

**PENGARUH KOMUNIKASI INTERNAL DAN BUDAYA
ORGANISASI TERHADAP KINERJA KARYAWAN PADA PT.
BANK SULSELBAR CABANG UTAMA MAKASSAR**



SKRIPSI

Diajukan untuk Memenuhi Salah Satu Syarat Meraih Gelar Sarjana Ekonomi
Jurusan Manajemen pada Fakultas Ekonomi Dan Bisnis Islam
UIN Alauddin Makassar

OLEH :

UNIVERSITAS ISLAM NEGERI

RISMA DWIYANTI RASYID
10600111102

ALAUDDIN
M A K A S S A R

**FAKULTAS EKONOMI DAN BISNIS ISLAM
UNIVERSITAS ISLAM NEGERI ALAUDDIN MAKASSAR
2015**

SURAT PERNYATAAN KEASLIAN

Mahasiswa yang bertandatangan di bawah ini

Nama : Risma Dwiyanti Rasyid
NIM : 1060011102
Tempat/Tanggal Lahir : Ujung Pandang, 21-Desember-1990
Jenjang Pendidikan : Strata Satu (S-1)
Program : Sarjana
Konsentrasi : Manajemen
Alamat : Jln. Muhammad Tahir No. 22 Makassar
Judul : Pengaruh Komunikasi Internal dan Budaya Organisasi terhadap Kinerja Karyawan pada PT. Bank SulSelBar Cabang Utama Makassar

Menyatakan dengan sesungguhnya dan penuh kesadaran bahwa Skripsi ini adalah hasil karya sendiri. Jika di kemudian hari terbukti bahwa karya ini merupakan duplikat, tiruan, plagiat, atau dibuat oleh orang lain, sebahagian atau seluruhnya, maka skripsi dan gelar yang diperoleh karenanya batal demi hukum.

Demikian surat pernyataan ini saya buat dengan sebenarnya.

Makassar, 13 April 2020

Yang Menyatakan,

Risma Dwiyanti Rasyid

NIM: 1060011102

KATA PENGANTAR

بِسْمِ اللَّهِ الرَّحْمَنِ الرَّحِيمِ

Assalamu Alaikum Warahmatullahi Wabarakatuh

Alhamdulillah, alunan puja puji tak terhingga saya panjatkan kepada pemilik kesempurnaan diatas segala kesempurnaan kehadiran Allah SWT karena hanya dengan rahmat dan karunia yang di limpahkan-Nya penulis dapat menyelesaikan tugas akhir membuat skripsi, serta satu seruan pencerahan intelektual kepada Rasulullah Muhammad SAW yang telah terbukti dalam sejarah, mampu mengubah peradaban manusia dari kegelapan moral intelektual dan membawanya pada peradaban tinggi di bawah petunjuk Ilahi.

Skripsi yang berjudul **“Pengaruh Komunikasi Internal dan Budaya Organisasi terhadap Kinerja Karyawan pada PT. Bank SulSelBar Cabang Utama Makassar”** disusun sebagai salah satu syarat untuk mendapat gelar Sarjana Ekonomi pada program Studi Manajemen Fakultas Ekonomi dan Bisnis Islam UIN Alauddin Makassar.

Dalam kesempatan ini penulis menghaturkan ucapan terima kasih yang mendalam dan tulus teristimewa kepada Ayahanda Abd. Rasyid, Ibunda Kurniaty serta keempat adikku Itha, Ryan, Ridha, dan Riza yang selama ini telah memberikan dukungan, kasih sayang serta doa untuk kelancaran skripsi penulis. Terima kasih pula kepada:

١. Bapak Rektor Universitas Islam Negeri Alauddin Makassar
٢. Kepada Bapak Prof. Drs. H. Ambo Asse., M.Ag. selaku Dekan Fakultas Ekonomi Dan Bisnis Islam
٣. Kepada Bapak Dr. Awaluddin, SE., M.Si selaku Ketua Jurusan Manajemen serta Ibu Rika Dwi Ayu Parmitasari, SE., M.Comm. selaku Sekretaris Jurusan Manajemen serta Ibu Hikmah Selaku Staf Jurusan Manajemen.
٤. Kepada Bapak Dr. Syaharuddin., M.Si. selaku Pembimbing I dan Ibu Eka Suhartini, SE., MM. selaku Pembimbing II, atas segala keikhlasan, kesabaran dan ketulusannya dalam mengarahkan, memberikan bimbingan, bantuan dan saran dalam penyusunan skripsi ini.
٥. Kepada Bapak Dr. Mukhtar Lutfi., M.Pd selaku Penguji I dan Bapak Drs. Urbanus Uma Leu., M.Ag. selaku Penguji II.
٦. Kepada Ibu Rosmala Arifin selaku Kepala Pimpinan PT. Bank SulSelBar Cabang Utama Makassar yang telah memberikan kesempatan kepada penulis untuk melakukan penelitian di PT. Bank SulSelBar Cabang Utama Makassar, serta seluruh karyawan PT. Bank SulSelBar Cabang Utama Makassar yang telah banyak memberikan bantuannya pada saat penelitian.
٧. Kepada Bapak Dr. Zulfahmi, S.Ag.,M.Ag. selaku penasehat Akademik.
٨. Kepada para pegawai dan Staf Fakultas Ekonomi dan Bisnis Islam.
٩. Spesial buat sahabatku teman seperjuanganku Nurul Maghfirah yang selama ini setia menemani dan memberi semangat, dukungan dalam menyelesaikan

skripsi ini. Tak lupa pula Idha, Risma, Lina, Mila, Jhend, Unhi, Rahmila, Saha, Rahma, Risna, Inha

10. Terima kasih juga kepada teman-teman Manajemen 067 serta seluruh teman Manajemen angkatan 2011, serta Sahabat Kanreapia KKNP angkatan 00

Apapun yang terjadi di awal hingga akhir dalam penyusunan skripsi ini merupakan suatu proses pembelajaran yang sangat berguna. Akhirnya dengan penuh kerendahan hati penyusun mohon kritik yang membangun demi kesempurnaan penulisan skripsi ini dan mengucapkan terima kasih.

Makassar, April 2010

Penulis

UNIVERSITAS ISLAM NEGERI
ALAUDDIN
M A K A S S A R

DAFTAR ISI

SAMPUL	i
PERNYATAAN KEASLIAN	ii
PENGESAHAN SKRIPSI	iii
KATA PENGANTAR	iv
DAFTAR ISI	vii
DAFTAR TABEL	xi
DAFTAR GAMBAR	x
ABSTRAK	ix
BAB . PENDAHULUAN	
A. Latar Belakang	
B. Rumusan Masalah	
C. Hipotesis	
D. Defenisi Operasional dan Ruang Lingkup Penelitian	
E. Kajian Pustaka/ Penelitian Terdahulu	
F. Tujuan dan Kegunaan Penelitian	
. Tujuan Penelitian	
. Kegunaan Penelitian	
BAB II. TINJAUAN TEORITIS	
A. Kinerja.....	
B. Komunikasi Internal.....	
C. Budaya Organisasi	
D. Hubungan Antar Variabel	
. Hubungan antara Komunikasi Internal dan Kinerja Karyawan..	
. Hubungan antara Budaya Organisasi dan Kinerja Karyawan.....	
E. Kerangka Pikir	
BAB III. METODE PENELITIAN	
A. Jenis dan Lokasi Penelitian	
. Jenis Penelitian.....	
. Lokasi Penelitian.....	
B. Pendekatan Penelitian	
C. Populasi dan Sampel	
. Populasi.....	
. Sampel.....	
D. Metode Pengumpulan Data.....	

E. Instrumen Penelitian	
F. Uji Validasi dan Reliabilitasi Instrumen	
. Uji Validitas	
. Uji Relibilitas	
G. Analisis Data	

BAB IV HASIL PENELITIAN DAN PEMBAHASAN

A. Gambaran Umum Perusahaan	
. Sejarah Ringkas Perusahaan	
. Visi dan Misi Perusahaan	
. Struktur Organisasi	
B. Hasil Penelitian	
. Identitas Responden	
. Deskripsi Data Penelitian	
. Analisis Data	
C. Pembahasan	
. Pengaruh Komunikasi Intenal dan Budaya Organisasi secara Simultan terhadap Kinerja Karyawan	
. Pengaruh Komunikasi Internal dan Budaya Organisasi secara Parsial terhadap Kinerja Karyawan.....	

BAB V KESIMPULAN DAN SARAN

A. Kesimpulan	
B. Saran	

DAFTAR PUSTAKA

LAMPIRAN

DAFTAR RIWAYAT HIDUP



DAFTAR TABEL

<i>No</i>	<i>Teks</i>	<i>Halaman</i>
.	Penelitian Terdahulu	
.	Pengukuran Skala Likert	
.	Instrumen Penelitian	
.	Umur Responden	
.	Jenis Kelamin Responden	
.	Pendidikan Responden	
.	Masa Kerja Responden	
.	Tanggapan Responden Mengenai Komunikasi Internal	
.	Tanggapan Responden Mengenai Budaya Organisasi	
.	Tanggapan Responden Mengenai Kinerja Karyawan	
.	Hasil Pengujian Validitas	
.	Hasil Pengujian Reliabilitas Komunikasi Internal	
.	Hasil Pengujian Reliabilitas Budaya Organisasi	

. Hasil Pengujian Reliabilitas Kinerja Karyawan
. Hasil Uji Multikolinieritas
. Hasil Uji Autokolerasi
. Rekapitulasi Hasil Uji Regresi
. Pedoman Untuk Memberikan Interpretasi Koefisien Korelasi
. Hasil Uji Simultan
. Hasil Uji Parsial



DAFTAR GAMBAR

<i>No</i>	<i>Teks Gambar</i>	<i>Halaman</i>
. Kerangka Pikir Penelitian.....		
. Struktur Organisasi PT. Bank SulSelBar Cab. Utama Makassar		
. Hasil Pengujian Heterokedastisitas.....		
. Hasil Pengujian Normalitas.....		



UNIVERSITAS ISLAM NEGERI
ALAUDDIN
M A K A S S A R

ABSTRAK

Nama : Risma Dwiyanti Rasyid
Nim : 1060111102
Judul : Pengaruh Komunikasi Internal dan Budaya Organisasi terhadap Kinerja Karyawan pada PT. Bank SulSelBar Cabang Utama Makassar.

Kinerja dipengaruhi oleh beberapa faktor diantaranya yaitu: komunikasi internal, kepemimpinan, motivasi, dan budaya organisasi. Faktor komunikasi internal dan budaya organisasi sangat terlihat jelas dalam kinerja karyawan pada PT. Bank SulSelBar Cabang Utama Makassar, dimana karyawan pada PT. Bank SulSelBar Cabang Utama Makassar masih belum terealisasi secara optimal dimana karyawan tidak terlalu simpatik dalam melayani kepentingan masyarakat, seringkali ada keterlambatan-keterlambatan saat masuk kantor dan jam istirahat telah selesai, dalam jam kerja sering bercerita dengan rekan kerja yang bukan masalah pekerjaan. Masalah kinerja tersebut disebabkan oleh masih belum efisiennya komunikasi internal dan budaya organisasi dalam perusahaan tersebut. Penelitian ini bertujuan untuk mengetahui komunikasi internal dan budaya organisasi berpengaruh secara parsial dan simultan terhadap kinerja karyawan.

Populasi dalam penelitian sebanyak 105 orang, dengan menggunakan rumus Slovin dengan tingkat kesalahan 5% maka dapat diambil sampel sebanyak 11 orang. Jenis penelitian ini menggunakan penelitian kuantitatif dengan pendekatan penelitian asosiatif kausal yang bertujuan untuk mengetahui hubungan yang bersifat sebab akibat antara variabel independen (variabel yang mempengaruhi) dengan variabel dependen (variabel yang dipengaruhi). Dalam penelitian ini menggunakan pengujian validitas dan reliabilitas serta menggunakan teknik analisis data yaitu uji asumsi klasik, analisis regresi linear berganda.

Dari hasil penelitian ini maka dapat disimpulkan bahwa komunikasi internal dan budaya organisasi secara simultan berpengaruh signifikan terhadap kinerja karyawan pada PT. Bank SulSelBar Cabang Utama Makassar. Jadi peneliti menyarankan agar perusahaan hendaknya mendorong karyawan untuk menetapkan tujuan dalam melakukan pekerjaan atau kegiatan, sehingga karyawan akan mengetahui apa yang harus dikerjakan dan mengetahui apa yang harus dicapai perusahaan dengan melaksanakan pekerjaan dengan lebih baik lagi.

BAB I

PENDAHULUAN

A. Latar Belakang Masalah

Organisasi merupakan suatu sistem yang saling mempengaruhi satu sama lain, apabila salah satu dari sub sistem tersebut rusak, maka akan mempengaruhi sub-sub sistem yang lain. Sistem tersebut dapat berjalan dengan semestinya jika individu-individu yang ada di dalamnya berkewajiban mengaturnya, yang berarti selama anggota atau individunya masih suka dan melaksanakan tanggung jawab sebagaimana mestinya maka organisasi tersebut akan berjalan dengan baik. Tujuan yang ingin dicapai setiap organisasi dipengaruhi oleh perilaku dan sikap orang-orang yang terdapat dalam organisasi tersebut. Keberhasilan untuk mencapai tujuan tersebut tergantung kepada keandalan dan kemampuan pegawai dalam mengoperasikan unit-unit kerja yang terdapat di organisasi tersebut, karena tujuan organisasi dapat tercapai hanya dimungkinkan karena upaya para pelaku (manusia) yang terdapat dalam setiap organisasi.

Manusia sebagai makhluk sosial pada dasarnya mempunyai sifat untuk bersosialisasi, bekerja sama, dan membutuhkan keberadaan manusia lainnya. Untuk itu keberadaan sebuah organisasi sangat diperlukan sebagai suatu wadah yang dapat menghimpun atau mempermudah manusia dalam bersosialisasi dan bekerja sama. Organisasi merupakan suatu sarana yang beranggotakan orang-orang yang bekerja sama untuk mencapaitujuan bersama (Wirawan, 2007:2).

Selain itu, manusia atau seseorang yang berada dalam kehidupan organisasi berusaha untuk menentukan dan membentuk sesuatu yang dapat

mengakomodasi kepentingan semua pihak, agar dalam menjalankan aktivitasnya tidak berbenturan dengan berbagai sikap dan perilaku dan masing-masing individu. Sesuatu yang dimaksud tidak lain adalah budaya dimana individu berada, seperti nilai, keyakinan, anggapan, harapan, dan sebagainya.

Setiap manusia yang menjadi bagian terpenting dalam organisasi memiliki perilaku-perilaku dalam berinteraksi baik di dalam maupun diluar organisasi, perilaku tersebut akan menimbulkan perilaku organisasi. Perilaku organisasi adalah studi mengenai perilaku manusia dalam situasi organisasi, mengenai titik temu antara perilaku manusia dan organisasi, serta mengenai organisasi itu sendiri (Moorhead dan griffin, 2010:3). Bidang perilaku organisasi berusaha untuk memahami perilaku manusia dalam situasi organisasi. Pentingnya perilaku organisasi mungkin sudah jelas sekarang, namun bagaimanapun juga kita harus mengambil waktu beberapa saat untuk membuatnya lebih eksplisit.

Oleh karena itu, bidang ini berusaha untuk mendeskripsikan konteks manusia yang kompleks dari organisasi dan untuk mendefinisikan kesempatan, masalah, tantangan, dan isu yang berasosiasi dengan dunia tersebut. Dari perilaku-perilaku ini akan mewujudkan tingkat pencapaian kinerja organisasi dan karyawan itu sendiri. Kinerja organisasi adalah kinerja dari orang-orang yang ada di dalam organisasi tersebut (sebagian besar adalah karyawan), sehingga ukuran kinerja antara satu orang dengan yang lainnya bisa jadi saling berbeda. Sementara itu, kinerja mempunyai arti penting bagi pegawai, adanya penilaian kinerja berarti proses yang dipakai oleh organisasi untuk mengevaluasi pelaksanaan kerja individu karyawan (Simamora, 2006:338). Pegawai mendapat perhatian dari

atasan, disamping itu akan menambah gairah kerja pegawai karena dengan penilaian kinerja ini mungkin pegawai yang berprestasi dipromosikan, dikembangkan dan diberi penghargaan atas prestasi, sebaliknya pegawai yang tidak berprestasi akan mungkin didemosikan. Beberapa faktor yang mempengaruhi kinerja karyawan di PT Bank Sulselbar cabang utama yaitu komunikasi internal dan budaya organisasi.

Apabila seseorang mampu melaksanakan tugas sesuai dengan tanggungjawabnya, maka dapatlah dikatakan bahwa kinerja orang tersebut dikategorikan baik., tugas perilaku, seberapa baik seseorang melakukan komunikasi dan interaksi antar personal dengan orang lain dalam organisasi: bagaimana dia mampu menyelesaikan konflik secara sehat dan adil, bagaimana ia mampu memberdayakan orang lain, dan bagaimana ia mampu bekerjasama dalam sebuah tim untuk mencapai tujuan organisasi. Dengan demikian ukuran kinerja bukanlah tugas, tetapi pada aspek lain, yaitu perilaku sosial di dalam organisasi itu, tugas etika, ialah seberapa baik seseorang mampu bekerja secara profesional sambil menjunjung tinggi norma etika, kode etik profesi serta peraturan-peraturan dan tata tertib yang dianut oleh suatu organisasi.

Pada hakikatnya, bekerja dapat dipandang dari berbagai perspektif seperti bekerja merupakan bentuk ibadah, cara manusia mengaktualisasikan dirinya, bentuk nyata dari nilai-nilai, dan sebagai keyakinan yang dianutnya. Sebagaimana yang dijelaskan dalam *QS An-Nisa: ٦٣* yang berbunyi:

أُولَئِكَ الَّذِينَ يَعْلَمُ اللَّهُ مَا فِي قُلُوبِهِمْ فَأَعْرِضْ عَنْهُمْ وَعِظْهُمْ وَقُلْ لَهُمْ فِي أَنْفُسِهِمْ قَوْلًا بَلِيغًا ﴿١٣﴾

Terjemahnya:

Mereka itu adalah orang-orang yang Allah mengetahui apa yang di dalam hati mereka. Karena itu berpalinglah kamu dari mereka, dan berilah mereka pelajaran, dan Katakanlah kepada mereka perkataan yang berbekas pada jiwa mereka (QS. An-Nisa: 13).

Hubungan ayat diatas terhadap komunikasi yaitu kata-kata mempunyai kekuatan yang luar biasa. Ada istilah lidah lebih tajam daripada pedang seering terjadi perang/kekacauan akibat kata-kata. Begitu pula sebaliknya, perang dapat dihentikan dengan secarik kertas surat perdamaian dengan menggunakan kata-kata yang lebih indah didengar.

Kinerja dipengaruhi oleh beberapa faktor diantaranya yaitu: komunikasi internal, kepemimpinan, motivasi, dan budaya organisasi. Faktor komunikasi internal dan budaya organisasi sangat terlihat jelas dalam memengaruhi kinerja karyawan pada PT. Bank SulSelBar Cabang Utama Makassar, dimana karyawan pada PT. Bank SulSelBar Cabang Utama Makassar masih belum terealisasi secara optimal dimana karyawan tidak terlalu simpatik dalam melayani kepentingan masyarakat, seringkali ada keterlambatan-keterlambatan saat masuk kantor dan jam istirahat telah selesai, dalam jam kerja sering bercerita dengan rekan kerja yang bukan masalah pekerjaan. Masalah kinerja tersebut disebabkan oleh masih belum efisiennya komunikasi internal dan budaya organisasi dalam perusahaan tersebut

Komunikasi internal atau komunikasi yang berlangsung di dalam suatu organisasi pada hakikatnya untuk menjalin hubungan baik dikalangan publik internal, diantara berbagai subsistem, sehingga memungkinkan tercapainya sinergi kerja. Di antara kedua belah pihak harus ada *two – way – communications* atau komunikasi dua arah atau komunikasi timbal balik, untuk itu diperlukan adanya kerja sama yang diharapkan untuk mencapai cita-cita pribadi, maupun kelompok, untuk mencapai tujuan suatu organisasi (Muhammad, 2008 : 102). Pemikiran yang menganggap komunikasi internal hanya mencakup upaya menjelaskan kebijakan perusahaan atau membuka forum penampungan keluhan merupakan pemikiran yang terlalu sederhana dan gegabah, karena terlalu menyederhanakan atau mengampangkan kondisi yang sebenarnya. Kasus-kasus yang terjadi seperti perselisihan antara karyawan dengan manajemen, mangkir kerja, tidak disiplin, motivasi rendah, produktivitas rendah, dan lain sebagainya menunjukkan bahwa masalah tersebut tidak dapat dipecahkan dengan kegiatan manajerial semata (misalnya: kontrak kerja, sistem penggajian), tetapi memerlukan keahlian berkomunikasi untuk menyelesaikannya.

Pada PT. Bank SulSelbar Cabang Utama Makassar tidak terjalin komunikasi yang baik antar sesama karyawan. Hal ini menyebabkan kurangnya interaksi, pertemuan, dan perbincangan antara karyawan yang satu dengan karyawan yang lain. Dengan demikian komunikasi internal akan berpengaruh terhadap kinerja karyawan. Budaya organisasi sangat berpengaruh terhadap perilaku para anggota organisasi karena sistem manusia dalam budaya organisasi dapat dijadikan acuan perilaku manusia dalam organisasi yang berorientasi pada

pencapaian tujuan atau hasil perilaku yang ditetapkan, sehingga jika budaya organisasi baik, maka tidak heran jika anggota organisasi adalah orang yang berkualitas pula. Dengan demikian budaya organisasi baik secara langsung maupun tidak langsung akan berpengaruh terhadap kinerja seorang karyawan.

Didalam komunikasi internal, baik secara vertikal, horizontal, maupun diagonal sering terjadi kesulitan yang menyebabkan terjadinya ketidaklancaran komunikasi atau dengan kata lain terjadi hilang komunikasi. Kesulitan ini terjadi dikarenakan adanya kesalahpahaman, adanya sifat psikologis seperti egois, kurangnya keterbukaan antar pegawai, adanya perasaan tertekan dan sebagainya, sehingga menyebabkan komunikasi tidak efektif dan pada akhirnya tujuan organisasi pun sulit untuk dicapai (Siagian, 2002:97).

Banyak ahli bersepakat bahwa komunikasi dan keberhasilan berhubungan secara positif dan signifikan. Memperbaiki komunikasi dan keberhasilan organisasi berarti memperbaiki kinerja organisasi, karena pada prinsipnya hampir semua kegiatan didalam organisasi itu merupakan proses komunikasi. Suranto (2002:19) memberi pengertian kinerja organisasi sebagai gambaran mengenai bagaimana seseorang (baik pimpinan maupun anggota) melakukan segala sesuatu yang berhubungan dengan suatu pekerjaan, jabatan, atau peranan dalam organisasi.

Robbins (2006:113) berpandangan bahwa budaya organisasi mempengaruhi isi keunggulan bersaing organisasi. Ketika faktor-faktor objektif dipersepsikan sama oleh seluruh karyawan sehingga akan membentuk organisasi. Budaya yang akan dihasilkan nanti dapat budaya yang kuat dan budaya yang

lemah, selanjutnya akan berdampak pada kinerja dan kepuasan karyawan. Suatu penelitian telah memperlihatkan bahwa suatu lingkungan kerja yang menyenangkan sangat penting untuk mendorong tingkat kinerja karyawan yang paling produktif. Semakin baik kualitas faktor-faktor yang terdapat dalam budaya organisasi makin baik kinerja organisasi tersebut (Moeljono Djokosantoso, 2003 : 42).

Budaya organisasi menjadi sebuah tuntunan bagi setiap elemen organisasi suatu perusahaan untuk membentuk sikap dan perilaku yang sesuai dengan visi dan misi perusahaan yang pada akhirnya menghasilkan sumber daya yang disiplin, mempunyai integritas yang tinggi, bekerja dengan penuh tanggung jawab, dan berkualitas secara intelektual maupun *softskill* yang dimiliki. Tujuan dari penerapan budaya organisasi adalah agar seluruh individu dalam perusahaan atau organisasi mematuhi dan berpedoman pada sistem nilai keyakinan dan norma-norma yang berlaku dalam suatu perusahaan (Mangkunegara, 2000:114).

Banyak juga kasus lain yang terjadi akibat adanya permasalahan mengenai budaya organisasi yang mengakibatkan perusahaan sering mengalami kendala mencapai target, diantaranya permasalahan penyesuaian lingkungan kerja oleh karyawan yang baru, permasalahan yang lain terkait budaya organisasi adalah terjadi satu budaya yang dominan, dan budaya lainnya menghilang secara perlahan. Biasanya ini terjadi bila salah satu pihak dominan, dan pihak lainnya tidak memiliki kekuatan apapun, sehingga budayanya bisa dihilangkan begitu saja.

Uraian diatas selaras dengan penelitian yang dilakukan oleh Asfar (2009) dengan judul penelitian yaitu pengaruh budaya organisasi terhadap kinerja pegawai dan penelitian yang dilakukan oleh Susandi (2012) tentang analisis pengaruh budaya organisasi dan motivasi terhadap kinerja dimana hasil penelitian menyimpulkan bahwa komunikasi organisasi dan budaya organisasi berpengaruh secara positif dan signifikan terhadap kinerja organisasi. Dengan melihat dan memperhatikan uraian-uraian tersebut di atas, maka dilakukan penelitian dengan judul “ *Pengaruh Komunikasi Internal dan Budaya Organisasi terhadap Kinerja Karyawan pada PT Bank SULSELBAR Cabang Utama Makassar.*”

B. Rumusan Masalah

1. Apakah komunikasi internal dan budaya organisasi berpengaruh secara bersama-sama (simultan) terhadap kinerja karyawan pada PT. Bank SulSelBar Cabang Utama Makassar?
2. Adakah pengaruh komunikasi internal terhadap kinerja karyawan pada PT. Bank SulSelBar Cabang Utama Makassar?
3. Adakah pengaruh budaya organisasi terhadap kinerja karyawan PT. Bank SulSelBar Cabang Utama Makassar

C. Hipotesis

1. H₁: Diduga komunikasi internal dan budaya organisasi berpengaruh secara bersama-sama (simultan) terhadap kinerja karyawan pada PT. Bank SulSelBar Cabang Utama Makassar.

2. H_2 : Diduga komunikasi internal berpengaruh secara positif dan signifikan terhadap kinerja karyawan pada PT. Bank SulSelBar Cabang Utama Makassar.
3. H_3 : Diduga budaya organisasi berpengaruh secara positif dan signifikan terhadap kinerja karyawan pada PT. Bank SulSelBar Cabang Utama Makassar.

D. Definisi Operasional dan Ruang Lingkup Penelitian

Penegasan suatu konsep adalah dengan tujuan untuk menghindari salah tafsir. Oleh karena itu perkiraan yang sifatnya abstrak perlu dirumuskan dalam bentuk kata-kata sedemikian rupa sehingga dapat lebih jelas maksud dan maknanya, dimana definisi operasional yang digunakan dalam penelitian ini kemudian diuraikan menjadi indikator empiris yang meliputi:

*1. Variabel Terikat (*dependen variabel*)*

Sering disebut sebagai variabel output, kriteria, konsekuen. Dalam bahasa Indonesia sering disebut sebagai variabel terikat. Variabel terikat merupakan variabel yang dipengaruhi atau yang menjadi akibat, karena adanya variabel bebas (Sugiono, 2013:97). Dalam penelitian ini yang menjadi variabel terikatnya adalah Kinerja Karyawan.

Kinerja adalah hasil kerja karyawan berupa kesetiaan, prestasi kerja, kedisiplinan, kreativitas, kerjasama, kecakapan, dan tanggung jawab karyawan pada PT. Bank SulSelBar Cabang Utama Makassar dalam melaksanakan atau menjalankan tugasnya sesuai dengan tanggung jawab yang dibebankan kepadanya.

2. Variabel Bebas (*independent variabel*)

Variabel ini sering disebut sebagai variabel *stimulus*, *predikator*, *antecedent*. Dalam bahasa Indonesia sering disebut sebagai variabel bebas. Variabel bebas adalah merupakan variabel yang mempengaruhi atau yang menjadi sebab perubahannya atau timbulnya variabel dependen (terikat). (Sugiono, 2013:96). Dalam penelitian ini yang menjadi variabel bebasnya adalah Komunikasi Internal (X_1) dan Budaya Organisasi (X_2)

- a) Komunikasi internal adalah proses interaksi antara manajer dengan komunikan yang berada didalam PT. Bank SulSelBar Cabang Utama Makassar organisasi yakni komunikasi tertulis, komunikasi lisan, komunikasi nonverbal, jaringan kelompok kecil, jaringan komunikasi organisasi dengan maksud dapat diterima dan dimengerti antar sesama.
- b) Budaya organisasi adalah aturan-aturan perilaku, norma, nilai-nilai dominan, filosofi, peraturan-peraturan, dan iklim organisasi yang dimiliki oleh anggota organisasi atau karyawan pada PT. Bank SulSelBar Cabang Utama Makassar yang berfungsi sebagai perekat sosial yang menyatukan organisasi.

E. Kajian Pustaka/ Penelitian Terdahulu

Adapun beberapa penelitian terdahulu yang dijadikan bahan komplementer dalam penelitian ini adalah sebagai berikut:

Tabel 1.1

Penelitian Terdahulu

No	Nama Peneliti	Judul	Kesimpulan
1	Susandi Prihayando (2012)	“Analisis Pengaruh Budaya Organisasi dan Motivasi Terhadap Kinerja Karyawan (Studi Pada PT. Telekomunikasi Indonesia Tbk, Regional IV Jawa Tengah – Daerah Istimewa Yogyakarta)”	Hasil pengujian hipotesis menunjukkan adanya pengaruh secara positif dan signifikan dari Budaya Organisasi terhadap Kinerja Karyawan. Selanjutnya, Motivasi memiliki pengaruh secara positif dan signifikan terhadap Kinerja Karyawan.
2	Asfar Halim Dalimunthe (2009)	“ Pengaruh Budaya Organisasi Terhadap Kinerja Pegawai (studi pada Dinas Informasi dan Komunikasi Pengolahan Data Elektronik Kota Medan)”	Berdasarkan hasil analisa dan interpretasi data yang didapat dari lapangan, maka dapat diperoleh kesimpulan bahwa Budaya Organisasi mempunyai hubungan dan pengaruh yang cukup kuat terhadap Kinerja Pegawai pada Dinas Infokom dan PDE Kota Medan. Oleh sebab itu, maka Dinas Informasi Komunikasi dan Pengolahan Data Elektroknik Kota Medan telah menerapkan Budaya Organisasi yang cukup baik kepada pegawainya di dalam melaksanakan suatu pekerjaan. Yang dapat diketahui adalah bahwa persentase 33,4% pegawai telah merasakan bahwa Budaya Organisasi mempengaruhi terhadap Kinerja Pegawai
3	Siti Chairunnisah (2009)	“ Pengaruh Gaya Kepemimpinan, Komunikasi Internal, Dan Motivasi Kerja Terhadap Kinerja Pegawai (Studi Kasus di Kantor Kecamatan Grogol Petamburan Jakarta Barat)”	Berdasarkan analisis sebelumnya, maka dapat disimpulkan bahwa gaya kepemimpinan, komunikasi internal, dan motivasi kerja secara simultan berpengaruh signifikan terhadap kinerja pegawai Kantor Kecamatan Grogol Pelamburan Jakarta Barat. Gaya kepemimpinan, komunikasi internal, dan motivasi kerja secara parsial berpengaruh signifikan terhadap kinerja pegawai kantor Kecamatan Grogol Petamburan Jakarta Barat. Variabel yang paling dominan dalam memengaruhi kinerja pegawai kantor Kecamatan Grogol Petamburan Jakarta Barat adalah variabel gaya kepemimpinan, diikuti oleh variabel motivasi kerja dan komunikasi internal.

F. Tujuan Dan Kegunaan Penelitian

1. Tujuan Penelitian

- a. Untuk mengetahui komunikasi internal dan budaya organisasi berpengaruh secara bersama-sama (simultan) terhadap kinerja karyawan pada PT. Bank SulSelBar Cabang Utama Makassar.
- b. Untuk mengetahui pengaruh komunikasi internal terhadap kinerja karyawan yang positif dan signifikan pada PT. Bank SulSelBar Cabang Utama Makassar.
- c. Untuk mengetahui pengaruh budaya organisasi terhadap kinerja karyawan yang positif dan signifikan pada PT. Bank SulSelBar Cabang Utama Makassar.

2. Kegunaan Penelitian

Penelitian ini diharapkan berguna untuk orang banyak dan hal yang ingin dicapai adalah sebagai berikut :

- a. Bagi instansi

Diharapkan hasil penelitian ini dapat dijadikan sebagai bahan pertimbangan bagi pihak instansi dalam membuat kebijakan dan pengambilan keputusan dalam rangka pengelolaan SDM yang lebih baik.

- b. Bagi almamater

Hasil dari penelitian ini diharapkan dapat memberikan kontribusi bagi peningkatan keilmuan bagi kalangan akademisi dan referensi bacaan bagi semua pihak yang membutuhkannya.

c. Bagi masyarakat/pihak lain

Sebagai bahan informasi bagi yang membutuhkan pada masa yang akan datang untuk lebih menciptakan masyarakat yang lebih baik.



UNIVERSITAS ISLAM NEGERI
ALAUDDIN
M A K A S S A R

BAB II

TINJAUAN TEORITIS

A. Kinerja

. Pengertian Kinerja

Kinerja adalah suatu konstruk multidimensional yang sangat kompleks, dengan banyak perbedaan dalam arti tergantung pada siapa yang sedang mengevaluasi, bagaimana dievaluasi, dan aspek apa yang dievaluasi (Sturman, :). Menurut (Wibowo, :) kinerja adalah merupakan implementasi dari rencana yang telah disusun tersebut. Implementasi kinerja dilakukan oleh sumber daya manusia yang memiliki kemampuan, kompetensi, motivasi, dan kepentingan. Bagaimana organisasi menghargai dan memperlakukan sumber daya manusianya akan memengaruhi sikap dan perilakunya dalam menjalankan kinerja.

Gilbert mendefinisikan kinerja adalah apa yang dapat dikerjakan seseorang sesuai dengan tugas dan fungsinya, dari batasan-batasan yang ada dapat dirumuskan bahwa kinerja (*performance*) adalah hasil kerja yang dapat ditampilkan atau penampilan kerja seseorang karyawan. Dengan demikian, kinerja seorang karyawan dapat diukur dari hasil kerja, hasil tugas, atau hasil kegiatan dalam kurun waktu tertentu (Notoatmojo, :).

. Dinamika Riset Kinerja

a. Riset Kinerja Di Masa Lalu

Riset organisasi yang terkait dengan kinerja di masa lalu kebanyakan didominasi oleh riset-riset kualitatif. Riset-riset yang dijalankan cenderung bersifat *exploratory* dan bukan *confirmatory*. Temporal variabel yang diteliti

sebagai variabel-variabel independen yang memengaruhi kinerja masih dicari sebanyak-banyaknya dalam rangka memantapkan teori organisasi yang terkait. Hickman dan Silva (Hendrawan, Dkk :) menyatakan bahwa fokus perhatian penelitian di masa lalu adalah pencarian alat untuk *differentiation* and *competitive advantage* yang menunjang kinerja organisasi

b. Riset Kinerja Di Masa Kini

Kompleksitas lingkungan bisnis yang ada ini menghadirkan varian variabel yang menantang untuk ditelaah yang berarti memunculkan sejumlah peluang baru bagi riset-riset di masa kini. Beberapa substansi yang berhubungan erat dengan kinerja perusahaan memperoleh perhatian serius sebagaimana dicontohkan beberapa diantaranya yang terkait dengan kinerja.

c. Riset Kinerja Di Masa Mendatang

Riset tentang kinerja yang telah banyak dilakukan oleh para peneliti sejauh ini banyak memberi penekanan hubungan antara temporal variabel dengan *job performance*. Meski telah banyak riset tentang kinerja yang dilakukan sejauh ini dirasakan bahwa penelitian-penelitian yang bermuara ke kinerja tidak mampu menetapkan efek khusus dari masing-masing temporal variabel karena efek dari temporal variabel lainnya tidak dapat diparsialkan.

. **Manajemen Kinerja**

Manajemen kinerja adalah manajemen tentang menciptakan hubungan dan memastikan komunikasi yang efektif. Manajemen kinerja memfokuskan paada apa yang diperlukan organisasi, manajer, dan pekerja untuk berhasil. Manajemen kinerja adalah tentang bagaimana kinerja dikelola untuk memperoleh

sukses. Kinerja merupakan hasil pekerjaan yang mempunyai hubungan kuat dengan tujuan strategis organisasi, kepuasan konsumen, dan memberikan kontribusi pada ekonomi (Wibowo, :).

a. Prinsip Dasar Manajemen Kinerja

Manajemen kinerja bekerja atas prinsip dasar yang dapat dijadikan acuan bersama agar dapat mencapai hasil yang diharapkan. Prinsip dasar manajemen kinerja menjadi pondasi yang kuat bagi kinerja organisasi untuk mencapai tujuan. Menurut (Wibowo, :) prinsip dasar dalam manajemen kinerja adalah sebagai berikut:

) Strategis

Manajemen kinerja bersifat strategis dalam arti membahas masalah kinerja secara lebih luas, lebih urgen, dan dengan tujuan jangka panjang.

) Perumusan Tujuan

Manajemen kinerja dimulai dengan perumusan dan mengklarifikasi terlebih dahulu tujuan yang hendak dicapai organisasi.

) Perencanaan

Perencanaan kinerja menyangkut pendefinisian tujuan dan sasaran organisasi, membangun strategi menyeluruh untuk mencapai tujuan tersebut, dan mengembangkan hierarki perencanaan secara komprehensif untuk mengintegrasikan dan mengoordinasikan aktivitas.

) Umpan Balik

Pelaksanaan manajemen kinerja memerlukan umpan balik terus menerus. Umpan balik memungkinkan pengalaman dan pengetahuan yang diperoleh

dari pekerjaan oleh individu dipergunakan untuk memodifikasi tujuan organisasi.

) Pengukuran

Setiap organisasi berkeinginan mencapai tingkat kinerja tinggi. Untuk itu perlu mengetahui perkembangan pencapaian standar, target, dan waktu tersedia.

) Perbaiki Kinerja

Kerja individu, tim atau organisasi mungkin dapat mencapai tujuan dan sasaran seperti yang diharapkan, namun dapat pula tidak mencapai kinerja.

) Berkelanjutan

Manajemen kinerja merupakan suatu proses yang sifatnya secara terus menerus, berkelanjutan, bersifat evolusioner, dimana kinerja secara bertahap selalu diperbaiki sehingga menjadi semakin baik.

) Menciptakan Budaya

Budaya merupakan kegiatan manusia yang sistematis diturunkan dari generasi ke generasi melalui berbagai proses pembelajaran untuk menciptakan cara hidup tertentu yang paling cocok dengan lingkungannya.

) Pengembangan

Kinerja suatu organisasi tergantung pada kompetensi sumber daya manusia di dalamnya, baik sebagai individu maupun sebagai tim.

)Kejujuran

Kejujuran menampakkan diri dalam komunikasi umpan balik yang jujur diantara manajer, pekerja, dan rekan kerja. Kejujuran termasuk dalam

pengekspresikan pendapat, menyampaikan fakta, memberikan pertimbangan dan perasaan.

)Pelayanan

Setiap aspek dalam proses kinerja harus memberikan pelayanan kepada setiap stakeholder, yaitu pekerja, manajer, pemilik, dan pelanggan.

)Tanggung Jawab

Tanggung jawab merupakan prinsip dasar di belakang pengembangan kinerja. Dengan memahami dan menerima tanggung jawab atas apa yang mereka kerjakan dan tidak kerjakan untuk mencapai tujuan mereka.

)Bermain

Manajemen kinerja menggunakan prinsip bahwa bekerja sama dengan bermain. Dengan prinsip bermain, dalam manajemen kinerja orang mendapatkan kepuasan dari apa yang mereka kerjakan.

)Rasa Kasihan

Rasa kasihan merupakan prinsip bahwa manajer memahami dan empati terhadap orang lain.

)Konsensus dan Kerja Sama

Manajemen kinerja mengandalkan pada konsensus dan kerja sama antara atasan dan bawahan daripada menekankan pada kontrol dan melakukan paksaan.

)Komunikasi Dua Arah

Manajemen kinerja memerlukan gaya manajemen yang bersifat terbuka dan jujur serta mendorong terjadinya komunikasi dua arah antara atasan dan

bawahan. Komunikasi dua arah menunjukkan adanya sikap keterbukaan dan saling pengertian antara dua pihak.

b. Penilaian Kinerja

Di dalam organisasi modern, penilaian kinerja merupakan mekanisme penting bagi manajemen untuk digunakan dalam menjelaskan tujuan dan standar kinerja dan memotivasi kinerja individu di waktu berikutnya. Dalam Simamora (:) penilaian kinerja secara keseluruhan merupakan proses yang berbeda dari evaluasi pekerjaan. Penilaian kinerja berkenaan dengan seberapa baik seseorang melakukan pekerjaan yang ditugaskan/diberikan. Menurut Mathis dan Jackson (:) penilaian kinerja yang dilakukan dengan buruk akan membawa hasil yang mengecewakan untuk semua pihak yang terkait. Tetapi tanpa penilaian kinerja formal akan membatasi pilihan pemberi kerja yang berkaitan dengan pendisiplinan dan pemecatan.

Terdapat — manfaat dalam penilaian kinerja menurut jurnal Susandi Prihayanto yaitu adalah sebagai berikut:

-) Meningkatkan keterampilan dan kemampuan karyawan secara rutin.
-) Sebagai dasar perencanaan bidang personalia, khususnya pada penyempurnaan kondisi kerja, peningkatan mutu dan hasil kerja.
-) Sebagai dasar pengembangan dan pendayagunaan karyawan seoptimal mungkin sehingga dapat diarahkan jenjang atau perencanaan karirnya, kenaikan pangkat, dan kenaikan jabatan.
-) Mendorong terciptanya hubungan timbal balik yang sehat antara atasan dan bawahan.

) Mengakui kondisi perusahaan secara keseluruhan dibidang personalia, khususnya kinerja karyawan pada pekerjaannya.

) Secara pribadi bagi individu karyawan, dapat mengidentifikasi kekuatan dan kelemahan masing-masing sehingga dapat memacu perkembangan. Bagi atasan sebagai penilai, akan lebih memperhatikan dan mengenal karyawan agar dapat membantu serta memotivasi karyawan dalam berkerja.

) Hasil penelitian pelaksanaan pekerjaan dapat bermanfaat bagi proses penilaian dan pengembangan secara keseluruhan.

Kinerja menurut (Malayu Hasibuan, :) menguraikan tujuh indikator, sebagai berikut:

a. Kesetiaan

Kinerja dapat diukur dari kesetiaan pegawai terhadap tugas dan tanggung jawabnya dalam organisasi.

b. Prestasi kerja

Hasil prestasi kerja pegawai, baik maupun kuantitas dapat menjadi tolak ukur kinerja. Pada umumnya prestasi kerja seorang pegawai dipengaruhi oleh kecakapan, keterampilan, pengalaman, dan kesanggupan pegawai dalam melaksanakan tugas dan fungsinya.

c. Kedisiplinan

Sejauh mana pegawai dapat mematuhi peraturan-peraturan yang ada dan melaksanakan intruksi yang diberikan kepadanya.

d. Kreativitas

Merupakan kemampuan pegawai dalam mengembangkan kreativitas dan mengeluarkan potensi yang dimiliki dalam menyelesaikan pekerjaannya sehingga bekerja lebih berdaya guna dan berhasil guna.

e. Kerjasama

Dalam hal ini kerjasama diukur dari kemampuan pegawai untuk bekerja sama dengan pegawai lain dalam menyelesaikan tugas yang telah ditentukan, sehingga hasil pekerjaannya akan semakin membaik.

f. Kecakapan

Dapat diukur dari tingkat pendidikan pegawai yang disesuaikan dengan pekerjaan yang menjadi tugasnya.

g. Tanggung jawab

Yaitu kesanggupan seorang pegawai menyelesaikan pekerjaan yang diserahkan kepadanya dengan sebaik-baiknya dan tepat pada waktunya serta berani memikul resiko pekerjaan yang dilakukan.

B. Komunikasi Internal

. Pengertian Komunikasi

Komunikasi adalah pertukaran pesan verbal maupun nonverbal antara si pengirim dengan si penerima pesan untuk mengubah tingkah laku (Muhammad,

:). Adapun proses komunikasi dalam buku Moorhead dan Griffin (:) yaitu :

a. Sumber adalah individu, kelompok, atau organisasi yang berkepentingan untuk mengomunikasikan suatu kepada pihak lain.

- b. Pengodean adalah proses bilamana pesan diterjemahkan dari sebuah gagasan atau pemikiran menjadi simbol yang dapat ditransmisikan.
- c. Transmisi adalah proses dimana simbol yang membawa pesan dikirim kepada penerima.
- d. Pendekodean adalah proses bilamana penerima pesan menginterpretasikan artinya.
- e. Penerima adalah pesan dapat berupa individu, kelompok, organisasi, atau individu yang bertindak sebagai perwakilan kelompok.
- f. Umpan balik adalah respon penerima terhadap pesan.
- g. Kegaduhan adalah gangguan dalam proses komunikasi yang mengganggu atau menyimpangkan komunikasi.

. **Pengertian komunikasi internal**

Komunikasi internal adalah pertukaran gagasan diantara para administrator dan pegawai dalam suatu organisasi atau jawatan yang menyebabkan terwujudnya organisasi atau jawatan tersebut lengkap dengan strukturnya yang khas (organisasi) dan pertukaran gagasan secara horizontal dan vertikal dalam organisasi atau jawatan yang menyebabkan pekerjaan berlangsung. Effendi (:).

Selanjut, (Wursanto, :) menyatakan bahwa komunikasi internal adalah “komunikasi yang berlangsung di dalam suatu organisasi. Jadi komunikasi hanya terjadi di dalam lingkungan organisasi sendiri”. Adapun tahapan komunikasi internal menurut (Mulyana, :) yaitu: sikap terbuka, sikap empati, sikap mendukung, sikap positif dan aspek kesetaraan.

. Arti Penting dan Tujuan Komunikasi Internal

Secara umum pola komunikasi dalam organisasi dikelompokkan menjadi saluran komunikasi formal dan saluran komunikasi informal. Pada saluran komunikasi formal menurut (Jekfins, :) dalam jurnal Lena Satlita komunikasi internal dilakukan melalui beberapa jalur komunikasi yaitu:

- a. Komunikasi ke bawah (*downward communication*), yakni komunikasi dari pihak manajemen atau pimpinan perusahaan kepada para pegawai (dari atas ke bawah). Komunikasi ke bawah bertujuan untuk memberikan informasi, pengendalian dan pengawasan kerja serta berbagai pengarahan agar staf dapat memahami apa yang harus dikerjakan, bagaimana metode kerjanya, dan sebagainya. Komunikasi ke bawah baik secara lisan maupun tertulis dapat berupa *job description* (instruksi tentang pekerjaan), perintah, penjelasan, petunjuk, teguran, pujian, dan pedoman tata kerja.
- b. Komunikasi sejajar (*sideways communications*), yakni komunikasi yang berlangsung sesama pegawai/pejabat setingkat. Komunikasi sejajar berlangsung pada pegawai atau pejabat yang masing-masing mempunyai level hierarki jabatan/kedudukan setingkat. Aliran informasi terjadi atas inisiatif sendiri dan bertujuan untuk meningkatkan kerjasama, memupuk fungsi koordinasi.
- c. Komunikasi ke atas (*upward communication*), yakni komunikasi dari pegawai ke pihak manajemen/perusahaan (dari bawah ke atasan). Komunikasi ke atas bertujuan untuk memperoleh informasi, keterangan tentang kegiatan dan pelaksanaan tugas/pekerjaan para karyawan pada tingkat yang lebih rendah.

Komunikasi ke atas dapat berupa laporan, penyampaian aspirasi bawahan, usulan, kritikan, dan keluhan.

Selanjutnya, (Ruslan, :) dalam jurnal Lena Satlita mengatakan bahwa tujuan dari komunikasi internal adalah:

-) Sebagai sarana komunikasi internal secara timbal balik yang dipergunakan dalam suatu organisasi/perusahaan.
-) Untuk menghilangkan kesalahpahaman atau hambatan komunikasi antara manajemen perusahaan dengan karyawannya.
-) Sebagai sarana saluran atau alat komunikasi dalam upaya menjelaskan tentang kebijakan, peraturan dan ketatakerjaan dalam sebuah organisasi.
-) Sebagai sarana saluran atau alat komunikasi internal bagi pihak karyawan untuk menyampaikan keinginan-keinginan atau sumbang saran dan informasi serta laporan kepada pihak manajemen perusahaan (pimpinan).

. Program Komunikasi Internal Untuk Meningkatkan Kinerja Karyawan

Hal penting untuk memacu tumbuhnya suatu komunikasi yang baik antara manajemen dengan karyawan, adalah terciptanya rasa memiliki dan tanggung jawab bersama, sehingga setiap orang merasa dibutuhkan dan dihargai. Agar mencapai sasaran, maka berbagai program komunikasi internal yang akan dilaksanakan hendaknya dipilih yang relevan dengan kebutuhan. Untuk itu, menurut Suranto (:) dalam jurnal Lena Satlita, dapat ditempuh langkah-langkah sebagai berikut:

- a. Tahap identifikasi. Dalam hal ini manajemen berusaha untuk mengidentifikasi keinginan dan kebutuhan karyawan.
- b. Tahap dan merencanakan dan mengambil keputusan. Setelah mendapatkan data-data dari identifikasi, kemudian dilakukan analisis.
- c. Pelaksanaan kegiatan komunikasi internal. Tahap ini merupakan realisasi upaya menjalin hubungan baik antara manajemen dengan karyawan.
- d. Evaluasi, yaitu penilaian secara kritis atas kelayakan dan keberhasilan suatu program komunikasi untuk meningkatkan hubungan baik antara manajemen dengan karyawan.

Berbagai program komunikasi internal yang dapat menumbuhkan hubungan baik dengan karyawan, menurut (Rosadi Ruslan, :) dalam jurnal Lena Satlita antara lain:

- a. Program pendidikan dan pelatihan. Program pendidikan dan pelatihan yang dilaksanakan oleh perusahaan, yakni dalam upaya meningkatkan kualitas keterampilan karyawan, dan kualitas maupun kuantitas pemberian jasa pelayanan dan sebagainya.
- b. Program pencapaian motivasi kerja berprestasi. Program ini dikenal dengan istilah *Achievement Motivation Training* – AMT, dimana dalam pelatihan tersebut diharapkan dapat mempertemukan antara motivasi dan prestasi kerja karyawan dengan harapan-harapan atau keinginan dari pihak perusahaan dalam mencapai produktivitas yang tinggi.
- c. Program penghargaan. Program penghargaan disini dimaksudkan adalah dalam upaya pihak perusahaan (pimpinan) memberikan suatu penghargaan kepada

karyawan, baik yang berprestasi kerja maupun cukup lama masa pengabdian secara terus menerus dan sebagainya.

d. Program acara khusus (*special events*), yakni merupakan program yang sengaja dirancang diluar bidang pekerjaan sehari-hari.

e. Program media komunikasi internal, yakni merupakan program pembuatan media komunikasi seperti buletin, majalah dinding, masalah perusahaan, newsletter, papan pengumuman, buku penuntun dan pedoman kerja, yang memberikan pesan, dan berita yang berkaitan dengan kegiatan antar karyawan, perusahaan atau pimpinan.

Komunikasi internal menurut Moorhead dan Griffin (:) menguraikan lima indikator, sebagai berikut:

a. Komunikasi tertulis

Organisasi biasanya menghasilkan banyak komunikasi tertulis yang terdiri atas banyak jenis seperti surat.

b. Komunikasi lisan

Komunikasi lisan terjadi dimana-mana dalam percakapan informal, dalam proses melakukan pekerjaan, dalam pertemuan kelompok dan angkatan tugas, serta dalam pidato dan presentasi formal.

c. Komunikasi nonverbal

Komunikasi nonverbal meliputi semua elemen yang berhubungan dengan komunikasi manusia yang tidak dieksperimenkan secara lisan maupun tertulis.

d. Jaringan kelompok kecil

Untuk menyelidiki komunikasi antar personal dalam kelompok, kita dapat mengamati pola yang muncul seiring dengan pekerjaan kelompok tersebut berlangsung.

e. Jaringan komunikasi organisasi

Bagian organisasi adalah sesuatu yang memperlihatkan hubungan pelaporan dari pekerjaan lini ke atas hingga CEO perusahaan.

C. Budaya Organisasi

. Pengertian Budaya

Secara etimologis budaya atau *culture* berasal dari kata budi, yang diambil dari bahasa sangsekerta, artinya kekuatan budi atau akal, sehingga budaya diartikan sebagai hal-hal yang berkaitan dengan akal. Sedangkan *culture*, bahasa Inggris, yang asalnya diambil dari bahasa latin *colore* yang berarti mengolah dan mengerjakan tanah pertanian. Dari sini pengertian *culture* berkembang menjadi segala upaya serta tindakan manusia untuk mengolah tanah dan merubah alam (Razak, :). Budaya telah menjadi konsep penting dalam memahami masyarakat dan kelompok manusia untuk waktu yang lama. Menurut Edward Taylor (Sobbirin, Achmad :) budaya adalah kompleksitas menyeluruh yang terdiri dari pengetahuan, keyakinan, seni, moral, hukum, adat kebiasaan, dan kapabilitas lainnya serta kebiasaan apa saja yang diperoleh seorang manusia sebagai bagian dari sebuah masyarakat. Sedangkan menurut Stoner dalam Moeljono (:) budaya adalah gabungan kompleks asumsi, tingkah laku,

cerita, mitos, metafora, dan berbagai ide lain yang menjadi satu untuk menentukan apa arti menjadi anggota masyarakat tertentu.

. **Pengertian Organisasi**

Sobirin (:) mendefinisikan organisasi sebagai unit sosial atau entitas yang didirikan oleh manusia dalam jangka waktu yang relatif lama, beranggotakan sekelompok manusia-manusia minimal dua orang, mempunyai kegiatan terkoordinir, teratur dan terstruktur, didirikan untuk mencapai tujuan tertentu mempunyai identitas diri yang membedakan satu entitas dengan entitas lainnya. Organisasi sering dipahami sebagai sekelompok orang yang berkumpul dan bekerja sama dengan cara yang terstruktur untuk mencapai tujuan atau sejumlah sasaran tertentu yang telah ditetapkan bersama (Poerwanto, :).

Dari pendapat ahli di atas dapat disimpulkan bahwa organisasi adalah kelompok yang menghimpun anggota-anggota yang memiliki satu tujuan tertentu dan bekerja sama mencapai tujuan yang telah ditetapkan dimana kelompok tersebut memiliki struktur yang memuat unit-unit kerja sebagai pengelompokan tugas-tugas atau pekerjaan sejenis dari yang mudah hingga yang terberat dimana setiap unit memiliki beban kerja yang harus diwujudkan guna mencapai tujuan organisasi.

. **Pengertian Budaya Organisasi**

Pengertian budaya organisasi menurut Stoner, Freeman, dan Gilbert (:) adalah kerangka kerja yang menjadi pedoman tingkah laku sehari-hari dan membuat keputusan untuk karyawan dan mengarahkan tindakan mereka untuk mencapai tujuan organisasi. Budaya organisasi menjadi acuan bersama di

antara manusia dalam berinteraksi dalam organisasi. jika orang-orang bergabung dalam suatu organisasi, mereka membawa nilai-nilai dan kepercayaan yang telah diajarkan kepada mereka.

Hal yang sama juga diungkapkan oleh Mangkunegara (:) yang menyatakan bahwa budaya organisasi adalah seperangkat asumsi atau system keyakinan, nilai-nilai, dan norma yang dikembangkan dalam organisasi yang dijadikan pedoman tingkah laku bagi anggota-anggotanya untuk mengatasi masalah adaptasi eksternal dan internal. Sedangkan menurut Wegner dan Hollenbeck, budaya organisasi adalah suatu pola dari dasar asumsi untuk bertindak, menentukan atau mengembangkan anggota organisasi dalam mengadaptasinya dari luar dan mengintegrasikan ke dalam organisasi, dimana karyawan baru sebagai dasar koreksi atas persepsi mereka, pikiran, dan perasaan dalam hubungan mengatasi persoalan (Tampubolon, :).

Dengan demikian dapat disimpulkan bahwa budaya organisasi merupakan pola keyakinan dan nilai-nilai organisasi yang diyakini dan dijiwai oleh seluruh anggotanya dalam melakukan pekerjaan sebagai cara yang tepat untuk memahami, memikirkan, dan merasakan terhadap masalah-masalah terkait, sehingga akan menjadi sebuah nilai atau aturan di dalam organisasi.

. **Fungsi Budaya Organisasi**

Stephen P. Robbin dalam bukunya *organization Behavior* membagi lima fungsi budaya organisasi, sebagai berikutnya:

- a. Berperan menetapkan batasan.
- b. Mengantarkan suatu perasaan identitas bagi anggota organisasi.

- c. Mempermudah timbulnya komitmen yang lebih luas daripada kepentingan individual seseorang.
- d. Meningkatkan stabilitas sistem sosial karena merupakan perekat social yang membantu mempersatukan organisasi.
- e. Sebagai mekanisme control dan menjadi rasional yang memandu dan membentuk sikap serta perilaku para karyawan.

Sedangkan menurut Chataab (:), budaya organisasi dapat berfungsi sebagai berikut:

- a. Identitas yang merupakan ciri atau karakter organisasi.
- b. Pengikat/pemersatu (*social cohesion*) seperti orang berbahasa Sunda yang bergul dengan orang Sunda, atau orang dengan hobi olahraga yang sama.
- c. Sumber (*sources*), misalnya inspirasi.
- d. Sumber penggerak dan pola berpikir.

. Karakteristik Budaya Organisasi

Menurut Robbins (dalam Tika, :) terdapat beberapa karakteristik yang apabila dicampur dan dicocokkan maka akan menjadi budaya internal yaitu:

- a. Inisiatif individu yaitu sejauh mana organisasi memberikan kebebasan kepada setiap pegawai dalam mengemukakan pendapat atau ide-ide yang di dalam pelaksanaan tugas dan fungsinya. Inisiatif individu tersebut perlu dihargai oleh kelompok atau pimpinan suatu organisasi sepanjang menyangkut ide untuk memajukan dan mengembangkan organisasi.
- b. Toleransi terhadap tindakan beresiko yaitu sejauh mana pegawai dianjurkan untuk dapat bertindak agresif, inovatif dan mengambil resiko dalam mengambil

kesempatan yang dapat memajukan dan mengembangkan organisasi. Tindakan yang beresiko yang dimaksudkan adalah segala akibat yang timbul dari pelaksanaan tugas dan fungsi yang dilakukan oleh pegawai.

c. Pengarahan yaitu sejauh mana pimpinan suatu organisasi dapat menciptakan dengan jelas sasaran dan harapan yang diinginkan, sehingga para pegawai dapat memahaminya dan segala kegiatan yang dilakukan para pegawai mengarah pada pencapaian tujuan organisasi. Sasaran dan harapan tersebut jelas tercantum dalam visi dan misi.

d. Integrasi yaitu sejauh mana suatu organisasi dapat mendorong unit-unit organisasi untuk bekerja dengan cara yang terkoordinasi. Menurut Handoko (:) koordinasi merupakan proses pengintegrasian tujuan-tujuan dan kegiatan-kegiatan pada unit-unit yang terpisah (departemen atau bidang-bidang fungsional) suatu organisasi untuk mencapai tujuan.

e. Dukungan manajemen yaitu sejauhmana para pimpinan organisasi dapat memberikan komunikasi atau arahan, bantuan serta dukungan yang jelas terhadap pegawai. Dukungan tersebut dapat berupa adanya upaya pengembangan kemampuan para pegawai seperti mengadakan pelatihan.

f. Kontrol yaitu adanya pengawasan dari para pimpinan terhadap para pegawai dengan menggunakan peraturan-peraturan yang telah ditetapkan demi kelancaran organisasi. Pengawasan menurut Handoko (:) dapat didefinisikan sebagai proses untuk menjamin bahwa tujuan-tujuan organisasi tercapai.

- g. Sistem imbalan yaitu sejauh mana alokasi imbalan (seperti kenaikan gaji, promosi, dan sebagainya) didasarkan atas prestasi kerja pegawai, bukan sebaliknya didasarkan atas senioritas, sikap pilih kasih, dan sebagainya.
- h. Toleransi terhadap konflik yaitu sejauh mana para pegawai didorong untuk mengemukakan konflik dan kritik secara terbuka guna memajukan organisasi, dan bagaimana pula tanggapan organisasi terhadap konflik tersebut.
- i. Pola komunikasi yaitu sejauh mana komunikasi dalam organisasi yang dibatasi oleh hierarki kewenangan yang formal dapat berjalan baik. Menurut Handoko (:) komunikasi itu sendiri merupakan proses pemindahan pengertian atau informasi dari seseorang ke orang lain.
- j. Komunikasi yang baik adalah komunikasi yang dapat memenuhi kebutuhan sasarannya, sehingga akhirnya dapat memberikan hasil yang lebih efektif.

Budaya Organisasi menurut Sophia (:) menguraikan enam indikator, sebagai berikut:

- a. Aturan-aturan perilaku

Yaitu, bahasa, terminology dan ritual yang biasa dipergunakan oleh anggota organisasi.

- b. Norma

Adalah standar perilaku yang meliputi bagaimana melakukan sesuatu.

- c. Nilai-nilai dominan

Adalah nilai utama yang diharapkan dari organisasi untuk dikerjakan oleh para anggota.

d. Filosofi

Adalah kebijakan yang dipercaya organisasi untuk dikerjakan oleh para anggota dan pelanggannya.

e. Peraturan-peraturan

Aturan yang tegas dari organisasi. Pegawai baru harus mempelajari peraturan ini agar keberadaannya dapat diterima didalam organisasi.

f. Iklim organisasi

Adalah keseluruhan perasaan yang meliputi hal-hal fisik, bagaimana para anggota berinteraksi dan bagaimana para anggota organisasi mengendalikan diri dalam berhubungan dengan pelanggan atau pihak luar organisasi.

D. Hubungan antar Variabel

. Hubungan antara komunikasi internal dengan kinerja karyawan

Hubungan komunikasi dengan kinerja karyawan didukung oleh beberapa pertanyaan ahli, banyak ahli komunikasi yang memiliki kesamaan pandangan mengenai hubungan antara proses komunikasi dengan kinerja perkantoran. Mereka bersepakat bahwa komunikasi dan keberhasilan perkantoran berhubungan dengan signifikan. Memperbaiki komunikasi berarti memperbaiki kinerja karyawan. Suatu perkantoran dikonstruksikan dan dipelihara dengan komunikasi. Artinya, ketika proses komunikasi antara komponen dapat diselenggarakan secara harmonis, maka perkantoran tersebut semakin kokoh dan kinerja karyawan akan meningkat.

Penilaian kinerja merupakan saat karyawan dapat melihat hasil kerjanya. Hal ini perlu dilakukan karena karyawan akan merasa termotivasi untuk bekerja lebih efektif dan efisien, sehingga kinerja karyawan dapat ditingkatkan dan tujuan perusahaan dapat dicapai. Dalam hal ini penilaian kinerja merupakan jarring pengaman dari dunia komunikasi.

Peranan komunikasi dalam kinerja karyawan adalah untuk mengoreksi kesalahan yang sudah terjadi tetapi terjadi lagi. Dengan mengetahui tujuan perusahaan dan adanya komunikasi yang terjalin baik antar karyawan diharapkan kinerja karyawan akan meningkat. Keefektifitasan sebuah komunikasi sangat dibutuhkan untuk memperlancar alur kerja karyawan yang nantinya dapat berkesinambungan dengan hasil kinerja mereka. Bahwa, komunikasi memelihara motivasi dengan memperbaiki penjelasan kepada para karyawan tentang apa yang mereka harus lakukan. Seberapa baik mereka lakukan, dan apa yang dapat dilakukan untuk meningkatkan kinerja sedang dibawah standar (Robbins, :).

. Hubungan antara budaya organisasi dengan kinerja karyawan

Adanya keterkaitan hubungan antara budaya korporat dengan kinerja organisasi yang dapat dijelaskan dalam model diagnosis budaya organisasi Tiernay bahwasemakin baik kualitas faktor-faktor yang terdapat dalam budaya organisasi makin baik kinerja organisasi tersebut (Moeljono Djokosantoso, :). Karyawan yang sudah memahami keseluruhan nilai-nilai organisasi akan menjadikan nilai-nilai tersebut sebagai suatu kepribadian organisasi. Nilai dan keyakinan tersebut akan diwujudkan menjadi perilaku keseharian mereka dalam

bekerja, sehingga akan menjadi kinerja individual. Didukung dengan sumber daya manusia yang ada, sistem dan teknologi, strategi perusahaan dan logistik, masing-masing kinerja individu yang baik akan menimbulkan kinerja organisasi yang baik pula.

E. Kerangka Pikir

Kerangka pemikiran merupakan alur pikir dari gagasan penelitian yang mengacu pada kajian teori, hingga munculnya variabel-variabel yang digunakan di dalam penelitian. Bukan merupakan urutan kegiatan pada penelitian yang dilakukan. Kerangka pikir juga dapat menjelaskan tentang adanya hubungan atau pengaruh variabel bebas yang terdiri dari Komunikasi Internal dan Budaya Organisasi terhadap variabel terikat yaitu Kinerja Karyawan. Berikut ini merupakan skema kerangka pemikirannya:

Gambar .
Kerangka Pikir

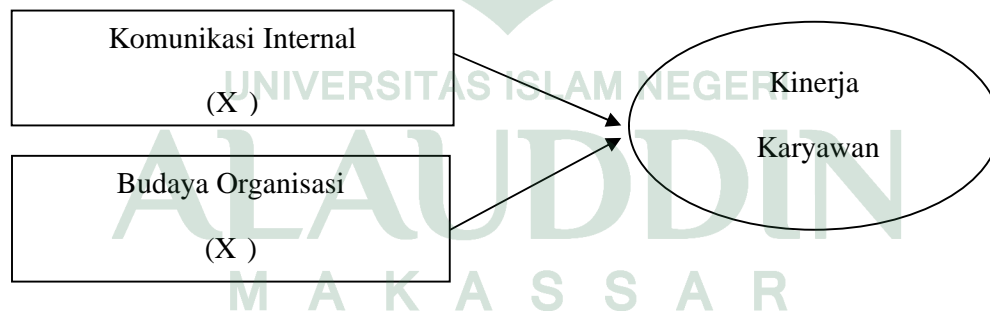

Keterangan Gambar:

□ = Variabel X dan X (Variabel Bebas)

○ = Variabel Y (Variabel Terikat)

→ = Hubungan antara variabel X dan Y



UNIVERSITAS ISLAM NEGERI
ALAUDDIN
M A K A S S A R

BAB III

METODE PENELITIAN

A. Jenis dan Lokasi Penelitian

. Jenis Penelitian

Penelitian ini menggunakan metode penelitian kuantitatif karena data penelitiannya berupa angka-angka dan di analisis menggunakan statistik serta telah memenuhi kaidah-kaidah ilmiah yaitu kongkrit, obyektif, terukur, rasional, dan sistematis. Metode kuantitatif dapat diartikan sebagai metode penelitian yang berlandaskan pada filsafat *positivisme*, digunakan untuk meneliti pada populasi atau sampel tertentu, pengumpulan data menggunakan instrumen penelitian, analisis data bersifat kuantitatif/ statistik, dengan tujuan untuk menguji hipotesis yang telah ditetapkan (Sugiyono, :).

. Lokasi Penelitian

Lokasi penelitian merupakan tempat dimana peneliti melakukan penelitian untuk memperoleh data-data yang diperlukan. Penelitian ini dilakukan di PT. Bank SulSelBar Cabang Utama Makassar yang beralamat di Jl. Dr. Sam Ratulangi No. Makassar.

B. Pendekatan Penelitian

Berdasarkan tujuan penelitian yang telah ditetapkan, maka jenis penelitian ini adalah penelitian asosiatif kausal yaitu bentuk hubungan yang sifatnya sebab akibat, artinya keadaan satu variabel disebabkan, ditentukan, dan dipengaruhi oleh satu atau lebih variabel lain (Eko, :). Penelitian asosiatif kausal bertujuan untuk mengetahui hubungan yang bersifat sebab akibat antara variabel independen

(variabel yang mempengaruhi) dengan variabel dependen (variabel yang dipengaruhi) yaitu hubungan antara komunikasi internal (X) dan budaya organisasi (X) terhadap kinerja karyawan (Y).

C. Populasi dan Sampel

. Populasi

Populasi adalah wilayah generalisasi yang terdiri atas: obyek/subyek yang mempunyai kualitas dan karakteristik tertentu yang ditetapkan oleh peneliti untuk dipelajari dan kemudian ditarik kesimpulannya (Sugiono, :). Populasi dalam penelitian ini adalah karyawan PT. Bank SulSelBar Cabang Makassar adalah orang.

. Sampel

Sampel adalah bagian dari jumlah dan karakteristik yang dimiliki oleh populasi tersebut. Bila populasi besar, dan peneliti tidak mungkin mempelajari semua yang ada pada populasi, misalnya karena keterbatasan dana, tenaga dan waktu, maka peneliti dapat menggunakan sampel yang diambil dari populasi itu. Apa yang dipelajari dari sampel itu, kesimpulannya akan dapat diberlakukan untuk populasi. Untuk itu sampel yang diambil dari populasi harus betul-betul *representative* (Sugiono, :).

Metode yang digunakan dalam pengambilan sampel adalah jenis *Probability Sampling*. *Probability sampling* adalah teknik pengambilan sampel yang memberikan peluang yang sama bagi setiap unsur (anggota) populasi untuk dipilih menjadi anggota sampel (Sugiono, :). Teknik *probability sampling* yang dipilih adalah dalam penelitian ini pengambilan sampel dilakukan

dengan teknik *proporsional random sampling*. Dimana semua anggota populasi mempunyai peluang yang sama untuk menjadi sampel dan diambil secara proporsional dari bagian-bagian yang dijadikan sampel. Sedangkan teknik pengambilan sampel menggunakan Rumus Slovin (Umar, :) sebagai berikut:

$$n = \frac{N \cdot e^2}{1 + N \cdot e^2}$$

Keterangan :

n = ukuran sampel

N = ukuran populasi

e = taraf kesalahan

Jadi, dengan menggunakan rumus diatas maka diperoleh sampel sebanyak orang.

D. Metode Pengumpulan Data

Metode pengumpulan data. Data yang digunakan dalam penelitian ini adalah kuantitatif, untuk sumber data yang digunakan dalam penelitian ini adalah sebagai berikut:

. Data Primer

Data primer biasanya diperoleh melalui wawancara atau kuesioner. Sumber data yang diperoleh dalam penelitian ini adalah tanggapan responden yang diperoleh dari hasil kuesioner tentang komunikasi internal dan budaya organisasi terhadap kinerja karyawan yang disebarkan kepada sampel yang telah

ditentukan sebelumnya. Alat yang digunakan dalam mengambil data dalam penelitian ini adalah:

a. Kuesioner

Metode pengumpulan data dengan cara memberikan pertanyaan-pertanyaan kepada responden dengan panduan kuesioner dimana nantinya data yang diperoleh dapat diolah dan memberikan informasi tertentu kepada peneliti. Dalam penelitian ini peneliti memberikan daftar pertanyaan tertutup dan terbuka kepada responden dimana selanjutnya responden diminta untuk mengisi pertanyaan tertutup dan terbuka tersebut. Pertanyaan tertutup dalam kuesioner tersebut menyajikan sebuah pertanyaan yang harus ditanggapi oleh responden secara terstruktur dibarengi dengan pertanyaan mengenai tanggapan yang telah diberikan dengan bentuk pertanyaan terbuka yang diungkapkan dengan tulisan.

Pertanyaan-pertanyaan pada angket tertutup menggunakan skala Likert - dengan menggunakan pernyataan berskala. Jawaban untuk setiap instrumen skala likert mempunyai gradasi dari negatif sampai positif. Untuk keperluan analisis kuantitatif, maka jawaban tersebut diberi skor sesuai dengan tabel berikut.

Tabel .
Skala Likert pada Pertanyaan Tertutup

Pilihan Jawaban	Skor
Sangat tidak setuju	
Tidak setuju	
Netral	
Setuju	
Sangat setuju	

b. Observasi

Observasi merupakan metode penelitian dimana peneliti melakukan pengamatan secara langsung pada obyek penelitian.

c. Studi Pustaka

Studi pustaka merupakan metode pengumpulan data yang dilakukan dengan membaca buku-buku, literatur, jurnal-jurnal, referensi yang berkaitan dengan penelitian ini dan penelitian terdahulu yang berkaitan dengan penelitian yang sedang dilakukan. Jika dilihat dari sumber datanya maka terdapat dua data yang digunakan dalam penelitian ini yaitu data primer dan data sekunder.

. Data Sekunder

Data sekunder adalah data yang diperoleh dari organisasi atau perorangan. Data sekunder bentuknya berupa sumber pustaka yang mendukung penelitian ilmiah serta diperoleh dari literatur yang relevan seperti buku referensi, jurnal, artikel, website, maupun keterangan dari kantor yang ada hubungannya dalam penelitian tersebut dan berkaitan dengan Komunikasi Internal dan Budaya Organisasi terhadap Kinerja Karyawan. Studi Pustaka merupakan metode pengumpulan data yang dilakukan dengan membaca buku-buku, literatur, jurnal-jurnal, referensi yang berkaitan dengan penelitian ini dan terdahulu yang berkaitan dengan penelitian yang sedang dilakukan.

E. Instrumen Penelitian

Instrumen penelitian adalah alat atau fasilitas yang digunakan oleh peneliti dalam mengumpulkan data agar pekerjaannya lebih mudah dan hasilnya baik, dalam artian lebih cermat, lengkap dan sistematis sehingga mudah untuk diolah.

Instrumen atau alat pengumpul data dapat menentukan kualitas suatu penelitian. Data yang diperoleh dengan instrumen yang tidak sesuai dengan masalah yang diteliti dapat menyebabkan mutu penelitiannya diragukan. Secara operasional variabel pada penelitian ini terdiri dari variabel bebas dan variabel terikat. Data yang diperoleh dengan instrumen yang tidak sesuai dengan masalah yang diteliti dapat menyebabkan mutu penelitiannya diragukan.

Variabel bebasnya adalah komunikasi internal dan budaya organisasi sedangkan variabel terikatnya adalah kinerja karyawan. Berdasarkan hipotesis yang telah dipaparkan, maka Indikator pada penelitian ini adalah sebagai berikut:

Tabel .
Indikator Penelitian

NO	Variabel	Definisi	Indikator
	Komunikasi Internal	Komunikasi internal adalah pertukaran gagasan diantara para administrator dan pegawai dalam suatu organisasi atau jawatan yang menyebabkan terwujudnya organisasi atau jawatan tersebut lengkap dengan strukturnya yang khas (organisasi) dan pertukaran gagasan secara horizontal dan vertikal dalam organisasi atau jawatan yang menyebabkan pekerjaan berlangsung. (Effendi, :)	<ul style="list-style-type: none"> . Komunikasi tertulis . Komunikasi lisan . Komunikasi nonverbal . Jaringan kelompok kecil . Jaringan komunikasi organisasi (Morhead dan Griffin, :)
	Budaya Organisasi	Budaya organisasi adalah nilai yang membantu para karyawan organisasi memahami tindakan mana yang dianggap bisa diterima dan mana yang tidak bisa diterima. (Morhead dan Griffin, :)	<ul style="list-style-type: none"> . Aturan-aturan . Norma . Nilai-nilai dominan . Filosofi . Peraturan-peraturan . Iklim organisasi (Sopiah, :)

	Kinerja Karyawan	Kinerja adalah merupakan implementasi dari rencana yang telah disusun tersebut. Implementasi kinerja dilakukan oleh sumber daya manusia yang memiliki kemampuan, kompetensi, motivasi, dan kepentingan. (Wibowo, :)	<ul style="list-style-type: none"> . Kesetiaan . Prestasi kerja . Kedisiplinan . Kreatifitas . Kerjasama . Kecakapan . Tanggung jawab (Malayu Hasibuan, :)
--	------------------	--	--

F. Validitas dan Reliabilitas Instrumen

. Uji Validitas

Menurut Ghozali (:) uji validitas digunakan untuk mengukur sah atau valid tidaknya suatu kuesioner. Suatu kuesioner dinyatakan valid jika pertanyaan pada kuesioner mampu untuk mengungkapkan sesuatu yang akan diukur oleh kuesioner tersebut. Uji signifikansi dilakukan dengan membandingkan nilai r hitung dengan r table untuk *degree of freedom* (df), dalam hal ini n adalah jumlah sample. Jika r hitung besar dari r table dan nilai positif maka butir atau pertanyaan atau indikator tersebut dinyatakan valid.

. Uji Reliabilitas

Reliabilitas sendiri sebenarnya adalah alat untuk mengukur suatu kuesioner yang merupakan indikator dari variabel atau konstruk. Suatu kuesioner dikatakan reliabel atau handal ketika jawaban responden terhadap pernyataan adalah konsisten atau stabil dari waktu ke waktu. Maka semakin tinggi tingkat reliabilitas suatu alat pengukur maka semakin stabil pula alat pengukur tersebut. Dalam SPSS diberikan fasilitas untuk mengukur reliabilitas dengan uji statistik Cronbach Alpha (), suatu konstruk atau variabel dikatakan reliabel jika memberikan nilai Cronbach Alpha $>$, (Ghozali, :).

G. Teknik Analisis data

Adapun tahap-tahap analisis data yang digunakan adalah sebagai berikut:

a. Uji Asumsi Klasik

Untuk meyakinkan bahwa persamaan garis regresi yang diperoleh adalah linier dan dapat dipergunakan (valid) untuk mencari peramalan, maka akan dilakukan pengujian asumsi normalitas, heteroskedastisitas, multikolinearitas dan autokorelasi.

) Uji Normalitas

Uji normalitas bertujuan untuk menguji apakah dalam model, Variabel pengganggu atau residual memiliki distribusi normal (Ghozali, :). Untuk menguji suatu data berdistribusi normal atau tidak, dapat diketahui dengan menggunakan grafik normal plot. Pada grafik normal plot, dengan asumsi :

a) Apabila data menyebar disekitar garis diagonal dan mengikuti arah garis diagonal atau grafik histogramnya menunjukkan pola distribusi normal, maka model regresi memenuhi asumsi normalitas.

b) Apabila data menyebar jauh dari diagonal dan /atau tidak mengikuti arah garis diagonal atau grafik histogram tidak menunjukkan pola distribusi normal, maka model regresi tidak memenuhi uji asumsi normalitas.

) Uji Heteroskedastisitas

Uji heteroskedestisitas bertujuan untuk menguji apakah dalam model regresi terjadi ketidaksamaan *variance* dari residual satu pengamatan ke pengamatan lain (Ghozali, :). Cara yang digunakan untuk mendeteksi ada atau tidak adanya heterokedastisitas adalah dengan melihat grafik *scatterplot*

antara nilai prediksi variabel terikat (ZPRED) dengan residual (SRESID). Refleksi ada tidaknya heterokedastisitas dapat dilakukan dengan melihat ada atau tidaknya pola tertentu pada grafik *scatterplot* antara ZPRED dan SRESID. Jika *variance* dari residual satu pengamatan ke pengamatan lain tetap, maka disebut homoskedastisitas dan jika berbeda disebut heteroskedastisitas.

Model regresi yang baik adalah yang homoskedastisitas atau tidak terjadi heteroskedastisitas. Cara memprediksi ada tidaknya Heteroskedastisitas pada suatu model dapat di lihat dari gambar *scatterplot* :

- a) Jika ada pola tertentu, seperti titik-titik yang ada membentuk pola tertentu yang teratur (bergelombang, melebar, kemudian menyempit). Maka mengidentifikasi telah terjadi heterokedastisitas.
- b) Jika ada pola yang jelas, serta titik-titik menyebar diatas dan dibawah angka pada sumbu Y, maka tidak terjadi heteroskedastisitas.

) Uji Multikolonieritas

Menurut Ghozali (:). Uji multikolonieritas bertujuan untuk menguji apakah model regresi ditemukan adanya korelasi antar variabel bebas (independen). Model regresi yang baik seharusnya tidak terjadi korelasi antar variabel independen. Jika variabel independen saling berkorelasi, maka variabel-variabel ini tidak ortogonal. Variabel ortogonal adalah variabel independen yang nilai korelasi antar sesama variabel independen sama dengan nol. Deteksi multikolonieritas pada suatu model dapat dilihat dari nilai *tolerance* dan lawannya *Variance Inflation Factor (VIF)*.

Kedua ukuran ini menunjukkan setiap variabel bebas manakah yang dijelaskan oleh variabel bebas lainnya. Dalam pengertian sederhana setiap variabel bebas menjadi variabel terikat dan diregres terhadap variabel bebas lainnya. *Tolerance* mengukur variabilitas variabel bebas yang terpilih yang tidak dapat dijelaskan oleh variabel bebas lainnya. Jadi nilai *tolerance* rendah sama dengan nilai VIF tinggi (karena $VIF = 1/tolerance$) dan menunjukkan adanya kolinearitas yang tinggi.

Nilai *Cut Off* yang umum dipakai adalah nilai $tolerance < 0,2$, atau sama dengan nilai $VIF > 5$. Setiap peneliti harus menentukan tingkat kolinearitas yang masih dapat ditolerir. Jika nilai VIF kurang dari 5 dan nilai *tolerance* lebih dari 0,2, maka diindikasikan bahwa tidak terdapat multikolinearitas. Menganalisis matrik korelasi variabel-variabel independen. Jika ada korelasi yang cukup tinggi (umumnya diatas 0,7) maka hal ini merupakan indikasi adanya multikolonieritas.

) Uji Autokorelasi

Menurut Ghozali (2009: 100) uji autokorelasi bertujuan untuk menguji apakah dalam model regresi linier ada korelasi antara kesalahan pengganggu pada periode t dengan kesalahan pengganggu pada periode $t-1$ (sebelumnya). Jika terjadi korelasi, maka dinamakan ada *problem* autokorelasi. Autokorelasi muncul karena observasi yang berurutan sepanjang waktu berkaitan satu sama lainnya. Masalah ini timbul karena residual (kesalahan pengganggu) tidak bebas dari satu observasi ke observasi lainnya. Ada beberapa cara yang dapat digunakan untuk mendeteksi ada atau tidaknya autokorelasi, salah satunya yaitu uji Durbin-watson

(DW test). Uji Durbin-watson mensyaratkan adanya *intercept* (konstanta) dalam model regresi dan tidak ada variabel *lag* diantara variabel independen.

b. Analisis Regresi Linier Berganda

Analisis ini digunakan untuk mengetahui seberapa besar pengaruh variabel bebas yaitu: komunikasi internal (X₁) dan budaya organisasi (X₂) terhadap variabel terikatnya yaitu kinerja karyawan (Y). Persamaan regresi linier berganda adalah sebagai berikut :

$$Y = a + b_1 X_1 + b_2 X_2 + e$$

Keterangan:

- Y : Variabel dependen (kinerja karyawan)
- a : Konstanta
- b₁, b₂ : Koefisien garis regresi
- X₁, X₂ : Variabel independen (komunikasi internal dan budaya organisasi)
- e : error / variabel pengganggu

c. Analisis Koefisien Determinasi (R²)

Koefisien determinasi (R²) pada intinya mengukur seberapa jauh kemampuan model dalam menerangkan variasi variabel dependen (Ghozali, 2009: 100). Nilai koefisien determinasi adalah antara nol dan satu. Nilai R² yang kecil berarti kemampuan variabel-variabel bebas (komunikasi internal dan budaya organisasi) dalam menjelaskan variasi variabel terikat (kinerja karyawan) amat terbatas. Begitu pula sebaliknya, nilai yang mendekati satu berarti variabel-variabel bebas memberikan hampir semua informasi yang dibutuhkan untuk memprediksi variasi variabel terikat.

d. Pengujian Hipotesis

Untuk menguji hipotesis yang telah dibuat oleh peneliti maka digunakan:

. Uji Signifikansi Simultan (Uji Statistik F)

Dalam penelitian ini, uji F digunakan untuk mengetahui tingkat signifikansi pengaruh variabel-variabel independen secara bersama-sama (simultan) terhadap variabel dependen (Ghozali, :). Dalam penelitian ini, hipotesis yang digunakan adalah:

Ho: Variabel-variabel bebas yaitu komunikasi internal dan budaya organisasi tidak mempunyai pengaruh yang signifikan secara bersama-sama terhadap variabel terikatnya yaitu kinerja karyawan.

Ha: Variabel-variabel bebas yaitu komunikasi internal dan budaya organisasi mempunyai pengaruh yang signifikan secara bersama-sama terhadap variabel terikatnya yaitu kinerja karyawan.

Dasar pengambilan keputusannya adalah dengan menggunakan angka probabilitas signifikansi, yaitu:

- a) Apabila probabilitas signifikansi $> .$, maka Ho diterima dan Ha ditolak.
- b) Apabila probabilitas signifikansi $< .$, maka Ho ditolak dan Ha diterima.

. Uji signifikan Parsial (Uji t)

Untuk menguji hipotesis digunakan uji signifikansi pengaruh parsial (Uji t). Uji statistik t pada dasarnya menunjukkan seberapa jauh pengaruh satu variabel penjelas/independen secara individual dalam menerangkan variasi variabel dependen (Ghozali, :). Uji statistik t digunakan untuk menguji

signifikansi hubungan antara variabel X dan Y, apakah variabel X dan X (komunikasi internal dan budaya organisasi) benar-benar berpengaruh terhadap variabel Y (kinerja karyawan) secara terpisah atau parsial. Hipotesis yang digunakan dalam pengujian ini adalah:

H_0 :Variabel-variabel bebas (komunikasi internal dan budaya organisasi) tidak mempunyai pengaruh yang signifikan terhadap variabel terikat (kinerja karyawan).

H_a :Variabel-variabel bebas (komunikasi internal dan budaya organisasi) mempunyai pengaruh yang signifikan terhadap variabel terikat (kinerja karyawan).

Dasar pengambilan keputusan adalah dengan menggunakan angka probabilitas signifikansi, yaitu:

- a) Apabila angka probabilitas signifikansi $> .$, maka H_0 diterima dan H_a ditolak.
- b) Apabila angka probabilitas signifikansi $< .$, maka H_0 ditolak dan H_a diterima.

BAB IV

HASIL PENELITIAN DAN PEMBAHASAN

A. Gambaran Umum Perusahaan

. Sejarah Singkat Perusahaan

Didirikan dengan nama PT. Bank Pembangunan Daerah Sulawesi Selatan Tenggara dan berkedudukan di Makassar. Berdasarkan akte notaris Raden Kadiman di Jakarta No. tanggal Januari, PT. Bank Pembangunan Daerah Sulawesi Selatan Tenggara diubah statusnya menjadi Bank Pembangunan Daerah (BPD) Sulawesi Selatan.

Berdasarkan Peraturan Daerah (Perda) tingkat I Sulawesi Selatan Tenggara No. tahun tanggal Februari, nama Bank Pembangunan Daerah (BPD) Sulawesi Selatan diubah menjadi Bank Pembangunan Daerah Tingkat I Sulawesi Selatan Tenggara Berdasarkan status Bank milik Pemerintah Daerah. Pada tahun Perda NO. tahun mengalami perubahan, di mana nama Bank Pembangunan Daerah Tingkat I Sulawesi Selatan Tenggara menjadi Bank Pembangunan Daerah Sulawesi Selatan dengan provinsi Daerah Tingkat I Sulawesi Tenggara.

Perda NO. tahun kembali mengalami perubahan dengan Perda No. tahun tentang Modal Dasar. Berdasarkan Perda No. tahun diadakan perubahan modal dasar menjadi Rp, , , ,- kemudian perubahan modal dasar ditetapkan pada Perda No. tahun. Selanjutnya dalam rangka perubahan status dari Perusahaan Daerah (PD) menjadi Perseroan Terbatas (PT) pada tanggal Agustus dicetuskan Perda No. tahun

, tentang perubahan bentuk badan hukum Bank Pembangunan Daerah Sulawesi Selatan dengan modal dasar Rp , , ,-. Pada tanggal mei , dikeluarkan akte pendirian perseroan terbatas berdasarkan akte notaris Menstrariani Habie, SH No. tahun . Di mana PT. Bank Pembangunan Daerah Sulawesi Selatan (disingkat Bank Sulsel) telah ditetapkan bukan lagi sebagai Perusahaan Daerah melainkan menjadi Perseroan Terbatas, dan telah memperoleh pengesahan dari Menteri Hukum dan Hak Asasi Manusia Republik Indonesia No. tanggal Februari , tambahan No. / .

Perubahan status Bank Sulsel dari Perusahaan Daerah menjadi Perseroan Terbatas juga diikuti dengan perubahan logo Bank Sulsel, hal ini dilakukan melalui pelaksanaan sayembara logo yang diikuti oleh ribuan karya. Dan pada tanggal Desember , logo baru Bank Sulsel diluncurkan ke publik. Selanjutnya pada tahun PT. Bank Sulsel memperluas kiprahnya dengan mengambil bagian barat Sulawesi Selatan sehingga berubah nama dari PT. Bank Sulsel menjadi PT. Bank Sulselbar.

Tugas pokok PT. Bank Sulselbar adalah sebagai salah satu alat kelengkapan otonomi daerah pada bidang keuangan/perbankan dalam menjalankan usahanya sebagai bank umum dengan memenuhi segala ketentuan. Untuk melaksanakan tugas pokok tersebut, PT. Bank Sulselbar mempunyai fungsi sebagai berikut:

- a. Pendorong terciptanya tingkat pertumbuhan perekonomian dan pembangunan daerah dalam rangka meningkatkan taraf hidup rakyat.

- b. Pemegang kas daerah dan pengelola uang daerah dalam rangka meningkatkan taraf hidup rakyat.
- c. Pemegang kas daerah dan pengelola uang daerah.
- d. Salah satu sumber Pendapatan Asli Daerah (PAD).
- e. Perkembangan produk dan penyempurnaan layanan perbankan tidak dapat dipisahkan dari perkembangan Teknologi Informasi (TI) hampir semua produk dan jasa PT. Bank Sulselbar telah menerapkan dan memanfaatkan penggunaan Teknologi Informasi, antara lain: Sistem Sentralisasi database dengan jaringan layanan *online real time* terus dikembangkan, terutama dalam mendukung efisiensi dan efektifitas proses rekonsiliasi pembukuan atas jutaan rekening yang dikelolanya. Jaringan layanan *online real time* tersebut telah mencakup seluruh kantor cabang, kantor cabang pembantu dan kantor kas diseluruh wilayah Sulawesi Selatan dan Barat. Layanan *Delivery Channel* yang sudah dikembangkan di.. Bank Sulsel saat ini, antara lain: menyediakan layanan ATM Bersama dan *Phone Banking* atau *SMS Banking*.

. ***Visi dan Misi Perusahaan***

a. Visi perusahaan

Mejadi Bank terbaik dikawasan Indonesia Timur dengan dukungan manajemen dan Sumber Daya Manusia yang professional serta memberikan nilai tambah kepada pemerintah daerah dan masyarakat.

b. Misi perusahaan

- . Penggerak dan pendorong laju pembangunan ekonomi daerah.
- . Pemegang kas daerah dan atau melaksanakan penyimpanan uang daerah.

- . Menjadi salah satu sumber pendapatan asli daerah khususnya Sulawesi Selatan.

. ***Struktur Organisasi dan Uraian Tugas***

Setelah diuraikan sejarah singkat berdirinya Bank Pembangunan Daerah (BPD) Sulawesi Selatan, maka untuk mencapai tujuan yang telah ditentukan, mutlak diperlukan adanya suatu struktur organisasi. Struktur organisasi merupakan salah satu unsur yang sangat penting dalam suatu organisasi atau perusahaan, karena struktur organisasi menggambarkan fungsi-fungsi yang ada dalam organisasi perusahaan tersebut serta menjelaskan mengenai tugas dan tanggung jawab, suatu fungsi dengan fungsi lainnya sehingga sasaran perusahaan dapat dicapai secara efisien dan efektif.

Sebagaimana lazimnya dalam sebuah organisasi, yang di dalamnya terdapat berbagai macam aktivitas yang memerlukan adanya koordinasi yang mantap untuk mencapai tujuan, maka diperlukan adanya pembagian atau pengorganisasian kerja yang baik, demikian pula halnya dalam perusahaan ini, bahwa untuk mencapai tujuan jangka pendek sangat diperlukan adanya struktur organisasi. Struktur organisasi Bank Pembangunan Daerah (BPD) Sulawesi Selatan didasarkan kepada Surat Keputusan Direksi No. /KPTS/DIR-BPDSS/. Dengan pengalihan operasional kantor pusat ke Bank Pembangunan Daerah (BPD) Sulawesi Selatan cabang utama Makassar, maka ruang lingkup struktur organisasi tersebut lebih diperjelas dengan Surat Keputusan Direksi No. /KPTS/DIR-BPDSS/ tanggal September

dan kaitannya dengan perubahan kelengkapan lebih lanjut dengan Surat Keputusan Direksi No. /KPTS/DIR-BPDSS/ tanggal Oktober .

Gambar: .

Struktur Organisasi Bank Sulselbar:

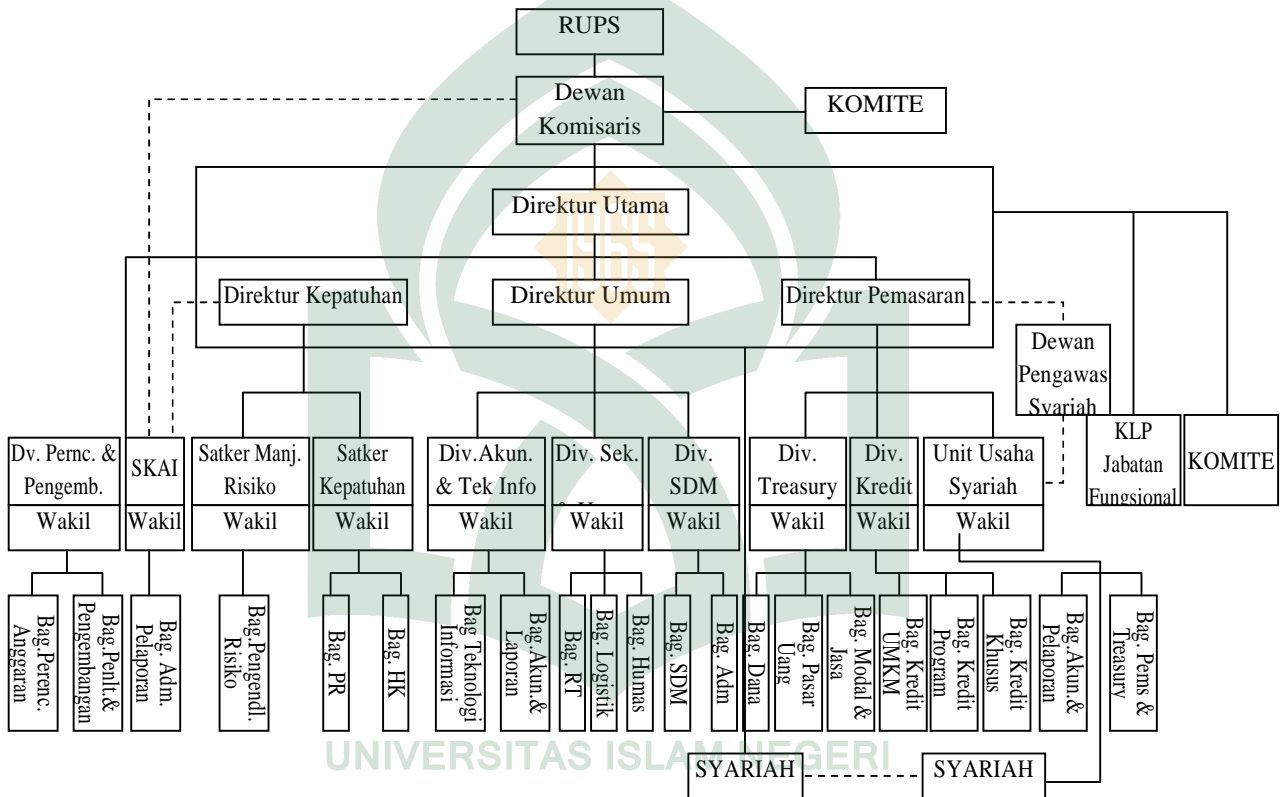

Sumber struktur organisasi PT. Bank SulSelBar Cabang Utama

Susunan Organisasi

- a. Organisasi Bank disusun berdasarkan fungsi, tugas dan kebutuhan Bank dengan tujuan meningkatkan efisiensi dan efektivitas di semua bidang.
- b. Dalam melakukan fungsi organisasi sebagaimana dimaksud ayat pasal ini, maka tata kerja yang merupakan rincian tugas, wewenang dan tanggung jawab

masing-masing unit kerja akan diatur lebih lanjut dalam suatu Surat Keputusan Direksi yang disesuaikan dengan Kebutuhan Bank.

c. Susunan Organisasi Bank yang terdiri dari Kantor Pusat dan Kantor-Kantor cabang di bawahnya (terlampir) adalah sebagai berikut :

-) Rapat Umum Pemegang Saham (RUPS)
-) Dewan Pengawas
-) Direksi
-) Divisi Administrasi Keuangan dan Pengolahan Data Elektronik (PDE)
-) Divisi Sekretariat dan Umum
-) Divisi Sumber Daya Manusia
-) Divisi Treasuri
-) Divisi Kredit
-) Divisi Perencanaan, Pengembangan dan Kepatuhan
-) Satuan Kerja Audit Intern (SKAI)
-) Kelompok Jabatan Fungsional
-) Pembina Provinsi
-) Penasehat Ahli
-) Kantor-kantor di bawah Kantor Pusat Bank
-) Pembina Kabupaten/Kota
-) Satuan-satuan Struktural

d. Tugas dan fungsi dari masing-masing Susunan Organisasi dapat dilihat pada pasal sampai dengan pasal dalam Surat Keputusan ini.

e. Untuk kelancaran pelaksanaan tugas-tugas, divisi/SKAI serta kantor cabang dibantu oleh satuan-satuan struktural dan/atau fungsional yang disesuaikan dengan kebutuhan dan bertanggung jawab kepada masing-masing pemimpin Divisi/SKAI dan Pemimpin Cabang.

. Rapat Umum Pemegang Saham (RUPS)

a. Rapat Umum Pemegang Saham (RUPS) adalah pemegang kekuasaan tertinggi pada Organisasi Bank.

b. Untuk merumuskan Kebijakan umum, menjalankan pengawasan, pengendalian dan pembinaan Bank dibentuk Dewan Pengawas yang bertanggung jawab kepada pemegang saham.

c. Direksi Bank mempunyai tugas melaksanakan tugas pokok dan fungsi Bank yang bertanggung jawab kepada para pemegang saham melalui Dewan Pengawas.

d. Dewan Pengawas dan Direksi Bank diangkat dan dipilih oleh RUPS.

. Dewan Pengawas

a. Dewan Pengawas terdiri dari sekurang-kurangnya (tiga) orang anggota dan sebanyak-banyaknya (lima) orang anggota, dimana salah seorang diantaranya ditunjuk sebagai ketua.

b. Dewan Pengawas mempunyai tugas menetapkan Kebijakan Umum Bank dan melakukan Pengawasan, Pengendalian dan Pembinaan terhadap Bank.

. Direksi

a. Direksi terdiri dari (empat) orang Direktur utama, Direktur Umum, Direktur Pemasaran, dan Direktur Kepatuhan.

b. Direktur Utama mempunyai tugas menyelenggarakan koordinasi dalam pelaksanaan tugas-tugas antara anggota Direksi dan melakukan pembinaan serta

pengendalian terhadap SKAI/Divisi/Cabang berdasarkan Azas keseimbangan dan keserasian.

c. Direktur lainnya mempunyai tugas melakukan pembinaan dan pengendalian terhadap Divisi/Cabang.

. Divisi SKAI

a. Divisi dan SKAI merupakan unsur pembantu utama Direksi yang jumlah, nama serta tugas-tugasnya disesuaikan dengan kebutuhan yang ditetapkan oleh intern Bank.

b. Kedudukan antara Divisi-divisi dan SKAI adalah sama dan setingkat.

. Divisi Administrasi Keuangan dan Pengolahan Data Elektronika (PDE)

Divisi Administrasi Keuangan dan Pengolahan Data Elektronika (PDE) mempunyai tugas pokok merencanakan dan merumuskan Kebijakan Umum Direksi dalam bidang Administrasi Keuangan dan PDE.

. Divisi Sekretariat dan Umum

Divisi Sekretariat dan Umum mempunyai tugas pokok merencanakan dan merumuskan Kebijakan Umum Direksi dalam bidang Kesekretariatan, Kearsipan, Bidang Hubungan Masyarakat, Hukum, Bidang Logistik, dan Kerumahtanggaan.

. Divisi Sumber Daya Manusia

Divisi Sumber Daya Manusia mempunyai tugas pokok merencanakan dan merumuskan Kebijakan Umum Direksi dalam bidang Sumber Daya Manusia termasuk administrasi personalia serta pengembangan sumber daya manusia.

. Divisi Treasuri

Divisi Treasuri mempunyai tugas pokok merencanakan dan merumuskan Kebijakan Umum Direksi dalam bidang Treasuri dan Pelayanan Jasa Perbankan baik dalam negeri maupun hubungan luar negeri.

. Divisi Kredit

Divisi Kredit mempunyai tugas pokok merencanakan dan merumuskan Kebijakan Umum Direksi bidang perkreditan termasuk pengendalian dan penyelamatan kredit.

. Divisi Perencanaan, Pengembangan dan Kepatuhan

Divisi Perencanaan, Pengembangan dan Kepatuhan mempunyai tugas pokok merencanakan dan merumuskan Kebijakan Umum Direksi dalam bidang Perencanaan dan Pengembangan serta menetapkan langkah-langkah yang diperlukan guna memastikan kepatuhan Bank terhadap Peraturan Bank Indonesia peraturan perundang-undangan lain yang berlaku dan perjanjian serta komitmen dengan Bank Indonesia.

. Satuan Kerja Audit Intern (SKAI)

Satuan Kerja Audit Intern (SKAI) mempunyai tugas pokok membantu Direktur Utama dan Dewan Pengawas dalam melakukan pengawasan dengan cara menjabarkan secara operasional, baik perencanaan, pelaksanaan maupun pemantauan atas hasil audit serta mengidentifikasi segala kemungkinan memperbaiki dan meningkatkan efisiensi penggunaan sumber daya dan dana.

. Kelompok Jabatan Fungsional

a. Kelompok Jabatan Fungsional adalah satuan fungsional dan merupakan gabungan dari beberapa Kelompok Kerja yang masing-masing memiliki keahlian di bidang tertentu yang penempatannya dalam divisi/SKAI ditetapkan oleh Direksi.

b. Kelompok Jabatan Fungsional mempunyai tugas membantu Divisi/SKAI, yang dalam melaksanakan tugasnya berada di bawah dan bertanggung jawab langsung kepada Pemimpin Divisi / SKAI dimana anggota Kelompok Kerja tersebut ditempatkan.

. Pembina Provinsi dan Pembina Kabupaten/Kota

a. Pembina Provinsi dan Pembina Kabupaten/Kota masing-masing terdiri dari sebanyak-banyaknya (tiga) orang disesuaikan dengan kebutuhan.

b. Tugas Pembina Provinsi adalah memberikan pembinaan terhadap Dewan Pengawas dan Direksi, sedangkan tugas Pembina Kabupaten/Kota adalah memberikan pembinaan kepada cabang yang berada dalam wilayahnya.

. Penasehat Ahli

Penasehat Ahli mempunyai tugas pokok memberikan nasihat kepada Dewan Pengawas dan Direksi dalam melaksanakan tugas-tugasnya, serta wajib memberikan pandangan, saran dan atau pertimbangan dalam bidang hukum, ekonomi dan sosial lainnya jika dibutuhkan oleh bank.

. Kantor-kantor Di bawah Kantor Pusat Bank

Kantor-kantor di bawah Kantor Pusat Bank terdiri dari Kantor Cabang Utama, Kantor Cabang Pembantu, Kantor Kas dan atau Unit/Jaringan Pelayanan lainnya dengan jumlah, nama serta tugas-tugasnya sesuai dengan hierarki yang ditetapkan oleh Direksi.

. Satuan-Satuan Struktural

Satuan-satuan Struktural pada Bank di bawah Divisi/SKAI dan Kantor Cabang, jumlah serta tugas-tugasnya disesuaikan dengan kebutuhan dan berada di bawah supervisi masing-masing Divisi/SKAI dan Kantor Cabang.

B. Hasil Penelitian

a. Umur Responden

Tingkat perkembangan manusia ditentukan berdasarkan umur. Pengkategorian umur tersebut adalah sebagai berikut

Tabel .

Umur Responden

NO	UMUR (TAHUN)	JUMLAH RESPONDEN	PRESENTASE
	-		,
	-		,
	-		,
	-		,
	TOTAL		,

Sumber: Data primer yang diolah,

Berdasarkan tabel . dapat diketahui bahwa untuk umur responden yang terbanyak adalah umur - tahun yaitu sebanyak orang atau , %, diikuti dengan usia responden - tahun sebanyak orang (, %). Hal ini menunjukkan bahwa karyawan pada PT. Bank SulSelBar Cabang Utama

Makassar sebagian besar masih berusia muda dan merupakan umur yang sangat produktif. Urutan ketiga adalah umur - tahun sebanyak orang (, %), di usia seperti ini karyawan yang sudah terbilang memasuki usia yang sudah tidak muda lagi dalam bekerja sehingga tidak mudah mengalami tekanan mental atau ketidakberdayaan dalam pekerjaan. Dan yang berada pada urutan terakhir yaitu umur - tahun yang berjumlah orang (, %), jumlah yang sedikit ini dikarenakan pada usia tersebut seorang karyawan telah mempersiapkan diri untuk memasuki masa pension.

b. Jenis Kelamin Responden

Sebagai hasil dari perkembangan dan kemajuan teknologi timbul pertanyaan berikut: adakah perbedaan agresivitas, kecenderungan menempuh resiko, keikatan, dan etika kerja antara pria dan wanita. Yang diperlukan adalah pengkajian ilmiah tentang pria, wanita dan lain-lain yang melakukan pekerjaan manajerial dan bukan manajerial dalam organisasi, untuk itu dibutuhkan data untuk mengkaji dan mengetahui perbedaan gaya dan karakteristik apabila perbedaan itu memang ada penyajian data responden berdasarkan jenis kelamin adalah sebagai berikut ini:

Tabel .
Jenis Kelamin Responden

NO	JENIS KELAMIN	JUMLAH	PRESENTASE
	PRIA		
	WANITA		
	TOTAL		

Sumber: Data primer yang diolah,

Sejak awal -an, semakin banyak kaum wanita yang bergerak masuk ke organisasi. Sehingga menyebabkan karyawan pada PT. Bank SulSelBar Cabang Utama Makassar selisih antara pria dan wanita tidak terlalu tinggi.

c. Pendidikan Responden

Tingkat pendidikan adalah suatu proses jangka panjang yang menggunakan prosedur sistematis dan terorganisir, yang mana tenaga kerja manajerial mempelajari pengetahuan konseptual dan teoritis, sedangkan kinerja adalah hasil kerja secara kualitas dan kuantitas yang dicapai oleh seorang karyawan dalam melaksanakan tugasnya. Penyajian data responden berdasarkan pendidikan adalah sebagaimana terlihat pada Tabel . berikut ini:

Tabel .
Pendidikan responden

NO	PENDIDIKAN TERAKHIR	JUMLAH	PRESENTASE
	S		,
	S		,
	LAINNYA (D /D)		,
	TOTAL		

Sumber: Data primer yang diolah,

Berdasarkan Tabel . menunjukkan data bahwa jumlah responden yang terbanyak adalah dari kelompok responden yang berpendidikan S dan S yaitu sebanyak orang atau , % dan A orang atau , A dari jumlah responden. Ini menunjukkan bahwa karyawan Bank SulSelBar Cabang Utama Makassar sebagian besar memiliki pendidikan yang tinggi.

d. Masa Kerja Responden

masa kerja seseorang akan menentukan prestasi individu yang merupakan dasar prestasi dan kinerja organisasi. Semakin lama seseorang bekerja di suatu organisasi, maka tingkat prestasi individu akan semakin meningkat yang dibuktikan dengan tingginya tingkat penjualan dan akan berdampak kepada kinerja dan keuntungan organisasi yang menjadi lebih baik, sehingga memungkinkan untuk mendapatkan promosi atau kenaikan jabatan. Penyajian data responden berdasarkan masa kerja adalah sebagaimana terlihat pada Tabel . berikut ini:

Tabel .
Masa Kerja Responden

NO	MASA KERJA	JUMLAH	PRESENTASE
	-		, %
	-		, %
	-		, %
	-		, %
	TOTAL		

Sumber: Data primer yang diolah,

Pada tabel . ditunjukkan bahwa lama bekerja karyawan pada PT. Bank SulSelBar Cabang Utama Makassar terbanyak adalah - tahun dengan jumlah orang atau sekitar , % dan - tahun dengan jumlah orang atau , yang kemudian di ikuti lama kerja - tahun sebanyak orang atau , %. Hal ini disebabkan karena didasarkan bahwa karyawan yang telah lama bekerja menunjukkan adanya kesetiaan yang tinggi dari karyawan yang bersangkutan pada organisasi dimana mereka bekerja. Dan yang terakhir adalah masa kerja - tahun sebanyak orang atau , .

C. Deskripsi Data Penelitian

Berdasarkan hasil penelitian yang telah dilakukan terhadap responden melalui penyebaran kuesioner. Untuk mendapatkan kecenderungan jawaban responden terhadap jawaban masing-masing variabel akan didasarkan pada rentang skor jawaban sebagaimana pada lampiran.

. Deskripsi Variabel Komunikasi Internal

Variabel komunikasi internal pada penelitian ini diukur melalui buah pernyataan yang mempresentasikan indikator-indikator dari variabel tersebut. Hasil tanggapan terhadap komunikasi internal dapat dijelaskan pada tabel . berikut:

Tabel .
Tanggapan responden mengenai komunikasi internal

NO	PERNYATAAN	SKOR					JUMLAH
		SS	S	RG	TS	STS	
	X .					-	
	X .				-	-	
	X .					-	
	X .					-	
	X .					-	

Sumber: Data primer yang diolah,

Tanggapan responden sebagaimana pada tabel . menunjukkan bahwa sebagian besar responden memberikan tanggapan setuju terhadap pernyataan-pernyataan mengenai komunikasi internal dimana pernyataan mengenai penyampaian informasi secara lisan akan lebih mengefesienkan kinerja sebagaimana yang dirasakan oleh diri responden.

. Deskripsi Variabel Budaya Organisasi

Variabel budaya organisasi pada penelitian ini diukur melalui 6 buah indikator. Hasil tanggapan terhadap budaya organisasi dapat dijelaskan pada tabel . berikut ini:

Tabel .

Tanggapan responden mengenai budaya organisasi

NO	PERNYATAAN	SKOR					JUMLAH
		SS	S	RG	TS	STS	
	X .				-	-	
	X .					-	
	X .				-	-	
	X .					-	
	X .				-	-	
	X .				-	-	

Sumber: Data primer yang diolah,

Tanggapan responden sebagaimana pada tabel . menunjukkan bahwa sebagian besar responden memberikan tanggapan setuju terhadap pernyataan bahwa norma-norma yang berlaku dalam organisasi membuat saya nyaman dalam bekerja.

. Deskripsi Variabel Kinerja Karyawan

Variabel kinerja karyawan pada penelitian ini diukur melalui 6 buah indikator. Hasil tanggapan terhadap kinerja karyawan dapat dijelaskan pada tabel . berikut ini:

Tabel .

Tanggapan responden mengenai kinerja karyawan

NO	PERNYATAAN	SKOR					JUMLAH
		SS	S	RG	TS	STS	
	Y				-	-	
	Y				-	-	
	Y						
	Y				-	-	
	Y				-	-	
	Y				-	-	
	Y				-	-	

Sumber: Data primer yang diolah,

Tanggapan responden sebagaimana pada tabel . menunjukkan bahwa sebagian besar responden memberikan tanggapan setuju dan netral terhadap item-item kinerja karyawan.

D. Analisis Data

. Uji Validitas

Uji validitas digunakan untuk mengetahui apakah instrumen indikator dari masing-masing variabel dapat digunakan untuk mengukur variabel penelitian. Pada tingkat signifikansi % dan jumlah sampel sebanyak orang, dari tabel r diperoleh besarnya koefisien korelasi tabel sebesar $r_{tabel} = ,$. Dengan demikian jika suatu item pernyataan mempunyai nilai *item-total correlation* atau koefisien validitas $> r_{tabel} = ,$ maka item pernyataan tersebut dinyatakan valid, sebaliknya jika suatu item pernyataan mempunyai nilai *item-total correlation* atau koefisien validitas $< r_{tabel} = ,$ maka item pernyataan

tersebut dinyatakan tidak valid atau gugur, sehingga item pernyataan tersebut tidak layak digunakan dalam kuesioner.

Tabel .
Hasil Pengujian Validitas

NO	VARIABEL/INDIKATOR	r Hitung	r Tabel	KETERANGAN
	Komunikasi Internal	.	.	Valid
		.	.	Valid
		.	.	Valid
		.	.	Valid
		.	.	Valid
	Budaya Organisasi	.	.	Valid
		.	.	Valid
		.	.	Valid
		.	.	Valid
		.	.	Valid
		.	.	Valid
	Kinerja Karyawan	.	.	Valid
		.	.	Valid
		.	.	Valid
		.	.	Valid
		.	.	Valid
		.	.	Valid
		.	.	Valid

sumber: data primer yang diolah,

Berdasarkan tabel . diatas maka dapat dilihat bahwa korelasi antara masing-masing indikator terhadap total skor konstruk dari setiap variabel menunjukkan hasil yang signifikan, dan menunjukkan bahwa r hitung lebih besar dari r tabel ($r_{hitung} > r_{tabel}$). Sehingga dapat disimpulkan semua item pernyataannya adalah valid dan penelitian ini dapat dilanjutkan.

. Uji Reliabilitas

Uji reliabilitas dilakukan untuk menilai konsistensi dari suatu alat ukur di dalam mengukur gejala yang sama atau membuat hasil yang konsisten. Dalam melakukan uji reliabilitas digunakan metode pengukuran Reliabilitas Alpha Cronbach () karena setiap butir pernyataan menggunakan skala pengukuran

interval. Dalam SPSS diberikan fasilitas untuk mengukur reliabilitas dengan uji statistik Cronbach Alpha (), suatu konstruk atau variabel dikatakan reliabel jika memberikan nilai Cronbarch Alpha > , atau Cronbach Alpha () lebih besar dari , Ghozali (:).

Tabel .

Hasil Pengujian Reliabilitas Komunikasi Internal

Reliability Statistics		
Cronbach's Alpha	Cronbach's Alpha Based on Standardized Items	N of Items
.	.	.

Berdasarkan tabel hasil uji reliabilitas komunikasi internal di atas, memiliki nilai Cronbach's Alpha sebesar , yaitu lebih besar dari , Berdasarkan ketentuan di atas makadalam penelitian ini dikatakan reliabel.

Tabel .

Hasil Pengujian Reliabilitas Budaya Organisasi

Reliability Statistics		
Cronbach's Alpha	Cronbach's Alpha Based on Standardized Items	N of Items
.	.	.

Berdasarkan tabel hasil uji reliabilitas budaya organisasi di atas, memiliki nilai Cronbach's Alpha sebesar , yaitu lebih besar dari , Berdasarkan ketentuan di atas maka dalam penelitian ini dikatakan reliabel.

Tabel .
Hasil Pengujian Reliabilitas Kinerja Karyawan

Reliability Statistics		
Cronbach's Alpha	Cronbach's Alpha Based on Standardized Items	N of Items
.877	.877	10

Berdasarkan tabel hasil uji reliabilitas kinerja karyawan di atas, memiliki nilai Cronbach's Alpha sebesar $0,877$, yaitu lebih besar dari $0,7$. Berdasarkan ketentuan di atas maka dalam penelitian ini dikatakan reliabel.

. Uji Asumsi Klasik

a) Uji Multikolinearitas

Menurut Ghozali (:) uji multikolonieritas bertujuan untuk menguji apakah model regresi ditemukan adanya korelasi antar variabel bebas (independen). Deteksi multikolonieritas pada suatu model dapat dilihat dari nilai *tolerance* dan lawannya *Variance Inflation Factor* (VIF).

Nilai *Cut Off* yang umum dipakai adalah nilai *tolerance* $> 0,1$, atau sama dengan nilai VIF < 10 . Setiap peneliti harus menentukan tingkat kolinearitas yang masih dapat ditolerir. Jika nilai VIF kurang dari 10 dan nilai *tolerance* lebih dari $0,1$, maka diindikasikan bahwa tidak terdapat multikolinearitas. Menganalisis matrik korelasi variabel-variabel independen. Jika ada korelasi yang cukup tinggi

(umumnya diatas ,) maka hal ini merupakan indikasi adanya multikolonieritas.

Hasil uji multikolienieritas dapat ditunjukkan dalam tabel berikut:

Tabel .
Hasil Uji Multikolinieritas

NO	VARIABEL	NILAI TOLERANCE	VIF
	Komunikasi Intenal	.	.
	Budaya Organisasi	.	.

Sumber: lampiran output SPSS

Dari hasil tabel diatas menunjukkan bahwa nilai VIF semua variabel bebas dalam penelitian ini lebih kecil dari , sedangkan nilai toleransi semua variabel bebas lebih dari . yang berarti tidak terjadi korelasi antar variabel bebas yang nilainya lebih dari %, dengan demikian dapat disimpulkan bahwa tidak terdapat gejala multikolinieritas antar variabel bebas dalam model regresi.

b) Uji Heterokedastisitas

Uji heteroskedestisitas bertujuan untuk menguji apakah dalam model regresi terjadi ketidaksamaan *variance* dari residual satu pengamatan ke pengamatan lain (Ghozali, :). Cara yang digunakan untuk mendeteksi ada atau tidak adanya heterokedastisitas adalah dengan melihat grafik *scatterplot* antara nilai prediksi variabel terikat (ZPRED) dengan residual (SRESID). Jika *variance* dari residual satu pengamatan ke pengamatan lain tetap, maka disebut homoskedastisitas dan jika berbeda disebut heteroskedastisitas. Jika ada pola yang jelas, serta titik-titik menyebar diatas dan dibawah angka pada sumbu Y, maka tidak terjadi heteroskidastisitas maka hal ini dapat disimpulkan tidak terjadi

adanya heterokedastisitas pada model regresi. Berikut hasil pengujian heterokedastisitas melalui gambar grafik scatterplot:

Gambar .
Hasil Pengujian Heterokedastisitas

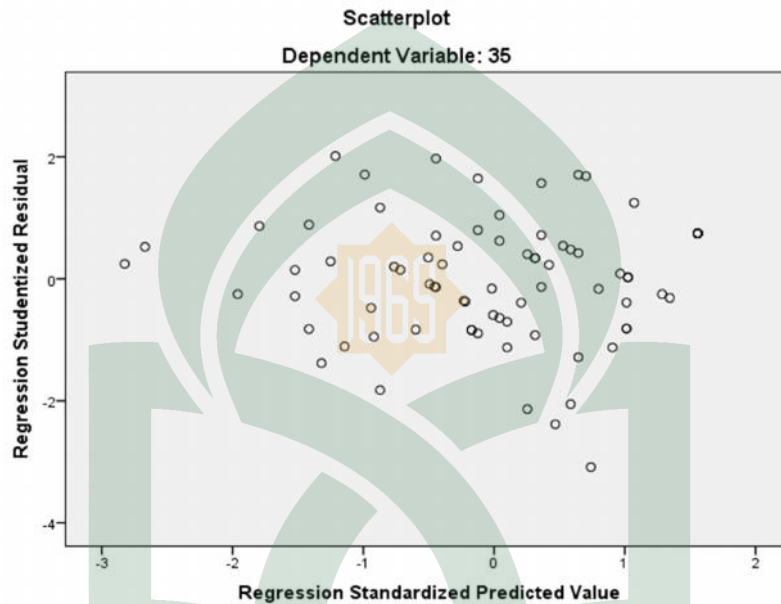

Sumber: Lampiran output SPSS

Dari grafik tersebut terlihat titik-titik yang menyebar secara acak, tidak membentuk suatu pola tertentu yang jelas, serta tersebar baik di atas maupun di bawah angka (nol) pada sumbu Y, hal ini berarti tidak terjadi penyimpangan asumsi klasik heterokedastisitas pada model regresi yang dibuat, dengan kata lain menerima hipotesis homoskedastisitas.

c). Uji Normalitas

Uji normalitas bertujuan untuk menguji apakah dalam model, Variabel pengganggu atau residual memiliki distribusi normal (Ghozali, :). Untuk menguji suatu data berdistribusi normal atau tidak, dapat diketahui dengan

menggunakan grafik normal plot. Apabila data menyebar disekitar garis diagonal dan mengikuti arah garis diagonal atau grafik histogramnya menunjukkan pola distribusi normal, maka model regresi memenuhi asumsi normalitas.

Gambar . Hasil Pengujian Normalitas

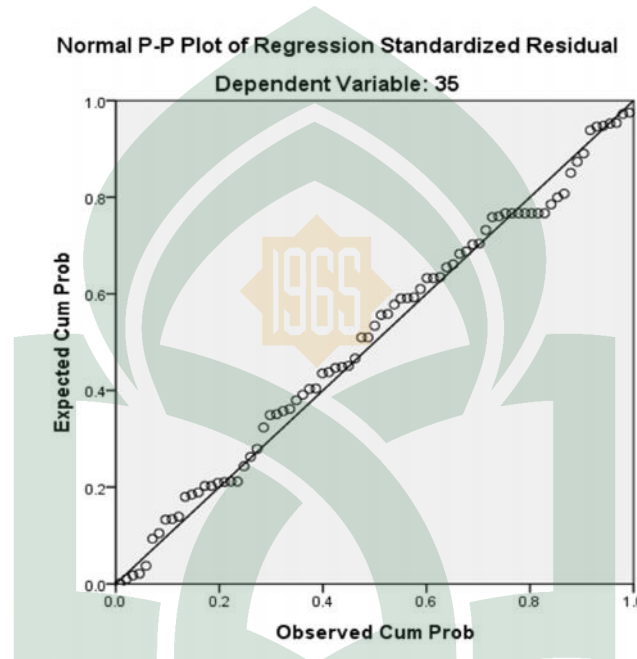

Sumber: Data primer yang diolah,

Dari gambar . tersebut didapatkan hasil bahwa semua data berdistribusi secara normal, sebaran data berada disekitar garis diagonal, Jadi model regresi memenuhi asumsi normalitas.

d). Uji Autokorelasi

Cara yang dapat digunakan untuk mendeteksi ada atau tidaknya autokorelasi dalam model regresi adalah dengan Uji Durbin-Watson (DW test). Jika nilai DW lebih besar dari batas atas (du) dan kurang dari jumlah variabel independen, maka dapat disimpulkan bahwa tidak ada autokorelasi (Ghozali,

:). Hasil uji autokorelasi adalah sebagai berikut:

Tabel .
Hasil Uji Autokorelasi

Model Summary ^b					
Model	R	R Square	Adjusted R Square	Std. Error of the Estimate	Durbin-Watson
1	.847 ^a	.718	.718	1.000	1.800
a. Predictors: (Constant), BUDAYA ORGANISASI(X ₁), KOMUNIKASI INTERNAL (X ₂)					
b. Dependent Variable: KINERJA (Y)					

Dari tabel diatas diketahui nilai Durbin Watson (DW) sebesar lebih besar dari batas atas (du) dan kurang dari - (- du), maka dapat disimpulkan bahwa tidak terdapat autokorelasi positif atau negatif.

. Pengujian Hipotesis Asosiatif

Hipotesis asosiatif merupakan dugaan tentang adanya hubungan antar variabel dalam populasi yang akan diuji melalui hubungan antar variabel dalam sampel yang diambil dari populasi tersebut.

Tabel .
Rekapitulasi hasil uji Regresi

Model	Unstandardized Coefficients		Standardized Coefficients	t	Sig.
	B	Std. Error	Beta		
(Constant)
Total komunikasi internal
Total budaya organisasi
R :					
R square:					
F :					

a. Dependent Variable: kinerja karyawan

) Analisis Persamaan Regresi Linear Berganda

Analisis ini digunakan untuk mengetahui seberapa besar pengaruh variabel bebas yaitu: komunikasi internal (X_1) dan budaya organisasi (X_2) terhadap variabel terikatnya yaitu kinerja karyawan (Y). Hasil analisis regresi ditunjukkan sebagai berikut :

$$Y = 0,25 + 0,35 X_1 + 0,25 X_2$$

Keterangan:

Y = Kinerja karyawan

X_1 = Komunikasi internal

X_2 = Budaya organisasi

Hasil dari analisis tersebut dapat diinterpretasikan sebagai berikut:

- a) Nilai konstanta persamaan di atas sebesar 0,25. Angka tersebut menunjukkan bahwa jika X_1 (komunikasi internal) dan X_2 (budaya organisasi) konstan atau $X_1 = 0$, maka kinerja karyawan sebesar 0,25.
- b) menunjukkan nilai koefisien sebesar (0,35). Hal ini berarti bahwa jika terjadi kenaikan tingkat komunikasi internal sebesar 1 maka kinerja karyawan juga akan mengalami kenaikan sebesar variabel pengalinya 0,35, dengan asumsi variabel independen yang lain dianggap konstan.
- c) Menunjukkan nilai koefisien sebesar (0,25). Hal ini berarti bahwa jika terjadi kenaikan budaya organisasi atau tingkat keterikatan emosional karyawan sebesar 1 terhadap perusahaan maka kinerja karyawan juga akan mengalami kenaikan sebesar variabel pengalinya 0,25, dengan asumsi variabel independen yang lain dianggap konstan.

) Analisis Korelasi (R)

Analisis Korelasi (R) digunakan untuk mencari arah dan kuatnya hubungan antara dua variabel atau lebih, baik hubungan yang bersifat simetris, kausal dan *reciprocal*. Analisis korelasi dilakukan untuk mengetahui kuat lemahnya hubungan antara variabel yang dianalisis. Nilai koefisien korelasi yang ditunjukkan pada tabel di atas yaitu . . . Dengan begitu dapat dinyatakan ada hubungan yang positif antara variabel komunikasi internal dan budaya organisasi dengan variabel kinerja yang dikategorikan **kuat**.

Tabel .

Pedoman untuk Memberikan Interpretasi Koefisien Korelasi

Inteval Koefisien	Tingkat Hubungan
. - .	Sangat Rendah
. - .	Rendah
. - .	Sedang
. - .	Kuat
. - .	Sangat Kuat

Sumber: Metode penelitian manajemen, Sugiyono, :

) Koefisien Determinasi (R Square)

Koefisien determinasi merupakan besaran yang menunjukkan besarnya variasi variabel dependen yang dapat dijelaskan oleh variabel independennya. Dengan kata lain, koefisien determinasi ini digunakan untuk mengukur seberapa jauh variabel-variabel bebas dalam menerangkan variabel terikatnya. Nilai koefisien determinasi ditentukan dengan nilai adjusted R square sebagaimana dapat dilihat pada Selain itu, diperoleh juga bahwa koefisien determinasinya (R) adalah . . . Hal ini berarti bahwa varians yang terjadi pada variabel kinerja , % dapat dijelaskan melalui varians yang terjadi pada variabel komunikasi

internal dan budaya organisasi, atau dapat dikatakan kontribusi atau sumbangan variabel komunikasi internal dan budaya organisasi terhadap variabel kinerja sebesar , sedangkan . oleh faktor lain.

). Uji F (Uji Hipotesis Secara Simultan) variabel bebas terhadap variabel terikat.

Uji F merupakan uji secara simultan untuk mengetahui apakah variabel komunikasi internal dan budaya organisasi secara bersama-sama mempunyai pengaruh yang signifikan terhadap kinerja karyawan. Uji F dilakukan dengan membandingkan F_{hitung} dan F_{tabel} . Dari hasil analisis diperoleh hasil output pada tabel

Tabel .
Hasil Uji Simultan (Uji F)

ANOVA ^a					
Model	Sum of Squares	Df	Mean Square	F	Sig.
Regression	.		.	.	b
Residual	.		.		
Total					

a. Dependent Variable: Total kinerja karyawan

b. Predictors: (Constant), Total Budaya Komunikasi, Total Komunikasi internal

Berdasarkan tabel . uji F yang diperoleh dari hasil pengolahan komunikasi internal dan budaya organisasi dengan menggunakan program SPSS versi maka diperoleh Sig F , < , () dengan F_{hitung} . $(F_{hitung} > F_{tabel}) = . > ,$ maka model regresi dapat dipergunakan untuk memprediksi kinerja karyawan pada PT. Bank SulSelBar Cabang Utama Makassar. Jadi, dapat disimpulkan komunikasi internal dan budaya organisasi

secara simultan berpengaruh signifikan terhadap kinerja karyawan pada PT. Bank SulSelBaar Cabang Utama Makassar.

). Uji t (Uji Hipotesis Secara Parsial)

Uji t untuk menguji kemaknaan atau keberartian koefisien regresi parsial. Pengujian melalui uji t adalah dengan membandingkan t_{hitung} dengan t_{tabel} pada taraf nyata $\alpha = . .$ Uji t berpengaruh signifikan apabila hasil perhitungan t_{hitung} lebih besar dari t_{tabel} ($t_{hitung} > t_{tabel}$) atau probabilitas kesalahan lebih kecil dari % (sig < .).

Tabel .

Hasil Perhitungan Uji t (secara parsial)

Variabel Bebas	t hitung	Sig. T
Komunikasi Internal (X)	,	.
Budaya Organisasi (X)	,	.

Berdasarkan tabel . , maka pengujian variabel-variabel bebas dijabarkan sebagai berikut:

a) Pengaruh Komunikasi Internal terhadap Kinerja Karyawan

Variabel Komunikasi Internal (X) menunjukkan nilai t_{hitung} lebih besar dari t_{tabel} (, > .), atau sig < α (. < .), berarti variabel Komunikasi Internal (X) berpengaruh terhadap Kinerja Karyawan pada PT. Bank SulSelBar Cabang Utama Makassar, dengan demikian hipotesis pertama diterima.

b) Pengaruh Budaya Organisasi terhadap Kineja Karyawan

Variabel Budaya Organisasi (X) menunjukkan nilai t_{hitung} lebih besar dari t_{tabel} (, > .), atau sig < α (. < .), berarti variabel Budaya Organisasi (X) berpengaruh terhadap Kinerja Karyawan pada PT. Bank SulSelBar Cabang Utama Makassar, dengan demikian hipotesis kedua diterima.

E. Pembahasan

. Pengaruh Komunikasi Internal dan Organisasi secara Simultan terhadap Kinerja Karyawan

Berdasarkan hasil uji F, dapat diketahui bahwa nilai $F_{hitung} = \dots$ lebih besar daripada $F_{tabel} = \dots$ dengan tingkat signifikansi \dots , karena probabilitasnya signifikansi jauh lebih kecil dari $\text{sig} < \dots$, maka model regresi dapat dipergunakan untuk memprediksi kinerja karyawan pada PT. Bank SulSelBar Cabang Utama Makassar yang berarti H_0 ditolak dan H_a diterima. Jadi, dapat disimpulkan menurut hasil pengamatan langsung penulis, karyawan pada PT. Bank Sulsebar mampu berinteraksi dan berkomunikasi dengan baik dengan lingkungan kerja, sehingga perilaku individu karyawan dapat memberikan pengaruh terhadap kinerja karyawan itu sendiri. Karyawan di bank sulsebar juga mampu mengembangkan komunikasi internal, dan budaya organisasi yang ada pada bank sulsebar, tidak hanya mengembangkan, tetapi karyawan juga menjadikan komunikasi internal dan budaya organisasi itu menjadi nilai-nilai yang harus dipertahankan dan menjadikan komunikasi serta budaya tersebut sebagai pedoman bagi setiap anggota selama mereka berada dalam lingkungan bank sulsebar, sehingga komunikasi internal dan budaya organisasi juga memberikan pengaruh bagi kinerja karyawan.

. Pengaruh komunikasi internal dan budaya organisasi secara parsial terhadap kinerja karyawan

a. Pengaruh komunikasi internal terhadap kinerja karyawan

Hasil pengujian hipotesis komunikasi internal menunjukkan nilai t hitung sebesar , dengan taraf signifikansi , Taraf signifikansi tersebut lebih kecil dari , yang berarti bahwa hipotesis dalam penelitian ini menolak H_0 dan menerima H_a . Dengan demikian dapat berarti bahwa hipotesis “Komunikasi internal mempunyai pengaruh positif dan signifikan terhadap kinerja karyawan pada PT. Bank SulSelBar Cabang Utama Makassar” dalam suatu organisasi sangat penting untuk sering melakukan komunikasi antar sesama karyawan sehingga dapat tercipta lingkungan kerja yang baik. Hal ini didukung oleh penelitian sebelumnya yang dilakukan oleh Siti Chairunnisah () dengan judul pengaruh gaya kepemimpinan, komunikasi internal, dan motivasi kerja terhadap kinerja pegawai (studi kasus di Kantor Kecamatan Grogol Petamburan Jakarta Barat) dengan hasil penelitian komunikasi internal berpengaruh positif dan signifikan terhadap kinerja pegawai.

b. Pengaruh budaya organisasi terhadap kinerja karyawan

hasil pengujian hipotesis budaya organisasi menunjukkan nilai t hitung sebesar , dengan taraf signifikansi . Taraf signifikansi hasil sebesar tersebut lebih kecil dari , yang berarti bahwa hipotesis dalam penelitian ini menerima H_a dan menolak H_0 . Dengan demikian dapat berarti bahwa hipotesis “Budaya organisasi berpengaruh positif terhadap Kinerja karyawan

pada PT. Bank SulSelBar Cabang Utama Makassar” diterima. Budaya organisasi mampu membangkitkan kinerja karyawan terhadap organisasi.

Melalui hasil uji parsial budaya organisasi memiliki pengaruh yang positif dan signifikan. dengan menerapkan budaya organisasi yang baik, yaitu suatu bentuk acuan yang berupa nilai-nilai, norma-norma, dan aturan-aturan sebagai dasar para karyawan untuk berperilaku di dalam organisasi, maka perusahaan akan memiliki sumber daya manusia yang berkualitas dan berkompetensi tinggi.

Budaya organisasi merupakan salah satu faktor yang dibutuhkan untuk meningkatkan kinerja karyawan, selama karyawan masih merasa senang dengan budaya yang diterapkan dan diyakini oleh organisasi, maka kinerja karyawan terhadap organisasi akan tetap mampu dirasakan dan peluang untuk pencapaian kesuksesan organisasi semakin besar. Penelitian ini didukung oleh penelitian sebelumnya yang dilakukan oleh Riska Pratiwi () dengan judul pengaruh budaya organisasi terhadap kinerja karyawan pada kantor Pelayanan Kekayaan Negara dan Lelang Makassar dengan hasil tujuan budaya organisasi berpengaruh secara positif dan signifikan terhadap kinerja karyawan.

UNIVERSITAS ISLAM NEGERI
ALAUDDIN
M A K A S S A R

BAB V

PENUTUP

A. Kesimpulan

Dari pembahasan yang telah diuraikan, maka dapat ditarik kesimpulan sebagai berikut:

1. Secara simulasi komunikasi dan budaya organisasi berpengaruh positif dan signifikan terhadap kinerja karyawan pada PT. Bank SulSelBar Cabang Utama Makassar
2. Berdasarkan hasil dari penelitian kuantitatif dalam penyebaran kuesioner komunikasi internal berpengaruh positif dan signifikan terhadap kinerja karyawan pada PT. Bank SulSelBar Cabang Utama Makassar
3. Hasil analisis antara variabel budaya organisasi dengan variabel kinerja karyawan menunjukkan bahwa variabel budaya organisasi mempunyai korelasi yang berarti dan arah hubungan yang positif atau searah. Hasil analisis juga menunjukkan bahwa variabel budaya organisasi mempunyai pengaruh yang signifikan terhadap variabel kinerja karyawan, sehingga dapat disimpulkan terhadap kinerja karyawan pada PT. Bank SulSelBar Cabang Utama Makassar.

B. Saran

1. Komunikasi sudah berjalan dengan baik antara manajer dengan karyawan, tetapi perlu ditingkatkan intensitasnya agar lebih baik lagi. Sehingga tidak ada kesalahpahaman dalam menerima perintah dan informasi untuk mencapai tujuan dan sasaran yang ingin dicapai oleh perusahaan.

2. Perusahaan hendaknya mendorong karyawan untuk menetapkan tujuan dalam melakukan pekerjaan atau kegiatan, sehingga karyawan akan mengetahui apa yang harus dikerjakan dan mengetahui apa yang harus dicapai perusahaan dengan melaksanakan pekerjaan dengan lebih baik lagi.

3. Budaya organisasi terhadap kinerja karyawan pada PT. Bank SulSelBar Cabang Utama Makassar sudah cukup baik, sehingga pimpinan bank sulselbar perlu mempertahankannya dengan iklim kerja yang lebih mendukung budaya organisasi untuk mempengaruhi karyawan dalam meningkatkan kinerjanya.

DAFTAR PUSTAKA

- Achmad, Sobirin. *Budaya Organisasi. Pengertian, Makna dan Aplikasinya dalam Kehidupan Organisasi*. Yogyakarta: IBPP STIM YKPN, 2007.
- Chatab, Nevizond. *Diagnosis. Manajemen*. Jakarta: PT. Serambi Ilmu Semesta, 2007.
- Djokosantoso, Moelyono. *Budaya Organisasi*. Jakarta: Salemba Empat, 2003.
- Effendi, Onong Uchjana. *Ilmu, Teori dan Filsafat Komunikasi*. Bandung: PT. Citra Aditya Bakti, 2001.
- Ghozali, Imam. *Aplikasi Analisis Multivariate dengan Program IBM SPSS 21*. Badan Penerbit Universitas Diponegoro: Semarang, 2013.
- Hasibuan, Malayu. S. P. *Manajemen Sumber Daya Manusia*. Edisi Revisi, Cetakan Kedelapan. Jakarta: Bumi Aksara.
- Lena Satlita. *Program Komunikasi Internal untuk Meningkatkan Kinerja Karyawan*. Yogyakarta, 2009.
- Mangkunegara, Prabu Anwar. *Perilaku dan Budaya Organisasi*. Bandung: PT. Rafika Adiyatma, 2000.
- Mathis, Robert L & Jackson, John H. *Human Resource Management*. Jakarta: Salemba Empat, 2006.
- Moorhead, Gregory & Griffin, Ricky W. *Perilaku Organisasi, Manajemen Sumber Daya Manusia dan Organisasi*. Jakarta: Salemba Empat, 2013.
- Muhammad, Arni. *Komunikasi Organisasi*. Jakarta: Bumi Aksara, 2009.
- Mulyana. Dedi. *Ilmu Komunikasi*. Yogyakarta: Cv. Andi Offset, 2008.
- Mulyono, Dedi. *Ilmu Komunikasi Suatu Pengantar*. Bandung: PT. Remaja Rosda Karya, 2007.
- Notoatmodjo. Soekidjo. *Pengembangan Sumber Daya Manusia*. Jakarta: PT. Rineka Cipta, 2009.
- Robbins, Stephan P. *Perilaku Organisasi*. Jakarta: PT. Indeks kelompok Gramedia, 2006.
- Rozak. Yusron. *Sosiolog iSebuah Pengantar, Tujuan Pemikiran Sosiolog iPerspektif Islam*. Jakarta: Laboratorium Sosiologi Agama, 2008.

- Siagian, Sondang P. *Manajemen Sumber Daya Manusia*, Cetakan Kesembilan, Bumi Aksara: Jakarta, 2002.
- Simamora, Hendry. *Manajemen Sumber Daya Manusia Edisi Ketiga*. Yogyakarta: Bagian Penerbitan Sekolah Tinggi Ilmu Ekonomi YKPN, 2004.
- Sophiah. *Perilaku Organisasional*. Yogyakarta: CV. Andi Offset, 2008.
- Stoner R, James a.f, dkk, *Manajemen Sumber Daya Manusia*. Jakarta: PT. Indeks Gramedia Group, 1990.
- Sugiyono. *Metode Penelitian Manajemen*. Bandung: Alfabeta, 2012.
- Supriatiko, Hendrawan dkk. *Manajemen Kinerja untuk Menciptakan keunggulan Bersaing*. Yogyakarta: Graha Ilmu, 2006.
- Tompobulon. P. Manahan. *Perilaku Keorganisasian (Organization Behavior)*. Jakarta: Ghalia Indonesia. 2004.
- Wayne, R. Pace & Fantes, F. *Komunikasi Organisasi Serta Strategi Meningkatkan Kinerja Perusahaan*. Bandung: PT. Remaja Rusda Karya, 2008.
- Wibowo. *Manajemen Kinerja*. Jakarta: PT. Raja Grafindo Persada, 2007.
- Wibowo. *Manajemen Kinerja*. Jakarta: Rajawali Pers, 2011.



UNIVERSITAS ISLAM NEGERI
ALAUDDIN
M A K A S S A R



UNIVERSITAS ISLAM NEGERI (UIN) ALAUDDIN MAKASSAR
FAKULTAS EKONOMI DAN BISNIS ISLAM
JURUSAN MANAJEMEN EKONOMI

Yth. Bapak/Ibu Karyawan
Kantor PT. Bank SulSelBar Cabang Utama Makassar
Di Tempat
Dengan Hormat,

Dalam rangka memenuhi syarat untuk memperoleh gelar Sarjana Ekonomi Universitas Islam Negeri Alauddin Makassar, maka saya:

Nama : Risma Dwiyantri Rasyid
Nim : 1.6.0.1111.2
Jurusan : Manajemen Ekonomi

Bermaksud melakukan penelitian dengan menggali informasi dari bapak/ibu. Saya mohon dengan hormat kepada bapak/Ibu untuk meluangkan waktu sejenak guna mengisi kuesioner yang terlampir berikut. Kuesioner ini bertujuan untuk mengukur sejauh mana Pengaruh Komunikasi Internal dan Budaya Organisasi terhadap Kinerja Karyawan pada PT. Bank SulSelBar Cabang Utama Makassar.

Kuesioner ini semata-mata untuk kepentingan studi dan sama sekali tidak ada sangkutpautnya dengan status bapak/ibu dalam pekerjaan. Saya selaku peneliti akan menjaga kerahasiaan jawaban bapak/ibu.

Atas bantuan dan kesediaan bapak/ibu, saya ucapkan terima kasih.

Peneliti

Risma Dwiyantri Rasyid

A. IDENTITAS RESPONDEN

1. Nama :(boleh tidak diisi)

2. Jenis Kelamin : [] Pria
[] Wanita

3. Umur :Tahun

4. Pendidikan Terakhir : [] S¹
[] S²
[] S³
[] Lainnya

5. Lama Bekerja :Tahun

B. PERTANYAAN PENELITIAN

Beri jawaban atas pernyataan berikut ini sesuai dengan pendapat Bapak dengan cara memberi tanda (√) pada kolom yang tersedia.

Keterangan:

- STS : Sangat Tidak Setuju
TS : Tidak Setuju
RG : Ragu-Ragu
S : Setuju
SS : Sangat Setuju

KOMUNIKASI INTERNAL

Instrumen ini di desain untuk mengetahui pertukaran gagasan antar karyawan seperti: komunikasi tertulis, komunikasi lisan, komunikasi nonverbal, jaringan kelompok kecil, jaringan kelompok organisasi. Oleh karenanya, peneliti sangat mengharapkan partisipasi bapak/ibu untuk menjawab pernyataan sesuai dengan kenyataan yang pernah atau selalu bapak/ibu alami, lihat, dan rasakan.

NO	PERNYATAAN	SS	S	RG	TS	STS
١	Saya akan mudah memahami tugas dan tanggung jawab saya jika dikomunikasikan secara tertulis.					
٢	Penyampaian informasi secara lisan akan lebih mengefisienkan kinerja.					
٣	Komunikasi secara lisan harus disertai dengan komunikasi tertulis untuk lebih mengefektifkan pencapaian target kerja.					
٤	Membentuk komunikasi dalam kelompok kecil antar karyawan akan lebih mengeratkan hubungan kerja.					
٥	Komunikasi dalam organisasi yang efektif akan menunjang tujuan organisasi.					

BUDAYA ORGANISASI

Instrumen ini di desain untuk mengetahui aturan-aturan, norma, nilai-nilai dominan, filosofi, peraturan-peraturan dan iklim organisasi.

NO	PERNYATAAN	SS	S	RG	TS	STS
٦	Peraturan dalam organisasi menyebabkan saya lebih disiplin dalam bekerja.					
٧	Norma-norma yang berlaku dalam organisasi membuat saya nyaman dalam bekerja.					
٨	Nilai-nilai utama yang ada dalam perusahaan dapat menunjang kinerja.					
٩	Saya akan selalu mematuhi kebijakan yang telah dipercaya oleh organisasi.					
١٠	Saya telah memahami peraturan-peraturan yang ada dalam organisasi.					
١١	Saya mampu berinteraksi dengan pihak di dalam maupun di luar organisasi.					

KINERJA KARYAWAN

Instrumen ini di desain untuk mengetahui hasil yang dicapai oleh para karyawan dalam kesetiaan, prestasi kerja, kedisiplinan, kreatifitas, kerjasama, kecakapan dan tanggung jawab.

NO	PERNYATAAN	SS	S	RG	TS	STS
١٢	Saya loyal terhadap perusahaan.					
١٣	Saya mampu melaksanakan tugas sesuai dengan standar kerja yang ditentukan.					
١٤	Saya datang dan pulang kantor tepat waktu.					
١٥	Saya dapat bekerja lebih berdaya guna dan berhasil guna.					
١٦	Saya mampu bekerja sama dengan karyawan lain dalam menyelesaikan tugas yang telah ditentukan.					
١٧	Saya mampu menyelesaikan tugas dengan baik dan tepat waktu.					
١٨	Saya berani mengambil resiko pekerjaan yang menjadi tanggung jawab saya.					

Tabel 4.1
Umur Responden

NO	UMUR (TAHUN)	JUMLAH RESPONDEN	PRESENTASE
1	21-30	26	32,09%
2	31-40	31	38,27%
3	41-50	17	20,98%
4	51-60	7	8,64%
TOTAL		81	100%

Tabel 4.2
Jenis Kelamin Responden

NO	JENIS KELAMIN	JUMLAH	PRESENTASE
1	PRIA	42	52%
2	WANITA	39	48%
TOTAL		81	100%

Tabel 4.3
Pendidikan Responden

NO	PENDIDIKAN TERAKHIR	JUMLAH	PRESENTASE
1	S2	12	14,8%
2	S1	56	69,1%
3	LAINNYA (D1/D3)	13	16,1
TOTAL		81	100%

Tabel 4.4
Masa Kerja Responden

NO	MASA KERJA	JUMLAH	PRESENTASE
1	1-10	40	50,6%
2	11-20	32	39,50%
3	21-30	3	3,70%
4	31-40	1	1,2%
TOTAL		77	100%

M A K A S S A R

Tabel 4.0

Tanggapan responden mengenai komunikasi internal

NO	PERNYATAAN	SKOR					JUMLAH
		SS	S	RG	TS	STS	
1	X1.1	30	22	18	0	-	81
2	X1.2	30	40	9	-	-	81
3	X1.3	08	19	2	1	-	81
4	X1.4	18	36	10	4	3	81
5	X1.5	33	38	7	2	-	81

Tabel 4.1

Tanggapan responden mengenai budaya organisasi

NO	PERNYATAAN	SKOR					JUMLAH
		SS	S	RG	TS	STS	
1	X2.1	31	32	18	-	-	81
2	X2.2	24	42	9	4	-	81
3	X2.3	36	41	3	-	-	81
4	X2.4	37	29	16	2	-	81
5	X2.5	30	31	18	-	-	81
6	X2.6	34	40	0	-	-	81

Tabel 4.7

Tanggapan responden mengenai kinerja karyawan

NO	PERNYATAAN	SKOR					JUMLAH
		SS	S	RG	TS	STS	
1	Y1	34	42	3	-	-	81
2	Y2	30	39	10	-	-	81
3	Y3	22	30	9	0	1	81
4	Y4	23	44	14	-	-	81
5	Y5	34	44	3	-	-	81
6	Y6	26	40	14	-	-	81
7	Y7	30	42	4	-	-	81

Tabel 4.8

Hasil Pengujian Validitas

NO	VARIABEL/INDIKATOR	r Hitung	r Tabel	KETERANGAN
	Komunikasi Internal			
1	1	.502	.216	Valid
2	2	.402	.216	Valid
3	3	.474	.216	Valid
4	4	.542	.216	Valid
5	5	.507	.216	Valid
	Budaya Organisasi			
1	6	.792	.216	Valid
2	7	.780	.216	Valid
3	8	.770	.216	Valid
4	9	.870	.216	Valid
5	10	.860	.216	Valid
6	11	.727	.216	Valid
	Kinerja Karyawan			
1	12	.514	.216	Valid
2	13	.700	.216	Valid
3	14	.407	.216	Valid
4	15	.721	.216	Valid
5	16	.590	.216	Valid
6	17	.704	.216	Valid
7	18	.404	.216	Valid

Tabel 4.9

Hasil Pengujian Reliabilitas

NO	VARIABEL	ALPHA CRONBACH	KETERANGAN
1	Komunikasi Internal	.846	Reliabel
2	Budaya Organisasi	.916	Reliabel
3	Kinerja Karyawan	.731	Reliabel

Tabel 4.10

Hasil Uji Multikolinieritas

NO	VARIABEL	NILAI TOLERANCE	VIF
1	Komunikasi Intenal	.723	1.383
2	Budaya Organisasi	.723	1.383

Gambar 4.3

Hasil Pengujian Heterokedastisitas

Scatterplot

Dependent Variable: 35

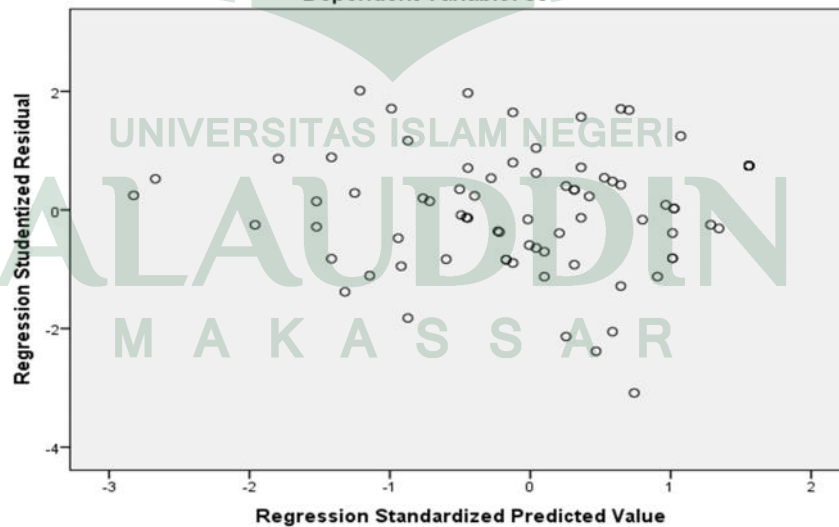

Tabel 4.11

Hasil Uji Autokorelasi

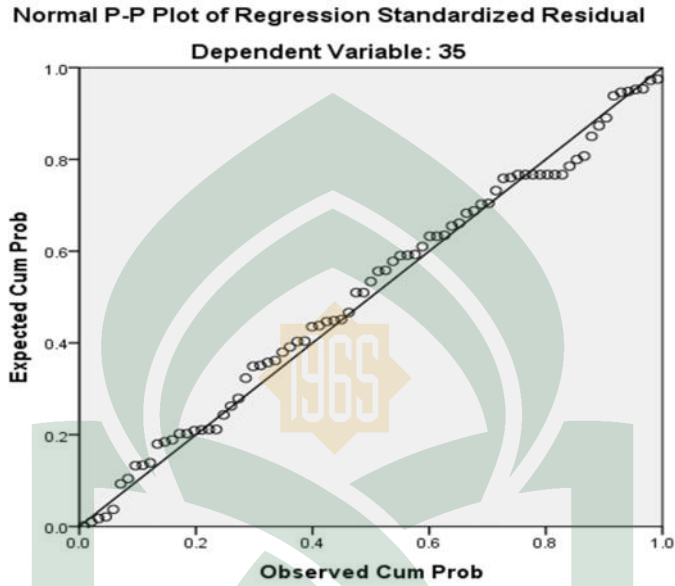

Model Summary ^b					
Model	R	R Square	Adjusted R Square	Std. Error of the Estimate	Durbin-Watson
1	.731 ^a	.535	.523	2.383	1.946
a. Predictors: (Constant), BUDAYA ORGANISASI(X ¹), KOMUNIKASI INTERNAL (X ²)					
b. Dependent Variable: KINERJA (Y)					

UNIVERSITAS ISLAM NEGERI
ALAUDDIN
MAKASSAR

Tabel 4.12

Coefficients

Model	Unstandardized Coefficients		Standardized Coefficients	T	Sig.
	B	Std. Error	Beta		
(Constant)
Total komunikasi internal
Total budayaorganisasi
R : ,					
R square: ,					

a. Dependent Variable: kinerja karyawan

Tabel 4.13

Pedoman untuk Memberikan Interpretasi Koefisien Korelasi

IntevalKoefisien	Tingkat Hubungan
0,00-0,199	Sangat Rendah
0,20-0,399	Rendah
0,40-0,599	Sedang
0,60-0,799	Kuat
0,80-1,000	Sangat Kuat

Sumber: Metode penelitian manajemen, Sugiyono, 2013: 287

No	KOMUNIKASI INTERNAL					Total	BUDAYA ORGANISASI						Total	KINERJA KARYAWAN								Total
	P1	P2	P3	P4	P5		P6	P7	P8	P9	P10	P11		P12	P13	P14	P15	P16	P17	P18		
1	5	5	5	5	5	25	5	5	5	5	5	5	30	5	5	5	5	5	5	5	5	35
2	3	3	4	3	3	16	3	3	4	3	3	4	20	4	3	3	3	4	3	4	4	24
3	5	4	5	5	5	24	5	5	5	5	5	5	30	5	4	4	5	5	4	5	5	32
4	2	3	5	4	3	17	3	3	4	3	3	3	19	5	3	4	3	5	3	4	4	27
5	4	4	5	4	4	21	4	4	4	4	4	4	24	4	4	3	4	4	4	4	4	27
6	4	4	5	4	4	21	4	4	5	4	4	5	26	4	4	4	4	4	4	4	4	28
7	3	4	5	4	4	20	4	4	4	4	4	4	24	4	4	4	4	5	4	5	5	30
8	4	4	5	4	4	21	3	2	4	3	4	4	20	4	4	2	4	4	4	4	4	26
9	4	3	5	4	4	20	3	3	4	3	3	4	20	4	3	2	3	4	3	4	4	23
10	3	3	4	3	3	16	4	4	4	5	4	5	26	4	3	2	3	4	3	4	4	23
11	4	4	5	4	5	22	4	4	4	4	3	4	23	4	4	4	4	4	4	4	4	28
12	4	4	4	4	4	20	3	3	4	3	3	4	20	4	4	5	4	5	4	4	4	30
13	4	4	5	4	5	22	4	4	5	5	5	4	27	5	4	4	4	5	5	4	4	31
14	5	4	5	4	5	23	5	5	5	5	5	5	30	5	4	4	4	4	5	4	4	30
15	4	4	5	3	3	19	3	3	4	3	3	3	19	4	4	3	4	4	4	4	4	27
16	4	4	5	3	3	19	4	4	4	4	4	4	24	5	4	3	4	4	4	4	4	28
17	3	4	5	3	3	18	3	2	4	3	3	4	19	4	4	2	3	4	4	4	4	25
18	3	3	4	2	2	14	3	2	4	3	3	2	17	4	3	2	3	4	3	4	4	23
19	4	4	5	4	4	21	4	4	5	4	4	5	26	5	4	4	4	5	4	5	5	31
20	4	5	4	3	4	20	4	4	5	5	5	5	28	5	5	2	4	4	4	5	5	29
21	5	5	5	5	5	25	5	5	5	5	5	5	30	5	5	5	5	5	5	5	5	35
22	2	5	5	5	4	21	5	4	5	4	5	5	28	4	5	5	4	4	5	4	4	31
23	4	5	5	4	4	22	5	4	5	5	5	4	28	4	5	4	5	5	5	4	4	32
24	3	5	5	4	4	21	5	5	5	5	5	4	29	4	5	4	5	5	5	4	4	32

51	5	5	5	5	5	25	5	5	5	5	5	5	30	5	5	5	5	5	5	5	35
52	2	3	3	1	4	13	3	4	4	3	3	4	21	4	3	2	3	4	4	4	24
53	5	5	5	1	4	20	3	4	4	3	3	4	21	5	5	1	4	4	4	5	28
54	2	4	2	4	4	16	4	5	5	5	4	4	27	5	4	4	4	5	4	5	31
55	5	3	5	4	4	21	3	2	3	2	3	4	17	4	3	3	4	4	3	4	25
56	3	4	3	4	4	18	3	3	4	3	3	4	20	4	4	4	4	4	4	4	28
57	5	3	5	4	5	22	5	5	5	5	5	5	30	4	3	5	3	3	3	3	24
58	3	4	4	3	4	18	4	5	5	5	5	5	29	5	4	4	4	4	3	4	28
59	5	4	5	4	5	23	4	5	5	5	5	5	29	5	4	3	4	4	4	5	29
60	4	4	5	4	5	22	4	4	4	4	5	5	26	5	4	4	4	5	4	5	31
61	4	4	5	3	3	19	3	3	4	3	3	4	20	4	4	2	3	4	3	4	24
62	4	5	4	4	4	21	4	4	4	4	3	4	23	5	5	2	3	5	5	5	30
63	5	5	5	5	5	25	5	5	5	5	5	5	30	5	5	5	5	5	5	5	35
64	5	5	5	5	5	25	5	5	5	5	5	5	30	5	5	5	5	5	5	5	35
65	4	4	5	4	4	21	4	4	4	4	4	4	24	4	4	3	4	4	4	4	27
66	5	5	5	4	5	24	5	4	4	5	5	5	28	5	5	5	5	5	5	5	35
67	5	5	5	5	5	25	5	5	5	5	5	5	30	5	5	5	5	5	5	5	35
68	5	5	5	4	5	24	5	4	4	5	5	4	27	5	5	5	4	4	5	4	32
69	5	5	5	4	4	23	5	4	4	5	4	4	26	5	5	5	4	4	5	4	32
70	5	4	5	4	4	22	4	4	4	4	4	4	24	4	4	4	4	4	4	4	28
71	5	4	5	4	4	22	5	4	4	4	4	5	26	4	4	4	4	4	4	4	28
72	3	4	5	4	4	20	4	4	5	5	4	5	27	4	4	4	3	4	4	4	27
73	4	4	5	5	5	23	5	5	4	4	4	4	26	4	4	2	3	4	4	5	26
74	5	4	5	5	4	23	5	4	5	4	5	5	28	5	4	4	4	5	4	5	31
75	4	3	5	4	5	21	4	4	5	5	5	5	28	5	3	4	3	4	3	3	25
76	5	4	5	2	2	18	3	3	3	3	3	4	19	4	4	1	4	4	4	5	26

77	3	4	4	4	5	20	4	4	4	4	4	4	24	5	4	4	5	5	5	5	33
78	4	5	5	4	4	22	4	4	5	4	4	3	24	4	5	4	4	3	3	4	27
79	3	4	4	4	5	20	4	4	5	5	5	4	27	4	4	5	5	5	4	4	31
80	3	5	4	4	5	21	5	4	5	5	5	5	29	4	5	5	5	5	5	5	34
81	3	5	4	4	5	21	5	4	5	5	5	5	29	4	5	5	5	5	5	5	34



DAFTAR RIWAYAT HIDUP



Penulis bernama lengkap Risma Dwiyantri Rasyid, lahir di Kota Ujung Pandang pada tanggal 21 Desember 1990 merupakan anak kedua dari enam bersaudara. Penulis lahir dari pasangan Bapak Abd. Rasyid dan Ibu Kurniaty. Peneliti sekarang bertempat tinggal di Jln. Muhammad Tahir No. 22 Makassar. Penulis menyelesaikan pendidikan dasar di SDN Inp. Jongaya I dan lulus pada tahun 2003, SMP Negeri 24 Makassar dan lulus pada tahun 2006, SMK Negeri 1 Makassar dan lulus pada tahun 2010, dan mulai tahun 2011 sampai dengan penulisan skripsi ini penulis masih terdaftar sebagai mahasiswa Program S1 Manajemen di Universitas Islam Negeri (UIN) Alauddin Makassar.

UNIVERSITAS ISLAM NEGERI
ALAUDDIN
M A K A S S A R

**PENGARUH KOMUNIKASI INTERNAL DAN BUDAYA ORGANISASI
TERHADAP KINERJA KARYAWAN PADA PT. BANK SULSELBAR
CABANG UTAMA MAKASSAR**



SKRIPSI

Diajukan untuk Memenuhi Salah Satu Syarat Meraih Gelar Sarjana Ekonomi
(SE) Jurusan Manajemen pada Fakultas Ekonomi Dan Bisnis Islam
Universitas Islam Negeri Alauddin Makassar

UNIVERSITAS ISLAM NEGERI

Oleh
RISMA DWIYANTI RASYID
NIM. 11600111102

**FAKULTAS EKONOMI DAN BISNIS ISLAM
UNIVERSITAS ISLAM NEGERI ALAUDDIN
MAKASSAR**

SURAT PERNYATAAN KEASLIAN

Mahasiswa yang bertandatangan di bawah ini

Nama : Risma Dwiyanti Rasyid
NIM : 1060011102
Tempat/Tanggal Lahir : Ujung Pandang, 21-Desember-1990
Jenjang Pendidikan : Strata Satu (S-1)
Program : Sarjana
Konsentrasi : Manajemen
Alamat : Jln. Muhammad Tahir No. 22 Makassar
Judul : Pengaruh Komunikasi Internal dan Budaya Organisasi terhadap Kinerja Karyawan pada PT. Bank SulSelBar Cabang Utama Makassar

Menyatakan dengan sesungguhnya dan penuh kesadaran bahwa Skripsi ini adalah hasil karya sendiri. Jika di kemudian hari terbukti bahwa karya ini merupakan duplikat, tiruan, plagiat, atau dibuat oleh orang lain, sebahagian atau seluruhnya, maka skripsi dan gelar yang diperoleh karenanya batal demi hukum.

Demikian surat pernyataan ini saya buat dengan sebenarnya.

Makassar, 13 April 2020

Yang Menyatakan,

Risma Dwiyanti Rasyid

NIM: 1060011102

KATA PENGANTAR

بِسْمِ اللَّهِ الرَّحْمَنِ الرَّحِيمِ

Assalamu Alaikum Warahmatullahi Wabarakatuh

Alhamdulillah, alunan puja puji tak terhingga saya panjatkan kepada pemilik kesempurnaan diatas segala kesempurnaan kehadiran Allah SWT karena hanya dengan rahmat dan karunia yang di limpahkan-Nya penulis dapat menyelesaikan tugas akhir membuat skripsi, serta satu seruan pencerahan intelektual kepada Rasulullah Muhammad SAW yang telah terbukti dalam sejarah, mampu mengubah peradaban manusia dari kegelapan moral intelektual dan membawanya pada peradaban tinggi di bawah petunjuk Ilahi.

Skripsi yang berjudul **“Pengaruh Komunikasi Internal dan Budaya Organisasi terhadap Kinerja Karyawan pada PT. Bank SulSelBar Cabang Utama Makassar”** disusun sebagai salah satu syarat untuk mendapat gelar Sarjana Ekonomi pada program Studi Manajemen Fakultas Ekonomi dan Bisnis Islam UIN Alauddin Makassar.

Dalam kesempatan ini penulis menghaturkan ucapan terima kasih yang mendalam dan tulus teristimewa kepada Ayahanda Abd. Rasyid, Ibunda Kurniaty serta keempat adikku Itha, Ryan, Ridha, dan Riza yang selama ini telah memberikan dukungan, kasih sayang serta doa untuk kelancaran skripsi penulis. Terima kasih pula kepada:

١. Bapak Rektor Universitas Islam Negeri Alauddin Makassar
٢. Kepada Bapak Prof. Drs. H. Ambo Asse., M.Ag. selaku Dekan Fakultas Ekonomi Dan Bisnis Islam
٣. Kepada Bapak Dr. Awaluddin, SE., M.Si selaku Ketua Jurusan Manajemen serta Ibu Rika Dwi Ayu Parmitasari, SE., M.Comm. selaku Sekretaris Jurusan Manajemen serta Ibu Hikmah Selaku Staf Jurusan Manajemen.
٤. Kepada Bapak Dr. Syaharuddin., M.Si. selaku Pembimbing I dan Ibu Eka Suhartini, SE., MM. selaku Pembimbing II, atas segala keikhlasan, kesabaran dan ketulusannya dalam mengarahkan, memberikan bimbingan, bantuan dan saran dalam penyusunan skripsi ini.
٥. Kepada Bapak Dr. Mukhtar Lutfi., M.Pd selaku Penguji I dan Bapak Drs. Urbanus Uma Leu., M.Ag. selaku Penguji II.
٦. Kepada Ibu Rosmala Arifin selaku Kepala Pimpinan PT. Bank SulSelBar Cabang Utama Makassar yang telah memberikan kesempatan kepada penulis untuk melakukan penelitian di PT. Bank SulSelBar Cabang Utama Makassar, serta seluruh karyawan PT. Bank SulSelBar Cabang Utama Makassar yang telah banyak memberikan bantuannya pada saat penelitian.
٧. Kepada Bapak Dr. Zulfahmi, S.Ag.,M.Ag. selaku penasehat Akademik.
٨. Kepada para pegawai dan Staf Fakultas Ekonomi dan Bisnis Islam.
٩. Spesial buat sahabatku teman seperjuanganku Nurul Maghfirah yang selama ini setia menemani dan memberi semangat, dukungan dalam menyelesaikan

skripsi ini. Tak lupa pula Idha, Risma, Lina, Mila, Jhend, Unhi, Rahmila, Saha, Rahma, Risna, Inha

10. Terima kasih juga kepada teman-teman Manajemen 067 serta seluruh teman Manajemen angkatan 2011, serta Sahabat Kanreapia KKNP angkatan 10

Apapun yang terjadi di awal hingga akhir dalam penyusunan skripsi ini merupakan suatu proses pembelajaran yang sangat berguna. Akhirnya dengan penuh kerendahan hati penyusun mohon kritik yang membangun demi kesempurnaan penulisan skripsi ini dan mengucapkan terima kasih.

Makassar, April 2010

Penulis

UNIVERSITAS ISLAM NEGERI
ALAUDDIN
M A K A S S A R

DAFTAR ISI

SAMPUL	i
PERNYATAAN KEASLIAN	ii
PENGESAHAN SKRIPSI	iii
KATA PENGANTAR	iv
DAFTAR ISI	vii
DAFTAR TABEL	xi
DAFTAR GAMBAR	x
ABSTRAK	ix
BAB . PENDAHULUAN	
A. Latar Belakang	
B. Rumusan Masalah	
C. Hipotesis	
D. Defenisi Operasional dan Ruang Lingkup Penelitian	
E. Kajian Pustaka/ Penelitian Terdahulu	
F. Tujuan dan Kegunaan Penelitian	
. Tujuan Penelitian	
. Kegunaan Penelitian	
BAB II. TINJAUAN TEORITIS	
A. Kinerja.....	
B. Komunikasi Internal.....	
C. Budaya Organisasi	
D. Hubungan Antar Variabel	
. Hubungan antara Komunikasi Internal dan Kinerja Karyawan..	
. Hubungan antara Budaya Organisasi dan Kinerja Karyawan.....	
E. Kerangka Pikir	
BAB III. METODE PENELITIAN	
A. Jenis dan Lokasi Penelitian	
. Jenis Penelitian.....	
. Lokasi Penelitian.....	
B. Pendekatan Penelitian	
C. Populasi dan Sampel	
. Populasi.....	
. Sampel.....	
D. Metode Pengumpulan Data.....	

E. Instrumen Penelitian
F. Uji Validasi dan Reliabilitasi Instrumen	
. Uji Validitas
. Uji Relibilitas
G. Analisis Data

BAB IV HASIL PENELITIAN DAN PEMBAHASAN

A. Gambaran Umum Perusahaan	
. Sejarah Ringkas Perusahaan
. Visi dan Misi Perusahaan
. Struktur Organisasi
B. Hasil Penelitian	
. Identitas Responden
. Deskripsi Data Penelitian
. Analisis Data
C. Pembahasan	
. Pengaruh Komunikasi Intenal dan Budaya Organisasi secara Simultan terhadap Kinerja Karyawan
. Pengaruh Komunikasi Internal dan Budaya Organisasi secara Parsial terhadap Kinerja Karyawan.....

BAB V KESIMPULAN DAN SARAN

A. Kesimpulan
B. Saran

DAFTAR PUSTAKA

LAMPIRAN

DAFTAR RIWAYAT HIDUP



DAFTAR TABEL

<i>No</i>	<i>Teks</i>	<i>Halaman</i>
.	Penelitian Terdahulu	
.	Pengukuran Skala Likert	
.	Instrumen Penelitian	
.	Umur Responden	
.	Jenis Kelamin Responden	
.	Pendidikan Responden	
.	Masa Kerja Responden	
.	Tanggapan Responden Mengenai Komunikasi Internal	
.	Tanggapan Responden Mengenai Budaya Organisasi	
.	Tanggapan Responden Mengenai Kinerja Karyawan	
.	Hasil Pengujian Validitas	
.	Hasil Pengujian Reliabilitas Komunikasi Internal	
.	Hasil Pengujian Reliabilitas Budaya Organisasi	

. Hasil Pengujian Reliabilitas Kinerja Karyawan
. Hasil Uji Multikolinieritas
. Hasil Uji Autokolerasi
. Rekapitulasi Hasil Uji Regresi
. Pedoman Untuk Memberikan Interpretasi Koefisien Korelasi
. Hasil Uji Simultan
. Hasil Uji Parsial



DAFTAR GAMBAR

<i>No</i>	<i>Teks Gambar</i>	<i>Halaman</i>
. Kerangka Pikir Penelitian.....		
. Struktur Organisasi PT. Bank SulSelBar Cab. Utama Makassar		
. Hasil Pengujian Heterokedastisitas.....		
. Hasil Pengujian Normalitas.....		



UNIVERSITAS ISLAM NEGERI
ALAUDDIN
M A K A S S A R

ABSTRAK

Nama : Risma Dwiyanti Rasyid
Nim : 1060111102
Judul : Pengaruh Komunikasi Internal dan Budaya Organisasi terhadap Kinerja Karyawan pada PT. Bank SulSelBar Cabang Utama Makassar.

Kinerja dipengaruhi oleh beberapa faktor diantaranya yaitu: komunikasi internal, kepemimpinan, motivasi, dan budaya organisasi. Faktor komunikasi internal dan budaya organisasi sangat terlihat jelas dalam kinerja karyawan pada PT. Bank SulSelBar Cabang Utama Makassar, dimana karyawan pada PT. Bank SulSelBar Cabang Utama Makassar masih belum terealisasi secara optimal dimana karyawan tidak terlalu simpatik dalam melayani kepentingan masyarakat, seringkali ada keterlambatan-keterlambatan saat masuk kantor dan jam istirahat telah selesai, dalam jam kerja sering bercerita dengan rekan kerja yang bukan masalah pekerjaan. Masalah kinerja tersebut disebabkan oleh masih belum efisiennya komunikasi internal dan budaya organisasi dalam perusahaan tersebut. Penelitian ini bertujuan untuk mengetahui komunikasi internal dan budaya organisasi berpengaruh secara parsial dan simultan terhadap kinerja karyawan.

Populasi dalam penelitian sebanyak 105 orang, dengan menggunakan rumus Slovin dengan tingkat kesalahan 5% maka dapat diambil sampel sebanyak 11 orang. Jenis penelitian ini menggunakan penelitian kuantitatif dengan pendekatan penelitian asosiatif kausal yang bertujuan untuk mengetahui hubungan yang bersifat sebab akibat antara variabel independen (variabel yang mempengaruhi) dengan variabel dependen (variabel yang dipengaruhi). Dalam penelitian ini menggunakan pengujian validitas dan reliabilitas serta menggunakan teknik analisis data yaitu uji asumsi klasik, analisis regresi linear berganda.

Dari hasil penelitian ini maka dapat disimpulkan bahwa komunikasi internal dan budaya organisasi secara simultan berpengaruh signifikan terhadap kinerja karyawan pada PT. Bank SulSelBar Cabang Utama Makassar. Jadi peneliti menyarankan agar perusahaan hendaknya mendorong karyawan untuk menetapkan tujuan dalam melakukan pekerjaan atau kegiatan, sehingga karyawan akan mengetahui apa yang harus dikerjakan dan mengetahui apa yang harus dicapai perusahaan dengan melaksanakan pekerjaan dengan lebih baik lagi.

BAB I

PENDAHULUAN

A. Latar Belakang Masalah

Organisasi merupakan suatu sistem yang saling mempengaruhi satu sama lain, apabila salah satu dari sub sistem tersebut rusak, maka akan mempengaruhi sub-sub sistem yang lain. Sistem tersebut dapat berjalan dengan semestinya jika individu-individu yang ada di dalamnya berkewajiban mengaturnya, yang berarti selama anggota atau individunya masih suka dan melaksanakan tanggung jawab sebagaimana mestinya maka organisasi tersebut akan berjalan dengan baik. Tujuan yang ingin dicapai setiap organisasi dipengaruhi oleh perilaku dan sikap orang-orang yang terdapat dalam organisasi tersebut. Keberhasilan untuk mencapai tujuan tersebut tergantung kepada keandalan dan kemampuan pegawai dalam mengoperasikan unit-unit kerja yang terdapat di organisasi tersebut, karena tujuan organisasi dapat tercapai hanya dimungkinkan karena upaya para pelaku (manusia) yang terdapat dalam setiap organisasi.

Manusia sebagai makhluk sosial pada dasarnya mempunyai sifat untuk bersosialisasi, bekerja sama, dan membutuhkan keberadaan manusia lainnya. Untuk itu keberadaan sebuah organisasi sangat diperlukan sebagai suatu wadah yang dapat menghimpun atau mempermudah manusia dalam bersosialisasi dan bekerja sama. Organisasi merupakan suatu sarana yang beranggotakan orang-orang yang bekerja sama untuk mencapaitujuan bersama (Wirawan, 2007:2).

Selain itu, manusia atau seseorang yang berada dalam kehidupan organisasi berusaha untuk menentukan dan membentuk sesuatu yang dapat

mengakomodasi kepentingan semua pihak, agar dalam menjalankan aktivitasnya tidak berbenturan dengan berbagai sikap dan perilaku dan masing-masing individu. Sesuatu yang dimaksud tidak lain adalah budaya dimana individu berada, seperti nilai, keyakinan, anggapan, harapan, dan sebagainya.

Setiap manusia yang menjadi bagian terpenting dalam organisasi memiliki perilaku-perilaku dalam berinteraksi baik di dalam maupun diluar organisasi, perilaku tersebut akan menimbulkan perilaku organisasi. Perilaku organisasi adalah studi mengenai perilaku manusia dalam situasi organisasi, mengenai titik temu antara perilaku manusia dan organisasi, serta mengenai organisasi itu sendiri (Moorhead dan griffin, 2010:3). Bidang perilaku organisasi berusaha untuk memahami perilaku manusia dalam situasi organisasi. Pentingnya perilaku organisasi mungkin sudah jelas sekarang, namun bagaimanapun juga kita harus mengambil waktu beberapa saat untuk membuatnya lebih eksplisit.

Oleh karena itu, bidang ini berusaha untuk mendeskripsikan konteks manusia yang kompleks dari organisasi dan untuk mendefinisikan kesempatan, masalah, tantangan, dan isu yang berasosiasi dengan dunia tersebut. Dari perilaku-perilaku ini akan mewujudkan tingkat pencapaian kinerja organisasi dan karyawan itu sendiri. Kinerja organisasi adalah kinerja dari orang-orang yang ada di dalam organisasi tersebut (sebagian besar adalah karyawan), sehingga ukuran kinerja antara satu orang dengan yang lainnya bisa jadi saling berbeda. Sementara itu, kinerja mempunyai arti penting bagi pegawai, adanya penilaian kinerja berarti proses yang dipakai oleh organisasi untuk mengevaluasi pelaksanaan kerja individu karyawan (Simamora, 2006:338). Pegawai mendapat perhatian dari

atasan, disamping itu akan menambah gairah kerja pegawai karena dengan penilaian kinerja ini mungkin pegawai yang berprestasi dipromosikan, dikembangkan dan diberi penghargaan atas prestasi, sebaliknya pegawai yang tidak berprestasi akan mungkin didemosikan. Beberapa faktor yang mempengaruhi kinerja karyawan di PT Bank Sulselbar cabang utama yaitu komunikasi internal dan budaya organisasi.

Apabila seseorang mampu melaksanakan tugas sesuai dengan tanggungjawabnya, maka dapatlah dikatakan bahwa kinerja orang tersebut dikategorikan baik., tugas perilaku, seberapa baik seseorang melakukan komunikasi dan interaksi antar personal dengan orang lain dalam organisasi: bagaimana dia mampu menyelesaikan konflik secara sehat dan adil, bagaimana ia mampu memberdayakan orang lain, dan bagaimana ia mampu bekerjasama dalam sebuah tim untuk mencapai tujuan organisasi. Dengan demikian ukuran kinerja bukanlah tugas, tetapi pada aspek lain, yaitu perilaku sosial di dalam organisasi itu, tugas etika, ialah seberapa baik seseorang mampu bekerja secara profesional sambil menjunjung tinggi norma etika, kode etik profesi serta peraturan-peraturan dan tata tertib yang dianut oleh suatu organisasi.

Pada hakikatnya, bekerja dapat dipandang dari berbagai perspektif seperti bekerja merupakan bentuk ibadah, cara manusia mengaktualisasikan dirinya, bentuk nyata dari nilai-nilai, dan sebagai keyakinan yang dianutnya. Sebagaimana yang dijelaskan dalam *QS An-Nisa: ٦٣* yang berbunyi:

أُولَئِكَ الَّذِينَ يَعْلَمُ اللَّهُ مَا فِي قُلُوبِهِمْ فَأَعْرِضْ عَنْهُمْ وَعِظْهُمْ وَقُلْ لَهُمْ فِي أَنْفُسِهِمْ قَوْلًا بَلِيغًا ﴿١٣﴾

Terjemahnya:

Mereka itu adalah orang-orang yang Allah mengetahui apa yang di dalam hati mereka. Karena itu berpalinglah kamu dari mereka, dan berilah mereka pelajaran, dan Katakanlah kepada mereka perkataan yang berbekas pada jiwa mereka (QS. An-Nisa: 13).

Hubungan ayat diatas terhadap komunikasi yaitu kata-kata mempunyai kekuatan yang luar biasa. Ada istilah lidah lebih tajam daripada pedang seering terjadi perang/kekacauan akibat kata-kata. Begitu pula sebaliknya, perang dapat dihentikan dengan secarik kertas surat perdamaian dengan menggunakan kata-kata yang lebih indah didengar.

Kinerja dipengaruhi oleh beberapa faktor diantaranya yaitu: komunikasi internal, kepemimpinan, motivasi, dan budaya organisasi. Faktor komunikasi internal dan budaya organisasi sangat terlihat jelas dalam memengaruhi kinerja karyawan pada PT. Bank SulSelBar Cabang Utama Makassar, dimana karyawan pada PT. Bank SulSelBar Cabang Utama Makassar masih belum terealisasi secara optimal dimana karyawan tidak terlalu simpatik dalam melayani kepentingan masyarakat, seringkali ada keterlambatan-keterlambatan saat masuk kantor dan jam istirahat telah selesai, dalam jam kerja sering bercerita dengan rekan kerja yang bukan masalah pekerjaan. Masalah kinerja tersebut disebabkan oleh masih belum efisiennya komunikasi internal dan budaya organisasi dalam perusahaan tersebut

Komunikasi internal atau komunikasi yang berlangsung di dalam suatu organisasi pada hakikatnya untuk menjalin hubungan baik dikalangan publik internal, diantara berbagai subsistem, sehingga memungkinkan tercapainya sinergi kerja. Di antara kedua belah pihak harus ada *two – way – communications* atau komunikasi dua arah atau komunikasi timbal balik, untuk itu diperlukan adanya kerja sama yang diharapkan untuk mencapai cita-cita pribadi, maupun kelompok, untuk mencapai tujuan suatu organisasi (Muhammad, 2008 : 102). Pemikiran yang menganggap komunikasi internal hanya mencakup upaya menjelaskan kebijakan perusahaan atau membuka forum penampungan keluhan merupakan pemikiran yang terlalu sederhana dan gegabah, karena terlalu menyederhanakan atau mengampangkan kondisi yang sebenarnya. Kasus-kasus yang terjadi seperti perselisihan antara karyawan dengan manajemen, mangkir kerja, tidak disiplin, motivasi rendah, produktivitas rendah, dan lain sebagainya menunjukkan bahwa masalah tersebut tidak dapat dipecahkan dengan kegiatan manajerial semata (misalnya: kontrak kerja, sistem penggajian), tetapi memerlukan keahlian berkomunikasi untuk menyelesaikannya.

Pada PT. Bank SulSelbar Cabang Utama Makassar tidak terjalin komunikasi yang baik antar sesama karyawan. Hal ini menyebabkan kurangnya interaksi, pertemuan, dan perbincangan antara karyawan yang satu dengan karyawan yang lain. Dengan demikian komunikasi internal akan berpengaruh terhadap kinerja karyawan. Budaya organisasi sangat berpengaruh terhadap perilaku para anggota organisasi karena sistem manusia dalam budaya organisasi dapat dijadikan acuan perilaku manusia dalam organisasi yang berorientasi pada

pencapaian tujuan atau hasil perilaku yang ditetapkan, sehingga jika budaya organisasi baik, maka tidak heran jika anggota organisasi adalah orang yang berkualitas pula. Dengan demikian budaya organisasi baik secara langsung maupun tidak langsung akan berpengaruh terhadap kinerja seorang karyawan.

Didalam komunikasi internal, baik secara vertikal, horizontal, maupun diagonal sering terjadi kesulitan yang menyebabkan terjadinya ketidaklancaran komunikasi atau dengan kata lain terjadi hilang komunikasi. Kesulitan ini terjadi dikarenakan adanya kesalahpahaman, adanya sifat psikologis seperti egois, kurangnya keterbukaan antar pegawai, adanya perasaan tertekan dan sebagainya, sehingga menyebabkan komunikasi tidak efektif dan pada akhirnya tujuan organisasi pun sulit untuk dicapai (Siagian, 2002:97).

Banyak ahli bersepakat bahwa komunikasi dan keberhasilan berhubungan secara positif dan signifikan. Memperbaiki komunikasi dan keberhasilan organisasi berarti memperbaiki kinerja organisasi, karena pada prinsipnya hampir semua kegiatan didalam organisasi itu merupakan proses komunikasi. Suranto (2002:19) memberi pengertian kinerja organisasi sebagai gambaran mengenai bagaimana seseorang (baik pimpinan maupun anggota) melakukan segala sesuatu yang berhubungan dengan suatu pekerjaan, jabatan, atau peranan dalam organisasi.

Robbins (2006:113) berpandangan bahwa budaya organisasi mempengaruhi isi keunggulan bersaing organisasi. Ketika faktor-faktor objektif dipersepsikan sama oleh seluruh karyawan sehingga akan membentuk organisasi. Budaya yang akan dihasilkan nanti dapat budaya yang kuat dan budaya yang

lemah, selanjutnya akan berdampak pada kinerja dan kepuasan karyawan. Suatu penelitian telah memperlihatkan bahwa suatu lingkungan kerja yang menyenangkan sangat penting untuk mendorong tingkat kinerja karyawan yang paling produktif. Semakin baik kualitas faktor-faktor yang terdapat dalam budaya organisasi makin baik kinerja organisasi tersebut (Moeljono Djokosantoso, 2003 : 42).

Budaya organisasi menjadi sebuah tuntunan bagi setiap elemen organisasi suatu perusahaan untuk membentuk sikap dan perilaku yang sesuai dengan visi dan misi perusahaan yang pada akhirnya menghasilkan sumber daya yang disiplin, mempunyai integritas yang tinggi, bekerja dengan penuh tanggung jawab, dan berkualitas secara intelektual maupun *softskill* yang dimiliki. Tujuan dari penerapan budaya organisasi adalah agar seluruh individu dalam perusahaan atau organisasi mematuhi dan berpedoman pada sistem nilai keyakinan dan norma-norma yang berlaku dalam suatu perusahaan (Mangkunegara, 2000:114).

Banyak juga kasus lain yang terjadi akibat adanya permasalahan mengenai budaya organisasi yang mengakibatkan perusahaan sering mengalami kendala mencapai target, diantaranya permasalahan penyesuaian lingkungan kerja oleh karyawan yang baru, permasalahan yang lain terkait budaya organisasi adalah terjadi satu budaya yang dominan, dan budaya lainnya menghilang secara perlahan. Biasanya ini terjadi bila salah satu pihak dominan, dan pihak lainnya tidak memiliki kekuatan apapun, sehingga budayanya bisa dihilangkan begitu saja.

Uraian diatas selaras dengan penelitian yang dilakukan oleh Asfar (2009) dengan judul penelitian yaitu pengaruh budaya organisasi terhadap kinerja pegawai dan penelitian yang dilakukan oleh Susandi (2012) tentang analisis pengaruh budaya organisasi dan motivasi terhadap kinerja dimana hasil penelitian menyimpulkan bahwa komunikasi organisasi dan budaya organisasi berpengaruh secara positif dan signifikan terhadap kinerja organisasi. Dengan melihat dan memperhatikan uraian-uraian tersebut di atas, maka dilakukan penelitian dengan judul “ *Pengaruh Komunikasi Internal dan Budaya Organisasi terhadap Kinerja Karyawan pada PT Bank SULSELBAR Cabang Utama Makassar.*”

B. Rumusan Masalah

1. Apakah komunikasi internal dan budaya organisasi berpengaruh secara bersama-sama (simultan) terhadap kinerja karyawan pada PT. Bank SulSelBar Cabang Utama Makassar?
2. Adakah pengaruh komunikasi internal terhadap kinerja karyawan pada PT. Bank SulSelBar Cabang Utama Makassar?
3. Adakah pengaruh budaya organisasi terhadap kinerja karyawan PT. Bank SulSelBar Cabang Utama Makassar

C. Hipotesis

1. H₁: Diduga komunikasi internal dan budaya organisasi berpengaruh secara bersama-sama (simultan) terhadap kinerja karyawan pada PT. Bank SulSelBar Cabang Utama Makassar.

2. H_2 : Diduga komunikasi internal berpengaruh secara positif dan signifikan terhadap kinerja karyawan pada PT. Bank SulSelBar Cabang Utama Makassar.
3. H_3 : Diduga budaya organisasi berpengaruh secara positif dan signifikan terhadap kinerja karyawan pada PT. Bank SulSelBar Cabang Utama Makassar.

D. Definisi Operasional dan Ruang Lingkup Penelitian

Penegasan suatu konsep adalah dengan tujuan untuk menghindari salah tafsir. Oleh karena itu perkiraan yang sifatnya abstrak perlu dirumuskan dalam bentuk kata-kata sedemikian rupa sehingga dapat lebih jelas maksud dan maknanya, dimana definisi operasional yang digunakan dalam penelitian ini kemudian diuraikan menjadi indikator empiris yang meliputi:

*1. Variabel Terikat (*dependen variabel*)*

Sering disebut sebagai variabel output, kriteria, konsekuen. Dalam bahasa Indonesia sering disebut sebagai variabel terikat. Variabel terikat merupakan variabel yang dipengaruhi atau yang menjadi akibat, karena adanya variabel bebas (Sugiono, 2013:97). Dalam penelitian ini yang menjadi variabel terikatnya adalah Kinerja Karyawan.

Kinerja adalah hasil kerja karyawan berupa kesetiaan, prestasi kerja, kedisiplinan, kreativitas, kerjasama, kecakapan, dan tanggung jawab karyawan pada PT. Bank SulSelBar Cabang Utama Makassar dalam melaksanakan atau menjalankan tugasnya sesuai dengan tanggung jawab yang dibebankan kepadanya.

2. Variabel Bebas (*independent variabel*)

Variabel ini sering disebut sebagai variabel *stimulus*, *predikator*, *antecedent*. Dalam bahasa Indonesia sering disebut sebagai variabel bebas. Variabel bebas adalah merupakan variabel yang mempengaruhi atau yang menjadi sebab perubahannya atau timbulnya variabel dependen (terikat). (Sugiono, 2013:96). Dalam penelitian ini yang menjadi variabel bebasnya adalah Komunikasi Internal (X_1) dan Budaya Organisasi (X_2)

- a) Komunikasi internal adalah proses interaksi antara manajer dengan komunikan yang berada didalam PT. Bank SulSelBar Cabang Utama Makassar organisasi yakni komunikasi tertulis, komunikasi lisan, komunikasi nonverbal, jaringan kelompok kecil, jaringan komunikasi organisasi dengan maksud dapat diterima dan dimengerti antar sesama.
- b) Budaya organisasi adalah aturan-aturan perilaku, norma, nilai-nilai dominan, filosofi, peraturan-peraturan, dan iklim organisasi yang dimiliki oleh anggota organisasi atau karyawan pada PT. Bank SulSelBar Cabang Utama Makassar yang berfungsi sebagai perekat sosial yang menyatukan organisasi.

E. Kajian Pustaka/ Penelitian Terdahulu

Adapun beberapa penelitian terdahulu yang dijadikan bahan komplementer dalam penelitian ini adalah sebagai berikut:

Tabel 1.1

Penelitian Terdahulu

No	Nama Peneliti	Judul	Kesimpulan
1	Susandi Prihayando (2012)	“Analisis Pengaruh Budaya Organisasi dan Motivasi Terhadap Kinerja Karyawan (Studi Pada PT. Telekomunikasi Indonesia Tbk, Regional IV Jawa Tengah – Daerah Istimewa Yogyakarta)”	Hasil pengujian hipotesis menunjukkan adanya pengaruh secara positif dan signifikan dari Budaya Organisasi terhadap Kinerja Karyawan. Selanjutnya, Motivasi memiliki pengaruh secara positif dan signifikan terhadap Kinerja Karyawan.
2	Asfar Halim Dalimunthe (2009)	“ Pengaruh Budaya Organisasi Terhadap Kinerja Pegawai (studi pada Dinas Informasi dan Komunikasi Pengolahan Data Elektronik Kota Medan)”	Berdasarkan hasil analisa dan interpretasi data yang didapat dari lapangan, maka dapat diperoleh kesimpulan bahwa Budaya Organisasi mempunyai hubungan dan pengaruh yang cukup kuat terhadap Kinerja Pegawai pada Dinas Infokom dan PDE Kota Medan. Oleh sebab itu, maka Dinas Informasi Komunikasi dan Pengolahan Data Elektroknik Kota Medan telah menerapkan Budaya Organisasi yang cukup baik kepada pegawainya di dalam melaksanakan suatu pekerjaan. Yang dapat diketahui adalah bahwa persentase 33,4% pegawai telah merasakan bahwa Budaya Organisasi mempengaruhi terhadap Kinerja Pegawai
3	Siti Chairunnisah (2009)	“ Pengaruh Gaya Kepemimpinan, Komunikasi Internal, Dan Motivasi Kerja Terhadap Kinerja Pegawai (Studi Kasus di Kantor Kecamatan Grogol Petamburan Jakarta Barat)”	Berdasarkan analisis sebelumnya, maka dapat disimpulkan bahwa gaya kepemimpinan, komunikasi internal, dan motivasi kerja secara simultan berpengaruh signifikan terhadap kinerja pegawai Kantor Kecamatan Grogol Pelamburan Jakarta Barat. Gaya kepemimpinan, komunikasi internal, dan motivasi kerja secara parsial berpengaruh signifikan terhadap kinerja pegawai kantor Kecamatan Grogol Petamburan Jakarta Barat. Variabel yang paling dominan dalam memengaruhi kinerja pegawai kantor Kecamatan Grogol Petamburan Jakarta Barat adalah variabel gaya kepemimpinan, diikuti oleh variabel motivasi kerja dan komunikasi internal.

F. Tujuan Dan Kegunaan Penelitian

1. Tujuan Penelitian

- a. Untuk mengetahui komunikasi internal dan budaya organisasi berpengaruh secara bersama-sama (simultan) terhadap kinerja karyawan pada PT. Bank SulSelBar Cabang Utama Makassar.
- b. Untuk mengetahui pengaruh komunikasi internal terhadap kinerja karyawan yang positif dan signifikan pada PT. Bank SulSelBar Cabang Utama Makassar.
- c. Untuk mengetahui pengaruh budaya organisasi terhadap kinerja karyawan yang positif dan signifikan pada PT. Bank SulSelBar Cabang Utama Makassar.

2. Kegunaan Penelitian

Penelitian ini diharapkan berguna untuk orang banyak dan hal yang ingin dicapai adalah sebagai berikut :

- a. Bagi instansi

Diharapkan hasil penelitian ini dapat dijadikan sebagai bahan pertimbangan bagi pihak instansi dalam membuat kebijakan dan pengambilan keputusan dalam rangka pengelolaan SDM yang lebih baik.

- b. Bagi almamater

Hasil dari penelitian ini diharapkan dapat memberikan kontribusi bagi peningkatan keilmuan bagi kalangan akademisi dan referensi bacaan bagi semua pihak yang membutuhkannya.

c. Bagi masyarakat/pihak lain

Sebagai bahan informasi bagi yang membutuhkan pada masa yang akan datang untuk lebih menciptakan masyarakat yang lebih baik.



UNIVERSITAS ISLAM NEGERI
ALAUDDIN
M A K A S S A R

BAB II

TINJAUAN TEORITIS

A. Kinerja

. Pengertian Kinerja

Kinerja adalah suatu konstruk multidimensional yang sangat kompleks, dengan banyak perbedaan dalam arti tergantung pada siapa yang sedang mengevaluasi, bagaimana dievaluasi, dan aspek apa yang dievaluasi (Sturman, :). Menurut (Wibowo, :) kinerja adalah merupakan implementasi dari rencana yang telah disusun tersebut. Implementasi kinerja dilakukan oleh sumber daya manusia yang memiliki kemampuan, kompetensi, motivasi, dan kepentingan. Bagaimana organisasi menghargai dan memperlakukan sumber daya manusianya akan memengaruhi sikap dan perilakunya dalam menjalankan kinerja.

Gilbert mendefinisikan kinerja adalah apa yang dapat dikerjakan seseorang sesuai dengan tugas dan fungsinya, dari batasan-batasan yang ada dapat dirumuskan bahwa kinerja (*performance*) adalah hasil kerja yang dapat ditampilkan atau penampilan kerja seseorang karyawan. Dengan demikian, kinerja seorang karyawan dapat diukur dari hasil kerja, hasil tugas, atau hasil kegiatan dalam kurun waktu tertentu (Notoatmojo, :).

. Dinamika Riset Kinerja

a. Riset Kinerja Di Masa Lalu

Riset organisasi yang terkait dengan kinerja di masa lalu kebanyakan didominasi oleh riset-riset kualitatif. Riset-riset yang dijalankan cenderung bersifat *exploratory* dan bukan *confirmatory*. Temporal variabel yang diteliti

sebagai variabel-variabel independen yang memengaruhi kinerja masih dicari sebanyak-banyaknya dalam rangka memantapkan teori organisasi yang terkait. Hickman dan Silva (Hendrawan, Dkk :) menyatakan bahwa fokus perhatian penelitian di masa lalu adalah pencarian alat untuk *differentiation* and *competitive advantage* yang menunjang kinerja organisasi

b. Riset Kinerja Di Masa Kini

Kompleksitas lingkungan bisnis yang ada ini menghadirkan varian variabel yang menantang untuk ditelaah yang berarti memunculkan sejumlah peluang baru bagi riset-riset di masa kini. Beberapa substansi yang berhubungan erat dengan kinerja perusahaan memperoleh perhatian serius sebagaimana dicontohkan beberapa diantaranya yang terkait dengan kinerja.

c. Riset Kinerja Di Masa Mendatang

Riset tentang kinerja yang telah banyak dilakukan oleh para peneliti sejauh ini banyak memberi penekanan hubungan antara temporal variabel dengan *job performance*. Meski telah banyak riset tentang kinerja yang dilakukan sejauh ini dirasakan bahwa penelitian-penelitian yang bermuara ke kinerja tidak mampu menetapkan efek khusus dari masing-masing temporal variabel karena efek dari temporal variabel lainnya tidak dapat diparsialkan.

. **Manajemen Kinerja**

Manajemen kinerja adalah manajemen tentang menciptakan hubungan dan memastikan komunikasi yang efektif. Manajemen kinerja memfokuskan paada apa yang diperlukan organisasi, manajer, dan pekerja untuk berhasil. Manajemen kinerja adalah tentang bagaimana kinerja dikelola untuk memperoleh

sukses. Kinerja merupakan hasil pekerjaan yang mempunyai hubungan kuat dengan tujuan strategis organisasi, kepuasan konsumen, dan memberikan kontribusi pada ekonomi (Wibowo, :).

a. Prinsip Dasar Manajemen Kinerja

Manajemen kinerja bekerja atas prinsip dasar yang dapat dijadikan acuan bersama agar dapat mencapai hasil yang diharapkan. Prinsip dasar manajemen kinerja menjadi pondasi yang kuat bagi kinerja organisasi untuk mencapai tujuan. Menurut (Wibowo, :) prinsip dasar dalam manajemen kinerja adalah sebagai berikut:

) Strategis

Manajemen kinerja bersifat strategis dalam arti membahas masalah kinerja secara lebih luas, lebih urgen, dan dengan tujuan jangka panjang.

) Perumusan Tujuan

Manajemen kinerja dimulai dengan perumusan dan mengklarifikasi terlebih dahulu tujuan yang hendak dicapai organisasi.

) Perencanaan

Perencanaan kinerja menyangkut pendefinisian tujuan dan sasaran organisasi, membangun strategi menyeluruh untuk mencapai tujuan tersebut, dan mengembangkan hierarki perencanaan secara komprehensif untuk mengintegrasikan dan mengoordinasikan aktivitas.

) Umpan Balik

Pelaksanaan manajemen kinerja memerlukan umpan balik terus menerus. Umpan balik memungkinkan pengalaman dan pengetahuan yang diperoleh

dari pekerjaan oleh individu dipergunakan untuk memodifikasi tujuan organisasi.

) Pengukuran

Setiap organisasi berkeinginan mencapai tingkat kinerja tinggi. Untuk itu perlu mengetahui perkembangan pencapaian standar, target, dan waktu tersedia.

) Perbaiki Kinerja

Kerja individu, tim atau organisasi mungkin dapat mencapai tujuan dan sasaran seperti yang diharapkan, namun dapat pula tidak mencapai kinerja.

) Berkelanjutan

Manajemen kinerja merupakan suatu proses yang sifatnya secara terus menerus, berkelanjutan, bersifat evolusioner, dimana kinerja secara bertahap selalu diperbaiki sehingga menjadi semakin baik.

) Menciptakan Budaya

Budaya merupakan kegiatan manusia yang sistematis diturunkan dari generasi ke generasi melalui berbagai proses pembelajaran untuk menciptakan cara hidup tertentu yang paling cocok dengan lingkungannya.

) Pengembangan

Kinerja suatu organisasi tergantung pada kompetensi sumber daya manusia di dalamnya, baik sebagai individu maupun sebagai tim.

)Kejujuran

Kejujuran menampakkan diri dalam komunikasi umpan balik yang jujur diantara manajer, pekerja, dan rekan kerja. Kejujuran termasuk dalam

pengekspresikan pendapat, menyampaikan fakta, memberikan pertimbangan dan perasaan.

)Pelayanan

Setiap aspek dalam proses kinerja harus memberikan pelayanan kepada setiap stakeholder, yaitu pekerja, manajer, pemilik, dan pelanggan.

)Tanggung Jawab

Tanggung jawab merupakan prinsip dasar di belakang pengembangan kinerja. Dengan memahami dan menerima tanggung jawab atas apa yang mereka kerjakan dan tidak kerjakan untuk mencapai tujuan mereka.

)Bermain

Manajemen kinerja menggunakan prinsip bahwa bekerja sama dengan bermain. Dengan prinsip bermain, dalam manajemen kinerja orang mendapatkan kepuasan dari apa yang mereka kerjakan.

)Rasa Kasihan

Rasa kasihan merupakan prinsip bahwa manajer memahami dan empati terhadap orang lain.

)Konsensus dan Kerja Sama

Manajemen kinerja mengandalkan pada konsensus dan kerja sama antara atasan dan bawahan daripada menekankan pada kontrol dan melakukan paksaan.

)Komunikasi Dua Arah

Manajemen kinerja memerlukan gaya manajemen yang bersifat terbuka dan jujur serta mendorong terjadinya komunikasi dua arah antara atasan dan

bawahan. Komunikasi dua arah menunjukkan adanya sikap keterbukaan dan saling pengertian antara dua pihak.

b. Penilaian Kinerja

Di dalam organisasi modern, penilaian kinerja merupakan mekanisme penting bagi manajemen untuk digunakan dalam menjelaskan tujuan dan standar kinerja dan memotivasi kinerja individu di waktu berikutnya. Dalam Simamora (:) penilaian kinerja secara keseluruhan merupakan proses yang berbeda dari evaluasi pekerjaan. Penilaian kinerja berkenaan dengan seberapa baik seseorang melakukan pekerjaan yang ditugaskan/diberikan. Menurut Mathis dan Jackson (:) penilaian kinerja yang dilakukan dengan buruk akan membawa hasil yang mengecewakan untuk semua pihak yang terkait. Tetapi tanpa penilaian kinerja formal akan membatasi pilihan pemberi kerja yang berkaitan dengan pendisiplinan dan pemecatan.

Terdapat — manfaat dalam penilaian kinerja menurut jurnal Susandi Prihayanto yaitu adalah sebagai berikut:

-) Meningkatkan keterampilan dan kemampuan karyawan secara rutin.
-) Sebagai dasar perencanaan bidang personalia, khususnya pada penyempurnaan kondisi kerja, peningkatan mutu dan hasil kerja.
-) Sebagai dasar pengembangan dan pendayagunaan karyawan seoptimal mungkin sehingga dapat diarahkan jenjang atau perencanaan karirnya, kenaikan pangkat, dan kenaikan jabatan.
-) Mendorong terciptanya hubungan timbal balik yang sehat antara atasan dan bawahan.

) Mengakui kondisi perusahaan secara keseluruhan dibidang personalia, khususnya kinerja karyawan pada pekerjaannya.

) Secara pribadi bagi individu karyawan, dapat mengidentifikasi kekuatan dan kelemahan masing-masing sehingga dapat memacu perkembangan. Bagi atasan sebagai penilai, akan lebih memperhatikan dan mengenal karyawan agar dapat membantu serta memotivasi karyawan dalam berkerja.

) Hasil penelitian pelaksanaan pekerjaan dapat bermanfaat bagi proses penilaian dan pengembangan secara keseluruhan.

Kinerja menurut (Malayu Hasibuan, 1965 :) menguraikan tujuh indikator, sebagai berikut:

a. Kesetiaan

Kinerja dapat diukur dari kesetiaan pegawai terhadap tugas dan tanggung jawabnya dalam organisasi.

b. Prestasi kerja

Hasil prestasi kerja pegawai, baik maupun kuantitas dapat menjadi tolak ukur kinerja. Pada umumnya prestasi kerja seorang pegawai dipengaruhi oleh kecakapan, keterampilan, pengalaman, dan kesanggupan pegawai dalam melaksanakan tugas dan fungsinya.

c. Kedisiplinan

Sejauh mana pegawai dapat mematuhi peraturan-peraturan yang ada dan melaksanakan intruksi yang diberikan kepadanya.

d. Kreativitas

Merupakan kemampuan pegawai dalam mengembangkan kreativitas dan mengeluarkan potensi yang dimiliki dalam menyelesaikan pekerjaannya sehingga bekerja lebih berdaya guna dan berhasil guna.

e. Kerjasama

Dalam hal ini kerjasama diukur dari kemampuan pegawai untuk bekerja sama dengan pegawai lain dalam menyelesaikan tugas yang telah ditentukan, sehingga hasil pekerjaannya akan semakin membaik.

f. Kecakapan

Dapat diukur dari tingkat pendidikan pegawai yang disesuaikan dengan pekerjaan yang menjadi tugasnya.

g. Tanggung jawab

Yaitu kesanggupan seorang pegawai menyelesaikan pekerjaan yang diserahkan kepadanya dengan sebaik-baiknya dan tepat pada waktunya serta berani memikul resiko pekerjaan yang dilakukan.

B. Komunikasi Internal

. Pengertian Komunikasi

Komunikasi adalah pertukaran pesan verbal maupun nonverbal antara si pengirim dengan si penerima pesan untuk mengubah tingkah laku (Muhammad,

:). Adapun proses komunikasi dalam buku Moorhead dan Griffin (:) yaitu :

a. Sumber adalah individu, kelompok, atau organisasi yang berkepentingan untuk mengomunikasikan suatu kepada pihak lain.

- b. Pengodean adalah proses bilamana pesan diterjemahkan dari sebuah gagasan atau pemikiran menjadi simbol yang dapat ditransmisikan.
- c. Transmisi adalah proses dimana simbol yang membawa pesan dikirim kepada penerima.
- d. Pendekodean adalah proses bilamana penerima pesan menginterpretasikan artinya.
- e. Penerima adalah pesan dapat berupa individu, kelompok, organisasi, atau individu yang bertindak sebagai perwakilan kelompok.
- f. Umpan balik adalah respon penerima terhadap pesan.
- g. Kegaduhan adalah gangguan dalam proses komunikasi yang mengganggu atau menyimpangkan komunikasi.

. Pengertian komunikasi internal

Komunikasi internal adalah pertukaran gagasan diantara para administrator dan pegawai dalam suatu organisasi atau jawatan yang menyebabkan terwujudnya organisasi atau jawatan tersebut lengkap dengan strukturnya yang khas (organisasi) dan pertukaran gagasan secara horizontal dan vertikal dalam organisasi atau jawatan yang menyebabkan pekerjaan berlangsung. Effendi (:).

Selanjut, (Wursanto, :) menyatakan bahwa komunikasi internal adalah “komunikasi yang berlangsung di dalam suatu organisasi. Jadi komunikasi hanya terjadi di dalam lingkungan organisasi sendiri”. Adapun tahapan komunikasi internal menurut (Mulyana, :) yaitu: sikap terbuka, sikap empati, sikap mendukung, sikap positif dan aspek kesetaraan.

. Arti Penting dan Tujuan Komunikasi Internal

Secara umum pola komunikasi dalam organisasi dikelompokkan menjadi saluran komunikasi formal dan saluran komunikasi informal. Pada saluran komunikasi formal menurut (Jekfins, :) dalam jurnal Lena Satlita komunikasi internal dilakukan melalui beberapa jalur komunikasi yaitu:

- a. Komunikasi ke bawah (*downward communication*), yakni komunikasi dari pihak manajemen atau pimpinan perusahaan kepada para pegawai (dari atas ke bawah). Komunikasi ke bawah bertujuan untuk memberikan informasi, pengendalian dan pengawasan kerja serta berbagai pengarahan agar staf dapat memahami apa yang harus dikerjakan, bagaimana metode kerjanya, dan sebagainya. Komunikasi ke bawah baik secara lisan maupun tertulis dapat berupa *job description* (instruksi tentang pekerjaan), perintah, penjelasan, petunjuk, teguran, pujian, dan pedoman tata kerja.
- b. Komunikasi sejajar (*sideways communications*), yakni komunikasi yang berlangsung sesama pegawai/pejabat setingkat. Komunikasi sejajar berlangsung pada pegawai atau pejabat yang masing-masing mempunyai level hierarki jabatan/kedudukan setingkat. Aliran informasi terjadi atas inisiatif sendiri dan bertujuan untuk meningkatkan kerjasama, memupuk fungsi koordinasi.
- c. Komunikasi ke atas (*upward communication*), yakni komunikasi dari pegawai ke pihak manajemen/perusahaan (dari bawah ke atasan). Komunikasi ke atas bertujuan untuk memperoleh informasi, keterangan tentang kegiatan dan pelaksanaan tugas/pekerjaan para karyawan pada tingkat yang lebih rendah.

Komunikasi ke atas dapat berupa laporan, penyampaian aspirasi bawahan, usulan, kritikan, dan keluhan.

Selanjutnya, (Ruslan, :) dalam jurnal Lena Satlita mengatakan bahwa tujuan dari komunikasi internal adalah:

-) Sebagai sarana komunikasi internal secara timbal balik yang dipergunakan dalam suatu organisasi/perusahaan.
-) Untuk menghilangkan kesalahpahaman atau hambatan komunikasi antara manajemen perusahaan dengan karyawannya.
-) Sebagai sarana saluran atau alat komunikasi dalam upaya menjelaskan tentang kebijakan, peraturan dan ketatakerjaan dalam sebuah organisasi.
-) Sebagai sarana saluran atau alat komunikasi internal bagi pihak karyawan untuk menyampaikan keinginan-keinginan atau sumbang saran dan informasi serta laporan kepada pihak manajemen perusahaan (pimpinan).

. Program Komunikasi Internal Untuk Meningkatkan Kinerja Karyawan

Hal penting untuk memacu tumbuhnya suatu komunikasi yang baik antara manajemen dengan karyawan, adalah terciptanya rasa memiliki dan tanggung jawab bersama, sehingga setiap orang merasa dibutuhkan dan dihargai. Agar mencapai sasaran, maka berbagai program komunikasi internal yang akan dilaksanakan hendaknya dipilih yang relevan dengan kebutuhan. Untuk itu, menurut Suranto (:) dalam jurnal Lena Satlita, dapat ditempuh langkah-langkah sebagai berikut:

- a. Tahap identifikasi. Dalam hal ini manajemen berusaha untuk mengidentifikasi keinginan dan kebutuhan karyawan.
- b. Tahap dan merencanakan dan mengambil keputusan. Setelah mendapatkan data-data dari identifikasi, kemudian dilakukan analisis.
- c. Pelaksanaan kegiatan komunikasi internal. Tahap ini merupakan realisasi upaya menjalin hubungan baik antara manajemen dengan karyawan.
- d. Evaluasi, yaitu penilaian secara kritis atas kelayakan dan keberhasilan suatu program komunikasi untuk meningkatkan hubungan baik antara manajemen dengan karyawan.

Berbagai program komunikasi internal yang dapat menumbuhkan hubungan baik dengan karyawan, menurut (Rosadi Ruslan, :) dalam jurnal Lena Satlita antara lain:

- a. Program pendidikan dan pelatihan. Program pendidikan dan pelatihan yang dilaksanakan oleh perusahaan, yakni dalam upaya meningkatkan kualitas keterampilan karyawan, dan kualitas maupun kuantitas pemberian jasa pelayan dan sebagainya.
- b. Program pencapaian motivasi kerja berprestasi. Program ini dikenal dengan istilah *Achievement Motivation Training* – AMT, dimana dalam pelatihan tersebut diharapkan dapat mempertemukan antara motivasi dan prestasi kerja karyawan dengan harapan-harapan atau keinginan dari pihak perusahaan dalam mencapai produktivitas yang tinggi.
- c. Program penghargaan. Program penghargaan disini dimaksudkan adalah dalam upaya pihak perusahaan (pimpinan) memberikan suatu penghargaan kepada

karyawan, baik yang berprestasi kerja maupun cukup lama masa pengabdian secara terus menerus dan sebagainya.

d. Program acara khusus (*special events*), yakni merupakan program yang sengaja dirancang diluar bidang pekerjaan sehari-hari.

e. Program media komunikasi internal, yakni merupakan program pembuatan media komunikasi seperti buletin, majalah dinding, masalah perusahaan, newsletter, papan pengumuman, buku penuntun dan pedoman kerja, yang memberikan pesan, dan berita yang berkaitan dengan kegiatan antar karyawan, perusahaan atau pimpinan.

Komunikasi internal menurut Moorhead dan Griffin (:) menguraikan lima indikator, sebagai berikut:

a. Komunikasi tertulis

Organisasi biasanya menghasilkan banyak komunikasi tertulis yang terdiri atas banyak jenis seperti surat.

b. Komunikasi lisan

Komunikasi lisan terjadi dimana-mana dalam percakapan informal, dalam proses melakukan pekerjaan, dalam pertemuan kelompok dan angkatan tugas, serta dalam pidato dan presentasi formal.

c. Komunikasi nonverbal

Komunikasi nonverbal meliputi semua elemen yang berhubungan dengan komunikasi manusia yang tidak dieksperimenkan secara lisan maupun tertulis.

d. Jaringan kelompok kecil

Untuk menyelidiki komunikasi antar personal dalam kelompok, kita dapat mengamati pola yang muncul seiring dengan pekerjaan kelompok tersebut berlangsung.

e. Jaringan komunikasi organisasi

Bagian organisasi adalah sesuatu yang memperlihatkan hubungan pelaporan dari pekerjaan lini ke atas hingga CEO perusahaan.

C. Budaya Organisasi

. Pengertian Budaya

Secara etimologis budaya atau *culture* berasal dari kata budi, yang diambil dari bahasa sangsekerta, artinya kekuatan budi atau akal, sehingga budaya diartikan sebagai hal-hal yang berkaitan dengan akal. Sedangkan *culture*, bahasa Inggris, yang asalnya diambil dari bahasa latin *colore* yang berarti mengolah dan mengerjakan tanah pertanian. Dari sini pengertian *culture* berkembang menjadi segala upaya serta tindakan manusia untuk mengolah tanah dan merubah alam (Razak, :). Budaya telah menjadi konsep penting dalam memahami masyarakat dan kelompok manusia untuk waktu yang lama. Menurut Edward Taylor (Sobirin, Achmad :) budaya adalah kompleksitas menyeluruh yang terdiri dari pengetahuan, keyakinan, seni, moral, hukum, adat kebiasaan, dan kapabilitas lainnya serta kebiasaan apa saja yang diperoleh seorang manusia sebagai bagian dari sebuah masyarakat. Sedangkan menurut Stoner dalam Moeljono (:) budaya adalah gabungan kompleks asumsi, tingkah laku,

cerita, mitos, metafora, dan berbagai ide lain yang menjadi satu untuk menentukan apa arti menjadi anggota masyarakat tertentu.

. **Pengertian Organisasi**

Sobirin (:) mendefinisikan organisasi sebagai unit sosial atau entitas yang didirikan oleh manusia dalam jangka waktu yang relatif lama, beranggotakan sekelompok manusia-manusia minimal dua orang, mempunyai kegiatan terkoordinir, teratur dan terstruktur, didirikan untuk mencapai tujuan tertentu mempunyai identitas diri yang membedakan satu entitas dengan entitas lainnya. Organisasi sering dipahami sebagai sekelompok orang yang berkumpul dan bekerja sama dengan cara yang terstruktur untuk mencapai tujuan atau sejumlah sasaran tertentu yang telah ditetapkan bersama (Poerwanto, :).

Dari pendapat ahli di atas dapat disimpulkan bahwa organisasi adalah kelompok yang menghimpun anggota-anggota yang memiliki satu tujuan tertentu dan bekerja sama mencapai tujuan yang telah ditetapkan dimana kelompok tersebut memiliki struktur yang memuat unit-unit kerja sebagai pengelompokan tugas-tugas atau pekerjaan sejenis dari yang mudah hingga yang terberat dimana setiap unit memiliki beban kerja yang harus diwujudkan guna mencapai tujuan organisasi.

. **Pengertian Budaya Organisasi**

Pengertian budaya organisasi menurut Stoner, Freman, dan Gilbert (:) adalah kerangka kerja yang menjadi pedoman tingkah laku sehari-hari dan membuat keputusan untuk karyawan dan mengarahkan tindakan mereka untuk mencapai tujuan organisasi. Budaya organisasi menjadi acuan bersama di

antara manusia dalam berinteraksi dalam organisasi. jika orang-orang bergabung dalam suatu organisasi, mereka membawa nilai-nilai dan kepercayaan yang telah diajarkan kepada mereka.

Hal yang sama juga diungkapkan oleh Mangkunegara (:) yang menyatakan bahwa budaya organisasi adalah seperangkat asumsi atau system keyakinan, nilai-nilai, dan norma yang dikembangkan dalam organisasi yang dijadikan pedoman tingkah laku bagi anggota-anggotanya untuk mengatasi masalah adaptasi eksternal dan internal. Sedangkan menurut Wegner dan Hollenbeck, budaya organisasi adalah suatu pola dari dasar asumsi untuk bertindak, menentukan atau mengembangkan anggota organisasi dalam mengadaptasinya dari luar dan mengintegrasikan ke dalam organisasi, dimana karyawan baru sebagai dasar koreksi atas presepsi mereka, pikiran, dan perasaan dalam hubungan mengatasi persoalan (Tampubolon, :).

Dengan demikian dapat disimpulkan bahwa budaya organisasi merupakan pola keyakinan dan nilai-nilai organisasi yang diyakini dan dijiwai oleh seluruh anggotanya dalam melakukan pekerjaan sebagai cara yang tepat untuk memahami, memikirkan, dan merasakan terhadap masalah-masalah terkait, sehingga akan menjadi sebuah nilai atau aturan di dalam organisasi.

. **Fungsi Budaya Organisasi**

Stephen P. Robbin dalam bukunya *organization Behavior* membagi lima fungsi budaya organisasi, sebagai berikutnya:

- a. Berperan menetapkan batasan.
- b. Mengantarkan suatu perasaan identitas bagi anggota organisasi.

- c. Mempermudah timbulnya komitmen yang lebih luas daripada kepentingan individual seseorang.
- d. Meningkatkan stabilitas sistem sosial karena merupakan perekat social yang membantu mempersatukan organisasi.
- e. Sebagai mekanisme control dan menjadi rasional yang memandu dan membentuk sikap serta perilaku para karyawan.

Sedangkan menurut Chataub (:), budaya organisasi dapat berfungsi sebagai berikut:

- a. Identitas yang merupakan ciri atau karakter organisasi.
- b. Pengikat/pemersatu (*social cohesion*) seperti orang berbahasa Sunda yang bergul dengan orang Sunda, atau orang dengan hobi olahraga yang sama.
- c. Sumber (*sources*), misalnya inspirasi.
- d. Sumber penggerak dan pola berpikir.

. Karakteristik Budaya Organisasi

Menurut Robbins (dalam Tika, :) terdapat beberapa karakteristik yang apabila dicampur dan dicocokkan maka akan menjadi budaya internal yaitu:

- a. Inisiatif individu yaitu sejauh mana organisasi memberikan kebebasan kepada setiap pegawai dalam mengemukakan pendapat atau ide-ide yang di dalam pelaksanaan tugas dan fungsinya. Inisiatif individu tersebut perlu dihargai oleh kelompok atau pimpinan suatu organisasi sepanjang menyangkut ide untuk memajukan dan mengembangkan organisasi.
- b. Toleransi terhadap tindakan beresiko yaitu sejauh mana pegawai dianjurkan untuk dapat bertindak agresif, inovatif dan mengambil resiko dalam mengambil

kesempatan yang dapat memajukan dan mengembangkan organisasi. Tindakan yang beresiko yang dimaksudkan adalah segala akibat yang timbul dari pelaksanaan tugas dan fungsi yang dilakukan oleh pegawai.

c. Pengarahan yaitu sejauh mana pimpinan suatu organisasi dapat menciptakan dengan jelas sasaran dan harapan yang diinginkan, sehingga para pegawai dapat memahaminya dan segala kegiatan yang dilakukan para pegawai mengarah pada pencapaian tujuan organisasi. Sasaran dan harapan tersebut jelas tercantum dalam visi dan misi.

d. Integrasi yaitu sejauh mana suatu organisasi dapat mendorong unit-unit organisasi untuk bekerja dengan cara yang terkoordinasi. Menurut Handoko (:) koordinasi merupakan proses pengintegrasian tujuan-tujuan dan kegiatan-kegiatan pada unit-unit yang terpisah (departemen atau bidang-bidang fungsional) suatu organisasi untuk mencapai tujuan.

e. Dukungan manajemen yaitu sejauhmana para pimpinan organisasi dapat memberikan komunikasi atau arahan, bantuan serta dukungan yang jelas terhadap pegawai. Dukungan tersebut dapat berupa adanya upaya pengembangan kemampuan para pegawai seperti mengadakan pelatihan.

f. Kontrol yaitu adanya pengawasan dari para pimpinan terhadap para pegawai dengan menggunakan peraturan-peraturan yang telah ditetapkan demi kelancaran organisasi. Pengawasan menurut Handoko (:) dapat didefinisikan sebagai proses untuk menjamin bahwa tujuan-tujuan organisasi tercapai.

- g. Sistem imbalan yaitu sejauh mana alokasi imbalan (seperti kenaikan gaji, promosi, dan sebagainya) didasarkan atas prestasi kerja pegawai, bukan sebaliknya didasarkan atas senioritas, sikap pilih kasih, dan sebagainya.
- h. Toleransi terhadap konflik yaitu sejauh mana para pegawai didorong untuk mengemukakan konflik dan kritik secara terbuka guna memajukan organisasi, dan bagaimana pula tanggapan organisasi terhadap konflik tersebut.
- i. Pola komunikasi yaitu sejauh mana komunikasi dalam organisasi yang dibatasi oleh hierarki kewenangan yang formal dapat berjalan baik. Menurut Handoko (:) komunikasi itu sendiri merupakan proses pemindahan pengertian atau informasi dari seseorang ke orang lain.
- j. Komunikasi yang baik adalah komunikasi yang dapat memenuhi kebutuhan sasarannya, sehingga akhirnya dapat memberikan hasil yang lebih efektif.

Budaya Organisasi menurut Sophia (:) menguraikan enam indikator, sebagai berikut:

- a. Aturan-aturan perilaku

Yaitu, bahasa, terminology dan ritual yang biasa dipergunakan oleh anggota organisasi.

- b. Norma

Adalah standar perilaku yang meliputi bagaimana melakukan sesuatu.

- c. Nilai-nilai dominan

Adalah nilai utama yang diharapkan dari organisasi untuk dikerjakan oleh para anggota.

d. Filosofi

Adalah kebijakan yang dipercaya organisasi untuk dikerjakan oleh para anggota dan pelanggannya.

e. Peraturan-peraturan

Aturan yang tegas dari organisasi. Pegawai baru harus mempelajari peraturan ini agar keberadaannya dapat diterima didalam organisasi.

f. Iklim organisasi

Adalah keseluruhan perasaan yang meliputi hal-hal fisik, bagaimana para anggota berinteraksi dan bagaimana para anggota organisasi mengendalikan diri dalam berhubungan dengan pelanggan atau pihak luar organisasi.

D. Hubungan antar Variabel

. Hubungan antara komunikasi internal dengan kinerja karyawan

Hubungan komunikasi dengan kinerja karyawan didukung oleh beberapa pertanyaan ahli, banyak ahli komunikasi yang memiliki kesamaan pandangan mengenai hubungan antara proses komunikasi dengan kinerja perkantoran. Mereka bersepakat bahwa komunikasi dan keberhasilan perkantoran berhubungan dengan signifikan. Memperbaiki komunikasi berarti memperbaiki kinerja karyawan. Suatu perkantoran dikonstruksikan dan dipelihara dengan komunikasi. Artinya, ketika proses komunikasi antara komponen dapat diselenggarakan secara harmonis, maka perkantoran tersebut semakin kokoh dan kinerja karyawan akan meningkat.

Penilaian kinerja merupakan saat karyawan dapat melihat hasil kerjanya. Hal ini perlu dilakukan karena karyawan akan merasa termotivasi untuk bekerja lebih efektif dan efisien, sehingga kinerja karyawan dapat ditingkatkan dan tujuan perusahaan dapat dicapai. Dalam hal ini penilaian kinerja merupakan jarring pengaman dari dunia komunikasi.

Peranan komunikasi dalam kinerja karyawan adalah untuk mengoreksi kesalahan yang sudah terjadi tetapi terjadi lagi. Dengan mengetahui tujuan perusahaan dan adanya komunikasi yang terjalin baik antar karyawan diharapkan kinerja karyawan akan meningkat. Keefektifitasan sebuah komunikasi sangat dibutuhkan untuk memperlancar alur kerja karyawan yang nantinya dapat berkesinambungan dengan hasil kinerja mereka. Bahwa, komunikasi memelihara motivasi dengan memperbaiki penjelasan kepada para karyawan tentang apa yang mereka harus lakukan. Seberapa baik mereka lakukan, dan apa yang dapat dilakukan untuk meningkatkan kinerja sedang dibawah standar (Robbins, :).

. Hubungan antara budaya organisasi dengan kinerja karyawan

Adanya keterkaitan hubungan antara budaya korporat dengan kinerja organisasi yang dapat dijelaskan dalam model diagnosis budaya organisasi Tiernay bahwasemakin baik kualitas faktor-faktor yang terdapat dalam budaya organisasi makin baik kinerja organisasi tersebut (Moeljono Djokosantoso, :). Karyawan yang sudah memahami keseluruhan nilai-nilai organisasi akan menjadikan nilai-nilai tersebut sebagai suatu kepribadian organisasi. Nilai dan keyakinan tersebut akan diwujudkan menjadi perilaku keseharian mereka dalam

bekerja, sehingga akan menjadi kinerja individual. Didukung dengan sumber daya manusia yang ada, sistem dan teknologi, strategi perusahaan dan logistik, masing-masing kinerja individu yang baik akan menimbulkan kinerja organisasi yang baik pula.

E. Kerangka Pikir

Kerangka pemikiran merupakan alur pikir dari gagasan penelitian yang mengacu pada kajian teori, hingga munculnya variabel-variabel yang digunakan di dalam penelitian. Bukan merupakan urutan kegiatan pada penelitian yang dilakukan. Kerangka pikir juga dapat menjelaskan tentang adanya hubungan atau pengaruh variabel bebas yang terdiri dari Komunikasi Internal dan Budaya Organisasi terhadap variabel terikat yaitu Kinerja Karyawan. Berikut ini merupakan skema kerangka pemikirannya:

**Gambar .
Kerangka Pikir**

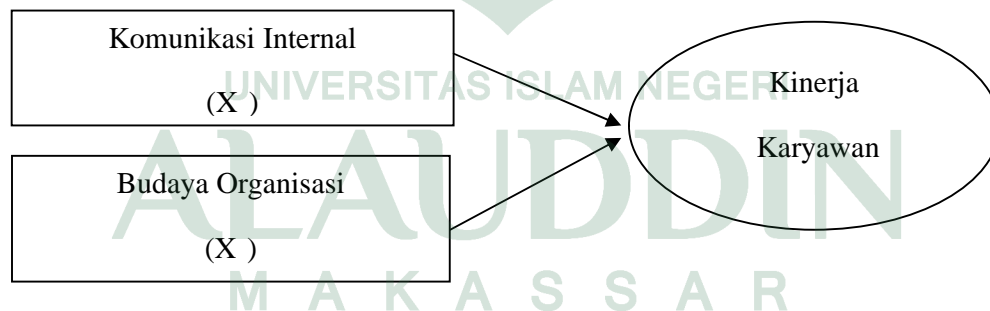

Keterangan Gambar:

□ = Variabel X dan X (Variabel Bebas)

○ = Variabel Y (Variabel Terikat)

→ = Hubungan antara variabel X dan Y



UNIVERSITAS ISLAM NEGERI
ALAUDDIN
M A K A S S A R

BAB III

METODE PENELITIAN

A. Jenis dan Lokasi Penelitian

. Jenis Penelitian

Penelitian ini menggunakan metode penelitian kuantitatif karena data penelitiannya berupa angka-angka dan di analisis menggunakan statistik serta telah memenuhi kaidah-kaidah ilmiah yaitu kongkrit, obyektif, terukur, rasional, dan sistematis. Metode kuantitatif dapat diartikan sebagai metode penelitian yang berlandaskan pada filsafat *positivisme*, digunakan untuk meneliti pada populasi atau sampel tertentu, pengumpulan data menggunakan instrumen penelitian, analisis data bersifat kuantitatif/ statistik, dengan tujuan untuk menguji hipotesis yang telah ditetapkan (Sugiyono, :).

. Lokasi Penelitian

Lokasi penelitian merupakan tempat dimana peneliti melakukan penelitian untuk memperoleh data-data yang diperlukan. Penelitian ini dilakukan di PT. Bank SulSelBar Cabang Utama Makassar yang beralamat di Jl. Dr. Sam Ratulangi No. Makassar.

B. Pendekatan Penelitian

Berdasarkan tujuan penelitian yang telah ditetapkan, maka jenis penelitian ini adalah penelitian asosiatif kausal yaitu bentuk hubungan yang sifatnya sebab akibat, artinya keadaan satu variabel disebabkan, ditentukan, dan dipengaruhi oleh satu atau lebih variabel lain (Eko, :). Penelitian asosiatif kausal bertujuan untuk mengetahui hubungan yang bersifat sebab akibat antara variabel independen

(variabel yang mempengaruhi) dengan variabel dependen (variabel yang dipengaruhi) yaitu hubungan antara komunikasi internal (X) dan budaya organisasi (X) terhadap kinerja karyawan (Y).

C. Populasi dan Sampel

. Populasi

Populasi adalah wilayah generalisasi yang terdiri atas: obyek/subyek yang mempunyai kualitas dan karakteristik tertentu yang ditetapkan oleh peneliti untuk dipelajari dan kemudian ditarik kesimpulannya (Sugiono, :). Populasi dalam penelitian ini adalah karyawan PT. Bank SulSelBar Cabang Makassar adalah orang.

. Sampel

Sampel adalah bagian dari jumlah dan karakteristik yang dimiliki oleh populasi tersebut. Bila populasi besar, dan peneliti tidak mungkin mempelajari semua yang ada pada populasi, misalnya karena keterbatasan dana, tenaga dan waktu, maka peneliti dapat menggunakan sampel yang diambil dari populasi itu. Apa yang dipelajari dari sampel itu, kesimpulannya akan dapat diberlakukan untuk populasi. Untuk itu sampel yang diambil dari populasi harus betul-betul *representative* (Sugiono, :).

Metode yang digunakan dalam pengambilan sampel adalah jenis *Probability Sampling*. *Probability sampling* adalah teknik pengambilan sampel yang memberikan peluang yang sama bagi setiap unsur (anggota) populasi untuk dipilih menjadi anggota sampel (Sugiono, :). Teknik *probability sampling* yang dipilih adalah dalam penelitian ini pengambilan sampel dilakukan

dengan teknik *proporsional random sampling*. Dimana semua anggota populasi mempunyai peluang yang sama untuk menjadi sampel dan diambil secara proporsional dari bagian-bagian yang dijadikan sampel. Sedangkan teknik pengambilan sampel menggunakan Rumus Slovin (Umar, :) sebagai berikut:

$$n = \frac{N \cdot e^2}{1 + N \cdot e^2}$$

Keterangan :

- n = ukuran sampel
- N = ukuran populasi
- Ne = taraf kesalahan

Jadi, dengan menggunakan rumus diatas maka diperoleh sampel sebanyak orang.

D. Metode Pengumpulan Data

Metode pengumpulan data. Data yang digunakan dalam penelitian ini adalah kuantitatif, untuk sumber data yang digunakan dalam penelitian ini adalah sebagai berikut:

- . Data Primer

Data primer biasanya diperoleh melalui wawancara atau kuesioner. Sumber data yang diperoleh dalam penelitian ini adalah tanggapan responden yang diperoleh dari hasil kuesioner tentang komunikasi internal dan budaya organisasi terhadap kinerja karyawan yang disebarkan kepada sampel yang telah

ditentukan sebelumnya. Alat yang digunakan dalam mengambil data dalam penelitian ini adalah:

a. Kuesioner

Metode pengumpulan data dengan cara memberikan pertanyaan-pertanyaan kepada responden dengan panduan kuesioner dimana nantinya data yang diperoleh dapat diolah dan memberikan informasi tertentu kepada peneliti. Dalam penelitian ini peneliti memberikan daftar pertanyaan tertutup dan terbuka kepada responden dimana selanjutnya responden diminta untuk mengisi pertanyaan tertutup dan terbuka tersebut. Pertanyaan tertutup dalam kuesioner tersebut menyajikan sebuah pertanyaan yang harus ditanggapi oleh responden secara terstruktur dibarengi dengan pertanyaan mengenai tanggapan yang telah diberikan dengan bentuk pertanyaan terbuka yang diungkapkan dengan tulisan.

Pertanyaan-pertanyaan pada angket tertutup menggunakan skala Likert - dengan menggunakan pernyataan berskala. Jawaban untuk setiap instrumen skala likert mempunyai gradasi dari negatif sampai positif. Untuk keperluan analisis kuantitatif, maka jawaban tersebut diberi skor sesuai dengan tabel berikut.

Tabel .
Skala Likert pada Pertanyaan Tertutup

Pilihan Jawaban	Skor
Sangat tidak setuju	
Tidak setuju	
Netral	
Setuju	
Sangat setuju	

b. Observasi

Observasi merupakan metode penelitian dimana peneliti melakukan pengamatan secara langsung pada obyek penelitian.

c. Studi Pustaka

Studi pustaka merupakan metode pengumpulan data yang dilakukan dengan membaca buku-buku, literatur, jurnal-jurnal, referensi yang berkaitan dengan penelitian ini dan penelitian terdahulu yang berkaitan dengan penelitian yang sedang dilakukan. Jika dilihat dari sumber datanya maka terdapat dua data yang digunakan dalam penelitian ini yaitu data primer dan data sekunder.

. Data Sekunder

Data sekunder adalah data yang diperoleh dari organisasi atau perorangan. Data sekunder bentuknya berupa sumber pustaka yang mendukung penelitian ilmiah serta diperoleh dari literatur yang relevan seperti buku referensi, jurnal, artikel, website, maupun keterangan dari kantor yang ada hubungannya dalam penelitian tersebut dan berkaitan dengan Komunikasi Internal dan Budaya Organisasi terhadap Kinerja Karyawan. Studi Pustaka merupakan metode pengumpulan data yang dilakukan dengan membaca buku-buku, literatur, jurnal-jurnal, referensi yang berkaitan dengan penelitian ini dan terdahulu yang berkaitan dengan penelitian yang sedang dilakukan.

E. Instrumen Penelitian

Instrumen penelitian adalah alat atau fasilitas yang digunakan oleh peneliti dalam mengumpulkan data agar pekerjaannya lebih mudah dan hasilnya baik, dalam artian lebih cermat, lengkap dan sistematis sehingga mudah untuk diolah.

Instrumen atau alat pengumpul data dapat menentukan kualitas suatu penelitian. Data yang diperoleh dengan instrumen yang tidak sesuai dengan masalah yang diteliti dapat menyebabkan mutu penelitiannya diragukan. Secara operasional variabel pada penelitian ini terdiri dari variabel bebas dan variabel terikat. Data yang diperoleh dengan instrumen yang tidak sesuai dengan masalah yang diteliti dapat menyebabkan mutu penelitiannya diragukan.

Variabel bebasnya adalah komunikasi internal dan budaya organisasi sedangkan variabel terikatnya adalah kinerja karyawan. Berdasarkan hipotesis yang telah dipaparkan, maka Indikator pada penelitian ini adalah sebagai berikut:

Tabel .
Indikator Penelitian

NO	Variabel	Definisi	Indikator
	Komunikasi Internal	Komunikasi internal adalah pertukaran gagasan diantara para administrator dan pegawai dalam suatu organisasi atau jawatan yang menyebabkan terwujudnya organisasi atau jawatan tersebut lengkap dengan strukturnya yang khas (organisasi) dan pertukaran gagasan secara horizontal dan vertikal dalam organisasi atau jawatan yang menyebabkan pekerjaan berlangsung. (Effendi, :)	<ul style="list-style-type: none"> . Komunikasi tertulis . Komunikasi lisan . Komunikasi nonverbal . Jaringan kelompok kecil . Jaringan komunikasi organisasi (Morhead dan Griffin, :)
	Budaya Organisasi	Budaya organisasi adalah nilai yang membantu para karyawan organisasi memahami tindakan mana yang dianggap bisa diterima dan mana yang tidak bisa diterima. (Morhead dan Griffin, :)	<ul style="list-style-type: none"> . Aturan-aturan . Norma . Nilai-nilai dominan . Filosofi . Peraturan-peraturan . Iklim organisasi (Sopiah, :)

	Kinerja Karyawan	Kinerja adalah merupakan implementasi dari rencana yang telah disusun tersebut. Implementasi kinerja dilakukan oleh sumber daya manusia yang memiliki kemampuan, kompetensi, motivasi, dan kepentingan. (Wibowo, :)	<ul style="list-style-type: none"> . Kesetiaan . Prestasi kerja . Kedisiplinan . Kreatifitas . Kerjasama . Kecakapan . Tanggung jawab (Malayu Hasibuan, :)
--	------------------	--	--

F. Validitas dan Reliabilitas Instrumen

. Uji Validitas

Menurut Ghozali (:) uji validitas digunakan untuk mengukur sah atau valid tidaknya suatu kuesioner. Suatu kuesioner dinyatakan valid jika pertanyaan pada kuesioner mampu untuk mengungkapkan sesuatu yang akan diukur oleh kuesioner tersebut. Uji signifikansi dilakukan dengan membandingkan nilai r hitung dengan r table untuk *degree of freedom* (df), dalam hal ini n adalah jumlah sample. Jika r hitung besar dari r table dan nilai positif maka butir atau pertanyaan atau indikator tersebut dinyatakan valid.

. Uji Reliabilitas

Reliabilitas sendiri sebenarnya adalah alat untuk mengukur suatu kuesioner yang merupakan indikator dari variabel atau konstruk. Suatu kuesioner dikatakan reliabel atau handal ketika jawaban responden terhadap pernyataan adalah konsisten atau stabil dari waktu ke waktu. Maka semakin tinggi tingkat reliabilitas suatu alat pengukur maka semakin stabil pula alat pengukur tersebut. Dalam SPSS diberikan fasilitas untuk mengukur reliabilitas dengan uji statistik Cronbach Alpha (), suatu konstruk atau variabel dikatakan reliabel jika memberikan nilai Cronbach Alpha $>$, (Ghozali, :).

G. Teknik Analisis data

Adapun tahap-tahap analisis data yang digunakan adalah sebagai berikut:

a. Uji Asumsi Klasik

Untuk meyakinkan bahwa persamaan garis regresi yang diperoleh adalah linier dan dapat dipergunakan (valid) untuk mencari peramalan, maka akan dilakukan pengujian asumsi normalitas, heteroskedastisitas, multikolinearitas dan autokorelasi.

) Uji Normalitas

Uji normalitas bertujuan untuk menguji apakah dalam model, Variabel pengganggu atau residual memiliki distribusi normal (Ghozali, :). Untuk menguji suatu data berdistribusi normal atau tidak, dapat diketahui dengan menggunakan grafik normal plot. Pada grafik normal plot, dengan asumsi :

a) Apabila data menyebar disekitar garis diagonal dan mengikuti arah garis diagonal atau grafik histogramnya menunjukkan pola distribusi normal, maka model regresi memenuhi asumsi normalitas.

b) Apabila data menyebar jauh dari diagonal dan /atau tidak mengikuti arah garis diagonal atau grafik histogram tidak menunjukkan pola distribusi normal, maka model regresi tidak memenuhi uji asumsi normalitas.

) Uji Heteroskedastisitas

Uji heteroskedestisitas bertujuan untuk menguji apakah dalam model regresi terjadi ketidaksamaan *variance* dari residual satu pengamatan ke pengamatan lain (Ghozali, :). Cara yang digunakan untuk mendeteksi ada atau tidak adanya heterokedastisitas adalah dengan melihat grafik *scatterplot*

antara nilai prediksi variabel terikat (ZPRED) dengan residual (SRESID). Refleksi ada tidaknya heterokedastisitas dapat dilakukan dengan melihat ada atau tidaknya pola tertentu pada grafik *scatterplot* antara ZPRED dan SRESID. Jika *variance* dari residual satu pengamatan ke pengamatan lain tetap, maka disebut homoskedastisitas dan jika berbeda disebut heteroskedastisitas.

Model regresi yang baik adalah yang homoskedastisitas atau tidak terjadi heteroskedastisitas. Cara memprediksi ada tidaknya Heteroskedastisitas pada suatu model dapat di lihat dari gambar *scatterplot* :

- a) Jika ada pola tertentu, seperti titik-titik yang ada membentuk pola tertentu yang teratur (bergelombang, melebar, kemudian menyempit). Maka mengidentifikasi telah terjadi heterokedastisitas.
- b) Jika ada pola yang jelas, serta titik-titik menyebar diatas dan dibawah angka pada sumbu Y, maka tidak terjadi heteroskedastisitas.

) Uji Multikolonieritas

Menurut Ghozali (:). Uji multikolonieritas bertujuan untuk menguji apakah model regresi ditemukan adanya korelasi antar variabel bebas (independen). Model regresi yang baik seharusnya tidak terjadi korelasi antar variabel independen. Jika variabel independen saling berkorelasi, maka variabel-variabel ini tidak ortogonal. Variabel ortogonal adalah variabel independen yang nilai korelasi antar sesama variabel independen sama dengan nol. Deteksi multikolonieritas pada suatu model dapat dilihat dari nilai *tolerance* dan lawannya *Variance Inflation Factor* (VIF).

Kedua ukuran ini menunjukkan setiap variabel bebas manakah yang dijelaskan oleh variabel bebas lainnya. Dalam pengertian sederhana setiap variabel bebas menjadi variabel terikat dan diregres terhadap variabel bebas lainnya. *Tolerance* mengukur variabilitas variabel bebas yang terpilih yang tidak dapat dijelaskan oleh variabel bebas lainnya. Jadi nilai *tolerance* rendah sama dengan nilai VIF tinggi (karena $VIF = 1/tolerance$) dan menunjukkan adanya kolinearitas yang tinggi.

Nilai *Cut Off* yang umum dipakai adalah nilai $tolerance < 0,2$, atau sama dengan nilai $VIF > 5$. Setiap peneliti harus menentukan tingkat kolinearitas yang masih dapat ditolerir. Jika nilai VIF kurang dari 5 dan nilai *tolerance* lebih dari 0,2, maka diindikasikan bahwa tidak terdapat multikolinearitas. Menganalisis matrik korelasi variabel-variabel independen. Jika ada korelasi yang cukup tinggi (umumnya diatas 0,7) maka hal ini merupakan indikasi adanya multikolonieritas.

) Uji Autokorelasi

Menurut Ghozali (2009: 100) uji autokorelasi bertujuan untuk menguji apakah dalam model regresi linier ada korelasi antara kesalahan pengganggu pada periode t dengan kesalahan pengganggu pada periode $t-1$ (sebelumnya). Jika terjadi korelasi, maka dinamakan ada *problem* autokorelasi. Autokorelasi muncul karena observasi yang berurutan sepanjang waktu berkaitan satu sama lainnya. Masalah ini timbul karena residual (kesalahan pengganggu) tidak bebas dari satu observasi ke observasi lainnya. Ada beberapa cara yang dapat digunakan untuk mendeteksi ada atau tidaknya autokorelasi, salah satunya yaitu uji Durbin-watson

(DW test). Uji Durbin-watson mensyaratkan adanya *intercept* (konstanta) dalam model regresi dan tidak ada variabel *lag* diantara variabel independen.

b. Analisis Regresi Linier Berganda

Analisis ini digunakan untuk mengetahui seberapa besar pengaruh variabel bebas yaitu: komunikasi internal (X_1) dan budaya organisasi (X_2) terhadap variabel terikatnya yaitu kinerja karyawan (Y). Persamaan regresi linier berganda adalah sebagai berikut :

$$Y = a + b_1 X_1 + b_2 X_2 + e$$

Keterangan:

- Y : Variabel dependen (kinerja karyawan)
- a : Konstanta
- b_1, b_2 : Koefisien garis regresi
- X_1, X_2 : Variabel independen (komunikasi internal dan budaya organisasi)
- e : error / variabel pengganggu

c. Analisis Koefisien Determinasi (R^2)

Koefisien determinasi (R^2) pada intinya mengukur seberapa jauh kemampuan model dalam menerangkan variasi variabel dependen (Ghozali, 2009: 100). Nilai koefisien determinasi adalah antara nol dan satu. Nilai R^2 yang kecil berarti kemampuan variabel-variabel bebas (komunikasi internal dan budaya organisasi) dalam menjelaskan variasi variabel terikat (kinerja karyawan) amat terbatas. Begitu pula sebaliknya, nilai yang mendekati satu berarti variabel-variabel bebas memberikan hampir semua informasi yang dibutuhkan untuk memprediksi variasi variabel terikat.

d. Pengujian Hipotesis

Untuk menguji hipotesis yang telah dibuat oleh peneliti maka digunakan:

. Uji Signifikansi Simultan (Uji Statistik F)

Dalam penelitian ini, uji F digunakan untuk mengetahui tingkat signifikansi pengaruh variabel-variabel independen secara bersama-sama (simultan) terhadap variabel dependen (Ghozali, :). Dalam penelitian ini, hipotesis yang digunakan adalah:

Ho: Variabel-variabel bebas yaitu komunikasi internal dan budaya organisasi tidak mempunyai pengaruh yang signifikan secara bersama-sama terhadap variabel terikatnya yaitu kinerja karyawan.

Ha: Variabel-variabel bebas yaitu komunikasi internal dan budaya organisasi mempunyai pengaruh yang signifikan secara bersama-sama terhadap variabel terikatnya yaitu kinerja karyawan.

Dasar pengambilan keputusannya adalah dengan menggunakan angka probabilitas signifikansi, yaitu:

- a) Apabila probabilitas signifikansi $> .$, maka Ho diterima dan Ha ditolak.
- b) Apabila probabilitas signifikansi $< .$, maka Ho ditolak dan Ha diterima.

. Uji signifikan Parsial (Uji t)

Untuk menguji hipotesis digunakan uji signifikansi pengaruh parsial (Uji t). Uji statistik t pada dasarnya menunjukkan seberapa jauh pengaruh satu variabel penjelas/independen secara individual dalam menerangkan variasi variabel dependen (Ghozali, :). Uji statistik t digunakan untuk menguji

signifikansi hubungan antara variabel X dan Y, apakah variabel X dan X (komunikasi internal dan budaya organisasi) benar-benar berpengaruh terhadap variabel Y (kinerja karyawan) secara terpisah atau parsial. Hipotesis yang digunakan dalam pengujian ini adalah:

H_0 :Variabel-variabel bebas (komunikasi internal dan budaya organisasi) tidak mempunyai pengaruh yang signifikan terhadap variabel terikat (kinerja karyawan).

H_a :Variabel-variabel bebas (komunikasi internal dan budaya organisasi) mempunyai pengaruh yang signifikan terhadap variabel terikat (kinerja karyawan).

Dasar pengambilan keputusan adalah dengan menggunakan angka probabilitas signifikansi, yaitu:

- a) Apabila angka probabilitas signifikansi $> .$, maka H_0 diterima dan H_a ditolak.
- b) Apabila angka probabilitas signifikansi $< .$, maka H_0 ditolak dan H_a diterima.

BAB IV

HASIL PENELITIAN DAN PEMBAHASAN

A. Gambaran Umum Perusahaan

. Sejarah Singkat Perusahaan

Didirikan dengan nama PT. Bank Pembangunan Daerah Sulawesi Selatan Tenggara dan berkedudukan di Makassar. Berdasarkan akte notaris Raden Kadiman di Jakarta No. tanggal Januari, PT. Bank Pembangunan Daerah Sulawesi Selatan Tenggara diubah statusnya menjadi Bank Pembangunan Daerah (BPD) Sulawesi Selatan.

Berdasarkan Peraturan Daerah (Perda) tingkat I Sulawesi Selatan Tenggara No. tahun tanggal Februari, nama Bank Pembangunan Daerah (BPD) Sulawesi Selatan diubah menjadi Bank Pembangunan Daerah Tingkat I Sulawesi Selatan Tenggara Berdasarkan status Bank milik Pemerintah Daerah. Pada tahun Perda NO. tahun mengalami perubahan, di mana nama Bank Pembangunan Daerah Tingkat I Sulawesi Selatan Tenggara menjadi Bank Pembangunan Daerah Sulawesi Selatan dengan provinsi Daerah Tingkat I Sulawesi Tenggara.

Perda NO. tahun kembali mengalami perubahan dengan Perda No. tahun tentang Modal Dasar. Berdasarkan Perda No. tahun diadakan perubahan modal dasar menjadi Rp, , , ,- kemudian perubahan modal dasar ditetapkan pada Perda No. tahun. Selanjutnya dalam rangka perubahan status dari Perusahaan Daerah (PD) menjadi Perseroan Terbatas (PT) pada tanggal Agustus dicetuskan Perda No. tahun

, tentang perubahan bentuk badan hukum Bank Pembangunan Daerah Sulawesi Selatan dengan modal dasar Rp , , ,-. Pada tanggal mei , dikeluarkan akte pendirian perseroan terbatas berdasarkan akte notaris Menstrariani Habie, SH No. tahun . Di mana PT. Bank Pembangunan Daerah Sulawesi Selatan (disingkat Bank Sulsel) telah ditetapkan bukan lagi sebagai Perusahaan Daerah melainkan menjadi Perseroan Terbatas, dan telah memperoleh pengesahan dari Menteri Hukum dan Hak Asasi Manusia Republik Indonesia No. tanggal Februari , tambahan No. / .

Perubahan status Bank Sulsel dari Perusahaan Daerah menjadi Perseroan Terbatas juga diikuti dengan perubahan logo Bank Sulsel, hal ini dilakukan melalui pelaksanaan sayembara logo yang diikuti oleh ribuan karya. Dan pada tanggal Desember , logo baru Bank Sulsel diluncurkan ke publik. Selanjutnya pada tahun PT. Bank Sulsel memperluas kiprahnya dengan mengambil bagian barat Sulawesi Selatan sehingga berubah nama dari PT. Bank Sulsel menjadi PT. Bank Sulselbar.

Tugas pokok PT. Bank Sulselbar adalah sebagai salah satu alat kelengkapan otonomi daerah pada bidang keuangan/perbankan dalam menjalankan usahanya sebagai bank umum dengan memenuhi segala ketentuan. Untuk melaksanakan tugas pokok tersebut, PT. Bank Sulselbar mempunyai fungsi sebagai berikut:

- a. Pendorong terciptanya tingkat pertumbuhan perekonomian dan pembangunan daerah dalam rangka meningkatkan taraf hidup rakyat.

- b. Pemegang kas daerah dan pengelola uang daerah dalam rangka meningkatkan taraf hidup rakyat.
- c. Pemegang kas daerah dan pengelola uang daerah.
- d. Salah satu sumber Pendapatan Asli Daerah (PAD).
- e. Perkembangan produk dan penyempurnaan layanan perbankan tidak dapat dipisahkan dari perkembangan Teknologi Informasi (TI) hampir semua produk dan jasa PT. Bank Sulselbar telah menerapkan dan memanfaatkan penggunaan Teknologi Informasi, antara lain: Sistem Sentralisasi database dengan jaringan layanan *online real time* terus dikembangkan, terutama dalam mendukung efisiensi dan efektifitas proses rekonsiliasi pembukuan atas jutaan rekening yang dikelolanya. Jaringan layanan *online real time* tersebut telah mencakup seluruh kantor cabang, kantor cabang pembantu dan kantor kas diseluruh wilayah Sulawesi Selatan dan Barat. Layanan *Delivery Channel* yang sudah dikembangkan di.. Bank Sulsel saat ini, antara lain: menyediakan layanan ATM Bersama dan *Phone Banking* atau *SMS Banking*.

. **Visi dan Misi Perusahaan**

a. Visi perusahaan

Mejadi Bank terbaik dikawasan Indonesia Timur dengan dukungan manajemen dan Sumber Daya Manusia yang professional serta memberikan nilai tambah kepada pemerintah daerah dan masyarakat.

b. Misi perusahaan

- . Penggerak dan pendorong laju pembangunan ekonomi daerah.
- . Pemegang kas daerah dan atau melaksanakan penyimpanan uang daerah.

- . Menjadi salah satu sumber pendapatan asli daerah khususnya Sulawesi Selatan.

. ***Struktur Organisasi dan Uraian Tugas***

Setelah diuraikan sejarah singkat berdirinya Bank Pembangunan Daerah (BPD) Sulawesi Selatan, maka untuk mencapai tujuan yang telah ditentukan, mutlak diperlukan adanya suatu struktur organisasi. Struktur organisasi merupakan salah satu unsur yang sangat penting dalam suatu organisasi atau perusahaan, karena struktur organisasi menggambarkan fungsi-fungsi yang ada dalam organisasi perusahaan tersebut serta menjelaskan mengenai tugas dan tanggung jawab, suatu fungsi dengan fungsi lainnya sehingga sasaran perusahaan dapat dicapai secara efisien dan efektif.

Sebagaimana lazimnya dalam sebuah organisasi, yang di dalamnya terdapat berbagai macam aktivitas yang memerlukan adanya koordinasi yang mantap untuk mencapai tujuan, maka diperlukan adanya pembagian atau pengorganisasian kerja yang baik, demikian pula halnya dalam perusahaan ini, bahwa untuk mencapai tujuan jangka pendek sangat diperlukan adanya struktur organisasi. Struktur organisasi Bank Pembangunan Daerah (BPD) Sulawesi Selatan didasarkan kepada Surat Keputusan Direksi No. /KPTS/DIR-BPDSS/. Dengan pengalihan operasional kantor pusat ke Bank Pembangunan Daerah (BPD) Sulawesi Selatan cabang utama Makassar, maka ruang lingkup struktur organisasi tersebut lebih diperjelas dengan Surat Keputusan Direksi No. /KPTS/DIR-BPDSS/ tanggal September

dan kaitannya dengan perubahan kelengkapan lebih lanjut dengan Surat Keputusan Direksi No. /KPTS/DIR-BPDSS/ tanggal Oktober .

Gambar: .

Struktur Organisasi Bank Sulselbar:

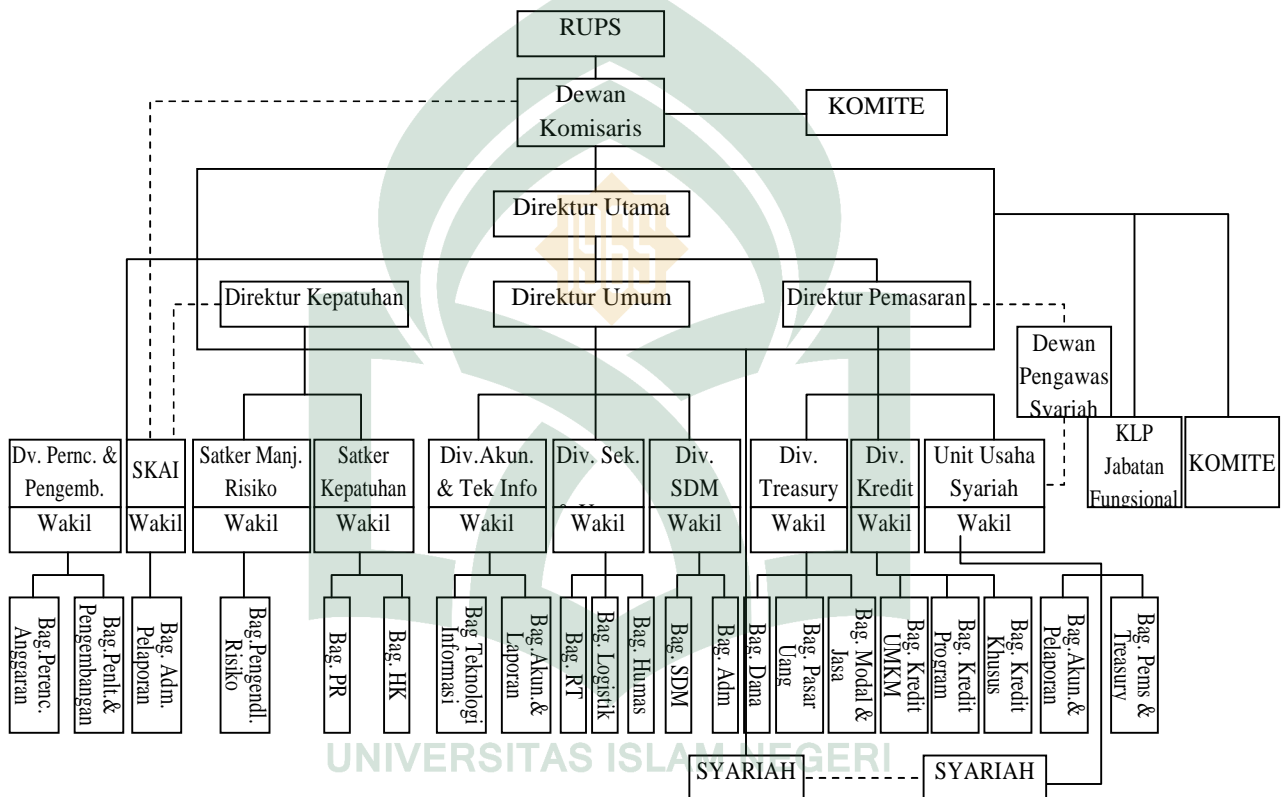

Sumber struktur organisasi PT. Bank SulSelBar Cabang Utama

Susunan Organisasi

- Organisasi Bank disusun berdasarkan fungsi, tugas dan kebutuhan Bank dengan tujuan meningkatkan efisiensi dan efektivitas di semua bidang.
- Dalam melakukan fungsi organisasi sebagaimana dimaksud ayat pasal ini, maka tata kerja yang merupakan rincian tugas, wewenang dan tanggung jawab

masing-masing unit kerja akan diatur lebih lanjut dalam suatu Surat Keputusan Direksi yang disesuaikan dengan Kebutuhan Bank.

c. Susunan Organisasi Bank yang terdiri dari Kantor Pusat dan Kantor-Kantor cabang di bawahnya (terlampir) adalah sebagai berikut :

-) Rapat Umum Pemegang Saham (RUPS)
-) Dewan Pengawas
-) Direksi
-) Divisi Administrasi Keuangan dan Pengolahan Data Elektronik (PDE)
-) Divisi Sekretariat dan Umum
-) Divisi Sumber Daya Manusia
-) Divisi Treasuri
-) Divisi Kredit
-) Divisi Perencanaan, Pengembangan dan Kepatuhan
-) Satuan Kerja Audit Intern (SKAI)
-) Kelompok Jabatan Fungsional
-) Pembina Provinsi
-) Penasehat Ahli
-) Kantor-kantor di bawah Kantor Pusat Bank
-) Pembina Kabupaten/Kota
-) Satuan-satuan Struktural

d. Tugas dan fungsi dari masing-masing Susunan Organisasi dapat dilihat pada pasal sampai dengan pasal dalam Surat Keputusan ini.

e. Untuk kelancaran pelaksanaan tugas-tugas, divisi/SKAI serta kantor cabang dibantu oleh satuan-satuan struktural dan/atau fungsional yang disesuaikan dengan kebutuhan dan bertanggung jawab kepada masing-masing pemimpin Divisi/SKAI dan Pemimpin Cabang.

. Rapat Umum Pemegang Saham (RUPS)

a. Rapat Umum Pemegang Saham (RUPS) adalah pemegang kekuasaan tertinggi pada Organisasi Bank.

b. Untuk merumuskan Kebijakan umum, menjalankan pengawasan, pengendalian dan pembinaan Bank dibentuk Dewan Pengawas yang bertanggung jawab kepada pemegang saham.

c. Direksi Bank mempunyai tugas melaksanakan tugas pokok dan fungsi Bank yang bertanggung jawab kepada para pemegang saham melalui Dewan Pengawas.

d. Dewan Pengawas dan Direksi Bank diangkat dan dipilih oleh RUPS.

. Dewan Pengawas

a. Dewan Pengawas terdiri dari sekurang-kurangnya (tiga) orang anggota dan sebanyak-banyaknya (lima) orang anggota, dimana salah seorang diantaranya ditunjuk sebagai ketua.

b. Dewan Pengawas mempunyai tugas menetapkan Kebijakan Umum Bank dan melakukan Pengawasan, Pengendalian dan Pembinaan terhadap Bank.

. Direksi

a. Direksi terdiri dari (empat) orang Direktur utama, Direktur Umum, Direktur Pemasaran, dan Direktur Kepatuhan.

b. Direktur Utama mempunyai tugas menyelenggarakan koordinasi dalam pelaksanaan tugas-tugas antara anggota Direksi dan melakukan pembinaan serta

pengendalian terhadap SKAI/Divisi/Cabang berdasarkan Azas keseimbangan dan keserasian.

c. Direktur lainnya mempunyai tugas melakukan pembinaan dan pengendalian terhadap Divisi/Cabang.

. Divisi SKAI

a. Divisi dan SKAI merupakan unsur pembantu utama Direksi yang jumlah, nama serta tugas-tugasnya disesuaikan dengan kebutuhan yang ditetapkan oleh intern Bank.

b. Kedudukan antara Divisi-divisi dan SKAI adalah sama dan setingkat.

. Divisi Administrasi Keuangan dan Pengolahan Data Elektronika (PDE)

Divisi Administrasi Keuangan dan Pengolahan Data Elektronika (PDE) mempunyai tugas pokok merencanakan dan merumuskan Kebijakan Umum Direksi dalam bidang Administrasi Keuangan dan PDE.

. Divisi Sekretariat dan Umum

Divisi Sekretariat dan Umum mempunyai tugas pokok merencanakan dan merumuskan Kebijakan Umum Direksi dalam bidang Kesekretariatan, Kearsipan, Bidang Hubungan Masyarakat, Hukum, Bidang Logistik, dan Kerumahtanggaan.

. Divisi Sumber Daya Manusia

Divisi Sumber Daya Manusia mempunyai tugas pokok merencanakan dan merumuskan Kebijakan Umum Direksi dalam bidang Sumber Daya Manusia termasuk administrasi personalia serta pengembangan sumber daya manusia.

. Divisi Treasuri

Divisi Treasuri mempunyai tugas pokok merencanakan dan merumuskan Kebijakan Umum Direksi dalam bidang Treasuri dan Pelayanan Jasa Perbankan baik dalam negeri maupun hubungan luar negeri.

. Divisi Kredit

Divisi Kredit mempunyai tugas pokok merencanakan dan merumuskan Kebijakan Umum Direksi bidang perkreditan termasuk pengendalian dan penyelamatan kredit.

. Divisi Perencanaan, Pengembangan dan Kepatuhan

Divisi Perencanaan, Pengembangan dan Kepatuhan mempunyai tugas pokok merencanakan dan merumuskan Kebijakan Umum Direksi dalam bidang Perencanaan dan Pengembangan serta menetapkan langkah-langkah yang diperlukan guna memastikan kepatuhan Bank terhadap Peraturan Bank Indonesia peraturan perundang-undangan lain yang berlaku dan perjanjian serta komitmen dengan Bank Indonesia.

. Satuan Kerja Audit Intern (SKAI)

Satuan Kerja Audit Intern (SKAI) mempunyai tugas pokok membantu Direktur Utama dan Dewan Pengawas dalam melakukan pengawasan dengan cara menjabarkan secara operasional, baik perencanaan, pelaksanaan maupun pemantauan atas hasil audit serta mengidentifikasi segala kemungkinan memperbaiki dan meningkatkan efisiensi penggunaan sumber daya dan dana.

. Kelompok Jabatan Fungsional

a. Kelompok Jabatan Fungsional adalah satuan fungsional dan merupakan gabungan dari beberapa Kelompok Kerja yang masing-masing memiliki keahlian di bidang tertentu yang penempatannya dalam divisi/SKAI ditetapkan oleh Direksi.

b. Kelompok Jabatan Fungsional mempunyai tugas membantu Divisi/SKAI, yang dalam melaksanakan tugasnya berada di bawah dan bertanggung jawab langsung kepada Pemimpin Divisi / SKAI dimana anggota Kelompok Kerja tersebut ditempatkan.

. Pembina Provinsi dan Pembina Kabupaten/Kota

a. Pembina Provinsi dan Pembina Kabupaten/Kota masing-masing terdiri dari sebanyak-banyaknya (tiga) orang disesuaikan dengan kebutuhan.

b. Tugas Pembina Provinsi adalah memberikan pembinaan terhadap Dewan Pengawas dan Direksi, sedangkan tugas Pembina Kabupaten/Kota adalah memberikan pembinaan kepada cabang yang berada dalam wilayahnya.

. Penasehat Ahli

Penasehat Ahli mempunyai tugas pokok memberikan nasihat kepada Dewan Pengawas dan Direksi dalam melaksanakan tugas-tugasnya, serta wajib memberikan pandangan, saran dan atau pertimbangan dalam bidang hukum, ekonomi dan sosial lainnya jika dibutuhkan oleh bank.

. Kantor-kantor Di bawah Kantor Pusat Bank

Kantor-kantor di bawah Kantor Pusat Bank terdiri dari Kantor Cabang Utama, Kantor Cabang Pembantu, Kantor Kas dan atau Unit/Jaringan Pelayanan lainnya dengan jumlah, nama serta tugas-tugasnya sesuai dengan hierarki yang ditetapkan oleh Direksi.

. Satuan-Satuan Struktural

Satuan-satuan Struktural pada Bank di bawah Divisi/SKAI dan Kantor Cabang, jumlah serta tugas-tugasnya disesuaikan dengan kebutuhan dan berada di bawah supervisi masing-masing Divisi/SKAI dan Kantor Cabang.

B. Hasil Penelitian

a. Umur Responden

Tingkat perkembangan manusia ditentukan berdasarkan umur. Pengkategorian umur tersebut adalah sebagai berikut

Tabel .

Umur Responden

NO	UMUR (TAHUN)	JUMLAH RESPONDEN	PRESENTASE
	-		,
	-		,
	-		,
	-		,
	TOTAL		,

Sumber: Data primer yang diolah,

Berdasarkan tabel . dapat diketahui bahwa untuk umur responden yang terbanyak adalah umur - tahun yaitu sebanyak orang atau , %, diikuti dengan usia responden - tahun sebanyak orang (, %). Hal ini menunjukkan bahwa karyawan pada PT. Bank SulSelBar Cabang Utama

Makassar sebagian besar masih berusia muda dan merupakan umur yang sangat produktif. Urutan ketiga adalah umur - tahun sebanyak orang (, %), di usia seperti ini karyawan yang sudah terbilang memasuki usia yang sudah tidak muda lagi dalam bekerja sehingga tidak mudah mengalami tekanan mental atau ketidakberdayaan dalam pekerjaan. Dan yang berada pada urutan terakhir yaitu umur - tahun yang berjumlah orang (, %), jumlah yang sedikit ini dikarenakan pada usia tersebut seorang karyawan telah mempersiapkan diri untuk memasuki masa pension.

b. Jenis Kelamin Responden

Sebagai hasil dari perkembangan dan kemajuan teknologi timbul pertanyaan berikut: adakah perbedaan agresivitas, kecenderungan menempuh resiko, keikatan, dan etika kerja antara pria dan wanita. Yang diperlukan adalah pengkajian ilmiah tentang pria, wanita dan lain-lain yang melakukan pekerjaan manajerial dan bukan manajerial dalam organisasi, untuk itu dibutuhkan data untuk mengkaji dan mengetahui perbedaan gaya dan karakteristik apabila perbedaan itu memang ada penyajian data responden berdasarkan jenis kelamin adalah sebagai berikut ini:

Tabel .
Jenis Kelamin Responden

NO	JENIS KELAMIN	JUMLAH	PRESENTASE
	PRIA		
	WANITA		
	TOTAL		

Sumber: Data primer yang diolah,

Sejak awal -an, semakin banyak kaum wanita yang bergerak masuk ke organisasi. Sehingga menyebabkan karyawan pada PT. Bank SulSelBar Cabang Utama Makassar selisih antara pria dan wanita tidak terlalu tinggi.

c. Pendidikan Responden

Tingkat pendidikan adalah suatu proses jangka panjang yang menggunakan prosedur sistematis dan terorganisir, yang mana tenaga kerja manajerial mempelajari pengetahuan konseptual dan teoritis, sedangkan kinerja adalah hasil kerja secara kualitas dan kuantitas yang dicapai oleh seorang karyawan dalam melaksanakan tugasnya. Penyajian data responden berdasarkan pendidikan adalah sebagaimana terlihat pada Tabel . berikut ini:

Tabel .
Pendidikan responden

NO	PENDIDIKAN TERAKHIR	JUMLAH	PRESENTASE
	S		,
	S		,
	LAINNYA (D /D)		,
	TOTAL		

Sumber: Data primer yang diolah,

Berdasarkan Tabel . menunjukkan data bahwa jumlah responden yang terbanyak adalah dari kelompok responden yang berpendidikan S dan S yaitu sebanyak orang atau , % dan A orang atau , A dari jumlah responden. Ini menunjukkan bahwa karyawan Bank SulSelBar Cabang Utama Makassar sebagian besar memiliki pendidikan yang tinggi.

d. Masa Kerja Responden

masa kerja seseorang akan menentukan prestasi individu yang merupakan dasar prestasi dan kinerja organisasi. Semakin lama seseorang bekerja di suatu organisasi, maka tingkat prestasi individu akan semakin meningkat yang dibuktikan dengan tingginya tingkat penjualan dan akan berdampak kepada kinerja dan keuntungan organisasi yang menjadi lebih baik, sehingga memungkinkan untuk mendapatkan promosi atau kenaikan jabatan. Penyajian data responden berdasarkan masa kerja adalah sebagaimana terlihat pada Tabel . berikut ini:

Tabel .
Masa Kerja Responden

NO	MASA KERJA	JUMLAH	PRESENTASE
	-		, %
	-		, %
	-		, %
	-		, %
	TOTAL		

Sumber: Data primer yang diolah,

Pada tabel . ditunjukkan bahwa lama bekerja karyawan pada PT. Bank SulSelBar Cabang Utama Makassar terbanyak adalah - tahun dengan jumlah orang atau sekitar , % dan - tahun dengan jumlah orang atau , yang kemudian di ikuti lama kerja - tahun sebanyak orang atau , %. Hal ini disebabkan karena didasarkan bahwa karyawan yang telah lama bekerja menunjukkan adanya kesetiaan yang tinggi dari karyawan yang bersangkutan pada organisasi dimana mereka bekerja. Dan yang terakhir adalah masa kerja - tahun sebanyak orang atau , .

C. Deskripsi Data Penelitian

Berdasarkan hasil penelitian yang telah dilakukan terhadap responden melalui penyebaran kuesioner. Untuk mendapatkan kecenderungan jawaban responden terhadap jawaban masing-masing variabel akan didasarkan pada rentang skor jawaban sebagaimana pada lampiran.

. Deskripsi Variabel Komunikasi Internal

Variabel komunikasi internal pada penelitian ini diukur melalui buah pernyataan yang mempresentasikan indikator-indikator dari variabel tersebut. Hasil tanggapan terhadap komunikasi internal dapat dijelaskan pada tabel . berikut:

Tabel .

Tanggapan responden mengenai komunikasi internal

NO	PERNYATAAN	SKOR					JUMLAH
		SS	S	RG	TS	STS	
	X .					-	
	X .				-	-	
	X .					-	
	X .					-	
	X .					-	

Sumber: Data primer yang diolah,

Tanggapan responden sebagaimana pada tabel . menunjukkan bahwa sebagian besar responden memberikan tanggapan setuju terhadap pernyataan-pernyataan mengenai komunikasi internal dimana pernyataan mengenai penyampaian informasi secara lisan akan lebih mengefesienkan kinerja sebagaimana yang dirasakan oleh diri responden.

. Deskripsi Variabel Budaya Organisasi

Variabel budaya organisasi pada penelitian ini diukur melalui 5 buah indikator. Hasil tanggapan terhadap budaya organisasi dapat dijelaskan pada tabel . berikut ini:

Tabel .

Tanggapan responden mengenai budaya organisasi

NO	PERNYATAAN	SKOR					JUMLAH
		SS	S	RG	TS	STS	
	X .				-	-	
	X .					-	
	X .				-	-	
	X .					-	
	X .				-	-	
	X .				-	-	

Sumber: Data primer yang diolah,

Tanggapan responden sebagaimana pada tabel . menunjukkan bahwa sebagian besar responden memberikan tanggapan setuju terhadap pernyataan bahwa norma-norma yang berlaku dalam organisasi membuat saya nyaman dalam bekerja.

. Deskripsi Variabel Kinerja Karyawan

Variabel kinerja karyawan pada penelitian ini diukur melalui 5 buah indikator. Hasil tanggapan terhadap kinerja karyawan dapat dijelaskan pada tabel . berikut ini:

Tabel .

Tanggapan responden mengenai kinerja karyawan

NO	PERNYATAAN	SKOR					JUMLAH
		SS	S	RG	TS	STS	
	Y				-	-	
	Y				-	-	
	Y						
	Y				-	-	
	Y				-	-	
	Y				-	-	
	Y				-	-	

Sumber: Data primer yang diolah,

Tanggapan responden sebagaimana pada tabel . menunjukkan bahwa sebagian besar responden memberikan tanggapan setuju dan netral terhadap item-item kinerja karyawan.

D. Analisis Data

. Uji Validitas

Uji validitas digunakan untuk mengetahui apakah instrumen indikator dari masing-masing variabel dapat digunakan untuk mengukur variabel penelitian. Pada tingkat signifikansi % dan jumlah sampel sebanyak orang, dari tabel r diperoleh besarnya koefisien korelasi tabel sebesar $r_{tabel} = ,$. Dengan demikian jika suatu item pernyataan mempunyai nilai *item-total correlation* atau koefisien validitas $> r_{tabel} = ,$ maka item pernyataan tersebut dinyatakan valid, sebaliknya jika suatu item pernyataan mempunyai nilai *item-total correlation* atau koefisien validitas $< r_{tabel} = ,$ maka item pernyataan

tersebut dinyatakan tidak valid atau gugur, sehingga item pernyataan tersebut tidak layak digunakan dalam kuesioner.

Tabel .
Hasil Pengujian Validitas

NO	VARIABEL/INDIKATOR	r Hitung	r Tabel	KETERANGAN
	Komunikasi Internal	.	.	Valid
		.	.	Valid
		.	.	Valid
		.	.	Valid
		.	.	Valid
	Budaya Organisasi	.	.	Valid
		.	.	Valid
		.	.	Valid
		.	.	Valid
		.	.	Valid
		.	.	Valid
	Kinerja Karyawan	.	.	Valid
		.	.	Valid
		.	.	Valid
		.	.	Valid
		.	.	Valid
		.	.	Valid
		.	.	Valid

sumber: data primer yang diolah,

Berdasarkan tabel . diatas maka dapat dilihat bahwa korelasi antara masing-masing indikator terhadap total skor konstruk dari setiap variabel menunjukkan hasil yang signifikan, dan menunjukkan bahwa r hitung lebih besar dari r tabel ($r_{hitung} > r_{tabel}$). Sehingga dapat disimpulkan semua item pernyataannya adalah valid dan penelitian ini dapat dilanjutkan.

. Uji Reliabilitas

Uji reliabilitas dilakukan untuk menilai konsistensi dari suatu alat ukur di dalam mengukur gejala yang sama atau membuat hasil yang konsisten. Dalam melakukan uji reliabilitas digunakan metode pengukuran Reliabilitas Alpha Cronbach () karena setiap butir pernyataan menggunakan skala pengukuran

interval. Dalam SPSS diberikan fasilitas untuk mengukur reliabilitas dengan uji statistik Cronbach Alpha (), suatu konstruk atau variabel dikatakan reliabel jika memberikan nilai Cronbarch Alpha > , atau Cronbach Alpha () lebih besar dari , Ghozali (:).

Tabel .

Hasil Pengujian Reliabilitas Komunikasi Internal

Reliability Statistics		
Cronbach's Alpha	Cronbach's Alpha Based on Standardized Items	N of Items
.	.	.

Berdasarkan tabel hasil uji reliabilitas komunikasi internal di atas, memiliki nilai Cronbach's Alpha sebesar , yaitu lebih besar dari , Berdasarkan ketentuan di atas makadalam penelitian ini dikatakan reliabel.

Tabel .

Hasil Pengujian Reliabilitas Budaya Organisasi

Reliability Statistics		
Cronbach's Alpha	Cronbach's Alpha Based on Standardized Items	N of Items
.	.	.

Berdasarkan tabel hasil uji reliabilitas budaya organisasi di atas, memiliki nilai Cronbach's Alpha sebesar , yaitu lebih besar dari , Berdasarkan ketentuan di atas maka dalam penelitian ini dikatakan reliabel.

Tabel .
Hasil Pengujian Reliabilitas Kinerja Karyawan

Reliability Statistics		
Cronbach's Alpha	Cronbach's Alpha Based on Standardized Items	N of Items
.877	.877	10

Berdasarkan tabel hasil uji reliabilitas kinerja karyawan di atas, memiliki nilai Cronbach's Alpha sebesar $0,877$, yaitu lebih besar dari $0,7$. Berdasarkan ketentuan di atas maka dalam penelitian ini dikatakan reliabel.

. Uji Asumsi Klasik

a) Uji Multikolinearitas

Menurut Ghozali (:) uji multikolonieritas bertujuan untuk menguji apakah model regresi ditemukan adanya korelasi antar variabel bebas (independen). Deteksi multikolonieritas pada suatu model dapat dilihat dari nilai *tolerance* dan lawannya *Variance Inflation Factor* (VIF).

Nilai *Cut Off* yang umum dipakai adalah nilai *tolerance* $> 0,1$, atau sama dengan nilai VIF < 10 . Setiap peneliti harus menentukan tingkat kolinearitas yang masih dapat ditolerir. Jika nilai VIF kurang dari 10 dan nilai *tolerance* lebih dari $0,1$, maka diindikasikan bahwa tidak terdapat multikolinearitas. Menganalisis matrik korelasi variabel-variabel independen. Jika ada korelasi yang cukup tinggi

(umumnya diatas ,) maka hal ini merupakan indikasi adanya multikolonieritas.

Hasil uji multikolienieritas dapat ditunjukkan dalam tabel berikut:

Tabel .

Hasil Uji Multikolinieritas

NO	VARIABEL	NILAI TOLERANCE	VIF
	Komunikasi Intenal	.	.
	Budaya Organisasi	.	.

Sumber: lampiran output SPSS

Dari hasil tabel diatas menunjukkan bahwa nilai VIF semua variabel bebas dalam penelitian ini lebih kecil dari , sedangkan nilai toleransi semua variabel bebas lebih dari . yang berarti tidak terjadi korelasi antar variabel bebas yang nilainya lebih dari %, dengan demikian dapat disimpulkan bahwa tidak terdapat gejala multikolinieritas antar variabel bebas dalam model regresi.

b) Uji Heterokedastisitas

Uji heteroskedestisitas bertujuan untuk menguji apakah dalam model regresi terjadi ketidaksamaan *variance* dari residual satu pengamatan ke pengamatan lain (Ghozali, :). Cara yang digunakan untuk mendeteksi ada atau tidak adanya heterokedastisitas adalah dengan melihat grafik *scatterplot* antara nilai prediksi variabel terikat (ZPRED) dengan residual (SRESID). Jika *variance* dari residual satu pengamatan ke pengamatan lain tetap, maka disebut homoskedastisitas dan jika berbeda disebut heteroskedastisitas. Jika ada pola yang jelas, serta titik-titik menyebar diatas dan dibawah angka pada sumbu Y, maka tidak terjadi heteroskidastisitas maka hal ini dapat disimpulkan tidak terjadi

adanya heterokedastisitas pada model regresi. Berikut hasil pengujian heterokedastisitas melalui gambar grafik scatterplot:

Gambar .
Hasil Pengujian Heterokedastisitas

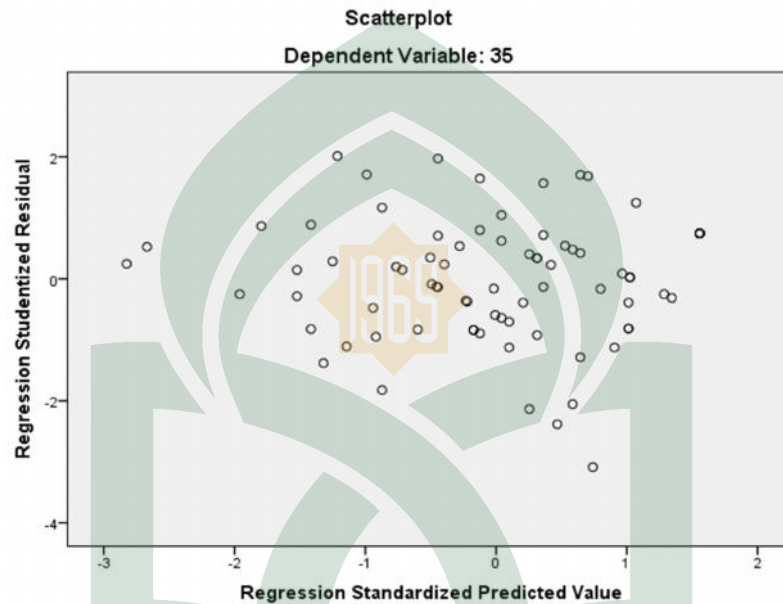

Sumber: Lampiran output SPSS

Dari grafik tersebut terlihat titik-titik yang menyebar secara acak, tidak membentuk suatu pola tertentu yang jelas, serta tersebar baik di atas maupun di bawah angka (nol) pada sumbu Y, hal ini berarti tidak terjadi penyimpangan asumsi klasik heterokedastisitas pada model regresi yang dibuat, dengan kata lain menerima hipotesis homoskedastisitas.

c). Uji Normalitas

Uji normalitas bertujuan untuk menguji apakah dalam model, Variabel pengganggu atau residual memiliki distribusi normal (Ghozali, :). Untuk menguji suatu data berdistribusi normal atau tidak, dapat diketahui dengan

menggunakan grafik normal plot. Apabila data menyebar disekitar garis diagonal dan mengikuti arah garis diagonal atau grafik histogramnya menunjukkan pola distribusi normal, maka model regresi memenuhi asumsi normalitas.

Gambar . Hasil Pengujian Normalitas

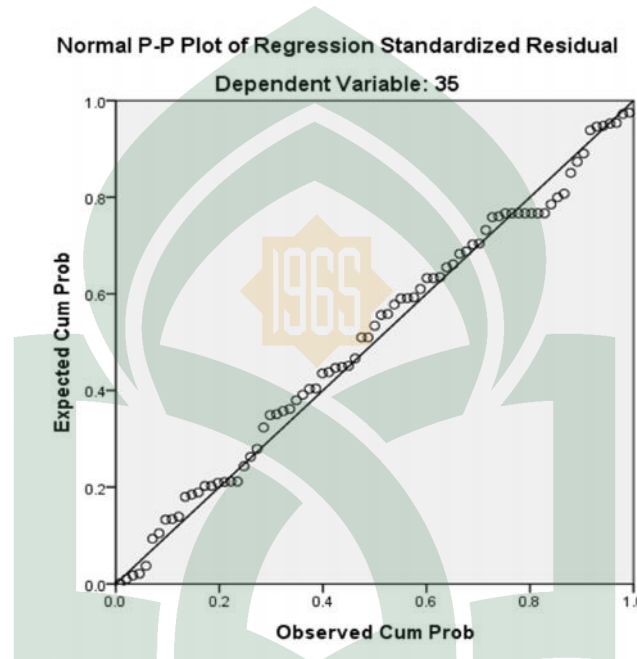

Sumber: Data primer yang diolah,

Dari gambar . tersebut didapatkan hasil bahwa semua data berdistribusi secara normal, sebaran data berada disekitar garis diagonal, Jadi model regresi memenuhi asumsi normalitas.

d). Uji Autokorelasi

Cara yang dapat digunakan untuk mendeteksi ada atau tidaknya autokorelasi dalam model regresi adalah dengan Uji Durbin-Watson (DW test). Jika nilai DW lebih besar dari batas atas (du) dan kurang dari jumlah variabel independen, maka dapat disimpulkan bahwa tidak ada autokorelasi (Ghozali,

:). Hasil uji autokorelasi adalah sebagai berikut:

Tabel .
Hasil Uji Autokorelasi

Model Summary ^b					
Model	R	R Square	Adjusted R Square	Std. Error of the Estimate	Durbin-Watson
1	.812 ^a	.660	.652	1.000	1.800
a. Predictors: (Constant), BUDAYA ORGANISASI(X ₁), KOMUNIKASI INTERNAL (X ₂)					
b. Dependent Variable: KINERJA (Y)					

Dari tabel diatas diketahui nilai Durbin Watson (DW) sebesar
lebih besar dari batas atas (du) dan kurang dari - (- du), maka dapat disimpulkan bahwa tidak terdapat autokorelasi positif atau negatif.

. Pengujian Hipotesis Asosiatif

Hipotesis asosiatif merupakan dugaan tentang adanya hubungan antar variabel dalam populasi yang akan diuji melalui hubungan antar variabel dalam sampel yang diambil dari populasi tersebut.

Tabel .
Rekapitulasi hasil uji Regresi

Model	Unstandardized Coefficients		Standardized Coefficients	t	Sig.
	B	Std. Error	Beta		
(Constant)
Total komunikasi internal
Total budaya organisasi
R :					
R square:					
F :					

a. Dependent Variable: kinerja karyawan

) Analisis Persamaan Regresi Linear Berganda

Analisis ini digunakan untuk mengetahui seberapa besar pengaruh variabel bebas yaitu: komunikasi internal (X_1) dan budaya organisasi (X_2) terhadap variabel terikatnya yaitu kinerja karyawan (Y). Hasil analisis regresi ditunjukkan sebagai berikut :

$$Y = 0,25 + 0,35 X_1 + 0,25 X_2$$

Keterangan:

Y = Kinerja karyawan

X_1 = Komunikasi internal

X_2 = Budaya organisasi

Hasil dari analisis tersebut dapat diinterpretasikan sebagai berikut:

- Nilai konstanta persamaan di atas sebesar 0,25. Angka tersebut menunjukkan bahwa jika X_1 (komunikasi internal) dan X_2 (budaya organisasi) konstan atau $X_1 = 0$, maka kinerja karyawan sebesar 0,25.
- menunjukkan nilai koefisien sebesar (0,35). Hal ini berarti bahwa jika terjadi kenaikan tingkat komunikasi internal sebesar 1 maka kinerja karyawan juga akan mengalami kenaikan sebesar variabel pengalinya 0,35, dengan asumsi variabel independen yang lain dianggap konstan.
- Menunjukkan nilai koefisien sebesar (0,25). Hal ini berarti bahwa jika terjadi kenaikan budaya organisasi atau tingkat keterikatan emosional karyawan sebesar 1 terhadap perusahaan maka kinerja karyawan juga akan mengalami kenaikan sebesar variabel pengalinya 0,25, dengan asumsi variabel independen yang lain dianggap konstan.

) Analisis Korelasi (R)

Analisis Korelasi (R) digunakan untuk mencari arah dan kuatnya hubungan antara dua variabel atau lebih, baik hubungan yang bersifat simetris, kausal dan *reciprocal*. Analisis korelasi dilakukan untuk mengetahui kuat lemahnya hubungan antara variabel yang dianalisis. Nilai koefisien korelasi yang ditunjukkan pada tabel di atas yaitu . . . Dengan begitu dapat dinyatakan ada hubungan yang positif antara variabel komunikasi internal dan budaya organisasi dengan variabel kinerja yang dikategorikan **kuat**.

Tabel .

Pedoman untuk Memberikan Interpretasi Koefisien Korelasi

Inteval Koefisien	Tingkat Hubungan
. - .	Sangat Rendah
. - .	Rendah
. - .	Sedang
. -	Kuat
. - .	Sangat Kuat

Sumber: Metode penelitian manajemen, Sugiyono, :

) Koefisien Determinasi (R Square)

Koefisien determinasi merupakan besaran yang menunjukkan besarnya variasi variabel dependen yang dapat dijelaskan oleh variabel independennya. Dengan kata lain, koefisien determinasi ini digunakan untuk mengukur seberapa jauh variabel-variabel bebas dalam menerangkan variabel terikatnya. Nilai koefisien determinasi ditentukan dengan nilai adjusted R square sebagaimana dapat dilihat pada Selain itu, diperoleh juga bahwa koefisien determinasinya (R) adalah . . . Hal ini berarti bahwa varians yang terjadi pada variabel kinerja , % dapat dijelaskan melalui varians yang terjadi pada variabel komunikasi

internal dan budaya organisasi, atau dapat dikatakan kontribusi atau sumbangan variabel komunikasi internal dan budaya organisasi terhadap variabel kinerja sebesar , sedangkan . oleh faktor lain.

). Uji F (Uji Hipotesis Secara Simultan) variabel bebas terhadap variabel terikat.

Uji F merupakan uji secara simultan untuk mengetahui apakah variabel komunikasi internal dan budaya organisasi secara bersama-sama mempunyai pengaruh yang signifikan terhadap kinerja karyawan. Uji F dilakukan dengan membandingkan F_{hitung} dan F_{tabel} . Dari hasil analisis diperoleh hasil output pada tabel

Tabel .
Hasil Uji Simultan (Uji F)

ANOVA ^a					
Model	Sum of Squares	Df	Mean Square	F	Sig.
Regression	.		.	.	b
Residual	.		.		
Total					

a. Dependent Variable: Total kinerja karyawan

b. Predictors: (Constant), Total Budaya Komunikasi, Total Komunikasi internal

Berdasarkan tabel . uji F yang diperoleh dari hasil pengolahan komunikasi internal dan budaya organisasi dengan menggunakan program SPSS versi maka diperoleh Sig F , < , () dengan F_{hitung} . $(F_{hitung} > F_{tabel}) = . > ,$ maka model regresi dapat dipergunakan untuk memprediksi kinerja karyawan pada PT. Bank SulSelBar Cabang Utama Makassar. Jadi, dapat disimpulkan komunikasi internal dan budaya organisasi

secara simultan berpengaruh signifikan terhadap kinerja karyawan pada PT. Bank SulSelBaar Cabang Utama Makassar.

). Uji t (Uji Hipotesis Secara Parsial)

Uji t untuk menguji kemaknaan atau keberartian koefisien regresi parsial. Pengujian melalui uji t adalah dengan membandingkan t_{hitung} dengan t_{tabel} pada taraf nyata $\alpha = . .$ Uji t berpengaruh signifikan apabila hasil perhitungan t_{hitung} lebih besar dari t_{tabel} ($t_{hitung} > t_{tabel}$) atau probabilitas kesalahan lebih kecil dari % (sig < .).

Tabel .

Hasil Perhitungan Uji t (secara parsial)

Variabel Bebas	t hitung	Sig. T
Komunikasi Internal (X)	,	.
Budaya Organisasi (X)	,	.

Berdasarkan tabel . , maka pengujian variabel-variabel bebas dijabarkan sebagai berikut:

a) Pengaruh Komunikasi Internal terhadap Kinerja Karyawan

Variabel Komunikasi Internal (X) menunjukkan nilai t_{hitung} lebih besar dari t_{tabel} (, > .), atau sig < α (. < .), berarti variabel Komunikasi Internal (X) berpengaruh terhadap Kinerja Karyawan pada PT. Bank SulSelBar Cabang Utama Makassar, dengan demikian hipotesis pertama diterima.

b) Pengaruh Budaya Organisasi terhadap Kineja Karyawan

Variabel Budaya Organisasi (X) menunjukkan nilai t_{hitung} lebih besar dari t_{tabel} (, > .), atau sig < α (. < .), berarti variabel Budaya Organisasi (X) berpengaruh terhadap Kinerja Karyawan pada PT. Bank SulSelBar Cabang Utama Makassar, dengan demikian hipotesis kedua diterima.

E. Pembahasan

. Pengaruh Komunikasi Internal dan Organisasi secara Simultan terhadap Kinerja Karyawan

Berdasarkan hasil uji F, dapat diketahui bahwa nilai $F_{hitung} = \dots$ lebih besar daripada $F_{tabel} = \dots$ dengan tingkat signifikansi \dots , karena probabilitasnya signifikansi jauh lebih kecil dari $\text{sig} < \dots$, maka model regresi dapat dipergunakan untuk memprediksi kinerja karyawan pada PT. Bank SulSelBar Cabang Utama Makassar yang berarti H_0 ditolak dan H_a diterima. Jadi, dapat disimpulkan menurut hasil pengamatan langsung penulis, karyawan pada PT. Bank Sulsebar mampu berinteraksi dan berkomunikasi dengan baik dengan lingkungan kerja, sehingga perilaku individu karyawan dapat memberikan pengaruh terhadap kinerja karyawan itu sendiri. Karyawan di bank sulsebar juga mampu mengembangkan komunikasi internal, dan budaya organisasi yang ada pada bank sulsebar, tidak hanya mengembangkan, tetapi karyawan juga menjadikan komunikasi internal dan budaya organisasi itu menjadi nilai-nilai yang harus dipertahankan dan menjadikan komunikasi serta budaya tersebut sebagai pedoman bagi setiap anggota selama mereka berada dalam lingkungan bank sulsebar, sehingga komunikasi internal dan budaya organisasi juga memberikan pengaruh bagi kinerja karyawan.

. Pengaruh komunikasi internal dan budaya organisasi secara parsial terhadap kinerja karyawan

a. Pengaruh komunikasi internal terhadap kinerja karyawan

Hasil pengujian hipotesis komunikasi internal menunjukkan nilai t hitung sebesar , dengan taraf signifikansi , Taraf signifikansi tersebut lebih kecil dari , yang berarti bahwa hipotesis dalam penelitian ini menolak H_0 dan menerima H_a . Dengan demikian dapat berarti bahwa hipotesis “Komunikasi internal mempunyai pengaruh positif dan signifikan terhadap kinerja karyawan pada PT. Bank SulSelBar Cabang Utama Makassar” dalam suatu organisasi sangat penting untuk sering melakukan komunikasi antar sesama karyawan sehingga dapat tercipta lingkungan kerja yang baik. Hal ini didukung oleh penelitian sebelumnya yang dilakukan oleh Siti Chairunnisah () dengan judul pengaruh gaya kepemimpinan, komunikasi internal, dan motivasi kerja terhadap kinerja pegawai (studi kasus di Kantor Kecamatan Grogol Petamburan Jakarta Barat) dengan hasil penelitian komunikasi internal berpengaruh positif dan signifikan terhadap kinerja pegawai.

b. Pengaruh budaya organisasi terhadap kinerja karyawan

hasil pengujian hipotesis budaya organisasi menunjukkan nilai t hitung sebesar , dengan taraf signifikansi . Taraf signifikansi hasil sebesar tersebut lebih kecil dari , yang berarti bahwa hipotesis dalam penelitian ini menerima H_a dan menolak H_0 . Dengan demikian dapat berarti bahwa hipotesis “Budaya organisasi berpengaruh positif terhadap Kinerja karyawan

pada PT. Bank SulSelBar Cabang Utama Makassar” diterima. Budaya organisasi mampu membangkitkan kinerja karyawan terhadap organisasi.

Melalui hasil uji parsial budaya organisasi memiliki pengaruh yang positif dan signifikan. dengan menerapkan budaya organisasi yang baik, yaitu suatu bentuk acuan yang berupa nilai-nilai, norma-norma, dan aturan-aturan sebagai dasar para karyawan untuk berperilaku di dalam organisasi, maka perusahaan akan memiliki sumber daya manusia yang berkualitas dan berkompetensi tinggi.

Budaya organisasi merupakan salah satu faktor yang dibutuhkan untuk meningkatkan kinerja karyawan, selama karyawan masih merasa senang dengan budaya yang diterapkan dan diyakini oleh organisasi, maka kinerja karyawan terhadap organisasi akan tetap mampu dirasakan dan peluang untuk pencapaian kesuksesan organisasi semakin besar. Penelitian ini didukung oleh penelitian sebelumnya yang dilakukan oleh Riska Pratiwi () dengan judul pengaruh budaya organisasi terhadap kinerja karyawan pada kantor Pelayanan Kekayaan Negara dan Lelang Makassar dengan hasil tujuan budaya organisasi berpengaruh secara positif dan signifikan terhadap kinerja karyawan.

BAB V

PENUTUP

A. Kesimpulan

Dari pembahasan yang telah diuraikan, maka dapat ditarik kesimpulan sebagai berikut:

1. Secara simulasi komunikasi dan budaya organisasi berpengaruh positif dan signifikan terhadap kinerja karyawan pada PT. Bank SulSelBar Cabang Utama Makassar
2. Berdasarkan hasil dari penelitian kuantitatif dalam penyebaran kuesioner komunikasi internal berpengaruh positif dan signifikan terhadap kinerja karyawan pada PT. Bank SulSelBar Cabang Utama Makassar
3. Hasil analisis antara variabel budaya organisasi dengan variabel kinerja karyawan menunjukkan bahwa variabel budaya organisasi mempunyai korelasi yang berarti dan arah hubungan yang positif atau searah. Hasil analisis juga menunjukkan bahwa variabel budaya organisasi mempunyai pengaruh yang signifikan terhadap variabel kinerja karyawan, sehingga dapat disimpulkan terhadap kinerja karyawan pada PT. Bank SulSelBar Cabang Utama Makassar.

B. Saran

1. Komunikasi sudah berjalan dengan baik antara manajer dengan karyawan, tetapi perlu ditingkatkan intensitasnya agar lebih baik lagi. Sehingga tidak ada kesalahpahaman dalam menerima perintah dan informasi untuk mencapai tujuan dan sasaran yang ingin dicapai oleh perusahaan.

2. Perusahaan hendaknya mendorong karyawan untuk menetapkan tujuan dalam melakukan pekerjaan atau kegiatan, sehingga karyawan akan mengetahui apa yang harus dikerjakan dan mengetahui apa yang harus dicapai perusahaan dengan melaksanakan pekerjaan dengan lebih baik lagi.

3. Budaya organisasi terhadap kinerja karyawan pada PT. Bank SulSelBar Cabang Utama Makassar sudah cukup baik, sehingga pimpinan bank sulselbar perlu mempertahankannya dengan iklim kerja yang lebih mendukung budaya organisasi untuk mempengaruhi karyawan dalam meningkatkan kinerjanya.

DAFTAR PUSTAKA

- Achmad, Sobirin. *Budaya Organisasi. Pengertian, Makna dan Aplikasinya dalam Kehidupan Organisasi*. Yogyakarta: IBPP STIM YKPN, 2007.
- Chatab, Nevizond. *Diagnosis. Manajemen*. Jakarta: PT. Serambi Ilmu Semesta, 2007.
- Djokosantoso, Moelyono. *Budaya Organisasi*. Jakarta: Salemba Empat, 2003.
- Effendi, Onong Uchjana. *Ilmu, Teori dan Filsafat Komunikasi*. Bandung: PT. Citra Aditya Bakti, 2001.
- Ghozali, Imam. *Aplikasi Analisis Multivariate dengan Program IBM SPSS 21*. Badan Penerbit Universitas Diponegoro: Semarang, 2013.
- Hasibuan, Malayu. S. P. *Manajemen Sumber Daya Manusia*. Edisi Revisi, Cetakan Kedelapan. Jakarta: Bumi Aksara.
- Lena Satlita. *Program Komunikasi Internal untuk Meningkatkan Kinerja Karyawan*. Yogyakarta, 2009.
- Mangkunegara, Prabu Anwar. *Perilaku dan Budaya Organisasi*. Bandung: PT. Rafika Adiyatma, 2000.
- Mathis, Robert L & Jackson, John H. *Human Resource Management*. Jakarta: Salemba Empat, 2006.
- Moorhead, Gregory & Griffin, Ricky W. *Perilaku Organisasi, Manajemen Sumber Daya Manusia dan Organisasi*. Jakarta: Salemba Empat, 2013.
- Muhammad, Arni. *Komunikasi Organisasi*. Jakarta: Bumi Aksara, 2009.
- Mulyana. Dedi. *Ilmu Komunikasi*. Yogyakarta: Cv. Andi Offset, 2008.
- Mulyono, Dedi. *Ilmu Komunikasi Suatu Pengantar*. Bandung: PT. Remaja Rosda Karya, 2007.
- Notoatmodjo. Soekidjo. *Pengembangan Sumber Daya Manusia*. Jakarta: PT. Rineka Cipta, 2009.
- Robbins, Stephan P. *Perilaku Organisasi*. Jakarta: PT. Indeks kelompok Gramedia, 2006.
- Rozak. Yusron. *Sosiolog iSebuah Pengantar, Tujuan Pemikiran Sosiolog iPerspektif Islam*. Jakarta: Laboratorium Sosiologi Agama, 2008.

- Siagian, Sondang P. *Manajemen Sumber Daya Manusia*, Cetakan Kesembilan, Bumi Aksara: Jakarta, 2002.
- Simamora, Hendry. *Manajemen Sumber Daya Manusia Edisi Ketiga*. Yogyakarta: Bagian Penerbitan Sekolah Tinggi Ilmu Ekonomi YKPN, 2004.
- Sophiah. *Perilaku Organisasional*. Yogyakarta: CV. Andi Offset, 2008.
- Stoner R, James a.f, dkk, *Manajemen Sumber Daya Manusia*. Jakarta: PT. Indeks Gramedia Group, 1990.
- Sugiyono. *Metode Penelitian Manajemen*. Bandung: Alfabeta, 2012.
- Supriatiko, Hendrawan dkk. *Manajemen Kinerja untuk Menciptakan keunggulan Bersaing*. Yogyakarta: Graha Ilmu, 2006.
- Tompobulon. P. Manahan. *Perilaku Keorganisasian (Organization Behavior)*. Jakarta: Ghalia Indonesia. 2004.
- Wayne, R. Pace & Fantes, F. *Komunikasi Organisasi Serta Strategi Meningkatkan Kinerja Perusahaan*. Bandung: PT. Remaja Rusda Karya, 2008.
- Wibowo. *Manajemen Kinerja*. Jakarta: PT. Raja Grafindo Persada, 2007.
- Wibowo. *Manajemen Kinerja*. Jakarta: Rajawali Pers, 2011.



UNIVERSITAS ISLAM NEGERI
ALAUDDIN
M A K A S S A R



UNIVERSITAS ISLAM NEGERI (UIN) ALAUDDIN MAKASSAR
FAKULTAS EKONOMI DAN BISNIS ISLAM
JURUSAN MANAJEMEN EKONOMI

Yth. Bapak/Ibu Karyawan
Kantor PT. Bank SulSelBar Cabang Utama Makassar
Di Tempat
Dengan Hormat,

Dalam rangka memenuhi syarat untuk memperoleh gelar Sarjana Ekonomi Universitas Islam Negeri Alauddin Makassar, maka saya:

Nama : Risma Dwiyantri Rasyid
Nim : 1.6.0.1111.2
Jurusan : Manajemen Ekonomi

Bermaksud melakukan penelitian dengan menggali informasi dari bapak/ibu. Saya mohon dengan hormat kepada bapak/Ibu untuk meluangkan waktu sejenak guna mengisi kuesioner yang terlampir berikut. Kuesioner ini bertujuan untuk mengukur sejauh mana Pengaruh Komunikasi Internal dan Budaya Organisasi terhadap Kinerja Karyawan pada PT. Bank SulSelBar Cabang Utama Makassar.

Kuesioner ini semata-mata untuk kepentingan studi dan sama sekali tidak ada sangkutpautnya dengan status bapak/ibu dalam pekerjaan. Saya selaku peneliti akan menjaga kerahasiaan jawaban bapak/ibu.

Atas bantuan dan kesediaan bapak/ibu, saya ucapkan terima kasih.

Peneliti

Risma Dwiyantri Rasyid

A. IDENTITAS RESPONDEN

1. Nama :(boleh tidak diisi)

2. Jenis Kelamin : [] Pria
[] Wanita

3. Umur :Tahun

4. Pendidikan Terakhir : [] S¹
[] S²
[] S³
[] Lainnya

5. Lama Bekerja :Tahun

B. PERTANYAAN PENELITIAN

Beri jawaban atas pernyataan berikut ini sesuai dengan pendapat Bapak dengan cara memberi tanda (√) pada kolom yang tersedia.

Keterangan:

- STS : Sangat Tidak Setuju
TS : Tidak Setuju
RG : Ragu-Ragu
S : Setuju
SS : Sangat Setuju

KOMUNIKASI INTERNAL

Instrumen ini di desain untuk mengetahui pertukaran gagasan antar karyawan seperti: komunikasi tertulis, komunikasi lisan, komunikasi nonverbal, jaringan kelompok kecil, jaringan kelompok organisasi. Oleh karenanya, peneliti sangat mengharapkan partisipasi bapak/ibu untuk menjawab pernyataan sesuai dengan kenyataan yang pernah atau selalu bapak/ibu alami, lihat, dan rasakan.

NO	PERNYATAAN	SS	S	RG	TS	STS
1	Saya akan mudah memahami tugas dan tanggung jawab saya jika dikomunikasikan secara tertulis.					
2	Penyampaian informasi secara lisan akan lebih mengefisienkan kinerja.					
3	Komunikasi secara lisan harus disertai dengan komunikasi tertulis untuk lebih mengefektifkan pencapaian target kerja.					
4	Membentuk komunikasi dalam kelompok kecil antar karyawan akan lebih mengeratkan hubungan kerja.					
5	Komunikasi dalam organisasi yang efektif akan menunjang tujuan organisasi.					

BUDAYA ORGANISASI

Instrumen ini di desain untuk mengetahui aturan-aturan, norma, nilai-nilai dominan, filosofi, peraturan-peraturan dan iklim organisasi.

NO	PERNYATAAN	SS	S	RG	TS	STS
٦	Peraturan dalam organisasi menyebabkan saya lebih disiplin dalam bekerja.					
٧	Norma-norma yang berlaku dalam organisasi membuat saya nyaman dalam bekerja.					
٨	Nilai-nilai utama yang ada dalam perusahaan dapat menunjang kinerja.					
٩	Saya akan selalu mematuhi kebijakan yang telah dipercaya oleh organisasi.					
١٠	Saya telah memahami peraturan-peraturan yang ada dalam organisasi.					
١١	Saya mampu berinteraksi dengan pihak di dalam maupun di luar organisasi.					

KINERJA KARYAWAN

Instrumen ini di desain untuk mengetahui hasil yang dicapai oleh para karyawan dalam kesetiaan, prestasi kerja, kedisiplinan, kreatifitas, kerjasama, kecakapan dan tanggung jawab.

NO	PERNYATAAN	SS	S	RG	TS	STS
١٢	Saya loyal terhadap perusahaan.					
١٣	Saya mampu melaksanakan tugas sesuai dengan standar kerja yang ditentukan.					
١٤	Saya datang dan pulang kantor tepat waktu.					
١٥	Saya dapat bekerja lebih berdaya guna dan berhasil guna.					
١٦	Saya mampu bekerja sama dengan karyawan lain dalam menyelesaikan tugas yang telah ditentukan.					
١٧	Saya mampu menyelesaikan tugas dengan baik dan tepat waktu.					
١٨	Saya berani mengambil resiko pekerjaan yang menjadi tanggung jawab saya.					

Tabel 4.1
Umur Responden

NO	UMUR (TAHUN)	JUMLAH RESPONDEN	PRESENTASE
1	21-30	26	32,09%
2	31-40	31	38,27%
3	41-50	17	20,98%
4	51-60	7	8,64%
TOTAL		81	100%

Tabel 4.2
Jenis Kelamin Responden

NO	JENIS KELAMIN	JUMLAH	PRESENTASE
1	PRIA	42	52%
2	WANITA	39	48%
TOTAL		81	100%

Tabel 4.3
Pendidikan Responden

NO	PENDIDIKAN TERAKHIR	JUMLAH	PRESENTASE
1	S2	12	14,8%
2	S1	56	69,1%
3	LAINNYA (D1/D3)	13	16,1
TOTAL		81	100%

Tabel 4.4
Masa Kerja Responden

NO	MASA KERJA	JUMLAH	PRESENTASE
1	1-10	40	50,6%
2	11-20	32	39,50%
3	21-30	3	3,70%
4	31-40	1	1,2%
TOTAL		77	100%

M A K A S S A R

Tabel 4.6

Tanggapan responden mengenai komunikasi internal

NO	PERNYATAAN	SKOR					JUMLAH
		SS	S	RG	TS	STS	
1	X1.1	30	22	18	0	-	81
2	X1.2	30	40	9	-	-	81
3	X1.3	08	19	2	1	-	81
4	X1.4	18	36	10	4	3	81
5	X1.5	33	38	7	2	-	81

Tabel 4.7

Tanggapan responden mengenai budaya organisasi

NO	PERNYATAAN	SKOR					JUMLAH
		SS	S	RG	TS	STS	
1	X2.1	31	32	18	-	-	81
2	X2.2	24	42	9	4	-	81
3	X2.3	36	41	3	-	-	81
4	X2.4	37	29	16	2	-	81
5	X2.5	30	31	18	-	-	81
6	X2.6	34	40	0	-	-	81

Tabel 4.7

Tanggapan responden mengenai kinerja karyawan

NO	PERNYATAAN	SKOR					JUMLAH
		SS	S	RG	TS	STS	
1	Y1	34	42	3	-	-	81
2	Y2	30	39	10	-	-	81
3	Y3	22	30	9	0	1	81
4	Y4	23	44	14	-	-	81
5	Y5	34	44	3	-	-	81
6	Y6	26	40	14	-	-	81
7	Y7	30	42	4	-	-	81

Tabel 4.8

Hasil Pengujian Validitas

NO	VARIABEL/INDIKATOR	r Hitung	r Tabel	KETERANGAN
	Komunikasi Internal			
1	1	.502	.216	Valid
2	2	.402	.216	Valid
3	3	.474	.216	Valid
4	4	.542	.216	Valid
5	5	.507	.216	Valid
	Budaya Organisasi			
1	6	.792	.216	Valid
2	7	.780	.216	Valid
3	8	.770	.216	Valid
4	9	.870	.216	Valid
5	10	.860	.216	Valid
6	11	.727	.216	Valid
	Kinerja Karyawan			
1	12	.514	.216	Valid
2	13	.700	.216	Valid
3	14	.407	.216	Valid
4	15	.721	.216	Valid
5	16	.590	.216	Valid
6	17	.704	.216	Valid
7	18	.404	.216	Valid

Tabel 4.9

Hasil Pengujian Reliabilitas

NO	VARIABEL	ALPHA CRONBACH	KETERANGAN
1	Komunikasi Internal	.846	Reliabel
2	Budaya Organisasi	.916	Reliabel
3	Kinerja Karyawan	.731	Reliabel

Tabel 4.10

Hasil Uji Multikolinieritas

NO	VARIABEL	NILAI TOLERANCE	VIF
1	Komunikasi Intenal	.723	1.383
2	Budaya Organisasi	.723	1.383

Gambar 4.3

Hasil Pengujian Heterokedastisitas

Scatterplot

Dependent Variable: 35

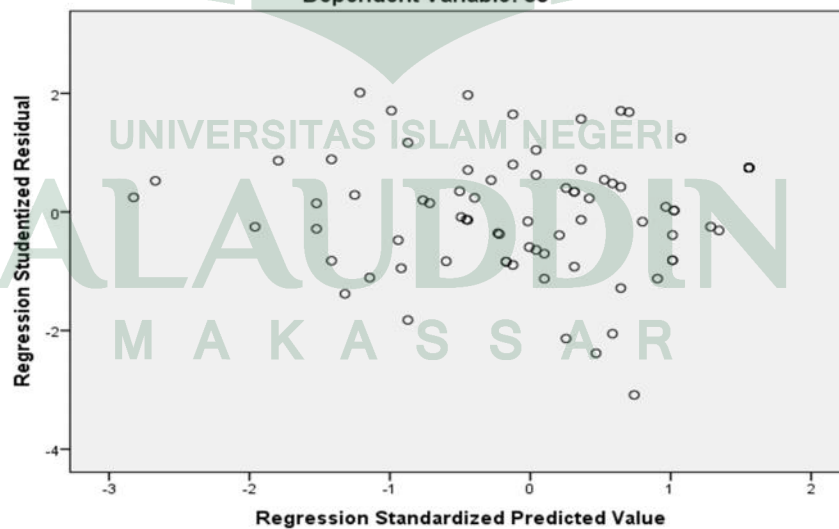

Tabel 4.11

Hasil Uji Autokorelasi

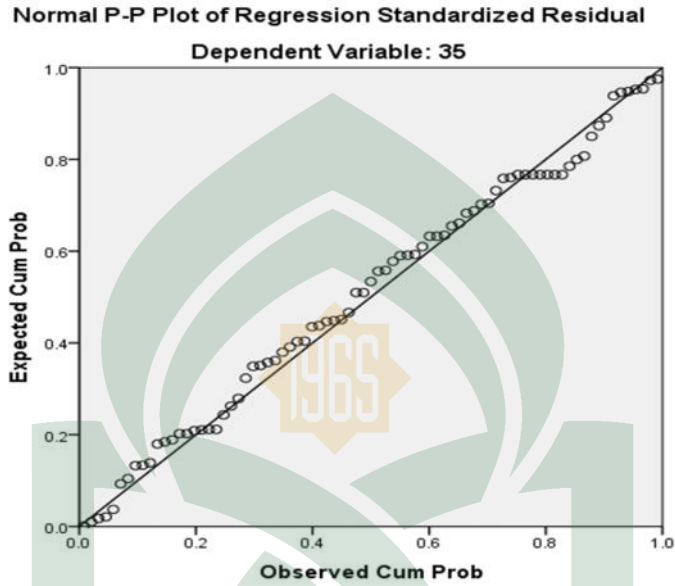

Model Summary ^b					
Model	R	R Square	Adjusted R Square	Std. Error of the Estimate	Durbin-Watson
1	.731 ^a	.535	.523	2.383	1.946
a. Predictors: (Constant), BUDAYA ORGANISASI(X ¹), KOMUNIKASI INTERNAL (X ²)					
b. Dependent Variable: KINERJA (Y)					

Tabel 4.12

Coefficients

Model	Unstandardized Coefficients		Standardized Coefficients	T	Sig.
	B	Std. Error	Beta		
(Constant)
Total komunikasi internal
Total budayaorganisasi
R : ,					
R square: ,					

a. Dependent Variable: kinerja karyawan

Tabel 4.13

Pedoman untuk Memberikan Interpretasi Koefisien Korelasi

IntevalKoefisien	Tingkat Hubungan
0,00-0,199	Sangat Rendah
0,20-0,399	Rendah
0,40-0,599	Sedang
0,60-0,799	Kuat
0,80-1,000	Sangat Kuat

Sumber: Metode penelitian manajemen, Sugiyono, 2013: 287

No	KOMUNIKASI INTERNAL					Total	BUDAYA ORGANISASI						Total	KINERJA KARYAWAN								Total
	P1	P2	P3	P4	P5		P6	P7	P8	P9	P10	P11		P12	P13	P14	P15	P16	P17	P18		
1	5	5	5	5	5	25	5	5	5	5	5	5	30	5	5	5	5	5	5	5	5	35
2	3	3	4	3	3	16	3	3	4	3	3	4	20	4	3	3	3	4	3	4	4	24
3	5	4	5	5	5	24	5	5	5	5	5	5	30	5	4	4	5	5	4	5	5	32
4	2	3	5	4	3	17	3	3	4	3	3	3	19	5	3	4	3	5	3	4	4	27
5	4	4	5	4	4	21	4	4	4	4	4	4	24	4	4	3	4	4	4	4	4	27
6	4	4	5	4	4	21	4	4	5	4	4	5	26	4	4	4	4	4	4	4	4	28
7	3	4	5	4	4	20	4	4	4	4	4	4	24	4	4	4	4	5	4	5	30	
8	4	4	5	4	4	21	3	2	4	3	4	4	20	4	4	2	4	4	4	4	4	26
9	4	3	5	4	4	20	3	3	4	3	3	4	20	4	3	2	3	4	3	4	4	23
10	3	3	4	3	3	16	4	4	4	5	4	5	26	4	3	2	3	4	3	4	4	23
11	4	4	5	4	5	22	4	4	4	4	3	4	23	4	4	4	4	4	4	4	4	28
12	4	4	4	4	4	20	3	3	4	3	3	4	20	4	4	5	4	5	4	4	4	30
13	4	4	5	4	5	22	4	4	5	5	5	4	27	5	4	4	4	5	5	4	4	31
14	5	4	5	4	5	23	5	5	5	5	5	5	30	5	4	4	4	4	5	4	4	30
15	4	4	5	3	3	19	3	3	4	3	3	3	19	4	4	3	4	4	4	4	4	27
16	4	4	5	3	3	19	4	4	4	4	4	4	24	5	4	3	4	4	4	4	4	28
17	3	4	5	3	3	18	3	2	4	3	3	4	19	4	4	2	3	4	4	4	4	25
18	3	3	4	2	2	14	3	2	4	3	3	2	17	4	3	2	3	4	3	4	4	23
19	4	4	5	4	4	21	4	4	5	4	4	5	26	5	4	4	4	5	4	5	5	31
20	4	5	4	3	4	20	4	4	5	5	5	5	28	5	5	2	4	4	4	5	5	29
21	5	5	5	5	5	25	5	5	5	5	5	5	30	5	5	5	5	5	5	5	5	35
22	2	5	5	5	4	21	5	4	5	4	5	5	28	4	5	5	4	4	5	4	4	31
23	4	5	5	4	4	22	5	4	5	5	5	4	28	4	5	4	5	5	5	4	4	32
24	3	5	5	4	4	21	5	5	5	5	5	4	29	4	5	4	5	5	5	4	4	32

51	5	5	5	5	5	25	5	5	5	5	5	5	30	5	5	5	5	5	5	5	35
52	2	3	3	1	4	13	3	4	4	3	3	4	21	4	3	2	3	4	4	4	24
53	5	5	5	1	4	20	3	4	4	3	3	4	21	5	5	1	4	4	4	5	28
54	2	4	2	4	4	16	4	5	5	5	4	4	27	5	4	4	4	5	4	5	31
55	5	3	5	4	4	21	3	2	3	2	3	4	17	4	3	3	4	4	3	4	25
56	3	4	3	4	4	18	3	3	4	3	3	4	20	4	4	4	4	4	4	4	28
57	5	3	5	4	5	22	5	5	5	5	5	5	30	4	3	5	3	3	3	3	24
58	3	4	4	3	4	18	4	5	5	5	5	5	29	5	4	4	4	4	3	4	28
59	5	4	5	4	5	23	4	5	5	5	5	5	29	5	4	3	4	4	4	5	29
60	4	4	5	4	5	22	4	4	4	4	5	5	26	5	4	4	4	5	4	5	31
61	4	4	5	3	3	19	3	3	4	3	3	4	20	4	4	2	3	4	3	4	24
62	4	5	4	4	4	21	4	4	4	4	3	4	23	5	5	2	3	5	5	5	30
63	5	5	5	5	5	25	5	5	5	5	5	5	30	5	5	5	5	5	5	5	35
64	5	5	5	5	5	25	5	5	5	5	5	5	30	5	5	5	5	5	5	5	35
65	4	4	5	4	4	21	4	4	4	4	4	4	24	4	4	3	4	4	4	4	27
66	5	5	5	4	5	24	5	4	4	5	5	5	28	5	5	5	5	5	5	5	35
67	5	5	5	5	5	25	5	5	5	5	5	5	30	5	5	5	5	5	5	5	35
68	5	5	5	4	5	24	5	4	4	5	5	4	27	5	5	5	4	4	5	4	32
69	5	5	5	4	4	23	5	4	4	5	4	4	26	5	5	5	4	4	5	4	32
70	5	4	5	4	4	22	4	4	4	4	4	4	24	4	4	4	4	4	4	4	28
71	5	4	5	4	4	22	5	4	4	4	4	5	26	4	4	4	4	4	4	4	28
72	3	4	5	4	4	20	4	4	5	5	4	5	27	4	4	4	3	4	4	4	27
73	4	4	5	5	5	23	5	5	4	4	4	4	26	4	4	2	3	4	4	5	26
74	5	4	5	5	4	23	5	4	5	4	5	5	28	5	4	4	4	5	4	5	31
75	4	3	5	4	5	21	4	4	5	5	5	5	28	5	3	4	3	4	3	3	25
76	5	4	5	2	2	18	3	3	3	3	3	4	19	4	4	1	4	4	4	5	26

77	3	4	4	4	5	20	4	4	4	4	4	4	24	5	4	4	5	5	5	5	33
78	4	5	5	4	4	22	4	4	5	4	4	3	24	4	5	4	4	3	3	4	27
79	3	4	4	4	5	20	4	4	5	5	5	4	27	4	4	5	5	5	4	4	31
80	3	5	4	4	5	21	5	4	5	5	5	5	29	4	5	5	5	5	5	5	34
81	3	5	4	4	5	21	5	4	5	5	5	5	29	4	5	5	5	5	5	5	34



DAFTAR RIWAYAT HIDUP



Penulis bernama lengkap Risma Dwiyantri Rasyid, lahir di Kota Ujung Pandang pada tanggal 21 Desember 1990 merupakan anak kedua dari enam bersaudara. Penulis lahir dari pasangan Bapak Abd. Rasyid dan Ibu Kurniaty. Peneliti sekarang bertempat tinggal di Jln. Muhammad Tahir No. 22 Makassar. Penulis menyelesaikan pendidikan dasar di SDN Inp. Jongaya I dan lulus pada tahun 2003, SMP Negeri 24 Makassar dan lulus pada tahun 2006, SMK Negeri 1 Makassar dan lulus pada tahun 2010, dan mulai tahun 2011 sampai dengan penulisan skripsi ini penulis masih terdaftar sebagai mahasiswa Program S1 Manajemen di Universitas Islam Negeri (UIN) Alauddin Makassar.

UNIVERSITAS ISLAM NEGERI
ALAUDDIN
M A K A S S A R