

**PENGEMBANGAN MODUL PEMBELAJARAN SISTEM KOORDINASI
BERSUPLEMEN ARTIKEL PADA SISWA KELAS XI IPA
SMA TUT WURI HANDAYANI MAKASSAR**



SKRIPSI

**Diajukan untuk Memenuhi Salah Satu Syarat Meraih Gelar Sarjana Pendidikan
(S. Pd) pada Prodi Pendidikan Biologi Fakultas Tarbiyah dan Keguruan
Universitas Islam Negeri Alauddin Makassar**

Oleh:
ABDUL
NIM. 20500113059

UNIVERSITAS ISLAM NEGERI
ALAUDDIN
M A K A S S A R

**FAKULTAS TARBIYAH DAN KEGURUAN
UNIVERSITAS ISLAM NEGERI (UIN) ALAUDDIN MAKASSAR
2018**

PERNYATAAN KEASLIAN SKRIPSI

Mahasiswa yang bertanda tangan dibawah ini:

Nama : Abdul
Nim : 20500113059
Tempat/Tgl. Lahir : Sebatik/ 22 Maret 1995
Fakultas/Program : Tarbiyah/Pendidikan Biologi
Alamat : Manuruki 2 Lorong 5B No. 26 Kelurahan Mangasa
Judul : "Pengembangan Modul Pembelajaran Sistem Koordinasi
Bersuplemen Artikel Pada Siswa Kelas XI IPA SMA Tut
Wuri Handayani Makassar"

Menyatakan dengan sesungguhnya dan penuh kesadaran bahwa skripsi ini benar adalah hasil karya sendiri. Jika di kemudian hari terbukti bahwa ia merupakan duplikat, tiruan, plagiat, atau dibuat oleh orang lain, sebagian atau seluruhnya, maka skripsi dan gelar yang diperoleh karenanya batal demi hukum.

ALAUDDIN
M A K A S S A R

Samata, Agustus 2018

Penyusun

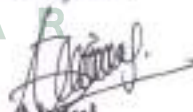
Abdul
20500113059

PENGESAHAN SKRIPSI

Skripsi yang berjudul **“Pengembangan Modul Pembelajaran Sistem Koordinasi Bersuplemen Artikel Pada Siswa Kelas XI IPA SMA Tut Wuri Handayani Makassar”** yang disusun oleh Abdul, NIM: 20500113059, mahasiswa Jurusan Pendidikan Biologi Fakultas Tarbiyah dan Keguruan Universitas Islam Negeri Alauddin Makassar, telah diuji dan dipertahankan dalam sidang *munaqasyah* yang diselenggarakan pada hari Senin tanggal 20 bulan Agustus 2018 M, bertepatan dengan 8 bulanislam Dzulhijjah 1439 H, dinyatakan telah dapat diterima sebagai salah satu syarat untuk memperoleh gelar Sarjana dalam Ilmu Pendidikan, Jurusan Pendidikan Biologi (dengan beberapa perbaikan).

Makassar, 20 Agustus 2018 M
8 Dzulhijjah 1439 H

DEWAN PENGUJI

KETUA	: Jamilah, S.Si., M.Si.	(.....)
SEKERTARIS	: Dr. H. Muh. Rapi, M.Pd.	(.....)
MUNAQISY I	: Dr. Misykat Malik Ibrahim, M.Si.	(.....)
MUNAQISY II	: Dr. Salahuddin, M.Ag.	(.....)
PEMBIMBING I	: Dr. Muh. Khalifah Mustami, M.Pd.	(.....)
PEMBIMBING II	: Wahyuni Ismail, S.Ag., M.Si., Ph.D.	(.....)

ALAUDDIN
M A K A S S A R

Disahkan oleh:
Dekan Fakultas Tarbiyah dan Keguruan
Universitas Alauddin Makassar



Dr. Muhammad Amri, Lc., M. Ag.
NIP. 19730120 200312 1 001

PERSETUJUAN PENGUJI

Pembimbing penulisan skripsi saudara Abdul, NIM: 20500113059, Mahasiswa Jurusan Pendidikan Biologi pada Fakultas Tarbiyah dan Keguruan UIN Alauddin Makassar, setelah dengan seksama meneliti dan mengoreksi skripsi yang bersangkutan dengan judul, **“Pengembangan Modul Pembelajaran Sistem Koordinasi Bersuplemen Artikel Pada Siswa Kelas XI IPA SMA Tut Wuri Handayani Makassar”**, memandang bahwa skripsi tersebut telah memenuhi syarat-syarat ilmiah dan dapat disetujui untuk diajukan ke sidang munaqasyah.

Demikian persetujuan ini diberikan untuk diproses selanjutnya.

Samata, Agustus 2018

Penguji I

Penguji II

Dr. Misvlat Malik Ibrahim, M.Si.
NIP. 19651130 198903 2 002

Dr. H. Salahuddin, M.Ag.
NIP. 19690410 199503 1 001

UNIVERSITAS ISLAM NEGERI

ALAUDDIN
M A K A S S A R

PERSETUJUAN PEMBIMBING

Pembimbing penulis skripsi saudara, Abdul Nim. 20500113059 Mahasiswa jurusan Pendidikan Biologi pada Fakultas Tarbiyah dan Keguruan UIN Alauddin Makassar, setelah dengan seksama meneliti dan mengoreksi skripsi yang bersangkutan dengan judul “Pengembangan Modul Pembelajaran Sistem Koordinasi Bersuplemen Artikel Pada Siswa Kelas XI IPA SMA Tut Wuri Handayani Makassar”, memandang bahwa skripsi tersebut telah memenuhi syarat-syarat ilmiah dan dapat disetujui untuk diajukan ke sidang munaqasyah.

Demikian persetujuan ini diberikan untuk proses selanjutnya.

Samata, 2 Juli 2018

UNIVERSITAS ISLAM NEGERI

Pembimbing I

Pembimbing II

ALAUDDIN
M A K A S S A R

Dr. Muhammad Khalifah Mustami, M.Pd.
NIP. 19710412 200003 1 001

Wahyuni Ismah, S.Ag., M.Si., Ph.D.
NIP. 19780805 200501 2 006

KATA PENGANTAR



Segala puji bagi Allah yang maha bijaksana yang memberikan hikmah kepada siapa yang dikehendaki-Nya. Tiada kata yang patut penulis ucapkan selain puji syukur kehadiran Allah SWT karena berkat rahmat-Nya sehingga penulis merampungkan skripsi ini, walaupun dalam penyusunan skripsi ini menemukan banyak hambatan-hambatan, namun berkat bimbingan dari berbagai pihak akhirnya skripsi ini dapat dirampungkan.

Salam dan shalawat kepada Rasulullah SAW yang telah mengantarkan umat manusia menuju jalan yang benar, pembawa rahmat segenap penjuru dunia, serta sebagai sumber ilmu yang sejati. Mudah-mudahan kita dapat mencontohnya.

Penulis menyadari bahwa banyak kekurangan yang terdapat dalam skripsi ini, maka penulis bersikap positif dalam menerima saran maupun kritikan yang sifatnya membangun.

Melalui tulisan ini pula, penulis menyampaikan ucapan terima kasih yang tulus kepada orang tua tercinta, Ayahanda Bauar dan Ibunda Murniati yang senantiasa mencurahkan cinta dan kasih sayangnya serta keikhlasannya dalam membesarkan, mendidik dan membiayai penulis serta doa restu yang tak henti-hentinya untuk keberhasilan penulis. Kepada beliau penulis memanjatkan doa semoga Allah SWT senantiasa melimpahkan rahmatnya kepada mereka amin.

Selain itu tidak lupa penulis mengucapkan terimah kasih kepada :

1. Prof. Dr. Musafir Pababbari, M.Si., selaku Rektor UIN Alauddin Makassar beserta wakil Rektor I, II, III dan IV.
2. Dr. H. Muhammad Amri, Lc. M. Ag., Dekan Fakultas Tarbiyah dan Keguruan UIN Alauddin Makassar beserta wakil dekan I, II dan III.
3. Jamilah, S.Si., M.Si dan Dr. Muh. Rapi, S. Ag., M.Si. selaku Ketua dan Sekretaris Jurusan Pendidikan Biologi UIN Alauddin Makassar
4. Dr. Muhammad Khalifah Mustami, M. Pd. dan Wahyuni Ismail, S.Ag., M.Si., Ph.D. selaku pembimbing I dan pembimbing II yang telah memberikan arahan, pengetahuan baru dan koreksi dalam penyusunan skripsi ini, serta membimbing penulis sampai tahap penyelesaian.
5. Dr. Hj. St. Syamsudduha, M. Pd. dan Asrijal, S. Pd., M. Pd. yang telah bersedia memvalidasi instrumen yang digunakan dalam penelitian.
6. Para dosen, karyawan dan karyawan Fakultas Tarbiyah dan Keguruan yang secara konkrit memberikan bantuannya baik langsung maupun tak langsung.
7. Kepala sekolah beserta seluruh guru kelas XI IPA SMA Tut Wuri Handayani Makassar yang telah bersedia memberikan izin kepada penulis untuk mengadakan penelitian.
8. Terkhusus saudara tersayang Nurjumiati yang selalu memberikan do'a dan dukungan di setiap kesulitan.
9. Sahabat-sahabatku (Muh. Murthadha, Annisa Dwi Fitriah, Mustabsyirah, Ulfa Sudirman, Mastang, Dheby Kurnia) dan umumnya teman-teman se-angkatan

2013 Pendidikan Biologi, semoga tali persaudaraan di antara kita semua tetap terjalin.

Tiada sesuatu yang bisa penulis berikan kecuali apa yang kita lakukan selama ini bernilai ibadah disisi Allah SWT, serta semoga skripsi ini bermanfaat bagi semua orang khususnya bagi penulis sendiri amin.

Samata, Agustus 2018

Penyusun,

Abdul
NIM. 20500113059

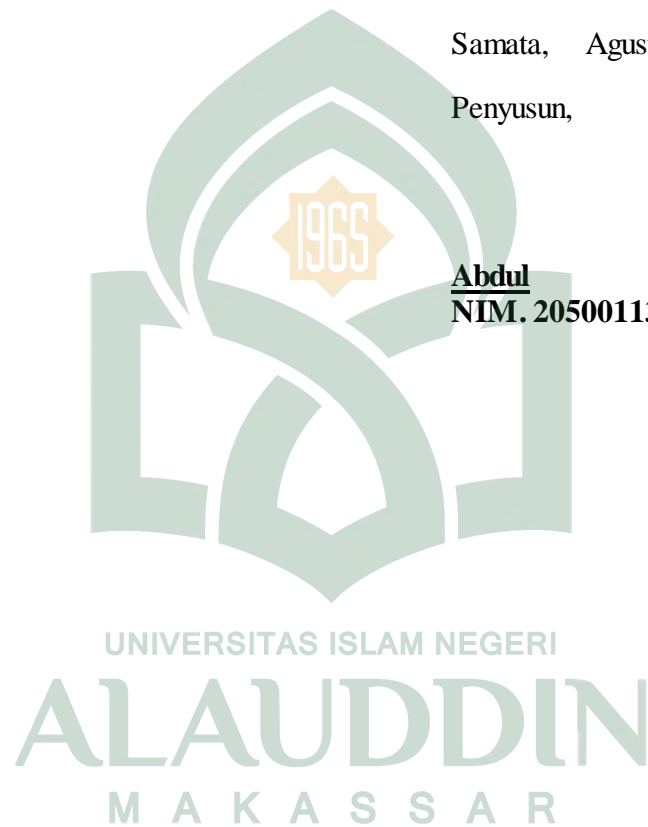

DAFTAR ISI

HALAMAN JUDUL	i
PENGESAHAN SKRIPSI	ii
PERNYATAAN KEASLIAN SKRIPSI	iii
PERSETUJUAN PEMBIMBING	iv
PERSETUJUAN PENGUJI	v
KATA PENGANTAR	vi
DAFTAR ISI	ix
DAFTAR TABEL	xi
DAFTAR GAMBAR	xii
ABSTRAK	xiii
BAB I PENDAHULUAN	1
A. Latar Belakang	1
B. Rumusan Masalah	7
C. Tujuan Penelitian	8
D. Manfaat Penelitian	8
E. Defenisi Operasional	9
BAB II TINJAUAN TEORITIS	11
A. Bahan Ajar	11
1. Pengertian Bahan Ajar	11
2. Jenis-Jenis Bahan Ajar	14
B. Pengembangan Modul	15
1. Karakteristik Modul	18
2. Tujuan Modul	19
3. Manfaat Modul	20
4. Prinsip Penggunaan Modul	21
5. Keunggulan Modul	22

6. Proses Penyusunan Modul	23
7. Struktur Materi Pelajaran	24
8. Struktur Penulisan Modul	25
C. Artikel Ilmiah.....	26
1. Pengertian Artikel Ilmiah	26
2. Jenis-jenis Artikel Ilmiah	27
BAB III METODOLOGI PENELITIAN	28
A. Jenis Penelitian	28
B. Lokasi dan Subjek Penelitian	28
C. Model Pengembangan Produk	29
D. Instrumen Penelitian	31
E. Teknik Pengumpulan Data	32
F. Teknik Analisis Data	33
BAB IV HASIL DAN PEMBAHASAN	40
A. Hasil Penelitian	40
1. Tahap-tahap Pengembangan Modul	40
2. Tahap Validasi Modul	49
3. Tahap Uji Coba Modul	52
B. Pembahasan	53
1. Pengembangan Modul	57
2. Kualitas Modul	64
BAB V PENUTUP	72
A. Kesimpulan	72
B. Implikasi Penelitian	73
DAFTAR PUSTAKA	74
LAMPIRAN-LAMPIRAN	78
DAFTAR RIWAYAT HIDUP	130

DAFTAR TABEL

Tabel 3.1 Kriteria tingkat kevalidan	35
Tabel 3.2 Nama-nama validator	35
Tabel 3.3 Kriteria penilaian respon siswa	36
Tabel 3.3 Teknik kategorisasi departemen pendidikan dan kebudayaan	38
Tabel 4.1 Nama-nama validator	49
Tabel 4.2 Saran-saran dan masukan dari kedua validator terhadap modul yang dikembangkan	50
Tabel 4.3 Perbedaan hasil antara prototype I dan Prototype II pada modul yang dikembangkan	51
Tabel 4.4 Hasil penilaian validator terhadap modul yang dikembangkan ...	52
Tabel 4.5 Statistik skor hasil belajar siswa kelas XI IPA SMA Tut Wuri Handayani Makassar	53
Tabel 4.6 Distribusi ferkuensi dan persentase skor hasil belajar biologi siswa kelas XI IPA SMA Tut Wuri Handayani Makassar	54
Tabel 4.7 Persentase ketuntasan hasil belajar biologi siswa kelas XI IPA SMA Tut Wuri Handayani Makassar	54
Tabel 4.8 Hasil angket respon siswa kelas XI IPA SMA Tut Wuri Handayani Makassar	55

DAFTAR GAMBAR

Gambar 4.1 Urutan tahapan penelitian pengembangan model 4-D	29
Gambar 4.1 Rancangan awal sampul modul bersuplemen artikel	46
Gambar 4.2 Format penulisan modul bersuplemen artikel	47



ABSTRAK

Nama : Abdul
Nim : 20500113059
Fakultas/Jurusan : Tarbiyah dan Keguruan/Pendidikan Biologi
Judul Skripsi : Pengembangan Modul Pembelajaran Sistem Koordinasi Bersuplemen Artikel Pada Siswa Kelas XI IPA SMA Tut Wuri Handayani Makassar

Modul merupakan salah satu bentuk bahan ajar yang dikemas secara utuh dan sistematis yang di dalamnya memuat seperangkat pengalaman belajar yang terencana, dan didesain untuk membantu peserta didik menguasai tujuan belajar yang spesifik. Modul yang dikembangkan pada penelitian ini adalah modul bersuplemen artikel yang di dalamnya terdapat bacaan dan tugas mandiri serta soal-soal latihan untuk menguji tingkat pemahaman siswa serta melibatkan unsur ilmu atau sains yang akan diuji tingkat kevalidan, kepraktisan dan keefektifannya. Dengan tujuan untuk mendapatkan gambaran bagaimana cara pengembangan dan tingkat kualitas modul yang valid, praktis dan efektif.

Metode yang digunakan dalam penelitian ini adalah Penelitian dan Pengembangan (*Research and Development*) yang mengacu pada model pengembangan 4-D, dimulai pada tahap pendefinisian (*define*) dengan menganalisis tujuan, tahap perencanaan (*design*) dengan menyusun modul, tahap pengembangan (*develop*) yang menghasilkan modul yang telah direvisi dan tahap penyebaran (*disseminate*) dengan menggunakan modul yang telah dikembangkan dalam skala penyebaran terbatas. Subjek dalam penelitian ini adalah siswa kelas XI IPA SMA Tut Wuri Handayani Makassar yang berjumlah 22 orang. Instrumen yang digunakan dalam pengumpulan data penelitian adalah lembar validasi untuk mendapatkan data kevalidan modul, angket respon siswa untuk mendapatkan data kepraktisan modul dan tes hasil belajar siswa untuk mendapatkan data keefektifan modul.

Berdasarkan data uji coba kevalidan modul yang direvisi sebanyak 2 kali, oleh validator ahli dan validator konten, modul memenuhi kategori sangat valid dengan skor rata-rata 3,60, untuk uji coba kepraktisan modul diperoleh skor rata-rata 3,47 yang termasuk kategori praktis dan untuk uji coba keefektifan modul memenuhi kategori efektif untuk digunakan dengan perolehan skor rata-rata 85,54%. Hal ini mengindikasikan bahwa kualitas modul yang dikembangkan layak untuk digunakan.

BAB I

PENDAHULUAN

A. Latar Belakang Masalah

Seiring dengan perkembangan ilmu pengetahuan dan teknologi yang semakin pesat, dunia pendidikan juga berkembang dengan pesat pula. Peserta didik dituntut untuk aktif dan mampu mandiri dalam belajar. Ketersediaan sarana dan prasarana terkadang tidak mencukupi untuk melaksanakan belajar secara mandiri atau belum dapat dimanfaatkan secara optimal sebagai bahan ajar.¹ Kedudukan guru cukup menentukan sekali dalam pelaksanaan pembelajaran di dalam kelas di antaranya adalah menyajikan bahan materi ajar yang menarik sesuai dengan kebutuhan peserta didik dan perkembangan ilmu pengetahuan di zaman modern. Guru memiliki peran yang sangat besar ketika berada di dalam kelas mulai dari analisis silabus, penyusunan skenario pembelajaran berupa RPP, bahkan bahan ajar, semuanya harus diatur dan disusun sesuai dengan karakteristik peserta didik yang akan diajar.

Salah satu kompetensi yang perlu dimiliki seorang guru dalam melaksanakan tugasnya adalah mengembangkan bahan ajar. Pengembangan bahan ajar penting dilakukan guru agar pembelajaran lebih efektif, efisien, serta sesuai dengan kompetensi yang ingin dicapai. Hal tersebut sesuai dengan Permendiknas nomor 16 tahun 2007 yang mengatur tentang Standar Kualifikasi Akademik dan Kompetensi

¹Ratna Widyani-grum, Sarwanto, dan Puguh Karyanto, “*Pengembangan modul berorientasi POE (Predict, Observe, Explain) Berwawasan Lingkungan Pada Materi Pencemaran Untuk Meningkatkan Hasil Belajar Siswa*”, *Surakarta* 6. no. 1 (2013): h. 2. <http://jurnal.fkip.uns.ac.id/index.php/biologi/article/view/3011> (diakses 5 Januari 2017)

Guru, yaitu bagi guru pada satuan pendidikan jenjang Sekolah Menengah Atas (SMA), baik dalam tuntutan kompetensi pedagogik maupun profesional berkaitan erat dengan kemampuan guru dalam mengembangkan sumber belajar dan bahan ajar.²

Terkait mengenai bahan ajar dalam pendidikan telah disebutkan di dalam Al-Qur'an. Allah Swt berfirman dalam QS Al-Nah/16: 44.

..... وَأَنْزَلْنَا إِلَيْكَ الذِّكْرَ لِتُبَيِّنَ لِلنَّاسِ مَا نُزِّلَ إِلَيْهِمْ وَلَعَلَّهُمْ يَتَفَكَّرُونَ

Terjemahannya:

“ Dan Kami turunkan kepadamu Al Quran, agar kamu menerangkan pada umat manusia apa yang telah diturunkan kepada mereka dan supaya mereka memikirkan.”³

Ayat di atas menunjukkan bahwa Allah Swt menggunakan Al-Qur'an sebagai bahan pembelajaran dalam menyampaikan sesuatu yang sudah pernah diterima oleh manusia agar mereka berpikir. Jadi jika ditinjau dari asal usulnya, sebagai bahan pembelajaran atau sumber belajar dibedakan menjadi dua yaitu sumber belajar yang dirancang berupa sumber belajar yang memang sengaja dibuat untuk tujuan

²Ratna Widyanigrum, Sarwanto, dan Puguh Karyanto, “Pengembangan modul berorientasi POE (Predict, Observe, Explain) Berwawasan Lingkungan Pada Materi Pencemaran Untuk Meningkatkan Hasil Belajar Siswa”, Surakarta 6. No. 1 (2013): h. 2. <http://jurnal.fkip.uns.ac.id/index.php/biologi/article/view/3011> (diakses 5 Januari 2017)

³Kementrian Agama RI, *Al-Qur'an dan Terjemah New Cordov* (Bandung: Syaamil Quran, 2012), h. 25.

pembelajaran dan sumber belajar yang sudah tersedia dan tinggal digunakan.⁴ Hal tersebut jika dikaitkan sebagai bahan ajar dapat dipergunakan untuk keperluan pembelajaran.

Bahan ajar berkedudukan sebagai alat atau sarana untuk mencapai standar kompetensi dan kompetensi dasar. Dalam penyusunan bahan ajar hendaklah berpedoman pada standar kompetensi (SK) dan kompetensi dasar (KD), atau tujuan pembelajaran umum (*goal*) dan tujuan pembelajaran khusus (*objectives*).⁵ Seorang guru dituntut untuk mengembangkan bahan ajar dalam meningkatkan kualitas pembelajaran. Bahan ajar yang dimaksud adalah segala bentuk bahan yang digunakan untuk membantu guru atau instruktur dalam melaksanakan kegiatan belajar mengajar di kelas. Bahan yang dimaksud bisa berupa bahan tidak tertulis maupun bahan tertulis seperti modul.

Modul merupakan sebuah bahan ajar cetak yang digunakan peserta didik untuk sumber belajar. Modul ini juga bertujuan untuk membuat peserta didik dapat belajar mandiri, dapat dipelajari kapan saja dan dimana saja tanpa harus ada alat pendukung. Modul juga berperan dalam melatih peserta didik untuk belajar aktif serta dapat pula menunjang keefektifan pencapaian tujuan pembelajaran. Penggunaan

⁴Maman Fathurrohman, *Al-Quran Pendidikan dan Pengajaran* (Bandung: Pustaka Madani, 2007), h. 17.

⁵Muhammad Yaumi, *Prinsip-Prinsip Desain Pembelajaran*, h. 245.

modul dalam proses belajar mengajar bertujuan agar tujuan pembelajaran dapat dicapai secara efektif dan efisien.⁶

Pengembangan bahan ajar harus berorientasi kepada bagaimana guru mengaktifkan peserta didik dalam proses pembelajaran. Siswa harus dipandang sebagai subjek bukan objek, proses pembelajaran tidak boleh didominasi oleh guru karena hal tersebut akan mengurangi tanggung jawab siswa atas tugas belajarnya. Siswa harus berpartisipasi, mencoba dan melakukan sendiri apa yang sedang dipelajari, sehingga proses pembelajaran mengacu pada pembelajaran yang aktif.⁷ Bahan ajar yang disusun berupa modul disesuaikan dengan sajian materi dan kebutuhan siswa dalam mencapai tujuan pembelajaran agar siswa jauh lebih mandiri dalam memahami maksud dari setiap konten materi yang disusun secara sistematis.

Penelitian ini didukung oleh Rufii Rufii dalam penelitiannya yang berjudul *"Developing Module on Constructivist Learning Strategies to Promote Students Independence and Performance"*, menyatakan bahwa modul dapat digunakan untuk belajar mandiri atau individu tunggal karena modul berisi objektivitas, lembar petunjuk, uraian materi, kunci jawaban dan alat evaluasi. Modul dapat digunakan sebagai salah satu alternatif untuk melakukan presentasi dari materi ajar dan

⁶Wiwin Eka R. dan Sudarmin, *"Pengembangan Modul IPA Terpadu Berbasis Etnosains Tema Energi Dalam Kehidupan Untuk Jiwa Konservasi Siswa"*, Semarang vol. 4 no. 2 (2013), h. 20. http://journal.unnes.ac.id/artikel_sju/usej/7943 (diakses 1 Januari 2017)

⁷Hanafiah dan Suhana, *Konsep Strategi Pembelajaran*, (Bandung: Rafika Aditama, 2009), h. 176.

metodologi penelitian.⁸ Modul menjadi salah satu alternatif bagi guru dalam memilih bahan ajar karena dapat membuat siswa belajar lebih mandiri tanpa harus bergantung kepada guru dan media.

Perkembangan ilmu pengetahuan dan teknologi yang sangat pesat harus diantisipasi baik oleh pengajar maupun peserta didik, karena dengan mengadaptasi perkembangan ilmu pengetahuan dan teknologi maka proses pembelajaran akan terbantu, terutama dalam hal ini pemanfaatan informasi melalui berbagai sumber. Adaptasi pemanfaatan informasi yang dimaksud dapat menjadi referensi bahan ajar yang menarik dengan menyisipkan beberapa informasi pada sub topik tertentu yang sesuai dengan materi. Dengan pembelajaran menggunakan modul bersuplemen artikel diharapkan siswa lebih paham dalam memaknai isi dari materi dan mampu mengaplikasikan setiap hal-hal positif yang diperoleh dalam kehidupannya.

Observasi awal yang dilakukan di SMA Tut Wuri Handayani Makassar. Hasil observasi yang pertama, yaitu melakukan pengamatan di sekolah dan wawancara dengan beberapa siswa yang bersekolah di sana. Para siswa mengatakan bahwa dalam pembelajaran biologi sudah menggunakan bahan ajar sebagai sumber belajar tetapi hanya berupa buku paket dan Lembar Kerja Siswa (LKS). Buku paket yang digunakan pun hanya terbatas, karena mereka hanya dipinjami oleh sekolah dan tidak diperkenankan untuk dibawa pulang karena jumlahnya terbatas.

⁸Rufii Rufii, "Developing Module on Constructivist Learning Strategies to Promote Students' Independence and Performance" *PGRI Adi Buana University* vol. 7 no. 1 (2015): h. 19. <https://rufiis.mada.files.wordpress.com/2016/03/iceta-7-rufii> (diakses 1 Januari 2017)

Berdasarkan hasil observasi kedua kepada Bu Sitti Rahmah, S.P., beliau selaku guru mata pelajaran biologi kelas XI IPA di SMA Tut Wuri Handayani Makassar menyatakan, bahwa ketersediaan bahan ajar biologi di sekolah sangat minim karena siswa hanya dibekali buku paket yang dipinjam secara bergantian. Lebih lanjut beliau menambahkan,

Di SMA Tut Wuri Handayani Makassar ini memang belum ada bahan ajar berupa modul, sumber materi yang disajikanpun kepada siswa hanya sebatas sajian materi di buku paket, ditambah lagi segala aktivitas belajar di kelas masih terpusat pada guru, dan terkadang mengabaikan peran teknologi informasi khususnya internet. Meskipun didukung dengan informasi guru, masih saja kurang efektif dan membuat siswa bosan....

Oleh karena itu, perlu adanya pengembangan bahan ajar berupa modul biologi, sebagai salah satu alternatif bahan ajar yang yang menggabungkan kemajuan teknologi informasi dari hasil penelitian berupa artikel dengan maksud untuk mengarahkan siswa untuk dapat belajar mandiri di rumah dengan tujuan untuk mendukung pembelajaran di sekolah sebagai bentuk inovasi baru dalam pembelajaran. Bahan ajar atau modul ini menggunakan model pengembangan 4-D yang dikemukakan oleh Sugiyono. Model pengembangan ini tepat digunakan untuk mengembangkan modul karena dalam pengembangannya melibatkan penilaian ahli, sehingga sebelum dilakukan uji coba modul di lapangan telah dilakukan revisi berdasarkan penilaian, saran dan masukan para ahli. Prosedur pengembangannya dimulai dari tahap *define* (pendefinisian), kemudian dilanjutkan dengan tahap *design* (perancangan), tahap *develop* (pengembangan), dan tahap *disseminate* (penyebaran atau penggunaan modul pada skala yang luas).

Pengembangan modul yang akan dibuat adalah modul materi sistem koordinasi bersuplemen artikel. Modul ini akan memanfaatkan beberapa riset penelitian sains terkait materi yang sudah dipublis pada *situs* atau *website* tertentu seperti “*International of Research in Pharmacy and Chemistry, The New England of Medicine* dan *U.S. National Library of Medicine*” yang disesuaikan dengan materi pelajaran yang akan dibuat modulnya. Materi pelajaran pada kelas XI semester II SMA kebanyakan berhubungan dengan sistem yang terjadi didalam tubuh manusia dan materi pelajaran ini tepat untuk mengoptimalkan pemanfaatan informasi dari hasil riset penelitian sains di dunia. Topik pembelajaran di kelas XI semester II SMA difokuskan hanya pada materi sistem koordinasi, di antaranya adalah sistem saraf (*neuron system*), sistem hormon (*endocrine system*) dan sistem indera (*sensory system*).

Pengembangan modul yang dimaksud peneliti adalah pengembangan modul yang materinya didesain dengan memasukkan artikel penelitian dari situs atau *website* tertentu dan benar-benar merupakan penemuan baru yang menjadi riset penelitian sains sekaligus untuk membantu peserta didik untuk memahami materi terkait yang dilengkapi dengan soal-soal berupa test formatif dan telaah artikel kasus. Adapun produk yang dihasilkan adalah produk yang telah diuji kevaliditasnya, kepraktisannya dan keefektifannya oleh tim validator atau ahli. Produk yang telah dinyatakan memenuhi syarat oleh tim validator itulah produk yang nantinya akan di gunakan guru dalam proses pembelajaran.

Berdasarkan latar belakang masalah di atas maka peneliti ingin melakukan penelitian ini dengan judul “Pengembangan Modul Pembelajaran Sistem Koordinasi Bersuplemen Artikel Pada Siswa Kelas XI IPA SMA Tut Wuri Handayani Makassar”.

B. Rumusan Masalah

Berdasarkan latar belakang masalah yang diuraikan di atas maka dirumuskan permasalahan sebagai berikut:

1. Bagaimana cara pengembangan modul pembelajaran sistem koordinasi bersuplemen atikel pada siswa kelas XI IPA SMA Tut Wuri Handayani Makassar?
2. Bagaimana tingkat kualitas modul pembelajaran sistem koordinasi bersuplemen atikel pada siswa kelas XI IPA SMA Tut Wuri Handayani Makassar?

C. Tujuan Penelitian

Tujuan dilaksanakannya penelitian ini adalah sebagai berikut:

1. Untuk mengetahui cara pengembangan modul pembelajaran sistem koordinasi bersuplemen atikel pada siswa kelas XI IPA SMA Tut Wuri Handayani Makassar
2. Untuk mengetahui tingkat kualitas modul pembelajaran sistem koordinasi bersuplemen atikel pada siswa kelas XI IPA SMA Tut Wuri Handayani Makassar.

D. Manfaat Penelitian

Adapun manfaat yang diharapkan dari hasil penelitian ini, antara lain:

1. Manfaat Teoritis

Manfaat teoretis dari hasil penelitian ini diharapkan dapat memberi informasi mengenai modul bersuplemen artikel.

2. Manfaat Praktis

Manfaat praktis penelitian ini sasarannya terbagi sebagai berikut:

- a. Siswa

Hasil penelitian berupa modul bersuplemen artikel yang dikembangkan diharapkan dapat digunakan oleh siswa sebagai sumber belajar mandiri pada materi sistem koordinasi, memberikan motivasi belajar dan membantu siswa dalam memahami proses pembelajaran biologi kelas XI dengan lebih baik.

- b. Guru

Hasil penelitian berupa modul bersuplemen artikel yang dikembangkan diharapkan membantu guru dalam menyajikan dan memperjelas materi pembelajaran biologi kelas XI dengan memanfaatkan artikel riset penelitian sains.

- c. Sekolah

Hasil penelitian diharapkan dapat memperkaya sumber belajar alternatif, khususnya sebagai sumber belajar, di SMA Tut Wuri Handayani Makassar.

E. Defenisi Operasional

Untuk memperoleh gambaran yang jelas tentang variabel, serta untuk menghindari salah pengertian dalam penelitian ini, maka berikut dijelaskan batasan istilah yang digunakan dalam penelitian ini, sebagai berikut:

1. Pengembangan merupakan suatu proses yang dipakai untuk mengembangkan dan memvalidasi produk penelitian yang berupa proses, produk, dan rancangan. Adapun model pengembangan yang digunakan peneliti adalah 4-D yang terdiri atas 4 tahap pengembangan yaitu: (1) Pembatasan (*Define*), (2) Perancangan (*Design*), (3) Pengembangan (*Develop*) dan (4) Penyebaran (*Disseminate*).
2. Modul merupakan salah satu bahan ajar berupa paket belajar mandiri yang meliputi serangkaian pengalaman belajar yang direncanakan dan dirancang secara sistematis untuk membantu siswa mencapai tujuan belajar. Modul juga dapat diartikan sebagai sebuah buku yang ditulis dengan tujuan agar peserta didik dapat belajar secara mandiri tanpa atau dengan bimbingan guru. Sebuah modul akan bermakna apabila peserta didik dapat dengan mudah menggunakannya. Oleh karena itu, modul disajikan dengan bahasa yang baik, menarik, dilengkapi dengan tes formatif dan telaah artikel kasus.
3. Artikel merupakan karya tulis ilmiah lengkap yang terdokumentasikan secara publik di situs atau *website* tertentu berupa riset penelitian sains yang telah teruji kebenarannya.

BAB II

TINJAUAN TEORITIS

A. Bahan Ajar

1. Pengertian Bahan Ajar

Bahan ajar merupakan bagian dari sumber belajar. Bahan ajar atau *teaching material*, terdiri atas dua kata yaitu *teaching* atau mengajar dan *material* atau bahan. Melaksanakan pembelajaran (*teaching*) diartikan sebagai proses menciptakan dan mempertahankan suatu lingkungan belajar yang efektif.

Bahan ajar adalah segala bentuk bahan yang digunakan untuk membantu pendidik dalam melaksanakan kegiatan belajar mengajar di kelas. Bahan yang dimaksudkan bisa berupa bahan tertulis maupun bahan tidak tertulis. Sedangkan menurut Muhammad Rapi dikemukakan bahwa, bahan ajar merupakan seperangkat materi/substansi pembelajaran (*teaching material*) yang disusun secara sistematis, menampilkan sosok utuh dari kompetensi yang akan dikuasai siswa dalam kegiatan pembelajaran. Lebih lanjut disebutkan bahwa bahan ajar berfungsi sebagai:⁸

- a. Pedoman bagi pengajar yang akan mengarahkan semua aktivitasnya dalam proses pembelajaran.
- b. Pedoman bagi siswa atau mahasiswa yang akan mengarahkan semua aktivitasnya dalam proses pembelajaran.

⁸Muhammad Rapi, *Pengantar Strategi Pembelajaran (Pendekatan Standar Proses)*, (Makassar: Alauddin University Press, 2012), h. 222-223.

c. Alat evaluasi pencapaian/penguasaan hasil pembelajaran.

Bahan ajar adalah seperangkat sarana atau alat pembelajaran yang berisikan materi pembelajaran, metode, batasan-batasan dan cara mengevaluasi yang didesain secara sistematis dan menarik dalam rangka mencapai tujuan yang diharapkan, yaitu mencapai kompetensi atau subkompetensi dengan segala kompleksitasnya.⁹ Dengan bahan ajar memungkinkan siswa dapat mempelajari kompetensi dasar secara runtut dan sistematis sehingga utuh dan terpadu.

Pengelompokan bahan ajar adalah media tulis, audio visual, elektronik, dan interaktif terintegrasi yang kemudian disebut sebagai media terintegrasi atau mediamix. Sebuah bahan ajar paling tidak mencakup antara lain:¹⁰

- a. Petunjuk belajar (petunjuk siswa/guru)
- b. Kompetensi yang akan dicapai
- c. Informasi pendukung
- d. Latihan – latihan
- e. Petunjuk kerja, dapat berupa Lembar Kerja (LK)
- f. Evaluasi.

Bahan ajar (*learning materials*) dibagi ke dalam dua jenis, yaitu bahan cetak (*printed materials*) dan bahan bukan cetak (*non printed materials*). Bahan cetak biasanya dalam bentuk buku kerja modular, sedangkan bentuk bukan cetak dapat

⁹Chomsin S. Widodo dan Jasmadi, *Panduan Menyusun Bahan Ajar Berbasis Kompetensi*. (Jakarta: PT. Elex Media Komputindo, 2008), h. 40.

¹⁰Abdul Majid, *Perencanaan Pembelajaran Mengembangkan Standar Kompetensi Guru*, (Bandung: PT Remaja Rosdakarya, 2013) h. 174.

berupa audio (kaset-kaset audio dan program radio), video (kaset-kaset video, CD-ROM dan program televisi) dan komputer (disajikan secara sinkronus/*synchronous* berupa komputer interaktif).¹¹

Bahan ajar yang dikembangkan harus sesuai dengan kurikulum suatu mata pelajaran, digunakan sebagai sumber utama pembelajaran seperti buku teks ataupun bahan ajar yang sifatnya penunjang untuk kepentingan pengayaan atau bahan ajar yang berkategori suplemen (penunjang). Bahan ajar sebagai sumber utama, siswa tidak perlu bersusah payah untuk mencari sumber lain, mereka cukup mempelajari bahan ajar utama dengan teliti. Penggunaan bahan ajar berkaitan dengan kegiatan belajar mengajar bisa dibagi dalam dua kategori yaitu kategori bahan ajar yang digunakan dalam KBM dengan bimbingan langsung dari guru, seperti penggunaan teks sebagai bahan tatap muka. Kedua, bahan ajar yang digunakan siswa untuk belajar mandiri (*individual study*) tanpa bantuan guru, misalkan penggunaan modul atau bahan ajar lainnya yang dirancang secara khusus seperti BBM (Bahan Belajar Mandiri).¹²

Bahan ajar memiliki cakupan yang cukup luas, karena penggunaannya disesuaikan dengan kebutuhan siswa di zamannya dalam membelajarkan materi tertentu dengan maksud untuk membuat siswa paham mengenai topik yang menjadi inti permasalahan pada materi yang telah disusun atau didesain dengan cara

¹¹Muhammad Yaumi, *Prinsip-Prinsip Desain Pembelajaran*, (Cet. II; Jakarta: Kencana, 2013), h. 255.

¹²Udin Syaefudin Sa'ud, *Inovasi pendidikan*, (Bandung: Alfabeta, 2009). h. 215.

sistematis, menarik dan dilengkapi dengan alat evaluasi untuk mengukur ketercapaian siswa.

2. Jenis-Jenis Bahan Ajar

Dari berbagai pendapat di atas dapat disarikan bahwa bahan ajar adalah seperangkat materi yang disusun secara sistematis sehingga tercipta lingkungan/suasana yang memungkinkan siswa belajar dengan baik. Dengan demikian, bentuk bahan ajar dapat dikelompokkan menjadi empat yaitu:

- a. Bahan cetak (*printed*) antara lain *handout*, buku, modul, lembar kerja siswa, brosur, *leaflet*, foto/gambar.
- b. Bahan ajar dengar (*audio*) seperti kaset, radio, piringan hitam, dan *compact disk audio*.
- c. Bahan ajar pandang dengar (*audio visual*) seperti *video compact disk*, *film*.
- d. Bahan ajar interaktif (*interactive teaching material*) seperti *compact disk interaktif*.

Bahan ajar cetak dapat ditampilkan dalam berbagai bentuk. Jika bahan ajar cetak tersusun secara baik maka bahan ajar akan mendatangkan beberapa keuntungan seperti: ¹³

- 1) Bahan tertulis biasanya menampilkan daftar isi, sehingga memudahkan guru untuk menunjukkan kepada peserta didik bagian mana yang sedang dipelajari
- 2) Biaya untuk pengadaannya relatif sedikit

¹³Abdul Majid, *Perencanaan Pembelajaran Mengembangkan Standar Kompetensi Guru*, (Bandung: PT Remaja Rosdakarya, 2013) h.174-177.

- 3) Bahan tertulis cepat digunakan dan dapat dengan mudah dipindah-pindahkan
- 4) Menawarkan kemudahan secara luas dan kreativitas bagi individu
- 5) Bahan tertulis relatif ringan dan dapat dibaca dimana saja
- 6) Bahan ajar yang baik akan dapat memotivasi pembaca untuk melakukan aktivitas, seperti menandai, mencatat, membuat sketsa
- 7) Bahan tertulis dapat dinikmati sebagai sebuah dokumen yang bernilai besar
- 8) Pembaca dapat mengatur tempo secara mandiri.

Modul adalah sebuah buku yang ditulis dengan tujuan agar peserta didik dapat belajar secara mandiri tanpa atau dengan bimbingan guru, sehingga modul berisi paling tidak tentang segala komponen dasar bahan ajar yang telah disebutkan sebelumnya. Pembelajaran dengan modul memungkinkan seorang peserta didik yang memiliki kecepatan tinggi dalam belajar akan lebih cepat menyelesaikan satu atau lebih kompetensi dasar dibandingkan dengan peserta didik lainnya.

B. Pengembangan Modul

Modul merupakan paket belajar mandiri yang meliputi serangkaian pengalaman belajar yang direncanakan dan dirancang secara sistematis untuk membantu siswa mencapai tujuan belajar. Tujuan utama pembelajaran dengan modul adalah untuk meningkatkan efisiensi dan efektivitas pembelajaran di sekolah, baik waktu, dana, fasilitas, maupun tenaga guna mencapai tujuan secara optimal. Pembelajaran dengan menggunakan modul memungkinkan siswa untuk

meningkatkan aktifitas belajar optimal sesuai dengan tingkat kemampuan dan kemajuan yang diperolehnya selama proses belajar.¹⁴

Modul merupakan suatu paket belajar mengajar berkenaan dengan satu unit bahan pelajaran. Dengan modul siswa dapat mencapai taraf tuntas (*mastery*) dengan belajar secara individual. Siswa tidak dapat melanjutkan taraf tuntas. Biasanya modul menggunakan multimedia. Dengan melalui modul siswa dapat mengontrol kemampuan dan intensitas belajarnya. Modul dapat dipelajari di mana saja. Lama sebuah modul tidak tertentu. Dapat beberapa menit, dapat pula beberapa jam dan dapat pula dilakukan secara tersendiri atau diberi variasi dengan metode lain.¹⁵

Modul dibuat untuk memberikan kesempatan kepada siswa untuk belajar secara mandiri sesuai dengan percepatan pembelajaran masing-masing. Modul sebagai alat atau saran pembelajaran yang berisi materi, metode, batasan-batasan dan cara mengevaluasi yang dirancang secara sistematis dan menarik untuk mencapai kompetensi yang diharapkan.¹⁶ Modul yang disusun disesuaikan dengan skenario kurikulum yang berlaku dan rencana pelaksanaan pembelajaran agar pembelajaran siswa menjadi terencana dengan baik.

The module can increase motivation and understanding of the materials being learned. The same thing was found, that module can increase the understanding of

¹⁴Herwim Enggar Pratiwi, dkk., "Pengembangan Modul Pembelajaran Biologi Berbasis Hybrid Learning Untuk Meningkatkan Kemampuan Berpikir Kritis Dan Hasil Belajar Siswa Kelas XII", Malang (2016), h.2. <http://jurnal-online.um.ac.id/data/artikel/artikel15c078664ce7fdafb63596ca5e40e83d1> (diakses 5 Januari 2017)

¹⁵Muhammad Ali, *Guru Dalam Proses Belajar Mengajar*, (Cet. XIV; Bandung: Sinar Baru Algensindo, 2010), h. 110-111.

¹⁶Rudi Susilana dan Cepi Riyana, *Media Pembelajaran* (Bandung: Kencana, 2009), h. 125.

the students so as to have an impact on student learning outcomes.¹⁷ Modules that require students to integrate quantitative thinking into an introductory undergraduate biology. These modules are designed for use in weekly group-based active-learning class sessions.¹⁸

Modul ajar dibuat untuk memperjelas dan mempermudah penyajian agar tidak bersifat sangat verbal. Modul juga harus mampu mengatasi keterbatasan waktu, ruang, dan daya indra, baik siswa atau peserta didik, maupun bagi pendidikan itu sendiri. Pemakaian modul ajar juga harus dapat digunakan secara tepat dan bervariasi, misalnya meningkatkan motivasi dan semangat belajar peserta didik, mengembangkan kemampuan peserta didik untuk dapat berinteraksi langsung dengan lingkungan dan sumber belajar lainnya. Modul ajar juga diharapkan mampu membuat peserta didik lebih aktif untuk belajar mandiri sesuai dengan kemampuan. Evaluasi perlu disampaikan dalam modul ajar agar peserta didik mampu mengukur atau mengevaluasi sendiri hasil belajarnya.¹⁹ Pada dasarnya, Modul dikembangkan karena mampu memberi kesempatan yang jauh lebih banyak kepada siswa atau peserta didik untuk belajar secara mandiri tanpa harus bergantung pada guru maupun pada media tertentu dan mampu memberi waktu yang cukup kepada siswa atau peserta didik dalam memahami materi dan tugas sesuai dengan kemampuannya masing-masing.

¹⁷Musriadi, “*The Development of Fungi Concept Module Using Based Problem Learning as Guided for Teacher and Student*”, Serambi Mekah University vol. 7. no. 3 (2016): h. 35. http://www.researchersworld.com/vol7/issue3/Paper_04 (diakses 5 Januari 2017)

¹⁸Kathleen Hoffman, dkk., “*Development and Assessment of Modules to Integrate Quantitative Skills in Introductory Biology Courses*”, University of Maryland Baltimor vol. 15. no. 1 (2016): h. 1. <https://www.ncbi.nlm.nih.gov/pubmed/27146161> (diakses 5 Januari 2017)

¹⁹Chomsin S. Widodo dan Jasmadi, *Panduan Menyusun Bahan Ajar Berbasis Kompetensi* (Jakarta: Elex Media Komputindo, 2008), h. 43.

1. Karakteristik Modul

Modul yang dikembangkan harus mampu meningkatkan motivasi peserta didik dan efektif dalam mencapai kompetensi yang diharapkan sesuai dengan tingkat kompleksitasnya. Untuk menghasilkan modul yang baik, maka penyusunannya harus sesuai dengan kriteria yang ditetapkan oleh Depdiknas.²⁰

Modul memiliki karakteristik sebagai berikut: ²¹

- a. *Self intruptional*, melalui modul tersebut seseorang atau peserta didik mampu membelajarkan diri sendiri, tidak tergantung pada pihak lain. Sesuai dengan tujuan modul adalah agar peserta didik mampu belajar mandiri.
- b. *Self contained*, yaitu materi pembelajaran dari suatu kompetensi atau subkompetensi yang dipelajari terdapat di dalam satu modul secara utuh. Tujuan dari konsep ini adalah memberikan kesempatan peserta didik mempelajari materi pembelajaran secara tuntas, karena materi dikemas kedalam satu kesatuan yang utuh.
- c. *Stand alone* (berdiri sendiri) yaitu modul yang dikembangkan tidak tergantung pada bahan ajar lain atau tidak harus digunakan bersama-sama dengan bahan ajar lain dan media tertentu. Dengan menggunakan modul, peserta didik tidak perlu bahan ajar yang lain untuk mempelajari dan atau mengerjakan tugas pada modul tersebut.

²⁰Rayandra Asyhar, *Kreatif Mengembangkan Media Pembelajaran* (Cet. I; Jakarta: Referensi, 2012), h. 155.

²¹Rudi Susilana dan Cepi Riyana, *Media Pembelajaran*, (Bandung: Kencana, 2009), h. 127-128.

- d. *Adaptive*, modul hendaknya memiliki daya adaptif yang tinggi terhadap perkembangan ilmu teknologi, serta fleksibel digunakan di berbagai tempat.
- e. *User friendly*, modul hendaknya juga memenuhi kaidah '*user friendly*' atau bersahabat/akrab dengan pemakainya. Setiap intruksi dan paparan informasi yang tampil bersifat membantu dan bersahabat dengan pemakainya, termasuk kemudahan pemakai dalam merespon, menggunakan. Penggunaan bahasa yang sederhana, mudah dimengerti serta menggunakan istilah yang umum.

2. Tujuan Modul

Modul disusun dengan 4 tujuan:²²

- a. Tujuan pertama, membuka kesempatan kepada siswa untuk belajar menurut kecepatan masing-masing. Dianggap bahwa siswa tidak akan mencapai hasil yang sama dalam waktu yang sama dan tidak sedia mempelajari sesuatu pada waktu yang sama.
- b. Tujuan kedua, modul juga memberikan kesempatan bagi para siswa untuk belajar menurut cara masing-masing, dengan menggunakan teknik yang berbeda-beda untuk memecahkan masalah tertentu berdasarkan latar belakang pengetahuan dan kebiasaan masing-masing. Pengajaran modul (PM) yang baik memberikan aneka ragam kegiatan intruksional seperti membaca buku pelajaran, buku perpustakaan, majalah dan karangan-karangan lainnya, mempelajari gambar-gambar, foto,

²²Muhammad Yaumi, *Desain Pembelajaran Efektif* (Makassar: Alauddin University Press, 2012), h.172.

diagram, melihat *film*, *slides*, mendengarkan *audio-tape*, mempelajari alat-alat demonstrasi, turut mengikuti berbagai kegiatan ekstra-kurikuler, dan sebagainya.

- c. Tujuan ketiga, dari pengajaran modul ialah memberi pilihan dari sejumlah besar topik dalam rangka suatu mata pelajaran, mata kuliah, bidang studi atau disiplin bila kita anggap bahwa pelajar tidak mempunyai pola minat yang sama atau motivasi yang sama untuk mencapai tujuan yang sama.
- d. Tujuan keempat, ialah memberikan kesempatan kepada siswa untuk mengenal kelebihan dan kekurangannya dan memperbaiki melalui modul remedial, ulangan-ulangan atau variasi dalam cara belajar. Modul sering memberikan evaluasi untuk dan memberi kesempatan yang sebanyak-banyaknya kepada siswa untuk mencapai hal yang setinggi-tingginya.

3. Manfaat Modul

Manfaat modul secara umum ada dua, yaitu:

- a. Manfaat bagi siswa:²³
 - 1) Memiliki kesempatan melatih diri belajar secara mandiri;
 - 2) Belajar menjadi lebih menarik karena dapat dipelajari di luar kelas dan di luar jam pembelajaran;
 - 3) Berkesempatan mengekspresikan cara-cara belajar yang sesuai dengan kemampuan dan minatnya;
 - 4) Berkesempatan menguji kemampuan diri sendiri dengan mengerjakan latihan yang disajikan dalam modul;

²³Aan Hasanah, *Pengembangan Profesi Guru* (Cet. I; Bandung: Pustaka Setia, 2012), h.146.

- 5) Mampu membelajarkan diri sendiri;
- 6) Mengembangkan kemampuan siswa dalam berinteraksi langsung dengan lingkungan dan sumber belajar lainnya.

b. Manfaat bagi guru:²⁴

- 1) Pengayaan, guru mendapat waktu yang lebih banyak waktu untuk memberikan ceramah atau pelajaran tambahan sebagai pengayaan.
- 2) Kebebasan dari rutin, pengajaran modul membebaskan guru dari rutin yang membelenggu.
- 3) Mencegah kemubasiran, modul adalah satuan pelajaran yang berdiri sendiri mengenai topik tertentu.
- 4) Meningkatkan profesi keguruan, merangsang guru untuk berpikir ilmiah dan akan lebih terbuka bagi saran-saran dari pihak siswa untuk memperbaiki modul.
- 5) Evaluasi formatif, bahan pelajaran terbatas dan dapat di uji cobakan pada murid yang kecil jumlahnya dalam taraf perkembangannya.

4. Prinsip Penggunaan Modul

Penggunaan pusat belajar modular yang efektif adalah berdasarkan prinsip-prinsip berikut:²⁵

²⁴Nasution, *Berbagai Pendekatan dalam Proses Belajar dan Mengajar*, (Cet. VIII; Jakarta: PT. Bumi Aksara, 2003), h.172.

²⁵Oemar Hamalik, *Pendekatan Baru Strategi Belajar Mengajar Berdasarkan CBSA (Menuju Profesionalisme Guru dan Tenaga Pendidik)* (Cet. VI; Bandung: Sinar Baru Algensindo, 2012), h. 55-57.

- a. Prinsip guru yang independen, berarti setiap siswa harus mampu sepenuhnya menggunakan pusat tersebut tanpa bantuan guru.
- b. Motivasi intrinsik, berarti bahwa guru telah mempertimbangkan minat dan kebutuhan para siswa sehingga penggunaan pusat sesuai dengan keinginan siswa.
- c. Balikan yang berkesinambungan, berarti bahwa pusat belajar harus memberikan pengetahuan kepada para siswa dan konsep yang diasosiasikan serta pengalaman belajar.

5. Keunggulan Modul

Keunggulan modul dibandingkan dengan pengajaran konvensional sebagai berikut: ²⁶

- a. Tujuan, dirumuskan dalam bentuk kelakuan murid.
- b. Penyajian bahan pembelajaran, bahan pembelajaran disajikan secara individual.
- c. Kegiatan intruksional, menggunakan aneka ragam kegiatan pembelajaran yang dapat meningkatkan proses belajar.
- d. Partisipasi, para siswa selalu aktif dengan melakukan berbagai kegiatan untuk menguasai bahan pelajaran sepenuhnya.
- e. Pengalaman belajar, berorientasi pada kegiatan murid secara individual dalam proses belajar.
- f. Penguatan (*reinforcement*), Secara tidak langsung menjawab setiap hal-hal penting.

²⁶Nasution, *Berbagai Pendekatan dalam Proses Belajar dan Mengajar*, (Cet. VIII; Jakarta: PT. Bumi Aksara, 2003), h. 216.

6. Proses Penyusunan Modul

Beberapa langkah-langkah kegiatan dalam proses penyusunan modul sebagai berikut:²⁷

- a. Analisis kebutuhan modul, dari hasil analisis akan bisa dirumuskan jumlah dan judul modul yang akan disusun.
- b. Penyusunan naskah/draft modul, tahap ini sesungguhnya merupakan kegiatan pemilihan, penyusunan dan pengorganisasian materi pembelajaran, yaitu mencakup judul media, judul bab, sub bab, materi pembelajaran yang mencakup pengetahuan, keterampilan dan sikap yang disusun secara sistematis.
- c. Uji coba, tujuan dari uji coba tersebut adalah untuk mengetahui kemampuan peserta dalam memahami media dan mengetahui efisiensi waktu belajar menggunakan media pembelajaran yang akan diproduksi.
- d. Validasi, merupakan proses permintaan persetujuan atau pengesahan terhadap kesesuaian modul dengan kebutuhan. Untuk mendapatkan pengakuan kesesuaian tersebut, maka perlu dilakukan dengan melibatkan pihak praktisi yang ahli sesuai dengan bidang-bidang terkait dalam modul.
- e. Revisi dan produk, masukan-masukan yang diperoleh dari pengamat (observer) dan pendapat para peserta didik merupakan hal yang sangat bernilai bagi pengembang modul karena dengan masukan-masukan tersebut dilakukan perbaikan-perbaikan terhadap media yang dibuat.

²⁷Rayandra Asyhar, *Kreatif Mengembangkan Media Pembelajaran* (Cet. I; Jakarta: Referensi, 2012), h. 170-171.

7. Struktur Materi Pelajaran

Beberapa model pengurutan isi bahan yang dapat diterapkan untuk kepentingan penulisan modul adalah sebagai berikut:²⁸

- a. Urutan berdasarkan topik, pengurutan isi bahan ajar berdasarkan urutan logis ke topik merupakan pilihan urutan isi bahan ajar yang paling biasa dilakukan oleh penulis modul.
- b. Urutan kronologis, mengurutkan bahan ajar berdasarkan kronologis waktu cocok untuk isi bahan ajar mengenai perkembangan dari waktu ke waktu.
- c. Urutan tempat, hampir sama dengan urutan kronologis, pada urutan tempat isi bahan ajar diurutkan berdasarkan tempat.
- d. Lingkaran sepusat, pengurutan isi bahan ajar sedemikian sehingga isi bahan ajar yang pertama dibahas merupakan bagian dari isi, bahan ajar yang dibahas berikutnya.
- e. Urutan sebab-akibat, isi bahan ajar disajikan berdasarkan rantai sebab akibat sehingga bila peserta belajar sampai pada akhir isi bahan ajar peserta belajar tersebut akan menguasai akibat akhir dari sebab-sebab yang mengakitkannya.
- f. Struktur logis, isi bahan ajar disajikan berdasarkan struktur logis dari subyek keilmuan yang terkait dengan isi bahan ajar tersebut.
- g. Urutan terpusat pada masalah, jika isi bahan ajar didasarkan pada penyelesaian suatu masalah maka urutan penyajian mengikuti langkah penyelesaian masalah.

²⁸Rayandra Asyhar, *Kreatif Mengembangkan Media Pembelajaran* (Cet. I; Jakarta: Referensi, 2012), h. 164-165.

- h. Urutan spiral, pada urutan ini peserta belajar akan mengulang dan mengulang sebuah topik meskipun makin lama makin rumit. Urutan seperti ini biasanya digunakan untuk mengajarkan suatu topik yang memerlukan pemahaman yang berjuang dalam tingkat kesulitan.

8. Struktur Penulisan Modul

Struktur penulisan modul dibagi menjadi tiga bagian, yaitu:²⁹

a. Bagian pembuka

- 1) Judul
- 2) Daftar isi
- 3) Peta informasi
- 4) Daftar tujuan kompetensi
- 5) Tes awal

b. Bagian inti

- 1) Pendahuluan/tinjauan umum materi
- 2) Hubungan dengan materi atau pelajaran yang lain
- 3) Uraian materi
- 4) Penugasan
- 5) Rangkuman

c. Bagian penutup

- 1) *Glossary*/daftar istilah

²⁹Rayandra Asyhar, *Kreatif Mengembangkan Media Pembelajaran* (Cet. I; Jakarta: Referensi, 2012), h. 165-169.

- 2) Tes akhir
- 3) Indeks

C. Artikel Ilmiah

1. Pengertian Artikel Ilmiah

Artikel yang dimaksud adalah artikel ilmiah. Artikel ilmiah ialah karangan yang dihasilkan melalui proses penelitian lapangan atau pemikiran konseptual yang berdasarkan kajian kepustakaan dan diterbitkan di dalam jurnal ilmiah.³⁰

Artikel ilmiah sebagai suatu karangan faktual tentang sesuatu problem atau objek secara lengkap, yang panjangnya tidak ditentukan, untuk dimuat di surat kabar, majalah, buletin, jurnal, dan sebagainya dengan tujuan untuk menyampaikan gagasan dan fakta guna menyakinkan mendidik atau menghibur pembaca.³¹

Artikel adalah karangan proses dalam media yang membahas pokok masalah secara lugas. Dari segi bentuk tak berbeda dengan esai namun bukan esai karena sifatnya tidak pribadi dan cakupannya sangat luas. Panjangnya bervariasi, dimaksudkan untuk menyampaikan, gagasan dan fakta dengan maksud menyakinkan, membujuk, menghibur pembaca. Yang panjang dalam artikel ini adalah isi yang benar dan aktual, susunannya rapi, dan hemat dengan kata-kata.³²

³⁰Kasmadi Imam S. dan Indraspuri Rahning P. "Pengaruh Penggunaan Artikel Kimia Dari Internet Pada Model Pembelajaran Creative Problem Solving Terhadap Hasil Belajar Kimia Siswa SMA", Semarang vol. 4 no. 1 (2015), h. 12. http://journal.unnes.ac.id/artikel_nju/JIPK/1315/1392 (diakses 1 Januari 2017)

³¹ Mukhtar, *Bimbingan Skripsi, Tesis dan Artikel Ilmiah* (Bandung: GP Press, 2010) h. 209.

³² Wawan Gunawan, *Tips Trik Menulis Artikel* (Cet. II; Bandung: Harmax Publising, 2008), h. 18.

2. Jenis-Jenis Artikel Ilmiah

Artikel ilmiah ada yang terdokumentasikan dan ada juga yang tidak. Artikel yang terdokumentasikan, biasanya diterbitkan melalui media seperti, majalah, jurnal, surat kabar, dan sebagainya. Artikel yang tidak terdokumentasikan, biasanya hanya dipresentasikan melalui seminar atau konsorium. Artikel ilmiah yang didokumentasikan melalui Koran atau majalah dikenal, dengan *features* atau karangan khas. Istilah ini berkembang dikalangan pers, yang sengaja menggunakan istilah khusus untuk artikel ilmiah. Dilihat dari sudut pandang Konten dan metodologi, semuanya sama dan lebih mengutamakan aktualialita, hanya penempatan, kegunaan dan fungsinya yang relatif berbeda.³³ Artikel yang dimaksud adalah artikel yang telah didokumentasikan atau dipublis pada *website* tertentu, yang benar-benar merupakan hasil riset penelitian sains.



³³Wawan Gunawan, *Tips Trik Menulis Artikel* (Cet. II; Bandung: Harmax Publising, 2008), h. 18.

BAB III

METODOLOGI PENELITIAN

A. Jenis Penelitian

Jenis penelitian ini merupakan jenis penelitian pengembangan (*Research and Development*). Pengertian penelitian pengembangan (R&D) menurut Punaji Setyosari, yaitu suatu penelitian untuk mengembangkan suatu produk, dimana dalam pengembangannya melibatkan penilaian ahli, tahap uji coba lapangan, melakukan revisi sesuai dengan saran masukan para ahli (validator).³⁴ Produk yang dihasilkan dari penelitian ini adalah bahan ajar berupa modul bersuplemen artikel yang berisi materi sistem koordinasi terdiri dari materi sistem saraf, sistem hormon dan sistem indera. Modul yang dikembangkan oleh peneliti akan diuji tingkat kualitasnya meliputi tingkat kevalidan (penilaian dari validator), tingkat kepraktisan (penilaian angket dari siswa uji coba) dan tingkat keefektifan (hasil tes belajar siswa uji coba).

B. Lokasi dan Subjek Penelitian

Lokasi penelitian dilakukan di SMA Tut Wuri Handayani Makasar yang beralamat di Jl. Andi Pangeran Pettarani 2 Lr.3 No.4 Kabupaten Kota Makassar yang dilaksanakan selama 2 minggu dimulai pada tanggal 8-20 September 2017. Adapun subjek uji coba produk penelitian adalah siswa kelas XI IPA yang berjumlah 22 siswa atau satu kelas, terdiri dari 9 siswa laki-laki dan 13 siswa perempuan.

³⁴Punaji Setyosari, *Metode Penelitian Pendidikan Dan Pengembangan* (Cet. IV; Jakarta: Kencana, 2014), h. 276.

C. Model Pengembangan Produk

Berikut ini adalah gambar urutan perencanaan dan pengembangan model

4D:³⁵

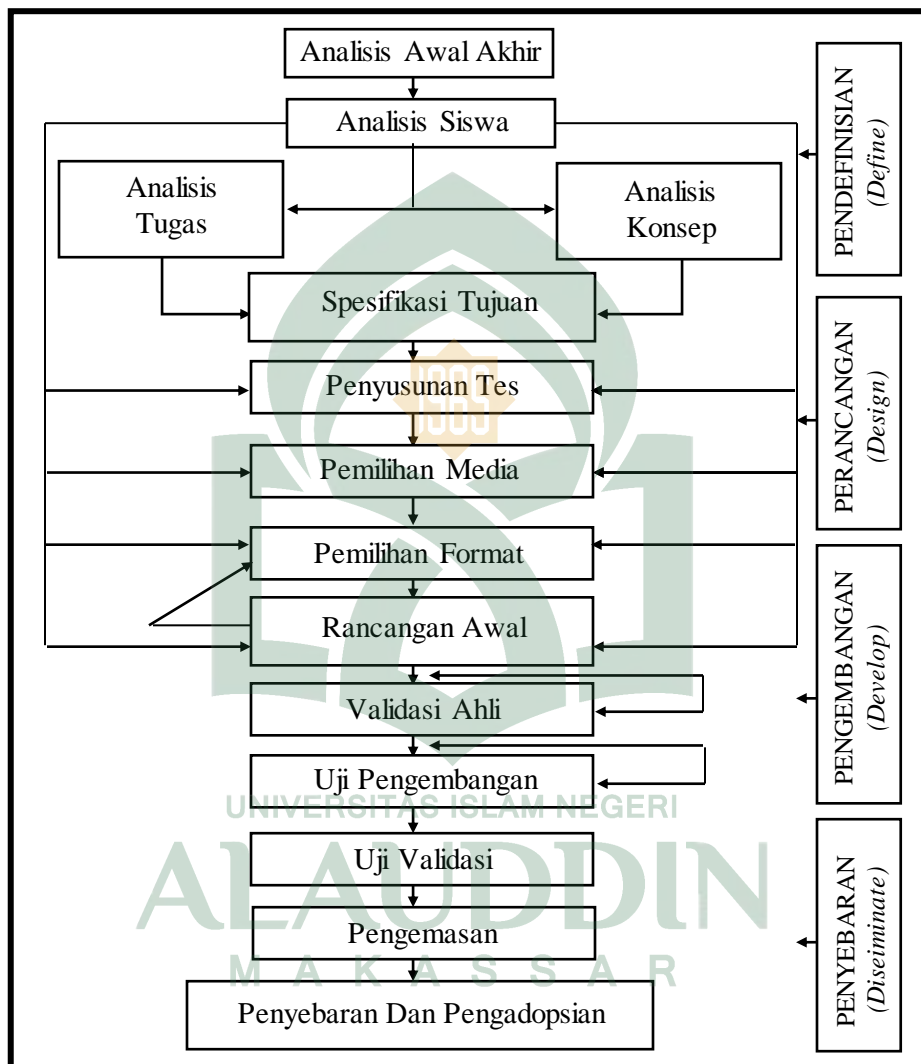

Gambar 3.1 Urutan tahapan penelitian pengembangan model 4D

Pada penelitian ini digunakan model pengembangan 4D yang terdiri atas 4 tahapan utama yaitu: ³⁶

³⁵Trianto, *Model Pembelajaran Terpadu*. (Cet. 2: Jakarta: PT Bumi Aksara, 2010), 82-86.

1. Tahap pendefenisian (*Define*)

Tahap pendefenisian (*Define*) tujuan tahap ini adalah menetapkan dan mendefenisikan syarat-syarat pembelajaran. Dalam menentukan dan menetapkan syarat-syarat pembelajaran diawali dengan analisis tujuan dari batasan materi yang dikembangkan perangkatnya. Tahap ini meliputi 5 langkah pokok yaitu (a) analisis ujung depan, (b) analisis siswa, (c) analisis tugas, (d) analisis konsep dan (e) perumusan tujuan pembelajaran.

2. Tahap perancangan (*Design*)

Tahap perancangan (*Design*) tujuan tahap ini adalah untuk menyiapkan *prototype* perangkat pembelajaran. Tahap ini terdiri dari 3 langkah, yaitu: (1) penyusunan tes acuan patokan, merupakan langkah awal yang menghubungkan antara tahap *define* dan tahap *design*. Tes disusun berdasarkan hasil perumusan tujuan pembelajaran khusus. Tes ini merupakan suatu alat mengukur terjadinya perubahan tingkah laku pada diri siswa setelah kegiatan belajar mengajar, (2) pemilihan media yang sesuai dengan tujuan, untuk menyampaikan materi pelajaran dan (3) pemilihan format.

3. Tahap pengembangan (*Develop*)

Tahap pengembangan (*Develop*) tujuan tahap ini adalah untuk menghasilkan perangkat pembelajaran yang sudah direvisi berdasarkan masukan dari para pakar. Tahap ini meliputi: (a) validasi perangkat oleh para pakar diikuti dengan revisi; (b)

³⁶Muhammad Rohman dan Sofan Amri, *Strategi dan Desain Pengembangan Sistem Pembelajaran* (Cet. I; Jakarta: Prestasi Pustaka, 2013), h. 217.

simulasi, yaitu kegiatan yang mengoperasionalkan rencana pelajaran; dan (c) uji coba terbatas dengan siswa yang sesungguhnya. Hasil tahap (b) dan (c) digunakan sebagai dasar revisi. Langkah berikutnya adalah uji coba lebih lanjut dengan jumlah siswa yang sesuai dengan kelas sesungguhnya.

4. Tahap Penyebaran (*Disseminate*)

Tahap Penyebaran (*Disseminate*) tahap ini merupakan tahap penggunaan perangkat yang telah dikembangkan pada skala yang lebih luas, misalnya di kelas lain, di sekolah lain, oleh guru yang lain. Tujuan lain adalah untuk menguji efektivitas penggunaan perangkat di dalam KBM.

D. Instrumen Penelitian

Jenis instrumen yang diperlukan untuk mengukur kualitas modul pembelajaran yang dikembangkan adalah lembar validasi, angket dan butir-butir tes yang dijabarkan sebagai berikut:

1. Lembar Validasi

Lembar validasi digunakan untuk memperoleh informasi tentang penilaian modul yang dikembangkan berdasarkan penilaian para validator ahli. Informasi yang diperoleh melalui instrumen ini digunakan sebagai masukan dalam merevisi modul yang telah dikembangkan hingga menghasilkan produk akhir yang valid. Adapun instrumen lembar validasi yang digunakan (dapat dilihat pada lampiran B.1).

2. Angket

Angket merupakan suatu daftar atau pertanyaan atau pernyataan tentang topik tertentu yang diberikan kepada subyek, baik secara individual atau kelompok untuk

mendapatkan informasi tertentu. Angket yang dimaksud adalah angket tertutup yang sudah disediakan jawabannya sehingga responden tinggal memilih. Bentuk angketnya berupa skala bertingkat (*rating scale*), yaitu sebuah pertanyaan diikuti kolom-kolom yang menunjukkan tingkatan-tingkatan.³⁷ Angket yang digunakan adalah angket respon siswa terhadap modul yang dikembangkan menggunakan skala likert (skala 5) yang dimodifikasi menjadi 4 skala yang terdiri dari SS/sangat setuju (berarti skor 4), S/setuju (berarti skor 3), TS/tidak setuju (berarti skor 2) dan STS/sangat tidak setuju (berarti skor 1). Adapun instrumen angket yang digunakan (dapat dilihat pada lampiran B.4).

3. Tes Hasil Belajar

Tes adalah cara (yang dapat dipergunakan) atau prosedur (yang perlu ditempuh) dalam rangka pengukuran dan penilaian di bidang pendidikan, yang berbentuk pemberian tugas atau serangkaian tugas baik berupa pertanyaan-pertanyaan (yang harus dijawab), atau perintah-perintah (yang harus dikerjakan) oleh *testee*, sehingga (atas dasar data yang diperoleh dari hasil pengukuran tersebut) dapat dihasilkan nilai yang melambangkan tingkah laku, prestasi *testee*; nilai mana dapat dibandingkan dengan nilai-nilai yang dicapai oleh *testee* lainnya, atau dibandingkan

³⁷Tukiran Taniredja dan Hidayati Mustafidah, *Penelitian Kuantitatif (Sebuah Pengantar)* (Cet. I; Bandung: Alfabeta, 2009), h. 44.

dengan nilai standar tertentu.³⁸ Adapun instrumen tes hasil belajar yang digunakan (dapat dilihat pada lampiran B.6).

E. Teknik Pengumpulan Data

Teknik pengumpulan data dilakukan untuk memperoleh data kualitas modul pembelajaran yang dijabarkan sebagai berikut:

1. Data Uji Kevalidan

Data uji kevalidan suatu modul diperoleh melalui instrumen lembar validasi berdasarkan penilaian para validator ahli untuk mengetahui tingkat validitasnya.

2. Data Uji Kepraktisan

Data uji kepraktisan suatu modul diperoleh melalui instrumen angket respon siswa berdasarkan penilaian siswa uji coba atau responden untuk mengetahui tingkat kepraktisannya.

3. Data Uji Keefektifan

Data uji keefektifan suatu modul diperoleh melalui instrumen butir-butir tes berdasarkan hasil tes siswa uji coba. Untuk mengetahui tingkat penguasaan siswa terhadap materi yang telah diajarkan dapat dikatakan efektif jika minimal 80% siswa tuntas dari KKM (Kriteria Ketuntasan Minimal 70).

F. Teknik Analisis Data

Teknik analisis data kualitas dalam penelitian ini diukur dengan instrumen berdasarkan aspek kualitas, antara lain:³⁹

³⁸ Tukiran Taniredja dan Hidayati Mustafidah, *Penelitian Kuantitatif (Sebuah Pengantar)*, h. 49.

- a. Validitas berdasarkan *expert judgement* validator,
- b. Kepraktisan berdasarkan penilaian kelayakan pembelajaran melalui pembelajaran yang berorientasi observasi keterlaksanaan pendekatan ilmiah menggunakan lembar kerja, dan
- c. Efektivitas adalah ditentukan melalui analisis hasil belajar siswa, dan respon siswa. Analisis data yang digunakan dalam penelitian ini adalah dalam bentuk analisis statistik deskriptif teknik.

Analisis data yang diperoleh dalam penelitian ini dikelompokkan menjadi 3 yaitu analisis kevalidan, kepraktisan dan keefektifan. Pembelajaran menggunakan modul dan sumber belajar dilaksanakan sesuai dengan kompetensi materi yang telah disusun. Setelah implementasi modul pembelajaran dilakukan analisis produk yang dikembangkan teknik analisis data dari tiga kelompok tersebut merujuk pada penelitian sebelumnya yang dilakukan oleh Aminullah, sebagai berikut:

1. Analisis Kevalidan

Kevalidan produk hasil penelitian dinilai oleh beberapa orang validator yakni validator yang ahli dalam penyusunan perangkat pembelajaran. Kegiatan yang dilakukan dalam proses analisis data kevalidan adalah sebagai berikut⁴⁰:

³⁹Muhammad Khalifah Mustami dan gufran Darma Wijaya, “*Development of Worksheet Students Oriented Scientific Approach at Subject of Biology*”, *Man In India* vol. 95, no. 4: h. 917. <http://www.serialsjournals.com/serialjournalmanager/pdf/1456920315> (diakses 5 Januari 2017)

⁴⁰Nahdaturrugaisiyah, “*Pengembangan Media Pembelajaran Berbasis Flash Pada Pokok Bahasan Sistem Organisasi Kehidupan Siswa Smp Negeri 24 Makassar*”, *Skripsi* (Makassar: Fak. Tarbiyah dan Keguruan UIN Alauddin Makassar, 2014), h. 35.

- a. Melakukan rekapitulasi hasil penilaian ahli ke dalam tabel yang meliputi: aspek (\overline{Ai}) dan nilai total (\overline{Vij}) untuk masing-masing validator
- b. Menentukan rata-rata nilai hasil validasi dari semua validator untuk setiap kriteria dengan rumus:

$$\overline{Ki} = \frac{\sum_{j=1}^n \overline{Vij}}{n}$$

Keterangan:

\overline{Ki} = rata-rata kriteria ke-i

\overline{Vij} = nilai hasil penilaian terhadap kriteria ke-i oleh validator ke-j

n = banyaknya validator

- c. Menentukan rata-rata nilai untuk setiap aspek dengan rumus:

$$\overline{Ai} = \frac{\sum_{j=1}^n \overline{Kij}}{n}$$

Keterangan:

\overline{Ai} = rata-rata nilai untuk aspek ke-i

\overline{Kij} = rata-rata untuk aspek ke-i kriteria ke-j

n = banyaknya kriteria

- d. Mencari rata-rata total (\overline{Va}) dengan rumus:

$$\overline{Va} = \frac{\sum_{i=1}^n \overline{Ai}}{n}$$

Keterangan:

\overline{Va} = rata-rata total

\overline{Ai} = rata-rata untuk aspek ke-i

n = banyaknya aspek

- e. Menentukan kategori validitas setiap kriteria (\overline{Ki}) atau rata-rata aspek (\overline{Ai}) atau rata-rata total (\overline{Va}) dengan kategori validasi yang telah ditetapkan.

Tabel 3.1 Kriteria Tingkat Kevalidan⁴¹

Nilai	Kriteria
$3,5 \leq V \leq 4,0$	Sangat valid
$2,5 \leq V \leq 3,5$	Valid
$1,5 \leq V \leq 2,5$	Cukup valid
$V < 1,5$	Tidak valid

Keterangan: V = nilai rata-rata kevalidan dari semua validator

Penilaian kevalidan produk pengembangan bahan ajar berupa modul dilakukan oleh validator ahli dan validator konten untuk mengetahui tingkat validitas produk yang dikembangkan. Berikut ini adalah nama-nama validator

Tabel 3.2. Nama-nama validator

No	Nama Validator	Sebagai
1	Dr. Hj. St. Syamsudduha, M. Pd.	Validator Ahli Modul
2	Asrijal, S. Pd., M. Pd.	Validator Konten/Isi Modul

2. Analisis Kepraktisan

Kepraktisan modul diukur dengan menganalisis angket respon siswa yang selanjutnya dianalisis dengan persentase. Kegiatan yang dilakukan untuk menganalisis data respon siswa adalah:⁴²

⁴¹Aminullah, "Pengembangan Bahan Ajar Biologi Pokok Pembahasan Sistem Reproduksi Manusia Dengan Pendekatan Konstruktivisme Pada Siswa Kelas Xi Sma Negeri 1 Baraka Kabupaten Enrekang" (Skripsi Fakultas Tarbiyah dan Keguruan UIN Alauddin Makassar, 2013), h. 41.

⁴²Ridwan, *Skala Pengukuran Variabel-variabel Penelitian* (Cet, Kedua; Bandung: Penerbit Alfabeta, 2003), h. 102.

- a. Melakukan rekapitulasi hasil respon peserta didik ke dalam tabel yang meliputi: aspek (A_i) dan nilai total (V_{ij}) untuk masing-masing peserta didik.
- b. Mencari rerata total (X_i) dengan rumus:

$$X_i = \frac{\sum_{i=0}^n A_i}{n},$$

Keterangan:

A_i = Rerata aspek

n = Banyaknya aspek

- c. Menentukan kategori respon peserta didik pada setiap kriteria (K_i) atau rerata aspek (A_i) atau rerata total (X_i) dengan kriteria penilaian respon yang telah ditetapkan.

Tabel 3.3 Kriteria Penilaian Respon Peserta Didik

Nilai	Kriteria
$3,5 \leq X_i \leq 4$	Sangat Positif
$2,5 \leq X_i \leq 3,5$	Positif
$1,5 \leq X_i \leq 2,5$	Cukup Positif
$0 \leq X_i \leq 1,5$	Tidak Positif

Keterangan: X_i = Nilai rata-rata responden

3. Analisis Keefektifan

Keefektifan modul yang dikembangkan dianalisis melalui data pengukuran hasil belajar siswa terhadap pelaksanaan pembelajaran.

Pencapaian hasil belajar diarahkan pada pencapaian secara individu dan klasikal. Siswa dikatakan berhasil (tuntas) apabila memperoleh nilai lebih besar atau sama dengan nilai KKM (Nilai \geq KKM). Pembelajaran dikatakan berhasil secara klasikal jika minimal 80 % siswa mencapai nilai tuntas.

Penentuan hasil belajar siswa berdasarkan skor yang diperoleh dihitung menggunakan rumus:

$$N = \frac{w}{n}$$

Keterangan:

N = Nilai yang diperoleh siswa

w = Jumlah soal yang benar

n = Banyaknya item soal

Kemudian data yang terkumpul yaitu data hasil belajar siswa dianalisis dengan menggunakan analisis deskriptif, untuk mendeskripsikan ketuntasan hasil belajar siswa setelah menggunakan modul yang telah dikembangkan. Untuk keperluan tersebut digunakan:

a. Membuat tabel distribusi dengan langkah-langkah sebagai berikut.⁴³

(1) Menentukan rentang nilai, yaitu data terbesar dikurangi data terkecil

$$R = X_t - X_r$$

Keterangan:

R = rentang nilai

X_t = data terbesar

X_r = data terkecil

(2) Menentukan banyaknya kelas interval

$$K = 1 + (3,3) \log n$$

Keterangan:

K = Kelas interval

n = Jumlah siswa

(3) Menghitung panjang kelas interval

$$P = \frac{R}{K}$$

⁴³Muhammad Arif Tiro. *Dasar-Dasar Statistik*. (Cet VII; Makassar:State University Of Makassar Press. 2006) h.65.

Keterangan:

P = Panjang Kelas Interval

R = Rentang Nilai

K = Kelas Interval

(4) Menentukan ujung kelas pertama

(5) Membuat tabel distribusi

b. Menghitung rata-rata

$$\bar{x} = \frac{\sum_{i=1}^k f_i x_i}{\sum_{i=1}^k f_i}$$

Keterangan:

\bar{x} = Rata-rata

f_i = Frekuensi ke- i

x_i = Titik tengah

c. Menghitung Presentase (%) nilai rata-rata

$$P = \frac{f}{N} \times 100$$

Keterangan:

P = Angka presentase

f = Frekuensi yang dicari presentasinya

N = Banyak sampel/responden

d. Mengkategorisasikan kemampuan siswa, berdasarkan teknik kategorisasi standar yang ditetapkan oleh Departemen Pendidikan dan Kebudayaan, sebagai berikut:

Tabel 3.4 Teknik Kategorisasi Departemen Pendidikan dan Kebudayaan

No.	Tingkat Penguasaan	Kategori
1	85 - 100	Sangat Tinggi
2	65 - 84	Tinggi
3	55 - 64	Sedang
4	35 - 54	Rendah
5	0 - 34	Sangat Rendah

BAB IV

HASIL DAN PEMBAHASAN

A. Hasil Penelitian

Pada bab ini menjelaskan tentang proses dan hasil dari pengembangan bahan ajar berupa modul bersuplemen artikel yang telah dikembangkan oleh penulis. Serta akan dijelaskan tentang bagaimana prosedur yang telah dilakukan melalui tahap validasi oleh para ahli dan diuji coba, beserta langkah-langkah yang dilakukan dalam pengembangan modul tersebut.

Sebagaimana telah dikemukakan pada bab I, bahwa tujuan penelitian ini adalah untuk mengetahui cara mengembangkan modul bersuplemen artikel yang berkualitas meliputi kriteria kevalidan, kepraktisan dan keefektifan dengan menggunakan model pengembangan 4D yang meliputi 4 tahap yaitu melalui tahap pendefinisian (*define*), tahap perancangan (*design*), tahap pengembangan (*develop*) dan tahap yang terakhir yaitu tahap penyebaran (*disseminate*), pada tahap yang terakhir ini tidak dapat dilakukan karena produk yang telah dikembangkan tidak digunakan pada skala besar melainkan hanya pada skala terbatas yang digunakan pada satu sekolah saja yaitu pada sekolah SMA Tut Wuri Handayani Makassar.

1. Tahapan Pengembangan Modul Model Bersuplemen Artikel

a. Tahap Pendefinisian (*Define*)

1) Analisis Awal-Akhir

Kegiatan analisis awal akhir dilakukan untuk mengidentifikasi masalah-masalah yang sering terjadi pada guru dan peserta didik yang perlu mendapatkan

perhatian yang cukup serius. Tahap ini juga, menjadi tujuan dasar peneliti dalam mengembangkan bahan ajar berupa modul bersuplemen artikel berdasarkan sejumlah kumpulan informasi yang diperoleh dengan cara melakukan observasi awal di lapangan dan studi pustaka dipergustakaan. Selain itu, untuk memperkuat informasi, peneliti melakukan wawancara kepada salah satu siswa kelas XI IPA dan Ibu Sitti Rahma, S.P., selaku guru mata pelajaran biologi kelas XI IPA di SMA Tut Wuri Handayani Makassar yang bertanggung jawab.

Pada tahap ini juga dilakukan analisis karakteristik atau komponen-komponen yang perlu dimiliki oleh suatu modul yang sesuai untuk siswa kelas XI IPA. Untuk mencapai modul yang baik, modul bersuplemen artikel yang dikembangkan disesuaikan dengan rencana pelaksanaan pembelajaran (RPP) seperti tujuan pembelajaran umum (Kompetensi Dasar) dan tujuan pembelajaran khusus (indikator), mulai dari indikator jembatan, indikator inti dan indikator kompleks, semuanya dipertimbangkan sejak awal proses pengembangan modul pembelajaran bersuplemen artikel. Adapun tujuan pembelajaran umum berdasarkan kurikulum yang berlaku yaitu kurikulum 2013 pada mata pelajaran biologi SMA/MA kelas XI IPA semester genap dengan Kompetensi Dasar (KD) yaitu 3.11: Menganalisis hubungan antara struktur jaringan penyusun organ pada sistem koordinasi dan mengaitkannya dengan proses koordinasi sehingga dapat menjelaskan peran saraf dan hormon dalam mekanisme koordinasi dan regulasi serta gangguan fungsi yang mungkin terjadi pada sistem koordinasi manusia melalui studi literatur, pengamatan, percobaan dan simulasi.

Adapun hasil observasi secara keseluruhan diperoleh data sebagai berikut:

- a) Siswa hanya menggunakan bahan ajar berupa buku paket yang jumlahnya terbatas.
- b) Siswa kurang antusias (pasif) dan kurang fokus selama pembelajaran berlangsung.

c) Proses belajar masih menggunakan pembelajaran langsung karena kurangnya inovasi bahan ajar yang digunakan di dalam kelas.

2) Analisis Siswa

Tahap ini dilakukan untuk mengidentifikasi karakteristik siswa meliputi latar belakang pengetahuan, perkembangan kognitif dan pengalaman belajar siswa. Adapun siswa yang diidentifikasi adalah siswa kelas XI IPA SMA Tut Wuri Handayani Makassar dengan jumlah 32 orang yang akan menjadi subjek uji coba terbatas produk pengembangan berupa modul bersuplemen artikel. Berdasarkan hasil wawancara dari guru mata pelajaran biologi dan melihat hasil tes pada tahun ajaran sebelumnya, ada beberapa peserta didik yang mendapatkan nilai di bawah Standar Ketuntasan Minimum (SKM) yaitu 50 dan juga ada peserta didik yang mendapat nilai 90 ini menandakan pengetahuannya di kelas XI IPA heterogen dan siswa tidak memiliki aktivitas dan keaktifan kecuali mendengarkan penjelasan materi dari guru sehingga bisa dijadikan sebagai subjek penelitian.

3) Analisis Tugas

Analisis tugas dilakukan untuk mengidentifikasi pengalaman siswa dalam mengerjakan jenis tugas-tugas yang pernah diberikan oleh guru dengan maksud mendapatkan gambaran untuk penyusunan tugas-tugas yang akan disajikan di dalam modul bersuplemen artikel.

4) Analisis Konsep

Analisis konsep dilakukan untuk mengidentifikasi, merinci dan menyusun secara sistematis konsep-konsep relevan yang akan diajarkan melalui modul dan dihubungkan dengan artikel terkait sistem koordinasi. Sebelumnya, pengidentifikasian sumber belajar dilakukan dengan melakukan observasi langsung terhadap bahan ajar

yang digunakan oleh guru dan siswa serta bahan ajar lainnya yang tersedia dipergustakaan. Identifikasi bahan ajar bertujuan untuk merinci, dan menyusun secara sistematis konsep-konsep utama yang berkaitan dengan materi pelajaran yang akan dipelajari siswa. Adapun materi pelajaran dalam penelitian ini adalah materi sistem koordinasi pada manusia dengan garis-garis besar materi meliputi sistem saraf, sistem hormon, dan sistem indera pada manusia lengkap dengan bagian-bagian, fungsi, penyakit dan kelainannya.

Alasan memilih materi sistem koordinasi sebagai isi dari modul yang dikembangkan karena dari hasil wawancara yang dilakukan kepada siswa kelas XI IPA SMA Tut Wuri Handayani Makassar rata-rata menggolongkan bahwa materi sistem koordinasi termasuk materi yang cukup sulit dipahami dan kompleks. Hal ini dibuktikan dengan ulangan harian pada tahun ajaran sebelumnya rata-rata berkisar 70-an yang terbilang rendah di antara semua materi pada semester genap. Dengan adanya inovasi bahan ajar berupa modul yang didesain dengan memasukkan beberapa artikel pendukung materi, mampu memberikan sumbangsi yang besar dalam meningkatkan semangat belajar mandiri siswa terutama pada hasil belajar siswa.

Adapun sumber buku yang menjadi acuan atau patokan dalam pengembangan modul bersuplemen artikel disesuaikan dengan sumber buku yang tersedia di sekolah dan ditambah dengan buku-buku relevan lainnya seperti buku karya:

- a) Aryulina, Diah. dkk. 2006. *Biologi 2 SMA dan MA Kelas XI*. Jakarta: ESIS.
- b) Pratiwi A, dkk. 2009. *Biologi SMA dan MA untuk Kelas XI*. Jakarta : Erlangga.
- c) Tim Masmadea. 2014. *Biologi 2 untuk SMA/MA Kelas XI*. Jakarta: Buana Pustaka.

Selain sumber buku, materi yang disusun disesuaikan dengan sajian artikel untuk mendukung dan memperkuat bahan ajar serta memberi pengetahuan tambahan

bagi siswa. Adapun beberapa *situs website* artikel yang di gunakan di antaranya adalah sebagai berikut:

- a) *International of Research In Pharmacy And Chemistry (Sleep Paralysis)*
- b) *The New England of Medicine (Gigantism)*
- c) *U.S. National Library of Medicine (Epidermolysis Bullosa)*

5) Spesifikasi Tujuan

Langkah ini adalah langkah terakhir pada tahap pendefinisian (*define*). Dilakukannya langkah ini untuk menentukan alur penggunaan modul dengan menyusun indikator ketercapaian yang harus dicapai peserta didik selama menggunakan modul bersuplemen artikel yang dikembangkan oleh peneliti.

b. Tahap Perancangan (*Design*)

Tahap ini merupakan tahap kedua, yang di dalamnya melakukan perancangan produk yang dikembangkan, meliputi

1) Penyusunan Tes

Berdasarkan identifikasi yang meliputi analisis awal-akhir, analisis siswa, analisis konsep, analisis tugas dan spesifikasi tujuan yang telah dijelaskan sebelumnya, maka disusun instrumen tentang tes kemampuan siswa yaitu tes hasil belajar siswa yang berupa soal pilihan ganda (*multiple choice*) yang berjumlah 20 butir soal dan berisi materi sistem koordinasi yang mengacu pada keefektifan modul pembelajaran bersuplemen artikel.

2) Pemilihan Media

Pada tahap ini, sebenarnya bukanlah media yang digunakan melainkan bahan ajar berupa modul pembelajaran biologi pada materi sistem koordinasi di kelas XI IPA SMA Tut Wuri Handayani Makassar. Modul yang dikembangkan oleh peneliti adalah

modul bersuplemen artikel yang disusun dari beberapa buku yang relevan dan memanfaatkan beberapa artikel penelitian sains terkait materi. Dan ditambah alat-alat bantu lain yang digunakan untuk mendukung proses pembelajaran seperti papan tulis, spidol, penghapus dan tinta.

3) Pemilihan Format

Pemilihan format dalam pengembangan bahan ajar seperti modul bersuplemen artikel dibuat semenarik mungkin dan dilengkapi dengan fitur-fitur atau komponen-komponen pelengkap seperti petunjuk penggunaan modul, gambar, peta konsep, fakta sains, diskusi kelompok, rangkuman, uji kompetensi, umpan balik, evaluasi akhir, kunci jawaban, glosarium dan tugas menelaah artikel penelitian terkait materi dengan tujuan agar siswa tertarik, termotivasi belajar dan mengajak untuk mencari tahu hal-hal baru, sehingga dapat menambah pengetahuan siswa menjadi lebih luas (pemilihan format dapat dilihat pada lampiran C.I).

4) Rancangan Awal

Pengembangan bahan ajar berupa modul bersuplemen artikel pada siswa SMA pada penelitian ini didasari karena bahan ajar yang digunakan masih menggunakan buku paket yang jumlahnya terbatas, dan belum ada inovasi pengembangan bahan ajar yang menarik untuk digunakan di dalam kelas.

Pada modul ini peneliti memilih materi sistem koordinasi untuk dikembangkan dan hanya berfokus pada satu Kompetensi Dasar (KD) berdasarkan kurikulum 2013 yaitu 3.11: Menganalisis hubungan antara struktur jaringan penyusun organ pada sistem koordinasi dan mengaitkannya dengan proses koordinasi sehingga dapat menjelaskan peran saraf dan hormon dalam mekanisme koordinasi dan regulasi serta gangguan fungsi yang mungkin terjadi pada sistem koordinasi manusia melalui studi

literatur, pengamatan, percobaan dan simulasi. Draf awal modul bersuplemen artikel untuk siswa SMA dalam penelitian ini terdiri dari 44 lembar, dimana di dalamnya berisi materi-materi tentang sistem saraf, sistem hormon dan sistem indera, kemudian terdapat soal uji kemampuan untuk menguji pemahaman, dan terdapat pula cara untuk menghitung skor penilaian.

Pada tahap ini dihasilkan modul yang memuat 3 kegiatan belajar yang masing-masing memiliki artikel penelitian terkait materi sistem koordinasi dalam bentuk fakta sains dan tugas menelaah artikel yang mengacu pada kurikulum 2013 disebut *prototype I* yang akan divalidasi oleh para ahli (rancangan awal modul dapat dilihat pada lampiran C.I *prototype I*).



Gambar 4.1 Rancangan awal sampul modul bersuplemen artikel

c. Tahap Pengembangan (*develop*)

Pada tahap ini, rancangan modul bersuplemen artikel kemudian dibuat dan dikembangkan untuk mendapatkan *prototype* I. Modul yang telah dibuat dan dikembangkan akan dinilai oleh para ahli/validator, kegiatan ini dilakukan validasi pada *prototype* I.

Prototype I merupakan modul yang telah disusun dan dikembangkan oleh peneliti, sebelum diuji oleh validator baik validator ahli maupun validator konten. Adapun gambaran format kerangka penulisan modul bersuplemen artikel yang telah dibuat oleh peneliti sebagai berikut:

Format Penulisan Secara Keseluruhan Modul Bersuplemen Artikel:	Format Penulisan Bagian Isi Modul Bersuplemen Artikel:
1. Bagian Pendahuluan <ol style="list-style-type: none"> a. Sampul/ Cover b. Halaman Sampul c. Kata Pengantar d. Komponen Modul e. Petunjuk Penggunaan Modul f. Peta Konsep 	a. Kegiatan Belajar 1: Sistem Saraf <ol style="list-style-type: none"> 1) Tujuan Kegiatan Pembelajaran 2) Uraian Materi 3) Tugas Diskusi 4) Rangkuman 5) Uji Kemampuan 1 6) Menelaah Artikel Kasus 7) Umpan Balik
2. Bagian Isi <ol style="list-style-type: none"> a. Kegiatan Belajar 1: Sistem Saraf b. Kegiatan Belajar 2: Sistem Hormon c. Kegiatan Belajar 3: Sistem Indera 	b. Dan Seterusnya.....
3. Bagian Penutup <ol style="list-style-type: none"> a. Evaluasi b. Kunci Jawaban c. Glosarium d. Daftar Pustaka 	

Gambar 4.2 Format penulisan modul bersuplemen artikel

Gambaran format kerangka penulisan modul bersuplemen artikel yang dibuat oleh peneliti akan lebih diperjelas secara rinci terhadap aspek-aspek yang difokuskan, yaitu:

a) Desain Cover

Desain tampilan cover atau sampul modul menggunakan gambar sinapsis sebagai gambaran isi dalam modul. Warna sampul didesain *full colour* (HD) dengan warna dasar ungu dan hitam ditambah karakteristik pendukung sampul yang terdiri dari beberapa komponen seperti judul materi modul, pengguna modul, identitas penyusun modul dan identitas pengguna modul meliputi (nama, kelas dan kelompok).

b) Desain Isi

Desain isi modul bersuplemen artikel menggunakan gambar *icon*, hitam putih, ukuran *font* tulisan umumnya 12 pt dengan tema tulisan *Times New Roman*, ukuran margin dengan susunan (*atas/top* 1,5 cm, *kanan/right* 1,5 cm, *kiri/left* 2 cm dan *bawah/bottom* 1,5 cm). Desain isi modul pada bagian isi terdiri 3 bagian utama yaitu (1) Bagian pendahuluan terdiri dari (halaman sampul, kata pengantar, petunjuk penggunaan modul, daftar isi, dan peta konsep), (2) Bagian isi/konten terdiri dari (tujuan kegiatan pembelajaran, uraian materi, tugas diskusi, rangkuman, uji kemampuan, umpan balik dan telaah artikel kasus), dan (3) Bagian penutup terdiri dari (evaluasi akhir, kunci jawaban, glosarium dan daftar pustaka).

c) Kelengkapan Materi

Kelengkapan materi modul bersuplemen artikel yang disusun, berdasarkan kurikulum yang berlaku yaitu kurikulum 2013 dan uraian materi yang disusun pada setiap kegiatan pembelajaran, secara umum terdiri dari (pengertian sistem, bagian-

bagian penyusun sistem, fungsi sistem, macam-macam sistem dan kelainan atau gangguan pada sistem).

d) Isi Materi

Isi dari materi modul bersuplemen artikel yang dikembangkan oleh peneliti, diawal kegiatan pembelajaran terdapat intruksi/petunjuk yang menggunakan bahasa komunikatif dan interaktif seolah-olah modul yang berbicara kepada pembaca (siswa). Isi materi modul selain berasal dari beberapa buku-buku yang relevan, materi dalam modul ini diperkuat dengan ditambahkan informasi tambahan dari artikel yang dibuat dalam bentuk fakta sains dan telaah artikel pada masing-masing kegiatan pembelajaran.

1) Tahap Validasi Modul

Rancangan modul yang dihasilkan pertama kali disebut *prototype I*, selanjutnya divalidasi oleh dua validator yaitu dengan maksud untuk mengidentifikasi aspek desain cover, desain isi, kelengkapan materi dan isi materi modul. Hasil validasi dari para ahli/validator sebagai dasar untuk melakukan revisi/perbaikan modul yang dikembangkan. Dalam hal ini penulis mengacu pada saran-saran dan masukan serta petunjuk dari para ahli.

Tabel 4.1 Nama-nama validator

No.	Nama Validator	Jabatan
1	Dr. Hj. St. Syamsudduha, M. Pd.	Dosen Jurusan Pend. Biologi
2	Asrijal, S. Pd., M. Pd.	Dosen Jurusan Pend. Biologi

Kegiatan menilai modul diawali dengan memberikan modul beserta lembar penilaian dan lembar saran-saran serta masukan. Adapun saran-saran dan masukan yang diberikan dari kedua validator pada saat menganalisis *prototype I* adalah sebagai berikut:

Tabel 4.2 Saran-saran dan masukan pada yang diberikan dari kedua validator terhadap modul yang dikembangkan

Saran dan Masukan Validator	
Validator 1	Validator 2
1. Perbaiki tampilan sampul/cover modul dengan menambahkan gambar dan tulisan modul bersuplemen artikel	1. Perbaiki identitas pengguna modul (ganti kata kelompok menjadi alamat)
2. Perjelas instruksi/petunjuk yang terdapat pada kegiatan pembelajaran dan kepala soal	2. Perjelas gambar pada modul dengan warna <i>full colour</i>
3. Perbaiki keterangan yang terdapat di bawah gambar	3. Tambahkan <i>link</i> /alamat pada setiap artikel di bawahnya
4. Tambahkan kunci jawaban dan glosarium di akhir modul	4. Tambahkan intruksi/petunjuk pada soal essay yang terdapat di belakang telaah kasus
5. Tambahkan lembar penjelasan pada setiap fitur/ <i>icon</i> yang terdapat pada modul	5. Perbaiki sistematika penulisan soal <i>multiple choice</i> seperti (memberikan <i>space</i> antar soal dan memberi tanda pada setiap akhir pertanyaan)

Selanjutnya hasil validasi beserta saran-saran dari para validator dijadikan acuan dalam merevisi modul yang telah dikembangkan. Hasil revisi dari *prototype I* disebut *prototype II* kemudian diuji cobakan di lapangan dengan skala terbatas hanya di kelas XI IPA SMA Tut Wuri Handayani Makassar.

Proses validasi modul pengembangan, dilakukan secara bergantian dimulai dari validator ahli kemudian validator konten sampai modul yang divalidasi benar-benar valid. Setiap masukan atau saran yang diterima dari validator menjadi rujukan perbaikan setiap hal yang perlu diubah sebagaimana permintaan dari kedua validator.

Adapun perbedaan hasil antara *prototype I* dan *prototype II* yang disusun sesuai dengan yang disarankan oleh kedua validator baik validator ahli maupun validator konten dapat digambarkan pada tabel sebagai berikut:

Tabel 4.3 Perbedaan hasil antara prototype I dan prototype II pada modul yang dikembangkan

<i>Prototype I (Sebelum Validasi)</i>	<i>Prototype II (Setelah Validasi)</i>
Tampilan cover/sampul modul	
	
Tampilan isi modul	
	

Kegiatan menilai modul selanjutnya diawali dengan memberikan *prototype* II atau produk akhir beserta lembar penilaian. Hasil penilaian dapat dilihat pada lampiran A.I dengan rangkuman hasil penilaian validator dapat dilihat pada tabel 4.4

Tabel 4.4 Hasil penilaian validator terhadap modul yang dikembangkan

Aspek Penilaian	Hasil Penilaian	Kategori
Desain Cover	3,50	Sangat Valid
Desain Isi	3,66	Sangat Valid
Kelengkapan Materi	3,50	Sangat Valid
Isi Materi	3,75	Sangat Valid
Rata-Rata	3,60	Sangat Valid

Berdasarkan tabel 4.4 rata-rata penilaian para ahli/validator terhadap modul yang dikembangkan berada pada kategori sangat valid. Dari rata-rata hasil penilaian tersebut dapat disimpulkan bahwa bahan ajar berupa modul yang telah dikembangkan sudah dapat digunakan dengan sedikit revisi dan telah layak untuk diuji cobakan pada skala terbatas di lapangan.

2) Tahap Uji Coba Modul

Modul yang telah direvisi berdasarkan masukan dari para ahli/validator selanjutnya diuji cobakan di kelas XI IPA SMA Tut Wuri Handayani Makassar dengan jumlah peserta didik 22 orang. Berdasarkan hasil uji coba modul yang telah dikembangkan, maka diperoleh data respon siswa dan data hasil tes belajar siswa terhadap kegiatan pembelajaran biologi pada materi sistem koordinasi bersuplemen artikel, yang dapat dilihat berturut-turut pada tabel berikut:

a. Hasil Tes Belajar Siswa

Tes hasil belajar diberikan kepada siswa untuk mengetahui tingkat penguasaan siswa terhadap materi yang telah diberikan dengan menggunakan modul bersuplemen artikel yang telah dikembangkan oleh peneliti. Hasil analisis deskriptif secara kuantitatif penguasaan materi setelah diberi tindakan pada tes hasil belajar dapat dilihat pada lampiran A.III, dengan rangkuman sebagai berikut :

Tabel 4.5 Statistik Skor Hasil Belajar Biologi Siswa Kelas XI IPA SMA Tut Wuri Handayani Makassar

Variabel	Nilai Statistik
Subjek Penelitian	22
Nilai Ideal	100
Rata-rata	84,54
Nilai Maksimum	100
Nilai Minimum	60
Jumlah Siswa yang tuntas	20
Jumlah Siswa yang tidak tuntas	2

Berdasarkan Tabel 4.5 dapat dijelaskan bahwa hasil belajar siswa kelas XI IPA SMA Tut Wuri Handayani Makassar terhadap mata pelajaran biologi dengan menggunakan modul yang dikembangkan diperoleh skor rata-rata 84,54 dari skor ideal 100. Nilai Maksimum yang diperoleh siswa adalah 100 dan nilai minimum yang diperoleh siswa adalah 60.

Jika skor hasil belajar mata pelajaran biologi Siswa dikelompokkan kedalam lima kategori, maka diperoleh tabel distribusi frekuensi dan persentase seperti berikut ini:

Tabel 4.6 Distribusi Frekuensi dan Persentase Skor Hasil Belajar Biologi Siswa Kelas XI IPA SMA Tut Wuri Handayani Makassar

No.	Nilai	Kategori	Frekuensi	Persentase
1.	85 – 100	Sangat Tinggi	14	63,6 %
2.	65 – 84	Tinggi	7	31,8 %
3.	55 – 64	Sedang	1	4,5%
4.	35 – 54	Rendah	0	0 %
5.	0 – 34	Sangat Rendah	0	0 %

Tabel 4.6 menunjukkan banyaknya siswa yang memperoleh pemahaman sangat tinggi sebanyak 63,6 %, siswa dengan pemahaman tinggi sebanyak 31,8 %, siswa dengan pemahaman sedang sebanyak 4,5 %, siswa dengan pemahaman rendah dan sangat rendah sebanyak 0 %.

Tabel 4.7 Persentase Ketuntasan Hasil Belajar Biologi Siswa Kelas XI IPA SMA Tut Wuri Handayani Makassar

No	Skor	Kategori	Frekuensi	Persentase
1	0 – 74	Tidak Tuntas	2	9 %
2	75 – 100	Tuntas	20	91 %
Jumlah				100

Tabel 4.7 menunjukkan bahwa siswa memperoleh pemahaman yang baik terhadap materi yang disajikan dengan menggunakan modul bersuplemen artikel yang

dikembangkan. Hal ini dapat dilihat dengan banyaknya siswa yang tuntas belajar yaitu siswa yang memperoleh skor 75-100 sebanyak 20 orang atau sebesar 91 %, sedangkan siswa yang tidak tuntas yaitu siswa yang memperoleh skor 0-74 adalah 2 orang atau sebesar 9 %.

b. Hasil Angket Respon Siswa

Hasil analisis respon terhadap bahan ajar berupa modul yang dikembangkan oleh peneliti, dapat dilihat pada lampiran A.II, dengan rangkuman dapat dilihat pada tabel berikut :

Tabel 4.8 Hasil Angket Respon Siswa

No.	Pernyataan	Skor Penilaian				Rata-Rata
		4	3	2	1	
1.	Saya berpendapat bahwa desain modul ini menarik	18	4	-	-	3,82
2.	Desain cover modul ini memiliki daya tarik awal dan menggambarkan isi atau materi yang disampaikan	19	3	-	-	3,86
3.	Saya lebih senang belajar dengan modul ini daripada hanya mendengarkan penjelasan guru	3	19	-	-	3,14
4.	Modul ini memberikan motivasi pada saya untuk belajar	9	13	-	-	3,41
5.	Penyajian materi dalam modul ini sangat lengkap	6	16	-	-	3,27
6.	Dengan modul ini saya mendapatkan pengetahuan yang lebih mendalam tentang materi sistem koordinasi	12	10	-	-	3,55
7.	Saya bisa belajar aktif dan mandiri dengan modul ini	3	19	-	-	3,14

8.	Saya menjadi tahu informasi tambahan tentang sistem koordinasi melalui artikel	15	7	-	-	3,64
9.	Saya dapat membaca teks dengan mudah karena jenis dan ukuran huruf yang dipilih variatif	7	15	-	-	3,32
10.	Saya suka tampilan setiap halaman modul karena memiliki komposisi warna yang menarik	16	6	-	-	3,73
11.	Saya dapat memahami materi dengan bantuan gambar-gambar yang terdapat dalam modul	17	4	1	-	3,73
12.	Cetakan gambar mudah dipahami dan warna sangat menarik	10	12	-	-	3,45
13.	Gambar yang disajikan sesuai dan mendukung kejelasan konsep materi	10	12	-	-	3,45
14.	Kalimat yang digunakan mudah dipahami	6	16	-	-	3,27
15.	Bahasa yang digunakan komunikatif dan interaktif	9	11	2	-	3,32
Total		52,10				
Rata-Rata Akhir		3,47				
Kategori Penilaian		Positif				

Berdasarkan tabel 4.8 dapat dijelaskan bahwa kategori penilaian yang diperoleh dari hasil angket respon siswa adalah positif terhadap modul yang dikembangkan oleh peneliti dan siswa berminat mengikuti kegiatan pembelajaran pada modul yang bersuplemen artikel. Dengan demikian kriteria kepraktisan modul pembelajaran bersuplemen artikel dapat dikatakan tercapai.

Berdasarkan data diatas dapat disimpulkan bahwa modul bersuplemen artikel, efektif digunakan pada proses pembelajaran.

d. Tahap Penyebaran (*disseminate*)

Pada tahap terakhir ini, modul bersuplemen artikel yang telah divalidasi oleh kedua validator baik validator ahli maupun validator konten seharusnya dilakukan penyebaran dalam skala besar. Akan tetapi peneliti, hanya melakukan hingga tahap pengembangan (*developeop*) yaitu uji coba lapangan pada skala terbatas. Hal ini dikarenakan dibutuhkan jumlah biaya dan waktu yang cukup banyak untuk melakukan pengemasan kepada beberapa sekolah.

B. Pembahasan

Proses penyusunan modul bersuplemen artikel pada materi sistem koordinasi menggunakan model 4D terdiri dari pendefinisian (*define*), perancangan (*design*), pengembangan (*develop*) dan penyebaran (*disseminate*) akan dijelaskan secara secara rinci pada masing-masing tahapannya sebagai berikut.

1. Pengembangan Modul

Bahan ajar yang dikembangkan peneliti adalah bahan ajar berupa modul bersuplemen artikel yang disusun secara sistematis dan dibuat berdasarkan kebutuhan guru dan siswa di SMA Tut Wuri Handayani Makassar. Berdasarkan hal tersebut, dapat dikatakan bahwa sasaran pengguna modul yang telah dikembangkan ini sebenarnya tidak hanya untuk siswa melainkan juga untuk guru di SMA Tut Wuri Handayani Makassar.

Modul merupakan bahan ajar sistematis dan struktural yang berisi materi, metode, dan evaluasi yang dapat digunakan secara mandiri. Modul digunakan secara mandiri karena proses pembelajaran tergantung dari efektifitas kecepatan individu masing-masing atau kemampuannya dan bergantung kepada karakteristik dari modul yang dikembangkan. Modul disebut sebagai bahan ajar mandiri bagi siswa karena pada dasarnya modul dibuat untuk dibelajarkan meski tanpa ada media dan guru.⁴⁴ Sedangkan bagi guru dapat menjadikan modul yang telah dikembangkan ini, menjadi salah satu alternatif atau pilihan bahan ajar untuk mengembangkan bahan ajar materi sistem koordinasi di kelas XI IPA.

Pengembangan modul biologi dengan suplemen artikel disusun berdasarkan langkah-langkah model pengembangan 4D yang secara garis besar meliputi empat tahap utama yaitu tahap pendefinisian (*define*), tahap perancangan (*design*), tahap pengembangan (*develop*) dan tahap penyebaran (*disseminate*).

Tahap pertama yakni tahap pendefinisian (*define*). Pada tahap pendefinisian, ada 5 aktivitas yang harus dilakukan yaitu: (1) analisis awal akhir (*front-end analysis*), (2) analisis siswa (*student analysis*), (3) analisis konsep (*concept analysis*), (4) analisis tugas (*assignment analysis*) dan (5) spesifikasi tujuan (*spesification of learning purpose*).⁴⁵ Menurut Thiagarajan, dkk, (1) analisis awal akhir adalah analisis yang

⁴⁴Dyah Tri Wahyuningtyas, "Design Contextual Teaching and Learning Approach On Geometry Learning Module", University of Kanjuruhan Malang vol. 6 no. 4: h. 95. <http://www.pancaranpendidikan.or.id> (diakses 27 Oktober 2017)

⁴⁵Ika Santia, "The Development Of Mathematics Module Based On Relational Thingking", University of Nusantara PGRI Kediri vol. 6 no. 4: h.54. <http://www.pancaranpendidikan.or.id> (diakses 27 Oktober 2017)

bertujuan untuk memunculkan dan menetapkan masalah dasar yang dihadapi dalam proses pembelajaran.⁴⁶ Berdasarkan hasil observasi di sekolah SMA Tut Wuri Handayani Makassar bahwa bahan ajar yang ada di sekolah ini hanya berupa buku paket yang jumlahnya amat terbatas sehingga diperlukan bahan ajar lain yang mendukung proses pembelajaran di dalam kelas. Selanjutnya (2) analisis siswa. Menurut Rony Harianto, dkk, guru yang baik adalah guru yang mengerti karakteristik dari pembelajar yang akan menggunakan modul. Maka dari itu, dalam proses pengembangan modul harus benar-benar mengetahui karakteristik dari setiap siswa. Kebutuhan setiap siswa perlu untuk diketahui karena sebagai pembelajar, ia akan menggunakan modul yang dikembangkan. Karakteristik yang perlu diperhatikan di antaranya adalah kemampuan akademik individu, keterampilan bekerja sama, motivasi belajar, latar belakang social dan ekonomi, dan pengalaman belajar sebelumnya.⁴⁷ Analisis siswa, dilakukan untuk mengidentifikasi karakteristik siswa antara lain latar belakang pengetahuan, perkembangan kognitif dan pengalaman belajar siswa. Berdasarkan hasil observasi di lapangan bahwa pada kelas XI IPA memiliki kemampuan kognitif yang heterogen sehingga kelas ini dipilih sebagai subjek uji coba produk penelitian pengembangan. Selanjutnya (3) analisis tugas. Menurut Yusutria dan Nefilinda analisis tugas adalah analisis yang dilakukan untuk mengetahui pengalaman

⁴⁶Thiagarajan, *“Instructional Development for Training Teachers of Exceptional Children A Sourcebook”*, Indiana University, h. 6. <http://www.universityindiana.or.id> (diakses 27 Oktober 2017)

⁴⁷Rony Harianto, dkk., *“Development of Module Base on Process Image for Learning of Circular Motion in Senior High School”*, University of Jember vol. 6 no. 4: h 19-20 <http://www.pancaranpendidikan.or.id> (diakses 27 Oktober 2017)

siswa mengerjakan tugas dan seberapa banyak jenis tugas yang pernah diberikan oleh guru.⁴⁸ Maksud dilakukannya analisis tersebut untuk mendapatkan gambaran penyusunan tugas-tugas yang akan dimasukkan dalam modul bersuplemen artikel. Selanjutnya (4) analisis konsep yaitu untuk mengidentifikasi, merinci dan menyusun secara sistematis materi dari buku paket yang tersedia dan menghubungkan artikel-artikel yang relevan terhadap materi sistem koordinasi yang sesuai dengan modul yang akan dikembangkan. Penyusunan materi modul didasarkan kebutuhan siswa yang berfokus pada kurikulum 2013 mata pelajaran biologi semester genap materi sistem koordinasi dengan Kompetensi Dasar (KD) yaitu 3.11: Menganalisis hubungan antara struktur jaringan penyusun organ pada sistem koordinasi dan mengaitkannya dengan proses koordinasi sehingga dapat menjelaskan peran saraf dan hormon dalam mekanisme koordinasi dan regulasi serta gangguan fungsi yang mungkin terjadi pada sistem koordinasi manusia melalui studi literatur, pengamatan, percobaan dan simulasi. Langkah selanjutnya dari tahap pendefinisian adalah (5) spesifikasi tujuan, langkah ini dilakukan untuk menentukan alur penggunaan modul dengan menyusun indikator ketercapaian yang harus dicapai siswa selama menggunakan modul yang dikembangkan.

Setelah tahap pendefinisian selesai, dilakukan tahap perancangan (*design*). Pada tahap ini langkah yang buat adalah merencanakan modul yang akan

⁴⁸Yusutria dan Nefilinda, "Early Stage Development Of Geography Modules Of Design-Based Planning In The Study Program Of Education Geography Stkip Pgri West Sumatera", STKIP PGRI vol. 6 no. 4: h. 93. <http://www.pancaranpendidikan.or.id> (diakses 27 Oktober 2017)

dikembangkan. Modul yang akan dikembangkan hendaknya berisi materi dan pertanyaan berupa soal-soal evaluasi yang diadaptasi dari silabus yang berlaku.⁴⁹ Menurut Syukur Saud, dkk, pada tahap ini, direncanakan bahan ajar berupa modul yang disebut *prototype* atau dikenal dengan sebutan draf. Bahan ajar yang direncanakan pada dasarnya terdiri dari beberapa langkah, yaitu: (1) Penyusunan tes (*test preparation*), (2) pemilihan media (*media selection*), (3) pemilihan format (*format selection*) dan (4) rancangan awal (*initial design*).⁵⁰ Tahap ini dimulai dengan langkah (1) penyusunan tes. Tes disusun dalam bentuk pilihan ganda (*multiple choice*) yang berjumlah 20 butir soal sebagai instrumen penelitian dengan tujuan untuk mengukur keefektifan modul yang dikembangkan peneliti terhadap siswa uji coba. (2) pemilihan media, pada tahap ini sebenarnya bukanlah media yang digunakan melainkan bahan ajar berupa modul yang didukung oleh alat-alat lain seperti papan tulis, spidol, penghapus, dan tinta. Langkah selanjutnya adalah (3) pemilihan format, langkah ini bertujuan untuk menyusun modul mulai dari desain sampul, teknik penulisan, struktur materi dan *layout* isi modul. Pada langkah ini, modul yang dikembangkan hanya berfokus pada 4 aspek yaitu desain cover, desain isi, kelengkapan materi dan isi materi ditambah dengan artikel. Dan langkah terakhir ditahap perancangan (*design*) adalah (4) rancangan awal. Menurut Thiagarajan, dkk, rancangan awal yang dimaksud adalah rancangan seluruh

⁴⁹Eril Syahmaidi, "Design Module Training in Micro Vocational Education", Bung Hatta University vol. 7 no. 2 (2017): h. 8. <http://indusedu.org> (diakses 27 Oktober 2017)

⁵⁰Syukur Saud, dkk., "Learning Devices Development on Descriptive Writing for Foreign Language Based on Berlo's SMCR Communication Model of Secondary School Student", State University of Makassar vol. 5 no. 5 (2014): h. 1036. <http://www.unm.co.id> (diakses 27 Oktober 2017)

perangkat pembelajaran yang harus dikerjakan sebelum uji coba dilaksanakan.⁵¹ Langkah ini dihasilkan modul berupa *prototype* I yang memuat 3 kegiatan belajar yang dilengkapi dengan artikel dalam bentuk fakta sains dan artikel telaah kasus.

Tahap selanjutnya yakni tahap pengembangan (*develop*), yang dilakukan dengan 2 langkah, yaitu (1) Penilaian ahli (*expert assesment*) yang diikuti dengan revisi. Menurut Syukur Saud, setelah rancangan awal draf benar-benar lengkap, akan dilanjutkan dengan melakukan tahap penilaian dari beberapa validator. Setiap validator akan diberikan lembar penilaian terhadap alat pembelajaran sesuai dengan keahlian dibidangnya. Saran yang diperoleh dari masing-masing validator digunakan untuk melakukan revisi/perbaikan terhadap alat pembelajaran yang dikembangkan sebelumnya. Hasil penilaian draf yang telah direvisi oleh kedua validator akan dirata-ratakan untuk mendapat tingkat kevalidan suatu alat pembelajaran yang dikembangkan.⁵² Dan langkah terakhir yaitu (2) uji coba pengembangan (*testing of learning device*). Menurut Abdul Muis Mappalotteng, setelah dilakukan validasi oleh para ahli, bahan ajar dan instrumen yang telah direvisi sesuai dengan saran dan masukan akan dilakukan uji coba produk pengembangan di lapangan.⁵³

⁵¹Thiagarajan, "Instructional Development for Training Teachers of Exceptional Children A Sourcebook", Indiana University, h. 7. <http://www.universityindiana.or.id> (diakses 27 Oktober 2017)

⁵²Desi, dkk., "Analysis Of The Strengths and The Weaknesses Of Prototype I: Inquiry-Based Lab Manual In Acid Base Chapter", Sriwijaya University (2015): h. 58. <http://www.sriwijayauniversity.co.id> (diakses 27 Oktober 2017)

⁵³Abdul Muis Mappalotteng, dkk., "The Development Of Programmable Logic Controller Tutorial In The Form Of Industrial-Based Learning Material In Vocational High Schools", State University of Makassar vol. 5 no. 5 (2015): h. 54. <http://www.researchinventory> (diakses 7 November 2017)

Selanjutnya tahap penyebaran (*disseminate*). Menurut Desi, pada tahap terakhir model 4D tidak dilakukan penyebaran dalam skala luas melainkan uji coba lapangan dalam skala terbatas karena untuk melaksanakan penyebaran produk pada skala yang lebih luas dibutuhkan materi dan waktu yang cukup lama sehingga pada proses penyusunan hanya sebatas pada tahap pengembangan (*develop*).⁵⁴

Berdasarkan saran dan masukan para validator, materi yang terdapat didalam modul harus diberi intruksi/petunjuk yang lebih interaktif dan komunikatif pada setiap kegiatan pembelajaran. Selain itu, modul yang disusun harus lebih menarik dengan tampilan gambar yang *full colour* (HD) dan mengatur sistematika penulisan *layout* isi modul seperti penggunaan *space* dan tema huruf. Dalam pengembangan modul bersuplemen ini, peneliti menyajikan tugas-tugas analisis agar siswa dapat berpikir kritis terhadap setiap uraian materi yang tersedia pada setiap kegiatan pembelajaran.

Kesimpulan yang diperoleh dari *prototype* I modul bersuplemen artikel layak digunakan dengan sedikit revisi. Setelah mendapat penilaian dari kedua validator, peneliti melakukan uji coba pada siswa kelas XI IPA SMA Tut Wuri Handayani Makassar. Uji coba yang dilakukan merupakan bentuk tahap akhir yang termasuk penyebaran dalam skala terbatas. Adapun jumlah siswa uji coba yang menggunakan produk pengembangan adalah 22 orang yang terdiri dari 9 siswa laki-laki dan 13 siswa perempuan.

⁵⁴Desi, dkk., "Developing Multiple Intelligences-Based Thematic Comic Module", University Kanjuruhan of Malang vol. 6 h. 5 (2017): h. 117. <http://www.ukm.co.id> (diakses 27 Oktober 2017)

Modul bersuplemen artikel yang telah dikembangkan diberikan kepada siswa. Kemudian siswa diminta untuk membaca petunjuk penggunaan modul dan mengerjakan tugas-tugas yang tersedia didalam modul. Setelah rencana pelaksanaan pembelajaran selesai, selanjutnya siswa diminta untuk menjawab soal-soal pilihan ganda yang telah dibuat oleh peneliti dalam bentuk tes hasil belajar. Tes hasil belajar tersebut diberikan untuk mengetahui tingkat penguasaan siswa terhadap modul yang telah dikembangkan oleh peneliti.

Keunggulan modul yang dikembangkan oleh peneliti yaitu, modul menyajikan informasi-informasi tambahan terkait materi melalui artikel di zaman sekarang yang sering terjadi di tengah masyarakat. Selain itu juga isi dari modul ini disusun lebih sistematis dan komunikatif dibandingkan buku teks yang didukung dengan tampilan gambar yang lebih menarik. Menurut Praptining Rahayu, dengan hadirnya artikel ilmiah dapat merangsang pembelajar berfikir ilmiah dan mempelajari perkembangan suatu ilmu atau teori-teori yang telah ditemukan oleh ilmuwan.⁵⁵

2. Kualitas Modul

Hasil uji coba lapangan pada skala terbatas yang telah dilakukan digunakan untuk melihat sejauh mana tingkat kualitas suatu modul bersuplemen artikel materi sistem koordinasi yang telah dikembangkan memenuhi kriteria kevalidan, kepraktisan dan keefektifan akan dijelaskan secara rinci sebagai berikut.

⁵⁵Praptining Rahayu, dkk., “Pembelajaran Analisis Artikel Ilmiah Untuk Meningkatkan Kemampuan Berfikir Ilmiah”, Universitas Negeri Semarang: h. 2. <http://www.uns.co.id> (diakses 7 November 2017)

a. Tingkat Kevalidan Modul

Modul dirancang untuk membantu siswa belajar secara mandiri agar lebih aktif dibandingkan dengan gurunya untuk mencapai tujuan belajar yang sebenarnya. Modul merupakan salah satu bahan ajar yang dibuat dengan tujuan agar mendapat kesempatan lebih banyak untuk belajar sendiri, membaca uraian dan petunjuk pada lembar kegiatan siswa, menjawab pertanyaan dan mengecek apakah penyelesaian setiap tugas benar atau tidak.⁵⁶ Pada dasarnya, setiap siswa memiliki potensi berbeda.

Bahan ajar berupa modul dapat dikatakan valid apabila hasil analisis sesuai dengan kriteria yang telah ditentukan sebelumnya. Seperti yang dijelaskan oleh Suharsimi Arikunto, sebuah instrumen dikatakan memiliki validitas jika hasilnya sesuai dengan kriterium, dalam arti memiliki kesejajaran antara hasil tes dengan kriterium yang telah ditentukan sebelumnya.⁵⁷ Dalam Penelitian ini, tingkat kevalidan diukur dengan menggunakan skala rating scale dimana data mentah yang diperoleh berupa angka kemudian ditafsirkan dalam pengertian kualitatif.⁵⁸

Berdasarkan hasil pengamatan dari uraian teori di atas dan pada penelitian sebelumnya yang dilakukan oleh Aminullah yang menyatakan bahwa apabila nilai hasil validasi dari kedua validator berkisar antara $3,5 \leq V \leq 4$ maka modul yang

⁵⁶Hasbullah, "Dasar-Dasar Ilmu Pendidikan", Dalam Desfaur Natalia, dkk., *Pengembangan Modul Pembelajaran Biologi bermuatan studi kasus Pada Materi Ekosistem Untuk Siswa SMA/MA Kelas X* vol. 2, no. 6, h. 99.

⁵⁷Suharsimi Arikunto, *Dasar-Dasar Evaluasi Pendidikan* (Cet. 11; Yogyakarta: PT Rineka Cipta, 2010), h.69.

⁵⁸Sugiyono, "*Metode Penelitian Pendidikan Pendekatan Kuantitatif, Kualitatif, dan R&D*", (Bandung: Alfabeta, 2013), h. 143.

dikembangkan memenuhi kategori sangat valid.⁵⁹ Karena nilai rata-rata dari keseluruhan aspek yang dinilai dari modul yang dikembangkan menunjukkan nilai 3,60 yang berada pada kategori sangat valid. Adapun rincian aspek-aspek penilaian yang diberikan oleh kedua validator tersebut meliputi aspek desain cover menunjukkan nilai 3,5 yang berada pada kategori sangat valid, aspek desain isi menunjukkan nilai 3,66 yang berada pada kategori sangat valid, aspek kelengkapan materi menunjukkan nilai 3,5 yang berada pada kategori sangat valid, dan aspek isi materi menunjukkan nilai 3,75 yang berada pada kategori sangat valid. Karena kesemua aspek-aspek penilaian berada pada kategori sangat valid maka modul secara umum dapat dikatakan sangat valid sebagaimana penelitian sebelumnya yang dilakukan oleh Ainul Uyuni mengatakan bahwa apabila nilai validasi ahli/validator menunjukkan angka pada rentang $3,5 \leq V \leq 4$ termasuk kedalam kategori sangat valid.⁶⁰ Setelah dilakukan validasi terhadap produk pengembangan selanjutnya, dilakukan uji coba lapangan pada pembelajaran dikelas untuk kemudian diukur kepraktisan dan keefektifannya. Namun demikian, berdasarkan catatan yang diberikan oleh dari masing-masing validator baik validator ahli maupun validator konten pada setiap komponen yang divalidasi, perlu dilakukan sedikit revisi sesuai dengan catatan berupa saran-saran perbaikan yang diberikan.

⁵⁹Aminullah, “*Pengembangan Bahan Ajar Biologi Pokok Pembahasan Sistem Reproduksi Manusia Dengan Pendekatan Konstruktivisme Pada Siswa Kelas Xi Sma Negeri 1 Baraka Kabupaten Enrekang*” (Skripsi Fakultas Tarbiyah dan Keguruan UIN Alauddin Makassar, 2013), h. 62.

⁶⁰Ainul Uyuni Taufiq, “*Pengembangan Tes Koginif Berbasis Revisi Taksonomi Bloom Pada Materi Sistem Reproduksi untuk SMA*” Universitas Islam Negeri (UIN) Alauddin Makassar: 12 (Diakses 30 Juni 2018)

b. Tingkat Kepraktisan Modul

Bahan ajar menggunakan modul bersuplemen artikel pada materi sistem koordinasi dimulai dengan memperkenalkan fitur-fitur yang terdapat pada modul, seperti petunjuk penggunaan modul, peta konsep, fakta sains, telaah artikelrangkuman, uji kemampuan, evaluasi akhir, umpan balik, kunci jawaban, glosarium, dan daftar link artikel sains sebagai pengenalan awal bagi siswa. Pembelajaran dilanjutkan dengan menggunakan metode membaca terbimbing, yang diarahkan oleh guru kepada siswa. Metode ini dimulai dengan membaca cepat dan membuat daftar istilah yang belum dipahami dan kemudian akan dilemparkan dan didiskusikan ke siswa lain untuk menjawab kemudian terakhir, guru memberikan penguatan terhadap hal-hal yang belum dimengerti oleh siswa pada materi terkait sekaligus meminta siswa untuk mengerjakan uji kompetensi dan telaah artikel kasus. Setelah kegiatan pembelajaran dengan menggunakan modul bersuplemen artikel, peneliti menguji tingkat kepraktisan modul melalui angket respon siswa yang dibagikan secara individu.

Kriteria kepraktisan terpenuhi jika 50% peserta didik memberikan respon positif terhadap minimal sejumlah aspek yang ditanyakan. Hasil penelitian Nieveen menjelaskan bahwa produk hasil pengembangan dikatakan praktis jika (1) praktisi menyatakan secara teoritis produk dapat diterapkan di lapangan, (2) tingkat keterlaksanaannya produk termasuk kategori “baik”.⁶¹

⁶¹Nienke Nieveen, “*Formative Evaluation in Educational Design Research*. In Tjeer Plom and Nienke Nieveen (Ed). *An introduction to educational design research*”, Netherlands (2014): h. 7. <http://www.slo.nl/organisatie/international/publications> (diakses 7 November 2017)

Angket yang digunakan oleh peneliti adalah angket respon dengan skala model likert terdiri dari 4 pilihan kategori penilaian yaitu sangat setuju (skor 4), setuju (skor 3), tidak setuju (skor 2), sangat tidak setuju (skor 1). Berdasarkan hasil uji coba pada pernyataan pertama diperoleh jumlah skor soal yaitu 3,82, pernyataan kedua diperoleh jumlah skor soal yaitu 3,86, pernyataan ketiga diperoleh jumlah skor soal yaitu 3,14, pernyataan keempat diperoleh jumlah skor soal yaitu 3,41, pernyataan kelima diperoleh jumlah skor soal yaitu 3,27, pernyataan keenam diperoleh jumlah skor soal yaitu 3,55, pernyataan ketujuh diperoleh jumlah skor soal yaitu 3,14, pernyataan kedelapan diperoleh jumlah skor soal yaitu 3,64, pernyataan kesembilan diperoleh jumlah skor soal yaitu 3,32, pernyataan kesepuluh diperoleh jumlah skor soal yaitu 3,73, pernyataan kesebelas diperoleh jumlah skor soal yaitu 3,73, pernyataan kedua belas diperoleh jumlah skor soal yaitu 3,45, pernyataan ketiga belas diperoleh jumlah skor soal yaitu 3,45, pernyataan keempat belas diperoleh jumlah skor soal yaitu 3,27, dan pernyataan kelima belas diperoleh jumlah skor soal yaitu 3,32. Sehingga diperoleh skor total yaitu 52,10 dengan rata-rata yaitu 3,47 yang masuk dalam kategori positif. Berdasarkan data tersebut dan penelitian sebelumnya yang dilakukan oleh Aminullah mengatakan bahwa apabila perolehan skor rata-rata hasil analisis angket respon siswa berkisar antara $2,5 \leq X_i \leq 3,5$, maka modul termasuk dalam kriteria kualitatif baik.⁶²

⁶²Aminullah, “*Pengembangan Bahan Ajar Biologi Pokok Pembahasan Sistem Reproduksi Manusia Dengan Pendekatan Konstruktivisme Pada Siswa Kelas Xi Sma Negeri 1 Baraka Kabupaten Enrekang*” (Skripsi Fakultas Tarbiyah dan Keguruan UIN Alauddin Makassar, 2013), h. 62.

Hal ini berarti modul bersuplemen artikel yang digunakan oleh siswa termasuk praktis. Dengan demikian kriteria kepraktisan modul bersuplemen artikel tercapai.

c. Tingkat Keefektifan Modul

Seperti yang telah dijelaskan sebelumnya, untuk mengukur keefektifan produk yang dibuat, dapat dilihat dari tes hasil belajar. Tes hasil belajar yang diberikan kepada peserta didik berupa soal pilihan ganda (*multiple choice*) sebanyak 20 butir soal. Tes hasil belajar diberikan kepada peserta didik setelah pembelajaran biologi menggunakan modul bersuplemen artikel pada materi sistem koordinasi tuntas.

Hasil belajar akan mencerminkan kemampuan peserta didik untuk memenuhi prestasi tahap pengalaman belajar, untuk mencapai kompetensi dasar hasil belajar yang berfungsi sebagai petunjuk tentang perubahan perilaku yang akan dicapai peserta didik dalam kaitannya dengan kegiatan belajar yang dilakukan, disesuaikan dengan kompetensi dasar dan materi yang dipelajari.⁶³ Selain itu, menurut Trianto bahwa pembelajaran dikatakan efektif apabila memenuhi persyaratan utama yaitu 1) persentase belajar siswa sangat tinggi terhadap kegiatan pembelajaran, 2) rata-rata perilaku melaksanakan tugas tinggi di antara siswa, 3) ketepatan antara isi materi ajar modul dengan kemampuan siswa, dan 4) mengembangkan suasana belajar akrab dan positif.⁶⁴ Selain itu, menurut penelitian sebelumnya yang dilakukan oleh Aminullah

⁶³Muhammad Khalifah Mustami dan Gufran Darma Wijaya, “*Development of Worksheet Students Oriented Scientific Approach at Subject of Biology*”, *Man In India* vol. 95, no. 4: h. 917. <http://www.serialsjournals.com/serialjournalmanager/pdf/1456920315> (diakses 5 Januari 2017)

⁶⁴Trianto, *Mendesain Model Pembelajaran Inovatif-Progresif* (Cet. 1; Surabaya; Kencana Prenata Media Group, 2009), h. 20.

terkait pengembangan modul mengatakan bahwa tes hasil belajar ini juga dilakukan untuk mengukur ketercapaian kompetensi dasar dan indikator terhadap pembelajaran dengan menggunakan modul yang dikembangkan.⁶⁵

Kriteria keefektifan terpenuhi jika siswa yang mencapai ketuntasan lebih besar atau sama dengan (80 %) artinya dari 22 orang siswa minimal 18 orang harus mencapai batas KKM yang ditetapkan yaitu 75. Dan berdasarkan penelitian sebelumnya yang dilakukan oleh Ervian Arif, dimana apabila persentase kriteria ketuntasan skor penilaian berkisar antara $75 \% < \text{skor} < 100 \%$ termasuk kriteria sangat baik atau dapat dikatakan efektif⁶⁶. Dengan demikian, berdasarkan uji coba yang telah dilakukan oleh peneliti maka kriteria keefektifan tercapai dengan jumlah siswa mencapai ketuntasan sebanyak 20 orang atau sekitar 91 %.

Dari hasil pelaksanaan tes hasil belajar siswa pada Tabel 4.5 diperoleh bahwa rata-rata hasil belajar siswa secara keseluruhan, nilainya berada di atas (Kriteria Ketuntasan Maksimal) KKM yaitu 84,54. Hal ini membuktikan bahwa siswa mampu menyerap materi sistem koordinasi yang disusun secara sistematis dan struktural baik dengan menggunakan modul bersuplemen artikel yang telah dikembangkan oleh peneliti.

⁶⁵Aminullah, "Pengembangan Bahan Ajar Biologi Pokok Pembahasan Sistem Reproduksi Manusia dengan Pendekatan Konstruktivisme pada Siswa Kelas XI SMA" *Skripsi* (Makassar: Fakultas Tarbiyah dan Keguruan UIN Alauddin, 2013), h. 64.

⁶⁶Ervian Arfi, "Pengembangan LKS Biologi Materi Sistem sirkulasi Manusia dengan Pendekatan *Contextual Learning (CTL)* pada Siswa Kelas XI SMA" *Skripsi* (Makassar: Fakultas Tarbiyah dan Keguruan UIN Alauddin, 2012), h. 53.

Keefektifan penggunaan modul ini, selain didukung oleh tes hasil belajar juga dipengaruhi oleh tanggapan siswa terhadap penggunaan modul. Selama proses pembelajaran berlangsung siswa sangat bersemangat yang ditandai dengan aktifnya siswa bertanya dan berdiskusi dengan temannya yang lain di dalam kelas. Selain itu, ciri khas dari modul bersuplemen artikel yang dikembangkan oleh peneliti ini dibandingkan dengan modul yang lain karena adanya informasi tambahan menarik yang dapat memberikan pengetahuan baru melalui sajian artikel di dalam modul dalam bentuk fakta sains dan telaah artikel. Karena pembelajaran dengan menggunakan modul bersuplemen artikel merupakan hal yang baru, sebelumnya siswa belum pernah terfikirkan bahwa fakta-fakta menarik tersebut ada hubungannya dengan materi sistem koordinasi sehingga siswa tidak merasa bosan terhadap pembelajaran yang ada, lebih memudahkan siswa dalam memahami materi, dan siswa lebih termotivasi untuk belajar dengan menggunakan modul bersuplemen artikel.

Berdasarkan data dari penelitian yang dilakukan di atas, maka dapat disimpulkan bahwa bahan ajar mandiri berupa modul bersuplemen artikel yang telah dikembangkan oleh peneliti dapat meningkatkan hasil belajar peserta didik. Hal ini dapat dilihat dari jumlah peserta didik yang mendapatkan predikat lulus dalam proses pembelajaran sistem koordinasi.

BAB V

PENUTUP

A. Kesimpulan

Berdasarkan hasil penelitian dan pembahasan, maka dapat disimpulkan bahwa:

1. Cara pengembangan modul pembelajaran sistem koordinasi bersuplemen artikel dapat dilakukan dengan menggunakan model pengembangan 4-D yang terdiri dari tahap pendefinisian (*define*), tahap perancangan (*design*), tahap pengembangan (*develop*) dan tahap penyebaran (*dessiminate*). Adapun langkah-langkah kegiatan yang dilakukan sebagai berikut: (a) tahap pendefinisian, meliputi kegiatan analisis awal akhir, analisis siswa, analisis konsep, analisis tugas dan spesifikasi tujuan. (b) tahap perancangan, meliputi: penyusunan tes, kegiatan pemilihan media, pemilihan format dan rancangan awal. (c) tahap pengembangan, meliputi: kegiatan validasi ahli, uji pengembangan, uji validasi. (d) tahap penyebaran, meliputi kegiatan penggunaan produk pengembangan pada skala terbatas.
2. Tingkat kualitas modul pembelajaran sistem koordinasi bersuplemen artikel dapat diketahui dengan tiga kriteria penilaian yaitu: (a) uji kevalidan, modul yang disusun dan dikembangkan direvisi sebanyak 2 kali, memenuhi kategori sangat valid dengan skor rata-rata semua aspek penilaian dari kedua validator adalah 3,60 sehingga layak untuk digunakan berdasarkan penilaian para ahli. (b) uji kepraktisan, modul memenuhi kategori positif dengan

perolehan skor rata-rata hasil uji coba yaitu 3,47 menunjukkan bahwa modul yang dikembangkan praktis untuk digunakan. (c) uji keefektifan, modul dikembangkan memenuhi kategori efektif melihat rata-rata ketuntasan hasil belajar siswa sebesar 84,54% dengan jumlah siswa yang tuntas sebanyak 20 orang dari 22 orang atau 91% menunjukkan bahwa modul cukup efektif digunakan pada saat pembelajaran.

B. Implikasi Penelitian

Dari hasil penelitian yang telah dilakukan, peneliti dapat melihat adanya peningkatan hasil belajar dan terjadi perubahan sikap pada peserta didik terhadap pembelajaran biologi maka peneliti mengajukan saran sebagai berikut:

1. Kepada pihak sekolah khususnya guru biologi seharusnya mengembangkan bahan ajar sesuai kebutuhan siswa sekarang agar proses belajar siswa dapat terus meningkat.
2. Bagi peneliti, seharusnya dalam mengembangkan produk mengintegrasikan nilai-nilai keilmuan antara sains dan agama agar produk yang dihasilkan berkualitas, sesuai nilai-nilai agama dan tujuan pembelajaran dapat tercapai sepenuhnya.
3. Bahan ajar berupa modul yang dihasilkan sebaiknya diuji cobakan dalam skala lebih luas seperti disekolah-sekolah lain.

DAFTAR PUSTAKA

- Ali, Muhammad. *Guru Dalam Proses Belajar Mengajar*, Bandung: Sinar Baru Algensindo, 2010.
- Aminullah. “*Pengembangan Bahan Ajar Biologi Pokok Pembahasan Sistem Reproduksi Manusia Dengan Pendekatan Konstruktivisme Pada Siswa Kelas Xi Sma Negeri 1 Baraka Kabupaten Enrekang.*” Skripsi Fakultas Tarbiyah dan Keguruan UIN Alauddin Makassar, 2013.
- Arif Tiro, Muhammad. *Dasar-Dasar Statistik*. Makassar: UNM Press, 2006.
- Arikunto, Suharsini. *Dasar-Dasar Evaluasi Pendidikan*, Yogyakarta: PT Rineka Cipta, 2010.
- Asyhar, Rayandra. *Kreatif Mengembangkan Media Pembelajaran*, Jakarta: Referensi, 2012.
- Departemen Agama RI, Mushaf Al-Qur’an Terjemahan, Depok : Al-Huda, 2010.
- Desi, dkk., “*Analysis Of The Strengths and The Weaknesses Of Prototype I: Inquiry-Based Lab Manual In Acid Base Chapter*”, Sriwijaya University (2015): h. 58. http://www.sriwijaya_university.co.id (diakses 27 Oktober 2017)
- Eka R, Wiwin. dan Sudarmin, “*Pengembangan Modul IPA Terpadu Berbasis Etnosains Tema Energi Dalam Kehidupan Untuk Jiwa Konservasi Siswa*”, 2015. http://journal.unnes.ac.id/artikel_sju/usej/7943 (diakses 1 Januari 2017)
- Enggar Herwim Pratiwi, dkk. “*Pengembangan Modul Pembelajaran Biologi Berbasis Hybrid Learning Untuk Meningkatkan Kemampuan Berpikir Kritis Dan Hasil Belajar Siswa Kelas XII*”, 2016. <http://jurnal-online.um.ac.id/data/artikel/artikel5c078664ce7fdafb63596ca5e40e83d1> (diakses 5 Januari 2017)
- Gunawan ,Wawan. *Tips Trik Menulis Artikel*, Bandung: Harmax Publing, 2008.
- Hamalik, Oemar. *Pendekatan Baru Strategi Belajar Mengajar Berdasarkan CBSA (Menuju Profesionalisme Guru dan Tenaga Pendidik)*, Bandung: Sinar Baru Algensindo, 2012.
- Hanafiah dan Suhana, *Konsep Strategi Pembelajaran*, Bandung: Rafika Aditama, 2009.

- Harianto, Rony. dkk., *“Development of Module Base on Process Image for Learning of Circular Motion in Senior High School”*, University of Jember vol. 6 no. 4: h 19-20 <http://www.pancaranpendidikan.or.id> (diakses 27 Oktober 2017)
- Hasanah, Aan. *Pengembangan Profesi Guru*, Bandung: Pustaka Setia, 2012.
- Hasbullah, “Dasar-Dasar Ilmu Pendidikan”, Dalam Desfaur Natalia, dkk., *Pengembangan Modul Pembelajaran Biologi bermuatan studi kasus Pada Materi Ekosistem Untuk Siswa SMA/MA Kelas X* vol. 2, no. 6, h. 99.
- Hoffman, Kathleen. dkk., *“Development and Assessment of Modules to Integrate Quantitative Skills in Introductory Biology Coursest”* University of Maryland Baltimor 15. no. 1, 2016. <https://www.ncbi.nlm.nih.gov/pubmed/27146161> (diakses 5 Januari 2017)
- Imam, Kasmadi S. dan Indraspuri Rahning P. *“Pengaruh Penggunaan Artikel Kimia Dari Internet Pada Model Pembelajaran Creative Problem Solving Terhadap Hasil Belajar Kimia Siswa SMA”*, 2015. <http://journal.unnes.ac.id/artikel/nu/JIPK/1315/1392> (diakses 1 Januari 2017)
- Khalifah Mustami, Muhammad dan Gufran Darma Wijaya. *“Development of Worksheet Students Oriented Scientific Approach at Subject of Biology”*. Man In India vol. 95 no. 4. <http://www.serialsjournals.com/serialjournalmanager/pdf/1456920315> (diakses 5 Januari 2017)
- Majid, Abdul. *Perencanaan Pembelajaran Mengembangkan Standar Kompetensi Guru*, Bandung: PT Remaja Rosdakarya, 2013.
- Muis Mappalotteng, Abdul. dkk., *“The Development Of Programmable Logic Controller Tutorial In The Form Of Industrial-Based Learning Material In Vocational High Schools”*, State University of Makassar vol. 5 no. 5 (2015): h. 54. <http://www.researchinventory> (diakses 7 November 2017)
- Mukhtar, *Bimbingan Skripsi, Tesis dan Artikel Ilmiah*, Bandung: GP Press, 2010.
- Musriadi, *“The Development of Fungi Concept Module Using Based Problem Learning as Guided for Teacher and Student”* Serambi Mekah University 7. 2016. http://www.researchersworld.com/vol7/issue3/Paper_04 (diakses 5 Januari 2017)
- Nahdaturrugaisiyah, *“Pengembangan Media Pembelajaran Berbasis Flash Pada Pokok Bahasan Sistem Organisasi Kehidupan Siswa Smp Negeri 24 Makassar”*, Skripsi Makassar: Fak. Tarbiyah dan Keguruan UIN Alauddin Makassar, 2014.
- Nasution, *Berbagai Pendekatan dalam Proses Belajar dan Mengajar*, Jakarta: PT. Bumi Aksara, 2003.
- Nienke Nieveen, *“Formative Evaluation in Eduational Design Research. In Tjeer Plom and Nienke Nieveen (Ed). An introduction to educational design*

- research*”, Netherlands (2014): h. 7. <http://www.slo.nl/organisatie/international/publications> (diakses 7 November 2017)
- Rapi, Muhammad, *Pengantar Strategi Pembelajaran (Pendekatan Standar Proses)*, Makassar: Alauddin University Press, 2012.
- Rahayu, Praptining. dkk., “Pembelajaran Analisis Artikel Ilmiah Untuk Meningkatkan Kemampuan Berfikir Ilmiah”, Universitas Negeri Semarang: h. 2. <http://www.uns.co.id> (diakses 7 November 2017)
- Ridwan.. *Skala Pengukuran Variabel-variabel Penelitian Cet. II*. Bandung: Penerbit Alfabeta, 2003.
- Rohman, Muhammad dan Sofan Amri, *Strategi dan Desain Pengembangan Sistem Pembelajaran*, Jakarta: Prestasi Pustaka, 2013.
- Rufii, Rufii, “*Developing Module on Constructivist Learning Strategies to Promote Students’ Independence and Performance*” PGRI Adi Buana University 7, 2015. <https://rufiismada.files.wordpress.com/2016/03/iceta-7-rufii> (diakses 1 Januari 2017)
- Santia, Ika. “*The Development Of Mathematics Module Based On Relational Thinking*”, University of Nusantara PGRI Kediri vol. 6 no. 4: h.54. <http://www.pancaranpendidikan.or.id> (diakses 27 Oktober 2017)
- Saud, Syukur. dkk., “*Learning Devices Development on Descriptive Writing for Foreign Language Based on Berlo’s SMCR Communication Model of Secondary School Student*”, State University of Makassar vol. 5 no. 5 (2014): h. 1036. <http://www.unm.co.id> (diakses 27 Oktober 2017)
- Setyosari, Punaji. *Metode Penelitian Pendidikan Dan Pengembangan*, Jakarta: Kencana, 2014.
- Sugiyono. *Metode Penelitian Pendidikan Pendekatan Kuantitatif, Kualitatif, dan R&D*. Bandung: Alfabeta, 2013.
- Susilana, Rudi dan Cepi Riyana, *Media Pembelajaran*, Bandung: Kencana, 2009.
- Syaefudin, Udin Sa’ud, *Inovasi pendidikan*, Bandung: Alfabeta, 2009.
- Syahmaidi, Eril. “*Design Module Training in Micro Vocational Education*”, Bung Hatta University vol. 7 no. 2 (2017): h. 8. <http://indusedu.org> (diakses 27 Oktober 2017)
- Thiagarajan, “*Instructional Development for Training Teachers of Exceptional Children A Sourcebook*”, Indiana University, h. 6. <http://www.universityindiana.or.id> (diakses 27 Oktober 2017)
- Tukiran Taniredja dan Hidayati Mustafidah, *Penelitian Kuantitatif (Sebuah Pengantar)*, Bandung: Alfabeta, 2009.

- Trianto, *Mendesain Model Pembelajaran Inovatif-Progresif*, Surabaya; Kencana Prenata Media Group, 2009.
- Trianto, *Model Pembelajaran Terpadu*, Jakarta: PT Bumi Aksara, 2010.
- Tri Wahyuningtyas, Dyah. “*Design Contextual Teaching and Learning Approach On Geometry Learning Module*”, University of Kanjuruhan Malang vol. 6 no. 4: h. 95. <http://www.pancaranpendidikan.or.id> (diakses 27 Oktober 2017)
- Uyuni, Ainul, “*Pengembangan Tes Koginif Berbasis Revisi Taksonomi Bloom Pada Materi Sistem Reproduksi untuk SMA*” Universitas Islam Negeri (UIN) Alauddin Makassar (Diakses 30 Juni 2018)
- Widodo, Chomsin S. dan Jasmadi, *Panduan Menyusun Bahan Ajar Berbasis Kompetensi*. Jakarta: PT. Elex Media Komputindo, 2008.
- Widyanigrum, Ratna, dkk., “*Pengembangan modul berorientasi POE (Predict, Observe, Explain) Berwawasan Lingkungan Pada Materi Pencemaran Untuk Meningkatkan Hasil Belajar Siswa*” Surakarta 6. no. 1 (2013): h. 2. <http://jurnal.fkip.uns.ac.id/index.php/biologi/article/view/3011> (diakses 5 Januari 2017)
- Yaumi, Muhammad. *Desain Pembelajaran Eefektif*,. Makassar: Alauddin University Press, 2012.
- Yaumi, Muhammad. *Prinsip-Prinsip Desain Pembelajaran*, Jakarta: Kencana, 2013.
- Yusutria, Nefilinda, “*Early Stage Development Of Geography Modules Of Design-Based Planning In The Study Program Of Education Geography Stkip PGRI West Sumatera*”, STKIP PGRI vol. 6 no. 4: h. 93. <http://www.Pancaranpendidikan.or.id> (diakses 27 Oktober 2017)

LAMPIRAN A

- 1. ANALISIS HASIL VALIDASI MODUL
- 2. ANALISIS HASIL ANGKET RESPON SISWA
- 3. ANALISIS HASIL TES HASIL BELAJAR

ALAUDDIN
MAKASSAR

Lampiran A. I :

1. Hasil Validasi Modul Pembelajaran

NO.	Pernyataan Tentang Modul	Penilaian Validator	
		I	II
I	DESAIN COVER		
1	Tata letak sesuai dan menarik minat baca	3	4
2	Ilustrasi cover dapat menggambarkan isi modul	3	4
3	Komposisi, ukuran, judul, gambar ilustrasi, dan logo kreatif dan menarik	3	4
Rata-Rata		3	4
II	DESAIN ISI		
1	Penampilan judul konsisten	4	4
2	Tata letak gambar memudahkan pembaca memahami isi modul	3	4
3	Ilustrasi isi modul mendukung modul dan menarik	3	4
Rata-Rata		3,33	4
III	KELENGKAPAN MATERI		
1	Kesesuaian susunan materi dengan kurikulum yang berlaku	3	4
2	Keluasan atau kedalaman materi	3	4
Rata-Rata		3	4
IV	ISI MATERI		
1	Mengaitkan isi dengan artikel	4	4
2	Ilustrasi teks mudah dipahami siswa	3	4
Rata-Rata		3,5	4

2. Analisis Hasil Validasi Modul Pembelajaran

1. Desain Cover

$$\begin{aligned}\bar{A}_1 &= \frac{\sum_{j=1}^n K_{1j}}{n} \\ &= \frac{3+4}{2} \\ &= 3,5\end{aligned}$$

2. Desain Isi

$$\begin{aligned}\bar{A}_2 &= \frac{\sum_{j=1}^n K_{2j}}{n} \\ &= \frac{3,33+4}{2} \\ &= 3,66\end{aligned}$$

3. Kelengkapan Materi

$$\begin{aligned}\bar{A}_3 &= \frac{\sum_{j=1}^n K_{3j}}{n} \\ &= \frac{3+4}{2} \\ &= 3,5\end{aligned}$$

4. Kelengkapan Komponen

$$\begin{aligned}\bar{A}_4 &= \frac{\sum_{j=1}^n K_{4j}}{n} \\ &= \frac{3,5+4}{2} \\ &= 3,75\end{aligned}$$



UNIVERSITAS ISLAM NEGERI

ALAUDDIN

M A K A S S A R

Rata-Rata Hasil Penilaian Validator

$$\bar{x} = \frac{\sum_{j=1}^n \bar{A}_{ij}}{n}$$
$$\bar{x} = \frac{3,5+3,66+3,5+3,75}{4}$$
$$\bar{x} = \frac{14,41}{4}$$
$$= 3,60$$

Deskripsi Hasil Penilaian validator terhadap modul yang dikembangkan

Aspek Penilaian	Hasil Penilaian	Kategori
Desain Cover	3,5	Sangat Valid
Desain Isi	3,66	Sangat Valid
Kelengkapan Materi	3,5	Sangat Valid
Isi Materi	3,75	Sangat Valid
Rata-rata	3,60	Sangat Valid

Lampiran A. II :

1. Hasil Angket Respon Siswa

No	Nama Responden	Penilaian Aspek														
		1	2	3	4	5	6	7	8	9	10	11	12	13	14	15
1.	Cindy Novitasari	4	4	3	3	3	3	3	3	3	4	4	4	3	3	3
2.	Clarasia Sanchez	3	3	3	4	4	4	4	4	4	3	4	3	3	4	4
3.	Elisabet Elsa	4	3	3	4	3	3	3	4	3	3	3	3	3	3	2
4.	Meliani	4	4	3	3	3	3	4	4	4	4	4	4	3	4	4
5.	Muh. Ansyar A.	3	4	3	4	3	4	3	4	3	3	4	3	3	3	3
6.	Evi Lambe	4	4	4	3	3	3	3	3	3	4	4	4	3	3	3
7.	Klauria Karinong	4	4	3	3	3	4	3	3	4	4	4	4	4	3	4
8.	Tirza Juita	4	4	3	3	4	4	3	4	3	3	4	3	4	4	4
9.	Sindi Amelia Tenrani	4	4	3	3	3	3	3	4	4	4	2	3	3	3	3
10.	Widia Lilis Monang	4	4	3	4	4	3	3	4	3	4	4	3	4	3	4
11.	Yosafat Kelvin P.	4	4	3	4	3	4	3	4	4	4	3	3	4	4	4
12.	Melda	4	4	3	3	4	4	3	4	3	4	4	3	4	3	3
13.	Fernandes Mekanikari	4	4	3	3	4	4	4	4	3	4	4	4	4	4	4
14.	Aldius Tandi Lola'	4	4	3	4	3	4	3	3	3	4	4	4	4	3	2
15.	A. Risma Ariyanti	3	4	3	3	4	4	3	4	3	4	4	3	4	3	3
16.	Randi Andika Saputra	4	4	3	3	3	3	3	3	3	4	4	4	3	3	3
17.	Lutfiah	4	4	4	3	3	3	3	3	3	4	4	4	3	3	3
18.	Iyanti Ati Batan	3	4	3	4	3	4	3	4	3	3	4	3	3	3	3
19.	Sandika Putra	4	3	3	4	3	3	3	4	3	3	3	3	3	3	3
20.	Herlan Hamid	4	4	3	3	3	4	3	3	4	4	4	4	4	3	4
21.	Fidya Septiani M.	4	4	3	4	3	4	3	4	4	4	3	3	4	4	4
22.	Zaenal Arizki	4	4	4	3	3	3	3	3	3	4	4	4	3	3	3
		3,8	3,8	3,1	3,4	3,2	3,5	3,1	3,6	3,3	3,7	3,7	3,4	3,4	3,2	3,3
		2	6	4	1	7	5	4	4	2	3	3	5	5	7	2
	Total	52,10														
	Rata-Rata Akhir	3,47														
	Kriteria Penilaian	Positif														

No.	Pernyataan	Skor				Rata-Rata
		4	3	2	1	
1.	Saya berpendapat bahwa desain modul ini menarik	18	4	-	-	3,82
2.	Desain cover modul ini memiliki daya tarik awal dan menggambarkan isi atau materi yang disampaikan	19	3	-	-	3,86
3.	Saya lebih senang belajar dengan modul ini daripada hanya mendengarkan penjelasan guru	3	19	-	-	3,14
4.	Modul ini memberikan motivasi pada saya untuk belajar	9	13	-	-	3,41
5.	Penyajian materi dalam modul ini sangat lengkap	6	16	-	-	3,27
6.	Dengan modul ini saya mendapatkan pengetahuan yang lebih mendalam tentang materi sistem koordinasi	12	10	-	-	3,55
7.	Saya bisa belajar aktif dan mandiri dengan modul ini	3	19	-	-	3,14
8.	Saya menjadi tahu informasi tambahan tentang sistem koordinasi melalui artikel	15	7	-	-	3,64
9.	Saya dapat membaca teks dengan mudah karena jenis dan ukuran huruf yang dipilih variatif	7	15	-	-	3,32
10.	Saya suka tampilan setiap halaman modul karena memiliki komposisi warna yang menarik	16	6	-	-	3,73
11.	Saya dapat memahami materi dengan bantuan gambar-gambar yang terdapat dalam modul	17	4	1	-	3,73
12.	Cetakan gambar mudah dipahami dan warna sangat menarik	10	12	-	-	3,45
13.	Gambar yang disajikan sesuai dan mendukung kejelasan konsep materi	10	12	-	-	3,45
14.	Kalimat yang digunakan mudah dipahami	6	16	-	-	3,27
15.	Bahasa yang digunakan komunikatif dan interaktif	9	11	2	-	3,32
Total		52,10				
Rata-Rata Akhir		3,47				
Kategori Penilaian		Positif				

Lampiran A. III :

1. Tes Hasil Belajar

Hasil Tes Belajar Siswa Setelah Menggunakan Modul Yang Dikembangkan

No.	Nama Siswa	Tes Hasil Belajar	
		Nilai	Ket.
1.	Cindy Novitasari	90	L
2.	Clarasia Sanchez	85	L
3.	Elisabet Elsa	80	L
4.	Meliani	85	L
5.	Muh. Ansyar A.	100	L
6.	Evi Lambe	90	L
7.	Klauria Karinong	85	L
8.	Tirza Juita	90	L
9.	Sindi Amelia Tenrani	100	L
10.	Widia Lilis Monang	85	L
11.	Yosafat Kelvin P.	80	L
12.	Melda	85	L
13.	Fernandes Mekanikari	70	TL
14.	Aldius Tandi Lola'	80	L
15.	B. Risma Ariyanti	90	L
16.	Randi Andika Saputra	60	TL
17.	Lutfiah	85	L
18.	Iyanti Ati Batan	80	L
19.	Sandika Putra	80	L
20.	Herlan Hamid	85	L
21.	Fidya Septiani M.	95	L
22.	Zaenal Arizki	80	L
Persentase rata-rata		$\Sigma = 84,54 \%$	

2. Analisis Deskriptif Belajar Siswa Setelah Pembelajaran Menggunakan Modul Yang Dikembangkan

1) Rentang Nilai

$$R = X_t - X_r$$

$$R = 100 - 60$$

$$R = 40$$

2) Batas Nilai Interval

$$K = 1 + (3,3) \log n$$

$$= 1 + (3,3) \log 22$$

$$= 1 + 3,3 \times 1,34$$

$$= 5,42$$

3) Panjang Kelas Interval

$$P = \frac{R}{K}$$

$$P = \frac{40}{5,42}$$

$$P = 7,38 \text{ dibulatkan } 7$$



UNIVERSITAS ISLAM NEGERI

ALAUDDIN

M A K A S S A R

Deskripsi Skor Hasil Belajar Biologi Siswa Setelah Pembelajaran Menggunakan

Modul yang dikembangkan

Interval Kelas	Frekuensi (fi)	Frekuensi Kumulatif	Nilai Tengah (xi)	(fi.xi)
60 – 66	1	1	63	63
67 – 73	1	2	70	70

Lanjutan tabel

74 – 80	6	8	77	462
81 – 87	7	16	84	588
88 – 94	4	20	91	364
95 – 101	3	22	98	294
Jumlah	22	-	483	1841

$$1. \text{ Rata-rata } (\bar{x}) = \frac{\sum_{i=1}^k f_i x_i}{\sum_{i=1}^k f_i}$$

$$\text{Rata-rata } (\bar{x}) = \frac{1841}{22} = 84,54$$

Jika tes hasil belajar siswa dikelompokkan ke dalam lima kategori berdasarkan ketentuan Departemen Pendidikan dan Kebudayaan maka didapatkan hasil sebagai berikut :

$$1. \text{ Rumus : } P = \frac{f}{N} \times 100 \%$$

$$P = \frac{0}{22} \times 100 \%$$

$$= 0 \%$$

$$2. \text{ Rumus : } P = \frac{f}{N} \times 100 \%$$

$$P = \frac{0}{22} \times 100 \%$$

$$= 0 \%$$

$$3. \text{ Rumus : } P = \frac{f}{N} \times 100 \%$$

$$P = \frac{1}{22} \times 100 \%$$

$$= 4,5 \%$$

4. Rumus : $P = \frac{f}{N} \times 100 \%$

$$P = \frac{7}{22} \times 100 \%$$

$$= 31,8 \%$$

5. Rumus : $P = \frac{f}{N} \times 100 \%$

$$P = \frac{14}{22} \times 100 \%$$

$$= 63,6 \%$$

Distribusi Frekuensi dan Persentase Skor Hasil Belajar Siswa Kelas XI IPA

SMA Tut Wuri Handayani Makassar

No.	Nilai	Kategori	Frekuensi	Persentase
1.	85 - 100	Sangat tinggi	14	63,6 %
2.	65 - 84	Tinggi	7	31,8 %
3.	55 - 64	Sedang	1	4,5 %
4.	35 - 54	Rendah	0	0 %
5.	0 - 34	Sangat rendah	0	0 %

SMA TUT WURI HANDAYANI MAKASSAR

Alamat : Jln. Andi Pangeran Pettarani II Lr. III No. 04 Tlp. 443982 Makassar

DAFTAR HADIR

Kelas / Jurusan : XI / IPA
Semester : I (Ganjil)

No	NIS	NAMA	L/P	PERTEMUAN			
				(1) 08/9/ 17	(2) 13/9/ 17	(3) 15/9/ 17	(4) 20/9 /17
1.	0013915457	Cindy Novitasari	P	√	√	√	√
2.	0014806470	Clarasia Sanchez	P	√	√	√	√
3.	0014329710	Elisabet Elsa	P	√	√	√	√
4.	0005069756	Meliani	P	√	√	√	√
5.	0008712428	Muh. Ansyar A.	L	√	√	√	√
6.	0006397308	Evi Lambe	P	√	√	√	√
7.	0013376556	Klauria Karinong	P	√	√	√	√
8.	0018356921	Tirza Juita	P	√	√	√	√
9.	0019905253	Sindi Amelia Tenrani	P	√	√	√	√
10.	0016816349	Widia Lilis Monang	P	√	√	√	√
11.	0018276032	Yosafat Kelvin P.	L	√	√	√	√
12.	9994703138	Melda	P	√	√	√	√
13.	0018211097	Fernandes Mekanikari	L	√	√	√	√
14.	9986909191	Aldius Tandi Lola'	L	√	√	√	√
15.	0019963899	A. Risma Ariyanti	P	√	√	√	√
16.	0012136601	Randi Andika Saputra	L	√	√	√	√
17.	9986864492	Lutfiah	L	√	√	√	√

YAYASAN PERGURUAN TUT WURI HANDAYANI
PUSAT MAKASSAR

SMA TUT WURI HANDAYANI MAKASSAR

Alamat : Jln. Andi Pangeran Pettarani II Lr. III No. 04 Tlp. 443982 Makassar

18 . .	0006397296	Iyanti Ati Batan	P	√	√	√	√
19 . .	0018358921	Sandika Putra	L	√	√	√	√
20 . .	0005069356	Herlan Hamid	L	√	√	√	√
21 . .	0014806475	Fidya Septiani M.	P	√	√	√	√
22 . .	0018356922	Zaenal Arizki	L	√	√	√	√



Samata, September 2017

Mahasiswa Peneliti,

Abdul
Nim. 20500113059

LAMPIRAN B

1. LEMBAR PENILAIAN KUALITAS MODUL
2. RENCANA PELAKSANAAN PEMBELAJARAN (RPP)
3. LEMBAR VALIDASI PELAKSANAAN PEMBELAJARAN (RPP)
4. ANGKET RESPON SISWA
5. LEMBAR VALIDASI ANGKET RESPON SISWA
6. TES HASIL BELAJAR SISWA
7. LEMBAR VALIDASI TES HASIL BELAJAR SISWA

**LEMBAR PENILAIAN
TERHADAP KUALITAS MODUL**

A. Judul Penelitian

**Pengembangan Modul Pembelajaran Sistem Koordinasi Bersuplemen
Artikel pada siswa Kelas XI IPA SMA Tut Wuri Handayani Makassar**

B. Petunjuk

1. Peneliti mohon, kiranya Bapak/Ibu memberikan penilaian ditinjau dari beberapa aspek, penilaian umum dan saran-saran untuk merevisi Modul Pembelajaran Sistem Koordinasi Bersuplemen Artikel pada Siswa Kelas XI IPA SMA Tut Wuri Handayani Makassar yang peneliti susun.
2. Untuk penilaian ditinjau dari beberapa aspek, dimohon Bapak/Ibu memberikan tanda check list (√) dalam kolom nilai yang sesuai dengan penilaian Bapak/Ibu.
3. Untuk penilaian umum, dimohon Bapak/Ibu melingkari huruf yang sesuai dengan penilaian Bapak/Ibu.
4. Untuk saran-saran revisi, Bapak/Ibu dapat langsung menuliskannya pada kolom saran yang disediakan.

C. Skala Penilaian

1 : berarti "kurang"

3 : berarti "baik"

2 : berarti "cukup"

4 : berarti "baik sekali"

D. Penilaian ditinjau dari Beberapa Aspek

No	Aspek Penilaian	Skala Penilaian			
		1	2	3	4
1	Desain Cover				
	a. Tata letak sesuai dan menarik minat baca				
	b. Ilustrasi cover dapat mengilustrasikan isi modul				
	c. Komposisi, ukuran judul, gambar ilustrasi dan logo kreatif dan menarik				
2	Desain Isi				
	a. Penampilan judul konsisten				
	b. Tata letak gambar memudahkan pembaca memahami isi modul				
	c. Ilustrasi isi modul mendukung modul dan menarik				

4	Kelengkapan Materi				
	a. Kesesuaian susunan materi dengan kurikulum yang berlaku				
	b. Keluasan atau kedalaman materi				
5	Isi Materi				
	a. Mengaitkan isi dengan artikel				
	b. Ilustrasi teks mudah dipahami siswa				

E. Penilaian Umum

Rekomendasi/kesimpulan penilaian secara umum *)

1. Lembar Penilaian ini :
 - a. Baik Sekali
 - b. Baik
 - c. Cukup
 - d. Kurang
2. Lembar Penilaian ini:
 - a. Dapat digunakan tanpa revisi
 - b. Dapat digunakan dengan sedikit revisi
 - c. Dapat digunakan dengan banyak revisi
 - d. Tidak dapat digunakan dan masih memerlukan konsultasi

*) Lingkarilah nomor/angka yang sesuai dengan penilaian Bapak/Ibu

F. Komentar dan Saran Perbaikan Modul

UNIVERSITAS ISLAM NEGERI

AL AUDDIN

M A K A S S A R

.....

.....

.....

.....

.....

.....

Makassar, Juli 2017

Validator,

Dr. Hj. St. Syamsudduha, M.Pd.
NIP. 19681228 199303 2003

RENCANA PELAKSANAAN PEMBELAJARAN (RPP)

Nama Sekolah : SMA Tut Wuri Handayani Makassar
Mata Pelajaran : Biologi
Kelas/ Semester : XI (Sebelas) / II (Genap)
Materi Pokok : Sistem Koordinasi
Alokasi Waktu : 6 x 45 Menit (3 x Pertemuan)

A. Kompetensi Inti

- KI 1: Menghayati dan mengamalkan ajaran agama yang dianutnya.
- KI 2: Menghayati dan mengamalkan perilaku jujur, disiplin, tanggung jawab, peduli (gotong royong, kerjasama, toleran, damai), santun, responsif dan proaktif, dan menunjukkan sikap sebagai bagian dari solusi atas berbagai permasalahan dalam berinteraksi secara efektif dengan lingkungan sosial dan alam serta dalam menempatkan diri sebagai cerminan bangsa dalam pergaulan dunia.
- KI 3: Memahami, menerapkan, dan menganalisis pengetahuan faktual, konseptual, prosedural, dan metakognitif berdasarkan rasa ingin tahunya tentang ilmu pengetahuan, teknologi, seni, budaya, dan humaniora dengan wawasan kemanusiaan, kebangsaan, kenegaraan, dan peradaban terkait penyebab fenomena dan kejadian, serta menerapkan pengetahuan prosedural pada bidang kajian yang spesifik sesuai dengan bakat dan minatnya untuk memecahkan masalah.
- KI 4: Mengolah, menalar, menyaji, dan mencipta dalam ranah konkret dan ranah abstrak terkait dengan pengembangan dari yang dipelajarinya di sekolah secara mandiri serta bertindak secara efektif dan kreatif, dan mampu menggunakan metoda sesuai kaidah keilmuan.

B. Kompetensi Dasar dan Indikator

Kompetensi Dasar	Indikator	Kelompok Indikator
<p>3.11. Menganalisis hubungan antara struktur jaringan penyusun organ pada sistem koordinasi dan mengaitkannya dengan proses koordinasi sehingga dapat menjelaskan peran saraf dan hormon dalam mekanisme koordinasi dan regulasi serta gangguan fungsi yang mungkin terjadi pada sistem koordinasi manusia melalui studi literatur, pengamatan, percobaan, dan simulasi.</p>	<p>3.11.1. Peserta didik mampu menjelaskan pengertian sistem saraf melalui studi literatur dengan tepat.</p>	Indikator Jembatan
	<p>3.11.2. Peserta didik mampu mengidentifikasi struktur, fungsi dan pengaruh narkotika pada sistem saraf kelainan pada sistem saraf melalui studi literatur dengan tepat.</p>	Indikator Inti
	<p>3.11.3. Peserta didik mampu menjelaskan pengertian sistem hormon melalui studi literatur dengan tepat.</p>	Indikator Jembatan
	<p>3.11.4. Peserta didik mampu mengidentifikasi macam-macam kelenjar pada sistem hormon melalui studi literatur dengan tepat.</p>	Indikator Inti
	<p>3.11.5. Peserta didik mampu menjelaskan pengertian sistem indera melalui studi literatur dengan tepat.</p>	Indikator Jembatan
	<p>3.11.6. Peserta didik mampu mengidentifikasi struktur dan fungsi alat-alat indera melalui studi literatur dengan tepat.</p>	Indikator Inti
	<p>3.11.7. Peserta didik mampu mengaitkan hubungan antara sistem saraf, sistem hormon dan sistem indera melalui studi literatur dengan tepat.</p>	Indikator Kompleks
	<p>3.11.8. Peserta didik mampu menganalisis artikel tentang kelaianan pada sistem koordinasi melalui studi literatur dengan tepat.</p>	Indikator Kompleks

C. Materi Ajar

SISTEM KOORDINASI

Sistem koordinasi pada manusia mencakup 3 sistem, yaitu:

1. *Sistem saraf (neuron system)*
 - a. Sel saraf
 - b. Prinsip penghantaran impuls
 - c. Mekanisme gerak biasa dan gerak reflex
 - d. Sistem saraf sadar
 - e. Sistem saraf tak sadar
 - f. Narkotika dan pengaruhnya pada sistem saraf
 - g. Kelainan dan penyakit pada sistem saraf
2. *Sistem hormon (endocrine system)*
 - a. Pengertian hormone
 - b. Kelenjar hipofisis
 - c. Kelenjar tiroid
 - d. Kelenjar paratiroid
 - e. Kelenjar adrenal
 - f. Kelenjar Langerhans
 - g. Kelenjar gonad
 - h. Kelenjar timus
 - i. Kelainan dan penyakit pada sistem hormon
3. *Sistem Indra (Sensory System)*
 - a. Indera penglihatan
 - b. Indera pendengaran
 - c. Indera penciuman
 - d. Indera perasa
 - e. Indera peraba

D. Kegiatan Pembelajaran
Pertemuan 1

Kegiatan	Deskripsi Kegiatan	Alokasi waktu
Pendahuluan	<ol style="list-style-type: none"> 1. Guru membuka pelajaran dengan mengucapkan salam dan berdoa sebelum pembelajaran dimulai (sebagai implementasi nilai religius) 2. Guru mengecek kehadiran siswa (sebagai implementasi nilai disiplin) 3. Apersepsi Guru bertanya “Mengapa pada saat kita terkena air panas, kita merasakan sakit yang luar biasa..?” 4. Guru memotivasi peserta didik mengenai pentingnya menjaga diri atau tubuh dan menghubungkan kekuasaan Allah SWT dalam mengatur segala aktivitas yang terjadi pada sistem saraf makhluk hidup 5. Guru menyampaikan indikator pencapaian kompetensi yang akan dilaksanakan 	10 menit
Inti	<ul style="list-style-type: none"> • Mengamati <ul style="list-style-type: none"> ○ Siswa menyimak intruksi dan penjelasan guru, mengenai <ul style="list-style-type: none"> ✓ Pengertian sistem saraf ✓ Bagian-bagian sistem saraf secara umum • Menanya <ul style="list-style-type: none"> ○ Siswa distimulus untuk bertanya hal-hal terkait penjelasan guru. ○ dari hal-hal atau istilah tertentu yang belum dimengerti maksudnya. • Mengumpulkan informasi <ul style="list-style-type: none"> ○ Siswa membaca modul yang telah dibagikan oleh guru ○ Siswa mencatat hal-hal atau istilah penting yang belum dimengerti maksudnya. ○ Siswa menyebut satu persatu catatan istilah. <p style="text-align: center;"><i>“Saat siswa melakukan proses mengumpulkan informasi, guru melakukan penilaian sikap dengan dipandu instrumen lembar penilaian sikap”.</i></p> 	<p>5 menit</p> <p>5 menit</p> <p>15 menit</p>

	<ul style="list-style-type: none"> • Menalar / Mengasosiasi <ul style="list-style-type: none"> ○ Siswa diminta untuk memecahkan maksud dari istilah yang telah dicatat dan menyelesaikan tugas diskusi dari topik yang dipelajari. • Mengkomunikasikan <ul style="list-style-type: none"> ○ Siswa penyaji diberikan kesempatan untuk mempresentasikan secara lisan hasil diskusinya. Pada saat siswa penyaji mempresentasikan hasilnya, siswa lain diminta untuk mencatat hal-hal penting dari yang dijelaskan temannya. ○ Memberikan kesempatan siswa yang lain untuk bertanya kepada siswa penyaji. ○ Guru memberikan apresiasi kepada semua siswa <p style="text-align: center;"><i>“Setelah presentasi selesai siswa di minta untuk kembali ketempatnya semula”</i></p> 	<p>5 menit</p> <p>15 menit</p>
<p>Penutup</p>	<ol style="list-style-type: none"> 1. Guru melakukan pengecekan pemahaman siswa dengan memberikan pertanyaan secara lisan (refleksi) kepada siswa yang ditunjuk secara acak. 2. Guru memberikan penguatan dan menyimpulkan materi hari ini. 3. Guru memberikan pesan moral bagi siswa terkait materi. 4. Guru menyampaikan hal-hal terkait topik untuk pertemuan yang akan datang. 5. Guru memberikan tugas terstruktur untuk di kerjakan dirumah 6. Guru menutup pembelajaran dengan mengucapkan salam sebagai tanda telah berakhirnya pembelajaran. 	<p>10 menit</p>



Pertemuan 2

Kegiatan	Deskripsi Kegiatan	Alokasi waktu
Pendahuluan	<ol style="list-style-type: none"> 1. Guru membuka pelajaran dengan mengucapkan salam dan berdoa sebelum pembelajaran dimulai (sebagai implementasi nilai religius) 2. Guru mengecek kehadiran siswa (sebagai implementasi nilai disiplin) 3. Apersepsi Guru meminta siswa untuk mengulang kembali materi yang telah dipelajari pada pertemuan sebelumnya <ul style="list-style-type: none"> • Apa yang dimaksud dengan sistem saraf? • Apa sajakah bagian-bagian saraf? • Sebutkan 2 macam kelainan pada sistem saraf? 4. Guru memotivasi peserta didik mengenai pentingnya menjaga diri atau tubuh dan menghubungkan kekuasaan Allah SWT dalam mengatur segala aktivitas yang terjadi pada sistem hormon makhluk hidup 5. Guru menyampaikan indikator pencapaian kompetensi yang akan dilaksanakan 	10 menit
Inti	<ul style="list-style-type: none"> • Mengamati <ul style="list-style-type: none"> ○ Siswa menyimak intruksi dan penjelasan guru, mengenai <ul style="list-style-type: none"> ✓ Pengertian sistem hormon ✓ Macam-macam kelenjar pada sistem hormon • Menanya <ul style="list-style-type: none"> ○ Siswa distimulus untuk bertanya hal-hal terkait penjelasan guru. ○ dari hal-hal atau istilah tertentu yang belum dimengerti maksudnya. • Mengumpulkan informasi <ul style="list-style-type: none"> ○ Siswa membaca modul yang telah dibagikan oleh guru ○ Siswa mencatat hal-hal atau istilah penting yang belum dimengerti maksudnya. ○ Siswa menyebut satu persatu catatan istilah. <p style="text-align: center;"><i>“Saat siswa melakukan proses mengumpulkan informasi, guru melakukan penilaian sikap dengan dipandu instrumen lembar penilaian sikap”.</i></p> 	<p style="text-align: center;">5 menit</p> <p style="text-align: center;">5 menit</p> <p style="text-align: center;">15 menit</p>

	<ul style="list-style-type: none"> • Menalar / Mengasosiasi <ul style="list-style-type: none"> ○ Siswa diminta untuk memecahkan maksud dari istilah yang telah dicatat dan menyelesaikan tugas diskusi dari topik yang dipelajari. • Mengkomunikasikan <ul style="list-style-type: none"> ○ Siswa penyaji diberikan kesempatan untuk mempresentasikan secara lisan hasil diskusinya. Pada saat siswa penyaji mempresentasikan hasilnya, siswa lain diminta untuk mencatat hal-hal penting dari yang dijelaskan temannya. ○ Memberikan kesempatan siswa yang lain untuk bertanya kepada siswa penyaji. ○ Guru memberikan apresiasi kepada semua siswa <p style="text-align: center;"><i>“Setelah presentasi selesai siswa di minta untuk kembali ketempatnya semula”</i></p> 	5 menit
		15 menit
Penutup	<ol style="list-style-type: none"> 1. Guru melakukan pengecekan pemahaman siswa dengan memberikan pertanyaan secara lisan (refleksi) kepada siswa yang ditunjuk secara acak. 2. Guru memberikan penguatan dan menyimpulkan materi hari ini. 3. Guru memberikan pesan moral bagi siswa terkait materi. 4. Guru memberikan tugas terstruktur untuk di kerjakan dirumah 5. Guru menyampaikan hal-hal terkait topik untuk pertemuan yang akan datang. 6. Guru menutup pembelajaran dengan mengucapkan salam sebagai tanda telah berakhirnya pembelajaran. 	10 menit

Pertemuan 3

Kegiatan	Deskripsi Kegiatan	Alokasi waktu
Pendahuluan	<ol style="list-style-type: none"> 1. Guru membuka pelajaran dengan mengucapkan salam dan berdoa sebelum pembelajaran dimulai (sebagai implementasi nilai religius) 2. Guru mengecek kehadiran siswa (sebagai implementasi nilai disiplin) 3. Apersepsi Guru meminta siswa untuk mengulang kembali materi yang telah dipelajari pada pertemuan sebelumnya <ul style="list-style-type: none"> • Apa yang dimaksud dengan sistem hormon? • Apa sajakah macam-macam kelenjar hormon? • Sebutkan 2 macam kelainan pada sistem hormon? 4. Guru memotivasi peserta didik mengenai pentingnya menjaga diri atau tubuh dan menghubungkan kekuasaan Allah SWT dalam mengatur segala aktivitas yang terjadi pada sistem hormon makhluk hidup 5. Guru menyampaikan indikator pencapaian kompetensi yang akan dilaksanakan 	10 menit
Inti	<ul style="list-style-type: none"> • Mengamati <ul style="list-style-type: none"> ○ Siswa menyimak intruksi dan penjelasan guru, mengenai <ul style="list-style-type: none"> ✓ Pengertian sistem indera ✓ Macam-macam alat indera • Menanya <ul style="list-style-type: none"> ○ Siswa distimulus untuk bertanya hal-hal terkait penjelasan guru. ○ dari hal-hal atau istilah tertentu yang belum dimengerti maksudnya. • Mengumpulkan informasi <ul style="list-style-type: none"> ○ Siswa membaca modul yang telah dibagikan oleh guru ○ Siswa mencatat hal-hal atau istilah penting yang belum dimengerti maksudnya. ○ Siswa menyebut satu persatu catatan istilah. <p style="text-align: center;"><i>“Saat siswa melakukan proses mengumpulkan informasi, guru melakukan penilaian sikap dengan dipandu instrumen lembar penilaian sikap”.</i></p> 	<p style="text-align: center;">5 menit</p> <p style="text-align: center;">5 menit</p> <p style="text-align: center;">15 menit</p>

	<ul style="list-style-type: none"> • Menalar / Mengasosiasi <ul style="list-style-type: none"> ○ Siswa diminta untuk memecahkan maksud dari istilah yang telah dicatat dan menyelesaikan tugas diskusi dari topik yang dipelajari. • Mengkomunikasikan <ul style="list-style-type: none"> ○ Siswa penyaji diberikan kesempatan untuk mempresentasikan secara lisan hasil diskusinya. Pada saat siswa penyaji mempresentasikan hasilnya, siswa lain diminta untuk mencatat hal-hal penting dari yang dijelaskan temannya. ○ Memberikan kesempatan siswa yang lain untuk bertanya kepada siswa penyaji. ○ Guru memberikan apresiasi kepada semua siswa <p style="text-align: center;"><i>“Setelah presentasi selesai siswa di minta untuk kembali ketempatnya semula”</i></p>	<p>5 menit</p> <p>15 menit</p>
Penutup	<ol style="list-style-type: none"> 6. Guru melakukan pengecekan pemahaman siswa dengan memberikan pertanyaan secara lisan (refleksi) kepada siswa yang ditunjuk secara acak. 7. Guru memberikan penguatan dan menyimpulkan materi hari ini. 8. Guru memberikan pesan moral bagi siswa terkait materi. 9. Guru memberikan tugas terstruktur untuk di kerjakan dirumah 10. Guru menyampaikan hal-hal terkait topik untuk pertemuan yang akan datang. 11. Guru menutup pembelajaran dengan mengucapkan salam sebagai tanda telah berakhirnya pembelajaran. 	10 menit

E. Media, Alat dan Sumber Belajar

1. **Media** : Modul sistem koordinasi bersuplemen artikel
2. **Alat** : Papan tulis, spidol, dan penghapus
3. **Sumber Belajar** : Buku paket biologi SMA kelas XI kurikulum 2013

F. Penilaian Hasil Belajar

1. Teknik Penilaian

- Kognitif : Tes Tertulis (Pilihan ganda/*multiple choice*)

**LEMBAR VALIDASI
TERHADAP RENCANA PELAKSANAAN PEMBELAJARAN (RPP)**

Petunjuk :

1. Berdasarkan pendapat Bapak/Ibu berilah nilai 4 (sangat baik), 3 (baik), 2 (kurang baik), 1 (tidak baik) pada kolom yang telah disediakan dengan member centang (✓)
2. Jika terdapat komentar, maka tulishlah pada lembar saran yang telah disediakan

No.	Aspek yang dinilai	Kategori			
		1	2	3	4
1.	Format RPP 1) Format jelas sehingga memudahkan melakukan penilaian				
2.	Isi RPP 2) Standar kompetensi dan kompetensi dasar pembelajaran dirumuskan dengan jelas				
	3) Tujuan pembelajaran (indikator yang ingin dicapai) dirumuskan dengan jelas				
	4) Menggambarkan kesesuaian metode pembelajaran dengan langkah-langkah pembelajaran yang dilakukan				
	5) Langkah-langkah pembelajaran dirumuskan dengan jelas dan mudah dipahami				
3.	Bahasa dan Tulisan 6) Menggunakan bahasa yang baik dan benar				
	7) Bahasa mudah dipahami				
	8) Kejelasan huruf dan angka				

Kesimpulan :

.....

.....

.....

.....

.....

.....

Saran :

.....
.....
.....
.....
.....
.....
.....
.....

Untuk Kesimpulan mohon diisi :

LD : Layak digunakan

LDP : Layak digunakan dengan perubahan

TLD : Tidak layak digunakan

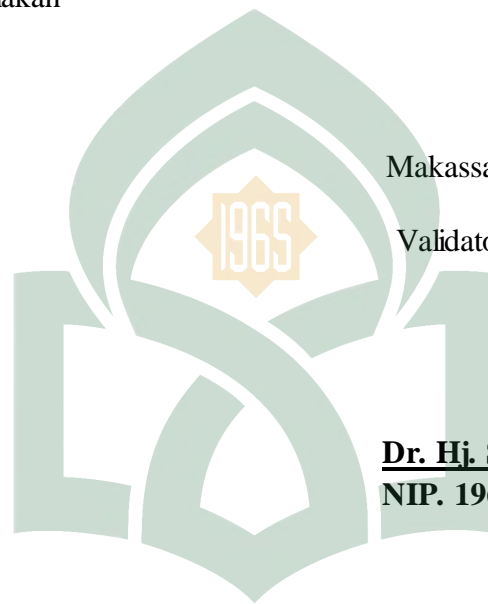

Makassar, Juli 2017

Validator,

Dr. Hj. St. Syamsudduha, M.Pd.

NIP. 19681228 199303 2003

UNIVERSITAS ISLAM NEGERI
ALAUDDIN
M A K A S S A R

**ANGKET RESPON SISWA
PENGEMBANGAN MODUL PEMBELAJARAN SISTEM KOORDINASI
BERSUPLEMEN ARTIKEL PADA SISWA KELAS XI IPA
SMA TUT WURI HANDAYANI MAKASSAR**

Judul penelitian : Pengembangan Modul Pembelajaran Sistem Koordinasi Bersuplemen Artikel Pada Siswa Kelas XI IPA SMA Tut Wuri Handayani Makassar

Penyusun : Abdul

Dosen Pembimbing : Dr. Muhammad Khalifah Mustami, M.Pd.
Wahyuni Ismail, S.Ag., M. Si.

Instansi : Pendidikan Biologi / Fakultas tarbiyah dan Keguruan, Universitas Islam Negeri Alauddin Makassar

PETUNJUK PENGISIAN :

1. Sebelum mengisi angket respon ini, pastikan anda telah membaca dan menggunakan **Modul Pembelajaran Sistem Koordinasi Bersuplemen Artikel Pada Siswa Kelas XI IPA**.
2. Melalui instrumen ini anda dimohon memberikan penilaian tentang **Modul Pembelajaran Sistem Koordinasi Bersuplemen Artikel Pada Siswa Kelas XI IPA** yang akan digunakan sebagai masukan untuk memperbaiki dan meningkatkan kualitas modul ini dengan cara memberi tanda ceklis (✓) pada kolom yang tersedia

Nilai	Kategori
SS	Sangat Setuju
S	Setuju
TS	Tidak Setuju
STS	Sangat Tidak Setuju

3. Sebelum melakukan penilaian, isilah identitas anda secara lengkap terlebih dahulu.

IDENTITAS

Nama Sekolah :
Nama Siswa :
NIS :
Kelas :
Tanggal :

No.	Pernyataan	Alternatif Penilaian			
		SS	S	TS	STS
1.	Saya berpendapat bahwa desain modul ini menarik				
2.	Desain cover modul ini memiliki daya tarik awal dan menggambarkan isi atau materi yang disampaikan				
3.	Saya lebih senang belajar dengan modul ini daripada hanya mendengarkan penjelasan guru				
4.	Modul ini memberikan motivasi pada saya untuk belajar				
5.	Penyajian materi dalam modul ini sangat lengkap				
6.	Dengan modul ini saya mendapatkan pengetahuan yang lebih mendalam tentang materi sistem koordinasi				
7.	Saya bisa belajar aktif dan mandiri dengan modul ini				
8.	Saya menjadi tahu informasi tambahan tentang sistem koordinasi melalui artikel				
9.	Saya dapat membaca teks dengan mudah karena jenis dan ukuran huruf yang dipilih variatif				
10.	Saya suka tampilan setiap halaman modul karena memiliki komposisi warna yang menarik				
11.	Saya dapat memahami materi dengan bantuan gambar-gambar yang terdapat dalam modul				
12.	Cetakan gambar mudah dipahami dan warna sangat menarik				
13.	Gambar yang disajikan sesuai dan mendukung kejelasan konsep materi				

14.	Kalimat yang digunakan mudah dipahami				
15.	Bahasa yang digunakan komunikatif dan interaktif				



**LEMBAR VALIDASI
TERHADAP ANGGKET RESPON SISWA**

Satuan Pendidikan : SMA Tut Wuri Handayani Makassar
Mata Pelajaran : Biologi
Kelas/Semester : XI/II (Genap)
Pokok Bahasan : Sistem Koordinasi
Nama Validator : Dr. Hj. St. Syamsudduha, M. Pd.

A. Petunjuk

1. Peneliti mohon, kiranya Bapak/Ibu memberikan penilaian ditinjau dari beberapa aspek, penilaian umum dan saran-saran untuk merevisi Angket Respon Siswa yang peneliti susun.
2. Untuk penilaian ditinjau dari beberapa aspek, dimohon Bapak/Ibu memberikan tanda check list (√) dalam kolom nilai yang sesuai dengan penilaian Bapak/Ibu.
3. Untuk penilaian umum, dimohon Bapak/Ibu melingkari huruf yang sesuai dengan penilaian Bapak/Ibu.
4. Untuk saran-saran revisi, Bapak/Ibu dapat langsung menuliskannya pada kolom saran yang disediakan.

B. Skala Penilaian

1 : berarti "kurang"

3 : berarti "baik"

2 : berarti "cukup"

4 : berarti "baik sekali"

C. Penilaian ditinjau dari Beberapa Aspek

No	Uraian	Skala Penilaian			
		1	2	3	4
1	Aspek Petunjuk a. Petunjuk pengisian angket dinyatakan dengan jelas				
	b. Pilihan respon siswa dinyatakan dengan jelas				
2	Aspek Cakupan Respons a. Kategori respon peserta didik yang diamati dinyatakan dengan jelas				
	b. Kategori respon peserta didik yang diamati termuat dengan lengkap				

	c. Kategori respon peserta didik yang diamati dapat teramati dengan baik				
3	Aspek Bahasa				
	a. Menggunakan bahasa yang sesuai EYD				
	b. Menggunakan bahasa yang mudah dipahami				
	c. Menggunakan pertanyaan yang komunikatif				

D. Penilaian Umum

Rekomendasi/kesimpulan penilaian secara umum *)

1. Lembar Observasi ini :
 - a. Baik Sekali
 - b. Baik
 - c. Cukup
 - d. Kurang

2. Lembar Observasi ini:
 - a. Dapat digunakan tanpa revisi
 - b. Dapat digunakan dengan sedikit revisi
 - c. Dapat digunakan dengan banyak revisi
 - d. Tidak dapat digunakan dan masih memerlukan konsultasi

*) Lingkarilah nomor/angka yang sesuai dengan penilaian Bapak/Ibu

E. Komentar dan Saran Perbaikan

.....

.....

.....

.....

Makassar, Juli 2017

Validator,

Dr. Hj. St. Syamsudduha, M.Pd.
NIP. 19681228 199303 2003

BUTIR-BUTIR TES HASIL BELAJAR

Pilihlah salah satu jawaban yang paling tepat di setiap soal-soal berikut.

1. Gerak refleks yang menghasilkan gerakan mempunyai jalur
 - a. lutut – saraf sensorik – otak – saraf motorik – kaki
 - b. lutut – saraf motorik – sumsum belakang – saraf sensorik
 - c. lutut – saraf sensorik – saraf konektor menyilang – saraf motorik – kaki
 - d. lutut – saraf motorik – otak – saraf sensorik – kaki
 - e. lutut – saraf sensorik – sumsum belakang – saraf motorik – kaki

2. Ciri-ciri neuron motorik di antaranya
 - a. neurit berhubungan dengan dendrit neuron lain
 - b. struktur neurit pendek
 - c. dendrit berhubungan dengan reseptor
 - d. struktur dendrit pendek
 - e. impuls berasal dari reseptor ke sistem saraf pusat

3. Efek kerja saraf simpatetik dan parasimpatetik terhadap alat pencernaan yang benar yaitu Simpatetik dan Parasimpatetik
 - a. mempercepat memperlambat
 - b. memacu memperlambat
 - c. memperlambat mempercepat
 - d. memacu menggiatkan
 - e. memperlambat memperlambat

4. Pada waktu tidur, denyut jantung dan pernapasan menjadi lambat karena dipengaruhi oleh
 - a. saraf sadar
 - b. saraf tak sadar
 - c. saraf simpatetik
 - d. saraf tepi
 - e. saraf parasimpatetik

5. Amfetamin digunakan sebagai
 - a. sedative
 - b. zat aditif
 - c. pencegah rasa sakit
 - d. obat penenang
 - e. stimulant



6. Apabila seseorang yang terkena kecelakaan lalu lintas mendapat kerusakan otak hingga lumpuh dan tidak sadar tetapi masih bernapas, berarti bagian otak yang tidak rusak terdapat pada
- serebrum
 - daerah sensorik
 - medula oblongata
 - daerah motoric
 - Serebelum
7. Titik pertemuan antara neuron satu dengan neuron lain disebut
- Neurotransmitter
 - Neurohormon
 - Membrane
 - Sinapsis
 - Akson
8. Lapisan yang menyerupai sarang laba-laba pada selaput meninges yaitu
- Piameter
 - Durameter
 - Subaraktiroid
 - Subpiameter
 - Arachnoid
9. Lobus temporalis serebrum berperan dalam
- sistem penglihatan
 - pengendalian gerak otot motoric
 - perubahan tekanan dan suhu
 - pengendalian gerak otot sensorik
 - sistem pendengaran
10. Hormon yang dikeluarkan oleh kelenjar paratiroid yaitu
- Estrogen
 - Progesterone
 - Parathormon
 - Androgen
 - Testosterone
11. Hormon yang bekerja antagonis dengan hormon insulin adalah hormon
- Kalsium
 - Progesteron
 - Parathormon
 - Adrenalin
 - Tiroksin

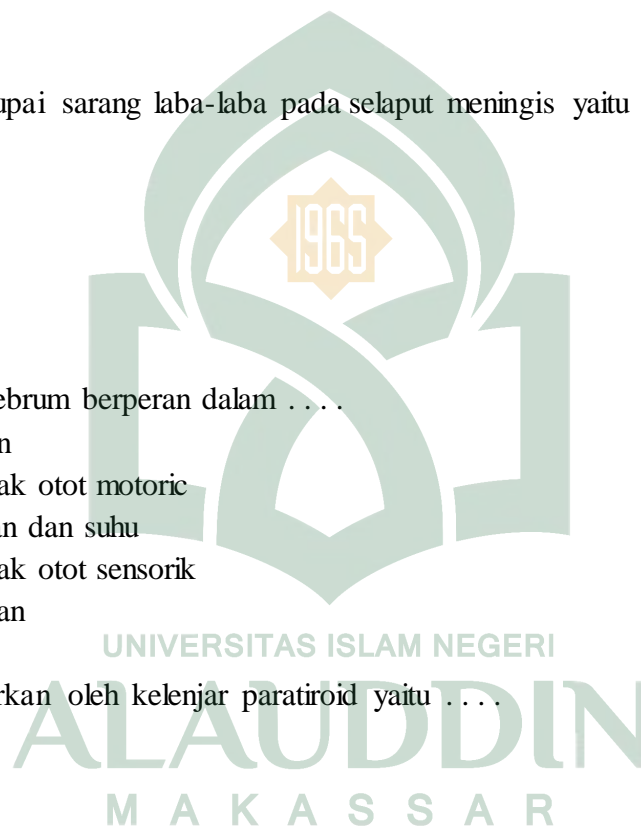

12. Kelompok hormon yang disekresi oleh lobus anterior kelenjar hipofisis yaitu
- prolaktin (TH), somatotrof (STH), dan melanosit stimulating hormon (MSH)
 - tiroksin (TSH), luteinizing hormon (LH), dan vasopresin (ADH)
 - prolaktin (TH), adenokortikotropin (ACTH), dan oksitosin
 - vasopresin (ADH), oksitosin, dan melanosit stimulating hormon (MSH)
 - tiroksin (TSH), prolaktin (TH), dan somatotrof (STH)
13. Kelenjar adrenal disebut juga suprarenalis karena terletak di
- lekukan tulang sela tursika
 - dorsal ventrikulus
 - skrotum
 - daerah leher
 - atas ginjal
14. Hormon yang berperan dalam mengendalikan pertukaran kalsium dan fosfor dalam darah dihasilkan oleh kelenjar
- Pankreas
 - Hipofisis
 - Paratiroid
 - Adrenal
 - Tiroid
15. Seorang pelari cepat 200 meter dalam usahanya mencapai finis secepat mungkin membutuhkan hormon . . .
- Insulin
 - Tiroksin
 - Progesterone
 - Adrenalin
 - Relaksin
16. Bagian mata yang terdapat sel-sel fotoreseptor yaitu
- korpus siliaris
 - Lensa
 - Retina
 - bintik buta
 - korpus luteum
17. Pupil berfungsi untuk. . . .
- menerima bayangan
 - mengatur banyak sedikit cahaya yang diperlukan mata
 - penyedia makanan bagi bagian mata yang lain
 - memperkuat bola mata
 - melindungi bola mata dari kerusakan



UNIVERSITAS ISLAM NEGERI

ALAUDDIN

M A K A S S A R

18. Pembuluh Eustachius menghubungkan
- rongga mulut dengan telinga luar
 - faring dengan rongga telinga
 - rongga hidung dan telinga dalam
 - faring dengan telinga luar rongga
 - faring dengan rongga telinga
19. Bagian tubuh yang permukaan kulitnya paling peka terdapat pada
- telapak tangan dan ujung jari
 - telapak tangan dan pipi
 - pipi dan ujung jari
 - ujung jari dan bibir
 - bibir dan telapak tangan
20. Reseptor pengecap pada lidah terdapat di dalam
- Tonsil
 - papilla
 - epiglottis
 - Epitelium
 - badan lidah

KUNCI JAWABAN

- | | | | |
|------|-------|-------|-------|
| 1. E | 6. A | 11. D | 16. C |
| 2. D | 7. D | 12. A | 16. B |
| 3. A | 8. E | 13. E | 18. C |
| 4. B | 9. A | 14. C | 19. D |
| 5. D | 10. C | 15. D | 20. A |

INSTRUMEN VALIDASI TES HASIL BELAJAR (THB)

Satuan Pendidikan : SMA Tut Wuri Handayani Makassar
Mata Pelajaran : Biologi
Kelas/Semester : XI/II (Genap)
Pokok Bahasan : Sistem Koordinasi
Nama Validator : Dr. Hj. St. Syamsudduha, M. Pd.

Dalam rangka penyusunan skripsi dengan judul “Pengembangan Modul Pembelajaran Sistem Koordinasi Bersuplemen Artikel pada Siswa Kelas XI IPA SMA Tut Wuri Handayani Makassar” peneliti menggunakan perangkat pembelajaran berupa Tes Hasil Belajar (THB). Untuk itu peneliti meminta kesediaan Bapak/Ibu untuk memberikan penilaian terhadap perangkat yang dikembangkan tersebut.

A. Petunjuk

1. Peneliti mohon, kiranya Bapak/Ibu memberikan penilaian ditinjau dari beberapa aspek, penilaian umum dan saran-saran untuk merevisi Tes Hasil Belajar yang peneliti susun.
2. Untuk penilaian ditinjau dari beberapa aspek, dimohon Bapak/Ibu memberikan tanda check list (√) dalam kolom nilai yang sesuai dengan penilaian Bapak/Ibu.
3. Untuk penilaian umum, dimohon Bapak/Ibu melingkari huruf yang sesuai dengan penilaian Bapak/Ibu.
4. Untuk saran-saran revisi, Bapak/Ibu dapat langsung menuliskannya pada kolom saran yang disediakan.

B. Skala Penilaian

1 : berarti “kurang”

3 : berarti “baik”

2 : berarti “cukup”

4 : berarti “baik sekali”

C. Penilaian ditinjau dari Beberapa Aspek

No	Uraian	Skala Penilaian			
		1	2	3	4
1	Materi				
	a. Soal sesuai dengan indikator				
	b. Pertanyaan/soal memiliki batasan jawaban yang diharapkan				
	c. Materi pertanyaan/soal sesuai dengan jenjang jenis sekolah atau tingkat kelas.				
2	Konstruksi				
	a. Menggunakan kata tanya/perintah yang menuntut jawaban yang terurai.				
	b. Setiap soal ada pedoman penskorannya				
	c. Tabel, gambar, grafik, peta atau yang sejenisnya disajikan dengan jelas, terbaca dan berfungsi.				
3	Bahasa				
	a. Rumusan kalimat soal komunikatif				
	b. Menggunakan bahasa Indonesia yang baik dan benar (sesuai EYD)				
	c. Tidak menimbulkan penafsiran ganda				

D. Penilaian Umum

1. Tes Hasil Belajar ini :
 - a. Baik Sekali
 - b. Baik
 - c. Cukup
 - d. Kurang

2. Tes Hasil Belajar ini:
 - a. Dapat digunakan tanpa revisi
 - b. Dapat digunakan dengan sedikit revisi
 - c. Dapat digunakan dengan banyak revisi
 - d. Tidak dapat digunakan dan masih memerlukan konsultasi

Mohon menuliskan butir-butir revisi pada saran dan atau menuliskan langsung pada naskah.

Catatan :

.....
.....
.....
.....

Makassar, Juli 2017

Validator,



Dr. Hj. St. Syamsudduha, M.Pd.
NIP. 19681228 199303 2003

UNIVERSITAS ISLAM NEGERI
ALAUDDIN
M A K A S S A R



UNIVERSITAS ISLAM NEGERI
ALAUDDIN
M A K A S S A R

LAMPIRAN C



**1. MODUL SEBELUM REVISI
(PROTOTYPE I)**



**2. MODUL SETELAH REVISI
(PROTOTYPE II)**



UNIVERSITAS SAMUDERA
ALAUDDIN
MAKASSAR

SISTEM KOORDINASI

Kelas XI SMA dan MA



Sistem Saraf



Sistem Hormon

Sistem Indera



Nama :

Kelas :

Alamat :

**MODUL PEMBELAJARAN BERSUPLEMEN ARTIKEL
MATERI SISTEM KOORDINASI**

Untuk Siswa SMA/MA Kelas XI Semester II

Berdasarkan Kurikulum 2013



Penulis :
Abdul

Pembimbing :
Dr. Muhammad Khalifah Mustami, M.Pd.
Wahyuni Ismail, S.Ag., M.Si., Ph.D.

Penyunting :
Dr. Hj. St. Syamsudduha, M.Pd
Asrijal, S.Pd., M.Pd.

Design Cover :
Abdul

Font Isi :
Times New Roman
Book Old Style

Ukuran Modul :
21,59 x 27,94 (Letter)
55 Lembar



UNIVERSITAS ISLAM NEGERI
ALAUDDIN
M A K A S S A R

KATA PENGANTAR



Alhamdulillah rabbil'alamin puji syukur penulis panjatkan kehadirat Allah SWT, karena berkat rahmat dan hidayah-Nyalah sehingga penulis dapat menyelesaikan **Modul Pembelajaran Sistem Koordinasi Bersuplemen Artikel untuk kelas XI Semester Genap**. Salawat serta salam semoga tercurah kepada junjungan dan suri tauladan kita Nabi Besar Muhammad SWA, beserta para keluarganya, para sahabatnya, dan para umatnya hingga akhir zaman.

Modul pembelajaran ini, disusun berdasarkan standar isi kurikulum 2013, di dalamnya berisi materi sistem koordinasi yang meliputi sistem saraf, sistem hormon, dan sistem indera. Penyusunan modul ini bertujuan untuk membantu siswa agar dapat memahami materi secara mandiri, tanpa harus bergantung lebih kepada guru dan memberikan pengetahuan tambahan bagi siswa melalui publikasi artikel sains di dunia pada era baru ini, dengan perkembangan teknologi yang semakin pesat. Selain itu, melalui modul ini diharapkan dapat meningkatkan motivasi dan kemandirian belajar siswa baik di sekolah maupun di luar sekolah.

Penulis berharap Modul Pembelajaran Sistem Koordinasi Bersuplemen Artikel ini dapat membantu dalam proses pembelajaran dan dapat bermanfaat untuk mengembangkan pengetahuan, sikap serta keterampilan peserta didik sehingga mampu menerapkan ilmu yang diperoleh dalam kehidupan sehari-hari. Akhir kata, penulis menerima kritik dan saran untuk perbaikan modul ini di masa yang akan datang.

Makassar, 13 Mei 2017

Penyusun

Abdul





UNIVERSITAS ISLAM NEGERI
ALAUDDIN
M A K A S S A R

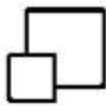

KOMPONEN MODUL



Halaman ini penting dibaca. Mengapa? Ibarat memasuki kota yang baru dikenal, membaca peta merupakan tindakan yang bijak. Anda tentu ingin menikmati setiap keindahan di kota itu, bukan? Demikian juga sebelum Anda mempelajari modul ini. Oleh karena itu, perhatikan setiap ikon dalam modul ini agar Anda dapat memperoleh manfaat yang maksimal dari modul ini.



Mari Berdiskusi: Kegiatan ini melatih Anda mengasah dan mengembangkan kemampuan Anda dalam memecahkan permasalahan. Kemukakan pendapat Anda dengan teman sebangkumu.

Fakta Sains: Bagian ini memberikan Anda tambahan informasi terkait materi dengan fakta-fakta unik melalui kutipan artikel sains.



Rangkuman: Bagian ini menyajikan hal-hal penting yang perlu Anda pahami dan dikuasai pada setiap kegiatan belajar.

Uji Kemampuan: Kegiatan ini menguji tingkat penguasaan materi Anda setelah mempelajari uraian materi mengasah dan mengembangkan kemampuan Anda dalam memecahkan permasalahan. Kemukakan pendapat Anda dengan teman sebangkumu.



Umpan Balik: Bagian ini menunjukkan cara menghitung skor penilaian Anda dari uji kemampuan yang telah dijawab dan mengkategorikan pengskoran Anda, apakah harus mengulang materi kembali atau tidak.

Telaah Artikel: Kegiatan ini melatih Anda untuk menelaah sebuah artikel kasus yang terkait materi dan memecahkan setiap pertanyaan essay untuk mengembangkan rasa ingin tahu Anda



Evaluasi Akhir: Kegiatan ini menyajikan soal-soal yang meliputi materi satu bab, untuk membuktikan kemampuan Anda dalam memahami materi dalam bab yang bersangkutan.





PETUNJUK PENGUNAAN MODUL



Keberhasilan anda dalam mempelajari materi sistem koordinasi menggunakan modul ini bergantung pada ketekunan dan kedisiplinan dalam memahami dan mematuhi intruksi belajar yang ada. Belajar dengan modul ini, dapat dilakukan secara kelompok ataupun mandiri, baik disekolah maupun di luar sekolah.

Modul ini hanya fokus membahas materi sistem koordinasi, yang meliputi sistem saraf, sistem hormon dan sistem indra. Sajian materi modul ini dilengkapi dengan petunjuk icon modul, peta konsep, gambar, fakta sains, tugas, dan telaah kasus yang berasal dari artikel penelitian sains, dan evaluasi akhir serta kunci jawaban. Modul ini bukanlah sumber belajar satu-satunya, anda dapat menggunakan sumber belajar lain yang relevan untuk memahami materi pelajaran.

Berikut ini langkah-langkah yang perlu diikuti dalam proses mempelajari materi sistem koordinasi menggunakan modul ini:

1. Bacalah dan pahami tujuan pembelajaran yang terdapat pada setiap kegiatan. Lakukanlah secara berurutan sampai pada tugas diskusi dan soal uji kemampuan diri di setiap akhir kegiatan pembelajaran.
2. Apabila dalam mempelajari modul tersebut mengalami kesulitan, diskusikanlah dengan teman-teman anda yang lain. Apabila belum terpecahkan, bisa ditanyakan kepada guru yang bersangkutan.
3. Setelah anda merasa paham dengan materi tersebut, kerjakanlah soal uji kemampuan yang tercantum di setiap akhir kegiatan pembelajaran.
4. Anda dianjurkan mencari sumber informasi dari sumber lain untuk mengerjakan tugas didalam modul.
5. Koreksilah hasil pekerjaan soal uji kemampuan anda melalui kunci jawaban yang ada dihalaman akhir modul ini.
6. Apabila dalam tingkat penguasaan anda 80% atau lebih, maka anda dapat mempelajari kegiatan belajar selanjutnya.
7. Uraian kegiatan diatas dianjurkan untuk diikuti agar mendapat tingkat penguasaan yang tinggi.





UNIVERSITAS ISLAM NEGERI
ALAUDDIN
M A K A S S A R

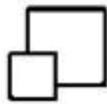

DAFTAR ISI



KATA PENGANTAR	i
KOMPONEN MODUL	ii
PETUNJUK PENGGUNAAN MODUL	iii
DAFTAR ISI	iv
PETA KONSEP	vi
KEGIATAN BELAJAR 1	1
A. SISTEM SARAF	1
1. Pengertian Sel Saraf	1
2. Prinsip Penghantaran Sel Saraf	3
3. Mekanisme Gerak Biasa dan Gerak Refleks	4
4. Sistem Saraf Sadar	4
5. Sistem Saraf Tak Sadar	5
6. Narkotika dan Pengaruhnya pada Sistem Saraf	6
7. Kelainan dan Penyakit pada Sistem Saraf	7
RANGKUMAN	8
UJI KEMAMPUAN 1	9
TELAAH ARTIKEL KASUS	11
UMPAN BALIK	13
KEGIATAN BELAJAR 2	14
B. SISTEM HORMON	14
1. Pengertian Hormon	14
2. Kelenjar Hipofisis	15
3. Kelenjar Tiroid.....	16
4. Kelenjar Paratiroid	16
5. Kelenjar Adrenal	16
6. Kelenjar Langerhans	17
7. Kelenjar Gonad	18
8. Kelenjar Timus	18
9. Kelainan dan Penyakit pada Sistem Hormon	18

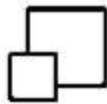

DAFTAR ISI



RANGKUMAN	19
UJI KEMAMPUAN 2	20
TELAAH ARTIKEL KASUS	22
UMPAN BALIK	24
KEGIATAN BELAJAR 3	25
C. SISTEM INDERA	25
1. Pengertian Sistem Indra	25
2. Indera Penglihatan	26
3. Indera Pendengaran	27
4. Indera Penciuman	28
5. Indera Pengecap	29
6. Indera Peraba	30
7. Kelainan dan Penyakit pada Sistem Indera	31
RANGKUMAN	32
UJI KEMAMPUAN 3	32
TELAAH ARTIKEL KASUS	34
UMPAN BALIK	36
EVALUASI AKHIR	37
KUNCI JAWABAN	42
GLOSARIUM	43
DAFTAR ARTIKEL	44
DAFTAR PUSTAKA	46

UNIVERSITAS ISLAM NEGERI

ALAUDDIN

MAKASSAR



UNIVERSITAS ISLAM NEGERI
ALAUDDIN
M A K A S S A R

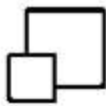

PETA KONSEP



Cobalah anda perhatikan peta konsep dibawah ini dengan saksama, anda nanti akan mempelajari materi jaringan hewan yang didalamnya akan dibagi menjadi 3 kegiatan pembelajaran yaitu sistem saraf, sistem hormon, dan sistem indera.

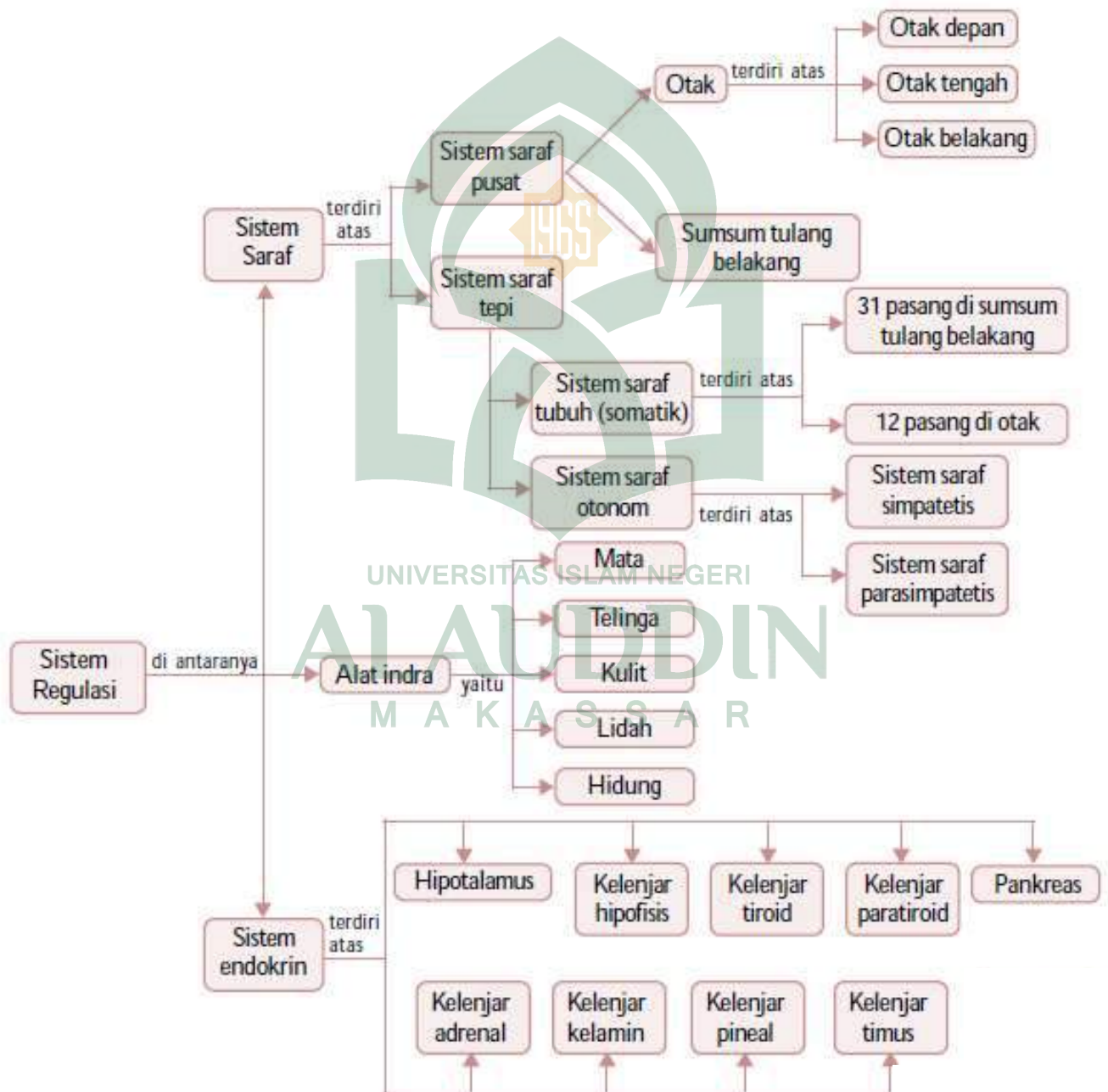

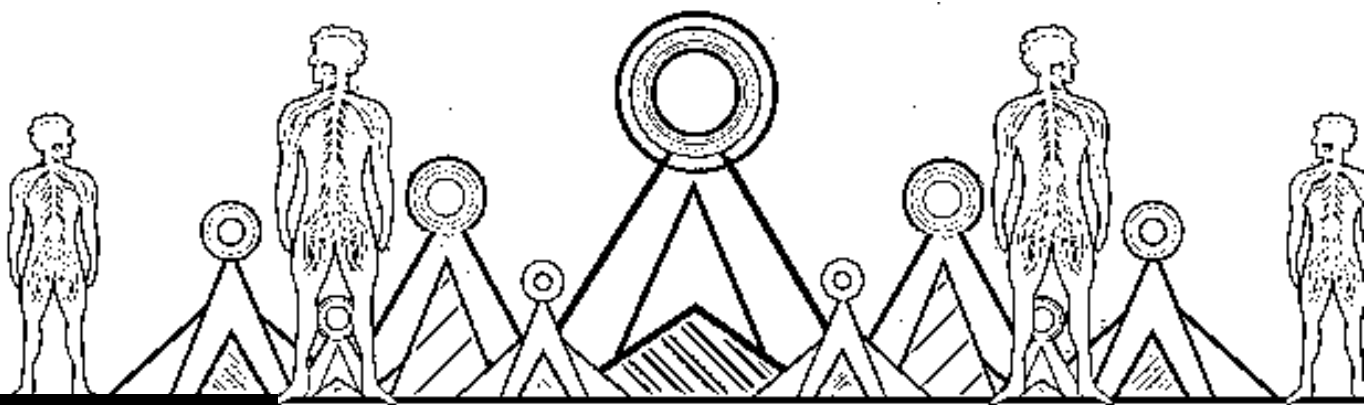

KEGIATAN BELAJAR

SISTEM SARAF

BERSUPLEMEN ARTIKEL

1

Tujuan Kegiatan Pembelajaran

Setelah mempelajari (kegiatan belajar 1), diharapkan anda dapat:

- ✓ Menjelaskan pengertian sistem saraf
- ✓ Menjelaskan struktur dan fungsi sistem saraf
- ✓ Menjelaskan pengaruh narkotika pada sistem saraf.
- ✓ Menjelaskan macam-macam kelainan sistem saraf

Uraian Materi



Sel Saraf

Sumber: Wikipedia.com

Gambar 1.1 Pengamatan sel saraf

pengantaran, dan pemrosesan rangsangan dengan membawa informasi baik dari organ penerima rangsang menuju pusat susunan saraf maupun sebaliknya.

Anda tertawa saat membaca SMS lucu yang dikirim oleh teman Anda. Namun, terkadang Anda juga akan sedih saat membaca SMS yang berisi berita menyedihkan. Mengapa ekspresi seperti itu bisa terjadi? Nah, sekarang untuk mengetahui lebih lanjut bagaimana ekspresi tersebut bisa berubah-ubah, simaklah uraian materi “Kegiatan Belajar 1” dibawah ini!

A. Pengertian Sistem Saraf

1. Sel Saraf (Neuron)

Sel saraf atau neuron adalah satuan anatomis dan fungsional yang independen dengan ciri morfologis yang majemuk. Neuron berfungsi sebagai penerimaan,

Sel neuron pada umumnya terdiri atas tiga bagian, yaitu:

- Dendrit*: struktur yang terbentuk dari tonjolan plasma yang berfungsi meneruskan impuls menuju badan sel.
- Badan sel*: struktur berwarna kelabu yang menghasilkan energi bagi kegiatan sel neuron. Badan sel mengandung nucleus ini juga dilengkapi dengan inti sel (nucleus).
- Akson*: struktur berbentuk panjang dan licin. Akson berfungsi untuk menghantarkan rangsangan dari badan sel ke sel neuron lain. Akson dikelilingi oleh selubung yang disebut *selubung mielin*. Selubung ini tersusun atas dari rangkaian *sel-sel schwann*. Pada pertemuan antara selubung mielin satu dengan yang lain terdapat bagian akson yang tidak terlindungi. Bagian ini disebut *nodus ranvier*.

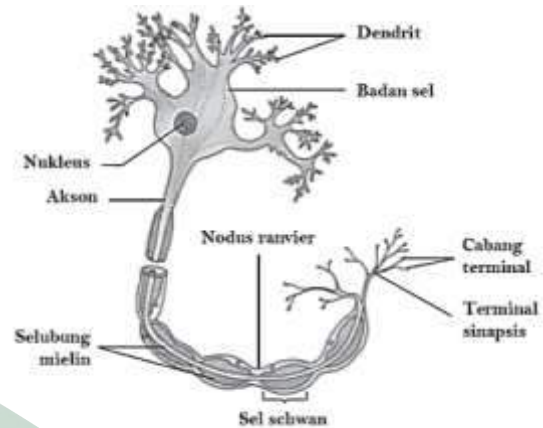

Sumber: Buku "Biology Campbell"

Gambar 1.2 Neuron dan bagian-bagiannya

Berdasarkan fungsinya, neuron dibedakan menjadi 3 macam yaitu:

- Neuron sensorik*: memiliki badan sel yang bergelombang membentuk ganglia. Aksonnya pendek sedangkan dendritnya panjang. Berfungsi untuk membawa rangsangan dari reseptor ke sistem saraf pusat.
- Neuron motorik*: memiliki dendrit yang pendek dan aksonnya panjang. Berfungsi untuk membawa atau meneruskan impuls dari sistem saraf pusat ke efektor.
- Interneuron*: memiliki dendrit pendek dan aksonnya ada yang pendek dan panjang. Berfungsi untuk menerima rangsangan dari neuron sensorik ke neuron yang lain.

Berdasarkan strukturnya, neuron dibedakan menjadi 3 macam yaitu:

- Neuron bipolar*: memiliki dua penjururan, yaitu akson dan dendrit. Badan selnya berbentuk lonjong dan ulurannya timbul dari dua ujung badan sel.
- Neuron unipolar*, yaitu neuron yang hanya terdiri atas juruan tunggal, terletak dekat perikarion yang bercabang dua.
- Neuron multipolar*: memiliki penjururan lebih dari dua, satu sebagai akson dan satu sebagai dendrit

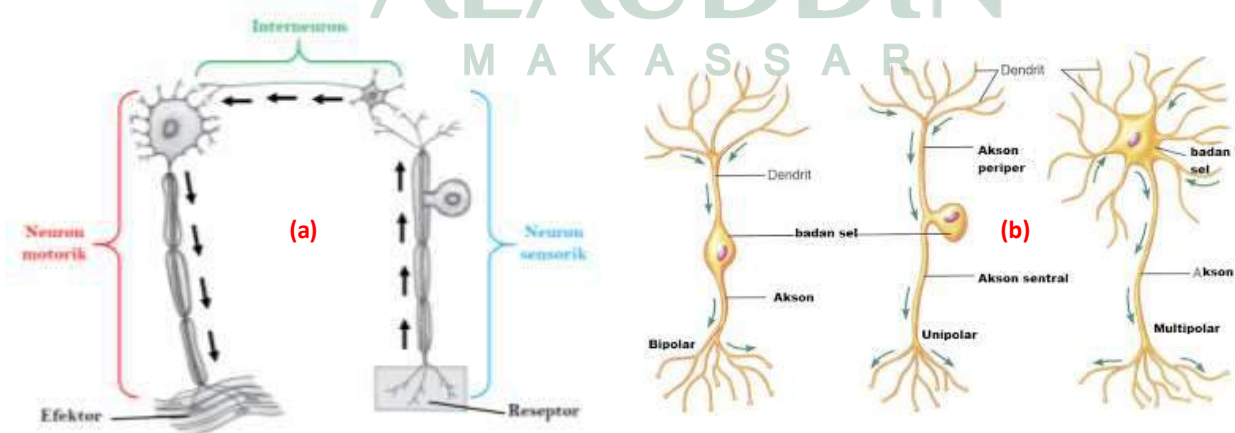

Sumber: Buku "Discover Biology"

Gambar 1.3 (a) Neuron berdasarkan fungsinya

(b) Neuron berdasarkan strukturnya

2. Prinsip Penghantaran Impuls Saraf

Rangsangan yang diterima sel saraf dapat berasal dari dalam tubuh maupun luar tubuh. Rangsangan yang merambat disebut impuls. Impuls diterima oleh reseptor kemudian akan dihantarkan oleh dendrit menuju badan sel saraf. Saat impuls sampai pada akson, impuls akan diteruskan ke dendrit neuron lain.

Penghantaran impuls dapat dilakukan dengan 2 mekanisme, yaitu:

a. Impuls melalui sel saraf

Jika tidak ada rangsangan, neuron dalam keadaan istirahat. Muatan listrik di luar muatan membran neuron adalah positif, sedangkan muatan listrik di dalam neuron adalah negatif. Keadaan seperti ini disebut polarisasi. Akan tetapi, jika neuron langsung dirangsang dengan kuat, permeabilitas membran akan berubah sehingga polarisasi membran juga berubah. Polarisasi mengalami pembalikan pada lokasi tertentu. Kemudian proses pembalikan polarisasi di ulang sehingga menyebabkan rantai reaksi keadaan ini menyebabkan impuls berjalan melewati akson. Jika impuls telah lewat, membran neuron memulihkan keadaannya seperti semula.

b. Impuls melalui sinapsis

Apabila suatu impuls tiba pada bagian tombol sinapsis, maka akan terjadi peningkatan permeabilitas di membran sinapsis terhadap ion Ca^{2+} , akibatnya ion Ca^{2+} dan gelembung sinapsis juga akan melebur dengan membran pra sinapsis sambil melepaskan neuro transmiternya ke bagian celah sinapsis.

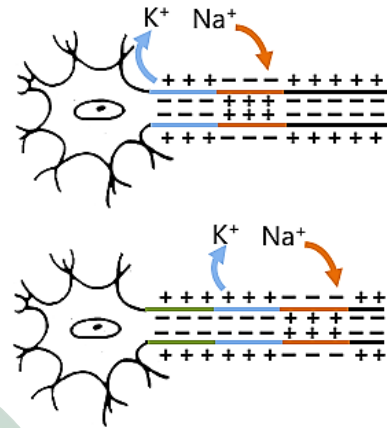

Sumber: Buku "Biology Campbell"

Gambar 1.4 Proses impuls melalui sel saraf

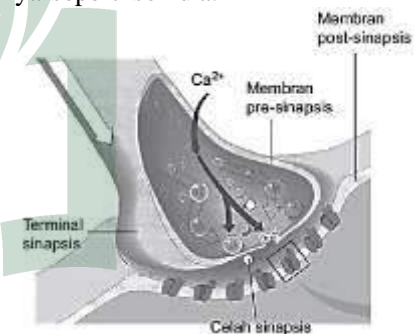

Sumber: Buku "The Life Of Science"

Gambar 1.5 Proses impuls melalui sinapsis



Mari Berdiskusi

Lakukan diskusi dengan teman sebangkumu untuk membahas beberapa pertanyaan berikut.

1. Apa yang akan kamu lakukan saat kakimu tanpa sengaja menginjak paku di jalan?
2. Kamu ingin melakukan sesuatu aktivitas, misalnya berjalan. Apakah gerakan dalam bentuk jalan tersebut dilakukan sesuai kehendakmu? Kemudian, apakah jalan tersebut kamu lakukan secara sadar?

Hasil diskusi

1.
2.

3. Mekanisme Gerak Biasa dan Gerak Refleks

- a. *Gerak Biasa* adalah gerak yang terjadi karena proses yang disadari, dimana impuls dari indra diterima oleh saraf sensorik langsung disampaikan ke otak sehingga terjadi gerak. Contohnya mengangkat batu dan melompat.
- b. *Gerak refleks* adalah gerak respons yang spontan terhadap suatu rangsang tanpa melibatkan koordinasi otak. Pada dasarnya gerakan ini merupakan mekanisme untuk menghindari dari suatu keadaan yang membahayakan. Contohnya menarik jari yang terkena api

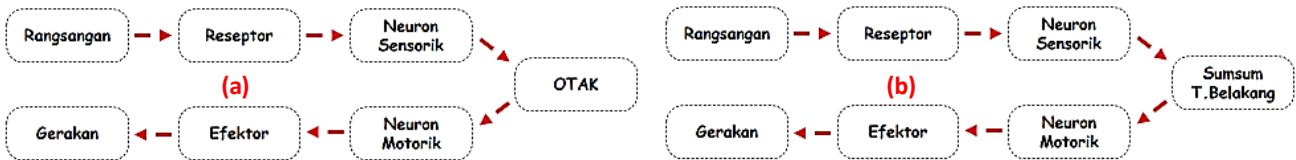

Sumber: Wikipedia.com

Gambar 1.6 (a) Mekanisme gerak biasa (b) Mekanisme gerak refleks

4. Sistem Saraf Sadar (Somatik)

a. Saraf Pusat

Saraf pusat terdiri atas dua bagian penting yaitu:

1) Otak

Otak merupakan pusat koordinasi dalam tubuh. Otak terbagi menjadi dua belahan besar yang terletak di dalam tulang tengkorak dan diselubungi oleh jaringan yang disebut *selaput meninges*. Selaput ini, tersusun atas tiga lapisan, yaitu lapisan terluar (*durameter*) yang melekat ada tulang, lapisan tengah (*arachnoid*), serta lapisan dalam yang melekat pada permukaan sumsum (*piameter*).

Otak terbagi menjadi beberapa bagian, yaitu:

- a) Otak besar (*serebrum*), terdiri atas *lobus frontalis* (mengendalikan gerak otot motorik dan mengendalikan saraf sensorik), *lobus temporalis* (indra pendengaran), *lobus oksipitalis* (indra penglihatan), dan *lobus parietalis* (indra peraba)
- b) Otak depan (*diensefalon*), terdiri atas *thalamus* (berfungsi menerima semua rangsang dari reseptor kecuali bau) dan *hipotalamus* (berfungsi dalam pengaturan suhu, pengaturan nutrisi, penjagaan agar tetap bangun, dan penumbuhan sikap agresif).
- c) Otak tengah (*mesensefalon*), berfungsi pada refleks mata, kontraksi otot dan kedudukan tubuh.
- d) Otak belakang (*rombesefalon*), bagian utama otak ini adalah sumsum lanjutan (*medula oblongata*) dan otak kecil (*serebellum*) yang berfungsi mengkoordinasikan kerja otot dan keseimbangan tubuh.

Fakta Sains

Struktur Otak

Otak mempunyai ukuran 2 kepalan tangan yang letaknya berdampingan. Otak kelihatan seperti gumpalan jeli yang berkerut-kerut berwarna abu-abu merah muda. Berat rata-rata otak $\pm 1,4$ kg. Otak tidak bergerak, tetapi aktivitasnya yang menakjubkan menghabiskan seperlima dari semua energi yang dibutuhkan tubuh.

Sumber: <http://journals.plos.org>

- e) Jembatan varol (*pons varoli*), terdiri atas serabut saraf yang menghubungkan otak besar dan sumsum tulang belakang serta sebagai pusat menghantarkan rangsangan dari otak kecil.

2) Sumsum tulang belakang

Sumsum tulang belakang (*medulla spinalis*) terletak memanjang pada rongga tulang belakang sampai ruas tulang belakang yang kedua (*vertebra lumbalis*). Pada irisan melintangnya, tampak ada dua bagian, yakni bagian luar yang berwarna putih dan bagian dalam yang berwarna abu-abu dengan berbentuk kupu-kupu. Bagian luar sumsum tulang belakang berwarna putih, karena tersusun oleh akson dan dendrit yang berselubung mielin. Sedangkan bagian dalamnya berwarna abu-abu, tersusun oleh badan sel yang tak berselubung mielin dari interneuron dan neuron motorik. Apabila sumsum tulang belakang diiris secara vertikal, bagian dalam berwarna abu-abu akan ditemukan dua akar saraf yaitu *akar dorsal* yang berisi saraf sensorik ke arah punggung, dan *akar ventral* yang berisi saraf motorik ke arah perut.

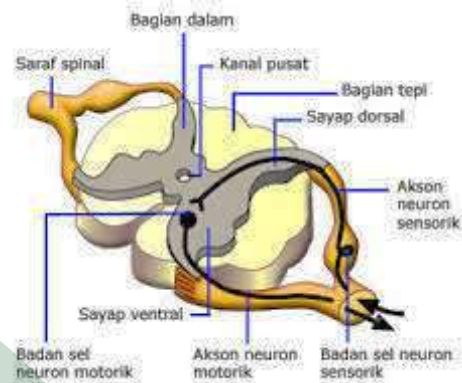

Sumber: Buku "Discover Biology"

Gambar 1.7 Irisan melintang sumsum tulang belakang

b. Saraf tepi

- 1) *Saraf kranial*, saraf yang berasal atau menuju otak yang berjumlah 12 pasang. Jumlah itu tidak termasuk saraf terminal yang kecil dan yang tidak berkembang baik.
- 2) *Saraf spinal*, saraf yang berasal atau menuju sumsum tulang belakang yang berjumlah 31 pasang. Urat saraf ini merupakan gabungan saraf sensorik dan saraf motorik. Semua saraf sensorik masuk ke sumsum tulang belakang melalui akar dorsal sedangkan semua saraf motorik keluar dari sumsum tulang belakang melalui akar ventral.

5. Sistem Saraf Tak Sadar (Otonom)

a. Saraf simpatik

Sistem saraf simpatik berpangkal pada sumsum tulang (*medulla spinalis*) di daerah dada dan pinggang yang berfungsi untuk memacu kerja organ-organ tubuh.

b. Saraf parasimpatik

Sistem saraf parasimpatik berpangkal pada sumsum lanjutan (*medulla oblongata*) yang berfungsi menghambat kerja organ-organ tubuh.

Fakta Sains

Teh Hijau Dan Otak

Penelitian terhadap lebih dari 1.000 orang dewasa Jepang berusia 70-an menghasilkan teori bahwa semakin sering seseorang minum teh hijau, makin kecil kemungkinan mereka mengalami kemunduran mental atau pikun. Temuan yang didasarkan pada percobaan di laboratorium itu menunjukkan bahwa teh hijau bisa melindungi sel-sel otak penyakit Alzheimer dan Parkinson.

Sumber: <http://www.teausa.com>

Perhatikan tabel dibawah ini!

Tabel 1.1 Perbedaan fungsi saraf simpatik dan parasimpatik

No.	Organ atau Jaringan	Saraf Simpatik	Saraf Parasimpatik
1.	Pupil	Melebarnya iris	Menyempitnya iris
2.	Kelenjar air liur	Menghambat sekresi air liur	Merangsang sekresi air liur
3.	Bronkus dan bronkiolus	Membesarkan bronkus dan bronkiolus	Mengecilkan bronkus dan bronkiolus
4.	Jantung	Meningkatkan kecepatan denyut jantung	Menghambat kecepatan denyut jantung
5.	Pembuluh darah	Meningkatkan tekanan darah	Menurunkan tekanan darah
6.	Sistem urin	Menurunkan pengeluaran urin	Meningkatkan pengeluaran urin
7.	Sistem reproduksi	Merangsang ejakulasi	Merangsang ereksi penis dan klitoris
8.	Hati	Mengubah glikogen menjadi gula	Mengubah gula menjadi glikogen

6. Narkotika dan Pengaruhnya pada Sistem Saraf

a. Narkotika

Narkotika adalah bentuk murni maupun campuran atau sediaan-sediaan yang berasal dari tanaman candu, ganja, dan kokain. Selain itu, ada juga jenis-jenis narkotika yang tergolong alami, sintesis maupun semisintesis.

Obat-obatan tersebut akan sangat berbahaya jika penggunaannya disalah gunakan. Penyalahgunaan penggunaan obat dapat menyebabkan efek ketergantungan atau ketagihan pada penderita. Keadaan demikian disebut *adiksi*. Obat-obatan seperti heroin dapat merangsang melebihi proses normal hingga pengguna merasa lebih membutuhkannya daripada makan atau air minum.

Berikut adalah pengelompokan obat *psikoaktif* menurut cara obat itu memengaruhi pemakainya, yaitu:

- 1) *Deprensia*, adalah obat-obatan untuk meredakan kegiatan fungsi saraf dan fungsi tubuh sehingga menurunkan aktivitas pemakainya dan kadang membuat pemakainya tertidur. Contohnya lumial, valium, mandrax, rohypnol, dumolid, dan lain-lain.
- 2) *Stimalansia*, adalah obat-obatan yang merangsang kegiatan saraf sehingga mengurangi rasa kantuk dan lapar serta menyebabkan perasaan senang yang berlebihan, contohnya nikotin, deksedrin, metil amfetamin, preludin, ritalin dan kokain.

Fakta Sains

Nikotin Rokok

Nikotin yang biasa kita kenal merupakan zat yang terkandung dalam rokok. Penghisap rokok sulit melepaskan diri dari kebiasaan tersebut meskipun sudah mengetahui efek buruk yang ditimbulkannya. Ini terjadi karena nikotin memberikan efek penenang pada sistem saraf pusat. Orang yang berhenti merokok akan merasa gugup, mengantuk, cemas, pusing, sakit kepala, letih, ketidakaturan gerakan lambung, berkeringat, dan kejang-kejang. Hal tersebut juga biasa terjadi pada orang yang sedang menghentikan kecanduannya terhadap narkoba

Sumber: <http://www.ncbi.nlm.com>

- 3) *Halusinogen*, adalah obat-obatan yang dapat menimbulkan perubahan perasaan, pemikiran, kesadaran diri dan emosi pada seseorang sehingga sulit membedakan anatara realita dan imajinasi. contohnya LSD, psilobin, mesakolim, atropine, scopelamin dan fensiklidin.

b. Pengaruh penggunaan narkotika

Beberapa pengaruh penggunaan narkotika adalah sebagai berikut:

1) *Penurunan fisik*

- a) *Kurang gizi*, hidup seorang pecandu hanya memikirkan bagaaimana cara memperoleh dan menikmati narkotika dan obat-obatan berbahaya. Pecandu juga kehilangan nafsu makan sehingga pecandu akan menjadi kurus dan lemah secara fisik.
- b) *Infeksi kulit dan eksim kulit*, seorang pecandu biasanya tidak memperhatikan kebersihan diri. Pecandu menggunakan jarum suntik dan alat yang tidak steril sehingga dapat mengakibatkan infeksi kulit.
- c) *Penyakit infeski lainnya*, terjadinya kurang gizi menyebabkan lemahnya daya tahan tubuh sehingga menjadi rentan terhadap berbagai infeksi penyakit.

2) *Kerusakan mental*

Pecandu narkotika mengalami kemunduran mental karena daya tahan tubuh dalam menanggapi problematika dan tantangan hidup menjadi menurun. Melarikan diri dari problem menjadi tatget para pecandu. Hal ini terjadi karena kepercayaan dirinya sudah hilang.

3) *Kehancuran masa depan*

Hilangnya rasa percaya pada diri sendiri serta tidak mampu menghadapi kesulitan hidup menyebabkan gagalnya sekolah, karier dan juga pekerjaan. Hal ini menyebabkan kehancuran masa depan.

7. Kelainan dan Penyakit pada Sistem Saraf

Ada beberapa kelainan dan penyakit pada sistem saraf yang dapat dialami oleh manusia antara lain:

- a. **Stroke**, merupakan penyakit yang timbul karena pembuluh darah di otak tersumbat atau pecah sehingga otak menjadi rusak. Penyebab penyumbatan ini ialah adanya penyempitan pembuluh darah (arteriosklerosis). Selain itu, bisa juga karena penyumbatan oleh suatu emboli. Ciri yang tampak dari penderita stroke misalnya wajah yang tak simetris.
- b. **Neuritis**, merupakan gangguan sistem saraf yang disebabkan tekanan, pukulan, patah tulang, dan keracunan/kekurangan vitamin B. Adanya penyakit ini menjadikan penderita sering kesemutan.
- c. **Amnesia**, merupakan gangguan yang terjadi pada otak karena disebabkan goncangan batin atau cidera. Ciri gangguan ini yakni hilangnya kemampuan seseorang mengenali dan mengingat kejadian masa lampau dalam kurun waktu tertentu.
- d. **Transeksi**, merupakan gangguan pada sistem saraf terutama medula spinalis karena jatuh atau tertembak. Akibat yang timbul yakni penderita akan kehilangan segala rasa (mati rasa).
- e. **Parkinson**, merupakan penyakit yang terjadi karena kekurangan neurotransmitter dopamine pada dasar ganglion. Secara fisik, penderita ini memiliki ciri tangan gemeteran saat istirahat, gerak susah, mata sulit berkedip, dan otot kaku sehingga salah satu cirinya adalah langkah kaki menjadi kaku.
- f. **Epilepsi**, merupakan penyakit yang disebabkan oleh adanya luka, infeksi, tumor, atau lainnya terutama pada jaringan-jaringan otak, sehingga terjadi letusan-letusan listrik (impuls) pada neuron-neuron di otak.

- g. **Poliomielitis**, ialah penyakit yang menyerang neuron-neuron motorik sistem saraf pusat terutama otak dan medula spinalis oleh infeksi virus. Penderitanya mengalami berbagai gejala seperti panas, sakit kepala, kaki duduk, sakit otot, dan kelumpuhan.

Ada salah satu kelainan dan penyakit yang kadang terjadi pada sistem saraf yang dapat dialami oleh manusia, adalah “**SLEEP PARALYSIS**”, Terlampir pada **halaman 11**. Simaklah artikel tersebut dengan menalaah dan menjawab beberapa pertanyaan yang telah tersedia dibelakangnya!



Rangkuman

- ❏ Sel saraf (neuron) adalah satuan anatomis dan fungsional yang independen dengan ciri morfologis yang majemuk dan berfungsi sebagai penerimaan, penghantaran, dan pemrosesan rangsangan dengan membawa informasi baik dari organ penerimaan rangsang menuju pusat susunan saraf maupun sebaliknya.
- ❏ Secara umum bagian neuron terdiri dari dendrit, badan sel dan akson.
- ❏ Berdasarkan fungsinya neuron dibedakan menjadi 3, yaitu neuron sensorik, neuron motorik dan interneuron. Berdasarkan strukturnya neuron dibedakan menjadi 3, yaitu neuron bipolar, neuron unipolar dan neuron multipolar.
- ❏ Prinsip penghantaran impuls saraf dibedakan menjadi 2, yaitu melalui sel saraf dan melalui sinapsis.
- ❏ Sistem saraf dibedakan menjadi 2, yaitu sistem saraf sadar (somatik) dan sistem saraf tak sadar (otonom).
- ❏ Sistem saraf sadar terdiri atas susunan saraf pusat (meliputi otak dan sumsum tulang belakang) dan susunan saraf tepi (meliputi saraf kranial dan saraf spinalis).
- ❏ Sistem saraf tak sadar dibedakan menjadi 2, yaitu saraf simpatik dan saraf parasimpatik. Efek kedua saraf ini bersifat antagonis (berlawanan).
- ❏ Obat psikoaktif diklasifikasi menurut cara obat itu memengaruhi pemakainya, meliputi deprensia, stimulasi, halusinogen.
- ❏ Beberapa pengaruh penggunaan narkotika adalah penurunan fisik (meliputi kurang gizi, infeksi dan eksim kulit serta penyakit infeksi lainnya), kerusakan mental dan kehancuran masa depan.
- ❏ Beberapa kelainan dan penyakit pada sistem saraf manusia, yaitu stroke, neuritis, amnesia, transeksi, parkinson, epilepsi, dan poliomyelitis.

Uji Kemampuan 1

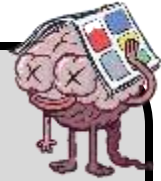

Pilihlah salah satu jawaban yang paling tepat dengan memberi tanda silang (X) pada jawaban a, b, c, d atau e!

Untuk soal nomor 1–3, perhatikan gambar berikut.

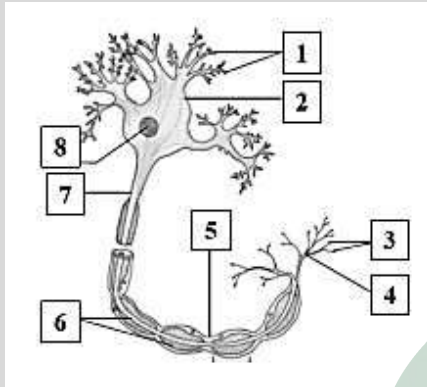

1. Bagian yang ditunjukkan oleh nomor 1 adalah
 - a. Dendrit
 - b. Akson
 - c. Sel Schwann
 - d. Badan sel saraf
 - e. Nukleus
2. Bagian sel yang berfungsi menghantarkan impuls dari badan sel saraf menuju neuron lain adalah
 - a. 1
 - b. 2
 - c. 3
 - d. 5 dan 6
 - e. 7
3. Sel Schwann terdapat pada bagian yang ditunjukkan oleh nomor
 - a. 4
 - b. 5
 - c. 6
 - d. 7
 - e. 8
4. Sel-sel saraf akan saling berhubungan melalui....
 - a. Neuron
 - b. Sinapsis
 - c. Akson
 - d. Dendrit
 - e. Sel schwan
5. Ciri-ciri yang menggambarkan neuron sensorik adalah
 - a. Struktur akson pendek dan dendrit panjang
 - b. Struktur akson dan dendritnya pendek
 - c. Menghantar impuls dari sistem saraf pusat ke efektor
 - d. Struktur akson dan dendritnya panjang
 - e. Struktur akson panjang dan dendrit pendek

6. Sistem saraf yang berfungsi untuk mengatur dan mengendalikan sistem koordinasi yaitu sistem saraf
- a. Tepi
 - b. Pusat
 - c. Simpatik
 - d. Parasimpatik
 - e. Kraniospinal
7. Bagian otak yang berfungsi untuk mengatur suhu tubuh yaitu
- a. Serebrum
 - b. Serebelum
 - c. Hipotalamus
 - d. Medula spinalis
 - e. Medula Oblongata
8. Berikut adalah pengelompokan obat stimalansia yang dapat merangsang kegiatan saraf, kecuali
- a. Nikotin
 - b. Ritalin
 - c. Kokain
 - d. Mandrax
 - e. Preludin
9. Penyakit atau gangguan yang terjadi pada otak karena disebabkan oleh guncangan batin atau cedera disebut
- a. Stroke
 - b. Epilepsi
 - c. Amnesia
 - d. Parkinson
 - e. Neuritis
10. Salah satu ciri-ciri orang yang mengalami kelainan sistem saraf yang disebut sleep paralysis adalah
- a. Tubuh tidak bisa bergerak dan berhalusinasi
 - b. Tidak bisa tidur pada waktu malam hari
 - c. Terbangun secara mendadak
 - d. Tidur dalam jangka waktu yang lama
 - e. Selalu bermimpi disiang hari

UNIVERSITAS ISLAM NEGERI
SELAMAT MENGERJAKAN
ALAUDDIN
M A K A S S A R

Tingkat
Penguasaan



Telaah Artikel Kasus

“KETINDIHAN”



Ketindihan atau kelumpuhan tidur biasa disebut sebagai “*Sleep Paralysis*”. Kaadaan ini dapat terjadi ketika seseorang tidur karena lelah yang berlebihan dimana otot rangka relaksasi. Akan tetapi, terjadi perubahan ketika tahap tidur berubah secara mendadak akibat gangguan siklus tidur yang menyebabkan seseorang tersadar. The American Sleep Disorder Association mendefinisikan bahwa *sleep paralysis* adalah ketidakmampuan tubuh mengendalikan otot rangka selama proses tidur yang erat hubungannya dengan sel saraf dan sistem saraf serta sistem gerak manusia.

Sleep paralysis pada umumnya didukung dengan halusinasi (bayangan hantu), perasaan tercekik, sulit berbicara bahkan sulit menggerakkan tubuh (lumpuh sebentar). Akan tetapi, dalam keadaan ini seseorang dapat membuka mata, menggerakkan bola mata, dan melihat sekeliling. Keadaan *sleep paralysis* dapat terjadi selama beberapa menit sampai dua puluh menit. Penelitian yang dilakukan di Universitas Canada menyebutkan bahwa sebanyak 30% responden pernah mengalami setidaknya satu kali kejadian *sleep paralysis*. Tiga perempat responden mengalami setidaknya satu kali halusinasi dan 10% nya mengatakan mengalami lebih dari dua kali halusinasi. Hasil ini didukung pula oleh penelitian yang dilakukan di berbagai belahan dunia, sebanyak 25-40% responden mengalami *sleep paralysis* disertai halusinasi.

Kelainan *sleep paralysis* menyebabkan fungsi tubuh menjadi lumpuh sejenak. Hal ini terkait dengan periode pada waktu tidur atau selama berlangsungnya proses tidur, manusia terbangun tanpa di koordinir oleh otak sehingga tubuh menjadi sulit di gerakkan. Arti lain *sleep paralysis* merupakan perasaan sadar namun tidak dapat bergerak. Hal ini terjadi ketika seseorang melewati mengalami kelelahan yang berlebihan sehingga otot rangka sulit bergerak.

Sumber: Review Article: *International of Research Pharmacy and Chemistry*,

2014

UMPAN BALIK



UMPAN BALIK

Koreksilah hasil jawaban anda dengan kunci jawaban yang terdapat bagian akhir modul ini.

Hitunglah jumlah jawaban benar yang anda peroleh kemudian gunakan rumus di bawah ini untuk mengetahui tingkat penguasaan anda terhadap seluruh materi pada “Kegiatan belajar 1”.

$$\text{Tingkat Penguasaan} = \frac{\text{Jumlah Jawaban Benar}}{\text{Jumlah Soal}} \times 100\%$$

Arti tingkat penguasaan yang anda capai adalah sebagai berikut:

- 90% - 100% = Baik Sekali
- 80% - 89% = Baik
- 70% - 79% = Cukup
- <70% = Kurang

Jika tingkat penguasaan anda telah mencapai 80% atau lebih, berarti anda telah menguasai materi pada “Kegiatan Belajar Mandiri” dan anda dapat meneruskan kegiatan belajar selanjutnya. Tetapi, apabila nilai tingkat penguasaan anda masih di bawah 80%, berarti anda harus mengulangi kembali materi pada “Kegiatan Belajar 1”, terutama pada bagian yang belum anda kuasai.

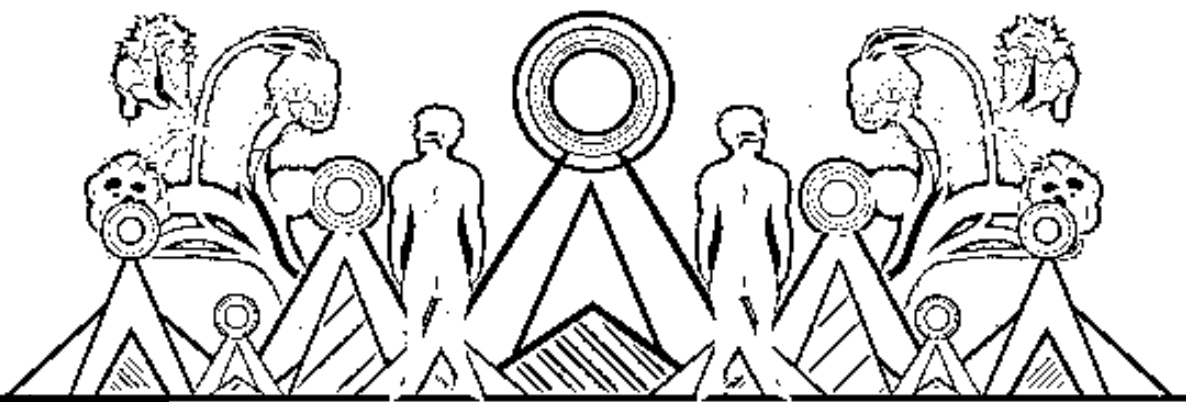

KEGIATAN BELAJAR

SISTEM HORMON

2

BERSUPLEMEN ARTIKEL

Tujuan Kegiatan Pembelajaran

Setelah mempelajari (kegiatan belajar 2), diharapkan anda dapat:

- ✓ Menjelaskan pengertian sistem hormon
- ✓ Menjelaskan macam-macam kelenjar dari sistem hormon
- ✓ Menjelaskan macam-macam kelainan sistem hormon

Uraian Materi



Tiroid

Sumber: Wikipedia.com

Gambar 2.1 Pengamatan kelenjar tiroid

merupakan alat utama dimana tubuh mengkomunikasikan informasi antara berbagai jaringan dan sel. Hormon berasal dari bahasa Yunani yaitu hormaen yang berarti menggerakkan.

Ingatkah Anda, ketika diminta tampil didepan teman-temanmu untuk pertama kalinya oleh gurumu. Anda merasa gugup dan dada terasa berdebar lebih kencang dari biasanya untuk berbicara didepan. Mengapa hal tersebut bisa terjadi? Apakah hal tersebut terjadi dengan sendirinya? Siapakah yang mengatur hal itu? Nah, sekarang untuk menjawab semua pertanyaan diatas, silahkan Anda menyimak uraian materi “Kegiatan Belajar 2” dibawah ini!

B. Sistem Hormon

1. Pengertian Hormon

Sistem hormon dan sistem saraf

Hormon adalah suatu zat kimia organik yang dikeluarkan pada saat-saat khusus dalam jumlah yang sedikit oleh kelenjar endokrin.

Hormon berfungsi sebagai pengatur metabolisme, pertumbuhan, dan perkembangan reproduksi. Di sisi lain, hormon juga berperan dalam menanggapi stres dan tingkah laku sehingga menimbulkan pola dan model tertentu. Adapun macam-macam kelenjar endokrin pada tubuh manusia antara lain hipofisis, tiroid, paratiroid, adrenal, pankreas, kelamin, dan timus.

2. Kelenjar Hipofisis (Pituitari)

Kelenjar hipofisis terletak di otak besar sehingga disebut sebagai *master of gland* karena menghasilkan bermacam-macam hormon yang mengatur kegiatan kelenjar lainnya. Kelenjar hipofisis dibagi menjadi tiga bagian, yaitu:

- a. Bagian depan (*lobus anterior*), menghasilkan hormon:
 - 1) *Luteinizing Hormone (LH)*, pada perempuan berfungsi (merangsang pertumbuhan folikel menjadi korpus luteum sehingga menghasilkan progesteron) sedangkan pada laki-laki berfungsi (merangsang pengeluaran testosteron dari testis).
 - 2) *Follicle Stimulating Hormone (FSH)*, pada perempuan berfungsi (merangsang pertumbuhan dan pematangan folikel pada ovarium) sedangkan pada laki-laki berfungsi (memulai pembentukan sperma pada testis).
 - 3) *Somatotrof Hormone (STH)* atau hormon pertumbuhan, berfungsi untuk merangsang pertumbuhan tulang dan fungsi metabolisme.
 - 4) *Luteotrophic Hormone (LTH)* atau hormon prolaktin, berfungsi untuk merangsang kelenjar susu untuk menghasilkan air susu.
 - 5) *Thyroid Stimulating Hormone (TSH)* atau hormon tiroksin, berfungsi untuk merangsang kelenjar tiroid untuk memproduksi tiroksin.
 - 6) *Adrenocorticotrophic Hormone (ACTH)*, berfungsi untuk merangsang dan mengendalikan sekresi kelenjar korteks adrenal.
 - 7) *Interstitial Cell Stimulating Hormone (ICSH)* berfungsi untuk merangsang testis untuk berkembang dan menghasilkan testosteron.
- b. Bagian tengah (*lobus intermediat*), menghasilkan hormon:

Melanocyte Stimulating Hormone (MSH), berfungsi untuk merangsang proses perubahan warna kulit.
- c. Bagian belakang (*lobus posterior*), menghasilkan hormon:
 - 1) *Antidiuretik Hormone (ADH)* atau hormon vasopresin, berfungsi untuk mencegah pengeluaran urin terlalu banyak.



Fakta Sains

Sel Target

Penelitian terdahulu menemukan bahwa kelenjar endokrin, menghasilkan berbagai jenis hormon. Hormon yang dihasilkan, memiliki sel target yang berbeda pada lokasi tertentu untuk memicu aktivitas sel

Sumber: <https://www.ncbi.nlm.nih.gov/>

- 2) *Hormon Oksitosin*, berfungsi untuk membantu proses kelahiran dengan kontraksi uterus.

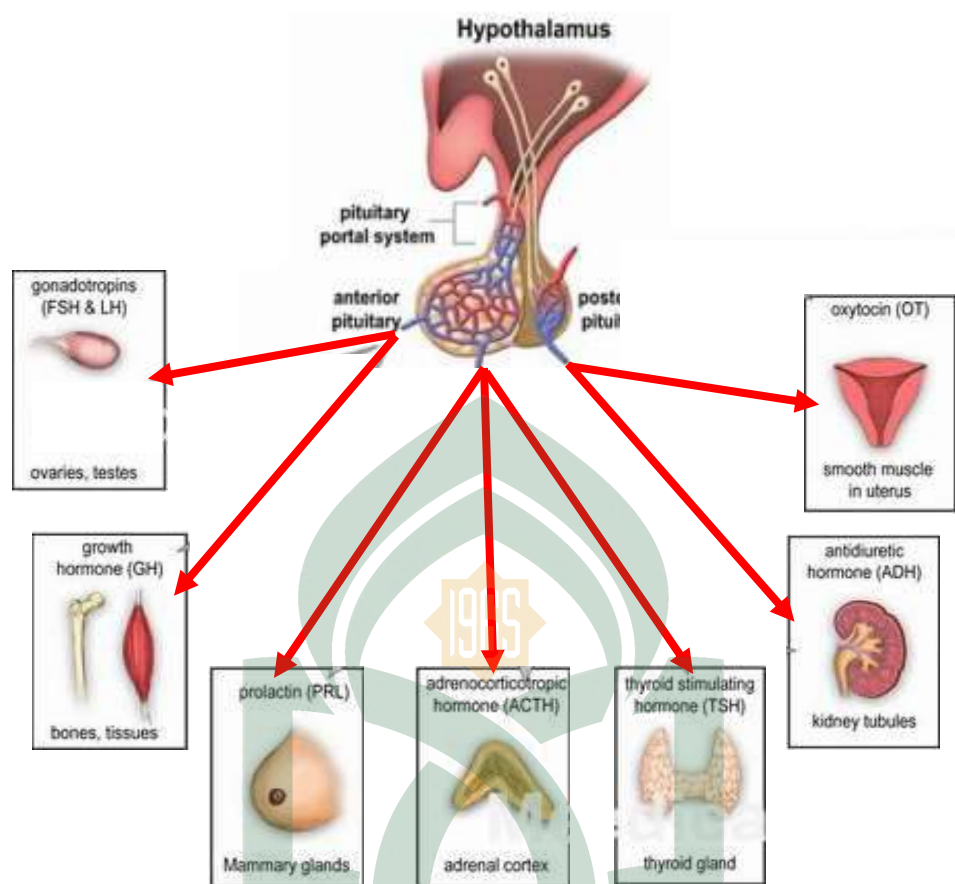

Sumber: Wikipedia.com

Gambar 2.2 Macam-macam hormon produksi kelenjar hipofisis

3. Kelenjar Tiroid (Kelenjar Gondok)

Kelenjar tiroid terletak di leher tepatnya bagian depan disebelah bawah jakun. Adapun jenis-jenis hormon yang dihasilkan meliputi:

- a. *Hormon Tiroksin*, berfungsi untuk merangsang pertumbuhan fisik, proses metabolisme, perkembangan mental, dan kematangan seks.
- b. *Hormon Triiodotironin*, berfungsi sebagai distribusi air dan garam dalam tubuh.

4. Kelenjar Paratiroid (Kelenjar Anak Gondok)

Kelenjar paratiroid merupakan empat kelenjar yang terletak pada bagian belakang kelenjar tiroid. Kelenjar paratiroid adalah kelenjar terkecil di dalam tubuh. Hormon yang dihasilkan adalah *Parathyroid Hormone (PTH)*, berfungsi untuk mengendalikan kadar kalsium dalam darah.

5. Kelenjar Adrenal (Kelenjar Anak Ginjal)

Kelenjar adrenal terletak pada bagian ginjal yang terbagi menjadi dua bagian, yaitu:

- a. Bagian korteks (kulit ginjal), menghasilkan hormon:
 - 1) *Hormon Glukokortikoid*, berfungsi untuk menaikkan kadar glukosa darah, mengubah protein dan lemak menjadi glikogen di hati serta mengubah glikogen menjadi glukosa.
 - 2) *Hormon Kortikoid*, berfungsi untuk menyerap natrium darah dan mengatur reabsorpsi air pada ginjal.
- b. Bagian medulla (dalam ginjal), menghasilkan hormon:
 - 1) *Hormon Androgen*, berfungsi untuk membentuk sifat kelamin sekunder pria.

- 2) *Hormon Adrenalin*, berfungsi untuk meningkatkan tekanan darah, dan denyut jantung serta mengubah glukogen menjadi glukosa.

6. Kelenjar Langerhans (Pankreas),

Kelenjar pankreas dinamakan juga kelenjar langerhans atau pulau langerhans karena merupakan sekelompok kecil yang tersebar di seluruh pankreas.

Adapun jenis-jenis hormon yang dihasilkan, meliputi:

- a. *Hormon Insulin*, berfungsi untuk mengubah glukosa (gula darah) menjadi glukogen (gula otot).
- b. *Hormon Glukogen*, berfungsi untuk mengubah glukogen (gula otot) menjadi glukosa (gula darah).



Mari Berdiskusi

Lakukan diskusi dengan teman sebangkumu untuk membahas beberapa pertanyaan berikut.

1. Pernahkah kamu mendengar tentang penyakit diabetes militus (kencing manis)? Menurutmu, hormon apakah yang berpengaruh sehingga timbulnya penyakit diabetes militus (kencing manis)?
2. Anak laki-laki yang mulai tumbuh remaja mengalami perubahan pita suara yang ditandai dengan suara yang terdengar berat dan mulai tampak tumbuhnya kumis. Menurutmu, Apa yang menyebabkan terjadinya fenomena tersebut?

Hasil diskusi

1.

2.



Fakta Sains

Paul Langerhans (1847-1888)



Ia adalah seorang ahli anatomi berkebangsaan Jerman. Selama masa studi kedokterannya, ia membuat kontribusi bagi dunia keilmuan dengan meneliti fungsi sel-sel pada pankreas. Atas jasanya, sel-sel pankreas yang berkumpul membentuk sebuah pulau diberi nama sesuai namanya, pulau Langerhans.

Sumber: <https://www.ncbi.nlm.com>

7. Kelenjar Gonad (Kelenjar Kelamin)

Kelenjar kelamin merupakan kelenjar yang terletak pada organ kelamin. Kelenjar ini dibedakan menjadi 2, yaitu:

- a. Ovarium pada perempuan, jenis hormon yang dihasilkan meliputi:
 - 1) *Hormon Estrogen*, berfungsi menentukan ciri-ciri pertumbuhan kelamin sekunder perempuan.
 - 2) *Hormon Progesteron*, berfungsi penebalan dan perbaikan pada dinding Rahim atau uterus.
- b. Testis pada laki-laki, jenis hormon yang dihasilkan adalah *Hormon Testosteron* yang berfungsi menentukan ciri-ciri pertumbuhan kelamin sekunder pada laki-laki dan proses pembentukan sperma.

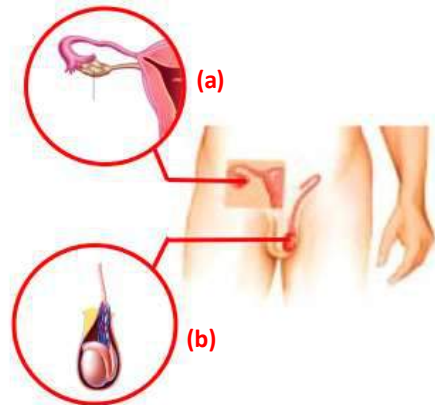

Sumber: Buku "The Life Of Science"

Gambar 2.3 (a) Ovarium dan (b) Testis pada manusia

8. Kelenjar Timus

Kelenjar timus terletak di atas rongga dada. Kelenjar ini menghasilkan *Hormon Timosin*, yang berfungsi dalam proses pematangan limfosit T. Limfosit T merupakan salah satu jenis sel darah putih yang berperan dalam proses kekebalan tubuh.



Sumber: Buku "The Life Of Science"

Gambar 2.4 Kelenjar timus

9. Kelainan dan Penyakit pada Sistem Hormon

Tabel 2.1 Beberapa kelainan dan penyakit pada sistem hormon

No.	Hormon dan Kelenjar	Kelainan dan Gangguan	
		Kelebihan	Kekurangan
1.	<i>Somatotrof Hormone (STH)</i>	<ul style="list-style-type: none"> • <i>Gigantisme</i> (pertumbuhan raksasa) pada usia dini. • <i>Akromegali</i> (pertumbuhan ujung-ujung tulang ke arah samping) pada usia dewasa 	<ul style="list-style-type: none"> • <i>Kretinisme</i> (terhambatnya laju pertumbuhan atau biasa disebut kekerdilan/cebol)
2.	<i>Melanocyte Stimulating Hormone (MSH)</i>	<ul style="list-style-type: none"> • Menyebabkan kulit menjadi lebih hitam 	

3.	Kelenjar Tiroid	<ul style="list-style-type: none"> • Morbus basedowi (gugup nadi, napas cepat dan tidak teratur, mulut ternganga, mata lebar “<i>eksoftalmus</i>”) 	<ul style="list-style-type: none"> • Kretinisme (pertumbuhan fisik dan mental terganggu) pada usia dini • Miksodema (kegemukan “obesitas” dan kecerdasan menurun) pada usia dewasa
4.	Paratyroid Hormone (PTH)	<ul style="list-style-type: none"> • Kelainan pada tulang seperti rapuh, abnormal, dan mudah patah serta mengakibatkan batu ginjal. 	<ul style="list-style-type: none"> • Tetanus (Kejang-kejang otot)
5.	Hormon Adrenalin	<ul style="list-style-type: none"> • Virilisme (kelainan yang ditandai dengan timbulnya ciri-ciri kelamin sekunder pada pria dan wanita) 	<ul style="list-style-type: none"> • Addison (ditandai dengan kulit menjadi merah, tekanan darah rendah, kelemahan otot, gangguan pencernaan, hilang nafsu makan dan berakibat kematian)
6.	Hormon Insulin		<ul style="list-style-type: none"> • Diabetes Militus (ditandai dengan tingginya kadar glukosa dalam darah)
7.	Kelenjar Kelamin		<ul style="list-style-type: none"> • (Mengakibatkan gangguan pada menstruasi dan timbulnya tumor) pada perempuan



UNIVERSITAS ISLAM NEGERI
ALAUDDIN
 MAKASSAR

Rangkuman

- 🔍 Hormon adalah suatu zat kimia organik yang dikeluarkan pada saat-saat khusus dalam jumlah yang sedikit oleh kelenjar endokrin yang berfungsi sebagai pengatur metabolisme, pertumbuhan, dan perkembangan reproduksi serta berperan dalam menanggapi stres dan tingkah laku sehingga menimbulkan pola dan model tertentu.
- 🔍 Adapun macam-macam kelenjar endokrin dalam tubuh manusia antara lain hipofisis, tiroid, paratiroid, adrenal, pankreas, kelamin dan timus,
- 🔍 Kelenjar hipofisis (pituitari) disebut sebagai *master of gland*. Terdiri dari 3 bagian utama, yaitu

- 🔍 bagian depan dihasilkan (hormon: LH, FSH, pertumbuhan, prolaktin, tiroksin, ACTH, ICSH), bagian tengah dihasilkan (hormon: MSH) dan bagian belakang dihasilkan (hormon: ADH dan oksitosin)
- 🔍 Kelenjar tiroid (kelenjar gondok) menghasilkan (hormon: tiroksin dan triiodotironin)
- 🔍 Kelenjar paratiroid (kelenjar anak gondok) menghasilkan (hormon: PTH)
- 🔍 Kelenjar adrenal (kelenjar anak ginjal) terdiri dari 2 bagian utama, yaitu bagian kulit ginjal menghasilkan (hormon: kurtikoid dan glukokortikoid) dan bagian dalam ginjal menghasilkan (hormon: androgen dan adrenalin)
- 🔍 Kelenjar langerhans (pankreas) mengahasilkan (hormon: insulin dan glukogen)
- 🔍 Kelenjar gonad (kelamin) dibagi menjadi 2 yaitu pada perempuan dihasilkan (hormon: estrogen dan progesteron) dan pada laki-laki dihasilkan (hormon: testostosterone)
- 🔍 Kelenjar timus menghasilkan (hormone: timosin)
- 🔍 Kelainan dan penyakit pada sistem hormon manusia dibagi menjadi 2 yaitu akibat kelebihan sekresi hormon dan kelenjar, meliputi (gigantisme, akromegali, morbis basedowi, dan virilisme) dan akibat kekurangan sekresi hormon dan kelenjar meliputi (kretinisme, miksodema, tetanus, Addison dan diabetes militus).

Uji Kemampuan 2



Pilihlah salah satu jawaban yang paling tepat dengan memberi tanda silang (X) pada jawaban a, b, c, d atau e!

1. Organ tubuh yang tidak berhubungan dengan hormon adalah
 - a. Usus
 - b. Ovarium
 - c. Testis
 - d. Ginjal
 - e. Otak
2. Hormon yang bekerja antagonis dengan hormon insulin adalah hormon
 - a. Adrenalin
 - b. Kalsium
 - c. Tiroksin
 - d. Parathormon
 - e. Progesteron
3. Kelompok hormon yang disekresi oleh lobus anterior pada kelenjar hipofisis yaitu
 - a. Tiroksin (TSH), luteinizing hormon (LH), dan vasopresin (ADH)
 - b. Prolaktin (LTH), somatotrof (STH), dan melanosit stimulating hormon (MSH)
 - c. Vasopresin (ADH), oksitosin, dan melanosit stimulating hormon (MSH)
 - d. Tiroksin (TSH), prolaktin (LTH), dan somatotrof (STH)
 - e. Prolaktin (LTH), adenokortikotropin (ACTH), dan oksitosin
4. Kelenjar adrenal disebut juga suprarenalis karena terletak di
 - a. Dorsal ventrikulus
 - b. Atas ginjal
 - c. Skrotum
 - d. Lekukan tulang sela tursika
 - e. Daerah leher

5. Hormon yang berperan dalam mengendalikan pertukaran kalsium dan fosfor dalam darah dihasilkan oleh kelenjar
- a. Tiroid
 - b. Paratiroid
 - c. Hipofisis
 - d. Adrenal
 - e. Pankreas
6. Fungsi hormon yang diproduksi di dalam pankreas adalah
- a. Mengatur perkembangan organ kelamin
 - b. Mengatur kadar kalsium dalam jaringan
 - c. Mengatur kadar gula dalam darah
 - d. Mengatur metabolisme senyawa fosfat
 - e. Merangsang pembentukan limfosit T
7. Seorang pelari cepat 200 meter dalam usahanya mencapai finish secepat mungkin membutuhkan hormon
- a. Insulin
 - b. Adrenalin
 - c. Tiroksin
 - d. Progesteron
 - e. Prolaktin
8. Kondisi hormonal wanita pada kehamilan tua yaitu
- a. Estrogen dan progesteron meningkat
 - b. Estrogen dan progesteron menurun
 - c. Estrogen meningkat dan progesterone menurun
 - d. Estrogen menurun dan progesterone meningkat
 - e. Hormon luteinizing (LH) meningkat dan gonadotropin meningkat
9. Hormon prolaktin menyebabkan terjadinya peningkatan
- a. Kadar glukosa dalam darah
 - b. Permeabilitas tubulus ginjal terhadap air
 - c. Absorpsi asam amino
 - d. Suplai darah ke usus halus
 - e. Jumlah air susu bagi ibu hamil
10. Orang yang menderita kelainan atau gangguan pada sistem hormon yang ditandai dengan pertumbuhan tubuh yang sangat cepat dan memiliki tubuh seperti raksasa disebut
- a. Virilisme
 - b. Kretinisme
 - c. Akromegali
 - d. Gigantisme
 - e. Addison

SELAMAT MENGERJAKAN

Tingkat
Penguasaan



Telaah Artikel Kasus

“MANUSIA RAKSASA”



Manusia raksasa adalah kondisi manusia yang tidak biasa (abnormal) yang biasa disebut “*Gigantisme*”. Kelainan ini disebabkan karena sekresi yang berlebih dari *Somatotrof Hormon (STH)* atau *Growth Hormone (GH)*. Apabila kelebihan STH/GH terjadi selama masa anak-anak dan remaja, maka pertumbuhan penderita sangat cepat, dan penderita akan mengalami perubahan fisik, dimana tubuh menjadi lebih besar dari ukuran tubuh manusia normal pada umumnya sehingga tampak seperti manusia raksasa.

Beberapa fisik yang sangat berpengaruh yaitu terjadi penebalan tulang terutama pada wajah dan anggota gerak. Akibat penonjolan tulang rahang dan pipi, bentuk wajah menjadi kasar. Tangan dan kaki membesar bahkan jari-jari tangan dan kaki juga ikut menebal. Tangan tidak saja menjadi lebih besar, tetapi bentuknya menyerupai persegi empat (seperti sekop) dengan jari-jari tangan lebih bulat dan tumpul. Peningkatan ukuran tubuh ini biasanya disebabkan oleh pertumbuhan dan penebalan tulang dan peningkatan pertumbuhan jaringan tulang rawan. Akibat dari pertumbuhan tubuh yang tidak normal, penderita akan mengalami gangguan fisiologis tubuh seperti, sering terjadi gangguan pada saraf tepi akibat penekanan saraf oleh jaringan yang menebal dan membesar. Selain itu, juga mempengaruhi proses metabolisme beberapa zat penting didalam tubuh, dan beberapa diantara penderita *gigantisme* akan mengalami masalah penyakit tekanan darah, diabetes mellitus, dan penyakit jantung.

Kelainan *gigantisme* ini pada dasarnya berlangsung pada masa anak-anak dimana fase pertumbuhan sudah dimulai. Kelainan ini akan tampak pada saat penderita sudah beranjak dewasa dan mengalami yang tahap pubertas. pada tahap inilah penderita mulai merasa ukuran pakaian normal baik baju dan celana tidak sesuai dengan tubuhnya dan metabolisme tubuh menjadi tidak tidak lancer ditambah kemungkinan komplikasi penyakit-penyakit berbahaya. Dampak yang mendasar dari penderita adalah kesulitan bergerak dan bernafas.

Sumber: Review Article: *The New England of Medicine* pada tahun 2015

Setelah menelaah artikel kasus didepan, cobalah menjawab pertanyaan dibawah ini!

1. Apa topik atau permasalahan utama yang diangkat dalam artikel didepan?

.....
.....
.....
.....
.....
.....
.....
.....
.....

2. Menurut anda, dari topik atau permasalahan didepan, organ atau jaringan apakah yang menjadi masalah? Jelaskan alasanmu?

.....
.....
.....
.....
.....
.....
.....
.....
.....

3. Menurut anda, Apa ciri-ciri kelainan yang kamu peroleh dari artikel didepan?

.....
.....
.....
.....
.....
.....
.....
.....
.....

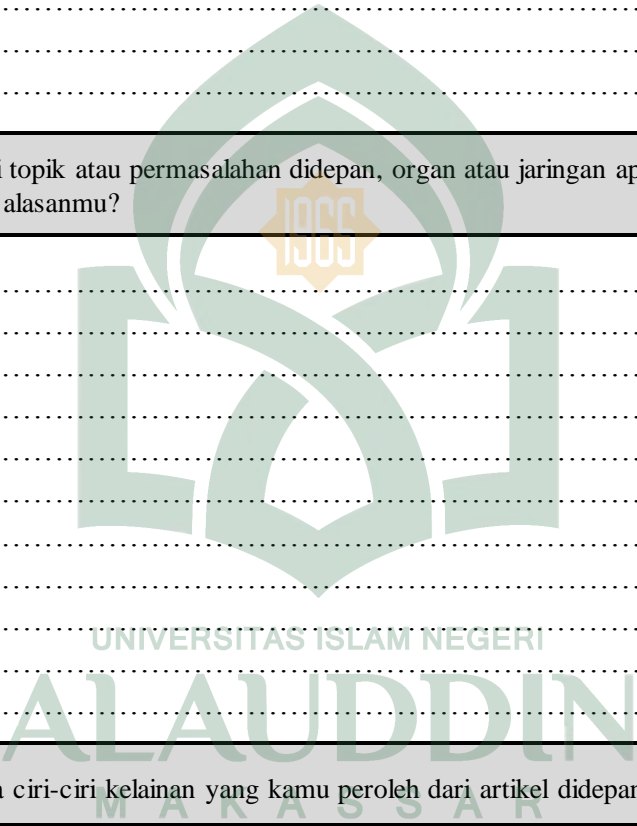

UMPAN BALIK



UMPAN BALIK

Koreksilah hasil jawaban anda dengan kunci jawaban yang terdapat bagian akhir modul ini.

Hitunglah jumlah jawaban benar yang anda peroleh kemudian gunakan rumus di bawah ini untuk mengetahui tingkat penguasaan anda terhadap seluruh materi pada “Kegiatan belajar 2”.

$$\text{Tingkat Penguasaan} = \frac{\text{Jumlah Jawaban Benar}}{\text{Jumlah Soal}} \times 100\%$$

Arti tingkat penguasaan yang anda capai adalah sebagai berikut:

- 90% - 100% = Baik Sekali
- 80% - 89% = Baik
- 70% - 79% = Cukup
- <70% = Kurang

Jika tingkat penguasaan anda telah mencapai 80% atau lebih, berarti anda telah menguasai materi pada “Kegiatan Belajar Mandiri” dan anda dapat meneruskan kegiatan belajar selanjutnya. Tetapi, apabila nilai tingkat penguasaan anda masih di bawah 80%, berarti anda harus mengulangi kembali materi pada “Kegiatan Belajar 2”, terutama pada bagian yang belum anda kuasai.

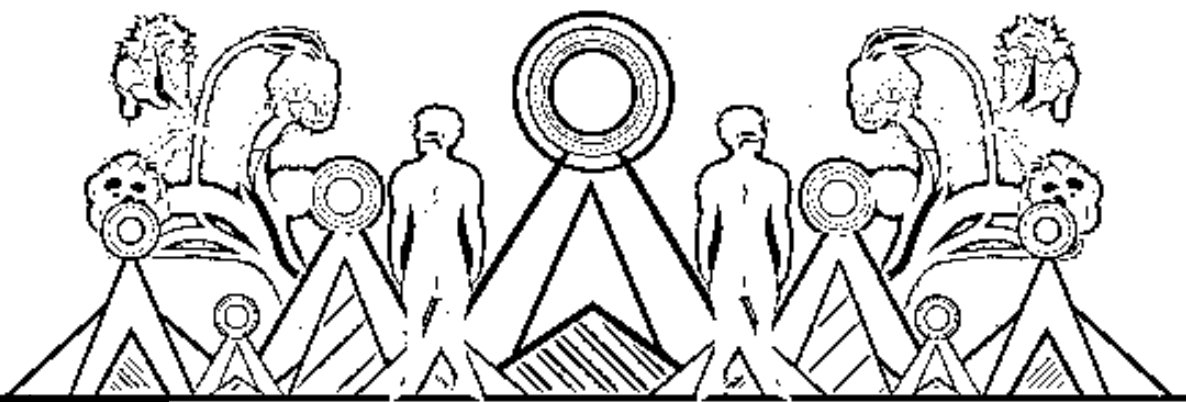

KEGIATAN BELAJAR

SISTEM HORMON

2

BERSUPLEMEN ARTIKEL

Tujuan Kegiatan Pembelajaran

Setelah mempelajari (kegiatan belajar 2), diharapkan anda dapat:

- ✓ Menjelaskan pengertian sistem hormon
- ✓ Menjelaskan macam-macam kelenjar dari sistem hormon
- ✓ Menjelaskan macam-macam kelainan sistem hormon

Uraian Materi



Tiroid

Sumber: Wikipedia.com

Gambar 2.1 Pengamatan kelenjar tiroid

merupakan alat utama dimana tubuh mengkomunikasikan informasi antara berbagai jaringan dan sel. Hormon berasal dari bahasa Yunani yaitu hormaen yang berarti menggerakkan.

Ingatlah Anda, ketika diminta tampil didepan teman-temanmu untuk pertama kalinya oleh gurumu. Anda merasa gugup dan dada terasa berdebar lebih kencang dari biasanya untuk berbicara didepan. Mengapa hal tersebut bisa terjadi? Apakah hal tersebut terjadi dengan sendirinya? Siapakah yang mengatur hal itu? Nah, sekarang untuk menjawab semua pertanyaan diatas, silahkan Anda menyimak uraian materi “Kegiatan Belajar 2” dibawah ini!

B. Sistem Hormon

1. Pengertian Hormon

Sistem hormon dan sistem saraf

Hormon adalah suatu zat kimia organik yang dikeluarkan pada saat-saat khusus dalam jumlah yang sedikit oleh kelenjar endokrin.

Hormon berfungsi sebagai pengatur metabolisme, pertumbuhan, dan perkembangan reproduksi. Di sisi lain, hormon juga berperan dalam menanggapi stres dan tingkah laku sehingga menimbulkan pola dan model tertentu. Adapun macam-macam kelenjar endokrin pada tubuh manusia antara lain hipofisis, tiroid, paratiroid, adrenal, pankreas, kelamin, dan timus.

2. Kelenjar Hipofisis (Pituitari)

Kelenjar hipofisis terletak di otak besar sehingga disebut sebagai *master of gland* karena menghasilkan bermacam-macam hormon yang mengatur kegiatan kelenjar lainnya. Kelenjar hipofisis dibagi menjadi tiga bagian, yaitu:

- a. Bagian depan (*lobus anterior*), menghasilkan hormon:
 - 1) *Luteinizing Hormone (LH)*, pada perempuan berfungsi (merangsang pertumbuhan folikel menjadi korpus luteum sehingga menghasilkan progesteron) sedangkan pada laki-laki berfungsi (merangsang pengeluaran testosteron dari testis).
 - 2) *Follicle Stimulating Hormone (FSH)*, pada perempuan berfungsi (merangsang pertumbuhan dan pematangan folikel pada ovarium) sedangkan pada laki-laki berfungsi (memulai pembentukan sperma pada testis).
 - 3) *Somatotrof Hormone (STH)* atau hormon pertumbuhan, berfungsi untuk merangsang pertumbuhan tulang dan fungsi metabolisme.
 - 4) *Luteotrophic Hormone (LTH)* atau hormon prolaktin, berfungsi untuk merangsang kelenjar susu untuk menghasilkan air susu.
 - 5) *Thyroid Stimulating Hormone (TSH)* atau hormon tiroksin, berfungsi untuk merangsang kelenjar tiroid untuk memproduksi tiroksin.
 - 6) *Adrenocorticotrophic Hormone (ACTH)*, berfungsi untuk merangsang dan mengendalikan sekresi kelenjar korteks adrenal.
 - 7) *Interstitial Cell Stimulating Hormone (ICSH)* berfungsi untuk merangsang testis untuk berkembang dan menghasilkan testosteron.
- b. Bagian tengah (*lobus intermediat*), menghasilkan hormon:

Melanocyte Stimulating Hormone (MSH), berfungsi untuk merangsang proses perubahan warna kulit.
- c. Bagian belakang (*lobus posterior*), menghasilkan hormon:
 - 1) *Antidiuretik Hormone (ADH)* atau hormon vasopresin, berfungsi untuk mencegah pengeluaran urin terlalu banyak.



Fakta Sains

Sel Target

Penelitian terdahulu menemukan bahwa kelenjar endokrin, menghasilkan berbagai jenis hormon. Hormon yang dihasilkan, memiliki sel target yang berbeda pada lokasi tertentu untuk memicu aktivitas sel

Sumber: <https://www.ncbi.nlm.nih.gov/>

- 2) *Hormon Oksitosin*, berfungsi untuk membantu proses kelahiran dengan kontraksi uterus.

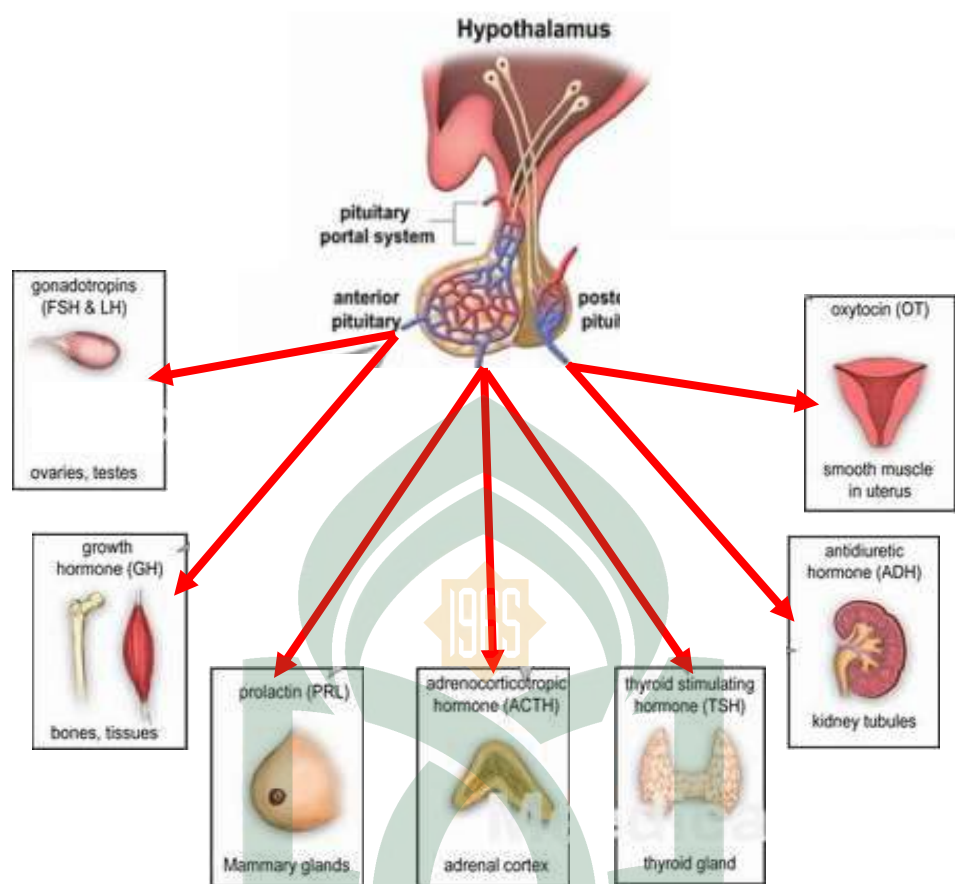

Sumber: Wikipedia.com

Gambar 2.2 Macam-macam hormon produksi kelenjar hipofisis

3. Kelenjar Tiroid (Kelenjar Gondok)

Kelenjar tiroid terletak di leher tepatnya bagian depan disebelah bawah jakun. Adapun jenis-jenis hormon yang dihasilkan meliputi:

- a. *Hormon Tiroksin*, berfungsi untuk merangsang pertumbuhan fisik, proses metabolisme, perkembangan mental, dan kematangan seks.
- b. *Hormon Triiodotironin*, berfungsi sebagai distribusi air dan garam dalam tubuh.

4. Kelenjar Paratiroid (Kelenjar Anak Gondok)

Kelenjar paratiroid merupakan empat kelenjar yang terletak pada bagian belakang kelenjar tiroid. Kelenjar paratiroid adalah kelenjar terkecil di dalam tubuh. Hormon yang dihasilkan adalah *Parathyroid Hormone (PTH)*, berfungsi untuk mengendalikan kadar kalsium dalam darah.

5. Kelenjar Adrenal (Kelenjar Anak Ginjal)

Kelenjar adrenal terletak pada bagian ginjal yang terbagi menjadi dua bagian, yaitu:

- a. Bagian korteks (kulit ginjal), menghasilkan hormon:
 - 1) *Hormon Glukokortikoid*, berfungsi untuk menaikkan kadar glukosa darah, mengubah protein dan lemak menjadi glikogen di hati serta mengubah glikogen menjadi glukosa.
 - 2) *Hormon Kortikoid*, berfungsi untuk menyerap natrium darah dan mengatur reabsorpsi air pada ginjal.
- b. Bagian medulla (dalam ginjal), menghasilkan hormon:
 - 1) *Hormon Androgen*, berfungsi untuk membentuk sifat kelamin sekunder pria.

- 2) *Hormon Adrenalin*, berfungsi untuk meningkatkan tekanan darah, dan denyut jantung serta mengubah glukogen menjadi glukosa.

6. Kelenjar Langerhans (Pankreas),

Kelenjar pankreas dinamakan juga kelenjar langerhans atau pulau langerhans karena merupakan sekelompok kecil yang tersebar di seluruh pankreas.

Adapun jenis-jenis hormon yang dihasilkan, meliputi:

- a. *Hormon Insulin*, berfungsi untuk mengubah glukosa (gula darah) menjadi glukogen (gula otot).
- b. *Hormon Glukogen*, berfungsi untuk mengubah glukogen (gula otot) menjadi glukosa (gula darah).



Mari Berdiskusi

Lakukan diskusi dengan teman sebangkumu untuk membahas beberapa pertanyaan berikut.

1. Pernahkah kamu mendengar tentang penyakit diabetes militus (kencing manis)? Menurutmu, hormon apakah yang berpengaruh sehingga timbulnya penyakit diabetes militus (kencing manis)?
2. Anak laki-laki yang mulai tumbuh remaja mengalami perubahan pita suara yang ditandai dengan suara yang terdengar berat dan mulai tampak tumbuhnya kumis. Menurutmu, Apa yang menyebabkan terjadinya fenomena tersebut?

Hasil diskusi

1.

2.



Fakta Sains

Paul Langerhans (1847-1888)



Ia adalah seorang ahli anatomi berkebangsaan Jerman. Selama masa studi kedokterannya, ia membuat kontribusi bagi dunia keilmuan dengan meneliti fungsi sel-sel pada pankreas. Atas jasanya, sel-sel pankreas yang berkumpul membentuk sebuah pulau diberi nama sesuai namanya, pulau Langerhans.

Sumber: <https://www.ncbi.nlm.com>

7. Kelenjar Gonad (Kelenjar Kelamin)

Kelenjar kelamin merupakan kelenjar yang terletak pada organ kelamin. Kelenjar ini dibedakan menjadi 2, yaitu:

- a. Ovarium pada perempuan, jenis hormon yang dihasilkan meliputi:
 - 1) *Hormon Estrogen*, berfungsi menentukan ciri-ciri pertumbuhan kelamin sekunder perempuan.
 - 2) *Hormon Progesteron*, berfungsi penebalan dan perbaikan pada dinding Rahim atau uterus.
- b. Testis pada laki-laki, jenis hormon yang dihasilkan adalah *Hormon Testosteron* yang berfungsi menentukan ciri-ciri pertumbuhan kelamin sekunder pada laki-laki dan proses pembentukan sperma.

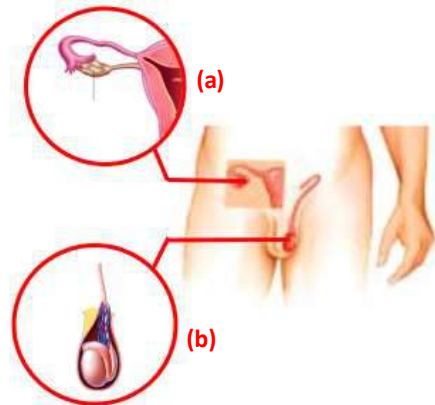

Sumber: Buku "The Life Of Science"

Gambar 2.3 (a) Ovarium dan (b) Testis pada manusia

8. Kelenjar Timus

Kelenjar timus terletak di atas rongga dada. Kelenjar ini menghasilkan *Hormon Timosin*, yang berfungsi dalam proses pematangan limfosit T. Limfosit T merupakan salah satu jenis sel darah putih yang berperan dalam proses kekebalan tubuh.



Sumber: Buku "The Life Of Science"

Gambar 2.4 Kelenjar timus

9. Kelainan dan Penyakit pada Sistem Hormon

Tabel 2.1 Beberapa kelainan dan penyakit pada sistem hormon

No.	Hormon dan Kelenjar	Kelainan dan Gangguan	
		Kelebihan	Kekurangan
1.	<i>Somatotrof Hormone (STH)</i>	<ul style="list-style-type: none"> • <i>Gigantisme</i> (pertumbuhan raksasa) pada usia dini. • <i>Akromegali</i> (pertumbuhan ujung-ujung tulang ke arah samping) pada usia dewasa 	<ul style="list-style-type: none"> • <i>Kretinisme</i> (terhambatnya laju pertumbuhan atau biasa disebut kekerdilan/cebol)
2.	<i>Melanocyte Stimulating Hormone (MSH)</i>	<ul style="list-style-type: none"> • Menyebabkan kulit menjadi lebih hitam 	

3.	Kelenjar Tiroid	<ul style="list-style-type: none"> • Morbus basedowi (gugup nadi, napas cepat dan tidak teratur, mulut ternganga, mata lebar “<i>eksoftalmus</i>”) 	<ul style="list-style-type: none"> • Kretinisme (pertumbuhan fisik dan mental terganggu) pada usia dini • Miksodema (kegemukan “obesitas” dan kecerdasan menurun) pada usia dewasa
4.	Paratyroid Hormone (PTH)	<ul style="list-style-type: none"> • Kelainan pada tulang seperti rapuh, abnormal, dan mudah patah serta mengakibatkan batu ginjal. 	<ul style="list-style-type: none"> • Tetanus (Kejang-kejang otot)
5.	Hormon Adrenalin	<ul style="list-style-type: none"> • Virilisme (kelainan yang ditandai dengan timbulnya ciri-ciri kelamin sekunder pada pria dan wanita) 	<ul style="list-style-type: none"> • Addison (ditandai dengan kulit menjadi merah, tekanan darah rendah, kelemahan otot, gangguan pencernaan, hilang nafsu makan dan berakibat kematian)
6.	Hormon Insulin		<ul style="list-style-type: none"> • Diabetes Militus (ditandai dengan tingginya kadar glukosa dalam darah)
7.	Kelenjar Kelamin		<ul style="list-style-type: none"> • (Mengakibatkan gangguan pada menstruasi dan timbulnya tumor) pada perempuan



UNIVERSITAS ISLAM NEGERI
ALAUDDIN
 MAKASSAR

Rangkuman

- 🔍 Hormon adalah suatu zat kimia organik yang dikeluarkan pada saat-saat khusus dalam jumlah yang sedikit oleh kelenjar endokrin yang berfungsi sebagai pengatur metabolisme, pertumbuhan, dan perkembangan reproduksi serta berperan dalam menanggapi stres dan tingkah laku sehingga menimbulkan pola dan model tertentu.
- 🔍 Adapun macam-macam kelenjar endokrin dalam tubuh manusia antara lain hipofisis, tiroid, paratiroid, adrenal, pankreas, kelamin dan timus,
- 🔍 Kelenjar hipofisis (pituitari) disebut sebagai *master of gland*. Terdiri dari 3 bagian utama, yaitu

- 🔍 bagian depan dihasilkan (hormon: LH, FSH, pertumbuhan, prolaktin, tiroksin, ACTH, ICSH), bagian tengah dihasilkan (hormon: MSH) dan bagian belakang dihasilkan (hormon: ADH dan oksitosin)
- 🔍 Kelenjar tiroid (kelenjar gondok) menghasilkan (hormon: tiroksin dan triiodotironin)
- 🔍 Kelenjar paratiroid (kelenjar anak gondok) menghasilkan (hormon: PTH)
- 🔍 Kelenjar adrenal (kelenjar anak ginjal) terdiri dari 2 bagian utama, yaitu bagian kulit ginjal menghasilkan (hormon: kurtikoid dan glukokortikoid) dan bagian dalam ginjal menghasilkan (hormon: androgen dan adrenalin)
- 🔍 Kelenjar langerhans (pankreas) mengahasilkan (hormon: insulin dan glukogen)
- 🔍 Kelenjar gonad (kelamin) dibagi menjadi 2 yaitu pada perempuan dihasilkan (hormon: estrogen dan progesteron) dan pada laki-laki dihasilkan (hormon: testostosterone)
- 🔍 Kelenjar timus menghasilkan (hormone: timosin)
- 🔍 Kelainan dan penyakit pada sistem hormon manusia dibagi menjadi 2 yaitu akibat kelebihan sekresi hormon dan kelenjar, meliputi (gigantisme, akromegali, morbis basedowi, dan virilisme) dan akibat kekurangan sekresi hormon dan kelenjar meliputi (kretinisme, miksodema, tetanus, Addison dan diabetes militus).

Uji Kemampuan 2



Pilihlah salah satu jawaban yang paling tepat dengan memberi tanda silang (X) pada jawaban a, b, c, d atau e!

1. Organ tubuh yang tidak berhubungan dengan hormon adalah
 - a. Usus
 - b. Ovarium
 - c. Testis
 - d. Ginjal
 - e. Otak
2. Hormon yang bekerja antagonis dengan hormon insulin adalah hormon
 - a. Adrenalin
 - b. Kalsium
 - c. Tiroksin
 - d. Parathormon
 - e. Progesteron
3. Kelompok hormon yang disekresi oleh lobus anterior pada kelenjar hipofisis yaitu
 - a. Tiroksin (TSH), luteinizing hormon (LH), dan vasopresin (ADH)
 - b. Prolaktin (LTH), somatotrof (STH), dan melanosit stimulating hormon (MSH)
 - c. Vasopresin (ADH), oksitosin, dan melanosit stimulating hormon (MSH)
 - d. Tiroksin (TSH), prolaktin (LTH), dan somatotrof (STH)
 - e. Prolaktin (LTH), adenokortikotropin (ACTH), dan oksitosin
4. Kelenjar adrenal disebut juga suprarenalis karena terletak di
 - a. Dorsal ventrikulus
 - b. Atas ginjal
 - c. Skrotum
 - d. Lekukan tulang sela tursika
 - e. Daerah leher

5. Hormon yang berperan dalam mengendalikan pertukaran kalsium dan fosfor dalam darah dihasilkan oleh kelenjar
- a. Tiroid
 - b. Paratiroid
 - c. Hipofisis
 - d. Adrenal
 - e. Pankreas
6. Fungsi hormon yang diproduksi di dalam pankreas adalah
- a. Mengatur perkembangan organ kelamin
 - b. Mengatur kadar kalsium dalam jaringan
 - c. Mengatur kadar gula dalam darah
 - d. Mengatur metabolisme senyawa fosfat
 - e. Merangsang pembentukan limfosit T
7. Seorang pelari cepat 200 meter dalam usahanya mencapai finish secepat mungkin membutuhkan hormon
- a. Insulin
 - b. Adrenalin
 - c. Tiroksin
 - d. Progesteron
 - e. Prolaktin
8. Kondisi hormonal wanita pada kehamilan tua yaitu
- a. Estrogen dan progesteron meningkat
 - b. Estrogen dan progesteron menurun
 - c. Estrogen meningkat dan progesterone menurun
 - d. Estrogen menurun dan progesterone meningkat
 - e. Hormon luteinizing (LH) meningkat dan gonadotropin meningkat
9. Hormon prolaktin menyebabkan terjadinya peningkatan
- a. Kadar glukosa dalam darah
 - b. Permeabilitas tubulus ginjal terhadap air
 - c. Absorpsi asam amino
 - d. Suplai darah ke usus halus
 - e. Jumlah air susu bagi ibu hamil
10. Orang yang menderita kelainan atau gangguan pada sistem hormon yang ditandai dengan pertumbuhan tubuh yang sangat cepat dan memiliki tubuh seperti raksasa disebut
- a. Virilisme
 - b. Kretinisme
 - c. Akromegali
 - d. Gigantisme
 - e. Addison

SELAMAT MENGERJAKAN

Tingkat
Penguasaan



Telaah Artikel Kasus

“ANAK KUPU-KUPU”



“*Epidermolysis bulosa (EB)*” merupakan salah satu penyakit bawaan pada jaringan epitel yang menyebabkan lecet pada kulit, dengan kejadian 20 bayi yang menderita per 1 juta lahir dengan penyakit tersebut di Amerika Serikat. Penyakit ini adalah penyakit langka pada kulit manusia, yang bisa mematikan. Kondisi tersebut menarik perhatian publik pada tahun 2014 di Inggris melalui Channel 4 film dokumenter yang dihadiri oleh anak laki-laki yang bernama John Kennedy yang menderita penyakit langka. Di Inggris penyakit ini dikenal dengan disebut “*Butterfly Children* (anak kupu-kupu)”. Istilah ini sering digunakan untuk menggambarkan penderita yang lebih muda (karena kulitnya sangat halus dan rapuh seperti sayap kupu-kupu), sedangkan di Amerika Selatan terkenal dengan sebutan “*Crystal Skin Children* (anak berkulit kristal)”.

Penyakit EB merupakan salah satu penyakit bawaan yang terjadi pada jaringan epitel kulit bagian epidermis dan dermis yang dapat diturunkan. Penyakit ini dapat ditandai dengan terjadinya pembentukan lepuh pada permukaan kulit atau tampak seperti luka bakar tingkat tiga. Selain itu, penyakit ini juga dapat diketahui dengan adanya lecet pada saat terkena gesekan, terutama pada tangan dan kaki. Penyakit ini memiliki banyak jenis yang dapat terjadi pada anak-anak dan orang dewasa. Penyakit ini merupakan penyakit yang mempengaruhi mempengaruhi kulit dan organ lain.

Ahli kulit (*Dermatology*), mengatakan bahwa kulit manusia terdiri dari dua lapisan utama, yaitu: lapisan terluar disebut epidermis dan lapisan di bawahnya yang disebut dermis. Pada individu dengan kulit yang sehat, terdapat lapisan protein antara dua lapisan. Pada orang yang lahir dengan EB, dua lapisan kulit kekurangan lapisan protein, sehingga sangat rapuh ketika terjadi gesekan mekanis pada kulit seperti memakai baju dan menggaruk bagian yang gatal. Sejauh ini, peneliti masih berusaha mencari cara untuk menangani penyakit EB ini.

Sumber: Review Article: National Center of Biotechnology Information (NCBI), 2014

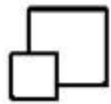

UMPAN BALIK



UMPAN BALIK

Koreksilah hasil jawaban anda dengan kunci jawaban yang terdapat bagian akhir modul ini.

Hitunglah jumlah jawaban benar yang anda peroleh kemudian gunakan rumus di bawah ini untuk mengetahui tingkat penguasaan anda terhadap seluruh materi pada “Kegiatan belajar 3”.

$$\text{Tingkat Penguasaan} = \frac{\text{Jumlah Jawaban Benar}}{\text{Jumlah Soal}} \times 100\%$$

Arti tingkat penguasaan yang anda capai adalah sebagai berikut:

- 90% - 100% = Baik Sekali
- 80% - 89% = Baik
- 70% - 79% = Cukup
- <70% = Kurang

Jika tingkat penguasaan anda telah mencapai 80% atau lebih, berarti anda telah menguasai materi pada “Kegiatan Belajar Mandiri” dan anda dapat meneruskan kegiatan belajar selanjutnya. Tetapi, apabila nilai tingkat penguasaan anda masih di bawah 80%, berarti anda harus mengulangi kembali materi pada “Kegiatan Belajar 3”, terutama pada bagian yang belum anda kuasai.



Pilihlah salah satu jawaban yang paling tepat di setiap soal-soal berikut.

1. Gerak refleks yang menghasilkan gerakan mempunyai jalur
 - a. lutut – saraf motorik – sumsum belakang – saraf sensorik
 - b. lutut – saraf sensorik – sumsum belakang – saraf motorik – kaki
 - c. lutut – saraf sensorik – otak – saraf motorik – kaki
 - d. lutut – saraf motorik – otak – saraf sensorik – kaki
 - e. lutut – saraf sensorik – saraf konektor menyilang – saraf motorik – kaki
2. Ciri-ciri neuron motorik di antaranya
 - a. struktur dendrit pendek
 - b. struktur neurit pendek
 - c. neurit berhubungan dengan dendrit neuron lain
 - d. dendrit berhubungan dengan reseptor
 - e. impuls berasal dari reseptor ke sistem saraf pusat
3. Efek kerja saraf simpatetik dan parasimpatetik terhadap alat pencernaan yang benar yaitu Simpatetik dan Parasimpatetik
 - a. memacu memperlambat
 - b. mempercepat memperlambat
 - c. memperlambat memperlambat
 - d. memacu menggiatkan
 - e. memperlambat mempercepat
4. Pada waktu tidur, denyut jantung dan pernapasan menjadi lambat karena dipengaruhi oleh
 - a. saraf sadar
 - b. saraf simpatetik
 - c. saraf parasimpatetik
 - d. saraf tepi
 - e. saraf tak sadar
5. Amfetamin digunakan sebagai
 - a. pencegah rasa sakit
 - b. sedative
 - c. obat penenang
 - d. stimulant
 - e. zat aditif
6. Apabila seseorang yang terkena kecelakaan lalu lintas mendapat kerusakan otak hingga lumpuh dan tidak sadar tetapi masih bernapas, berarti bagian otak yang tidak rusak terdapat pada
 - a. Serebelum
 - b. medula oblongata
 - c. daerah motoric
 - d. daerah sensorik
 - e. serebrum
7. Titik pertemuan antara neuron satu dengan neuron lain disebut
 - a. Sinapsis
 - b. Neurohormon
 - c. Membrane
 - d. Akson
 - e. Neurotransmitter
8. Lapisan yang menyerupai sarang laba-laba pada selaput meninges yaitu
 - a. Durameter
 - b. Subaraktiroid
 - c. Arachnoid
 - d. Subpiameter
 - e. Piameter

9. Lobus temporalis serebrum berperan dalam
- pengendalian gerak otot motoric
 - pengendalian gerak otot sensorik
 - sistem penglihatan
 - sistem pendengaran
 - perubahan tekanan dan suhu
10. Hormon yang dikeluarkan oleh kelenjar paratiroid yaitu
- Estrogen
 - Progesterone
 - Androgen
 - Testosterone
 - Parathormon
11. Hormon yang bekerja antagonis dengan hormon insulin adalah hormon
- Adrenalin
 - Parathormon
 - Kalsium
 - Progesteron
 - Tiroksin
12. Kelompok hormon yang disekresi oleh lobus anterior kelenjar hipofisis yaitu
- tiroksin (TSH), luteinizing hormon (LH), dan vasopresin (ADH)
 - prolaktin (TH), somatotrof (STH), dan melanosit stimulating hormon (MSH)
 - vasopresin (ADH), oksitosin, dan melanosit stimulating hormon (MSH)
 - tiroksin (TSH), prolaktin (TH), dan somatotrof (STH)
 - prolaktin (TH), adenokortikotropin (ACTH), dan oksitosin
13. Kelenjar adrenal disebut juga suprarenalis karena terletak di
- dorsal ventrikulus
 - atas ginjal
 - skrotum
 - lekukan tulang sela tursika
 - daerah leher
14. Hormon yang berperan dalam mengendalikan pertukaran kalsium dan fosfor dalam darah dihasilkan oleh kelenjar
- Tiroid
 - Paratiroid
 - Hipofisis
 - Adrenal
 - Pancreas
15. Seorang pelari cepat 200 meter dalam usahanya mencapai finis secepat mungkin membutuhkan hormon
- Insulin
 - Adrenalin
 - Tiroksin
 - Progesterone
 - Relaksin
16. Bagian mata yang terdapat sel-sel fotoreseptor yaitu
- Lensa
 - Retina
 - bintik buta
 - korpus luteum
 - korpus siliaris
17. Pupil berfungsi untuk
- menerima bayangan
 - memperkukuh bola mata
 - mengatur banyak sedikit cahaya yang diperlukan mata
 - melindungi bola mata dari kerusakan
 - penyedia makanan bagi bagian mata yang lain
18. Pembuluh Eustachius menghubungkan
- rongga hidung dan telinga dalam
 - rongga mulut dengan telinga luar
 - faring dengan telinga luar

- d. rongga faring dengan rongga telinga
 - e. faring dengan rongga telinga
19. Bagian tubuh yang permukaan kulitnya paling peka terdapat pada
- a. telapak tangan dan pipi
 - b. bibir dan telapak tangan
 - c. pipi dan ujung jari
 - d. ujung jari dan bibir
 - e. telapak tangan dan ujung jari
20. Reseptor pengecap pada lidah terdapat di dalam
- a. Epitelium
 - b. badan lidah
 - c. epiglottis
 - d. papilla
 - e. tonsil



UNIVERSITAS ISLAM NEGERI
ALAUDDIN
M A K A S S A R

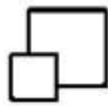

KUNCI JAWABAN



Uji Kemampuan 1

- | | |
|------|-------|
| 1. A | 6. B |
| 2. E | 7. C |
| 3. C | 8. B |
| 4. B | 9. C |
| 5. A | 10. A |

Uji Kemampuan 2

- | | |
|------|-------|
| 1. A | 6. C |
| 2. A | 7. B |
| 3. D | 8. C |
| 4. B | 9. E |
| 5. B | 10. D |

Uji Kemampuan 3

- | | |
|------|-------|
| 1. A | 6. D |
| 2. C | 7. B |
| 3. A | 8. A |
| 4. E | 9. D |
| 5. A | 10. A |

Evaluasi Akhir

- | | | | |
|------|-------|-------|-------|
| 1. B | 6. E | 11. A | 16. D |
| 2. A | 7. A | 12. B | 16. C |
| 3. B | 8. C | 13. B | 18. A |
| 4. E | 9. C | 14. B | 19. D |
| 5. C | 10. E | 15. B | 20. E |

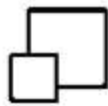

GLOSARIUM



Adrenalin	: Hormon yang dihasilkan kelenjar adrenal.
Anatomi	: Ilmu yang mempelajari tentang struktur dalam makhluk hidup
Afferent	: Saraf-saraf yang membawa rangsangan ke susunan saraf pusat.
Efektor	: Organ atau jaringan yang memberikan reaksi terhadap jaringan.
Glukosa	: Gula yang larut dalam darah
Impuls	: Suatu rangsangan secara kimia atau fisik yang berasal dari luar tubuh yang menyentuh.
Infeksi	: Kemasukan bibit penyakit, ketularan penyakit, masuknya parasit pada inang.
Jaringan	: Gabungan sel yang mempunyai tugas dan fungsi sama.
Kelenjar	: Organ atau struktur bersel yang menghasilkan bahan tertentu untuk dipakai di dalam tubuh atau untuk diekskresikan.
Mucus	: Lendir yang dikeluarkan dari sel kelenjar lender.
Neurologi	: Ilmu yang mempelajari tentang struktur eksternal dan internal pada sistem saraf
Perifer	: Suatu posisi yang menunjukkan tempat atau daerah pinggir sesuatu.
Plasma	: Cairan didalam tubuh makhluk hidup yang sering digunakan.
Reseptor	: Organ atau jaringan yang menerima rangsangan termasuk alat indra
Sekresi	: Pengeluaran cairan oleh sel khusus sel-sel kelenjar dari sebelah dalam ke sebelah luar membrane plasma
Sinapsis	: Sambungan antara ujung neurit sel saraf dengan ujung dendrit yang lain.
Stimulus	: Setiap organ baik internal maupun eksternal yang menyebabkan adanya reaksi atau perubahan pada makhluk hidup.
Tonsil	: Satu dari penggumpalan jaringan limfoid di dalam faring atau di dekat pangkal lidah.

DAFTAR ARTIKEL



Sumber: TELAAH ARTIKEL KASUS

U.S. National Library of Medicine (National Center for Biotechnology Information)

Review Article: Hereditary epidermolysis bullosa: oral manifestations and dental management.

<https://www.ncbi.nlm.nih.gov/pubmed/8247897/>

The New England Journal of Medicine

Review Article: Gigantism and Acromegaly Due to Xq26 Microduplications and GPR101 Mutation

<https://www.nejm.org/doi/full/10.1056/nejmoa1408028>

International Journal of Research Pharmacy and Chemistry

Review Article: Sleep Paralysis

<http://www.ijrpc.com/files/21-2123.pdf>



Sumber: FAKTA SAINS

PLOS Computational Biology

Review Article: The Human Connectome, A Structural Description of the Human Brain

<http://journals.plos.org/ploscompbiol/article?id=10.1371/journal.pcbi.0010042>

Tea Association of the USA Inc.

Review Article: An Overview of Research on the Potential Health Benefits of Tea

<http://www.teausa.com/14852/an-overview-of-research-on-the-potential-health-benefits>

U.S. National Library of Medicine (National Center for Biotechnology Information)

Review Article: Neurobiology of Nicotine Addiction, Implications for Smoking Cessation Treatment

<https://www.ncbi.nlm.nih.gov/pubmed/18342164>

U.S. National Library of Medicine (National Center for Biotechnology Information)

Review Article: Hormone Receptors and Target Cell Responsiveness

<https://www.ncbi.nlm.nih.gov/pubmed/6263168>

DAFTAR ARTIKEL



U.S. National Library of Medicine (National Center for Biotechnology Information)

Review Article: Paul Langerhans (1847-1888): a Centenary Tribute

<https://www.ncbi.nlm.nih.gov/pmc/articles/PMC1291675/>

Website Petapixel Com

Review Article: The Vamera Versus the Human Eye

<https://petapixel.com/2012/11/17/the-camera-versus-the-human-eye/>

Historical Collections at the Claude Moore Health Sciences Library

Review Article: Bartolomeo Eustachi (1520-1574 SM)

<http://exhibits.hsl.virginia.edu/treasures/bartolomeo-eustachi-1520-1574/>

Website Eva Com

Review Article: Nasal Temperature Drop in Response to a Playback of Conspecific Fights in Chimpanzees, A Thermo-Imaging Study

https://www.eva.mpg.de/documents/Elsevier/Kano_Nasal_PhysBeh_2015_2236951.pdf

U.S. National Library of Medicine (National Center for Biotechnology Information)

Review Article: Umami the Fifth Basic Taste: History of Studies on Receptor Mechanisms and Role as a Food Flavor

<https://www.ncbi.nlm.nih.gov/pmc/articles/PMC4515277/>

Hindawi New Jurnal of Science

Review Article: Melanins, Skin Pigments and Much More-Types, Structural Models, Biological Functions, and Formation Routes

<https://www.hindawi.com/journals/njos/2014/498276/>

UNIVERSITAS ISLAM NEGERI
ALAUDDIN
M A K A S S A R



UNIVERSITAS ISLAM NEGERI
ALAUDDIN
M A K A S S A R

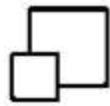

DAFTAR PUSTAKA



Aryulina, Diah. dkk. 2006. *Biologi 2 SMA dan MA Kelas XI*. Jakarta: ESIS.

Campbell, Neil A, Jane B. Reece, dan Lawrence G. Mitchell. 2003. *Biologi, jilid 1*. edisi ke-5, terj. Rahayu Lestari. Jakarta: Erlangga.

_____. 2003. *Biologi, jilid 2*, edisi ke-5. terj. Wasmen Manalu. Jakarta: Erlangga.

_____. 2003. *Biologi, jilid 3*, edisi ke-5. terj. Wasmen Manalu. Jakarta: Erlangga.

Nowicki, Stephen, dkk. 2004. *Biology Mc Doughall Littlell*. Jakarta: Erlangga

Pratiwi A, dkk. 2009. *Biologi SMA dan MA untuk Kelas XI*. Jakarta: Erlangga.

Purves, Savada, dkk. 2004. *Life the Science of Biology, Seventh Edition*. Jakarta: Erlangga.

Tim Masmadea. 2014. *Biologi 2 untuk SMA/MA Kelas XI*. Jakarta: Buana Pustaka.



UNIVERSITAS ISLAM NEGERI

ALAUDDIN

MAKASSAR

LAMPIRAN D

1. PERSURATAN

UNIVERSITAS ISLAM NEGERI

ALAUDDIN

MAKASSAR

Nomor : T.1/ TL.00/5335/2017
Sifat : Biasa
Lamp : 1 (satu) Rangkap Draft Skripsi
Hal : *Permohonan Izin Penelitian Menyusun Skripsi*
Kepada Yth.
Gubernur Provinsi Sulawesi Selatan
C.q. Kepala UPT P2T BKPM Provinsi Sulawesi Selatan
Di Tempat

Samata, 16 Agustus 2017

Assalamu Alaikum Wr. Wb.

Dengan hormat disampaikan bahwa mahasiswa Universitas Islam Negeri Alauddin Makassar dengan identitas di bawah ini:

Nama : Abdul
NIM : 20500113059
Semester/TA : VIII/2017/2018
Fakultas/Jurusan : Tarbiyah dan Keguruan/ Pendidikan Biologi
Alamat : Jl. Mannuruki II Lr. III/b Makassar

bermaksud melakukan penelitian dalam rangka penyusunan skripsi sebagai salah satu syarat untuk memperoleh gelar Sarjana Pendidikan (S.Pd.) dengan judul skripsi:

"Pengembangan Modul Pembelajaran Sistem Koordinasi Bersuplemen Artikel pada Siswa Kelas XI IPA SMA. Tut Wuri Handayani Makassar"

Dosen Pembimbing:

1. Dr. Muhammad Khalifah Mustami, M.Pd.
2. Wahyuni Ismail, S.Ag., M.Si

Untuk maksud tersebut, kami mengharapkan kiranya mahasiswa tersebut dapat diberi izin untuk melakukan penelitian di SMA, Tut Wuri Handayani Makassar dari Tanggal 16 Agustus 2017 s.d. 16 Oktober 2017.

Demikian surat permohonan ini dibuat, atas perhatian dan kerjasamanya diucapkan terimakasih.

Wassalam
A.n. Rektor



Dr. H. Muhammad Amri, Lc., M.Ag.
NIP. 19730120 200312 1 001

Tembusan:

1. Rektor UIN Alauddin Makassar sebagai laporan
2. Mahasiswa yang bersangkutan
3. Arsip



PEMERINTAH PROVINSI SULAWESI SELATAN
DINAS PENDIDIKAN
YAYASAN PERGURUAN TUT WURI HANDAYANI MAKASSAR
SMA TUT WURI HANDAYANI MAKASSAR

Jl. Andi Pangeran Pettarani 2 Lr. 3 No. 4 Makassar ☎ 0411-443982 Makassar
web : <http://www.smkhandayaniimks.sch.id/> Email: smahandayani@yahoo.co.id



SURAT KETERANGAN

Nomor : 022/YP.TWH/SMA/2017

Yang bertanda tangan dibawah ini, Kepala SMA Tut Wuri Handayani Makassar menerangkan dengan sesungguhnya bahwa :

Nama : ABDUL
Nim : 20500113059
Jurusan : Pend. Biologi
Instansi : UIN Alauddin Makassar
Alamat : Jl. Sultan Alauddin Makassar

Benar yang bersangkutan telah melaksanakan penelitian pada sekolah kami, guna mendapatkan data untuk penulisan **SKRIPSI** dengan judul

“ PENGEMBANGAN MODUL PEMBELAJARAN SISTEM KOORDINASI BERSUPLEMEN ARTIKEL PADA SISWA KELAS XI IPA SMA TUT WURI HANDAYANI MAKASSAR ”

Yang dilaksanakan pada tanggal, 3 s/d 20 September 2017

Demikian surat keterangan ini diberikan kepada yang bersangkutan, untuk digunakan sebagai mana mestinya.

UNIVERSITAS ISLAM NEGERI

ALAUDDIN
MAKASSAR

Makassar, 19 Oktober 2017
Kepala Sekolah,

Drs. MUH. BAHTIAR PELLO, M.Pd
Pangkat Pembina Tk. 1
Nip. 19630107 198703 1 008

LAMPIRAN E

DOKUMENTASI

UNIVERSITAS ISLAM NEGERI

ALAUDDIN
MAKASSAR



Gambar (1) dan Gambar (2)
Aktifitas Awal Sebelum Memulai Pembelajaran Dengan Melakukan Pengecekan Kehadiran Siswa



Gambar (3) dan Gambar (4)
Pengajar Membagikan Modul Dan Memberikan Petunjuk Penggunaan Modul Yang Dikembangkan



Gambar (5) dan Gambar (6)
Siswa Menyimak Dan Memperhatikan Penjelasan Pengajar Tentang Hal-Hal Penting Yang Perlu Diperhatikan Pada Modul



Gambar (7)
Siswa Belajar Menggunakan Modul Yang Telah Dibagikan Oleh Pengajar Secara Individu

RIWAYAT HIDUP



Abdul dilahirkan di Sebatik pada tanggal 23 Maret 1995 Anak ke-1 (Satu) dari 2 (Dua) bersaudara hasil buah kasih sayang dari pasangan Bauar dan Murniati. Pendidikan Formal dimulai dari Sekolah Dasar di SDN 007 Sebatik dan lulus pada tahun 2007 Pada tahun yang sama, penulis melanjutkan pendidikan di Sekolah Menengah Pertama (SMP) Negeri 1 Sebatik Kabupaten Nunukan, dan lulus pada tahun 2010 dan pada tahun yang sama pula penulis melanjutkan pendidikan di Sekolah Menengah Atas (SMA) Negeri 1 Sebatik dan lulus pada tahun 2013 Kemudian penulis melanjutkan pendidikan di Universitas Islam Negeri (UIN) Alauddin Makassar ke jenjang S1 pada Jurusan Pendidikan Biologi Fakultas Tarbiyah dan Keguruan, sampai saat biografi ini ditulis.



**JURNAL
SKRIPSI**

UNIVERSITAS ISLAM NEGERI
ALAUDDIN
M A K A S S A R

**PENGEMBANGAN MODUL PEMBELAJARAN SISTEM KOORDINASI
BERSUPLEMEN ARTIKEL PADA SISWA KELAS XI IPA
SMA TUT WURI HANDAYANI MAKASSAR**

Abdul, Jurusan Pendidikan Biologi, Fakultas Tarbiyah dan Ilmu Keguruan, UIN Alauddin Makassar, Kampus II Jl. H. M. Yasin Limpo No. 36 Samata-Gowa, Sulawesi Selatan 92118, Telepon: (0411) 424835,
E-mail: man.abdul23@gmail.com

Muh. Khalifah Mustami, Jurusan Pendidikan Biologi, Fakultas Tarbiyah dan Ilmu Keguruan, UIN Alauddin Makassar, Kampus II Jl. H. M. Yasin Limpo No. 36 Samata-Gowa, Sulawesi Selatan 92118, Telepon: (0411) 424835,
E-mail: muhkhalifahmustami@gmail.com

Wahyuni Ismail, Jurusan Pendidikan Biologi, Fakultas Tarbiyah dan Ilmu Keguruan, UIN Alauddin Makassar, Kampus II Jl. H. M. Yasin Limpo No. 36 Samata-Gowa, Sulawesi Selatan 92118, Telepon: (0411) 424835,
E-mail: wahyuni.ismail@uin-alauddin.ac.id

Misykat Malik Ibrahim, Jurusan Pendidikan Biologi, Fakultas Tarbiyah dan Ilmu Keguruan, UIN Alauddin Makassar, Kampus II Jl. H. M. Yasin Limpo No. 36 Samata-Gowa, Sulawesi Selatan 92118, Telepon: (0411) 424835,
E-mail: mikka_97@yahoo.com

Abstrak

Penelitian ini menghasilkan produk berupa modul pembelajaran bersuplemen artikel sebagai bahan ajar mandiri pada materi sistem koordinasi. Adapun tujuan penelitian untuk mengetahui cara pengembangan modul dan tingkat kualitas modul pembelajaran sistem koordinasi yang dikembangkan sebagai bahan ajar. Jenis penelitian merupakan penelitian pengembangan (*research and development*) yang mengacu pada model pengembangan 4D, dimulai pada tahap pendefinisian (*define*) dengan menganalisis tujuan, tahap perencanaan (*design*) dengan menyusun modul, tahap pengembangan

(*develop*) yang menghasilkan modul yang telah direvisi dan tahap penyebaran (*disseminate*) dengan menggunakan modul yang telah dikembangkan dalam skala penyebaran terbatas. Subjek dalam penelitian ini adalah siswa kelas XI IPA SMA Tut Wuri Handayani Makassar yang berjumlah 22 orang. Instrumen yang digunakan dalam pengumpulan data penelitian adalah lembar validasi untuk mendapatkan data kevalidan modul, angket respon siswa untuk mendapatkan data kepraktisan modul dan tes hasil belajar siswa untuk mendapatkan data keefektifan modul. Berdasarkan data uji coba kevalidan modul yang direvisi sebanyak 2 kali, oleh validator ahli dan validator konten, modul memenuhi kategori sangat valid dengan skor rata-rata 3,60, untuk uji coba kepraktisan modul diperoleh skor rata-rata 3,47 yang termasuk kategori praktis dan untuk uji coba keefektifan modul memenuhi kategori efektif untuk digunakan dengan perolehan skor rata-rata 85,54%. Hal ini mengindikasikan bahwa kualitas modul yang dikembangkan layak untuk digunakan.

Kata kunci: Artikel, Bahan Ajar, Modul Pembelajaran, Pengembangan

Abstract

This study produced a product in the form of an article supplemented learning module as an independent teaching material on the coordination system material. The research objective is to find out how to develop modules and the level of quality of the learning module of the coordination system developed as teaching material. This type of research is a development research (research and development) which refers to the 4D development model, starting at the define phase by analyzing the objectives, the planning phase (design) by preparing modules, developing stages that produce revised modules and stages disseminate using modules that have been developed on a limited deployment scale. Subjects in this study were students of Class XI IPA Tut Wuri Handayani Makassar, amounting to 22 people. The instrument used in the research data collection is a validation sheet to obtain validity module data, student response questionnaire to obtain data on the practicality of the module and test student learning outcomes to obtain module effectiveness data. Based on the data of the validity trial of the revised module 2 times, by the expert validator and content validator, the module meets the very valid category with an average score of 3.60, for the practicality of the

module, an average score of 3.47 is included in the practical category and to test the effectiveness of the module meeting the effective category to be used with an average score of 85.54%. This indicates that the quality of the developed modules is suitable for use.

Keywords: *Articles, Teaching Materials, Learning Module, Development*

PENDAHULUAN

Seiring dengan perkembangan ilmu pengetahuan dan teknologi yang semakin pesat, dunia pendidikan juga berkembang dengan pesat pula. Peserta didik dituntut untuk aktif dan mampu mandiri dalam belajar. Ketersediaan sarana dan prasarana terkadang tidak mencukupi untuk melaksanakan belajar secara mandiri atau belum dapat dimanfaatkan secara optimal sebagai bahan ajar (Ratna, 2013).

Bahan ajar adalah seperangkat sarana atau alat pembelajaran yang berisikan materi pembelajaran, metode, batasan-batasan dan cara mengevaluasi yang didesain secara sistematis dan menarik dalam rangka mencapai tujuan yang diharapkan, yaitu mencapai kompetensi atau subkompetensi dengan segala kompleksitasnya (Chomsin, Widodo, & Jasmadi, 2008). Bahan ajar berkedudukan sebagai alat atau sarana untuk mencapai standar kompetensi dan kompetensi dasar (Maman, 2007). Dalam penyusunan bahan ajar hendaklah berpedoman pada standar kompetensi dan kompetensi dasar, atau tujuan pembelajaran umum dan tujuan pembelajaran khusus (Yaumi, 2013).

Observasi awal yang dilakukan di SMA Tut Wuri Handayani Makassar. Hasil observasi yang pertama, yaitu melakukan pengamatan di sekolah dan wawancara dengan beberapa siswa yang bersekolah di sana. Para siswa mengatakan bahwa dalam pembelajaran biologi sudah menggunakan bahan ajar sebagai sumber belajar tetapi hanya berupa buku paket dan Lembar Kerja Siswa (LKS). Buku paket yang digunakan pun hanya terbatas, karena mereka hanya dipinjam oleh sekolah dan tidak diperkenankan untuk dibawa pulang karena jumlahnya terbatas.

Menurut Rapi (2012) bahan ajar berfungsi sebagai (1) pedoman bagi pengajar yang akan mengarahkan semua aktivitasnya dalam proses pembelajaran; (2) pedoman bagi siswa atau mahasiswa yang akan mengarahkan semua aktivitasnya dalam proses pembelajaran; dan (3) alat evaluasi pencapaian/penguasaan hasil pembelajaran.

Penggunaan bahan ajar berkaitan dengan kegiatan belajar mengajar bisa dibagi dalam dua kategori yaitu kategori bahan ajar yang digunakan dalam kegiatan belajar mengajar dengan bimbingan langsung dari guru. Kedua, bahan ajar yang digunakan siswa untuk belajar mandiri (*individual study*) tanpa bantuan guru, misalkan penggunaan modul atau bahan ajar lainnya yang dirancang secara khusus seperti bahan belajar mandiri berupa modul (Udin, 2009).

Modul merupakan sebuah bahan ajar cetak yang digunakan peserta didik untuk sumber belajar. Modul ini juga bertujuan untuk membuat peserta didik dapat belajar mandiri, dapat dipelajari kapan saja dan dimana saja tanpa harus ada alat pendukung. Modul juga berperan dalam melatih peserta didik untuk belajar aktif serta dapat pula menunjang keefektifan pencapaian tujuan pembelajaran. Penggunaan modul dalam proses belajar mengajar bertujuan agar tujuan pembelajaran dapat dicapai secara efektif dan efisien (Wiwin & Sudarmin, 2013).

Tujuan utama pembelajaran dengan modul adalah untuk meningkatkan efisiensi dan efektivitas pembelajaran di sekolah, baik waktu, dana, fasilitas, maupun tenaga guna mencapai tujuan secara optimal. Pembelajaran dengan menggunakan modul memungkinkan siswa untuk meningkatkan aktifitas belajar optimal sesuai dengan tingkat kemampuan dan kemajuan yang diperolehnya selama proses belajar (Herwim, 2016). Modul yang dikembangkan harus mampu meningkatkan motivasi peserta didik dan efektif dalam mencapai kompetensi yang diharapkan sesuai dengan tingkat kompleksitasnya. Untuk menghasilkan modul yang baik, maka penyusunannya harus sesuai dengan kriteria yang ditetapkan oleh Depdiknas (Rayandra, 2012).

Menurut Rudi & Cecep (2009) modul memiliki karakteristik seperti (a) *self instructional*, (b) *self contained*, (c) *stand alone*, (d) *adaptive*, dan (e) *user friendly*. Belajar melalui modul siswa dapat mengontrol kemampuan dan intensitas belajar, dapat dipelajari di mana saja, dapat beberapa menit, dapat pula beberapa jam dan dapat pula dilakukan secara tersendiri atau diberi variasi dengan metode lain (Ali, 2010).

Artikel yang dimaksud adalah artikel ilmiah. Artikel ilmiah ialah karangan yang dihasilkan melalui proses penelitian lapangan atau pemikiran konseptual yang berdasarkan kajian kepustakaan dan diterbitkan di dalam jurnal ilmiah (Kasmadi & Indrapuri, 2015). Artikel ilmiah sebagai suatu karangan faktual tentang sesuatu problem atau objek secara lengkap, yang panjangnya tidak ditentukan, untuk dimuat di

surat kabar, majalah, buletin, jurnal, dan sebagainya dengan tujuan untuk menyampaikan gagasan dan fakta guna menyakinkan mendidik atau menghibur pembaca (Mukhtar, 2010).

Penelitian ini dilakukan untuk mengetahui cara pengembangan modul pembelajaran sistem koordinasi bersuplemen atikel pada siswa kelas XI IPA SMA Tut Wuri Handayani Makassar dan untuk mengetahui tingkat kualitas modul pembelajaran sistem koordinasi bersuplemen atikel pada siswa kelas XI IPA SMA Tut Wuri Handayani Makassar.

METODOLOGI PENELITIAN

Jenis penelitian ini merupakan penelitian pengembangan (*Research & Development* atau R&D). Menurut Punaji (2014) yaitu suatu penelitian untuk mengembangkan suatu produk, dimana dalam pengembangannya melibatkan penilaian ahli, tahap uji coba lapangan, dan revisi sesuai dengan masukan dari validator. Model pengembangan yang digunakan adalah model 4D yang terdiri dari (a) tahap *define*, (b) tahap *design*, (c) tahap *develop*, dan (d) tahap *disseminate*. Lokasi penelitian dilakukan di SMA Tut Wuri Handayani Makasar yang dilaksanakan selama 2 minggu dimulai pada tanggal 8-20 September 2017. Adapun subjek uji coba produk penelitian adalah siswa kelas XI IPA yang berjumlah 22 siswa atau satu kelas, terdiri dari 9 siswa laki-laki dan 13 siswa perempuan.

Teknik pengumpulan data meliputi: (1) uji kevalidan, menggunakan lembar validasi untuk memperoleh informasi valid tidaknya suatu modul yang dikembangkan berdasarkan penilaian validator dari setiap saran dan masukan yang diberikan hingga produk akhir benar-benar valid. (2) uji kepraktisan, menggunakan angket respon siswa yang berskala 5 (*scale likert*) untuk memperoleh informasi kepraktisan berdasarkan penilaian dari setiap siswa uji coba atau responden setelah menggunakan produk. (3) uji keefektifan, menggunakan tes hasil belajar berupa soal-soal pilihan ganda (*multiple choices*) untuk memperoleh informasi tingkat penguasaan siswa yang menunjukkan tingkat keefektifan setelah menggunakan produk.

Teknik analisis data pada penelitian dikelompokkan menjadi 3 yaitu, analisis kevalidan, analisis kepraktisan dan analisis keefektifan. Kriteria analisis data tersebut, disajikan seperti tabel berikut:

Tabel 1. Kriteria Analisis Data Kevalidan

Nilai	Kriteria
$3,5 \leq V \leq 4,0$	Sangat valid
$2,5 \leq V \leq 3,5$	Valid
$1,5 \leq V \leq 2,5$	Cukup valid
$V < 1,5$	Tidak valid

Tabel 2. Kriteria Analisis Data Kepraktisan

Nilai	Kriteria
$3,5 \leq Xi \leq 4$	Sangat positif
$2,5 \leq Xi \leq 3,5$	Positif
$1,5 \leq Xi \leq 2,5$	Cukup positif
$0 \leq Xi \leq 1,5$	Tidak positif

Tabel 3. Kriteria Analisis Data Keefektifan

Tingkat Penguasaan	Kriteria
85 – 100	Sangat tinggi
65 – 84	Tinggi
55 – 64	Sedang
35 – 54	Rendah
0 – 34	Sangat rendah

HASIL PENELITIAN DAN PEMBAHASAN

Modul pembelajaran sistem koordinasi bersuplemen artikel diperuntukkan bagi siswa SMA kelas XI IPA semester 2 yang dikembangkan dengan menggunakan model 4D yang terdiri atas 4 tahap sebagai berikut:

Tahap Pendefinisian (*Define*)

Analisis awal-akhir

Kegiatan analisis awal akhir dilakukan untuk mengidentifikasi masalah-masalah yang sering terjadi pada guru dan peserta didik dengan mengumpulkan informasi dengan melakukan observasi awal dan wawancara kepada siswa dan guru bidang studi. Pada tahap ini juga dilakukan analisis karakteristik atau komponen-komponen yang

perlu dimiliki oleh suatu modul yang sesuai untuk siswa kelas XI IPA yang sesuai dengan kurikulum yang berlaku.

Analisis siswa

Tahap ini dilakukan untuk mengidentifikasi karakteristik siswa meliputi latar belakang pengetahuan, perkembangan kognitif dan pengalaman belajar siswa yang akan menjadi subjek uji coba produk pengembangan berupa modul bersuplemen artikel.

Analisis tugas

Kegiatan untuk mengidentifikasi pengalaman siswa dalam mengerjakan jenis tugas-tugas yang pernah diberikan oleh guru dengan maksud mendapatkan gambaran untuk penyusunan tugas-tugas yang akan disajikan di dalam modul bersuplemen artikel.

Analisis konsep

Tahap ini dilakukan untuk mengidentifikasi, merinci dan menyusun secara sistematis konsep-konsep relevan yang akan diajarkan melalui modul dan dihubungkan dengan artikel terkait materi sistem koordinasi yang meliputi materi sistem saraf, sistem hormon, dan sistem indera pada manusia lengkap dengan bagian-bagian, fungsi, penyakit dan kelainannya.

Spesifikasi Tujuan

Tahap ini dilakukan untuk menentukan alur penggunaan modul dengan menyusun indikator ketercapaian yang harus dicapai peserta didik selama menggunakan modul bersuplemen artikel yang dikembangkan oleh peneliti.

Tahap Perancangan (*Design*) NIVERSITAS ISLAM NEGERI

Penyusunan Tes

Tahap penyusunan instrumen tentang tes kemampuan siswa yaitu tes hasil belajar siswa yang berupa soal pilihan ganda (*multiple choice*) yang berjumlah 20 butir soal dan berisi materi sistem koordinasi yang mengacu pada keefektifan modul pembelajaran bersuplemen artikel.

Pemilihan Media

Pada tahap ini, sebenarnya bukanlah media yang digunakan melainkan bahan ajar dan alat-alat pendukung keterlaksanaan penggunaan modul yang dikembangkan untuk mendukung proses pembelajaran seperti papan tulis, spidol, penghapus dan tinta.

Pemilihan Format

Tahap penentuan rancangan kerangka isi dalam pengembangan modul berupa komponen-komponen pelengkap seperti petunjuk penggunaan modul, gambar, peta konsep, fakta sains, diskusi kelompok, rangkuman, uji kompetensi, umpan balik, evaluasi akhir, kunci jawaban, glosarium dan tugas menelaah artikel.

Rancangan Awal

Tahap pembuatan modul awal yang disebut (*prototype I*) yang berisi 3 kegiatan belajar,, masing-masing terdapat artikel penelitian terkait materi sistem koordinasi dalam bentuk fakta sains dan tugas menelaah artikel yang mengacu pada kurikulum 2013.

Tahap Pengembangan (*Develop*)

Tahap validasi modul

Rancangan modul yang telah dibuat berupa *prototype I*, selanjutnya divalidasi oleh dua validator yang terdiri dari validator ahli dan validator konten. Proses validasi modul dilakukan secara bergantian dimulai dari validator ahli kemudian validator konten sampai modul yang divalidasi benar-benar valid. Hasil validasi dari kedua validator sebagai dasar untuk melakukan revisi/perbaikan modul yang dikembangkan dan mengacu pada saran-saran dan masukan serta petunjuk yang diberikan. Hasil revisi/perbaikan dari *prototype I* disebut produk akhir atau *prototype II* yang siap digunakan untuk diuji coba lapangan dengan skala terbatas..

Hasil penilaian dari kedua validator terhadap modul yang dikembangkan sebagai berikut:

Tabel 4. Hasil Penilaian Validator Terhadap Modul yang Dikembangkan

Aspek Penilaian	Hasil Penilaian	Kategori
Desain Cover	3,50	Sangat Valid
Desain Isi	3,66	Sangat Valid
Kelengkapan Materi	3,50	Sangat Valid
Isi Materi	3,75	Sangat Valid
Rata-Rata	3,60	Sangat Valid

Tahap Uji Coba Modul

Modul yang telah direvisi/diperbaiki selanjutnya diuji cobakan di kelas XI IPA SMA Tut Wuri Handayani Makassar dengan jumlah siswa 22 orang. Berdasarkan hasil uji coba diperoleh data hasil belajar siswa berturut-turut pada tabel berikut.

Tabel 5. Statistik Skor Hasil Belajar Penilaian Siswa

Variabel	Nilai Statistik
Subjek Penelitian	22
Nilai Ideal	100
Rata-rata	84,54
Nilai Maksimum	100
Nilai Minimum	60
Jumlah Siswa yang tuntas	20
Jumlah Siswa yang tidak tuntas	2

Berdasarkan Tabel 5 diketahui bahwa hasil belajar siswa kelas XI IPA SMA Tut Wuri Handayani Makassar terhadap mata pelajaran biologi dengan menggunakan modul yang dikembangkan diperoleh skor rata-rata 84,54 dari skor ideal 100. Nilai Maksimum yang diperoleh siswa adalah 100 dan nilai minimum yang diperoleh siswa adalah 60.

Jika skor hasil belajar mata pelajaran biologi Siswa dikelompokkan kedalam lima kategori, maka dapat dituliskan seperti pada Tabel 6 berikut ini

Tabel 6. Distribusi Frekuensi Dan Persentase Skor Hasil Belajar Siswa

No.	Nilai	Kategori	Frekuensi	Persentase
1	85 – 100	Sangat Tinggi	14	63,6%
2	65 – 84	Tinggi	7	31,8%
3	55 – 64	Sedang	1	4,5%
4	35 – 54	Rendah	0	0%
5	0 – 34	Sangat Rendah	0	0%

Tabel 6 menunjukkan banyaknya siswa yang memperoleh pemahaman sangat tinggi sebanyak 63,6%, siswa dengan pemahaman tinggi sebanyak 31,8%, siswa dengan pemahaman sedang sebanyak 4,5%, siswa dengan pemahaman rendah dan sangat rendah sebanyak 0%.

Tabel 7. Presentasi Ketuntasan Hasil Belajar Siswa

No.	Skor	Kategori	Frekuensi	Persentase
1	0 – 74	Tidak Tuntas	2	9%
2	75 – 100	Tuntas	20	91%
	Jumlah			100

Pada Tabel 7 menunjukkan bahwa siswa memperoleh pemahaman yang baik terhadap materi yang disajikan dengan menggunakan modul yang dikembangkan. Hal ini dapat dilihat dengan banyaknya siswa yang tuntas belajar yaitu siswa yang memperoleh skor 75-100 sebanyak 20 orang atau sebesar 91 %, sedangkan siswa yang tidak tuntas yaitu siswa yang memperoleh skor 0-74 adalah 2 orang atau sebesar 9 %.

Hasil analisis respon terhadap bahan ajar berupa modul yang dikembangkan oleh peneliti, dapat dilihat pada tabel, dengan rangkuman sebagai berikut.

Tabel 6. Distribusi Frekuensi Dan Persentase Skor Hasil Belajar Siswa

No.	Nilai	Rata-Rata	No.	Persentase	Rata-Rata
1	Pernyataan 1	3,82	9	Pernyataan 9	3,32
2	Pernyataan 2	3,86	10	Pernyataan 10	3,73
3	Pernyataan 3	3,14	11	Pernyataan 11	3,73
4	Pernyataan 4	3,41	12	Pernyataan 12	3,45
5	Pernyataan 5	3,27	13	Pernyataan 13	3,45
6	Pernyataan 6	3,55	14	Pernyataan 14	3,27
7	Pernyataan 7	3,14	15	Pernyataan 15	3,32
8	Pernyataan 8	3,64			
	Jumlah				52,10
	Rata-rata total				3,47
	Kategori Penilaian				Positif

Berdasarkan Tabel 8 dapat dijelaskan bahwa kategori penilaian yang diperoleh dari hasil angket respon siswa adalah positif terhadap modul yang dikembangkan oleh peneliti dan siswa berminat mengikuti kegiatan pembelajaran pada modul yang bersuplemen artikel. Dengan demikian kriteria kepraktisan modul pembelajaran bersuplemen artikel dapat dikatakan tercapai.

Tahap Penyebaran (*Disseminate*)

Pada tahap terakhir ini, modul yang dikembangkan telah divalidasi oleh kedua validator baik validator ahli maupun validator konten seharusnya dilakukan penyebaran dalam skala besar. Akan tetapi peneliti, hanya melakukan hingga tahap pengembangan (*developeop*) yaitu uji coba lapangan pada skala terbatas. Hal ini dikarenakan dibutuhkan jumlah biaya dan waktu yang cukup banyak untuk melakukan pengemasan kepada beberapa sekolah.

PEMBAHASAN

Proses penyusunan modul bersuplemen artikel pada materi sistem koordinasi menggunakan model 4D terdiri dari pendefinisian (*define*), perancangan (*design*), pengembangan (*develop*) dan penyebaran (*disseminate*) akan dijelaskan secara rinci pada masing-masing tahapannya sebagai berikut.

Pengembangan Modul

Tahap pertama yaitu tahap pendefinisian (*define*). Pada tahap pendefinisian, ada 5 aktivitas yang harus dilakukan yaitu: (1) analisis awal akhir adalah analisis yang bertujuan untuk memunculkan dan menetapkan masalah dasar yang dihadapi dalam proses pembelajaran (Thiagarajan, 2017). (2) analisis siswa, merupakan analisis untuk memahami karakteristik dari setiap siswa yang akan menggunakan modul di antaranya adalah kemampuan akademik individu, keterampilan bekerja sama, motivasi belajar, latar belakang social dan ekonomi, dan pengalaman belajar sebelumnya (Rony Harianto, 2017). (3) analisis tugas yaitu analisis yang dilakukan untuk mengetahui pengalaman siswa mengerjakan tugas dan seberapa banyak jenis tugas yang pernah diberikan oleh guru (Yusutria & Nefilinda, 2017). (4) analisis konsep yaitu analisis untuk mengidentifikasi, merinci dan menyusun secara sistematis materi dari buku paket yang tersedia dan menghubungkan artikel-artikel yang relevan terhadap materi sistem koordinasi yang sesuai dengan modul yang akan dikembangkan yang berfokus pada kurikulum 2013. Dan (5) spesifikasi tujuan yaitu langkah untuk menentukan alur penggunaan modul dengan menyusun indikator ketercapaian yang harus dicapai siswa selama menggunakan modul yang dikembangkan.

Tahap kedua yaitu tahap perancangan (*design*). Pada tahap ini terdiri dari beberapa langkah, yaitu: (1) penyusunan tes. Tes disusun dalam bentuk pilihan ganda

(*multiple choice*) yang berjumlah 20 butir soal sebagai instrumen penelitian dengan tujuan untuk mengukur keefektifan modul yang dikembangkan peneliti terhadap siswa uji coba. (2) pemilihan media, pada tahap ini sebenarnya bukan media yang digunakan melainkan bahan ajar berupa modul yang didukung oleh alat-alat lain seperti papan tulis, spidol, penghapus, dan tinta. (3) pemilihan format, langkah ini bertujuan untuk menyusun modul mulai dari desain sampul, teknik penulisan, struktur materi dan *layout* isi modul. Dan (4) rancangan awal, adalah rancangan seluruh perangkat pembelajaran yang harus dikerjakan sebelum uji coba dilaksanakan (Thiagarajan, 2017). Langkah ini dihasilkan modul berupa *prototype* I yang memuat 3 kegiatan belajar yang dilengkapi dengan artikel dalam bentuk fakta sains dan artikel telaah kasus.

Tahap ketiga yaitu tahap pengembangan (*develop*). Pada tahap ini terdiri dari dua langkah, yaitu: (1) Penilaian ahli merupakan penilaian yang diikuti dengan revisi/perbaikan dari saran-saran dan masukan yang diberikan oleh validator. Hasil penilaian *prototype II* akan dirata-ratakan untuk mendapat tingkatan kevalidan suatu produk yang dikembangkan (Desi, 2015). Dan (2) uji coba pengembangan adalah uji coba pada produk pengembangan untuk mendapatkan tingkat keefektifan dan kepraktisan (Abdul Muis, 2015).

Tahap keempat yaitu tahap penyebaran (*disseminate*). Pada tahap terakhir model 4D ini, tidak dilakukan penyebaran dalam skala luas melainkan hanya sebatas uji coba lapangan dalam skala terbatas karena untuk melaksanakan penyebaran produk pada skala yang lebih luas dibutuhkan materi dan waktu yang cukup lama sehingga pada proses penyusunan hanya sebatas pada tahap pengembangan (Desi, 2015).

Kualitas Modul

Tingkat kevalidan modul, bahan ajar berupa modul dapat dikatakan valid apabila hasil analisis sesuai dengan kriteria yang telah ditentukan sebelumnya. Seperti yang dijelaskan oleh (Suharsini, 2010), sebuah instrumen dikatakan memiliki validitas jika hasilnya sesuai dengan kriterium, dalam arti memiliki kesejajaran antara hasil tes dengan kriterium yang telah ditentukan sebelumnya. Dalam Penelitian ini, tingkat kevalidan diukur dengan menggunakan skala *rating scale* dimana data mentah yang diperoleh berupa angka kemudian ditafsirkan dalam pengertian kualitatif (Sugiyono, 2013).

Berdasarkan hasil pengamatan dari uraian teori diatas dan pada penelitian sebelumnya yang dilakukan oleh (Aminullah, 2013) yang menyatakan bahwa apabila nilai hasil validasi dari kedua validator berkisar antara $3,5 \leq V \leq 4$ maka modul yang dikembangkan memenuhi kategori sangat valid. Karena nilai rata-rata dari keseluruhan aspek yang dinilai dari modul yang dikembangkan menunjukkan nilai 3,60 yang berada pada kategori sangat valid. Adapun rincian aspek-aspek penilaian yang diberikan oleh kedua validator tersebut meliputi aspek desain cover, desain isi, kelengkapan materi, dan isi materi yang masing-masing menunjukkan kategori nilai 3,50 (sangat valid), 3,66 (Sangat valid), 3,50 (sangat valid) dan 3,75 (sangat valid).

Tingkat kepraktisan modul, dapat diketahui apabila kriteria kepraktisan terpenuhi jika 50% peserta didik memberikan respon positif terhadap minimal sejumlah aspek yang ditanyakan. Hasil penelitian (Nienke, 2014) menjelaskan bahwa produk hasil pengembangan dikatakan praktis jika (1) praktisi menyatakan secara teoritis produk dapat diterapkan di lapangan, (2) tingkat keterlaksanaannya produk termasuk kategori “baik”.

Angket yang digunakan adalah angket respon siswa dengan skala model likert terdiri dari 4 pilihan kategori penilaian yaitu sangat setuju (skor 4), setuju (skor 3), tidak setuju (skor 2), sangat tidak setuju (skor 1) dan berisi 15 pernyataan mengenai modul. Dari sebaran angket hasil uji coba dari respon siswa diperoleh jumlah rata-rata sebesar 52,10 dengan rata-rata total yaitu 3,47 menunjukkan kategori positif. Berdasarkan data tersebut dan penelitian sebelumnya yang dilakukan oleh (Aminullah, 2013) mengatakan bahwa apabila perolehan skor rata-rata total hasil analisis angket respon siswa berkisar antara $2,5 \leq X_i \leq 3,5$, maka modul termasuk dalam kategori positif. Hal ini berarti modul bersuplemen artikel yang digunakan oleh siswa termasuk praktis. Dengan demikian kriteria kepraktisan modul bersuplemen artikel tercapai.

Tingkat keefektifan modul, dapat dilihat dari tes hasil belajar. Tes hasil belajar yang diberikan kepada siswa berupa soal pilihan ganda (*multiple choice*) sebanyak 20 butir soal. Hasil belajar akan mencerminkan kemampuan peserta didik untuk memenuhi prestasi tahap pengalaman belajar, untuk mencapai kompetensi dasar hasil belajar yang berfungsi sebagai petunjuk tentang perubahan perilaku yang akan dicapai peserta didik dalam kaitannya dengan kegiatan belajar yang dilakukan, disesuaikan dengan kompetensi dasar dan materi yang dipelajari (Muhammad Khalifah, 2017). Selain itu,

menurut Trianto bahwa pembelajaran dikatakan efektif apabila memenuhi persyaratan utama yaitu 1) persentase belajar siswa sangat tinggi terhadap kegiatan pembelajaran, 2) rata-rata perilaku melaksanakan tugas tinggi di antara siswa, 3) ketepatan antara isi materi ajar modul dengan kemampuan siswa, dan 4) mengembangkan suasana belajar akrab dan positif (Trianto, 2009). Selain itu, menurut penelitian sebelumnya yang dilakukan oleh (Aminullah, 2013) terkait pengembangan modul mengatakan bahwa tes hasil belajar ini juga dilakukan untuk mengukur ketercapaian kompetensi dasar dan indikator terhadap pembelajaran dengan menggunakan modul yang dikembangkan.

Kriteria keefektifan terpenuhi jika siswa yang mencapai ketuntasan lebih besar atau sama dengan (80%) artinya dari 22 orang siswa minimal 18 orang harus mencapai batas KKM yang ditetapkan yaitu 75. Dan berdasarkan penelitian sebelumnya yang dilakukan oleh (Ervia, 2012), dimana apabila persentase kriteria ketuntasan skor penilaian berkisar antara $75\% < \text{skor} < 100\%$ termasuk kriteria sangat baik atau dapat dikatakan efektif. Dengan demikian, berdasarkan uji coba yang telah dilakukan maka kriteria keefektifan tercapai dengan jumlah siswa mencapai ketuntasan sebanyak 20 orang atau sekitar 91%.

Dari hasil pelaksanaan tes hasil belajar siswa diperoleh bahwa rata-rata hasil belajar siswa secara keseluruhan, nilainya berada di atas (Kriteria Ketuntasan Maksimal) KKM yaitu 84,54. Hal ini membuktikan bahwa siswa mampu menyerap materi sistem koordinasi yang disusun secara sistematis dan struktural baik dengan menggunakan modul bersuplemen artikel yang telah dikembangkan.

Berdasarkan data-data dari penelitian yang dilakukan di atas, maka dapat disimpulkan bahwa bahan ajar mandiri berupa modul bersuplemen artikel yang telah dikembangkan dapat meningkatkan hasil belajar peserta didik. Hal ini dapat dilihat dari banyaknya siswa yang mendapatkan predikat lulus dalam proses pembelajaran sistem koordinasi.

KESIMPULAN

Berdasarkan hasil penelitian dan pembahasan, maka dapat disimpulkan bahwa: (1) Cara pengembangan modul pembelajaran sistem koordinasi bersuplemen artikel dapat dilakukan dengan menggunakan model pengembangan 4D yang terdiri dari tahap pendefinisian (*define*), tahap perancangan (*design*), tahap pengembangan (*develop*) dan

tahap penyebaran (*dessiminate*). (2) Tingkat kualitas modul pembelajaran sistem koordinasi bersuplemen artikel dapat diketahui dengan tiga kriteria penilaian yaitu: (a) uji kevalidan, modul yang disusun dan dikembangkan direvisi sebanyak 2 kali, memenuhi kategori sangat valid dengan skor rata-rata semua aspek penilaian dari kedua validator adalah 3,60 sehingga layak untuk digunakan berdasarkan penilaian para ahli. (b) uji kepraktisan, modul memenuhi kategori positif dengan perolehan skor rata-rata hasil uji coba yaitu 3,47 menunjukkan bahwa modul yang dikembangkan praktis untuk digunakan. (c) uji keefektifan, modul dikembangkan memenuhi kategori efektif melihat rata-rata ketuntasan hasil belajar siswa sebesar 84,54% dengan jumlah siswa yang tuntas sebanyak 20 orang dari 22 orang atau 91% menunjukkan bahwa modul cukup efektif digunakan pada saat pembelajaran.

DAFTAR PUSTAKA

- Aminullah. (2013). Pengembangan Bahan Ajar Biologi Pokok Pembahasan Sistem Reproduksi Manusia Dengan Pendekatan Konstruktivisme Pada Siswa Kelas XI SMA Negeri 1 Baraka Kabupaten Enrekang. *Skripsi*. Makassar: UIN Alauddin Makassar.
- Arikunto, Suharsini. (2010). *Dasar-Dasar Evaluasi Pendidikan*, Yogyakarta: PT Rineka Cipta.
- Asyhar, Rayandra. (2012). *Kreatif Mengembangkan Media Pembelajaran*, Jakarta: Referensi.
- Desi, Mujamil, Jejem, & Munika. (2015). Analysis Of The Strengths and The Weaknesses Of Prototype I: Inquiry-Based Lab Manual In Acid Base Chapter. *Jurnal Sriwijaya University* (online), (<http://www.sriwijaya-university.co.id> diakses 27 Oktober 2017).
- Rahayu., Wiwin Eka. & Sudarmin, (2015). Pengembangan Modul IPA Terpadu Berbasis Etnosains Tema Energi Dalam Kehidupan Untuk Jiwa Konservasi Siswa. *Unnes Science Education Journal* (online), (http://journal.unnes.ac.id/artikel_sju/usej/7943 diakses 1 Januari 2017)
- Pratiwi., Enggar Herwim, Suwono, Hadi., Handayani., Nursani. (2016). Pengembangan Modul Pembelajaran Biologi Berbasis Hybrid Learning Untuk Meningkatkan Kemampuan Berpikir Kritis Dan Hasil Belajar Siswa Kelas XII. *Jurnal Universitas Negeri Malang* (online), (<http://jurnal-online.um.ac.id/data/artikel/artikel5c078664ce7fdafb63596ca5e40e83d1> diakses 5 Januari 2017).
- Ervian, Arfi. (2012). Pengembangan LKS Biologi Materi Sistem sirkulasi Manusia dengan Pendekatan *Contextual Learning (CTL)* pada Siswa Kelas XI SMA. *Skripsi*. Makassar: UIN Alauddin Makassar.

- Fathurrohman, Maman. (2007). *Al-Quran Pendidikan dan Pengajaran*. Bandung: Pustaka Madani.
- Hariato, Rony, Harimukti, Arif, Sutarto & Idrwati. (2017). Development of Module Base on Process Image for Learning of Circular Motion in Senior High School. *Jurnal Pancaran Pendidikan* (online), (<http://www.pancaranpendidikan.or.id> diakses 27 Oktober 2017).
- Supardi, Kasmadi Imam, & Putri, Indraspuri Rahning. (2015). Pengaruh Penggunaan Artikel Kimia Dari Internet Pada Model Pembelajaran Creative Problem Solving Terhadap Hasil Belajar Kimia Siswa SMA. *Jurnal Universitas Negeri Semarang* (online), (<http://journal.unnes.ac.id/artikelnju/JIPK/1315/1392> diakses 1 Januari 2017).
- Mustami, Muhammad Khalifah & Dirawan, Gufran Darma. (2017). Development of Worksheet Students Oriented Scientific Approach at Subject of Biology. *Man In India Journal* (online), (http://www.serialsjournals.com/serialjournal_manager/pdf/1456920315 diakses 5 Januari 2017).
- Mappalotteng, Abdul Muis, Nur, Hasanah, & Kanan, Fesilitas. (2015). The Development Of Programmable Logic Controller Tutorial In The Form Of Industrial-Based Learning Material In Vocational High Schools. *State University of Makassar Journal* (online), (<http://www.researchinventy> diakses 7 November 2017).
- Mukhtar. (2010). *Bimbingan Skripsi, Tesis dan Artikel Ilmiah*, Bandung: GP Press.
- Nienke, Nieveen. (2014). Formative Evaluation in Eduational Design Research. In Tjeer Plom and Nienke Nieveen (Ed). An introduction to educational design research, Netherlands. *Slo Organisatie Journal* (online), (<http://www.slo.nl/organisatie/international/publications> diakses 7 November 2017).
- Rapi, Muhammad. (2012). *Pengantar Strategi Pembelajaran (Pendekatan Standar Proses)*, Makassar: Alauddin University Press.
- Setyosari, Punaji. (2014). *Metode Penelitian Pendidikan Dan Pengembangan*, Jakarta: Kencana.
- Sugiyono. (2013). *Metode Penelitian Pendidikan Pendekatan Kuantitatif, Kualitatif, dan R&D*. Bandung: Alfabeta.
- Susilana, Rudi & Cepi, Riyana. (2009). *Media Pembelajaran*, Bandung: Kencana.
- Syaefudin, Udin Sa'ud. (2009). *Inovasi pendidikan*, Bandung: Alfabeta.
- Thiagarajan, (2017). Instructional Development for Training Teachers of Exceptional Children A Sourcebook, *Indiana University Journal* (online), (<http://www.universityindiana.or.id> diakses 27 Oktober 2017).
- Trianto, (2009). *Mendesain Model Pembelajaran Inovatif-Progresif*, Surabaya; Kencana Prenata Media Group.
- Widodo, Chomsin S. & Jasmadi. (2008). *Panduan Menyusun Bahan Ajar Berbasis Kompetensi*. Jakarta: PT. Elex Media Komputindo.

Widyanigrum, Ratna. (2013). Pengembangan modul berorientasi POE (Predict, Observe, Explain) Berwawasan Lingkungan Pada Materi Pencemaran Untuk Meningkatkan Hasil Belajar Siswa. *Jurnal Surakarta* (online), (<http://jurnal.fkip.uns.ac.id/index.php/biologi/article/view/3011> diakses 5 Januari 2017).

Yaumi, Muhammad. (2013). *Prinsip-Prinsip Desain Pembelajaran*, Jakarta: Kencana.

Yusutria, Nefilinda, (2017). Early Stage Development Of Geography Modules Of Design-Based Planning In The Study Program Of Education Geography Stkip PGRI West Sumatera, *Jurnal STKIP PGRI* (online), (<http://www.pancaranpendidikan.or.id> diakses 27 Oktober 2017).

