

**PENGARUH KEBERADAAN TAMBANG PASIR TERHADAP
LINGKUNGAN PEMUKIMAN DI DESA UJUNG BAJI
KECAMATAN SANROBONE KABUPATEN TAKALAR**



Skripsi
Diajukan untuk Memenuhi Salah Satu Syarat Meraih Gelar
Sarjana Teknik Jurusan Teknik Perencanaan Wilayah dan Kota
Pada Fakultas Sains dan Teknologi
UIN Alauddin Makassar

Oleh :

DHIAURRAHMA

60800114070

**JURUSAN TEKNIK PERENCANAAN WILAYAH DAN KOTA
FAKULTAS SAINS DAN TEKNOLOGI
UNIVERSITAS ISLAM NEGERI ALAUDDIN MAKASSAR**

2018

PERNYATAAN KEASLIAN SKRIPSI

Dengan penuh kesadaran, penyusun yang bertanda tangan di bawah ini menyatakan bahwa skripsi ini benar adalah hasil karya penyusun sendiri. Jika di kemudian hari terbukti bahwa ia merupakan duplikat, tiruan, plagiat, atau dibuat oleh orang lain, sebagian atau seluruhnya, maka skripsi dan gelar yang diperoleh karenanya batal demi hukum.

Samata-Gowa, Agustus 2018

Penyusun,

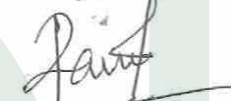
Dinaurrahma
60800114070

UNIVERSITAS ISLAM NEGERI
ALAUDDIN
M A K A S S A R

PERSETUJUAN SKRIPSI

Judul Skripsi : Pengaruh Keberadaan Tambang Pasir terhadap Lingkungan Permukiman Masyarakat Desa Ujung Baji Kecamatan Sanrobone Kabupaten Takalar

Nama Mahasiswa : Dhiaurrahma

NIM : 60800114070

Jurusan : Perencanaan Wilayah dan Kota

Fakultas : Sains dan Teknologi

Disetujui Komisi Pembimbing

Pembimbing I

Pembimbing II

Ir. Hamid Umar, M.S



Fadhl Surur, S.T., M.Si

Mengetahui

Dekan Fakultas Sains dan Teknologi
UIN Alauddin Makassar

Ketua Jurusan Teknik Perencanaan
wilayah dan kota

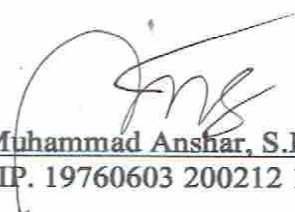

Prof. Dr. H. Arifuddin., M.Ag
NIP. 1969 1205 199303 1 001

Dr. Muhammad Anshar, S.Pt., M.Si
NIP. 19760603 200212 1 00 5

PERSETUJUAN SKRIPSI

Judul Skripsi : Pengaruh Keberadaan Tambang Pasir terhadap Lingkungan Permukiman Masyarakat Desa Ujung Baji Kecamatan Sanrobone Kabupaten Takalar

Nama Mahasiswa : Dhiaurrahma

NIM : 60800114070

Jurusan : Perencanaan Wilayah dan Kota

Fakultas : Sains dan Teknologi

Disetujui Komisi Pembimbing

Pembimbing I

Pembimbing II

Ir. Hamid Umar, M.S



Fadhil Surur, S.T., M.Si

Mengetahui

Dekan Fakultas Sains dan Teknologi
UIN Alauddin Makassar

Ketua Jurusan Teknik Perencanaan
wilayah dan kota

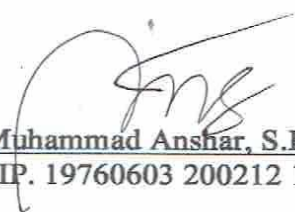

Prof. Dr. H. Arifuddin., M.Ag
NIP. 1969 1205 199303 1 001

Dr. Muhammad Anshar, S.Pt., M.Si
NIP. 19760603 200212 1 00 5

KATA PENGANTAR

بِسْمِ اللَّهِ الرَّحْمَنِ الرَّحِيمِ

Assalamu Alaikum Wr. Wb

Puji syukur kehadiran Allah swt, atas limpahan Rahmat dan Karunia-Nya, sehingga penulis dapat merampungkan skripsi dengan judul: “***Pengaruh Keberadaan Tambang Pasir Terhadap Permukiman Desa Ujung Baji Kecamatan Sanrobone Kabupaten Takalar***”. Ini untuk memenuhi salah satu syarat menyelesaikan studi serta dalam rangka memperoleh gelar Sarjana Teknik Strata Satu pada Program Studi Perencanaan Wilayah dan Kota Fakultas Sains dan Teknologi Universitas Islam Negeri Alauddin Makassar.

Penghargaan dan terima kasih yang setulus-tulusnya kepada kedua orangtua yang telah mencurahkan segenap cinta dan kasih sayang serta perhatian moril maupun materil. Semoga Allah swt selalu melimpahkan Rahmat, Kesehatan, Karunia dan keberkahan di dunia dan di akhirat atas budi baik yang telah diberikan kepada penulis. Juga kepada kawan-kawan yang telah setia mendampingi semoga dilimpahkan Rahmat serta kesehatan di dunia dan keberkahan di akhirat atas segala kebaikan yang diberikan kepada penulis.

Penghargaan dan terima kasih penulis berikan kepada Bapak **Ir. Hamid Umar, M.S** selaku Pembimbing I dan Bapak **Fadhil Surur, ST., M.Si** selaku Pembimbing II

yang telah membimbing dengan penuh rasa ikhlas dan sabar serta membantu penulisan skripsi ini. Serta ucapan terima kasih kepada :

1. Bapak **Prof. Dr. Musafir Pababbari, M.Si** selaku Rektor Universitas Islam Negeri Alauddin Makassar.
2. Bapak **Prof. Dr. H. Arifuddin, M.Ag** selaku Dekan Fakultas Sains dan Teknologi Universitas Islam Negeri Alauddin Makassar.
3. Dr. Muhammad **Anshar, S.Pt, M.Si** selaku Ketua Teknik Perencanaan Wilayah dan Kota Universitas Islam Negeri Alauddin Makassar.
4. Ibu **Risma Handayani, S.IP., M.Si** selaku Sekertaris Jurusan Teknik Perencanaan Wilayah dan Kota Universitas Islam Negeri Alauddin Makassar.
5. Seluruh Dosen, Staf Akademik, Staf Jurusan Teknik Perencanaan Wilayah dan Kota, Staf Perpustakaan, Pengajar Fakultas Sains dan Teknologi Universitas Islam Negeri Alauddin Makassar.
6. Bapak **A. Idham AP, S.T., M.Si** dan Bapak **Dr. Hasyim Haddade, M. Ag** selaku Dosen Penguji yang telah meluangkan waktunya dalam memberikan arahan dan masukan untuk menyelesaikan tugas akhir.
7. Pemerintah Kabupaten Takalar, Pimpinan Badan Kesatuan Bangsa dan Politik, Pimpinan Badan Perencanaan Statistik (BPS) Kabupaten Takalar, terkhusus untuk Pimpinan Kecamatan Sanrobone dan Pimpinan Desa Ujung Baji yang dengan senang hati menerima penulis untuk meneliti dan memberikan data untuk menyelesaikan tugas akhir.

8. Teman-teman jurusan Teknik Perencanaan Wilayah dan Kota Universitas Islam Negeri Alauddin Makassar angkatan 2014 terkhusus untuk **A. Rahmi Aulia, Ayustina, S.PWK, Nur Aqilah Jaya, A. Sahratul Hayani, Ruqaiyyah Ainuddin, Hesti Yusnita, Miftakhaeriah, S.PWK, Nurwahidah, S.PWK, Kartini, S.PWK, Aswita Wiriyadi Suriah, S.PWK, Yayah Awaliyah S.PWK** serta teman seperjungan bimbingan saya **Aulia Putri Habibun, S.PWK** yang menyemangati dan memberikan masukan dalam melaksanakan penelitian ini.
9. Sahabat tercinta **Ariska Basri S.Ked, Nurul Nasfa S.H, Bripda Fatimah Wulandari, Indah Sulastri S.IP, Nurwahidah S.Tr.Kg** serta **Sasnita Ningsih** yang tidak hentinya memberikan semangat dalam penyelesaian tugas akhir.

Akhir kata penulis menyadari bahwa dalam penulisan skripsi ini masih jauh dari kesempurnaan. Karena itu, penulis memohon saran dan kritik yang sifatnya membangun demi kesempurnaannya dan semoga bermanfaat bagi kita semua.

Aamiin

Wassalamu Alaikum Wr. Wb

UNIVERSITAS ISLAM NEGERI
ALAUDDIN
M A K A S S A R

Gowa-Samata Agustus 2018
Penyusun

Dhiaurrahma
NIM: 60800114070

DAFTAR ISI

JUDUL	i
PERNYATAAN KEASLIAN SKRIPSI.....	ii
PERSETUJUAN SKRIPSI.....	iii
PENGESAHAN SKRIPSI	vi
KATA PENGANTAR.....	v
ABSTRAK	vi
DAFTAR ISI.....	vii
DAFTAR TABEL.....	viii
DAFTAR GAMBAR.....	ix
 BAB I LATAR BELAKANG	
A. Latar Belakang	1
B. Rumusan Masalah	10
C. Tujuan dan Manfaat Penelitian	10
D. Ruang Lingkup Penelitian.....	11
E. Sistematika Pembahasan	11
 BAB II TINJAUAN PUSTAKA	
A. Kerusakan Lingkungan	13
B. Kegiatan Penambangan	17
C. Permasalahan Penambangan	23
D. Karakteristik dan Dampak Kegiatan Penambangan.....	25
E. Permukiman	26
 BAB III METODE PENELITIAN	
A. Jenis Penelitian.....	29
B. Jenis dan Sumber Data	29
1. Jenis Data	29
2. Sumber Data.....	30
C. Metode Pengumpulan Data.....	31
D. Populasi dan Sampel	32
E. Variabel Penelitian	33
F. Metode Analisis Data.....	34

G. Defenisi Oprasional.....	45
BAB IV HASIL DAN PEMBAHASAN	
A. Gambaran Umum Kabupaten Takalar	
1. Letak Geografis dan Administratif.....	48
2. Kondisi Demografi.....	49
3. Kondisi Penggunaan Lahan.....	53
B. Gambaran Umum Kecamatan Sanrobone	
1. Letak Geografis dan Administratif.....	56
2. Kondisi Demografi.....	57
C. Gambaran Umum Wilayah Penelitian	
1. Letak Geografis dan Administratif.....	59
2. Kondisi Demografi.....	59
3. Kondisi Penggunaan Lahan.....	60
4. Aspek Fisik dan Non Fisik.....	63
D. Kegiatan Pertambangan Pasir	77
E. Analisis Pengaruh Pertambangan Pasir Terhadap Lingkungan Permukiman Desa Ujung Baji	
1. Analisis kawasan Tambang Pasir Terhadap Jumlah Penduduk	79
2. Analisis kawasan Tambang Pasir Terhadap Jumlah Sarana Umum.....	80
3. Analisis Kegiatan Tambang Pasir Terhadap Jumlah Bagunan Permukiman	82
4. Analisis Pengaruh Kegiatan Tambang Pasir Terhadap Panjang Jalan.....	83
F. Rekapitulasi Hasil Uji Korelasi.....	85
G. Arahan Pengembangan Tambang Pasir Terhadap Permukiman Masyarakat	
1. Analisis Faktor Internal.....	86
2. Analisis Faktor Eksternal	88
3. Strategi Pengembangan Kegiatan Tambang Pasir di Desa Ujung Baji	90
H. Kegiatan Penambangan dalam Perspektif Al-qur'an	97
BAB V PENUTUP	
A. Kesimpulan	104
B. Saran.....	105
DAFTAR PUSTAKA	106

DAFTAR TABEL

Tabel 1 Koefisien Tingkat Korelasi Variabel Berpengaruh	36
Tabel 2 Keterangan Rangking Alternatif Strategi	45

Tabel 3 Luas Wilayah Menurut Kecamatan di Kabupeten Takalar	49
Tabel 4 Perkembangan Jumlah Penduduk di Kabupaten Takalar	50
Tabel 5 Luas Wilayah Menurut Kecamatan di Kabupaten Takalar	51
Tabel 6 Jumlah Penduduk Kabupaten Takalar menurut Jenis Kelamin Tahun 2016	52
Tabel 7 Jumlah Penduduk Kabupaten Takalar menurut Usia Tahun 2016.....	53
Tabel 8 Jenis Penggunaan Lahan di Kabupaten Takalar	54
Tabel 9 Luas Wilayah Tiap Kelurahan Di Kecamatan Sanrobone Tahun 2016.....	56
Tabel 10 Perkembangan Jumlah Penduduk Kecamatan Sanrobone Tahun 2016.....	57
Tabel 11 Perkembangan Jumlah Penduduk Desa Ujung Baji Tahun 2017.....	59
Tabel 12 Penggunaan Lahan Desa Ujung Baji Tahun 2018.....	60
Tabel 13 Perkembangan Jumlah Rumah Desa Ujung Baji Tahun 2017	63
Tabel 14 Jumlah Sarana Umum Desa Ujung Baji Tahun 2017.....	64
Tabel 15 Jaringan Jalan Desa Ujung Baji Tahun 2018	65
Tabel 16 Jaringan Drainase Desa Ujung Baji Tahun 2018	67
Tabel 17 Analisis Kegiatan Tambang Pasir terhadap Jumlah Penduduk	79
Tabel 18 Analisis Kegiatan Tambang Pasir terhadap Jumlah Sarana Umum.....	80
Tabel 19 Analisis Kegiatan Tambang Pasir Terhadap Jumlah Bangunan	82
Tabel 20 Analisis Kawasan Tambang Pasir Panjang Jalan	83
Tabel 21 Rekapitulasi hasil analisis Koefisien Tingkat Korelasi Variabel Yang Berpengaruh	85
Tabel 22 Pembobotan Faktor Internal	86

Tabel 23 IFAS Faktor Kekuatan Kegiatan Pertambangan Pasir	87
Tabel 24 IFAS Faktor Kelemahan Kegiatan Pertambangan Pasir	88
Tabel 25 Pembobotan Faktor Internal	88
Tabel 26 EFAS Faktor Peluang Kegiatan Tambang Pasir	89
Tabel 27 EFAS Faktor Ancaman Kegiatan Tambang Pasir	90
Tabel 28 Matriks SWOT Pengembangan Tambang Pasir Desa Ujung Baji ...	92
Tabel 29 Pengembangan Kegiatan Penambangan Pasir di Desa Ujung Baji ..	93



DAFTAR GAMBAR

Gambar 1 Model Kuadran SWOT.....	41
Gambar 2 Kerangka Fikir	47
Gambar 3 Peta Administrasi Kabupaten Takalar	55
Gambar 4 Peta Administrasi Kecamatan Sanrobone.....	58
Gambar 5 Peta Administrasi Desa Ujung Baji	61
Gambar 6 Peta Penggunaan Lahan Desa Ujung Baji	62
Gambar 7 Permukiman Desa Ujung Baji	64
Gambar 8 Sarana Umum Desa Ujung Baji.....	65
Gambar 9 Kondisi Jalan di Desa Ujung Baji.....	66
Gambar 10 Persampahan Desa Ujung Baji	68
Gambar 11 Peta Permukiman Desa Ujung Baji 2018	70
Gambar 12 Peta Permukiman Desa Ujung Baji 2013	71
Gambar 13 Peta Sarana Umum Desa Ujung Baji 2018.....	72
Gambar 14 Peta Sarana Umum Desa Ujung Baji 2013.....	73
Gambar 15 Peta Jaringan Jalan Desa Ujung Baji 2018.....	74
Gambar 16 Peta Jaringan Jalan Desa Ujung Baji 2013.....	75
Gambar 17 Kegiatan Tambang Pasir.....	76
Gambar 18 Peta Lokasi Tambang 2018	77
Gambar 19 Peta Lokasi Tambang 2019	78
Gambar 20 Analisis SWOT Pengembangan Tambang Desa Ujung baji	91

ABSTRAK

Nama Penyusun : Dhiaurrahma
NIM : 60800114070
Judul Skripsi : Pengaruh Pertambangan Pasir terhadap Lingkungan Permukiman Desa Ujung Baji Kecamatan Sanrobone Kabupaten Takalar

Desa ujung Baji terletak di Kecamatan Sanrobone, di desa ini terdapat tambang pasir yang memiliki pengaruh terhadap masyarakat terutama yang bermukim di sekitar tambang pasir. Tambang yang berada di Desa Ujung Baji tidak memiliki izin berdasar Undang-undang No 1 tahun 2014 (tentang perubahan atas UU No27/2007) tentang Pengelolaan Wilayah Pesisir Dan Pulau-Pulau Kecil, Pasal 17 Ayat 1 sebelum diterbitkannya Rencana Zonasi Wilayah Pesisir dan Pulau-pulau kecil (RZWP3K) maka izin lokasi untuk pertambangan pasir laut belum dapat diproses. Penelitian ini bertujuan untuk mengetahui seberapa besar pengaruh pertambangan pasir terhadap lingkungan permukiman masyarakat. Metode analisis yang di gunakan adalah analisis korelasi. Berdasarkan hasil analisis di peroleh bahwa (1) Kegiatan tambang berpengaruh sangat kuat terhadap luas kawasan permukiman, (2) Kegiatan tambang berpengaruh rendah terhadap jumlah sarana umum, (3) Kegiatan tambang berpengaruh sangat kuat terhadap jumlah bangunan permukiman, (4) Kegiatan tambang berpengaruh sangat kuat terhadap panjang serta kondisi jalan. Strategi pengembangan tambang yang sesuai diterapkan menurut analisis SWOT yaitu matriks Internal Eksternal (IE) menunjukkan bahwa pertemuan antara nilai lingkungan internal dan lingkungan eksternal berada pada kuadran 1 yakni strategi pertumbuhan untuk memanfaatkan peluang dengan memanfaatkan serta mengembangkan potensi yang ada di Desa Ujung Baji dan mengurangi peningkatan jumlah ancaman maupun kelemahan.

Kata Kunci : *Pesisir, Pertambangan, Permukiman*

BAB I

PENDAHULUAN

A. *Latar Belakang*

Pesisir merupakan daerah pertemuan antara darat dan laut ke arah darat meliputi bagian daratan, baik kering maupun terendam air, yang masih dipengaruhi sifat-sifat laut seperti pasang surut, angin laut, dan perembesan air asin sedangkan ke arah laut meliputi bagian laut yang masih dipengaruhi oleh proses-proses alami yang terjadi di darat seperti sedimentasi dan aliran air tawar, maupun yang disebabkan oleh kegiatan manusia di darat seperti penggundulan hutan dan pencemaran (Soegiarto, 1976; Dahuri et al, 2001 & Suherman, Suryaningtyas, & Mulatsih, 2015).

Berdasarkan Keputusan Menteri Kelautan dan Perikanan Nomor: KEP.10/MEN/2002 tentang Pedoman Umum Perencanaan Pengelolaan Pesisir Terpadu, Wilayah Pesisir didefinisikan sebagai wilayah peralihan antara ekosistem darat dan laut yang saling berinteraksi, di mana ke arah laut 12 mil dari garis pantai untuk provinsi dan sepertiga dari wilayah laut itu (kewenangan provinsi) untuk kabupaten/kota dan ke arah darat batas administrasi kabupaten/kota.

Sebagai negara maritim Indonesia memiliki garis pantai sepanjang ± 81.000 km. Luas wilayah laut, termasuk di dalamnya Zona ekonomi Eksklusif mencakup 5, 8 juta kilometer persegi (Dahuri, 2001). Di dalam wilayah laut dan pesisir

tersebut terkandung kekayaan sumber daya laut yang amat besar, mulai dari ikan, kepiting, udang, kerang dan berbagai sumber daya laut lainnya yang siap untuk dieksploitasi nelayan. Secara teoritis, dengan kekayaan laut yang demikian besar, nelayan mampu hidup berkecukupan. Namun kenyataannya, jauh panggang dari api. Hanya segelintir nelayan yang hidup berkecukupan, selebihnya, sebagian besar yang lain dapat dikatakan bukan saja belum berkecukupan, melainkan juga masih terbelakang (Haryono, 2005).

Kegiatan pertambangan pasir laut mengancam ekosistem pesisir, laut, dan pulau-pulau kecil di sekitarnya, kemudian hal tersebut akan berdampak pada produktivitas perikanan dan pendapatan nelayan. Pada lokasi tersebut terdapat pemijahan ikan milik masyarakat, habitat kepiting, cumi, ikan. Bahkan Kementerian Kelautan dan Perikanan sendiri memiliki aset pada wilayah tersebut berupa Balai Benih Air payau Takalar yang memproduksi benih udang unggulan (Walhi, 2017).

Masalah lingkungan seperti pencemaran, kerusakan dan bencana setiap harinya dari tahun ke tahun masih terus berlangsung dan semakin luas. Kondisi tersebut juga memberikan dampak yang sangat serius bagi kesehatan dan jiwa manusia tetapi juga menyebabkan menurunnya kualitas lingkungan. Menurunnya kualitas lingkungan, di antaranya disebabkan antara lain oleh penambahan penduduk yang semakin hari semakin pesat dan meningkatnya kebutuhan akan sumber daya untuk memenuhi kebutuhannya masing-masing.

Pertambahan penduduk telah meningkatkan kebutuhan terhadap sandang, pangan, papan, air bersih dan energi. Hal tersebut mengakibatkan eksploitasi terhadap sumber daya alam semakin tinggi serta cenderung mengabaikan aspek-aspek lingkungan hidup. Pertambahan jumlah penduduk dengan segala konsekuensinya akan memerlukan lahan yang luas untuk melakukan aktivitasnya dan memanfaatkan sumber daya alam untuk memenuhi kebutuhan hidupnya. Eksploitasi sumber daya alam yang berlebihan akan berdampak pada penurunan kelestarian sumber daya alam dan fungsi lingkungan (Kartodihardjo, dkk.,2005).

Kerusakan sumber daya alam setiap harinya terus mengalami peningkatan, baik dalam jumlah maupun sebaran wilayahnya. Besarnya eksploitasi yang dilakukan menyebabkan kerusakan secara fisik, bukan hanya dalam kawasan produksi yang dibatasi oleh daya dukung sumber daya alam, melainkan juga terjadi di dalam kawasan lindung dan konservasi yang telah ditetapkan sebelumnya. Kerusakan tersebut disebabkan baik oleh usaha-usaha komersial yang secara sah mendapat izin maupun oleh individu-individu yang tidak mendapat izin.

Pasir merupakan komoditas tambang yang berperan penting sebagai bahan baku material untuk berbagai pembangunan infrastruktur (Suherman, Suryaningtyas, & Mulatsih, 2015). Penambangan pasir dapat menyerap tenaga kerja (Yudhistira 2008) dan tumbuhnya kesempatan berusaha masyarakat sekitar (Dyahwanti 2007). Selain itu, penambangan pasir juga memberikan kontribusi

bagi daerah sebagai salah satu sumber Pendapatan Asli Daerah (PAD) (Suherman, Suryaningtyas, & Mulatsih, 2015).

Seiring dengan perkembangan Kota Makassar yang mengakibatkan urbanisasi dimana kebutuhan lahan setiap harinya semakin meningkat dan masyarakat lebih memilih untuk tinggal tidak jauh dari pusat kota dan tempat mereka bekerja. Salah satunya pada daerah peisir Kota Makassar dimana salah satu cara agar kebutuhan lahan terpenuhi dengan cara mereklamasi.

Reklamasi di Kota Makassar masih banyak membutuhkan bahan material timbunan pasir. Material timbunan pasir diperoleh dari laut Kota Makassar hingga laut Kabupaten Takalar. Kabupaten Takalar dipilih karena jarak yang dekat sehingga tidak memerlukan biaya yang besar. Karena kebijakan pemerintah terhadap pembangunan infrastruktur yang semakin marak saat ini sehingga pembangunan di Kota Makassar setiap harinya semakin pesat. Oleh sebab itu dalam pembangunan Kota Makassar sangat membutuhkan bahan baku seperti pasir. Desa Ujung Baji Kecamatan Sanrobone Kabupaten Takalar merupakan salah satu titik penambangan pasir yang terdapat di Kabupaten Takalar.

Namun, apabila penambangan pasir tidak dikelola dengan baik maka akan menimbulkan dampak negatif pada keseimbangan dan fungsi lingkungan seperti menyebabkan terjadinya pengikisan terhadap humus tanah, terbentuknya lubang-lubang besar dan mengakibatkan erosi (Hasibuan 2006). Erosi merupakan proses alami yang mudah dikenali, akan tetapi erosi bisa diperparah oleh aktivitas

manusia (Arsyad 2006) seperti kegiatan penambangan pasir karena pada kegiatan ini terjadi perubahan tutupan lahan menjadi lahan terbuka, sehingga tingkat erosi di daerah penambangan pasir termasuk tinggi (Yudhistira 2008). Selain itu, penambangan pasir dapat menyebabkan pencemaran lingkungan perairan (Yunus 2005; Sonak et al. 2006), (Suherman, Suryaningtyas, & Mulatsih, 2015). Hal ini di bahas pula oleh Allah SWT yang selalu mrnganjurkan kita untuk menjaga kelestarian lingkungan dalam Qur'an Surah Al-a'raf ayat 56-58 :

وَلَا تُفْسِدُوا فِي الْأَرْضِ بَعْدَ إِصْلَاحِهَا وَادْعُوهُ خَوْفًا وَطَمَعًا إِنَّ رَحْمَتَ اللَّهِ قَرِيبٌ مِّنَ الْمُحْسِنِينَ ﴿٥٦﴾ وَهُوَ الَّذِي يُرْسِلُ الرِّيحَ بُشْرًا بَيْنَ يَدَيْ رَحْمَتِهِ ۗ حَتَّىٰ إِذَا أَقْلَّتْ سَحَابًا ثِقَالًا سُقْنَهُ لِبَلَدٍ مَّيِّتٍ فَأَنْزَلْنَا بِهِ الْمَاءَ فَأَخْرَجْنَا بِهِ مِنْ كُلِّ الثَّمَرَاتِ ۗ كَذَٰلِكَ نُخْرِجُ الْمَوْتَىٰ لَعَلَّكُمْ تَذَكَّرُونَ ﴿٥٧﴾ وَالْبَلَدُ الطَّيِّبُ يَخْرِجُ نَبَاتَهُ ۗ وَإِذْنِ رَبِّهِ ۗ وَالَّذِي خَبثَ لَا يَخْرِجُ إِلَّا نَكِدًا ۗ كَذَٰلِكَ نُصَرِّفُ الْآيَاتِ لِقَوْمٍ يَشْكُرُونَ ﴿٥٨﴾

Terjemahannya

“(56) Dan janganlah kamu berbuat kerusakan di bumi setelah (diciptakan) dengan baik, berdoalah kepada-Nya dengan rasa takut dan penuh harap. Sesungguhnya rahmat Allah sangat dekat kepada orang yang berbuat kebaikan. (57) Dialah yang meniupkan angin sebagai pembawa kabar gembira, mendahului kedatangan rahmat-Nya (hujan), sehingga apabila angin itu membawa awam mendung, kami halau ke suatu daerah yang tandus, lalu kami turunkan hujan di daerah itu. Kemudian kami tumbuhkan dengan hujan itu berbagai macam buah-buahan seperti itulah kami membangkitkan orang yang telah mati, mudah-mudahan kamu mengambil pelajaran. (58) Dan tanah yang baik, tanaman-tanamannya tumbuh subur dengan izin Tuhan, dan tanah yang

buruk, tanaman-tanamannya yang tumbuh merana. Demikianlah kami menjelaskan berulang-ulang tanda-tanda (kebesaran kami) bagi orang-orang yang bersyukur.”

Menurut M. Quraish Shihab dalam bukunya Tasfir Al-Misbah Volume 5, Ayat 56 Q.S Al-a'raf alam raya telah diciptakan Allah SWT, dalam keadaan yang sangat, harmonis, serasi dan memenuhi kebutuhan makhluk. Allah telah menjadikannya baik, bahkan memerintahkan hamba-hamba-Nya untuk memperbaikinya. Salah satu bentuk perbaikan yang dilakukan Allah, adalah dengan mengutus para nabi untuk meluruskan dan memperbaiki kehidupan yang kacau dalam masyarakat.

Ayat 57 Q.S Al-a'raf 57 Al-baq'a'i menghubungkan ayat ini dengan ayat yang lalu dengan menyatakan, bahwa karena kualitas tanah dan kesinambungan kesuburannya terpenuhi dengan turunnya hujan, dan ini merupakan salah satu rahmat-Nya yang terbesar, sedang turunnya hujan melalui awan yang juga memerlukan angin, maka Allah berfirman mengingatkan rahmatnya sekaligus membuktikan keniscayaan hari kiamat, bahwa *dan dialah* bukan selain-Nya yang *mengutus* yakni meniupkan aneka angin *sebagai pembawa berita gembira sebelum kedatangan-Nya*.

Ayat 58 Q.S Al-a'raf sebagaimana ada perbedaan antara tanah dengan tanah, demikian juga ada perbedaan antara kecenderungan dan potensi jiwa manusia dengan jiwa manusia yang lain *dan tanah yang baik*, yakni yang subur dan dipelihara, *tanaman-tanamannya tumbuh subur dengan seizin*, yakni berdasar kehendak Allah yang ditetapkan-Nya melalui hukum alam *dan tanah yang buruk*,

yakni yang tidak subur. Allah tidak memberinya potensi untuk menumbuhkan buah yang baik, karena itu tanaman-tanamannya hanya tumbuh merana, hasilnya sedikit dan kualitasnya rendah. Demikianlah kami mengulang-ulangi dengan cara beraneka ragam dan berkali-kali ayat-ayat, yakni tanda-tanda kebesaran dan kekuasaan Kami bagin orang-orang yang bersyukur, yakni yang mau menggunakan anugrah Allah sesuai dengan fungsi dan tujuannya.

Aspek dakwah yang terkandung dalam Surat Al-A'raf ayat 56, 57 dan 58 sesuai dengan penelitian adalah Allah memerintahkan hamba-Nya untuk menjaga semua ciptaan-Nya seperti lingkungan pesisir dan lain sebagainya dan melarang untuk merusaknya. Allah menciptakan bumi ini untuk keperluan hidup manusia agar dapat diolah dan dimanfaatkan dengan sebaik-baiknya untuk kesejahteraan bersama. Oleh karena itu, Allah melarang untuk merusaknya karena akan berdampak buruk bagi semuanya.

Dampak positif menjaga lingkungan hidup adalah manusia dapat hidup dengan nyaman, tenang, damai, dan sejahtera karena semua kebutuhan dan keperluannya tersedia dan terjaga dengan baik. Misal kita menginginkan nasi untuk kebutuhan makan kita, sedangkan nasi berasal dari beras, beras berasal dari tanaman padi. Apabila kita dapat menjaga tanaman padi tersebut, kita tidak perlu takut kekurangan bahan pangan.

Adapun dampak negatif bila kita tidak menjaga lingkungan hidup kita yaitu segala yang kita butuhkan tidak dapat terpenuhi karena kerusakan yang ditimbulkan, maka alam tidak dapat memberikan kebutuhan dengan baik. Misal

kita butuh sayur-sayuran, apabila kita tidak menyediakan lahan kosong untuk menanam sayuran, maka kebutuhan sayur pun tidak dapat terpenuhi.

Dari sisi keanekaragaman hayati, bahkan perairan Takalar, khususnya sekitar pulau Sanrobengi masih memiliki keanekaragaman hayati yang sangat bagus. Bahkan masuk sebagai kawasan konservasi perairan dalam pola ruang KSN mamminasata (Walhi, 2017).

Sebagaimana diatur dalam Pasal 20 ayat 3 Undang-undang No 32 Tahun 2009 tentang Perlindungan dan Pengelolaan Lingkungan Hidup bahwa, setiap orang diperbolehkan untuk membuang limbah ke media lingkungan hidup dengan persyaratan, memenuhi baku mutu lingkungan hidup dan mendapat izin dari menteri, gubernur atau bupati/walikota sesuai dengan kewenangannya. Kemudian Pasal 67, setiap orang berkewajiban memelihara kelestarian fungsi lingkungan hidup serta mengendalikan pencemaran dan/atau kerusakan lingkungan. Pasal 69 ayat 1 huruf a, menyatakan bahwa, setiap orang dilarang melakukan perbuatan yang mengakibatkan pencemaran dan/atau perusakan lingkungan, adanya aktivitas pertambangan baik proses penggalian, pengangkutan dan pengolahan sangat mengganggu permukiman masyarakat. Aktivitas pertambangan menyebabkan menurunnya kualitas air sungai yang terjadi di penambangan (Silfa, 2017).

Tujuan penataan ruang wilayah Kabupaten Takalar adalah mewujudkan ruang wilayah kabupaten yang memenuhi kebutuhan pembangunan ekonomi, sosial, dan budaya, yang berwawasan lingkungan dengan mempertimbangkan

dimensi wilayah pesisir, dan daratan. Menengah dan dataran tinggi, mengoptimalkan sumberdaya lahan yang ada, dan mengatasi masalah sumberdaya air pada lahan budidaya, melalui penciptaan peluang alokasi investasi secara efisien, bersinergi antar wilayah, dan optimalisasi sumberdaya wilayah yang ada menuju tercapainya kesejahteraan masyarakat.

Kebijakan penataan ruang Kabupaten Takalar mencakup, pengembangan kawasan budidaya sesuai dengan daya dukung dan daya tampung lingkungan, yang meliputi kawasan budidaya kehutanan, kawasan peruntukan pertanian, kawasan peruntukan perkebunan, kawasan peruntukan perikanan, kawasan peruntukan pertambangan, kawasan peruntukan industri, kawasan peruntukan pariwisata, kawasan peruntukan permukiman, dan kawasan peruntukan lainnya.

Desa ujung Baji terletak di Kecamatan Sanrobone, di desa ini terdapat tambang pasir yang memiliki pengaruh terhadap masyarakat terutama yang bermukim di sekitar tambang pasir. Tambang yang berada di Desa Ujung Baji tidak memiliki izin berdasar Undang-undang No 1 tahun 2014 (tentang perubahan atas UU No27/2007) tentang Pengelolaan Wilayah Pesisir Dan Pulau-Pulau Kecil, Pasal 17 Ayat 1 sebelum diterbitkannya Rencana Zonasi Wilayah Pesisir dan Pulau-pulau kecil (RZWP3K) maka izin lokasi untuk pertambangan pasir laut belum dapat diproses.

Kegiatan tambang pasir yang dilakukan di Desa Ujung Baji tersebut tidak berizin mengakibatkan beberapa permasalahan lingkungan yang sudah tidak sesuai dengan pasal 69 ayat 1 huruf a. Penambang pasir ilegal yang di lakukan

di sepanjang pesisir Desa Ujung Baji mengakibatkan perubahan garis pantai, penurunan kualitas lingkungan serta kerusakan jalan yang diakibatkan oleh kendaraan berat yang mengangkut pasir setiap harinya. Masyarakat di Desa Ujung Baji adalah nelayan dan petani rumput laut dan tambak yang mengandalkan hidupnya hanya dari penghasilannya tersebut.

B. Rumusan Masalah

Berdasarkan deskripsi yang telah dipaparkan pada bagian latar belakang di atas, maka untuk memudahkan proses penelitian guna menghindari pembahasan yang terlalu meluas diperlukan adanya perumusan masalah. Berangkat dari pernyataan tersebut di atas, maka rumusan masalah yang akan dibahas dalam penelitian ini yaitu:

1. Bagaimana pengaruh pertambangan pasir terhadap permukiman Desa Ujung Baji Kecamatan Sanrobone Kabupaten Takalar?
2. Bagaimana arahan pengelolaan tambang pasir di Desa Ujung Baji Kecamatan Sanrobone Kabupaten Takalar?

C. Tujuan Dan Manfaat Penelitian

1. Tujuan Penelitian

- a. Mengetahui pengaruh pertambangan pasir terhadap lingkungan permukiman masyarakat di Desa Ujung Baji Kecamatan Sanrobone Kabupaten Takalar.
- b. Mengetahui arahan pengelolaan tambang pasir di Desa Ujung Baji Kecamatan Sanrobone Kabupaten Takalar

2. Manfaat Penelitian

- a. Menjadi bahan kajian (referensi) terhadap penelitian-penelitian selanjutnya yang terkait.
- b. Menjadi bahan masukan untuk pemerintah Kabupaten Takalar terkhusus untuk Desa Ujung Baji Kecamatan Sanrobone.

D. Ruang Lingkup Penelitian

Ruang yang digunakan dalam studi penelitian ini meliputi ruang lingkup kawasan dan ruang lingkup materi. Ruang lingkup wilayah bertujuan untuk membatasi lingkup kajian, sedangkan ruang lingkup substansi bertujuan untuk membatasi lingkup materi pembahasan.

1. Ruang Lingkup Wilayah

Secara administrasi kawasan penelitian berada di pesisir Desa Ujung Baji Kecamatan Sanrobone Kabupaten Takalar

2. Ruang Lingkup Substansi

Adapun ruang lingkup substansi pada penelitian ini adalah pengaruh mbang pasir terhadap lingkungan di pesisir Desa Ujung Baji Kecamatan Sanrobone Kabupaten Takalar.

E. Sistematika Pembahasan

BAB I PENDAHULUAN

Bab ini berisi latar belakang studi, rumusan masalah, tujuan penelitian, ruang lingkup penelitian dan sistematika pembahasan.

BAB II TINJAUAN PUSTAKA

Bab ini menguraikan tentang teori-teori yang melandasi dan berkaitan dengan kepentingan analisis studi antara lain defenisi tambang pasir, dampak lingkungan dan pesisir

BAB III METODE PENELITIAN

Bab ini menjelaskan tentang metodeologi penelitian yang terdiri dari lokasi dan waktu penelitian, jenis data dan metode pengumpulan data, variabel penelitian, metode analisis.

BAB IV HASIL DAN PEMBAHASAN

Bab ini memuat tentang data dan informasi mengenai Kabupaten Takalar, Kecamatan Sanrobone, Desa Ujung Baji. Hasil analisis mengenai pengaruh kegiatan pertambangan serta arahan pengembangan kegiatan pertambangan.

BAB V PENUTUP

Bab ini berisikan tentang kesimpulan dari penelitian di wilayah studi serta saran-saran

DAFTAR PUSTAKA

Berisi informasi referensi acuan dalam penyusunan penelitian.

BAB II

TINJAUAN PUSTAKA

A. *Kerusakan Lingkungan*

Menurut Undang-Undang Nomor 23 Tahun 1997 tentang Pengelolaan Lingkungan Hidup, definisi perusakan lingkungan hidup adalah tindakan yang menimbulkan perubahan langsung atau tidak langsung terhadap sifat fisik dan atau hayatinya yang mengakibatkan lingkungan hidup tidak berfungsi lagi dalam menunjang pembangunan berkelanjutan (Dyahwanti, 2007).

Pembangunan sektoral selama ini terus memperbesar eksploitasi sumber daya alam, sementara itu kebutuhan untuk melakukan konservasi dan perlindungan sumber daya alam tidak dapat dijalankan sebagaimana mestinya. Akibatnya adalah semakin banyaknya kerusakan lingkungan, banjir, longsor, pencemaran air sungai, dan lain-lain (Dyahwanti, 2007).

Anggapan bahwa lingkungan itu milik publik, menyebabkan orang pada umumnya tidak merasa bersalah mengeksploitasi sebesar-besarnya sumber daya alam dan membuang limbah ke media lingkungan (Hadi, 2006). Kerusakan lingkungan berkaitan erat dengan daya dukung alam. Daya dukung alam dapat diartikan sebagai kemampuan alam untuk mendukung kehidupan manusia (Wardhana, 2004). Daya dukung alam perlu dijaga karena daya dukung alam dapat berkurang atau menyusut sejalan dengan berputarnya waktu dan pesatnya perkembangan ilmu pengetahuan dan teknologi serta kemajuan industri.

Kerusakan lingkungan akan menyebabkan daya dukung alam berkurang atau hilang (Dyahwanti, 2007).

Mengingat bahwa daya dukung alam sangat menentukan bagi kelangsungan hidup manusia, maka kemampuan daya dukung alam harus dijaga agar tidak rusak dan berakibat buruk bagi manusia. Kerusakan lingkungan dipengaruhi oleh faktor internal dan eksternal. Kerusakan internal adalah kerusakan yang terjadi diakibatkan alam itu sendiri. Kerusakan karena faktor internal sulit dicegah karena merupakan proses alami yang terjadi pada bumi/alam. Menurut Wardhana (2004) kerusakan lingkungan karena faktor internal antara lain adalah :

1. Letusan gunung berapi yang merusak lingkungan alam sekitarnya.
2. Gempa bumi yang menyebabkan dislokasi lapisan tanah.
3. Kebakaran hutan karena proses alami pada musim kemarau panjang, disebabkan oleh embun yang berfungsi sebagai lensa pengumpul api (pada titik fokusnya) pada saat terkena cahaya matahari, tepat pada saat embun belum menguap.
4. Banjir besar dan gelombang laut yang tinggi akibat badai

Kerusakan lingkungan karena faktor internal pada umumnya diterima sebagai musibah bencana alam. Kerusakan yang terjadi dalam waktu singkat namun akibatnya dapat berlangsung dalam waktu yang cukup lama. Menurut Wardhana (2004) kerusakan karena faktor eksternal adalah kerusakan yang diakibatkan oleh ulah manusia dalam rangka meningkatkan kualitas dan kenyamanan hidupnya.

Pada umumnya disebabkan karena kegiatan industri, berupa limbah buangan industri (Dyahwanti, 2007).

Kerusakan karena faktor eksternal antara lain disebabkan oleh :

1. Pencemaran udara yang berasal dari cerobong asap pabrik (kegiatan industri) dan juga gas buangan dari hasil pembakaran bahan bakar fosil (pada sistem transportasi)
2. Pencemaran air yang berasal dari limbah buangan industri
3. Pencemaran daratan (tanah) oleh kegiatan industri maupun penumpukan limbah padat/barang bekas.
4. Penambangan untuk mengambil kekayaan alam (mineral) dari perut bumi.

Menurut Undang-Undang Nomor 23 Tahun 1997 tentang Pengelolaan Lingkungan Hidup, definisi dampak lingkungan hidup adalah pengaruh perubahan pada lingkungan hidup yang diakibatkan oleh suatu usaha dan atau kegiatan. Menurut Hadi (2006), dampak lingkungan itu pada umumnya menimpa pada orang lain dan bukan pemrakarsa kegiatan yang menimbulkan dampak dimaksud. Banjir, tanah longsor, kebisingan, bau, debu, intrusi air laut, kemiskinan, hilangnya mata pencaharian merupakan dampak lingkungan yang dirasakan oleh mereka yang bukan memprakarsai kegiatan (Dyahwanti, 2007).

Hal ini di bahas pula oleh Allah SWT yang selalu mrnganjurkan kita untuk menjaga bkelestarian lingkungan dalam Qur'an Surah al-Baqrah ayat 11,12:

وَإِذَا قِيلَ لَهُمْ لَا تُفْسِدُوا فِي الْأَرْضِ قَالُوا إِنَّمَا نَحْنُ مُصْلِحُونَ ﴿١١٠﴾ أَلَا إِنَّهُمْ هُمُ
الْمُفْسِدُونَ وَلَكِن لَّا يَشْعُرُونَ ﴿١١١﴾

Terjemahannya:

Dan bila dikatakan kepada mereka: Janganlah kamu membuat kerusakan di muka bumi, mereka menjawab: “Sesungguhnya hanya kami orang-orang mushlih. “Ingatlah, sesungguhnya mereka itu lah orang-orang yang benar-benar perusak, tapi mereka tidak menyadari (Kementrian Agama RI, 2013: 4)

Dalam Tafsir Al-Misbah Quraish Shihab (2002: 125) menjelaskan bahwa keburukan mereka tidak terbatas pada kebohongan dan penipuan, tetapi ada yang lain, yaitu kepicikan pandangan dan pengakuan yang bukan pada tempatnya sehingga bila dikatakan yakni ditegur kepada mereka: Janganlah kamu membuat kerusakan di muka bumi, mereka menjawab; Sesungguhnya hanya kami-bukan selain kami orang-orang mushlih, yakni yang selalu melakukan perbaikan. Ucapan mereka dibantah, Tidak! Sesungguhnya mereka itulah orang-orang yang benar-benar perusak, tetapi mereka tidak menyadari.

Penambangan pasir yang terdapat di Desa Ujung Baji merupakan suatu kegiatan yang akan merusak di muka bumi bila tidak di kelolah dengan baik, hal ini sudah beberapa kali mendapat tindakan oleh pihak kepolisian dengan cara membubarkan paksa kegiatan tersebut, tetapi hal itu hanya berhenti beberapa hari dan selanjutnya masih beroperasi hingga sekarang.

B. Kegiatan Penambangan

Tanah merupakan salah satu faktor yang terpenting bagi kehidupan manusia. Akan tetapi sangat disayangkan bahwa pada umumnya setelah manusia berhasil menguasai sebidang atau seluas tanah, mereka mengabaikan fungsi tanah, bahkan merusak dan selanjutnya menelantarkan tanah itu sendiri (Kartasapoetra, dkk, 2005), (Dyahwanti, 2007). Usaha penambangan merupakan usaha melakukan kegiatan eksplorasi, eksploitasi, produksi, dan penjualan. Menurut Rahmi (1995), penggolongan bahan-bahan galian adalah sebagai berikut :

1. Golongan a, merupakan bahan galian strategis, yaitu strategis untuk perekonomian Negara serta pertahanan dan keamanan Negara.
2. Golongan b, merupakan bahan galian vital, yaitu dapat menjamin hajat hidup orang banyak, Contohnya besi, tembaga, emas, perak dan lain-lain/
3. Golongan c, bukan merupakan bahan galian strategis ataupun vital, karena sifatnya tidak langsung memerlukan pasaran yang bersifat internasional. Contohnya marmer, batu kapur, tanah liat, pasir, yang sepanjang tidak mengandung unsur mineral.

Menurut Undang-Undang Nomor 11 tahun 1967 tentang Ketentuan-ketentuan Pokok Pertambangan menyebutkan bahawa pertambangan rakyat adalah suatu usaha pertambangan bahan-bahan galian dari semua golongan a, b dan c yang dilakukan oleh rakyat setempat secara kecil-kecilan atau gotong royong dengan alat-alat sederhana untuk pencairan sendiri (As'ad, 2005). Pertambangan rakyat dilakukan oleh rakyat, artinya dilakukan oleh masyarakat yang berdomisili di

area pertambangan secara kecil-kecilan atau gotong royong dengan alat-alat sederhana. Tujuan mereka adalah untuk meningkatkan kehidupan sehari-hari. Dilaksanakan secara sederhana dan dengan alat sederhana, jadi tidak menggunakan teknologi canggih, sebagaimana halnya dengan perusahaan pertambangan yang mempunyai modal besar dan memakai teknologi canggih (Dyahwanti, 2007). Dari uraian di atas, dapat dikemukakan unsur-unsur pertambangan rakyat, yaitu :

1. Usaha pertambangan
2. Bahan galian meliputi bahan galian strategis, vital dan galian c
3. Dilakukan oleh rakyat
4. Domisili di area tambang rakyat
5. Untuk penghidupan sehari-hari
6. Diusahakan dengan cara sederhana.

Kegiatan penambangan rakyat dapat mempengaruhi sifat fisika, kimia serta biologi tanah melalui pengupasan tanah lapisan atas, penambangan, pencucian serta pembuangan tailing. Penambangan rakyat yang tidak memperhatikan aspek lingkungan akan menyebabkan terancamnya daerah sekitarnya dengan bahaya erosi dan tanah longsor karena hilangnya vegetasi penutup tanah (As'ad, 2005 Dyahwanti, 2007).

Lahan yang digunakan untuk pertambangan tidak seluruhnya digunakan untuk operasi pertambangan secara serentak, tetapi secara bertahap. Sebagian besar

tanah yang terletak dalam kawasan pertambangan menjadi lahan yang tidak produktif. Sebagian dari lahan yang telah dikerjakan oleh pertambangan tetapi belum direklamasi juga merupakan lahan tidak produktif. Lahan bekas kegiatan pertambangan menunggu pelaksanaan reklamasi pada tahap akhir penutupan tambang. Kalau lahan yang telah selesai digunakan secara bertahap direklamasi, maka lahan tersebut dapat menjadi lahan produktif (Nurdin dkk, 2000 Dyahwanti, 2007).

Pertambangan dapat menciptakan kerusakan lingkungan yang serius dalam suatu kawasan/wilayah. Potensi kerusakan tergantung pada berbagai faktor kegiatan pertambangan dan faktor keadaan lingkungan. Faktor kegiatan pertambangan antara lain pada teknik pertambangan, pengolahan dan lain sebagainya. Sedangkan faktor lingkungan antara lain faktor geografis dan morfologis, fauna dan flora, hidrologis dan lain-lain (Dyahwanti, 2007).

Kegiatan pertambangan mengakibatkan berbagai perubahan lingkungan, antara lain perubahan bentang alam, perubahan habitat flora dan fauna, perubahan struktur tanah, perubahan pola aliran air permukaan dan air tanah dan sebagainya. Perubahan-perubahan tersebut menimbulkan dampak dengan intensitas dan sifat yang bervariasi. Selain perubahan pada lingkungan fisik, pertambangan juga mengakibatkan perubahan kehidupan sosial, budaya dan ekonomi (Dyahwanti, 2007).

Dampak kegiatan pertambangan terhadap lingkungan tidak hanya bersumber dari pembuangan limbah, tetapi juga karena perubahan terhadap komponen lingkungan yang berubah atau meniadakan fungsi-fungsi lingkungan. Semakin besar skala kegiatan pertambangan, makin besar pula areal dampak yang ditimbulkan. Perubahan lingkungan akibat kegiatan pertambangan dapat bersifat permanen, atau tidak dapat dikembalikan kepada keadaan semula. Perubahan topografi tanah, termasuk karena mengubah aliran sungai, bentuk danau atau bukit selama masa pertambangan, sulit dikembalikan kepada keadaannya semula (Dyahwanti, 2007).

Kegiatan pertambangan juga mengakibatkan perubahan pada kehidupan sosial, ekonomi dan budaya masyarakat. Perubahan tata guna tanah, perubahan kepemilikan tanah, masuknya pekerja, dan lain-lain. Pengelolaan dampak pertambangan terhadap lingkungan bukan untuk kepentingan lingkungan itu sendiri tetapi juga untuk kepentingan manusia (Nurdin, dkk, 2000 Dyahwanti, 2007).

Keterlibatan masyarakat dalam pengelolaan dampak pertambangan terhadap lingkungan sangat penting. Keterlibatan masyarakat sebaiknya berawal sejak dilakukan perencanaan ruang dan proses penetapan wilayah untuk pertambangan. Masyarakat setempat dilibatkan dalam setiap perencanaan dan pelaksanaan usaha pertambangan serta upaya penanggulangan dampak yang merugikan maupun upaya peningkatan dampak yang menguntungkan. Pemerintah Daerah

bertanggung jawab terhadap pengawasan pelaksanaan keterlibatan masyarakat (Dyahwanti, 2007).

Masih banyak manusia yang bersikap tidak tahu atau tidak mau peduli dan tidak butuh pandangan dan manfaat jangka panjang sumber daya alam, sekaligus tidak peduli dengan tragedi kerusakan lingkungan yang terjadi. Bagi mereka, kesejahteraan material sesaat menjadi kepedulian utama dan pada saat yang sama mengabaikan berbagai tragedi kerusakan lingkungan yang umumnya padahal justru mendatangkan kerugian bagi mereka juga dan bahkan bagi orang lain yang tidak tahu menahu (Kartodiharjo, 2005) Anggapan bahwa lingkungan itu milik publik, menyebabkan orang pada umumnya tidak merasa bersalah mengeksploitasi sebesar-besarnya sumber daya alam dan membuang limbah ke media lingkungan (Hadi, 2006). Kerusakan lingkungan berkaitan erat dengan daya dukung alam. Daya dukung alam dapat diartikan sebagai kemampuan alam untuk mendukung kehidupan manusia (Wardhana, 2004). Daya dukung alam perlu dijaga karena daya dukung alam dapat berkurang atau menyusut sejalan dengan berputarnya waktu dan pesatnya perkembangan ilmu pengetahuan dan teknologi serta kemajuan industri. lingkungan akan menyebabkan daya dukung alam berkurang atau hilang (Silfa, 2017).

Proses penambangan, khususnya yang dilakukan dengan metode penambangan terbuka, akan memberikan dampak secara langsung terhadap kerusakan lahan dan menurunnya jumlah dan kualitas biota yang berada dalam sistem lahan

tersebut. Dampak tersebut terjadi karena penambangan terbuka mengakibatkan berbagai perubahan yang signifikan di sekitar lokasi tambang, seperti hilangnya vegetasi penutup, kerusakan tubuh tanah, serta perubahan topografi dan pola hidrologi. Pengaruh yang ditimbulkan oleh proses penambangan tidak hanya terjadi di lokasi tambang tapi juga lingkungan di sekitarnya (Silfa, 2017).

Pengaruh lain yang dapat muncul dari adanya perusahaan tambang yang beroperasi di daerah permukiman antara lain pencemaran lingkungan. Pencemaran dan kelestarian lingkungan tersebut menyangkut dimensi ruang tidak saja lokal akan tetapi nasional bahkan global. Keluasan dan intensitas perubahan lingkungan selalu lebih besar dari pada yang direncanakan. Pada kenyataannya perubahan lingkungan tersebut, di kenal adanya efek sampingan dari proses pembangunan yang dapat bersifat positif maupun negatif (Silfa, 2017).

Semua sistem lingkungan (ekosistem) saling berhubungan satu dengan yang lainnya, baik secara langsung ataupun tidak. Berangkat dari pemahaman ini maka suatu kegiatan yang dilakukan di daratan, di dataran tinggi (gunung) sekalipun, apabila berdampak negatif terhadap lingkungan maka akan dapat menimbulkan dampak negatif pula terhadap keberadaan ekosistem di daerah pesisir dan laut yang berada jauh dari kegiatan tersebut (Lasut, 2008 & Silfa, 2017).

Kerusakan ekosistem dan sumberdaya pesisir dan laut akan berdampak luas pada berbagai aspek yang berhubungan dengan kehidupan manusia, karena manusia sangat tergantung pada ekosistem dan sumberdaya tersebut. Misalnya, degradasi kualitas lingkungan sebagai tempat hidup yang sehat bagi masyarakat. Selain itu degradasi sumberdaya Alam dan aspek pariwisata semuanya itu akan berdampak pada penurunan dan kerugian pada aspek ekonomi, baik untuk masa saat ini maupun di masa yang akan datang (Lasut, 2008 & Silfa, 2017).

Kegiatan penambangan ekstraksi dapat mengakibatkan peningkatan kekeruhan, sedimentasi dan merusak dasar wilayah dimana kegiatan tersebut dilakukan (mengurangi produktivitas, menyebabkan punahnya tanaman dasar, organisme dasar dan stok ikan), disamping juga mengubah sirkulasi massa air dengan semakin dalamnya penggalian/ pengerukan dilakukan. Selain membahayakan kesehatan manusia atau bahkan menyebabkan kematian, mengurangi atau merusak nilai estetika lingkungan pesisir dan lautan, dan merugikan secara sosial-ekonomi (Dahuri, 2004 & Silfa, 2017).

B. *Permasalahan Penambangan*

Proses penambangan selalu dikonotasikan dengan merusak ekologi. Keaneragaman hayati menjadi terganggu baik dalam pendistribusiannya maupun kemelimpahan spesies-spesies yang ada di sekitar areal pertambangan, khususnya di sekitar wilayah areal pertambangan. Interaksi antar manusia dengan alam menjadi tidak harmonis, dalam arti manusia melakukan eksploitasi yang

melebihi kapasitas atau daya dukung alam yang mengakibatkan pencemaran atau kerusakan dari sistem ekologi pada ekosistem di sekitar areal wilayah pertambangan (Silfa, 2017).

Faktor manusia dalam proses penambangan yang tidak memperhatikan lingkungan tentu akan membawa dampak kerusakan lingkungan baik pada faktor sosial dan budaya, faktor fisik maupun faktor biotiknya. Faktor sosial dan budaya yang dapat mempengaruhi tingkat dampak kegiatan penambangan batu, diantaranya tingkat sosial masyarakat, tingkat pendapatan, pendidikan, pekerjaan serta persepsi masyarakat. Dampak sosial budaya penambangan terhadap wilayah di sekitar areal penambangan, umumnya terletak pada permasalahan yang sama yaitu jalur lintasan penambangan yang harus melewati tanah dengan kepemilikan pribadi (*private property*), bangunan jalan sebagai sarana transportasi menjadi rusak, hasil pemasaran bahan tambang hanya sedikit yang sampai kepada masyarakat lokal, sehingga kurang mengangkat pertumbuhan ekonomi daerah sekitar lokasi penambangan (Silfa, 2017).

Dampak terhadap faktor fisik yang mungkin terjadi adalah mempengaruhi tingkat kualitas air, kebisingan dan debu, sedangkan dampak terhadap faktor biotik akibat penambangan adalah menyebabkan terganggunya keberadaan jenis tumbuhan maupun hewan yang ada, misalnya berpindah tempat atau berkurangnya lumut hijau, alang-alang, rumput-rumputan, ikan, ular dan sebagainya (Silfa, 2017).

Permasalahan sosial masyarakat akibat adanya kegiatan penambangan pasir merupakan suatu fenomena sosial yang terjadi terus menerus. Fenomena ini menyangkut kepentingan masyarakat luas dan dampaknya mempengaruhi kehidupan sosial masyarakat terutama yang berada di sekitar wilayah areal penambangan (Silfa, 2017).

Lingkungan sosial masyarakat Desa Ujung Baji sangat kompleks, sehingga menimbulkan berbagai macam permasalahan sosial dan berpengaruh terhadap situasi dan kondisi kehidupan masyarakat. Adapun latar belakang sehingga permasalahan tersebut timbul diantaranya adalah sebagai berikut.

1. Penambangan Pasir di wilayah Desa Ujung Baji selalu mendapatkan persepsi dari masyarakat dapat menimbulkan kerusakan lingkungan.
2. Pasir sangat diperlukan dalam setiap kegiatan konstruksi bangunan
3. Penambangan Pasir dapat memberikan PAD bagi Pemerintah Daerah. Sering terjadi konflik sosial antara pemerintah, organisasi-organisasi sosial yang peduli lingkungan, masyarakat dan investor penambangan pasir.

E. Karakteristik dan Dampak Kegiatan Penambangan

1. Komponen Kegiatan Pertambangan
 - a. *Pretreatment*, perlakuan khusus terhadap bahan yang akan ditambang dengan cara kimiawi atau mekanis tergantung dari jenis bahan.
 - b. Ekstraksi/pengerukan, proses pemindahan material pengerukan dari tempat asalnya ke atas permukaan air.

- c. Transportasi, proses pengangkutan dari tempat penambangan menuju tempat penimbunan/pengolahan.
- d. Disposasi/penimbunan, proses penimbunan/pembuangan material kerukan.

Seluruh proses kegiatan pertambangan pasir laut diatas akan menimbulkan efek terhadap lingkungan maupun kegiatan lain yang berada pada kawasan yang sama (Silfa, 2017).

2. Dampak Pertambangan

Kegiatan pertambangan baik pada zona pertambangan terbuka maupun pada zona pertambangan bersyarat akan menimbulkan dampak terhadap :

- a. Lingkungan fisik kawasan dampak terhadap kondisi fisik (hidrooceanografi, geologi/geomorfologi),
- b. Lingkungan hayati/dampak ekologis (kawasan lindung, perikanan)
- c. Lingkungan sosial, ekonomi, dan budaya (wisata bahari, permukiman, alur pelayaran, infrastruktur) (Silfa, 2017).

F. Permukiman

Permukiman merupakan daerah yang paling penting dalam kegiatan mitigasi bencana alam, karena merupakan tempatm tinggal dan tempat berkumpulnya penduduk (Katayama, 2000). Kerugian terbesar akibat bencana umumnya terdapat pada daerah permukiman penduduk. Dengan demikian identifikasi karakteristik permukiman perlu dilakukan untuk dapat mengenali tingkat resiko bencana yang mungkin terjadi (Marwasta & Priyono, 2007).

Menurut UU no. 4 tahun 1992, Permukiman adalah bagian dari lingkungan hidup di luar dari kawasan lindung, baik yang berupa kawasan perkotaan maupun pedesaan yang berfungsi sebagai lingkungan tempat tinggal atau lingkungan hunian dan tempat kegiatan yang mendukung perikehidupan dan penghidupan (Dwiyanto, 2009).

Satuan lingkungan permukiman adalah kawasan perumahan dalam berbagai bentuk dan ukuran dengan penataan tanah dan ruang, prasarana dan sarana lingkungan yang terstruktur (Dwiyanto, 2009)

Dalam UU No. 4 tahun 1992, disebutkan pula bahwa ciri-ciri utama dari permukiman adalah sebagai berikut:

1. Mayoritas peruntukan adalah hunian
2. Fasilitas yang dikembangkan lebih pada pelayanan skala lingkungan (*neighbourhood*)
3. Luas kawasan yang dikembangkan lebih kecil dari 1000 Ha
4. Kebutuhan fasilitas perkotaan bagi penduduk kawasan hunian skala besar masih tergantung atau memanfaatkan fasilitas perkotaan yang berada di pusat kota (Dwiyanto, 2009).

Saat ini manusia bermukim bukan sekedar sebagai tempat berteduh, namun lebih dari itu mencakup rumah, segala fasilitasnya seperti persediaan air minum, penerangan, transportasi, pendidikan, kesehatan dan lainnya. Pengertian ini sesuai dengan yang dikemukakan oleh (Sumaatmadja, 1998), sebagai berikut: “Permukiman adalah bagian permukaan bumi yang dihuni manusia meliputi

segala sarana dan prasarana yang menunjang kehidupannya yang menjadi satu kesatuan dengan tempat tinggal yang bersangkutan”. Awal dibangunnya tempat tinggal semata-mata untuk memenuhi kebutuhan fisik, selanjutnya pemilikan tempat tinggal berkembangan fungsinya sebagai kebutuhan psikologis, estetika, menandai status sosial, ekonomi dan sebagainya. Demikianlah makna permukiman yang ada pada masyarakat pada saat ini (Silfa, 2017).



BAB III

METODE PENELITIAN

A. *Jenis Penelitian*

Berdasarkan rumusan masalah penelitian ini berjenis serta bertujuan yang sifatnya Deskriptif kualitatif-kuantitatif atau *mixed method* yang di dalamnya mencakup penelitian survey, yaitu penelitian yang bertujuan untuk menggambarkan keadaan/fakta serta fenomena dampak penambangan terhadap lingkungan permukiman masyarakat Desa Ujung Baji dan bagaimana arahan strategis dalam mewujudkan lingkungan permukiman masyarakat yang berkelanjutan dengan pendekatan kuantitatif yaitu melalui perhitungan tabulatif. Penelitian kuantitatif merupakan jenis penelitian dengan menggunakan data-data tabulasi, data angka sebagai bahan pembandingan maupun bahan rujukan dalam menganalisis secara deskriptif (Marwasta & Priyono, 2007).

B. *Jenis dan Sumber Data*

1. Jenis Data

Menurut jenisnya data terbagi atas dua yaitu :

- a. Data kualitatif : Data kualitatif, yaitu data yang terbentuk bukan angka atau menjelaskan secara deskripsi tentang kondisi ruang lingkup studi atau data yang tidak bisa langsung diolah dengan menggunakan perhitungan sederhana, yang termasuk dalam jenis data kualitatif ini

adalah: kondisi eksisting lokasi studi, penggunaan lahan, dan kebijakan pemerintah mengenai kawasan penambangan.

- b. Data kuantitatif; Adalah jenis data yang berupa angka atau numerik yang bisa langsung di olah dengan menggunakan metode perhitungan yang sederhana. Dalam studi ini yang termasuk jenis data kuantitatif yaitu Luas Wilayah, pendapatan masyarakat, presentase penggunaan lahan, jumlah penduduk, kondisi fisik wilayah (topografi, geologi, jenis tanah dan hidrologi).

2. Sumber Data

Data- data yang digunakan untuk melakukan penelitian :

a. Data Primer

Data primer tersebut dapat diperoleh dengan cara :

- 1) Wawancara langsung dengan masyarakat dengan tujuan untuk memperoleh informasi tentang pengaruh aktivitas pertambangan terhadap lingkungan permukiman masyarakat.
- 2) Melakukan sketsa atau gambar untuk mengetahui letak lokasi kegiatan industri dengan permukiman masyarakat.

Data primer yang dibutuhkan antara lain :

- a) Data mengenai kondisi kesehatan masyarakat.
- b) Kondisi jaringan jalan
- c) Data mengenai jumlah dan pendapatan masyarakat
- d) Kondisi air bersih

b. Data Sekunder

Data sekunder tersebut dapat diperoleh melalui instansi terkait yang berhubungan dengan penelitian ini, seperti kantor desa, kantor Kecamatan, dan Kantor Badan Pusat Statistik (BPS).

Adapun data yang dimaksud adalah :

- 1) Data kondisi fisik yang mencakup letak geografis, kondisi topografis, kondisi hidrologi, jenis tanah
- 2) Data sosial mencakup kependudukan
- 3) Peta – peta yang terkait penelitian

C. *Metode Pengumpulan Data*

Untuk mendapatkan data yang dibutuhkan dalam penulisan ini, maka dilakukan dengan cara:

1. Observasi lapangan yaitu suatu teknik penyaringan data melalui pengamatan langsung di lapangan secara sistematis mengenai fenomena yang diteliti.
2. Kuesioner yaitu teknik pengumpulan data yang dilakukan dengan cara memberikan seperangkat pertanyaan tertulis yang ditujukan kepada responden.
3. Interview dengan masyarakat setempat yang dianggap layak memberikan data atau informasi mengenai permasalahan yang dibahas dalam penelitian ini.
4. Telaah pustaka yaitu cara pengumpulan data dan informasi dengan cara membaca atau mengambil literatur laporan, jurnal, bahan seminar, bahan

perkuliahan, dan sumber-sumber bacaan lainnya yang ada kaitannya dengan permasalahan yang diteliti.

5. Studi Dokumentasi, untuk melengkapi data maka kita memerlukan informasi dari dokumentasi yang ada hubungannya dengan obyek yang menjadi studi. Caranya yaitu dengan cara mengambil gambar, dan dokumentasi foto.

D. *Populasi dan Sampel*

1. Penelitian ini dilakukan di Desa Ujung Baji Kecamatan Sanrobone Kabupaten Takalar. Pemilihan lokasi penelitian ini atas pertimbangan kondisi nyata dari lokasi penelitian ini atas pertimbangan kondisi nyata dari lokasi penelitian sebagaiberikut ini :
 - a. Sebagai wilayah yang dijadikan lokasi pengembangan.
 - b. Desa Ujung Baji merupakan daerah yang terkena dampak langsung dari penambangan.
2. Dalam memecahkan masalah, langkah yang penting adalah menentukan populasi karena menjadi sumber data sekaligus sebagai objek penelitian. Populasi adalah keseluruhan objek penelitian yang ada hubungannya dengan masalah yang diteliti atas semua kasus individu dan gejala yang ada di daerah penelitian (Sumatmadja, 1988). Dalam penelitian ini penulis mengambil 10 sampel yaitu 2 kuesioner pada Bappelitbang Kabupaten Takalar, 2 kuesioner pada BLH Kabupaten Takalar, 2 kuesioner pada Kantor Desa Ujung Baji, 2 kuesioner pada masyarakat Desa Ujung Baji, 2 kuesioner pada pihak akademisi.

E. Variabel Penelitian

Variabel dapat diartikan ciri dari individu, objek, gejala, peristiwa yang dapat diukur secara kuantitatif ataupun kualitatif (Sudjana, 1981). Variabel dipakai dalam proses identifikasi, ditentukan berdasarkan kajian teori yang dipakai. Semakin sederhana suatu rancangan penelitian semakin sedikit variabel penelitian yang digunakan. Adapun variabel yang digunakan dalam penelitian ini, yaitu:

1. Jumlah Penduduk

Jumlah penduduk adalah jumlah masyarakat yang bertempat tinggal atau berdomisili pada suatu wilayah atau daerah dan memiliki mata pencaharian tetap di daerah itu serta tercatat secara sah berdasarkan peraturan yang berlaku di daerah tersebut. Pencatatan atau pengkategorian seseorang sebagai penduduk biasanya berdasarkan usia yang telah ditetapkan

2. Jumlah Bangunan Permukiman

Penduduk yang bertambah setiap tahunnya akan mengakibatkan lahan permukiman semakin meningkat.

3. Jumlah Sarana Umum

Pertambahan pendudukpun yang di sertai jumlah bangunan permukiman yang semakin meningkat ditunjang oleh jumlah sarana umum yang semakin meningkat pula.

4. Kondisi Jaringan Jalan

Jaringan jalan adalah satu kesatuan jaringan jalan yang terdiri atas sistem jaringan primer dan sistem jaringan jalan sekunder yang terjalin dalam hubungan hierarkis.

a. Kondisi Jalan

b. Jenis Jalan.

F. *Metode Analisis Data*

Sesuai dengan tujuan yang ingin dicapai dari penelitian ini, maka metode analisis yang akan digunakan yaitu :

1. Untuk menjawab rumusan masalah pertama yaitu menggunakan

a. Analisis deskriptif.

Deskriptif merupakan penelitian yang dimaksudkan untuk mengumpulkan informasi mengenai status suatu gejala yang ada, yaitu keadaan gejala menurut apa adanya pada saat penelitian dilakukan (Effendi dan Singarimbun, 1989). Menurut Nazir (1983) Metode deskriptif adalah suatu metode dalam meneliti status sekelompok manusia, suatu obyek, suatu set kondisi, suatu sistem pemikiran ataupun suatu kelas peristiwa pada masa sekarang, dan bertujuan membuat deskripsi, gambaran atau lukisan secara sistematis, faktual, dan akurat mengenai fakta-fakta, sifat-sifat serta hubungan antar fenomena yang diselidiki. Selanjutnya Menurut Whitney dalam Nazir (1988), metode deskriptif adalah pencarian fakta dengan interpretasi terhadap data atau informasi.

Dalam penelitian ini teknik analisis yang digunakan adalah teknik analisis deskriptif kualitatif. Analisis deskriptif-kualitatif, yaitu penelitian yang berupaya menggambarkan, mencatat, menganalisa dan menginterpretasikan dampak dari penambangan pasir terhadap lingkungan masyarakat di desa Ujung Baji, Kecamatan Sanrobone, Kabupaten Takalar. Analisis ini digunakan untuk mendeskripsikan aktivitas penambangan pasir, kondisi lingkungan masyarakat serta menganalisa dampak yang ditimbulkan. Data didapatkan melalui wawancara/kuesioner secara langsung dan mendalam sehingga diketahui bagaimana pola aktivitas serta pemanfaatan lahan pada lokasi penelitian. Analisis Deskriptif kualitatif ini terdapat beberapa bagian analisis deskriptif yang akan memberikan penjelasan yang konkrit dalam menganalisis rumusan masalah yaitu:

- Analisis pola aktifitas penambangan pasir dan pola permukiman masyarakat di Desa Ujung Baji
- Analisis dampak lingkungan penambangan pasir terhadap permukiman masyarakat Desa Ujung Baji

Jenis analisis ini digunakan untuk menganalisa data dengan menggambarkan hasil responden, data tabulasi serta pengidentifikasian faktor-faktor yang paling berpengaruh dalam pergerakan masyarakat untuk melakukan aktivitas masyarakat Desa Ujung Baji.

b. Analisis Korelasi

Analisis ini merupakan salah satu cara untuk mengkaji keterkaitan antara faktor yang berpengaruh antara koefisien korelasi (r). Dimana analisis ini digunakan untuk menentukan korelasi antara variabel tidak bebas dengan variabel bebas dengan rumus berikut ini:

$$r = \frac{n \sum XY - (\sum X)(\sum Y)}{\sqrt{(n \sum X^2 - (\sum X)^2)(n \sum Y^2 - (\sum Y)^2)}}$$

Dimana pedoman interpretasi koefisien korelasi antar variabel yang diuji mengacu pada pedoman sebagai berikut:

Tabel 1 Koefisien Tingkat Korelasi Variabel Berpengaruh

NO	Tingkat Hubungan	Interval Koefisien
1	Sangat Kuat	0,800 – 1,000
2	Kuat	0,600 – 0,799
3	Sedang	0,400 – 0,599
4	Rendah	0,200 -0,399
5	Sangat Rendah	0,00 – 0,199

Sumber: Soegiyono, 2005

Keterangan :

r = Rata-rata korelasi

n = Jumlah variabel

Y = Kawasan tambang

\sum = Total jumlah

Dengan Variabel yang digunakan yaitu :

X = Variabel bebas (Lingkungan Permukiman) dengan variabel yang digunakan yaitu :

X1 = Jumlah Penduduk

X2 = Jumlah Sarana Umum

X3 = Luas Lahan Permukiman X4 = Panjang Jalan

2. Untuk menjawab rumusan masalah kedua yaitu menggunakan analisis SWOT.

Analisis SWOT adalah analisis yang menginteraksikan faktor strategis internal dan eksternal. Matriks ini dapat menggambarkan secara jelas bagaimana peluang dan ancaman (eksternal) yang dihadapi dapat disesuaikan dengan kekuatan dan kelemahan (internal) yang dimiliki. Indikator yang menjadi bahan dilakukan pengujian untuk mendapatkan hasil yang akan diterapkan dengan analisis SWOT yang meliputi penilaian terhadap faktor kekuatan (*strength*) dan kelemahan (*weakness*). Sementara, analisis eksternal mencakup faktor peluang (*opportunity*) dan tantangan (*threats*). Analisis SWOT ini merupakan alat formulasi pengambilan keputusan serta untuk menentukan strategi yang ditempuh berdasarkan kepada logika untuk memaksimalkan kekuatan dan peluang, namun secara bersamaan dapat meminimalkan kelemahan dan ancaman (Ikshan dan Aid, 2011).

Kerangka atau tahapan kerja dengan menggunakan analisis SWOT adalah sebagai berikut (Amin, 2013):

- a. Analisis Penilaian Faktor Internal dan Eksternal

Menentukan faktor-faktor internal eksternal mengikuti pendapat Rangkuti (2009), untuk menentukan data-data yang dipaparkan maka perlu dilakukan perencanaan strategis yaitu menganalisis lingkungan

internal yaitu untuk melihat kekuatan yang ada dan meminimalkan kelemahan serta lingkungan eksternal untuk mengetahui berbagai kemungkinan peluang dan ancaman. Analisis faktor strategi internal dan eksternal adalah pengolahan faktor-faktor strategis pada lingkungan internal dan eksternal dengan memberikan pembobotan dan rating pada setiap faktor strategis. Faktor strategis adalah faktor dominan dari kekuatan, kelemahan, peluang, dan ancaman yang memberikan pengaruh terhadap kondisi dan situasi yang ada dan memberikan keuntungan bila dilakukan tindakan positif. Menganalisis lingkungan internal (IFAS) untuk mengetahui berbagai kemungkinan kekuatan dan kelemahan. Menganalisis lingkungan eksternal (EFAS) untuk mengetahui berbagai kemungkinan peluang dan ancaman.

b. Penentuan Bobot Setiap Variabel

Pembobotan pada lingkungan internal dan eksternal diberikan bobot dan nilai (rating) berdasarkan pertimbangan profesional. Pembobotan pada lingkungan internal tingkat kepentingannya didasarkan pada besarnya pengaruh faktor strategis terhadap posisi strategisnya, sedangkan pada lingkungan eksternal didasarkan pada kemungkinan memberikan dampak terhadap faktor strategisnya. Jumlah bobot pada masing-masing lingkungan harus berjumlah 1 (satu), dengan skala 1,00 (sangat penting) sampai dengan 0,00 (tidak penting).

c. Penentuan Peringkat (*Rating*)

Untuk nilai rating berdasarkan besarnya pengaruh faktor strategis terhadap kondisi dirinya dengan ketentuan skala mulai dari 4 (sangat kuat) sampai dengan 1 (lemah). Parameter yang bersifat positif (kekuatan atau peluang) diberi nilai dari 1 sampai dengan 4 dengan membandingkan dengan rata-rata pesaing utama. Nilai pembobotan pada setiap variabel kemudian dikalikan dengan peringkat berdasarkan nilai tingkat kepentingannya untuk mendapatkan skor pembobotan. Total skor pembobotan didapatkan dari hasil penjumlahan skor pembobotan dari semua faktor strategis. Total skor pembobotan berkisar antara 1-4 dengan rata-rata 2,5. Jika total skor pembobotan IFE di bawah 2,5 maka dapat dinyatakan bahwa faktor internal lemah, sedangkan jika berada di atas 2,5 maka dinyatakan faktor internal kuat. Hal yang sama juga berlaku untuk total skor pembobotan EFE (David dalam Amin, 2013). Selanjutnya tabel disusun dengan cara sebagai berikut:

- 1) Di dalam kolom 1 menentukan faktor-faktor yang menjadi kekuatan, kelemahan, peluang dan ancaman.
- 2) Memberi bobot masing-masing faktor dalam kolom 2, mulai dari 1,00 (sangat penting) sampai dengan 0,00 (tidak penting). Cara pemberian bobot, setelah informan memberi rating pada daftar pertanyaan selanjutnya informan memberi nomor urut bobot dari yang tertinggi/berpengaruh sampai yang terendah/tidak berpengaruh pada tiap pertanyaan sesuai dengan keadaan yang sebenarnya, untuk

kekuatan, kelemahan, peluang dan ancaman. Total bobot internal = 1,00 dan total bobot eksternal = 1,00.

- 3) Hitung rating (dalam kolom 3) untuk masing-masing faktor dengan memberikan skala mulai dari 4 (sangat baik), 3 (di atas rata-rata), 2 (rata-rata), sampai dengan 1 (di bawah rata-rata). Berdasarkan pengaruh faktor tersebut terhadap kondisi kawasan yang bersangkutan.
 - 4) Mengalikan bobot pada kolom 2 dengan rating pada kolom 3, untuk memperoleh masing-masing faktor yang nilainya bervariasi mulai dengan 4,00 (sangat baik) sampai dengan 1,00 (di bawah rata-rata).
 - 5) Menggunakan kolom 5 untuk memberikan komentar mengapa faktor-faktor tertentu dipilih dan bagaimana pembobotannya dihitung.
 - 6) Menjumlahkan skor pembobotan (pada kolom 4), sehingga diperoleh total skor pembobotan untuk penelitian bersangkutan.
- d. Penyusunan Alternatif Strategi

Dalam penyusunan alternatif strategi, kekuatan memiliki sifat positif dan kelemahan bersifat negatif, begitu juga dengan peluang bersifat positif dan ancaman bersifat negatif. Diagram posisi perkembangan pariwisata memberikan gambaran keadaan perkembangan pariwisata berdasarkan kuadran-kuadran yang dihasilkan garis vektor SW dan garis

vektor OT, setiap kuadran memiliki rumusan strategi sebagai strategi utamanya.

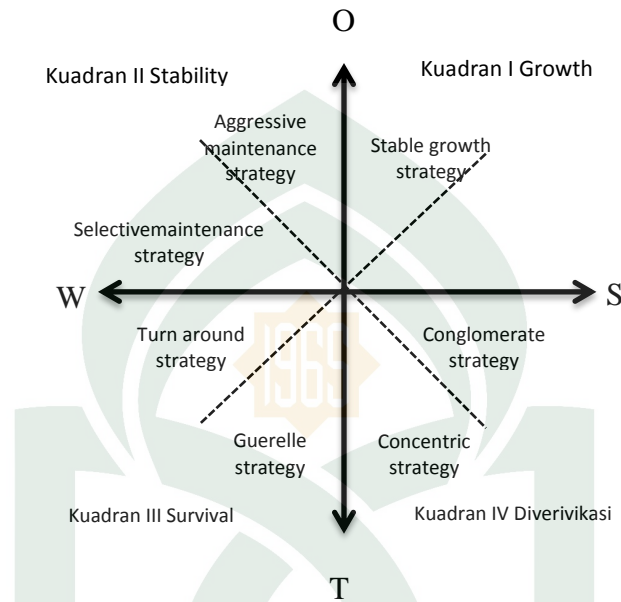

Gambar 1 Model Kuadran Swot

Rumusan setiap kuadran yang secara khusus untuk pariwisata dan beberapa pengertian yang melalui proses adopsi, adaptasi dari penggunaan analisis SWOT untuk perusahaan sehingga diadaptasi suatu rumusan yaitu:

1) Kuadran I : *Growth* (Pertumbuhan)

Strategi pertumbuhan didesain untuk mencapai pertumbuhan, baik dalam penjualan, aset, profit, atau kombinasi ketiganya. Pertumbuhan dalam pariwisata adalah pertumbuhan jumlah kunjungan wisatawan (frekuensi kunjungan dan asal daerah

wisatawan), aset (obyek dan daya tarik wisata, prasarana dan sarana pendukung), pendapatan (retribusi masuk dan jumlah yang dibelanjakan). Pertumbuhan dalam pariwisata terbagi dua yaitu:

- a) *Rapid growth strategy* (strategi pertumbuhan cepat), adalah strategi meningkatkan laju pertumbuhan kunjungan wisatawan dengan waktu lebih cepat (tahun kedua lebih besar dari tahun pertama dan selanjutnya), peningkatan kualitas yang menjadikan faktor kekuatan untuk memaksimalkan pemanfaatan semua peluang.
- b) *Stable growth strategy* (strategi pertumbuhan stabil), adalah strategi mempertahankan pertumbuhan yang ada (kenaikan yang stabil, jangan sampai turun).

2) Kuadran II : *Stability* (Stabilitas)

Strategi stabilitas adalah strategi konsolidasi untuk mengurangi kelemahan yang ada, dan mempertahankan pangsa pasar yang sudah dicapai. Stabilitas diarahkan untuk mempertahankan suatu keadaan dengan berupaya memanfaatkan peluang dan memperbaiki kelemahan. Strategi stabilitas terbagi dua yaitu:

- a) *Aggressive maintenance strategy* (strategi perbaikan agresif), adalah strategi konsolidasi internal dengan mengadakan perbaikan-perbaikan berbagai bidang. Perbaikan faktor-faktor kelemahan untuk memaksimalkan pemanfaatan peluang.

b) *Selective maintenance strategy* (strategi perbaikan pilihan), adalah strategi konsolidasi internal dengan melakukan perbaikan pada sesuatu yang menjadi kelemahan. Memaksimalkan perbaikan faktor-faktor kelemahan untuk memanfaatkan peluang.

3) Kuadran III : *Survival* (Bertahan)

a) *Turn around strategy* (strategi memutar balik), adalah strategi yang membalikkan kecenderungan-kecenderungan negative sekarang yang paling umum tertuju pada pengelolaan.

b) *Guirelle strategy* (strategi merubah fungsi), adalah strategi merubah fungsi yang dimiliki dengan fungsi lain yang benar-benar berbeda.

4) Kuadran IV : *Diversification* (Diversifikasi)

Strategi penganeekaragaman adalah strategi yang membuat keanekaragaman terhadap obyek dan daya tarik wisata dan mendapatkan dana investasi dari pihak luar. Strategi penganeekaragaman menjadi:

a) *Diversification concentric strategy* (strategi diversifikasi konsentrik), adalah diversifikasi obyek dan daya tarik wisata sehingga dapat meminimalisir ancaman.

b) *Diversification conglomerate strategy* (strategi diversifikasi konglomerat), adalah memasukkan investor untuk mendanai diversifikasi yang mempertimbangkan laba.

Berdasarkan hasil analisis faktor-faktor strategis sebagaimana telah dijelaskan pada tabel IFAS dan EFAS mengenai faktor kekuatan, kelemahan, peluang dan ancaman kawasan maka dapat ditentukan berbagai kemungkinan alternatif strategi matriks SWOT (Tabel 1) yang berisi kemungkinan strategi alternatif yang dapat digunakan. Terdapat empat jenis strategi yang dihasilkan, yaitu:

- 1) Strategi SO, yaitu dengan menggunakan seluruh kekuatan untuk mengambil peluang sebesar-besarnya.
- 2) Strategi ST, yaitu dengan menggunakan kekuatan untuk mengatasi ancaman.
- 3) Strategi WO, yaitu dengan mendapatkan keuntungan dari peluang yang ada untuk mengatasi kelemahan-kelemahan.
- 4) Strategi WT, yaitu dengan meminimalisir kelemahan-kelemahan untuk menghindari ancaman.

Matriks SWOT tersebut dapat menghasilkan beberapa alternative pengembangan Taman Maccini Sombala of Indonesia sebagai objek agrowisata sehingga kekuatan dan peluang dapat dimanfaatkan dan ditingkatkan serta kelemahan dan ancaman dapat diminimalisir dan diatasi.

e. Pembuatan Tabel Ranking Alternatif Strategi

Penentuan ranking prioritas strategi yang telah dihasilkan dilakukan

dengan memperhatikan faktor-faktor yang saling terkait dan berpengaruh dalam strategi tersebut. Kemudian dilakukan penjumlahan skor pembobotan dari masing-masing faktor tersebut. Hasil perhitungan tersebut menjadi nilai bagi strategi yang ada. Penentuan ranking prioritas dilakukan berdasarkan urutan nilai strategi yang terbesar hingga yang terkecil. Perangkingan ini dilakukan secara subyektif dengan memaksimalkan kekuatan (*Strenght*) dan peluang (*Opportunity*) serta meminimumkan kelemahan (*Weakness*) dan ancaman (*Threat*).

Tabel 2 Tabel Rangkaing Alternatif Strategi

Internal Eksternal	<i>Opportinities</i>	<i>Threats</i>
<i>Strenghts</i>	Menggunakan kekuatan yang dimiliki untuk mengambil kesempatan yang ada	Menggunakan kekuatan yang dimiliki untuk mengatasi ancaman yang dihadapi
<i>Weakness</i>	Mendapatkan keuntungan dari kesempatan yang ada untuk mengatasi Kelemahan-kelemahan	Meminimumkan kelemahan dan menghindari ancaman yang ada

Sumber: Satria, 2009

G. Defenisi Oprasional

Dalam definisi operasional ada beberapa pengertian yang berkaitan dengan pokok pembahasan materi penelitian untuk dijadikan acuan, definisi tersebut adalah:

1. Pengaruh yang dimaksudkan dalam penulisan yaitu akibat yang ditimbulkan aktivitas pertambangan terhadap lingkungan permukiman masyarakat Desa Ujung Baji.
2. Permukiman Desa Ujung Bajii yang dimaksud yaitu masyarakat yang bermukim di Desa Ujung Baji dimana sebagian besar masyarakatnya bermata pencaharian sebagai nelayan.
3. Lingkungan Permukiman yang dimaksud yaitu lingkungan baik segi fisik yang terdiri dari kondisi jaringan jalan dan kondisi air bersih maupun non fisik yang terdiri dari kondisi kesehatan masyarakat dan kondisi pendapatan masyarakat.
4. Aktivitas Pertambangan merupakan kegiatan dalam rangka upaya penggalian, pengangkutan dan pengolahan bahan galian yaitu berupa pasir.
5. Kondisi Jaringan Jalan yang dimaksudkan adalah kondisi jalan permukiman masyarakat Desa Ujung Baji yang dilalui oleh kendaraan pengangkut hasil penggalian tambang .
6. Kondisi kesehatan masyarakat yang dimaksud dalam penelitian yaitu perkembangan dipengaruhi akibat pengaruh aktivitas pertambangan yang ditimbulkan jumlah penyakit dan jenis penyakit yang yang bermukim dikawasan pertambangan.
7. Kondisi Pendapatan masyarakat yaitu perkembangan pendapatan masyarakat sebelum sampai setelah adanya kawasan pertambangan yang dibangun di antara permukiman masyarakat Desa Ujung Baji.

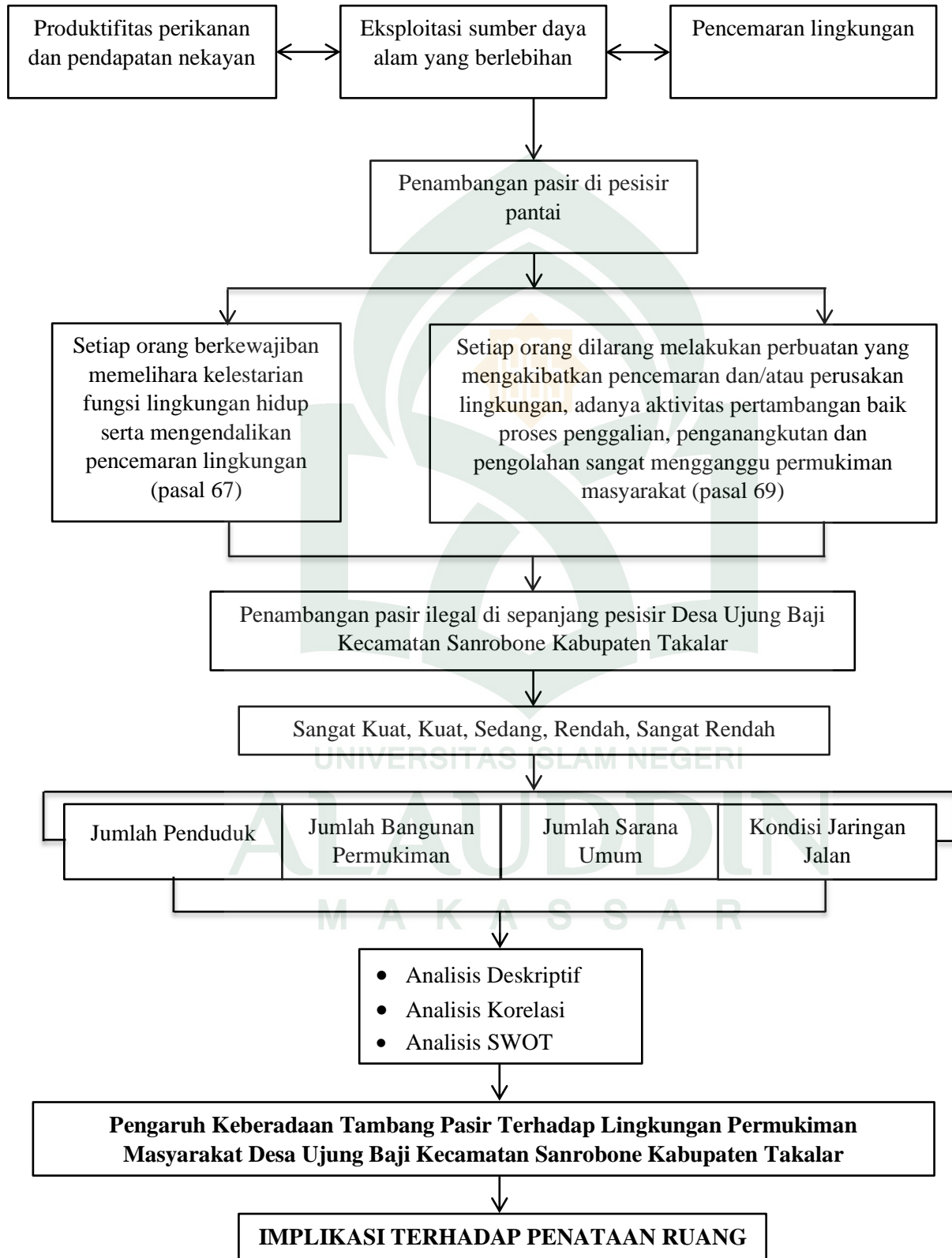

BAB IV

HASIL DAN PEMBAHASAN

A. Gambaran Umum Kabupaten Takalar

1. Letak Geografis dan Administratif

Kabupaten Takalar merupakan salah satu wilayah Propinsi Sulawesi Selatan yang terletak pada posisi pesisir pantai barat dengan posisi geografisnya terletak pada $5^{\circ} 3' - 5^{\circ} 38'$ Lintang Selatan dan $119^{\circ} 22' - 119^{\circ} 39'$ Bujur Timur. Luas wilayah Kabupaten Takalar mencakup $566,51 \text{ Km}^2$ yang meliputi 9 kecamatan dan 100 desa/kelurahan yang berjarak 45 km dari ibukota Provinsi Sulawesi Selatan. Secara administratif Kabupaten Takalar berbatasan dengan:

- Sebelah Utara : Kabupaten Gowa
- Sebelah Selatan : Kecamatan Polombangkeng Selatan
dan Kabupaten Jeneponto
- Sebelah Barat : Selat Makassar
- Sebelah Timur : Kabupaten Gowa

Pemerintah wilayah administratif Kabupaten Takalar sampai pada tahun 2006 terdiri dari 7 (tujuh) kecamatan, dan pada tahun 2007 mengalami pemekaran wilayah menjadi 9 (sembilan) kecamatan, yakni Kecamatan Sanrobone dan Kecamatan Galesong. Kecamatan terluas adalah Kecamatan Polombangkeng Utara yaitu $212,25 \text{ km}^2$ atau 37,47%, menyusul Kecamatan

Mangarabombang yaitu 100,50 km² atau 17,78%. Sedangkan wilayah kecamatan yang mempunyai luasan terkecil adalah Kecamatan Galesong Utara yaitu 15,11 Km² atau 2,67% dari total luas wilayah Kabupaten Takalar. Untuk lebih jelasnya luas wilayah menurut kecamatan di Kabupaten Takalar dapat dilihat pada uraian tabel 3.

Tabel 3 Luas Wilayah Menurut Kecamatan di Kabupaten Takalar Tahun 2016

No.	Kecamatan	Luas (Km2)	Persentase
1.	Mangarabombang	100,50	17,74
2.	Mappakasunggu	25,27	7,99
3.	Pattalassang	25,31	4,47
4.	Sanrobone	29,36	5,18
5.	Polombangkeng Selatan	88,07	15,55
6.	Polombangkeng Utara	212,25	37,47
7.	Galesong Selatan	24,71	4,36
8.	Galesong Utara	15,11	2,67
9.	Galesong	25,93	4,58
Kabupaten Takalar		566,51	100,00

Sumber : BPS Kabupaten Takalar Dalam Angka Tahun 2017

Dari tabel diatas dapat diketahui bahwa kecamatan terluas adalah kecamatan Polombangkeng Utara dengan luas wilayah 212,25 km² sedangkan kecamatan dengan luas terkecil adalah kecamatan Galesong Utara dengan luas 15,11 km².

1. Kondisi Demografi

Demografi atau kependudukan adalah ilmu yang mempelajari dinamika kependudukan manusia. Demografi meliputi ukuran, struktur dan distribusi penduduk serta bagaimana perubahan jumlah penduduk setiap waktu akibat kelahiran, kematian, migrasi.

a. Perkembangan Jumlah Penduduk

Perkembangan jumlah penduduk di Kabupaten Takalar terus mengalami peningkatan pada tahun 2010-2015. Pada tahun 2014, jumlah penduduk Kabupaten Takalar sebanyak 283.762 jiwa dan mengalami peningkatan hingga tahun 2015 menjadi 286.906 jiwa. Untuk lebih jelasnya dapat dilihat pada uraian tabel 4.3 berikut.

Tabel 4 Perkembangan Jumlah Penduduk di Kabupaten Takalar

No.	Kecamatan	Jumlah Penduduk (jiwa)		
		2010	2015	2016
1.	Mangarabombang	36.810	38.381	38.653
2.	Mappakasunggu	15.189	15.887	16.010
3.	Pattalassang	34.843	37.809	38.394
4.	Sanrobone	13.320	13.865	13.959
5.	Polombangkeng Selatan	26.842	28.070	28.287
6.	Polombangkeng Utara	45.976	48.766	49.288
7.	Galesong Selatan	23.933	25.395	25.668
8.	Galesong Utara	36.084	38.721	40.491
9.	Galesong	37.494	40.012	39.228
Kabupaten Takalar		270.491	286.906	289.978

Sumber : BPS Kabupaten Takalar Dalam Angka Tahun 2017

Pada tabel diatas diketahui bahwa perkembangan jumlah penduduk di Kabupaten Takalar mengalami peningkatan setiap tahunnya dengan jumlah penduduk tertinggi tahun terakhir terdapat di kecamatan terluas yaitu Polombangkeng Utara sebesar 49.288 jiwa.

b. Kepadatan Jumlah Penduduk

Perkembangan penduduk di Kabupaten Takalar terus mengalami peningkatan pertumbuhan penduduk dan dalam persebarannya, penduduk Kabupaten Takalar tersebar secara tidak merata untuk setiap Kecamatan di

kabupaten Takalar. Untuk lebih jelasnya dapat dilihat pada uraian tabel 4.4 berikut.

Tabel 5 Luas Wilayah Menurut Kecamatan di Kabupaten Takalar

No.	Kecamatan	Luas (Km ²)	Jumlah Penduduk (jiwa)	Kepadatan Penduduk (jiwa/km ²)
1.	Mangarabombang	100,50	38.653	384
2.	Mappakasunggu	25,27	16.010	353
3.	Pattalassang	13.959	38.394	1.516
4.	Sanrobone	28.287	13.959	475
5.	Polombangkeng Selatan	38.394	28.287	321
6.	Polombangkeng Utara	49.288	49.288	232
7.	Galesong Selatan	25.668	25.668	1.038
8.	Galesong Utara	40.491	40.491	2.596
9.	Galesong	39.228	39.228	1.561
Kabupaten Takalar		566,51	289.978	511

Sumber : BPS Kabupaten Takalar Dalam Angka Tahun 2017

Berdasarkan tabel diatas dapat dilihat bahwa penduduk di Kabupaten Takalar tersebar secara tidak merata. Kecamatan terpadat adalah Kecamatan Galesong Utara dengan penduduk 40.491 jiwa dengan kepadatan penduduk tertinggi sebanyak 2.596 jiwa/km². Sedangkan kecamatan dengan jumlah kepadatan penduduk terkecil adalah Kecamatan Polombangkeng Utara yang memiliki jumlah penduduk terbesar 49.288 dan jumlah kepadatan penduduk 232 jiwa/km². Kecamatan Polombangkeng Utara memiliki kepadatan penduduk yang minim karena merupakan kecamatan dengan luas wilayah terbesar di Kabupaten Takalar.

c. Jumlah Penduduk Kabupaten Takalar Menurut Jenis Kelamin

Berdasarkan jenis kelamin tampak bahwa jumlah penduduk yang berjenis kelamin laki-laki pada tahun 2016 di Kabupaten Takalar adalah 132.325 jiwa dan yang berjenis kelamin perempuan sebanyak 142.709 jiwa. Untuk lebih jelasnya dapat dilihat pada tabel:

Tabel 6 Jumlah Penduduk Kabupaten Takalar menurut Jenis Kelamin Tahun 2016

No.	Kecamatan	Jumlah Penduduk (Jiwa)		Jumlah (Jiwa)
		Laki-Laki	Perempuan	
1.	Mangarabombang	18.498	20.155	38.653
2.	Mappakasunggu	7.548	8.462	16.010
3.	Sanrobone	6.574	7.385	13.959
4.	Polongbangkeng Selatan	13.303	14.984	28.287
5.	Pattallassang	18.172	20.222	38.394
6.	Polombangkeng Utara	23.916	25.372	49.288
7.	Galesong Selatan	12.205	13.463	25.668
8.	Galesong	19.955	20.536	40.491
9.	Galesong Utara	19.210	20.018	39.228
Jumlah		139.381	150.597	289.978

Sumber: Kabupaten Takalar dalam Angka 2017

Pada tabel 4.5 menggambarkan jumlah penduduk Kabupaten Takalar menurut jenis kelamin. Dimana secara umum jumlah penduduk perempuan lebih banyak dibandingkan jumlah penduduk laki-laki. Jumlah penduduk terbanyak berada di Kecamatan Galesong yaitu penduduk berjenis kelamin laki-laki sebanyak 19.955 jiwa sedangkan perempuan 20.539 jiwa.

d. Jumlah Penduduk Kabupaten Takalar Menurut Usia

Jumlah penduduk Kabupaten Takalar yang dirinci menurut usia dapat dilihat pada tabel 4.6

Tabel 7 Jumlah Penduduk Kabupaten Takalar menurut Usia Tahun 2016

Kelompok Umur	Laki-laki (Jiwa)	Perempuan (Jiwa)	Jumlah (Jiwa)
0 - 4	13.987	13.392	27.379
5 - 9	13.475	13.100	26.575
10 - 14	13.022	12.449	25.471
15 - 19	14.039	13.055	27.094
20 - 24	12.153	12.207	24.360
25 - 29	10.570	11.769	22.339
30 - 34	10.100	11.625	21.725
35 - 39	9.841	11.310	21.151
40 - 44	9.750	10.065	20.815
45 -49	9.060	10.016	19.076
50 - 54	7.433	8.390	15.823
55 - 59	5.177	5.953	11.130
60 - 64	3.850	4.717	8.567
65 +	6.924	11.549	18.473
Jumlah	139.381	150.597	289.978

Sumber: Kabupaten Takalar dalam Angka 2017

Pada tabel 4.6 diatas menggambarkan jumlah penduduk Kabupaten Takalar menurut tingkatan umur. Dari tabel diatas dapat diketahui bahwa di Kabupaten Takalar usia produktif berjumlah 156.560 jiwa yaitu terhitung dari umur 15-49 tahun. Adapun jumlah penduduk yang tidak produktif yaitu 133.418 jiwa.

3. Kondisi Penggunaan Lahan

Luasan pemanfaatan lahan di wilayah Kabupaten Takalar dibagi dalam 8 (delapan) jenis penggunaan lahan. Secara umum penggunaan lahan di wilayah ini didominasi oleh persawahan dan kebun campuran yaitu masing-masing 16.436,22 ha dan 8.932,11 ha. Pada kawasan terbangun penggunaan lahan didominasi oleh permukiman selain prasarana umum dan perkantoran yaitu 1.929,90 ha dari luas seluruh wilayah. Untuk kawasan yang belum

terbangun pada penggunaan lahan merupakan tanah kosong atau ruang terbuka lainnya, sebagian besar merupakan lahan pertanian (areal persawahan). Dapat dilihat pada uraian tabel 4.7 jenis penggunaan lahan di Kabupaten Takalar berikut.

Tabel 8 Jenis Penggunaan Lahan di Kabupaten Takalar

Penggunaan Lahan	Luas (Ha)	Persentase
Perumahan dan Pekarangan	1.929,90	3,41
Persawahan	16.436,22	29,01
Kebun Campuran	8.932,11	15,77
Perkebunan Tebu	5.333,45	9,41
Tambak/Empang	4.233,20	7,47
Tegalan	3.639,90	6,43
Hutan	8.254,00	14,57
Penggunaan lain	7.892,22	13,93
Kabupaten Takalar	56.651,00	100,00

Sumber : RTRW Kabupaten Takalar Tahun 2008-2028

Berdasarkan tabel diatas penggunaan lahan di kabupaten Takalar yang terdiri dari perumahan dengan luas persentase 3,41%, persawahan 29,01%, kebun campuran 15,77%, perkebunan tebu 9,41%, tambak 7,47%, tegalan 6,43%, hutan 14,57% dan penggunaan lain dengan luas persentase 13,93%.

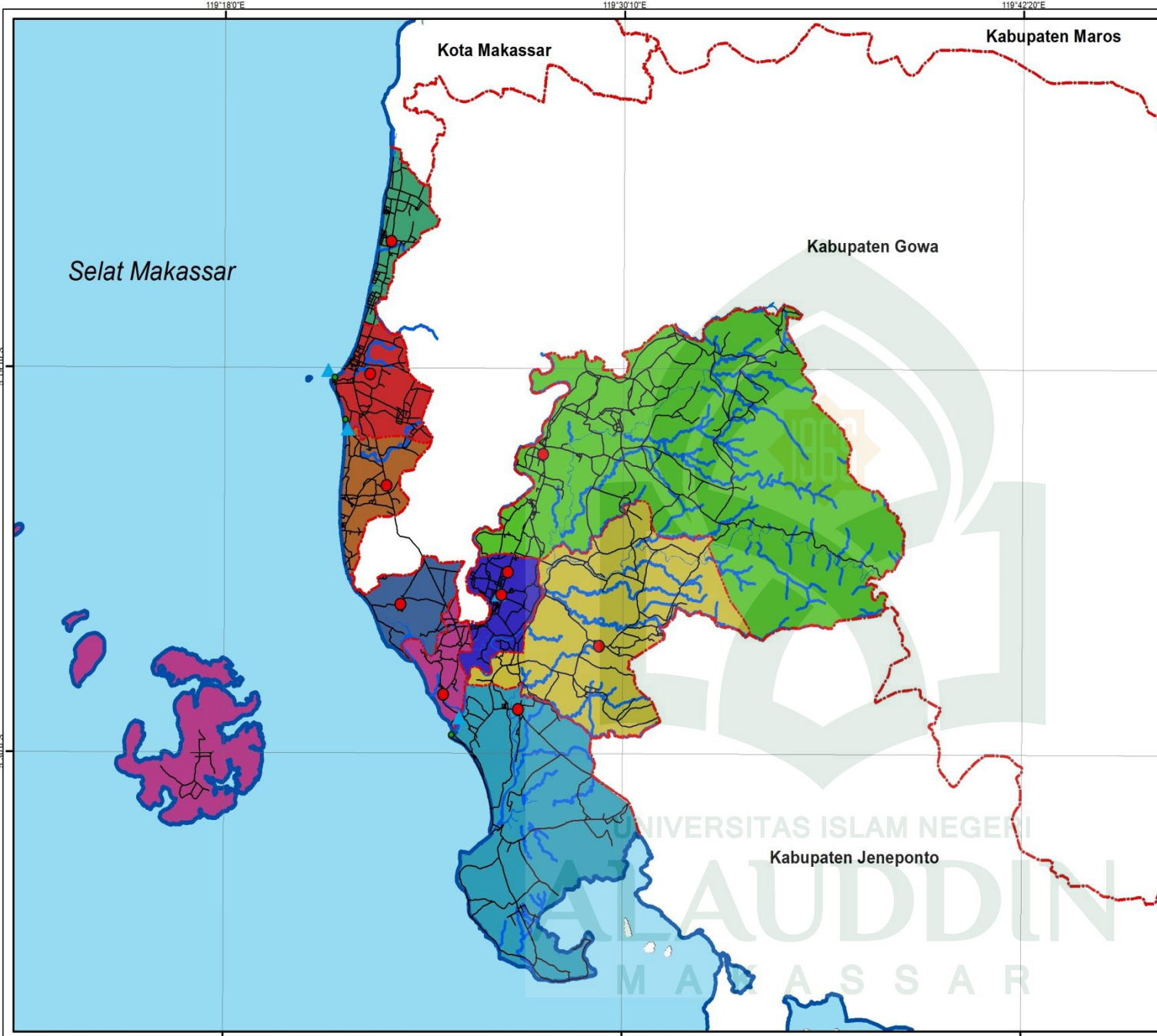



JURUSAN TEKNIK PERENCANAAN WILAYAH DAN KOTA
FAKULTAS SAINS DAN TEKNOLOGI
UNIVERSITAS ISLAM NEGERI ALAUDDIN MAKASSAR
2018

JUDUL PENELITIAN
PENGARUH KEBERADAAN TAMBANG PASIR TERHADAP LINGKUNGAN PERMUKIMAN DESA UJUNG BAJI KECAMATAN SANROBONE KABUPATEN TAKALAR

JUDUL GAMBAR :
PETA ADMINISTRASI

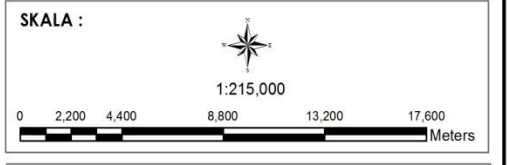
Proyeksi : Transverse Marcator
Sistem Grid : Grid UTM dan Geografi
Datum Horizontal : WGS 1984 dan 50 S



LEGENDA	KETERANGAN
ADMINISTRASI	Kec. Galesong
Ibu Kota Kecamatan	Kec. Galesong Selatan
Batas Kecamatan	Kec. Galesong Utara
Batas Kabupaten	Kec. Mangarabombang
PERAIRAN	Kec. Mappakasungu
Garis Pantai	Kec. Pattalassang
Laut	Kec. Polombangkang Selatan
Sungai	Kec. Polombangkang Utara
Pelabuhan	Kec. Sanrobone
JARINGAN JALAN	
Jalan Lokal	



DOSEN PEMBIMBING
 Ir. Hamid Umar M.S
 Fadhil Surur, ST., M.Si

MAHASISWA :
 Dhiaurrahma
 6800114070

SUMBER PETA :
 - RBI INA BIG Tahun 2010
 - RTRW Kabupaten Takalar Tahun 2012
 - Citra Satelit

KABUPATEN TAKALAR

PROVINSI SULAWESI- SELATAN

B. Gambaran Umum Kecamatan Sanrobone

1. Letak Geografis dan Administratif

Kecamatan Sanrobone memiliki luas wilayah 29,36 km² dengan jumlah penduduk 13.959 jiwa. Kecamatan Sanrobone merupakan salah satu dari 14 kecamatan yang ada di Kabupaten Takalar. Jenis musim yang dikenal adalah musim hujan dan musim kemarau. Musim hujan di wilayah ini berawal pada Bulan Januari hingga Bulan Desember.

Secara administrasi Kecamatan Sanrobone berbatasan langsung dengan:

- Sebelah utara berbatasan dengan Galesong Selatan
- Sebelah selatan berbatasan dengan Kecamatan Mappakasunggu
- Sebelah timur berbatasan dengan Kabupaten Gowa
- Sebelah barat berbatasan dengan Selat Makassar

Tabel 9 Luas Wilayah Tiap Kelurahan di Kecamatan Sanrobone Tahun 2016

No.	Kelurahan/Desa	Luas (Km ²)	Persentasi (%)
1.	Lagaruda	4,59	15,63
2.	Sanrobone	6,32	21,53
3.	Banyuanyara	7,93	27,1
4.	Paddinging	3,37	11,27
5.	Ujung Baji	3,31	11,27
6.	Tonasa	3,84	13,08
Jumlah		29,36	100,00

Sumber : Kecamatan Sanrobone dalam angka 2017

Berdasarkan tabel diatas menggambarkan bahwa Kecamatan Sanrobone memiliki luas wilayah 29,36 km² dengan wilayah terluas berada pada

Kelurahan Banyuanyara dengan luas 7,93 km² dan wilayah terkecil berada pada Kelurahan Ujung Baji dengan luas wilayah 3,31 km².

2. Kondisi Demografi

Perkembangan jumlah penduduk di Kecamatan Sanrobone terus mengalami peningkatan. Pada tahun 2016, jumlah penduduk Kecamatan Sanrobone sebanyak 13.959.

Tabel 10 Perkembangan Jumlah Penduduk Kecamatan Sanrobone Tahun 2016

No.	Kelurahan/Desa	Luas (Km ²)	Jumlah Penduduk	Kepadatan Penduduk (km ²)
1.	Lagaruda	4,59	1.492	325,05
2.	Sanrobone	6,32	2.695	426,42
3.	Banyuanyara	7,93	2.877	362,80
4.	Paddinging	3,37	1.875	556,38
5.	Ujung Baji	3,31	2.192	662,24
6.	Tonasa	3,84	2.828	736,46
Jumlah		29,36	13.959	475,46

Sumber : Kecamatan Sanrobone dalam angka 2017

Berdasarkan tabel diatas menggambarkan bahwa Kecamatan Sanrobone memiliki jumlah penduduk pada tahun 2016 sebanyak 13.959 jiwa dengan populasi terbanyak pada Desa Tonasa sebanyak 2.828 jiwa. Populasi terendah terdapat pada Desa Lagaruda sebanyak 1.492 jiwa.

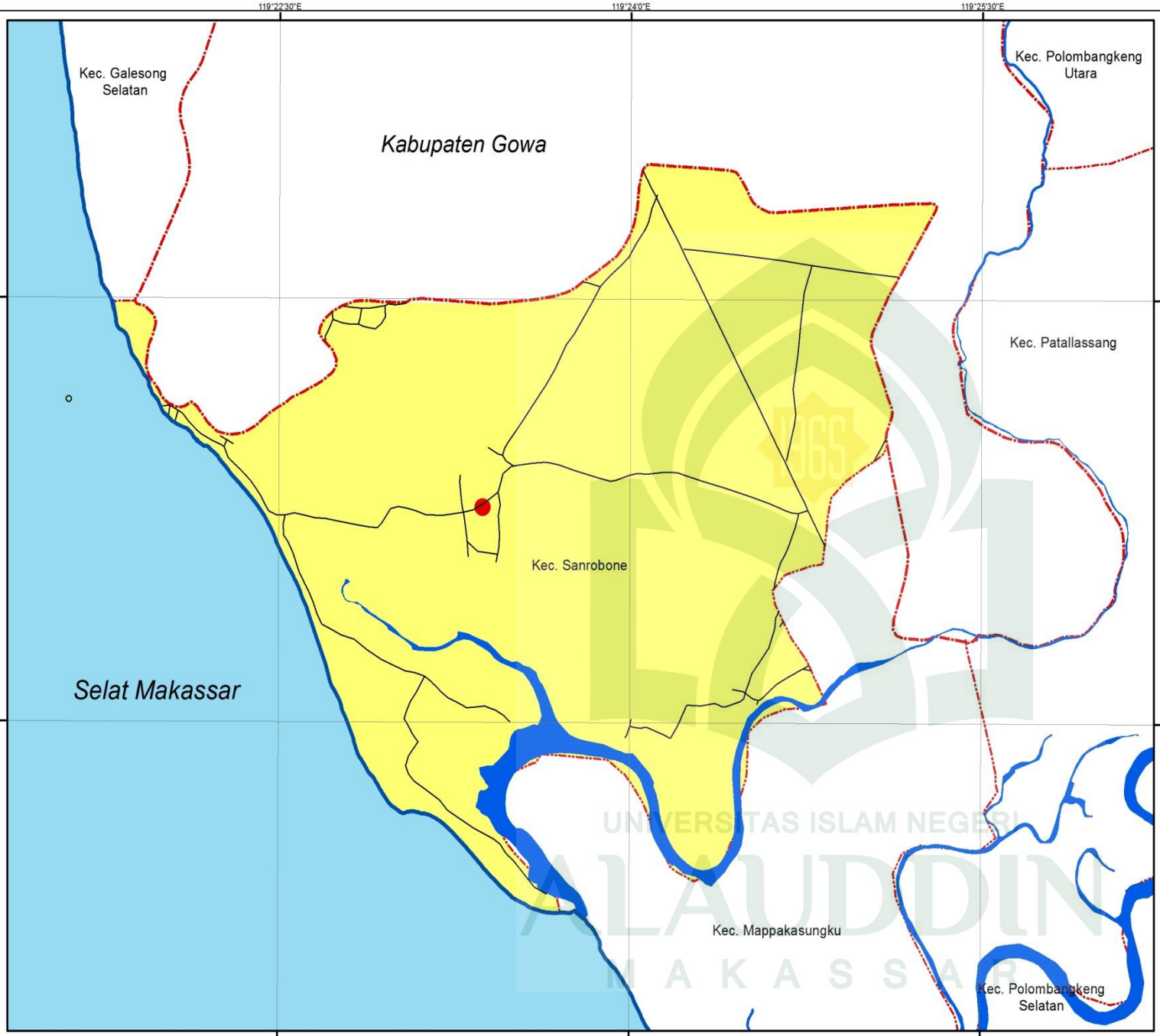



JURUSAN TEKNIK PERENCANAAN WILAYAH DAN KOTA
FAKULTAS SAINS DAN TEKNOLOGI
UNIVERSITAS ISLAM NEGERI ALAUDDIN MAKASSAR
2018

JUDUL PENELITIAN
PENGARUH KEBERADAAN TAMBANG PASIR TERHADAP LINGKUNGAN PERMUKIMAN DESA UJUNG BAJI KECAMATAN SANROBONE KABUPATEN TAKALAR

JUDUL GAMBAR :
PETA ADMINISTRASI

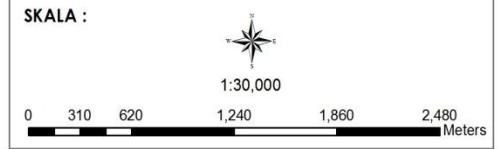
Proyeksi : Transverse Marcator
Sistem Grid : Grid UTM dan Geografi
Datum Horizontal : WGS 1984 dan 50 S



LEGENDA	KETERANGAN
ADMINISTRASI	
● Ibu Kota Kecamatan	 Kecamatan Sanrobone
 Batas Kecamatan	
 Batas Kabupaten	
PERAIRAN	
~ Garis Pantai	
 Laut	
~ Sungai	
JARINGAN JALAN	
 Jalan Lokal	

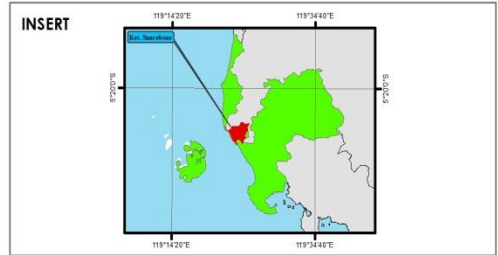

DOSEN PEMBIMBING
 Ir. Hamid Umar M.S
 Fadhil Surur, ST., M.Si

MAHASISWA :
 Dhiaurrahma
 6800114070

SUMBER PETA :
 - RBI INA BIG Tahun 2010
 - RTRW Kabupaten Takalar Tahun 2012
 - Citra Satelit

KECAMATAN SANROBONE

KABUPATEN TAKALAR

C. Gambaran Umum Wilayah Penelitian

1. Letak Geografis dan Administrasi

Secara administrasi wilayah penelitian beredadi Desa Ujung Baji terdiri dari lima Dusun yaitu, Dusun Ujung Lau', Dusun Ujung Baji, Dusun Galumbaya, Dusun Makkio Baji, Dusun Maccini Baji. Pusat pemerintahan berpusat di Dusun Ujung Lau', sebagai dusun pertama dari Desa Ujung Baji.

Desa Ujung Baji sebagian wilayahnya berada di pantai barat Selat Makassar dengan jumlah luas wilayah 331 ha, dengan batas wilayah:

- Sebelah utara berbatasan dengan Desa Sanrobone
- Sebelah timur berbatasan dengan Desa Soreang
- Sebelah selatan berbatasan dengan Desa Maccini Baji (pulau)
- Sebelah barat berbatasan dengan Desa Lagaruda

2. Kondisi Demografi

Perkembangan jumlah penduduk di Desa Ujung Baji terus mengalami peningkatan pada tahun 2013-2017. Pada tahun 2017, jumlah penduduk Desa Ujung Baji pada tahun 2013 sebanyak 2.142 jiwa dan mengalami peningkatan hingga tahun 2017 menjadi 2.314 jiwa. Lebih jelasnya dapat dilihat pada urain tabel 4.3 berikut.

Tabel 11 Perkembangan Jumlah Penduduk Desa Ujung Baji Tahun 2017

No.	Dusun	Jumlah Penduduk (jiwa)				
		2013	2014	2015	2016	2017
1.	Ujung Lau	446	445	445	450	475
2.	Ujung Baji	475	473	482	490	500
3.	Galumbaya	317	333	347	357	333
4.	Makkio Baji	420	425	439	435	442

No.	Dusun	Jumlah Penduduk (jiwa)				
		2013	2014	2015	2016	2017
5.	Maccini Baji	524	535	541	544	564
Jumlah		2.182	2.211	2.254	2.276	2.314

Sumber : Data Kantor Desa Ujung Baji Tahun 2017

Pada tabel diketahui bahwa perkembangan jumlah penduduk di Desa Ujung Baji mengalami peningkatan setiap tahunnya dengan jumlah penduduk tertinggi tahun terakhir terdapat di Dusun Maccini Baji sebesar 5.64 jiwa.

Memiliki total luas wilayah sebesar 331 ha, dengan perencanaan permukiman sebesar 58,51 ha, fasilitas 2,98 ha, tambak 143,48 ha dan tambang sebesar 37,23 ha. Dapat dilihat pada table dibawah.

Tabel 12 Penggunaan Lahan Desa Ujung Baji Tahun 2018

No.	Penggunaan Lahan	Luas (Ha)
1.	Permukiman	58,51
2.	Fasilitas	2,98
3.	Perdagangan dan jasa	4,15
4.	Tambak	143,48
5.	Tambang pasir	37,23
6.	Lahan kosong	81,97
7.	Industri	2,69
Jumlah		331

Sumber : Hasil observasi dan olah data Desa Ujung Baji 2018

Pada table diatas diketahui bahwa penggunaan lahan yang paling besar adalah tambak sbesar 143,48 Ha serta yang terkecil adalah indudtri sebesar 2,69 Ha.



TEKNIK PERENCANAAN WILAYAH DAN KOTA
 FAKULTAS SAINS DAN TEKNOLOGI
 UNIVERSITAS ISLAM NEGERI ALAUDDIN MAKASSAR
 TAHUN 2018

PETA ADMININSTRASI
 DESA UJUNG BAJI
 SKALA 1: 18.000



DESA UJUNG BAJI

KECAMATAN SANROBONE



Proyeksi : Universal Transverse Mercator
 Sistem Grid : Grid Geografis dan Grid UTM
 Datum Horizontal : WGS 1984 Zona 50 S

KETERANGAN

ADMINISTRASI

- Batas Kecamatan
- ▨ Batas Desa
- Garis Pantai

PERHUBUNGAN

- Jalan

DESA

- Desa Ujung Baji



DESA UJUNG BAJI

KECAMATAN SANDROBONE

Nama Mahasiswa
 Dhiaurahma
 60800114070

SUMBER PETA DAN RIWAYAT PETA:

- Peta Rupabumi Indonesia Bakosurtanal
 Skala 1:50.000, Bakosurtanal Tahun 2013
- RTRW Kabupaten Takalar
- Citra Satelit Google Earth

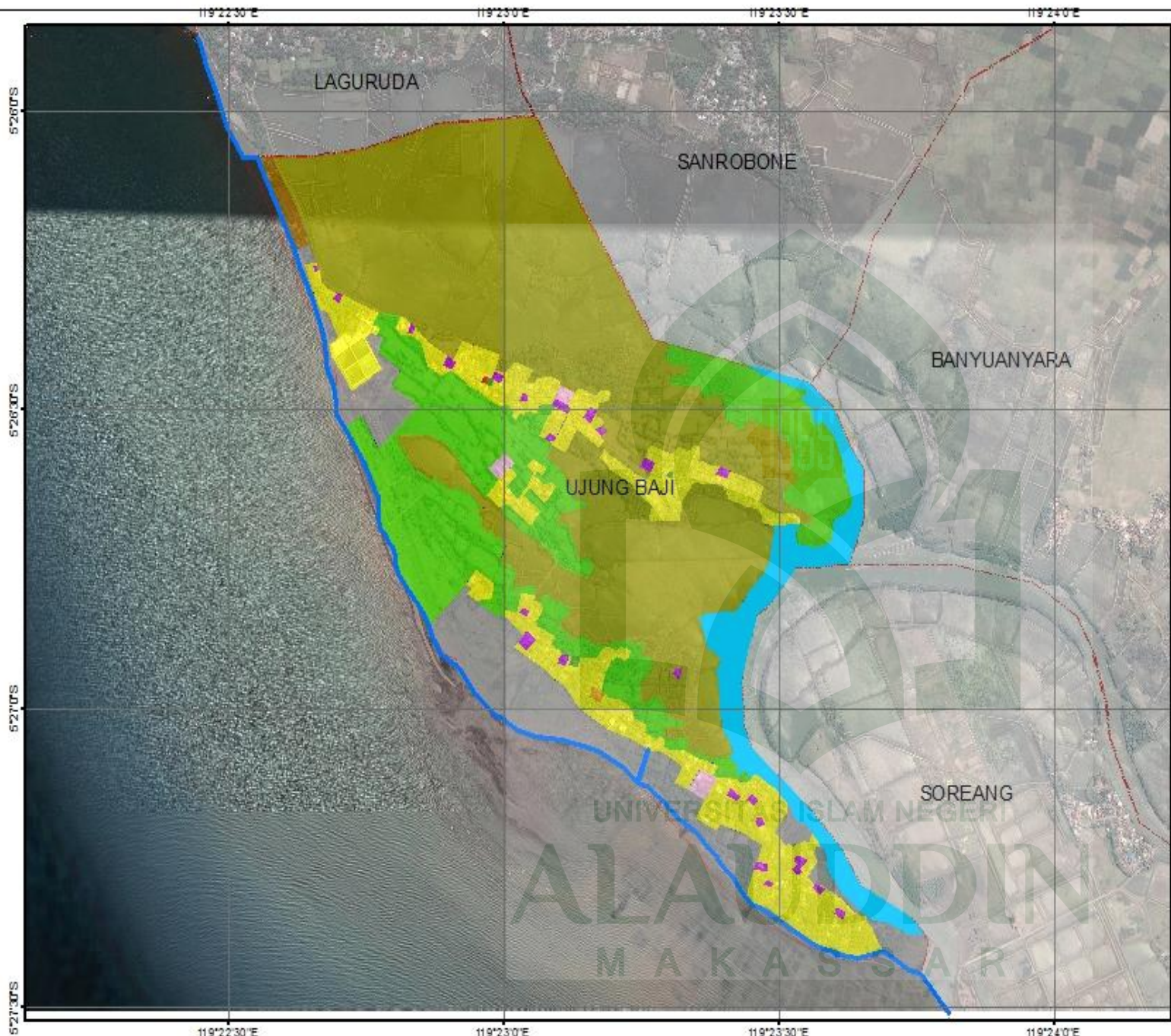

DESA UJUNGBAJI
KECAMATAN SANROBONE



Teknik Perencanaan Wilayah dan Kota
 Fakultas Sains dan Teknologi
 Universitas Islam Negeri Alauddin Makassar
 2018

Peta Penggunaan Lahan
 Desa Ujungbaji

Judul Penelitian :
 Pengaruh Keberadaan Tambang Pasir terhadap Lingkungan
 Permukiman Desa Ujungbaji, Kecamatan Sanrobone,
 Kabupaten Takalar



1:18.000

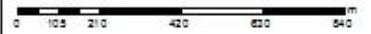

Proyeksi : Universal Transverse Mercator
 Sistem Grid : Grid Geografis dan Grid UTM
 Datum Horizontal : WGS 1984 Zona 50 S

Legenda :

- - - Batas Desa
- Sungai
- Garis Pantai

Keterangan

- industri
- kesehatan
- lahan kosong
- pendidikan
- perdagangan dan jasa
- peribadatan
- perkantoran
- permukiman
- tambak
- lambang pasir

Diagram Lokasi :



Dosen Pembimbing
 1. Ir. Hamid Umar M. S
 2. Fadli Surur, ST., M. Si

Mahasiswa :
 Dhu urrahma

Sumber Peta :
 - Peta Rupa Bumi Indonesia SekoartanaI Skala 1:50.000,
 SekoartanaI Tahun 2011
 - RTRW Kabupaten Takalar
 - Citra Satelit Google Earth

3. Aspek Fisik dan Non Fisik

a. Aspek Fisik

1) Permukiman

Permukiman dalam UU No.1 tahun 2011 adalah bagian dari lingkungan hunian yang terdiri atas lebih dari satu satuan perumahan yang mempunyai prasarana, sarana, utilitas umum, serta mempunyai penunjang kegiatan fungsi lain dikawasan perkotaan atau kawasan perdesaan. Permukiman Desa Ujung Baji setiap tahunnya mengalami peningkatan.

Tabel 13 Perkembangan Jumlah Rumah Desa Ujung Baji Tahun 2017

No.	Dusun	Jumlah Rumah
1.	Ujung Lau	95
2.	Ujung Baji	100
3.	Galumbaya	67
4.	Makkio Baji	88
5.	Maccini Baji	113
Jumlah		463

Sumber : Hasil Analisis Tahun 2018

Pada tabel diatas diketahui bahwa jumlah rumah yang paling banyak adalah di Dusun Maccini Baji sebanyak 113 rumah serta yang terkecil adalah di Dusun Galumbayya sebanyak 67 rumah.



Gambar 7 Permukiman Desa Ujung Baji

1) Sarana Umum

Pada Desa Ujung Baji terdapat beberapa sarana umum yang mempunyai fungsi sebagai penunjang dalam pengembangan permukiman yakni, sarana pendidikan terdapat 2 unit, perkantoran terdapat 1 unit, sarana peribadatan terdapat 3 unit, sarana kesehatan terdapat 6 unit yakni 1 unit pukesdes serta 5 unit posyandu, sarana perdagangan dengan jumlah 26 unit. Untuk lebih jelasnya dapat dilihat pada tabel berikut:

Tabel 14 Jumlah Sarana Umum Desa Ujung Baji Tahun 2017

NO	Sarana	Jumlah
1	Pendidikan	3
2	Perkantoran	1
3	Peribadatan	3
4	Kesehatan	1
5	Perdagangan	26
Jumlah		34

Sumber : Data Kantor Desa Ujung Baji Tahun 2017

Pada tabel diatas diketahui jumlah sarana yang terbanyak adalah perdagangan sebanyak 26 sedangkan yang terkecil adalah perkantoran sebanyak 1 sehingga total keseluruhan jumlah sarana sebanyak 34.



Gambar 8 Sarana Umum Desa Ujung Baji

1) Jalan

Jaringan jalan di adalah suatu kesatuan jalan yang terdiri atas sistem jaringan primer dan sekunder yang terjalin dalam hubungan yang hierakis. Jaringan jalan terbagi atas tiga aspek dasar yakni jenis jalan, fungsi jalan dan kondisi jalan . fungsi jalan yang terdapat di Desa Ujung Baji yaitu ada 3 yakni jalan kolektor primer, kolektor sekunder dan jalan lokal. Jenis jalannya terdiri dari aspal dan siertu untuk lebih jelasnya dapat di lihat pada Tabel berikut ini :

Tabel 15 Jaringan Jalan Desa Ujung Baji Tahun 2018

N O	Ruas Jalan	Lebar (m)	Panjang (km)	Konstruksi		Kondisi Jalan	
				Jenis	Panjang	Baik	Buruk
1	Jl. Alam Permandian Galumbayya 1	6	2,1	Aspal	2,1 km	-	Buruk
2	Jl. Alam Permandian Galumbayya 2	6	2,4	Aspal, Paving Blok	2,4 km	-	Buruk
3	Jl. Alam Permandian Galumbayya 3	4	0,5	Paving Blok	0,5	-	Buruk

Sumber : Hasil Survey Desa Ujung Baji Tahun 2018



Gambar 9 Kondisi jalan di Desa Ujung Baji

Pada tabel diatas menunjukkan 2 jalan yang terdapat di Desa Ujung Baji, pada jalan pertama yaitu Jl. Alam Permandian Galumbayya 1 dengan panjang 2,1 km dan lebar 6 m kontruksi aspal dengan kondisi buruk. Jalan kedua yaitu Jl. Alama Permandian Galumbayya 2 dengan panjang 2,4 km kontruksi aspal dan paving blok dengan kondisi buruk.

2) Drainase

Drainase adalah suatu saluran pembuangan air yang baik untuk air hujan maupun air limbah. Adapun kondisi drainase Desa Ujung Baji yaitu dalam kondsi buruk , drainase tersebut di katakan buruk karena sering tersumbat di sebabkan oleh adanya tumpukan sampah kering, rumput liar, dan plastik. Berikut data jaringan drainase Desa Ujung Baji pada Tabel berikut ini :

Tabel 16 Jaringan Drainase Desa Ujung Baji Tahun 2018

N O		Fungsi	Konstruksi	Kondisi	Dimensi (cm)			Panjang (km)
					Tinggi	Lebar Bawah	Lebar Atas	
1	Jln. Alam Permandian Galumbayya 1 Kanan	Tersier	Tanah	Buruk	30	20	30	1
2	Jln. Alam Permandian Galumbayya 1 Kiri	Tersier	Tanah	Buruk	30	20	30	1,50
3	Jln. Alam Permandian Galumbayya 2 Kanan	Tersier	Tanah	Buruk	30	20	30	1,2
4	Jln. Alam Permandian Galumbayya 2 Kiri	Tersier	Tanah	Buruk	30	25	30	0,9

Sumber : Hasil Survey Desa Ujung Baji Tahun 2018

Pada tabel diatas di ketahui jaringan darinase yang terdapat di Desa Ujung Baji Jl. Alam Permandian Galumbayya 1 kanan dan kiri berfungsi sebagai jaringan drainase tersier kontruksi tanah dengan kondisi buruk, drainase Jl. Alam Permandian Galumbayya 2 kanan dan kiri berfungsi sebagai jaringan drainase tersier kontruksi tanah dengan kondisi buruk.

3) Persampahan

Sampah merupakan material sisa yang tidak diinginkan setelah berakhirnya suatu proses. Sampah didefinisikan oleh manusia menurut derajat keterpakaianya, dalam proses-proses alam sebenarnya tidak ada konsep sampah, yang ada hanya produk-produk yang dihasilkan

setelah dan selama proses alam tersebut berlangsung. Akan tetapi karena dalam kehidupan manusia didefinisikan konsep lingkungan maka sampah dapat dibagi menurut jenis-jenisnya.

Sampah umumnya dalam bentuk sisa makanan (sampah dapur), daun-daunan, ranting pohon, kertas/karton, plastik, dan debu sisa penyapuan. Masalah yang selalu ada di manapun sama halnya di Desa Ujung Baji, sampah merupakan masalah yang serius dan harus segera ditindak lanjuti. Oleh karena itu sistem pengolahan sampah yang digunakan oleh masyarakat Desa Ujung Baji yaitu sampah dibuang di tong dan bak sampah yang ada di depan rumah warga, ada juga warga yang membuang sampahnya lalu di bakar dan untuk warga yang tinggal di pinggir pantai warga membuang sampahnya di sebuah lubang yang dibuat sendiri. Adapula yang membuangnya sembarangan sehingga menumpuk pada pinggiran pantai.



Gambar 10 Persampahan di Desa Ujung Baji

b. Aspek Non Fisik

1) Kondisi Sosial Ekonomi Masyarakat

Desa Ujung Baji adalah Desa yang mempunyai sumber daya alam yang sangat memadai, sebagian besar penduduk Desa Ujung Baji bermata pencaharian sebagai petani tambak dan nelayan. Selebihnya bermata pencaharian sebagai PNS, pedagang kecil serta buruh.

2) Kondisi Sosial Budaya Masyarakat

Desa Ujung merupakan pemekaran dari Desa Lagaruda. Sebagian masyarakat Desa Ujung Baji sebelum mengenal budidaya rumput laut mereka sebagian besar berprofesi sebagai petani garam.

Desa Ujung Baji mayoritas penduduknya bersuku Makassar sebagai penduduk pribumi yang seluruh penduduknya bergama Islam, dan masih menganut kepercayaan dan adat istiadat masih mempercayai hal-hal ghaib.



DESA UJUNG BAJI

KECAMATAN SANROBONE



JURUSAN TEKNIK PERENCANAAN WILAYAH DAN KOTA
FAKULTAS SAINS DAN TEKNOLOGI
UNIVERSITAS ISLAM NEGERI ALAUDDIN MAKASSAR
2018

JUDUL PENELITIAN

PENGARUH KEBERADAAN TAMBANG PASIR TERHADAP LINGKUNGAN PERMUKIMAN DESA UJUNG BAJI KECAMATAN SANROBONE KABUPATEN TAKALAR

JUDUL GAMBAR :

PETA PERMUKIMAN TAHUN 2013

Proyeksi : Transverse Marcator
Sistem Grid : Grid UTM dan Geografi
Datum Horizontal : WGS 1984 dan 50 S

SKALA :



1:16,977,769

0 120,000 240,000 480,000 720,000 960,000
Meters

LEGENDA

ADMINISTRASI

--- Batas Desa

PERAIRAN

--- Garis Pantai

--- Sungai

KETERANGAN

--- Permukiman

INSERT



DOSEN PEMBIMBING

Ir. Hamid Umar M.S
Fadhil Surur, ST., M.Si

MAHASISWA :

Dhiaurrahma
6800114070

SUMBER PETA :

- RBI INA BIG Tahun 2010
- RTRW Kabupaten Takalar Tahun 2012
- Citra Satelit

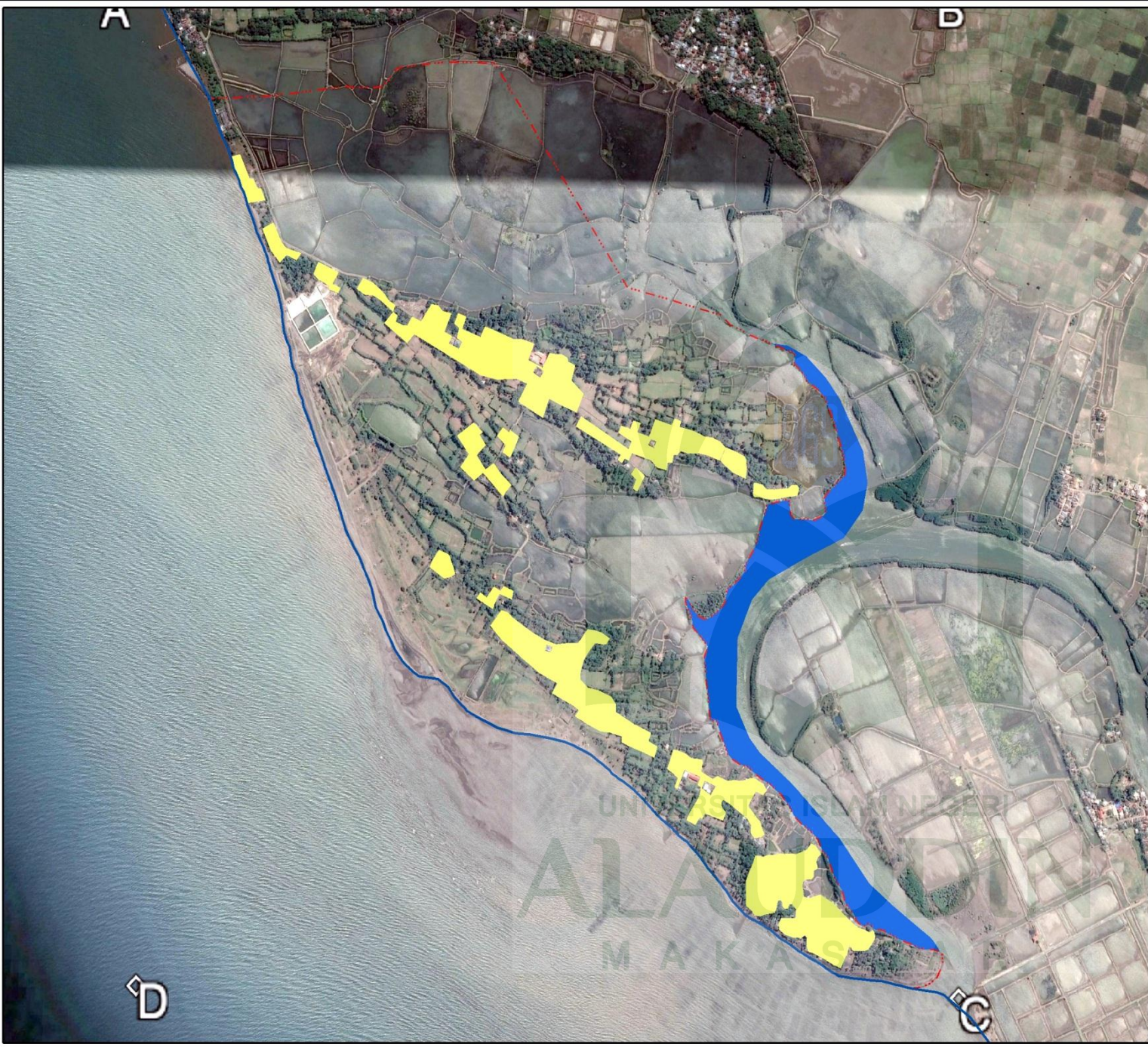

DESA UJUNG BAJI

KECAMATAN SANROBONE



JURUSAN TEKNIK PERENCANAAN WILAYAH DAN KOTA
 FAKULTAS SAINS DAN TEKNOLOGI
 UNIVERSITAS ISLAM NEGERI ALAUDDIN MAKASSAR
 2018

JUDUL PENELITIAN
 PENGARUH KEBERADAAN TAMBANG PASIR TERHADAP LINGKUNGAN PERMUKIMAN DESA UJUNG BAJI KECAMATAN SANROBONE KABUPATEN TAKALAR

JUDUL GAMBAR :
 PETA PERMUKIMAN TAHUN 2013

Proyeksi : Transverse Mercator
 Sistem Grid : Grid UTM dan Geografi
 Datum Horizontal : WGS 1984 dan 50 S

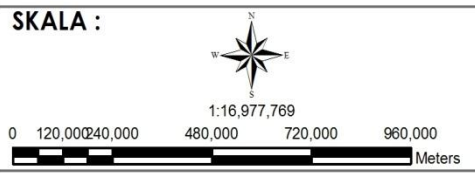

- LEGENDA**
- ADMINISTRASI**
 - - - - - Batas Desa
- PERAIRAN**
 ~~~~~ Garis Pantai  
 ~~~~~ Sungai
- KETERANGAN**
 ■ Permukiman



DOSEN PEMBIMBING
 Ir. Hamid Umar M.S
 Fadhil Surur, ST., M.Si

MAHASISWA :
 Dhiaurrahma
 6800114070

SUMBER PETA :
 - RBI INA BIG Tahun 2010
 - RTRW Kabupaten Takalar Tahun 2012
 - Citra Satelit

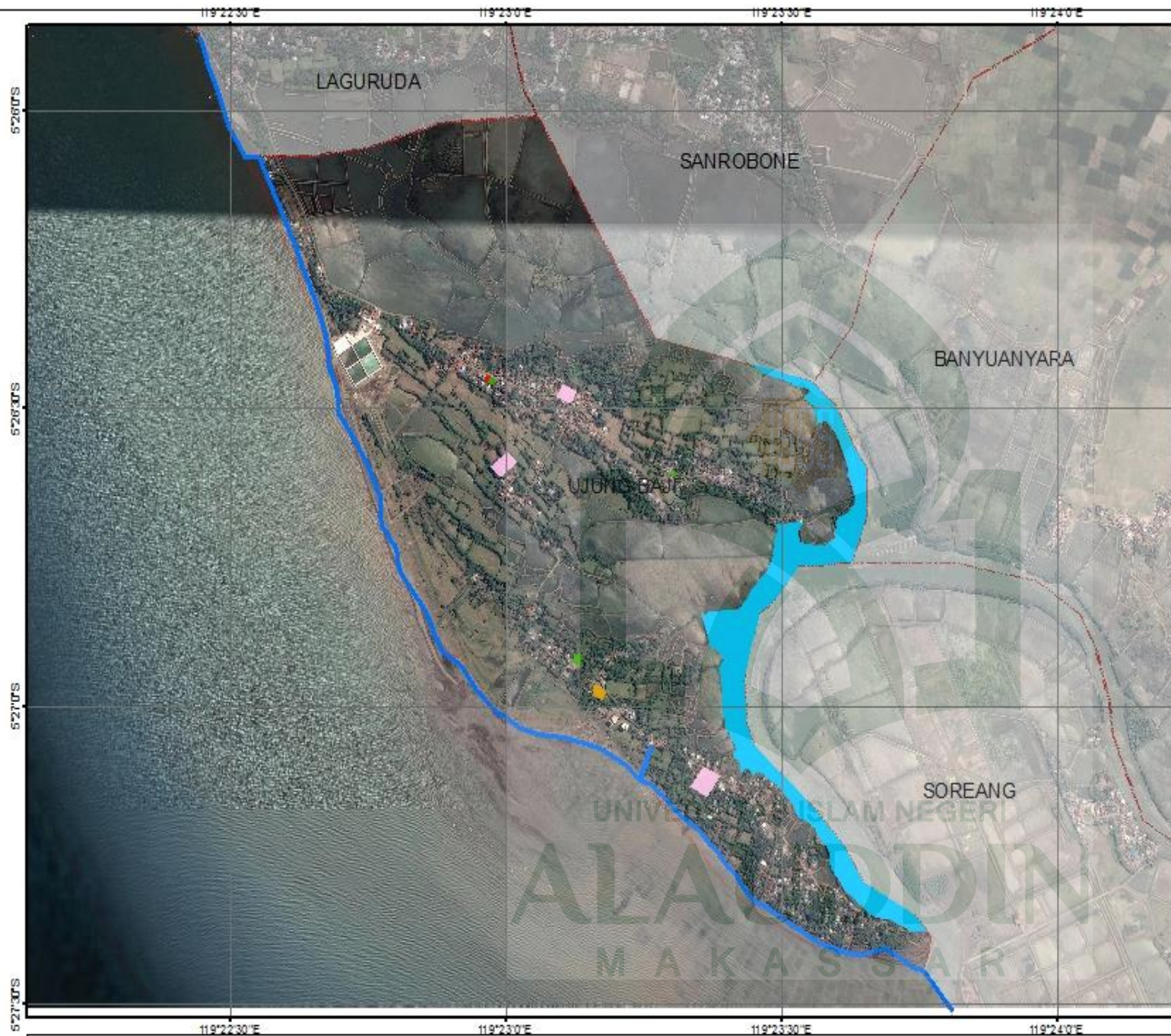

DESA UJUNGBAJI

KECAMATAN SANROBONE

 Teknik Perencanaan Wilayah dan Kota
 Fakultas Sains dan Teknologi
 Universitas Islam Negeri Alauddin Makassar
 2018

Peta Sebaran Sarana Umum
Desa Ujungbaji

Judul Penelitian :
 Pengaruh Keberadaan Lembaga Lain terhadap Lingkungan
 Pemukiman Desa Ujungbaji, Kecamatan Sanrobone,
 Kabupaten Takalar

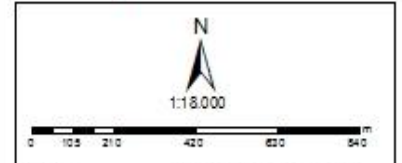

Proyeksi : Universal Transverse Mercator
 Sistem Grid : Grid Geografis dan Grid UTM
 Datum Horizontal : WGS 1984 Zone 50 S

- Legenda :**
- Batas Desa
 - ~ Sungai
 - Garis Pantai

- Keterangan**
- kesehatan
 - pendidikan
 - peribadatan
 - perkantoran



Dosen Pembimbing
 1. Ir. Hamid Umar M. S
 2. Fadli Surur, ST, M. Si

Mahasiswa :
 Dhiurrahma

Sumber Peta :
 - Peta Rupa Bumi Indonesia Skala Regional Skala 1:50.000,
 Sekorutani Tahun 2010
 - RTRW Kabupaten Takalar
 - Citra Satelit Google Earth

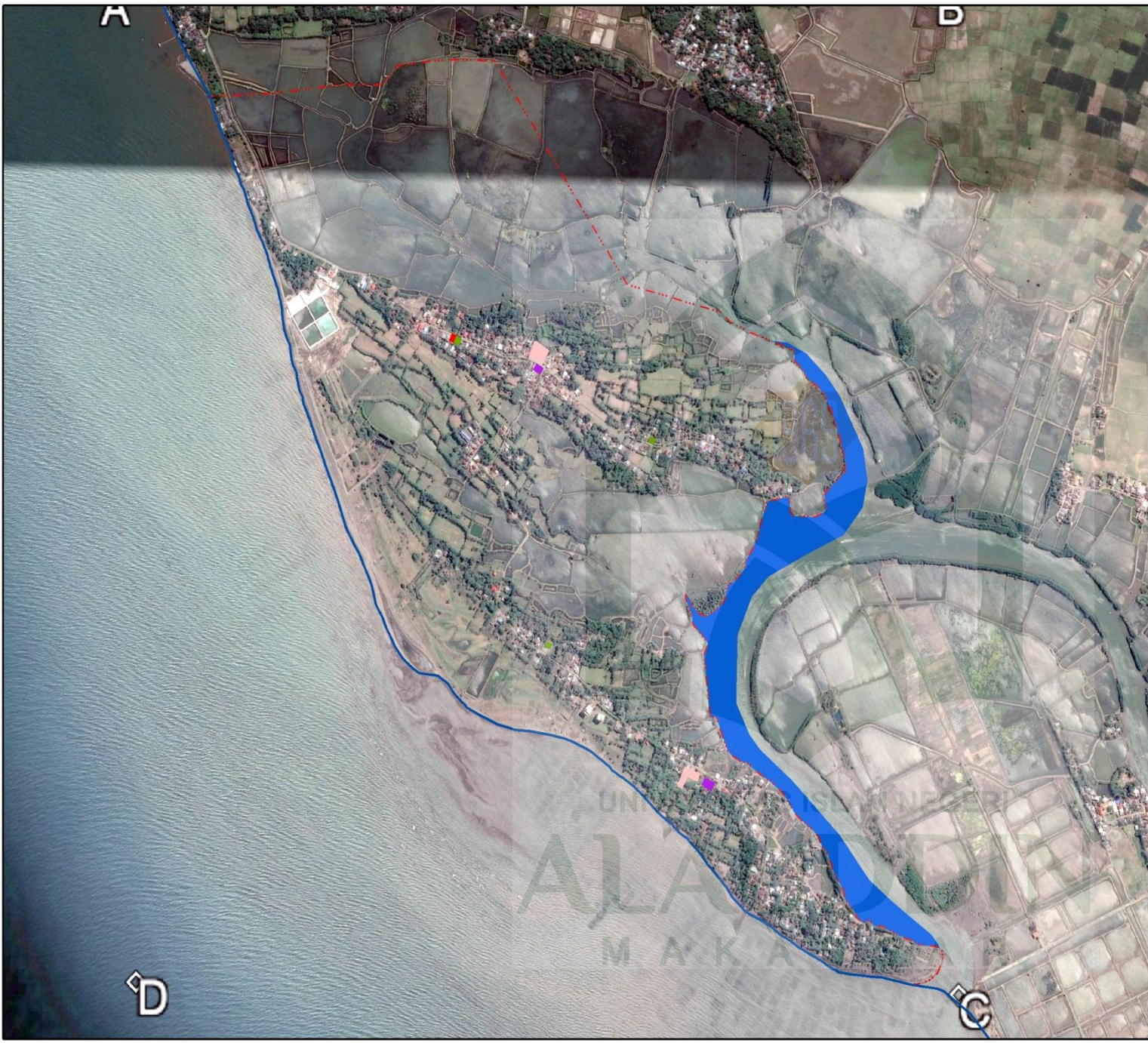

DESA UJUNG BAJI

KECAMATAN SANROBONE



JURUSAN TEKNIK PERENCANAAN WILAYAH DAN KOTA
 FAKULTAS SAINS DAN TEKNOLOGI
 UNIVERSITAS ISLAM NEGERI ALAUDDIN MAKASSAR
 2018

JUDUL PENELITIAN
 PENGARUH KEBERADAAN TAMBANG PASIR TERHADAP LINGKUNGAN PERMUKIMAN DESA UJUNG BAJI KECAMATAN SANROBONE KABUPATEN TAKALAR

JUDUL GAMBAR :
 PETA LOKASI SARANA UMUM TAHUN 2013

Proyeksi : Transverse Mercator
 Sistem Grid : Grid UTM dan Geografi
 Datum Horizontal : WGS 1984 dan 50 S

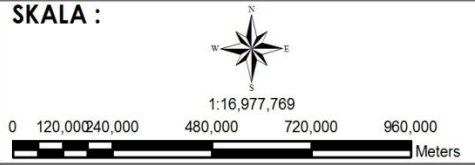

LEGENDA

| | |
|---------------------|----------------------|
| ADMINISTRASI | KETERANGAN |
| --- Batas Desa | Perkantoran |
| Garis Pantai | Peribadatan |
| Sungai | Perdagangan dan Jasa |
| | Pendidikan |



DOSEN PEMBIMBING
 Ir. Hamid Umar M.S
 Fadhil Surur, ST., M.Si

MAHASISWA :
 Dhiaurrahma
 6800114070

SUMBER PETA :
 - RBI INA BIG Tahun 2010
 - RTRW Kabupaten Takalar Tahun 2012
 - Citra Satelit



DESA UJUNGBAJI
KECAMATAN SANROBONE



Teknik Perencanaan Wilayah dan Kota
 Fakultas Sains dan Teknologi
 Universitas Islam Negeri Alauddin Makassar
 2018

Peta Jaringan Jalan Tahun 2018

Judul Penelitian :
 Pengaruh Keberadaan Tambang Pasir Terhadap Lingkungan
 Permukiman Desa Ujungbaji, Kecamatan Sanrobone,
 Kabupaten Takalar



1:18.000



Proyeksi : Universal Transverse Mercator
 Sistem Grid : Grid Geografis dan Grid UTM
 Datum Horizontal : WGS 1984 Zona 50 S

Legenda :

- - - Batas Desa
- ~ Sungai
- Garis Pantai

Keterangan

- Jalan

Diagram Lokasi :



Dosen Pembimbing
 1. Ir. Hamid Umar M.S
 2. Fadil Surur, ST., M.Si

Mahasiswa :
 Dhiaurrahma

Sumber Peta :
 - Peta Rupabumi Indonesia Bakosurtanal Skala 1:50.000,
 Bakosurtanal Tahun 20116
 - RTRW Kabupaten Takalar
 - Citra Satelit Google Earth



DESA UJUNG BAJI

KECAMATAN SANROBONE



JURUSAN TEKNIK PERENCANAAN WILAYAH DAN KOTA
 FAKULTAS SAINS DAN TEKNOLOGI
 UNIVERSITAS ISLAM NEGERI ALAUDDIN MAKASSAR
 2018

JUDUL PENELITIAN
 PENGARUH KEBERADAAN TAMBANG PASIR TERHADAP LINGKUNGAN PERMUKIMAN DESA UJUNG BAJI KECAMATAN SANROBONE KABUPATEN TAKALAR

JUDUL GAMBAR :
 PETA JALAN TAHUN 2013

Proyeksi : Transverse Marcator
 Sistem Grid : Grid UTM dan Geografi
 Datum Horizontal : WGS 1984 dan 50 S

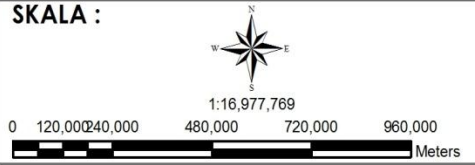

LEGENDA

| | |
|---------------------|-------------------|
| ADMINISTRASI | KETERANGAN |
| --- Batas Desa | — Jalan |
| PERAIRAN | |
| ~~~ Garis Pantai | |
| ~~~ Sungai | |



DOSEN PEMBIMBING
 Ir. Hamid Umar M.S
 Fadhil Surur, ST., M.Si

MAHASISWA :
 Dhiaurrahma
 6800114070

SUMBER PETA :
 - RBI INA BIG Tahun 2010
 - RTRW Kabupaten Takalar Tahun 2012
 - Citra Satelit

D. Kegiatan Pertambangan Pasir

Tambang pasir yang terdapat di Desa Ujung Baji mulai beroperasi semenjak pertengahan tahun 2017, tambang di Desa Ujung Baji merupakan tambang C illegal. Titik-titik penambangan pasir pun semakin hari semakin meningkat. Hingga saat ini total keseluruhan tambang pasir sebesar 37,23 ha. Penambangan pasir ini berkedok sebagai penggalian tambak.

Pengerukan pasir laut berpotensi meningkatkan abrasi dan erosi pantai di pesisir Desa Ujung Baji, termasuk tipe pantai terbuka dan tidak dilindungi sehingga mengancam ekosistem, terumbu karang maupun mangrove. Galian tambang tersebut dekat dengan tempat tinggal masyarakat, sehingga sangat mengkhawatirkan, terjadinya pergeseran tanah akibat kondisi tanah berpasir.

Masyarakat setempat telah beberapa kali melakukan protes terhadap pemerintah setempat, Polres Takalar pun sudah membubarkan aktifitas penambangan tersebut namun hanya berhenti selama beberapa hari dan selanjutnya kembali beroperasi hingga saat ini.



Gambar 17 Kegiatan Tambang Pasir

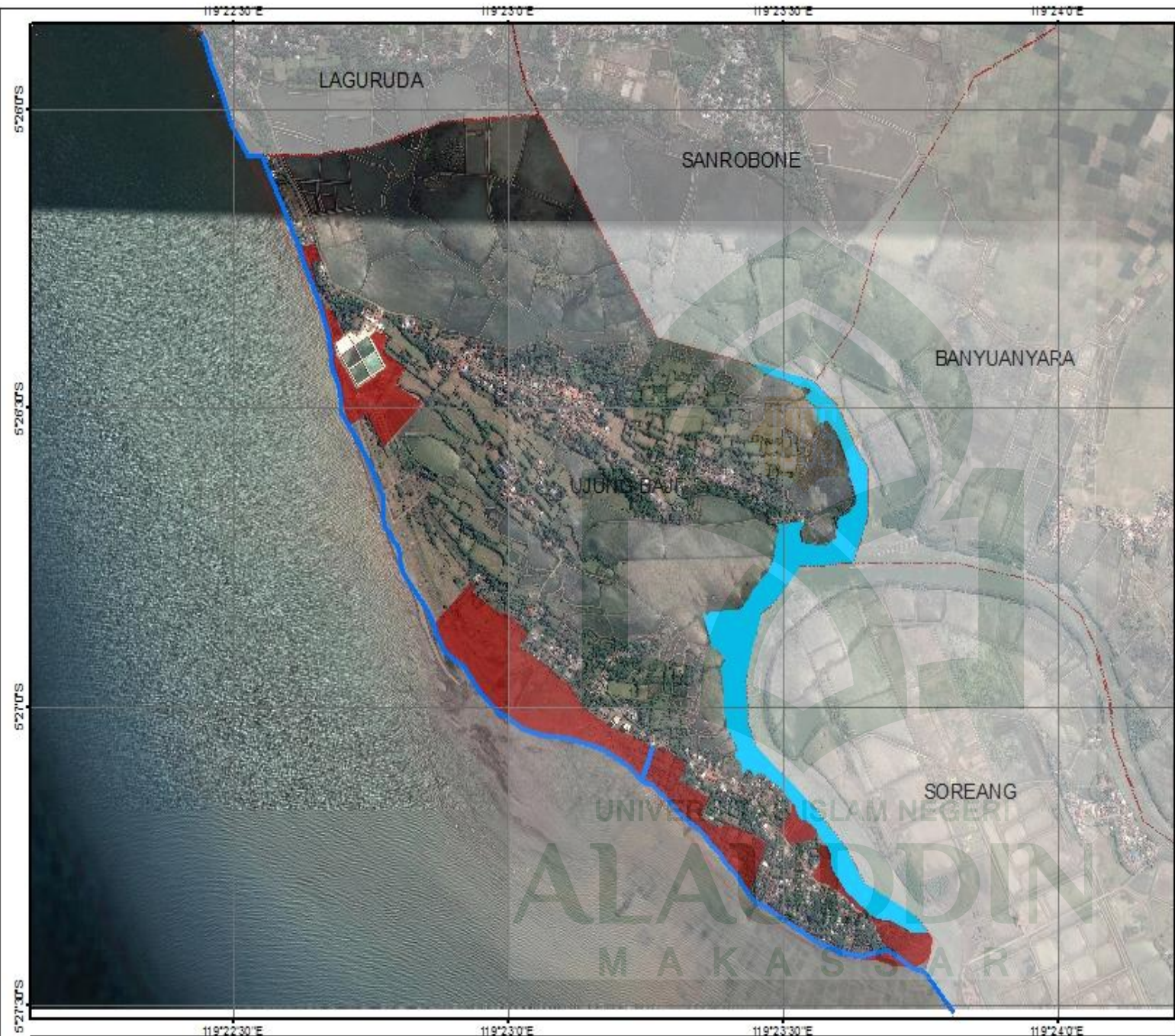

DESA UJUNGBAJI

KECAMATAN SANROBONE



Teknik Perencanaan Wilayah dan Kota
Fakultas Sains dan Teknologi
Universitas Islam Negeri Alauddin Makassar
2018

Peta Lokasi Tambang Pasir
Desa Ujungbaji

Judul Penelitian :
Pengaruh Keberadaan Tambang Pasir Terhadap Lingkungan
Permukiman Desa Ujungbaji, Kecamatan Sanrobone,
Kabupaten Takalar

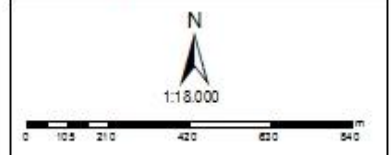

Proyeksi : Universal Transverse Mercator
Sistem Grid : Grid Geografis dan Grid UTM
Datum Horizontal : WGS 1984 Zone 50 S

- Legenda :**
- Batas Desa
 - ~ Sungai
 - Garis Pantai

- Keterangan**
- ambang pasir



Dosen Pembimbing
1. Ir. Hamid Umar M.S
2. Fadli Surur, ST., M. Si

Mahasiswa :
Dhia urrahma

Sumber Peta :

- Peta Rupa Bumi Indonesia (Rakorutal) Skala 1:50.000, Rakorutal Tahun 2018
- RTRW Kabupaten Takalar
- Citra Satelit Google Earth

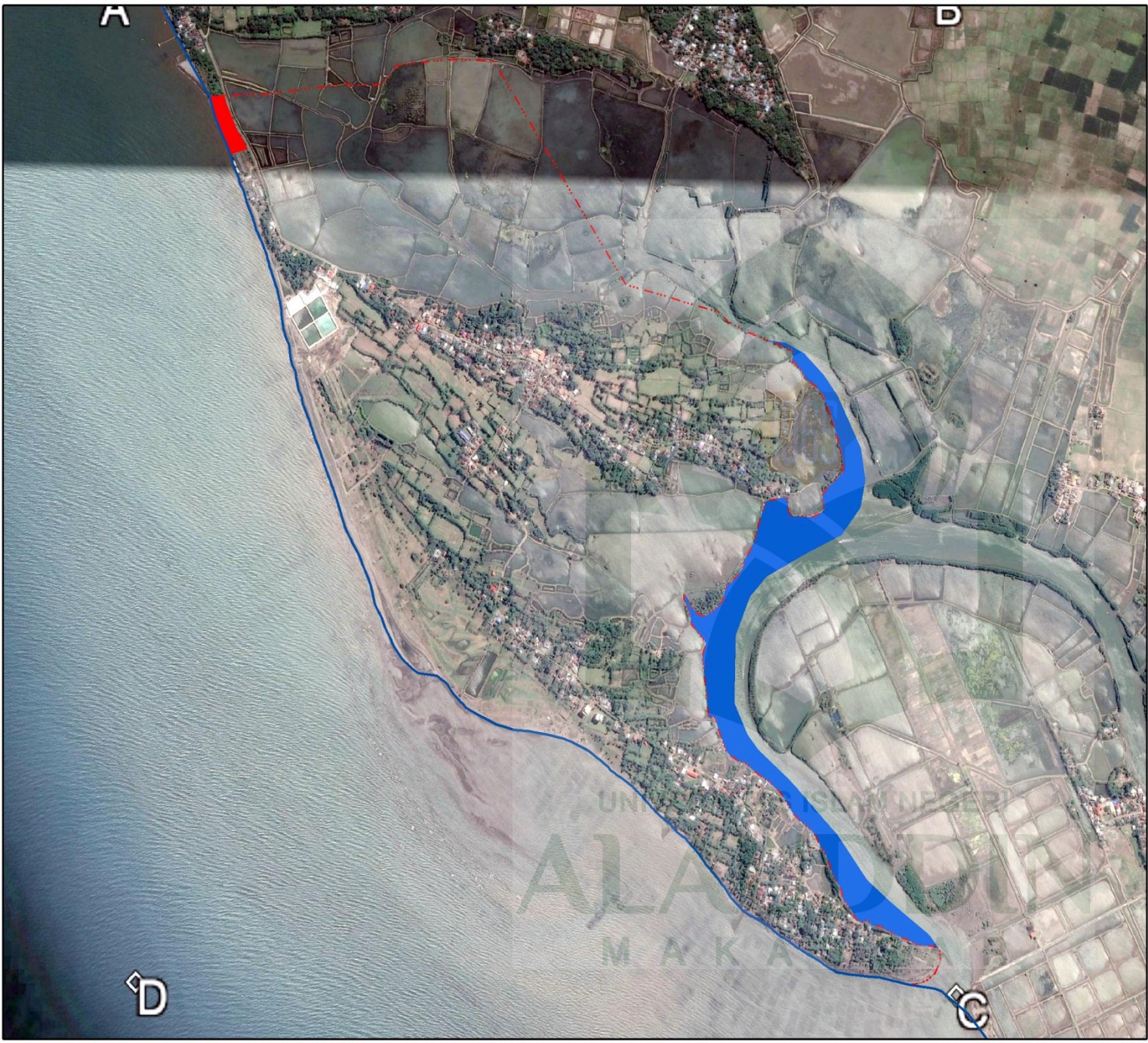

DESA UJUNG BAJI

KECAMATAN SANROBONE



JURUSAN TEKNIK PERENCANAAN WILAYAH DAN KOTA
 FAKULTAS SAINS DAN TEKNOLOGI
 UNIVERSITAS ISLAM NEGERI ALAUDDIN MAKASSAR
 2018

JUDUL PENELITIAN
 PENGARUH KEBERADAAN TAMBANG PASIR TERHADAP LINGKUNGAN PERMUKIMAN DESA UJUNG BAJI KECAMATAN SANROBONE KABUPATEN TAKALAR

JUDUL GAMBAR :
 PETA LOKASI TAMBANG TAHUN 2013

Proyeksi : Transverse Marcator
 Sistem Grid : Grid UTM dan Geografis
 Datum Horizontal : WGS 1984 dan 50 S

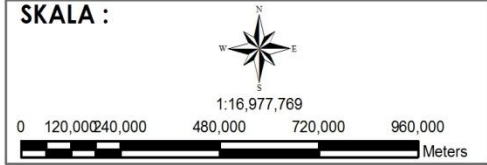

- LEGENDA**
- ADMINISTRASI**
 - Batas Desa
 - PERAIRAN**
 - ~~~ Garis Pantai
 - ~~~ Sungai
 - KETERANGAN**
 - Tambang



DOSEN PEMBIMBING
 Ir. Hamid Umar M.S
 Fadhil Surur, ST., M.Si

MAHASISWA :
 Dhiaurrahma
 6800114070

SUMBER PETA :

- RBI INA BIG Tahun 2010
- RTRW Kabupaten Takalar Tahun 2012
- Citra Satelit

**E. Analisis Pengaruh Penambangan Pasir Terhadap Lingkungan Pemukiman
Desa Ujung Baji**

1. Analisis Kawasan Tambang Pasir terhadap Jumlah Penduduk

Jumlah penduduk Desa Ujung Baji di tahun 2013 yaitu sebanyak 2.182 jiwa di tahun 2017 sebanyak 2.314 jiwa dari tahun 2013 sampai 2017 jumlah penduduk Desa Ujung Baji bertambah 132 jiwa. Jumlah penduduk Desa Ujung Baji mengalami peningkatan setiap tahunnya dari tahun 2013 sampai 2017 lebih jelasnya dapat dilihat pada tabel berikut :

Tabel 17 Analisis Kegiatan Tambang Pasir terhadap Jumlah Penduduk

| Tahun | Jumlah penduduk (jiwa) | Luas kawasan tambang pasir (ha) | x^2 | y^2 | xy |
|---------------|------------------------|---------------------------------|-------------------|----------------|------------------|
| | (x) | (y) | | | |
| 2013 | 2182 | 3,65 | 4761124 | 13,5 | 7.964,5 |
| 2014 | 2211 | 5,29 | 4888521 | 27,5 | 11.696,5 |
| 2015 | 2254 | 9,34 | 5080516 | 87,5 | 21.052,5 |
| 2016 | 2276 | 18,56 | 5180176 | 344,5 | 41.939,5 |
| 2017 | 2314 | 37,23 | 5354596 | 1.386,5 | 86.150,22 |
| Jumlah | 11.237 | 70,42 | 25.264.933 | 1.859,5 | 168.803,5 |

Sumber: Hasil Analisis 2018

$$\begin{aligned}
 \text{Diketahui: } N &= 5 & \sum x^2 &= 25.264.933 \\
 \sum x &= 11.237 & (\sum x)^2 &= 126.270.169 \\
 \sum y &= 70,42 & \sum y^2 &= 1.859,5 \\
 \sum xy &= 168.803,5 & (\sum y)^2 &= 4.959
 \end{aligned}$$

Penyelesaian:

$$r = \frac{N \cdot \sum xy - \sum x \cdot \sum y}{\sqrt{[N \cdot \sum x^2 - (\sum x)^2][N \cdot \sum y^2 - (\sum y)^2]}}$$

$$r = \frac{5 \times 168.803,5 - 11.237 \times 70,42}{\sqrt{[5 \times 25.264 - 126.270.169][5 \times 1.859,5 - 4.959]}}$$

$$r = \frac{844.017,5 - 791.309,54}{\sqrt{54.496 \times 4.338,5}}$$

$$r = \frac{52.707,96}{\sqrt{236.430.896}}$$

$$r = \frac{52.707,96}{15.376,31}$$

$$r = 3,43$$

Dari hasil analisis uji korelasi kegiatan pertambang pasir terhadap jumlah penduduk dimana nilai r adalah 3,43 maka menunjukkan sangat kuat atau sangat pengaruh terhadap kawasan permukiman Desa Ujung Baji.

2. Analisis Kegiatan Tambang Pasir terhadap Jumlah Sarana Umum

Jumlah sarana umum Desa Ujung Baji di tahun 2013 yaitu sebanyak 8 di tahun 2017 sebanyak 36 dari. Jumlah sarana umum Desa Ujung Baji mengalami peningkatan setiap tahunnya dari tahun 2013 sampai 2017 lebih jelasnya dapat dilihat pada tabel berikut :

Tabel 18 Analisis Kegiatan Tambang Pasir terhadap Jumlah Sarana Umum

| Tahun | Jumlah Sarana Umum | Luas kawasan tambang pasir (ha) | x ² | y ² | xy |
|---------------|--------------------|---------------------------------|----------------|----------------|-----------------|
| | (x) | (y) | | | |
| 2013 | 8 | 3,65 | 64 | 13,5 | 29,2 |
| 2014 | 11 | 5,29 | 121 | 27,5 | 58,19 |
| 2015 | 15 | 9,34 | 225 | 87,5 | 140 |
| 2016 | 23 | 18,56 | 529 | 344,5 | 426,88 |
| 2017 | 36 | 37,23 | 1.296 | 1.386,5 | 1.340,28 |
| Jumlah | 93 | 70,42 | 2.235 | 1.859,5 | 1.994,55 |

Sumber: Hasil Analisis 2018

| | | |
|------------|----------------------|----------------------|
| Diketahui: | $N = 5$ | $\sum x^2 = 2.235$ |
| | $\sum x = 93$ | $(\sum x)^2 = 8.649$ |
| | $\sum y = 70,42$ | $\sum y^2 = 1.859,5$ |
| | $\sum xy = 1.994,55$ | $(\sum y)^2 = 4.959$ |

Penyelesaian:

$$r = \frac{N \cdot \sum xy - \sum x \cdot \sum y}{\sqrt{[N \cdot \sum x^2 - (\sum x)^2][N \cdot \sum y^2 - (\sum y)^2]}}$$

$$r = \frac{5 \times 1.994,5 - 93 \times 70,42}{\sqrt{[5 \times 2.235 - 8.649][5 \times 1.859,5 - 4.959]}}$$

$$r = \frac{9.972,75 - 6.549,06}{\sqrt{2526 \times 38.286}}$$

$$r = \frac{3.423,69}{\sqrt{96710436}}$$

$$r = \frac{3.423,69}{9.834,14}$$

$$r = 0,34$$

Dari hasil analisis uji korelasi kegiatan tambang pasir terhadap jumlah sarana umum dimana nilai r adalah 0,34 maka menunjukkan rendah atau tidak berpengaruh. Kegiatan tambang pasir tidak berpengaruh terhadap kawasan permukiman Desa Ujung Baji.

3. Analisis Kegiatan Tambang Pasir terhadap Jumlah Bangunan

Permukiman

Jumlah sarana umum Desa Ujung Baji di tahun 2013 yaitu sebanyak 8 di tahun 2017 sebanyak 36 dari. Jumlah sarana umum Desa Ujung Baji mengalami peningkatan setiap tahunnya dari tahun 2013 sampai 2017 lebih jelasnya dapat dilihat pada tabel berikut :

Tabel 19 Analisis Kegiatan Tambang Pasir Terhadap Jumlah Bangunan

| Tahun | Jumlah Bangunan Permukiman | Luas kawasan tambang pasir (ha) | x^2 | y^2 | xy |
|---------------|----------------------------|---------------------------------|------------------|----------------|------------------|
| | (x) | (y) | | | |
| 2013 | 436 | 3,65 | 190.096 | 13,5 | 1.591,4 |
| 2014 | 442 | 5,29 | 195.364 | 27,5 | 2.338,18 |
| 2015 | 450 | 9,34 | 202.500 | 87,5 | 4.203 |
| 2016 | 455 | 18,56 | 207.025 | 344,5 | 8.444,8 |
| 2017 | 463 | 37,23 | 214.369 | 1.386,5 | 17.237,49 |
| Jumlah | 2.246 | 70,42 | 1.009.354 | 1.859,5 | 33.814,87 |

Sumber: Hasil Analisis 2018

Diketahui:

$$\begin{aligned}
 N &= 5 & \sum x^2 &= 1.009.354 \\
 \sum x &= 2.246 & (\sum x)^2 &= 5.044.516 \\
 \sum y &= 70,42 & \sum y^2 &= 1.859,5 \\
 \sum xy &= 33.814,87 & (\sum y)^2 &= 4.959
 \end{aligned}$$

Penyelesaian:

$$r = \frac{N \cdot \sum xy - \sum x \cdot \sum y}{\sqrt{[N \cdot \sum x^2 - (\sum x)^2][N \cdot \sum y^2 - (\sum y)^2]}}$$

$$r = \frac{5 \times 33.814,87 - 2.246 \times 70,42}{\sqrt{[5 \times 1.009.354 - 5.044.516][5 \times 1.859 - 4.959]}}$$

$$r = \frac{169.097,35 - 158.163,32}{\sqrt{2526 \times 38.286}}$$

$$r = \frac{10.933,68}{\sqrt{183.318.979}}$$

$$r = \frac{10.933,68}{13.539,53}$$

$$r = 0,80$$

Dari hasil analisis uji korelasi kawasan tambang pasir terhadap jumlah bangunan permukiman dimana nilai r adalah 0,80 maka menunjukkan sangat kuat atau sangat berpengaruh. Kegiatan tambang pasir sangat berpengaruh terhadap kawasan permukiman Desa Ujung Baji.

4. Analisis Pengaruh Kegiatan Tambang Pasir Terhadap Panjang Jalan

Jumlah sarana umum Desa Ujung Baji di tahun 2013 yaitu sebanyak 8 di tahun 2017 sebanyak 36 dari. Jumlah sarana umum Desa Ujung Baji mengalami peningkatan setiap tahunnya dari tahun 2013 sampai 2017 lebih jelasnya dapat dilihat pada tabel berikut :

Tabel 20 Analisis Kawasan Tambang Pasir Panjang jalan

| Tahun | Panjang jalan | Luas kawasan tambang pasir (ha) | x ² | y ² | xy |
|---------------|---------------|---------------------------------|----------------|----------------|---------------|
| | (x) | (y) | | | |
| 2013 | 3,6 | 3,65 | 12,96 | 13,5 | 13,14 |
| 2014 | 3,7 | 5,29 | 13,69 | 27,5 | 19,57 |
| 2015 | 3,9 | 9,34 | 15,21 | 87,5 | 36,42 |
| 2016 | 4,2 | 18,56 | 17,64 | 344,5 | 76,56 |
| 2017 | 5 | 37,23 | 25 | 1.386,5 | 186,15 |
| Jumlah | 20,4 | 70,42 | 84,5 | 1.859,5 | 331,84 |

Sumber: Hasil Analisis 2018

| | | |
|------------|--------------------|-----------------------|
| Diketahui: | $N = 5$ | $\sum x^2 = 84,5$ |
| | $\sum x = 20,4$ | $(\sum x)^2 = 416,16$ |
| | $\sum y = 70,42$ | $\sum y^2 = 1.859,5$ |
| | $\sum xy = 331,84$ | $(\sum y)^2 = 4.959$ |

Penyelesaian:

$$r = \frac{N \cdot \sum xy - \sum x \cdot \sum y}{\sqrt{[N \cdot \sum x^2 - (\sum x)^2][N \cdot \sum y^2 - (\sum y)^2]}}$$

$$r = \frac{5 \times 331,84 - 20,4 \times 70,42}{\sqrt{[5 \times 84,5 - 416,16][5 \times 1.859,5 - 4.959]}}$$

$$r = \frac{1.659,5 - 1.436,56}{\sqrt{6,34 \times 4.338,5}}$$

$$r = \frac{222,94}{\sqrt{27.506,09}}$$

$$r = \frac{222,94}{165,84}$$

$$r = 1,34$$

Dari hasil analisis uji korelasi kawasan tambang pasir terhadap panjang jalan dimana nilai r adalah 1,34 maka menunjukkan sangat kuat atau sangat berpengaruh. Kegiatan tambang pasir sangat berpengaruh terhadap panjang jalan Desa Ujung Baji.

F. Arahannya Pengembangan Tambang Pasir Terhadap Permukiman Masyarakat

1. Analisis Faktor Internal

a. Pembobotan Analisis Faktor Internal

Analisis mengenai faktor internal dimulai dengan melakukan pembobotan dan pemeringkatan terhadap faktor-faktor kekuatan dan kelemahan dalam pengembangan kegiatan tambang pasir di Desa Ujung Baji. Pembobotan diisi oleh informan dengan jumlah 1 orang yang merupakan orang dengan kompetensi pada bidang perencanaan wilayah, yaitu dari pihak pemerintah (Badan Perencanaan dan Pembangunan, Penelitian dan Pengembangan Kabupaten Takalar).

Pembobotan responden terhadap masing-masing indikator lingkungan internal pengaruh keberadaan tambang pasir terhadap lingkungan permukiman masyarakat dapat dilihat pada tabel berikut.

Tabel 22 Pembobotan Faktor Internal

| No. | Faktor Strategi Internal | Bobot |
|---------------|---------------------------------|--------------|
| 1 | Luas Permukiman | 0,175 |
| 2 | Ketersediaan Air Bersih | 0,125 |
| 3 | Persampahan | 0,1 |
| 4 | Jaringan Jalan | 0,175 |
| 5 | Sarana Perdagangan | 0,1 |
| 6 | Sarana Kesehatan | 0,075 |
| 7 | Sarana Pendidikan | 0,05 |
| 8 | Lembaga Kemasyarakatan | 0,2 |
| Jumlah | | 1 |

Sumber: Hasil wawancara 2018

Informan berpendapat bahwa yang memperoleh bobot tertinggi pertama dan sangat penting adalah pada indikator Luas permukiman dan

jaringan jalan dengan bobot 0,175 dan indikator sarana pendidikan memperoleh bobot terendah yaitu 0,05. Hal ini dianggap penting mengingat bahwa untuk menunjang pengembangan kawasan tambang pasir harus memperhatikan luasan permukiman serta jaringan jalan sebagai sarana penunjang pengembangan kegiatan tambang pasir. Indikator jaringan jalan memiliki urutan bobot yang ketiga yaitu 0,125 mengingat bahwa Jaringan Jalan sangat menunjang perkembangan kegiatan tambang pasir.

b. Penilaian (*rating*) Faktor Internal

Penilaian terhadap faktor internal dilakukan oleh 10 orang responden dengan menjawab pilihan dari empat alternatif nilai, yaitu: sangat baik (nilai 4), baik (nilai 3), kurang baik (nilai 2), dan sangat tidak baik (nilai 1). Masing-masing responden memberikan penilaian yang bervariasi, sehingga perhitungan nilai didasarkan pada nilai rata-rata dari nilai keseluruhan yang diperoleh. Besarnya nilai rata-rata masing-masing indikator menunjukkan kekuatan dan kelemahan pada kegiatan tambang pasir. Faktor kekuatan berada pada rentang 2,51 sampai 4,00 dan faktor kelemahan berada pada rentang 1,00 sampai 2,50.

Tabel 23 IFAS Faktor Kekuatan Kegiatan Pertambangan Pasir

| No. | Faktor Strategi Internal | Bobot | Rating | Skor |
|-----|--------------------------|-------|--------|-------|
| 1 | Luas Permukiman | 0,175 | 3,12 | 0,546 |
| 2 | Ketersediaan Air Bersih | 0,125 | 2,62 | 0,327 |
| 3 | Sarana Perdagangan | 0,1 | 3,12 | 0,312 |
| 4 | Sarana Kesehatan | 0,075 | 3,37 | 0,253 |
| 5 | Sarana Pendidikan | 0,05 | 3,37 | 0,168 |

| No. | Faktor Strategi Internal | Bobot | Rating | Skor |
|---------------|--------------------------|-------------|--------|-------------|
| 6 | Lembaga Kemasyarakatan | 0,2 | 3,75 | 0,75 |
| Jumlah | | 0,75 | | 2,35 |

.Sumber: Hasil Analisis 2018

Indikator yang merupakan kelemahan dalam Pertambangan adalah persampahan dan jaringan jalan dengan nilai 2.5 ke bawah. Berikut penilaian terhadap masing-masing indikator lingkungan internal kelemahan:

Tabel 24 IFAS Faktor Kelemahan Kegiatan Pertambangan Pasir

| No. | Faktor Strategi Internal | Bobot | Rating | Skor |
|---------------|--------------------------|--------------|--------|-------------|
| 1 | Persampahan | 0,1 | 2,5 | 0,25 |
| 2 | Jaringan Jalan | 0,175 | 2,25 | 0,39 |
| Jumlah | | 0,275 | | 0,64 |

Sumber: Hasil analisis 2018

2. Analisis Faktor Eksternal

Analisis faktor eksternal pengembangan kawasan kegiatan tambang pasir Desa Ujung Baji dengan pembobotan faktor eksternal oleh responden dari pihak pemerintah. Pembobotan dilakukan terhadap beberapa parameter eksternal yaitu lembaga Kebijakan Pemerintah., Pendapatan daerah, Kondisi Lahan Permukiman, Daya Tarik Investor, Kerusakan Pesisir, dan Bencana Alam. Pembobotan faktor eksternal dilakukan dengan skala 0,00 (tidak penting) sampai dengan 1,00 (sangat penting), dimana total seluruh bobot harus sama dengan 1.

Tabel 25 Pembobotan Faktor Internal

| No. | Faktor Strategi Internal | Bobot |
|-----|--------------------------|-------|
| 1 | Kebijakan Pemerintah | 0,275 |
| 2 | Pendapatan Daerah | 0,25 |
| 3 | Daya Tarik Investor | 0,15 |
| 4 | Kerusakan Pesisir | 0,15 |

| No. | Faktor Strategi Internal | Bobot |
|---------------|-----------------------------|----------|
| 5 | Bencana Alam | 0,075 |
| 6 | Penilaian Derajat Kesehatan | 0,10 |
| Jumlah | | 1 |

Sumber: Hasil wawancara 2018

Indikator Kebijakan Pemerintah memperoleh bobot tertinggi yaitu 0,275.

Indikator ini dianggap penting mengingat Indikator ini dinilai penting mengingat peran pemerintah sebagai pengelola daerah memiliki pengaruh yang besar terhadap pengembangan dan juga pengelolaan kegiatan penambangan pasir di Desa Ujung Baji. Indikator dengan bobot terendah adalah indikator Bencana Alam dengan bobot 0.075.

a. Penilaian (*Rating*) dan Faktor Eksternal

Penilaian terhadap eksternal, seperti halnya penilaian faktor internal, dilakukan oleh responden yang sama dengan menjawab pilihan dari empat alternatif nilai untuk masing-masing indikator yaitu sangat baik (nilai 4), baik (nilai 3), kurang baik (nilai 2) dan tidak baik (nilai 1). Berdasarkan rata-rata dari nilai yang diperoleh masing-masing indikator menghasilkan peluang dan ancaman. Faktor peluang berada pada rentang 2,51 sampai 4,00 dan factor ancaman berada pada rentang 1,00 sampai 2,50.

Tabel 26 EFAS Faktor Peluang Kegiatan Tambang Pasir

| No. | Faktor Strategi Internal | Bobot | Rating | Skor |
|---------------|-----------------------------|--------------|--------|-------------|
| 1 | Kebijakan Pemerintah | 0,275 | 3,66 | 1 |
| 2 | Pendapatan Daerah | 0,25 | 4,33 | 1,08 |
| 3 | Daya Tarik Investor | 0,15 | 4,5 | 0,67 |
| 6 | Penilaian Derajat Kesehatan | 0,10 | 2,33 | 0,23 |
| Jumlah | | 0,775 | | 2,98 |

Sumber: Hasil analisis 2018

Dari 10 responden sebagian besar berpendapat bahwa penilaian terhadap lingkungan eksternal yang memperoleh nilai tertinggi adalah Daya Tarik Investor, indikator ini merupakan peluang dengan nilai tertinggi yaitub 4,5. Hal ini menunjukkan bahwa indikator daya tarik investor penting dalam upaya pengembangan kegiatan penambangan pasir.

Selanjutnya terdapat indikator kerusakan pesisir yang merupakan ancaman dengan nilai 0.15. Penilaian responden terhadap masing-masing indikator lingkungan eksternal ancaman adalah sebagai berikut:

Tabel 27 EFAS Faktor Ancaman Kegiatan Tambang Pasir

| No. | Faktor Strategi Internal | Bobot | Rating | Skor |
|---------------|--------------------------|--------------|--------|-------------|
| 1 | Kerusakan Pesisir | 0,15 | 2,33 | 0,35 |
| 2 | Bencana Alam | 0,075 | 3,16 | 0,24 |
| Jumlah | | 0,225 | | 0,59 |

Sumber: Hasil analisis 2018

3. Strategi Pengembangan Kegiatan Tambang Pasir di Desa Ujung Baji

Strategi pengembangan kegiatan pertambangan pasir, diawali dengan menguraikan faktor-faktor internal dan eksternal. Faktor-faktor internal dianalisis dengan menggunakan matriks IFAS dan faktor-faktor eksternal dianalisis dengan menggunakan matriks EFAS. Dari penggabungan hasil kedua matriks (IFAS dan EFAS) diperoleh strategi yang bersifat umum (*Grand Strategy*). Kemudian dilanjutkan dengan menggunakan matriks SWOT (*Strengths, Weaknesses, Opportunities, and Threats*) untuk merumuskan strategi alternatifnya. Matriks SWOT menghasilkan empat sel

kemungkinan strategi khusus pengembangan yang sesuai dengan potensi serta kondisi internal dan eksternal yang dimiliki. Dari setiap strategi khusus yang dihasilkan dapat dijabarkan atau diturunkan berbagai macam konsep pengembangan kawasan pesisir.

Berdasarkan hasil analisis terhadap faktor internal dan eksternal maka diperoleh total skor faktor internal 1,71 dan total skor faktor eksternal 2,39. Selanjutnya total skor yang diperoleh dimasukkan ke dalam Matrik Internal Eksternal (IE) berupa diagram empat sel sehingga dapat ditentukan strategi umum (*grand strategy*). Matrik Internal Eksternal (IE) menunjukkan bahwa pertemuan antara nilai lingkungan internal dan lingkungan eksternal berada pada kuadran 1 yakni strategi pertumbuhan.

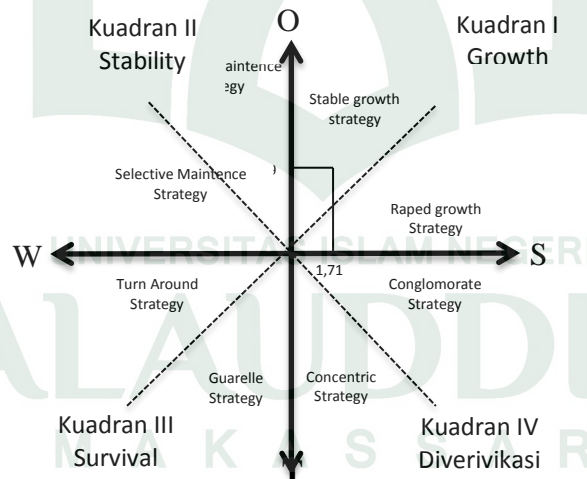

Gambar 20 Analisis SWOT Pengembangan Tambang Pasir di Desa

Ujung Baji

Matrik Internal Eksternal (IE) menunjukkan bahwa pertemuan antara nilai lingkungan internal dan lingkungan eksternal berada pada kuadran 1 yakni strategi pertumbuhan untuk memanfaatkan peluang dengan memanfaatkan serta mengembangkan potensi yang ada di Desa Ujung Baji dan mengurangi peningkatan jumlah ancaman maupun kelemahan. Daya tarik investor, sumber daya alam, serta prasarana dan sarana pendukung, Dalam hal ini Pemerintah Daerah harus mengontrol dan mengendalikan kegiatan pertambangan, juga memanfaatkan keberadaan masyarakat sekitar.

Berdasarkan faktor internal dan eksternal, maka melalui matriks SWOT akan ditemukan beberapa strategi pengembangan yang dapat mendukung pengembangan kegiatan penambangan pasir di Desa Ujung Baji. Hasil analisis SWOT yang disajikan, disusun beberapa alternatif pengembangannya sebagai strategi khusus, yang merupakan opsi-opsi pengembangan dari *grand strategy*.

Tabel 28 Matriks SWOT Pengembangan Tambang Pasir Desa Ujung Baji

| | | |
|---|---|---|
| Faktor Internal

Faktor Eksternal | Strengths/Kekuatan(S)
1. Luas permukiman
2. Ketersediaan air bersih
3. Sarana perdagangan
4. Sarana kesehatan
5. Sarana pendidikan
6. Lembaga kemasyarakatan | Weaknesses/Kelemahan(W)
1. Jaringan jalan
2. Persampahan |
| | Opportunities/Peluang (O)
1. Kebijakan pemerintah
2. Pendapatan daerah | Strategi (SO)
Strategi yang menggunakan kekuatan dan memanfaatkan peluang |

| | | |
|---|---|---|
| 3. Daya tarik investor
4. Penilaian dearajat kesehatan | Strategi pengembangan kegiatan penambangan pasir dengan peningkatan sarana dan prasarana serta melibatkan masyarakat, pihak swasta serta pemerintah | Strategi pengembangan Kegiatan tambang pasir berbasis peningkatan sarana jalan dan pendapatan daerah |
| Threats/Ancaman (T)
1. Kerusakan pesisir
2. Bencana alam | Strategi (ST)
Strategi yang menggunakan kekuatan untuk mengatasi ancaman

Strategi pengembangan kegiatan penambangan pasir berbasis pemanfaatan sumber daya serta mitigasi bencana | Strategi (WT)
Strategi yang meminimalkan kelemahan dan menghindari ancaman

Strategi pengembangan kegiatan tambang pasir dengan memperhatikan aspek lingkungan |

Sumber: Hasil analisis 2018

Strategi khusus dapat dijabarkan hasil rumusan dari setiap strategi yang dapat dilihat pada tabel berikut ini:

Tabel 29 Pengembangan Kegiatan Penambangan Pasir di Desa Ujung Baji

| | | |
|-----------|---|--|
| SO | Strategi pengembangan kegiatan penambangan pasir dengan peningkatan sarana dan prasarana serta melibatkan masyarakat, pihak swasta serta pemerintah | 1. Menambah fasilitas pendukung kegiatan pertambangan
2. Pengenalan bertahap mengenai kegiatan pertambangan terhadap masyarakat
3. Pemeliharaan dan pembaharuan infrastruktur di sekitar tambang |
| ST | Strategi pengembangan kegiatan penambangan pasir berbasis pemanfaatan sumber daya serta mitigasi bencana | 1. Pengembangan dan pemanfaatan sumberdaya alam yang ada
2. Pengaturan jarak tambang dengan kawasan permukiman |
| WO | Strategi pengembangan kegiatan tambang pasir berbasis peningkatan sarana pendukung dan pendapatan | 1. Peningkatan penghasilan masyarakat sekitar
2. Pengembangan sarana |

| | | |
|-----------|--|---|
| | daerah | perdagangan dan jasa |
| WT | Strategi pengembangan kegiatan tambang pasir dengan memperhatikan aspek lingkungan | <ol style="list-style-type: none"> 1. Pengaturan dalam dan luas penggalian tambang pasir 2. Pengaturan jam beroprasinya tambang 3. Pengaturan jangka waktu penambangan |

Sumber: Hasil analisis 2018

Strategi dapat dikatakan masih dalam bentuk langkah-langkah umum yang sangat mengambang dan arahnya belum jelas. Oleh karena itu, sesuai dengan hirarki perencanaan, maka perumusan strategi khusus perlu dilakukan diikuti oleh suatu rencana konkrit, yang kelak jika tersedia anggaran dapat direalisasikan menjadi aksi atau proyek. Dari strategi SO (Strategi pengembangan kegiatan penambangan pasir dengan peningkatan sarana dan prasarana serta melibatkan masyarakat, pihak swasta serta pemerintah) dapat dirumuskan sebagai berikut:

1. Menambah fasilitas pendukung kegiatan pertambangan

Fasilitas pendukung kegiatan pertambangan itu sendiri adalah pembangunan tempat istirahat serta tempat makan bagi supir yang datang mengangkut pasir.

2. Pengenalan bertahap mengenai kegiatan pertambangan terhadap masyarakat

Pengenalan bertahap mengenai kegiatan pertambangan yang dimaksud adalah melakukan sosialisasi kegiatan pertambangan pasir kepada

masyarakat serta melakukan diskusi antara pihak pengelola tambang, pemerintah serta masyarakat.

3. Meningkatkan Peluang Kerja Bagi Masyarakat Desa Ujung Baji

Peluang kerja bagi masyarakat Desa Ujung Baji yang dimaksud seperti menjadi buruh angkut pasir serta menjadi supir pengangkut pasir.

Dari strategi ST, maka strategi yang dapat dilakukan adalah strategi pengembangan kegiatan penambangan pasir berbasis pemanfaatan sumber daya serta mitigasi bencana. Pengembangan yang dapat dilakukan antara lain:

1. Pengembangan dan pemanfaatan sumberdaya alam yang ada

Sumberdaya alam yang ada di Desa Ujung Baji haruslah dimanfaatkan, hal ini juga dapat meningkatkan pendapatan asli daerah masyarakat Desa Ujung Baji.

2. Pengaturan jarak tambang dengan kawasan permukiman

Pengaturan jarak tambang dari permukiman karena kondisi yang ada pada saat sekarang tambang pasir sangat dekat dengan permukiman, pengaturan jarak ini di perlukan untuk mengurangi suara kebisingan alat penggalian.

Pengembangan dari Strategi WO Strategi pengembangan kegiatan tambang pasir berbasis peningkatan sarana pendukung dan pendapatan daerah, strategi yang dihasilkan adalah:

1. Peningkatan sarana perdagangan dan jasa masyarakat sekitar

Dengan adanya kegiatan pertambangan masyarakat sekitar dapat meningkatkan sarana perdagangan dan jasa.

2. Peningkatan penghasilan masyarakat sekitar

Meningkatnya sarana perdagangan dan jasa akan mampu meningkatkan penghasilan masyarakat sekitar,

Strategi selanjutnya adalah strategi WT, strategi yang di rumuskan yaitu strategi pengembangan kegiatan tambang pasir dengan memperhatikan aspek lingkungan:

1. Pengaturan dalam dan luas penggalian tambang pasir

Dalam penggalian tambang perlu pengaturan dalam dan luas penggalian, hal ini dikarenakan dampak yang akan terjadi kedepannya.

2. Pengaturan jam beroprasinya tambang

Pengaturan jam beroprasinya tambang perlu dilakukan karena mobil truck pengangkut pasir yang keluar masuk dapat mengganggu keselamatan anak-anak yang ada di Desa Ujung Baji, selain itu truck pengangkut melewati SD yang pada saat jam istirahat anak-anak banyak yang berlalu lalang di luar.

3. Pengaturan jangka waktu penambangan

Pengaturan jangka waktu penambangan perlu di lakukan mengingat lokasi tambang yang ada di pesisir Desa Ujung Baji serta dekat dengan kawasan permukiman sehingga perlu di lakukan pengendalian pemanfaatan sumber daya yang ada.

H. Kegiatan Penambangan Pasir dalam Perspektif Al-qur'an

Dalam hal pandangan manusia terhadap alam lingkungan, sejauh ini terdapat dua pandangan yaitu pertama, pandangan tradisional tentang alam yang menganggap alam sebagai sesuatu yang sakral, dan oleh karena itu alam lalu disembah dan disucikan. Akibatnya, manusia takut menjamah alam, kecuali untuk kebutuhan subsistensi. Kedua, pandangan renaisans atau sekuler tentang alam. Alam dieksploitasi tanpa ampun, dengan alasan demi kepentingan manusia yang walaupun sudah terkandung tanggung jawab sosial setiap individu, tetapi pengaruhnya terhadap sumber daya alam masih tetap mengandung bahaya, sebab berdasarkan etika ini, sumber daya alam boleh dieksploitasi sebesar-besarnya, asal untuk kemakmuran masyarakat. Itulah sebabnya dengan pandangan ini alam lingkungan masih terus terkuras dan tereksploitasi (Gassing,2011).

Diantara fungsi lingkungan adalah menopang kehidupan dan berkelanjutan pembangunan dan peradaban manusia. Untuk menopang kehidupan, maka bumi dibentangkan dalam bentuk hamparan, *firasyan* (Q.S Al Baqarah,2:22; al-Dzariyat,51:48) dan bumi dijadikan sebagai tempat tinggal/kediaman, *qararan* (Qs. Al-Naml, 27:61 ; al-Mu'min,40:64) atau *mustaqarran* (Q.S. al-Baqarah, 2:36; al-A'raf, 7:24). *Firasyan* ditafsirkan sebagai permadani yang dihamparkan untuk manusia, maksudnya bahwa bumi itu dibentangkan bagi manusia untuk menunaikan kewajiban hidupnya. Sedangkan *mustaqqarran* diartikan sebagai tempat tinggal dan menetap di dalamnya (Gassing, 2011).

Allah SWT memberikan potensi alam yang melimpah untuk dimanfaatkan sebaik mungkin sehingga tidak mengakibatkan kerusakan lingkungan. Kerusakan lingkungan baik didarat, air dan udara terjadi karena adanya tindakan yang menimbulkan perubahan langsung atau tidak langsung sifat fisik dan atau hayati sehingga lingkungan hidup tidak berfungsi lagi dalam menunjang pembangunan berkelanjutan.

Allah SWT berfirman dalam QS Ibrahim 14:32 yaitu:

اللَّهُ الَّذِي خَلَقَ السَّمَوَاتِ وَالْأَرْضَ وَأَنْزَلَ مِنَ السَّمَاءِ مَاءً فَأَخْرَجَ بِهِ مِنَ الثَّمَرَاتِ رِزْقًا لَكُمْ وَسَخَّرَ لَكُمُ الْفُلْكَ لِتَجْرِيَ فِي الْبَحْرِ بِأَمْرِهِ وَسَخَّرَ لَكُمُ الْأَنْهَارَ

Terjemahannya:

Allah-lah yang telah menciptakan langit dan bumi dan menurunkan air hujan dari langit, kemudian Dia mengeluarkan dengan air hujan itu berbagai buah-buahan menjadi rezki untukmu; dan Dia telah menundukkan bahtera bagimu supaya bahtera itu, berlayar di lautan dengan kehendak-Nya, dan Dia telah menundukkan (pula) bagimu sungai-sungai. (Ibrahim/14:32)/(Kementrian Agama RI, 2006 : 259)

Berdasarkan Tafsir Al-Mishbah Dapat dikatakan bahwa ini adalah beberapa rincian beberapa dari nikmat anugrah Allah SWT yang tidak disyukuri oleh banyak manusia, serta mengubahnya dengan kekufuran. Allah yang telah menciptakan langit dan bumi serta mengatur peredarannya dengan sangat teliti dan teratur dan Allah juga yang menurunkan dari langit air hujan, dengan menciptakan hukum-hukum alam yang mengatur turunnya kemudian Dia

mengeluarkan yakni menumbuhkan dengannya yakni air hujan itu berbagai buah-buahan sebagai rezeki untuk kamu manfaatkan untuk diri kamu maupun untuk binatang-binatang kamu, dan di samping itu Dia telah menundukan bahtera bagi kamu supaya ia yakni bahtera itu dapat berlayar dengan tenang di lautan lepas dengan kehendak-Nya untuk mengangkut kamu dan barang daganganmu. Jika Dia berkehendak, Dia dapat menjadikan laut berombak dan angin mengganas sehingga bahtera tenggelam, dan bukan hanya laut yang Dia tundukan, Dia juga telah menundukan pula bagi kamu semua sungai-sungai untuk mengairi sawah ladang kamu dan untuk kepentingan kamu lainnya. Anugrah-anugrah itu kamu lihat dengan jelas di bumi. Dan masih ada anugrah-Nya di langit yaitu antara lain Dia telah menundukan pula bagi kamu matahari dan bulan yang terus menerus beredar dalam orbitnya untuk memancarkan cahaya, memberi kehangatan dan banyak manfaat untuk makhluk hidup dan telah menundukan bagi kamu malam sehingga kamu dapat beristirahat dan siang supaya kamu dapat bekerja dengan giat (Shihab, 2002).

Allah menciptakan langit dan bumi serta menurunkan hujan menundukan sungai dan lautan agar manusia dapat menikmati potensi sumberdaya alam yang diberikan Allah SWT. Sumber daya alam yang diberikan merupakan rezky dari Allah SWT sehingga manusia harus memanfaatkan sebaik mungkin dan menjaga kelestarian lingkungan agar tidak terjadi kerusakan karena akan kerusakanyang ditimbulkan oleh manusia akan dikembalikan kepada mereka akibat dari

perbuatannya dan tergolong orang-orang kafir. Sebagaimana Allah SWT berfirman dalam QS Ar-Rum/30:41 yang berbunyi :

ظَهَرَ الْفَسَادُ فِي الْبَرِّ وَالْبَحْرِ بِمَا كَسَبَتْ أَيْدِي النَّاسِ لِيُذِيقَهُمْ بَعْضَ الَّذِي عَمِلُوا
لَعَلَّهُمْ يَرْجِعُونَ

Terjemahannya

Telah nampak kerusakan di darat dan di laut disebabkan karena perbuatan tangan manusia, supaya Allah merasakan kepada mereka sebahagian dari (akibat perbuatan mereka, agar mereka kembali (ke jalan yang benar).Ar-Rum/30:41)/ (Kementrian Agama RI 2006 : 408)

Berdasarkan Tafsir Al-Mishbah ayat diatas menyebut darat dan laut sebagai tempat terjadinya *fasad* itu . ini dapat berarti daratan dan lautan menjadi karena kerusakan, misalnya dengan terjadinya pembunuhan dan perampokan di kedua tempat itu dan dapat juga berarti bahwa darat dan laut sendiri telah mengalami kerusakan, ketidak seimbangan serta kekurangan manfaat. Laut telah tercemar, sehingga ikan mati dan hasil laut berkurang. Daratan semakin panas sehingga terjadi kemarau panjang. Alhasil, keseimbangan lingkungan menjadi kacau. Inilah yang mengantar sementara ulama kontemporer memahami ayat ini sebagai isyarat tentang kerusakan lingkungan. Bahwa ayat di atas tidak menyebut udara, boleh jadi karena yang ditekankan disini adalah apa yang nampak saja, sebagai mana makna kata *zhaharah* yang telah disinggung di atas apalagi ketika turunnya ayat ini. Pengetahuan manusia belum menjangkau angkasa, lebih-lebih tentang polusi (Shihab, 2002).

Ibnu Asyur mengemukakan beberapa penafsiran tentang ayat di atas dari penafsiran yang sempit hingga yang luas. Makna terakhir yang dikemukakannya adalah bahwa alam raya telah diciptakan Allah dalam satu system yang sangat serasi dan sesuai kehidupan manusia. Tetapi mereka melakukan kegiatan buruk yang sangat merusak, sehingga terjadi kepincangan dan ketidakseimbangan dalam sistem kerja alam (Shihab, 2002).

Dosa dan pelanggaran (*fasad*) yang dilakukan manusia, mengakibatkan gangguan keseimbangan di darat dan di laut. Sebaliknya, ketidak seimbangan di darat dan di laut, mengakibatkan siksaan kepada manusia. Semakin banyak kerusakan terhadap lingkungan, semakin besar pula dampak buruknya terhadap manusia. Semakin banyak dan beraneka ragam dosa manusia, semakin parah pula kerusakan lingkungan. Dalam keterkaitan itu lahir keserasian dan keseimbangan dari yang terkecil hingga yang, dan semua tunduk dalam pengaturan Allah Yang Maha Besar. Bila terjadi gangguan pada keharmonisan dan keseimbangan itu, maka kerusakan terjadi, dan ini kecil atau besar, pasti berdampak pada seluruh bagian alam,termaksud manusia baik yang merusak maupun yang merestui perusakan itu (Shihab, 2002).

Aktivitas pertambangan memberikan pengaruh terhadap lingkungan fisik maupun non fisik. pembangunan yang tidak berbasis kelanjutan akan menimbulkan dampak seperti adanya bencana yang ditimbulkan oleh perbuatan manusia sendiri. Oleh karena itu perlu adanya kesadaran dari masyarakat,

pemerintah maupun pihak swasta agar pembangunan melihat atau menilai dari berbagai aspek sosial, budaya, ekonomi maupun ekologi.

Allah SWT telah memberikan nikmat-Nya kepada mereka, telah memberikan rezeki dan karunia-Nya, telah meneguhkan kekuasaan untuk mereka di muka bumi dan telah menjadikan mereka khalifah-Nya. Semua ini diberikan Allah kepada manusia sebagai ujian dan cobaan dengan tujuan untuk menilai mereka apakah mereka mau bersyukur atau malah kufur, ternyata mereka malah bertindak kufur dan tidak bersyukur. Mereka berlaku sombong dan melampaui batas dengan nikmat yang diberikan itu. Mereka terperdaya oleh nikmat dan kekuatan itu lantas menjadi sewenang-wenang, melampaui batas, kafir dan durhaka. Ayat-ayat Allah pun didatangkan kepada mereka tetapi mereka mengkufurinya.

Larangan membuat bangunan yang akan menghalangi terpenuhinya hak akan udara yang segar. Menghalangi orang memperoleh udara segar atau membuat udara menjadi kotor, sehingga orang tidak memperoleh udara segar, dalam ajaran Islam hukumnya terlarang (haram). Hukum haram (dan makruh) berkenaan dengan lingkungan hidup. Seluruh kegiatan yang dapat mengarah kepada terjadinya pencemaran dan kerusakan lingkungan hidup, harus dicegah. Bagi yang melanggar yaitu yang melakukan kegiatan yang mengakibatkan terjadinya pencemaran dan kerusakan lingkungan, maka disamping berdosa ia juga harus diberi sanksi berdasarkan peraturan yang ada (Gassing, 2011).

Dalam mewujudkan perencanaan wilayah yang berkelanjutan perlu adanya penilaian dari aspek ekologi, ekonomi, sosial dan budaya, pentingnya kelestarian

lingkungan bagi makhluk hidup berdasarkan yang telah dijelaskan hadis diatas bahwa pentingnya menjaga lingkungan terutama air permukaan maupun air tanah dan udara, karena sangat merugikan manusia yang dapat mempengaruhi dari segi pendapatan masyarakat dan kondisi kesehatan. Selain itu akan mempengaruhi kondisi infrastruktur di lingkungan permukiman. Dalam perencanaan pembangunan harus secara terstruktur agar ruang baik darat, laut maupun udara tetap terjaga dan dapat berkelanjutan.

Ayat dan sabda di atas hendak mengingatkan semua manusia bahwa di angkasa terdapa benda-benda yang beterbangan seperti bintang-bintang dan planet. Kesemuanya beredar dengan sistem yang sangat teliti dan dengan keseimbangan yang sangat sempurna. Benda-benda itu senantiasa terpelihara posisinya sesuai dengan hukum gravitasi yang diciptakan Allah sehingga tidak akan menjadi tabrakan yang menimbulkan kekacauan dan kehancuran alam raya sampai batas waktu yang ditetapkan-Nya. Di bumi pun banyak fenomena alam yang sangat menarik sekaligus penuh dengan pelajaran bagi mereka yang hendak menggunakan walau sedikit dari nalar dan rasa yang dianugerahkan Allah padanya (Shihab, 2002).

BAB V

PENUTUP

A. Kesimpulan

Dari hasil analisis dan pembahasan untuk menjawab rumusan masalah dari penelitian ini maka dapat ditarik kesimpulan bahwa:

1. Pengaruh pertambangan pasir terhadap permukiman masyarakat Desa Ujung Baji Kecamatan Sanrobone Kab. Takalar
 - a. Kegiatan tambang berpengaruh sangat kuat terhadap luas kawasan permukiman.
 - b. Kegiatan tambang berpengaruh rendah terhadap jumlah sarana umum.
 - c. Kegiatan tambang berpengaruh sangat kuat terhadap jumlah bangunan permukiman.
 - d. Kegiatan tambang berpengaruh sangat kuat terhadap panjang serta kondisi jalan.
2. Arahan pengelolaan tambang pasir di Desa Ujung Baji Kecamatan Sanrobone Kabupaten Takalar

Matrik Internal Eksternal (IE) menunjukkan bahwa pertemuan antara nilai lingkungan internal dan lingkungan eksternal berada pada kuadran 1 yakni strategi pertumbuhan untuk memanfaatkan peluang dengan memanfaatkan serta mengembangkan potensi yang ada di Desa Ujung Baji dan mengurangi peningkatan jumlah ancaman maupun kelemahan. Daya tarik investor, sumber

daya alam, serta prasarana dan sarana pendukung, Dalam hal ini Pemerintah Daerah harus mengontrol dan mengendalikan kegiatan pertambangan, juga memanfaatkan keberadaan masyarakat sekitar.

B. Saran

Berdasarkan dari kesimpulan atau hasil penelitian, maka dapat ditarik beberapa kesimpulan:

1. Sebaiknya memberikan perhatian besar terhadap pengelolaan, pemeliharaan dan penataan aktivitas penambangan pasir melalui AMDAL yang sudah ada.
2. Sebaiknya lebih konsisten dengan peraturan yang telah diterbitkan yaitu Amdal sebagai dokumen dalam pengelolaan dan proses eksplorasi tambang agar lingkungan tetap terjaga kelestariannya.

DAFTAR PUSTAKA

- Pemerintah Desa Ujung Baji (2017). *Profil Desa Ujung Baji 2017*. Takalar
Pemerintah Desa Ujung Baji.
- Auliyah, R. (2017). *Analisis Pengembangan Taman Maccini Sombala Of Indonesia
Sebagai Objek Agrowisata Di Kota Makassar*. Makassar: 2018.
- Badan Pusat Statistik Kabupaten Takalar. (2018). *Kabupaten Takalar Dalam Angka
Tahun 2017*. Takalar. BPS.
- Badan Pusat Statistik Kabupaten Takalar. (2018). *Kecamatan Sanrobone Dalam
Angka Tahun 2017*. Takalar. BPS.
- Bappelitbang Kabupaten Takalar. (2008). *Rencana Tata Ruang Wilayah Kabupaten
Takalar Tahun 2008-2028*, Takalar: Bappelitbang Kabupaten Takalar.
- Dyahwanti, I. N. (2007). *Kajian Dampak Lingkungan Kegiatan Penambangan Pasir
Pada Daerah Sabuk Hijau Gunung Sumbing di Kabupaten Tamanggung*.
Semarang: Universitas Diponegoro.
- Departemen Agama Republik Indonesia. (2012). *Al-Qur'an dan Terjemah*. Edisi X.
Bandung: Sukses Publishing.
- David, dalam Amin, Sri Rahayu. 2013. *Coffee Radio: Marketing Strategi dan Swot
Analysis*. UGM, Yogyakarta.
- Fuady, K. (2018). *Pengaruh Pengembangan Kawasan Bisnis dan Pariwisata
Terpadu Kota Makassar Terhadap Kawasan Pesisir Kecamatan Galesong
Utara*. Makassar: 2018.
- Gassing Qadir. (2011). *Islam Dan Alam*. Makassar: Alauddin Press.

- Haryono, T. S. (2005). Strategi Kelangsungan Hidup Nelayan Studi Tentang diverifikasi Pekerjaan Keluarga Nelayan Sebagai Salah Satu Strategi dalam Mempertahankan kelangsungan Hidup. *Berkala Ilmiah Kependudukan*, 199.
- Ikhsan S, Aid A., 2011, Analisis SWOT untuk Merumuskan Strategi Pengembangan Komoditas Karet di Kabupaten Pulang Pisau, *Jurnal Agribisnis Perdesaan* Vol. 01, Fak. Pertanian Univ. Lambung Mangkurat, Banjarmasin
- Kartodihardjo, H., Safitri, M., Ivalerina, F., Khan A., Tjendronegoro, S.M.P., 2005, *Di Bawah Satu Payung Pengelolaan Sumber Daya Alam, Suara Bebas, Jakarta*
- Marwasta, D., & Priyono, K. D. (2007). Analisis Karakteristik Permukiman Desa-Desa Pesisir di Kabupaten Kulonprogo. *Forum Geografi*, 58.
- Silfa, A. A. (2017). *Dampak Lingkungan Penambangan Terhadap Pemukiman Masyarakat Desa Bontomanai Kecamatan Bangkala Kab Jeneponto*. Makassar: UIN Alauddin Makassar.
- Pollo, J. Y., Tondobala, L., & Elsa, R. L. (2016). Ketersediaan Infastruktur Permukiman Kumuh Pesisir Studi kasus: Desa Likupang Dua dan Desa Likupang Kampung Ambong, Kecamatan Likupang Timur Kabupaten Minahasa Utara Provinsi Sulawesi Utara. *Universitas Sam Ratulangi Manado*, 44.
- Suherman, D. W., Suryaningtyas, D. T., & Mulatsih, S. (2015). Dampak Penambangan Pasir Terhadap Kondisi Lahan dan Air di Kecamatan Sukaratu Kabupaten Tasikmalaya. *Institut Pertanian Bogor*, 99.
- Warlina, L. (2004). Pencemaran Air: Sumber, Dampak dan Penanggulangannya. *Institut Pertanian Bogor*, 4.

Walhi. (2017, Juli Selasa). Retrieved Mei Kamis, 2018, from E-Newsletter:

<https://walhi.or.id/ancaman-kerusakan-lingkungan-hidup-tambang-pasir-laut-kasus-kab-takalar-sulawesi-selatan/>

Quraish Shihab, M (2002). *Tafsir Al-Mishbah Pesan. Kesan dan Keserasian Al-Quran Volume 5*. Jakarta Perpustakaan Umum Islam Imam Jama'.

Undang-Undang Republik Indonesia Nomor 32 Pasal 30 Ayat 3 Tahun 2009 *Tentang Perlindungan dan Pengelolaan Lingkungan Hidup*.

Undang-Undang Republik Indonesia Nomor 32 Pasal 67 Tahun 2009 *Tentang Perlindungan dan Pengelolaan Lingkungan Hidup*.

Undang-Undang Republik Indonesia Nomor 32 Pasal 69 Ayat 1 Huruf a Tahun 2009 *Tentang Perlindungan dan Pengelolaan Lingkungan Hidup*.

Undang-Undang Republik Indonesia Nomor 1 Tahun 2014 Pasal 17 Ayat 1 (tentang pembahasan atas UU No 27/2007) tentang *Pengelolaan wilayah Pesisir dan Pulau-Pulau Kecil*.

DAFTAR RIWAYAT HIDUP



DHIAURRAHMA Lahir di Sinjai tanggal 5 November tahun 1995, merupakan anak keempat dari lima bersaudara dari pasangan **Drs. H. Jawade** dan **Muliati S. Ag.** Pertama kali menempuh pendidikan pada tahun 2000 di TK Pertiwi IV yang sekarang telah berubah nama menjadi TK Pembina Kecamatan Sinjai Barat, selanjutnya menempuh pendidikan ke tingkat sekolah dasar pada tahun 2002-2008 di SD 136 Hulo, kemudian melanjutkan ke tingkat pendidikan sekolah menengah pertama di SMPN 1 Sinjai Barat tahun 2008-2011, sekolah menengah atas di SMAN 1 Sinjai Barat yang sekarang telah berubah nama menjadi SMAN 6 Sinjai pada tahun 2011-2014. Hingga pada akhirnya mendapat kesempatan untuk melanjutkan pendidikan ke jenjang yang lebih tinggi di Universitas Islam Negeri Alauddin Makassar melalui jalur UMM dan tercatat sebagai Alumni Mahasiswa Program Studi Sarjana (S1) pada Jurusan Teknik Perencanaan Wilayah dan Kota Fakultas Sains dan Teknologi Universitas Islam Negeri (UIN) Alauddin Makassar setelah berhasil menyelesaikan kuliahnya selama 3 tahun 11 bulan.