

**PENGEMBANGAN PERANGKAT PEMBELAJARAN BERBASIS LEARNING
CYCLE ENGAGEMENT, EXPLORATION EXPLANATION,
ELABORATION, EVALUATION (5E) PADA MATERI
SISTEM PEREDARAN DARAH KELAS XI
DI SMAN 16 MAKASSAR**



SKRIPSI

Diajukan untuk Memenuhi Salah Satu Syarat Meraih Gelar Sarjana Pendidikan (S.Pd.) pada
Prodi Pendidikan Biologi Fakultas Tarbiyah dan Keguruan
UIN Alauddin Makassar

Oleh:

YUYUN REGITA
NIM: 20500114032

ALAUDDIN
M A K A S S A R

**FAKULTAS TARBIYAH DAN KEGURUAN
UNIVERSITAS ISLAM NEGERI (UIN) ALAUDDIN MAKASSAR**

2018

PERNYATAAN KEASLIAN SKRIPSI

Makelaha yang bertanda tangan di bawah ini:

Nama : Yuyun Regita
NIM : 20500114032
Tempat/Tg.Lahir : Sampang / 11 November 1996
Jur./Pred./Konsentrasi : Pendidikan Biologi
Fakultas/Program : Tarbiyah dan Keguruan
Alamat : Bin. Ciwa Pelita Mas Blok A7.NO.3
Judul : Pengembangan Perangkat Pembelajaran Bertasis
*Learning Cycle Engagement, Exploration, Explanaton,
Elaboration, Evaluation (5E)* Pada Materi sistem Peredaran
Darah Kelas XI di SMAN 16 Makassar

Menyatakan dengan sesungguhnya dan penuh kesadaran bahwa skripsi ini benar adalah hasil karya sendiri. Jika di kemudian hari terbukti bahwa ia merupakan duplikat, tiruan, plagiat, atau dibuat oleh orang lain, sebagian atau seluruhnya, maka skripsi dan gelar yang diperoleh karenanya batal demi hukum.

Sampang-Ciwa, 10 Agustus 2018

Penyusun

UNIVERSITAS ISLAM NEGERI

ALAUDDIN
M A K A S S A R

Yuyun Regita
NIM 20500114032

PERSETUJUAN PEMBIMBING

Pembimbing penulisan skripsi saudara Yuyun Regita, NIM: 20500114032, mahasiswa Jurusan Pendidikan Biologi pada Fakultas Tarbiyah dan Keguruan UIN Alauddin Makassar, setelah dengan seksama meneliti dan mengoreksi skripsi yang bersangkutan dengan judul : *Pengembangan Perangkat Pembelajaran Berbasis Learning Cycle, Engagement, Exploration, Explanation, Elaboration, Evaluation (SE) Pada Materi Sistem Peredaran Darah kelas XI di SMAN 16 Makassar* Memandang bahwa skripsi tersebut telah memenuhi syarat-syarat ilmiah dan dapat disetujui untuk diajukan ke sidang Manaqasabah.

Demikian persetujuan ini diberikan untuk diproses selanjutnya.

Sanna - Gowa, 14 Agustus 2018

Pembimbing I

Dr. Andi Maulana, M.Si.
NIP. 19621015 1993 201

Pembimbing II

Syahrani, S.Pd., M.Pd.
NIDN.2024038601

UNIVERSITAS ISLAM NEGERI
ALAUDDIN
M A K A S S A R

PERSETUJUAN PENGUJI

Penhimbing penulisan skripsi saudara Yeyun Regita, NIM: 20500114032, mahasiswa Jurusan Pendidikan Biologi pada Fakultas Tarbiyah dan Keguruan UIN Alauddin Makassar, setelah dengan seksama meneliti dan merevisi skripsi yang bersangkutan dengan judul : *Pengembangan Perangkat Pembelajaran Berbasis Learning Cycle, Engagement, Exploration, Explanation, Elaboration, Evaluation (5E) Pada Materi Sistem Peredaran Darah kelas XI di SMAN 16 Makassar* memandang bahwa skripsi tersebut telah memenuhi syarat ilmiah dan dapat disetujui untuk diajukan ke sidang Munaqayah.

Demikian persetujuan ini diberikan untuk diproses selanjutnya.

Sarata - Gowa, 11 Agustus 2018

Penguji I

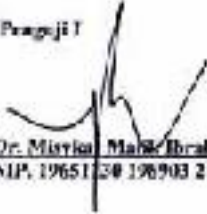
Dr. Misyah Mahr Ibrahim, M.Si
NIP. 19651130 196903 2 002

Penguji II

Dr. H. Sahuddin, M.Ag
NIP. 19690410 196503 1 001

UNIVERSITAS ISLAM NEGERI
ALAUDDIN
M A K A S S A R

PENGESAHAN SKRIPSI

Skrripsi yang berjudul "**Pengembangan Perangkat Pembelajaran Berbasis *Learning Cycle Engagement, Exploration, Explanation, Elaboration, Evaluation* (5E) pada Materi sistem Peredaran Darah Kelas XI di SMAN 16 Makassar**", yang disusun oleh saudara **Yuyun Regita**, NIM: 20500114032, mahasiswa Jurusan Pendidikan Biologi pada Fakultas Tarbiyah dan Keguruan UIN Alauddin Makassar, telah cuigi dan dipertahankan dalam sidang Munazqayah yang diselenggarakan pada hari senin tanggal 20 Agustus 2018 dan dinyatakan dapat diterima sebagai salah satu syarat untuk memperoleh gelar Sarjana Pendidikan, Jurusan Pendidikan Biologi dengan beberapa perbaikan.

Gowa, 20 Agustus 2018. M
8 Dzulhijjah 1439 H

DEWAN PENGUJI

- | | | |
|------------------|-----------------------------------|---------|
| 1. Ketua | : Dr. H. Muh. Riqi, M.Pd | (.....) |
| 2. Sekretaris | : Jamiah, S.Si., M.Si | (.....) |
| 3. Munazqiy I | : Dr. Misykat Malik Ibrahim, M.Si | (.....) |
| 4. Munazqiy II | : Dr. Sulhuddin, M.Ag. | (.....) |
| 5. Pembimbing I | : Dr. Andi Maulana, M.Si. | (.....) |
| 6. Pembimbing II | : Syakriani, S.Pd., M.Pd | (.....) |

Mengetahui,
Dekan Fakultas Tarbiyah dan Keguruan
UIN Alauddin Makassar

UNIVERSITAS ISLAM NEGERI

ALA UDDIN
M A K A S S A R

Dr. H. Muhammad Amri, Lc., M.Ag.
NIP. 19730120200312 1 001

KATA PENGANTAR



Alhamdulillah rabbil'alamin segala puji hanya milik Allah SWT. Berkat rahmat dan hidayahnya, penulis dapat menyelesaikan skripsi yang berjudul **“Pengembangan Perangkat Pembelajaran Berbasis Learning Cycle Engagement, Exploration, Explanation, Elaboration, Evaluation (5E) pada Materi Sstem Peredaran Darah kelas XI di SMAN 16 Makassar”** ini dengan sebaik-baiknya.

Salawat dan salam, semoga tetap tercurahkan kepada junjungan kita Nabi Muhammad SAW sebagai suri teladan yang merupakan sumber inspirasi dan motivasi dalam berbagai aspek kehidupan setiap insan termasuk penulis amin.

Penulis menyadari sepenuhnya bahwa skripsi ini tidak dapat terselesaikan tanpa bantuan, bimbingan dan dukungan dari berbagai pihak. Melalui tulisan ini, penulis menyampaikan ucapan terimakasih yang tulus, teristimewa kepada kedua orang tua tercinta, Ibu Dewan dan Ayah Soi tercinta yang telah mengasuh, membimbing dan membiayai penulis selama dalam pendidikan hingga selesainya skripsi ini, kepada mereka penulis senantiasa memanjatkan doa semoga Allah SWT membahagiakan mereka serta mengasihi dan mengampuni mereka. Ucapan terimakasih pula penulis patut menyampaikan kepada:

1. Prof. Dr. Musafir Pababari, M.Si., selaku rektor UIN Alauddin Makassar beserta wakil Rektor I, II, dan III yang telah menyediakan fasilitas perkuliahan.

2. Dr. Muhammad Amri, Lc, M. Ag. selaku Dekan Fakultas Tarbiyah dan Keguruan, Dr. Muljono Damopoli, M.Ag. (Wakil Dekan I), Dr. Misykat Malik Ibrahim , M.Si (Wakil Dekan II), dan Prof. Dr. H. Syahrudin, M.pd (Wakil Dekan III) yang banyak memberikan motivasi secara tidak langsung bagi penyusun dalam menjalankan tugas sebagai mahasiswa.
3. Jamilah, S.si., M.Si. dan Dr. H. Muh. Rapi, M.Pd. ketua dan sekertaris Jurusan Pendidikan Biologi UIN Alauddin Makassar yang memberikan dorongan kepada penyusun agar penyusunan skripsi ini dapat terselenggara.
4. Dr. Andi Maulana, M.Si dan Syahriani, S.Pd.,M.Pd. Pembimbing I dan II yang telah memberi arahan, pengetahuan baru dan koreksi dalam penyusunan skripsi ini, serta membimbing penyusun sampai taraf penyelesaian.
5. Dr. Hj. St. Syamsudduha, M.Pd. dan Ahmad Ali, S.Pd. M.Pd. selaku validator yang telah menuntun penulis dalam pembuatan instrumen penelitian serta menuntun dalam perbaikan perangkat pembelajaran yang dikembangkan penulis.
6. Para dosen, Karyawan dan karyawan Fakultas Tarbiyah dan Keguruan terkhusus pihak Jurusan Pendidikan Bilogi yang secara konkrit memberikan bantuanya baik secara langsung maupun tidak langsung dalam pengurusan berkas-berkas penelitian yang dilakukan penyusun.
7. Pihak sekolah SMAN 16 Makassar, guru mata pelajaran biologi yang telah membantu dengan ikhlas dalam terselenggaranya uji coba media

yang dikembangkan penyusun. Rasa terimakasih juga penyusun ucapkan kepada adik-adik kelas XI MIA 1 yang telah membantu dalam tahap uji coba perangkat pembelajaran.

8. Kak jumsa, kak Anti, Kak Wati dan kak Tahir terimakasih untuk dukungan dan semangat yang diberikan kepada penulis selama proses penyusunan skripsi ini.
9. Nur alam yang telah banyak membantu penulis pada saat proses penyusunan skripsi ini, terimakasih untuk semangat dan bantuannya baik secara langsung maupun tidak langsung.
10. Muhammad faisal dan Nurul Izzah terimakasih untuk bantuannya yang telah bersedia menemani dan menjadi observer dalam penelitian ini.
11. Teman-teman Jurusan Pendidikan Biologi Angkatan 2014 dan terkhusus Biologi 1-2 yang menemani langkah penulis dalam menapaki jenjang perkuliahan.
12. Teman-teman KKN Posko Pangalloang Angkatan 57 yang telah memberikan dukungan kepada peneliti selama proses penyusunan skripsi.

Semua pihak yang tidak dapat penyusun sebutkan satu persatu yang telah banyak memberikan sumbangsih kepada penulis selama kuliah hingga penulisan skripsi ini.

Segala bantuan yang telah disumbangkan tidak dapat penulis balas. Hanya Allah SWT jualah yang dapat membalas sesuai dengan amal bakti Bapak, Ibu, Saudara (i) dengan pahala yang berlipat ganda. Akhirnya, semoga skripsi ini bermanfaat bagi pembaca. Amin

Samata – Gowa,

2018

Penyusun

Yuyun Regita

NIM :205000114032



UNIVERSITAS ISLAM NEGERI
ALAUDDIN
M A K A S S A R

DAFTAR ISI

HALAMAN JUDUL	i
PERNYATAN KEASLIAN SKRIPSI.....	ii
PERSETUJUAN PEMBIMBING	iii
PENGESAHAN SKRIPSI	iv
KATA PENGANTAR	v
DAFTAR ISI	ix
DAFTAR TABEL	xi
DAFTAR GAMBAR.....	xii
ABSTRAK	xiii
BAB I PENDAHULUAN	
A. Latar Belakang Masalah	1
B. Rumusan masalah	5
C. Definisi Operasional Penelitian	5
D. Kajian Pustaka	7
E. Tujuan dan Kegunaan Penelitian	10
BAB II TINJAUAN TEORETIS	
A. Definisi Penelitian dan Pengembangan	12
B. Perangkat Pembelajaran	20
C. Model <i>Learning Cycle</i>	26
D. Kelebihan dan Kekurangan Model <i>Learning Cycle</i> 5E	35
BAB III METODOLOGI PENELITIAN	
A. Jenis Penelitian	36
B. Lokasi dan Subjek Penelitian	36

C. Model Pengembangan Produk	36
D. Teknik Pengumpulan Data	37
E. Instrumen Penelitian	37
F. Teknik Analisis Data	40
BAB IV HASIL DAN PEMBAHASAN	
A. Hasil Penelitian	45
B. Pembahasan	64
BAB V PENUTUP	
A. Kesimpulan	73
B. Implikasi Penelitian	74
DAFTAR PUSTAKA	75
LAMPIRAN-LAMPIRAN	
DAFTAR RIWAYAT HIDUP	



DAFTAR TABEL

Tabel 2.1. Tabel Model <i>Learning cycle 5e</i>	30
Tabel 3.1. Aspek kevalidan.....	39
Tabel 3.2. Aspek kepraktisan	40
Tabel 3.3. Interval Skor Penentuan Hasil Belajar Peserta Didik	41
Tabel 4.1. Nama Validator	50
Tabel 4.2. Hasil penilaian validator terhadap RPP	51
Tabel 4.3. Hasil penilaian validator terhadap LKPD	52
Tabel 4.4. Hasil Angket Respon Peserta Didik.....	54
Tabel 4.5. Hasil Tes Belajar siswa	56
Tabel 4.6. Presentase Ketuntasan Belajar Pesrta didik	57



DAFTAR GAMBAR

Gambar 2.1. Bagan model pengembangan 4D	19
Gambar 4.1. Sampul LKPD	45
Gambar 4.2. kompetensi Dasar	46
Gambar 4.3 . Petunjuk Penggunaan LKPD	47
Gambar 4.4. Soal Latihan	48

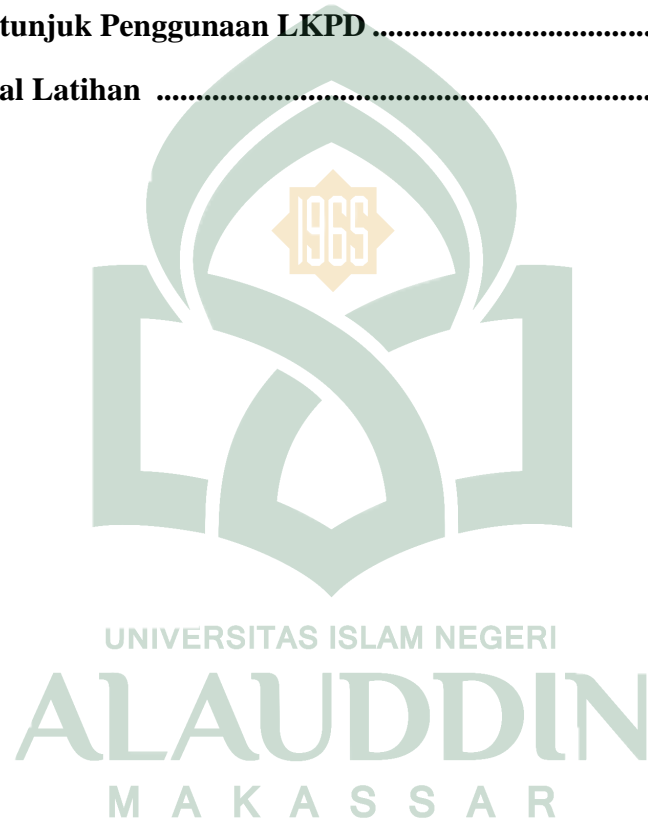

ABSTRAK

Nama : Yuyun Regita
NIM : 20500114032
Jurusan : Pendidikan Biologi
Fakultas : Tarbiyah dan Keguruan

Judul Penelitian: “Pengembangan Perangkat Pembelajaran Berbasis *Learning Cycle Engagement, Exploration, Explanation, Elaboration, Evaluation (5e)* pada Materi Sistem Peredaran Darah Kelas Xi di SMAN 16 Makassar”

Tujuan penelitian ini adalah mengembangkan perangkat pembelajaran berbasis *learning cycle 5E* pada materi sistem peredaran darah serta mengetahui tingkat kevalidan, kepraktisan, dan keefektifan media yang dikembangkan.

Penelitian ini merupakan jenis penelitian pengembangan atau dikenal dengan istilah *Research and Development (R & D)*. Penelitian ini mengacu pada model 4D, yang meliputi empat tahapan yaitu pendefinisian (*define*), perancangan (*design*), pengembangan (*develop*), penyebaran (*dessiminate*). Subjek penelitian ini adalah siswa kelas XI MIA 1 SMAN 16 Makassar. Instrumen penelitian berupa lembar validasi untuk mendapatkan data kevalidan produk, angket respon peserta didik untuk mendapatkan data kepraktisan produk dan butir tes untuk mendapatkan data keefektifan produk.

Berdasarkan hasil penilaian validator ahli, tingkat kevalidan perangkat pembelajaran berbasis *learning cycle 5E* yaitu berada pada kategori sangat valid dengan rata-rata nilai total adalah 3,6 ($x > 3,4$). Berdasarkan hasil penilaian respon peserta didik tingkat kepraktisan perangkat pembelajaran berada pada kategori sangat tinggi dengan rata-rata nilai total 3,42 ($x > 3,4$). Berdasarkan hasil tes belajar siswa, keefektifan perangkat pembelajaran berada pada kategori sangat efektif karena 93,3% siswa mencapai ketuntasan belajar dengan nilai rata-rata 85.

Implikasi penelitian ini yaitu bagi peneliti selanjutnya agar dapat melanjutkan penelitian ini pada tahap penyebaran (*dessiminate*) dan menghasilkan produk yang lebih praktis dan kreatif pada materi system peredaran darah dan materi biologi lainnya sehingga dapat dikembangkan dan digunakan dalam skala luas.

BAB I

PENDAHULUAN

A. Latar Belakang

Pendidikan merupakan suatu hal yang menarik untuk dibahas, karena dengan melalui pendidikan kemajuan suatu bangsa dapat tercapai. Salah satu faktor penting dalam rangka menciptakan sumber daya yang berkualitas adalah pendidikan. Oleh sebab itu setiap manusia berhak merasakan dan menikmati dunia pendidikan, baik itu pendidikan secara formal ataupun non formal.

Pendidikan merupakan suatu hal yang menarik, dengan melalui pendidikan kemajuan suatu bangsa dapat tercapai. Pendidikan adalah hal yang penting bagi kehidupan manusia, karena Pendidikan merupakan salah satu gerbang untuk memperoleh ilmu pengetahuan. Menuntut ilmu pengetahuan merupakan suatu kewajiban bagi setiap manusia. Allah SWT telah berjanji akan meningkatkan derajat orang-orang yang berilmu. Telah disebutkan keutamaan bagi setiap manusia untuk menuntut ilmu yang terdapat di dalam salah satu firman Allah SWT dalam Q.S Al- Mujadilah ayat 11, berbunyi:

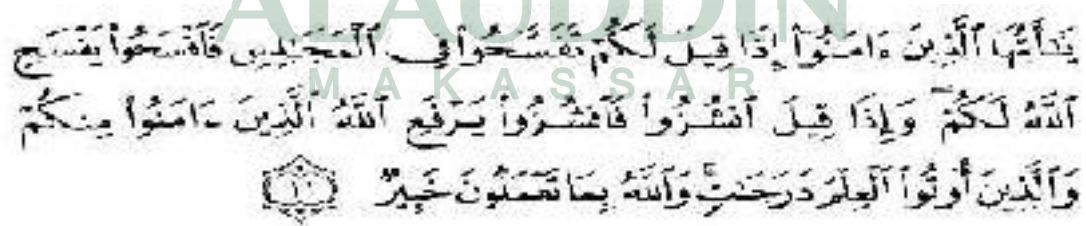

يٰۤاَيُّهَا الَّذِيْنَ ءَامَنُوْا اِذَا قِيْلَ لَكُمْ فَسَحُوْا فَاَسْحَوْا فَاَسْحَوْا يٰۤاَيُّهَا الَّذِيْنَ ءَامَنُوْا اِذَا قِيْلَ لَكُمْ فَسَحُوْا فَاَسْحَوْا فَاَسْحَوْا يٰۤاَيُّهَا الَّذِيْنَ ءَامَنُوْا اِذَا قِيْلَ لَكُمْ فَسَحُوْا فَاَسْحَوْا فَاَسْحَوْا

Terjemahnya:

Wahai orang-orang yang beriman Apabila dikatakan kepadamu, “Berilah kelapangan didalam majelis-majelis,” maka lapangkanlah, niscaya Allah akan memberikan kelapangan untukmu. Dan apabila dikatakan, “Berdirilah kamu,” Maka berdirilah, niscaya Allah akan mengangkat (derajat) orang-

orang yang beriman di antaramu dan orang-orang yang berilmu beberapa derajat. Dan Allah Maha mengetahui terhadap apa yang kamu kerjakan.¹

Di dalam surah Al – Mujadilah ayat 11, telah dijelaskan keutamaan bagi orang yang beriman dan berilmu, Allah telah berjanji akan mengangkat derajat orang-orang yang beriman dan berilmu. Oleh karena itu sangat penting bagi setiap orang mendapatkan pendidikan yang baik. Salah satu upaya yang dilakukan pemerintah melalui kemendikbud untuk mewujudkan pendidikan nasional adalah dengan melakukan pengembangan dan pembaharuan kurikulum.

Pelaksanaan pendidikan harus sesuai dengan tujuan pendidikan nasional yang tercantum dalam Undang - Undang (UU) RI No 20 Tahun 2003 tentang Sistem Pendidikan Nasional bahwa sistem pendidikan nasional harus mampu menjamin pemerataan kesempatan pendidikan, peningkatan mutu serta relevansi dan efisiensi manajemen pendidikan untuk menghadapi tantangan sesuai dengan tuntutan perubahan kehidupan lokal, nasional dan global sehingga perlu dilakukan pembaharuan pendidikan secara terencana, terarah, dan berkesinambungan.²

Perubahan kurikulum ini bertujuan untuk merubah pembelajaran yang berpusat pada guru, menjadi berpusat pada siswa. Pembelajaran kurikulum 2013 merupakan pembelajaran kompetensi dengan memperkuat proses pembelajaran dan penilaian autentik untuk mencapai kompetensi sikap, pengetahuan dan keterampilan. Pembelajaran yang mendorong siswa agar lebih mampu dalam mengamati, menanya, mengasosiasi atau menalar, mencoba atau mengumpulkan data, dan mengkomunikasikan sehingga, guru akan lebih dituntut untuk mengembangkan

¹ Departemen Agama RI, Al-Qur'an dan Terjemahannya Special For Women (Surabaya: Creative media corp) ,h. 543.

² UU Sistem Pendidikan Nasional (Jakarta: Sinar Grafika, 2008), h.1.

proses pembelajaran terutama perangkat pembelajaran yang inovatif, variatif, menarik, kontekstual dan sesuai kebutuhan siswa.³

Perangkat Pembelajaran adalah perlengkapan untuk melaksanakan proses yang memungkinkan pendidik dan peserta didik melakukan kegiatan pembelajaran baik itu didalam kelas, Laboratorium ataupun di luar kelas. Di dalam perangkat pembelajaran terdapat Rencana Pelaksanaan Pembelajaran (RPP), Lembar Kerja Peserta Didik (LKPD), Media pembelajaran, Metode dan Rubrik penilaian yang akan digunakan dalam pembelajaran. Perangkat Pembelajaran yang baik akan menghasilkan pembelajaran yang efektif dan efisien. Namun masih banyak perangkat pembelajaran yang digunakan guru saat ini belum tepat penyusunannya.

Berdasarkan observasi awal yang dilakukan peneliti di SMAN 16 Makassar, ditemukan bahwa pembelajaran yang digunakan belum berlangsung secara maksimal, karena masih menggunakan metode ceramah yang kurang sesuai dengan materi yang diajarkan dan kurangnya pemanfaatan lembar kerja peserta didik. Dalam proses pembelajaran peserta didik hanya mendengarkan materi yang disampaikan oleh guru, di dalam hal ini proses pembelajaran masih didominasi oleh guru yang menyebabkan pembelajaran dikelas menjadi kurang komunikatif.

Biologi memiliki mata pelajaran yang sangat beragam, Terdapat mata pelajaran yang masuk Kriteria yang sulit dipahami misalnya pada materi sistem peredaran darah. Materi sistem peredaran darah merupakan materi konseptual yang memiliki banyak komponen atau bagian yang harus dikuasai. Materi sistem peredaran darah memiliki materi yang banyak dan memerlukan kemampuan

³Prastowo, Andi, *Panduan Kreatif Membuat Bahan Ajar Inovatif*. (Yogyakarta: Diva Press, 2012), h. 56

mengingat. Hal tersebut menyebabkan peserta didik kurang menguasai materi. Kurangnya penguasaan materi akan berpengaruh terhadap penilaian hasil belajar untuk mendapatkan nilai lebih dari Kriteria ketuntasan minimal (KKM) berdasarkan ketetapan yang diambil oleh guru mata pelajaran biologi disekolah tersebut, yaitu sebesar 78. Kesulitan peserta didik dalam memahami materi tersebut membutuhkan solusi sehingga permasalahan tersebut dapat terselesaikan dan diperoleh hasil yang sesuai harapan.

Salah satu cara yang dapat dilakukan dalam mengatasi permasalahan tersebut adalah memilih metode pembelajaran yang sesuai dengan materi sistem peredaran darah. Dalam hal ini upaya yang ditawarkan oleh peneliti untuk menangani masalah tersebut adalah melakukan pengembangan perangkat pembelajaran penggunaan dengan model *Learning Cycle 5E*. Pembelajaran dengan model *Learning Cycle 5E* adalah model pembelajaran yang berpusat pada siswa (*Student Centered*) yang merupakan rangkaian tahapan kegiatan yang diorganisasikan sedemikian rupa sehingga siswa dapat menguasai kompetensi yang harus dicapai dalam pembelajaran dengan berperan aktif.

Dalam Penelitian yang dilakukan oleh Nahdia Rupawanti dkk, dengan judul “Pengembangan Perangkat Pembelajaran Model *Learning Cycle 5E* Untuk Melatih Berfikir Kritis Siswa Pada Materi Pokok Alat-Alat Optik” diperoleh hasil penelitian bahwa siswa memberikan respon positif terhadap pembelajaran *learning cycle 5e* yang telah dikembangkan dan siswa juga merasa tertarik dengan perangkat pembelajaran *learning cycle 5e* yang telah dikembangkan.⁴

4 Nahdia Rupawanti, Budi jatmiko dan Soeparman Kardi ,“Pengembangan Perangkat Pembelajaran dengan Model Learning Cycle 5E untuk Melatih Kemampuan

Berdasarkan pemaparan di atas maka peneliti berkesimpulan bahwa penting sekali untuk mengembangkan perangkat pembelajaran model *Learning cycle 5E* pada mata Pelajaran Sistem Peredaran Darah kelas XI di SMAN 16 Makassar. Perangkat pembelajaran yang dikembangkan dalam penelitian ini terdiri atas Rencana Pelaksanaan Pembelajaran (RPP), dan Lembar Kerja Peserta didik (LKPD). Penelitian pengembangan ini bertujuan untuk mengembangkan perangkat pembelajaran berbasis *learning cycle 5E* pada mata pelajaran Sistem Peredaran Darah kelas XI di SMAN 16 Makassar dengan menggunakan model pengembangan 4-D (*four D models*) yang terdiri dari: tahap pendefinisian (*Defne*), tahap perancangan (*Design*), tahap pengembangan (*Develop*) dan tahap Penyebaran (*Disseminate*).

B. Rumusan Masalah

Rumusan masalah pada penelitian ini adalah :

1. Bagaimana mengembangkan perangkat pembelajaran berbasis *learning cycle 5E* pada mata Pelajaran Sistem Peredaran Darah kelas XI di SMAN 16 Makassar ?
2. Bagaimana perangkat pembelajaran berbasis *learning cycle 5E* pada mata Pelajaran Sistem Peredaran Darah kelas XI di SMAN 16 Makassar yang valid, efektif dan praktis?

C. Definisi Operasional Penelitian

Untuk mendapatkan gambaran dan memudahkan pemahaman serta memberikan persepsi yang sama antara penulis dan pembaca terhadap judul serta

memperjelas ruang lingkup pengembangan ini, maka penulis terlebih dahulu mengemukakan istilah yang digunakan dalam judul ini serta ruang lingkup pengembangan produk.

1. Pengembangan

Pengembangan merupakan suatu proses yang dipakai untuk mengembangkan dan memvalidasi produk penelitian yang berupa proses produk, dan rancangan. Adapun model pengembangan yaitu: pendefinisian (*Define*), Perancangan (*Design*), Pengembangan (*Develop*), Penyebaran (*Desseminate*).

2. Perangkat Pembelajaran

Perangkat Pembelajaran merupakan suatu perangkat yang dipergunakan dalam proses belajar mengajar. Perangkat pembelajaran yang dimaksud dalam penelitian ini adalah Rencana Pelaksanaan Pembelajaran (RPP) dan Lembar Kerja Peserta Didik (LKPD).

2. Model *Learning Cycle 5E*

Model *Learning Cycle 5E* merupakan model pembelajaran yang terdiri fase-fase kegiatan yang diorganisasikan sedemikian rupa sehingga siswa dapat menguasai kompetensi-kompetensi yang harus dicapai dalam pembelajaran dengan jalan berpikir aktif.

3. Ruang Lingkup Penelitian

Penelitian yang berjudul “Pengembangan Perangkat Pembelajaran Berbasis *Learning Cycle Egagment, Exploration, Explanation, Elaboration, Evaluation* (5E) Pada Materi Sistem Peredaran Darah Kelas XI di SMAN 16 Makassar” dapat dirumuskan ruang lingkup penelitian ini yaitu mengembangkan

perangkat pembelajaran berbasis Model *learning Cycle 5E* yang valid, efektif dan praktis.

D. Kajian Pustaka

Di bawah ini disajikan beberapa hasil penelitian yang relevan dengan penelitian ini. Hasil penelitian yang dimaksud yaitu hasil penelitian pengembangan perangkat pembelajaran berbasis *learning Cycle 5E*.

Hasil Penelitian yang Pertama dilakukan oleh Nahdia Rupawanti, Budi jatmiko dan Soeparman Kardi dengan judul penelitian “Pengembangan Perangkat Pembelajaran dengan Model *Learning Cycle 5E* untuk Melatih Kemampuan Berfikir Kritis Siswa pada Materi Pokok alat-alat Optik”. Penelitian ini didesain untuk mengevaluasi seberapa baik siswa dalam mengaplikasikan kemampuan berfikir secara saintifik dalam situasi yang dihadapi. Model pengembangan yang digunakan pada penelitian ini adalah Dick and Carey, Rancangan uji coba yang dipergunakan baik dalam uji coba I maupun uji coba II adalah rancangan *One Group Pretest-Posttest Design*, yaitu desain penelitian yang diterapkan pada suatu kelompok, tanpa kelompok banding (Kontrol). Kemudian penelitian ini menggunakan tiga cara pengumpulan data yaitu, tes tertulis, pembagian angket dan lembar Observasi. Adapun perangkat yang di kembangkan pada penelitian ini adalah Perangkat Pelaksanaan Pembelajaran (RPP), Bahan Ajar untuk Siswa (BAS), Lembar kerja Siswa (LKS), tes kemampuan berfikir kritis. Pengembangan perangkat pembelajaran ini telah memenuhi syarat kevalidan, kepraktisan, keefektifan sehingga dapat disimpulkan bahwa perangkat pembelajaran model *Learning Cycle 5E* untuk

melatihkan kemampuan berpikir kritis siswa layak untuk diterapkan dalam pembelajaran.⁵

Penelitian kedua oleh Dr. Rosane Medriati, dari jurusan Pendidikan Fisika JPMIPA FKIP UINIB dengan judul penelitian yaitu “ Pengembangan Model Siklus Belajar (*Learning Cycle*) Untuk Meningkatkan Kemampuan Penguasaan Aplikasi Konsep Studi Pengembangan Model Pembelajaran Untuk Bidang Sains Di Sekolah Dasar”. Tujuan penelitian ini yaitu untuk menghasilkan suatu model pembelajaran Sains yang mampu meningkatkan kemampuan penguasaan Aplikasi konsep Sains siswa. Penelitian ini menggunakan prosedur dan langkah-langkah penelitian Brog & Gall, Penelitian ini dilaksanakan pada SD negeri di kota Bengkulu, berdasarkan pendekatan dan prosedur penelitian , lokasi penelitian di tetapkan 4 kelompok, yakni (1) lokasi pra-survei; (2) lokasi uji coba terbatas; (3) lokasi uji coba lebih luas; (4) lokasi uji validasi model. Lokasi prasurvei di laksanakan pada 9 sekolah yang ada di kota Bengkulu. Subjek penelitian adalah kepala sekolah, guru Sains, dan siswa kelas V di setiap sekolah bersangkutan. Lokasi uji coba terbatas di tetapkan 1 SD. Desain yang digunakan adalah Desain Kelompok Kontrol Prates-Pascates Tes Acak (*Randomized Pretest-Posttest Control Group Design*). Model ini lebih efektif meningkatkan kemampuan penguasaan aplikasi konsep Sains siswa, bila di bandingkan dengan model pembelajaran yang selama ini digunakan guru. Ketiga, faktor-faktor pendukung pengembangan MPSB adalah kemampuan dan motivasi guru, disiplin guru, dukungan kepala sekolah, antusiasme siswa, ketersediaan

⁵ Nahdia Rupawanti,dkk,” Pengembangan Perangkat Pembelajaran dengan Modek *Learning Cycle 5E* untuk Melatih Kemampuan Berfikir kritis siswa pada materi pokok alat – alat optic”,(Prodi Pendidikan Sains Pascasarjana UNS 2016),6.no.1, November (2016) : h.1267-1271.

prasarana dan sarana. Faktor penghambat model konvensional, guru masih dominan dalam proses pembelajaran, RPP sebagai alat administrasi saja, tidak disiplin.⁶

Penelitian Ketiga oleh Nataliyah Diah Hapsari, Mohammad Masykuri dan Sri Yamtinah, dari program studi Magister Pendidikan Sains, dengan judul penelitian “Pengembangan Lembar Kegiatan Siswa (LKS) KIMIA SMA/MA Berbasis Learning Cycle 5E pada Materi Laju Reaksi” tujuan dilaksanakan penelitian ini yaitu untuk mengembangkan Lembar Kegiatan Siswa (LKS) berbasis *Learning Cycle 5E*, mengetahui kualitas Lembar Kegiatan Siswa (LKS) berbasis *Learning Cycle 5E*, mengetahui efektivitas Lembar Kegiatan Siswa (LKS) berbasis *Learning Cycle 5E* untuk meningkatkan prestasi belajar siswa. Penelitian dan pengembangan Lembar Kegiatan Siswa (LKS) berbasis *Learning Cycle 5E* menggunakan prosedur penelitian dan pengembangan dari Borg and Gall yang disederhanakan menjadi 9 tahapan yaitu penelitian pendahuluan dan pengumpulan data, perencanaan, pengembangan produk uji coba lapangan awal, revisi produk awal, uji coba pelaksanaan lapangan, penyempurnaan produk hasil uji coba lapangan, uji coba pelaksanaan lapangan, penyempurnaan produk akhir. Analisis Data yang digunakan adalah analisis deskriptif kualitatif. Hasil Penelitian menunjukkan: Telah berhasil dikembangkan Lembar Kegiatan Siswa (LKS) berbasis Learning Cycle 5E pada materi Laju Reaksi yang dilakukan berdasarkan tahapan penelitian dan pengembangan R&D yang terdiri dari 9 tahapan, kualitas Lembar Kegiatan Siswa (LKS) berbasis Learning Cycle 5E pada materi Laju Reaksi memiliki kualitas sangat baik pada aspek komponen

⁶Medriati “Pengembangan Model Siklus Belajar (Learning Cycle) Untuk Meningkatkan Kemampuan Penguasaan Aplikasi Konsep Studi Pengembangan Model Pembelajaran Untuk Bidang Sains Di Sekolah Dasar”(Pendidikan Fisika JPMIPA FKIP),9.no.2 Desember (2011): h.53-57.

kelayakan isi, bahasa, penyajian dan kegrafisan dengan persentase sebesar 84,06% berdasarkan penilaian siswa dan 90,88% berdasarkan penilaian guru, (hasil uji efektivitas pada aspek pengetahuan terdapat perbedaan antara kelas eksperimen (pembelajaran dengan menggunakan model Learning Cycle 5E disertai Lembar Kegiatan Siswa (LKS) berbasis *Learning Cycle 5E* dan kelas baseline (pembelajaran dengan menggunakan model pembelajaran Learning Cycle 5E tanpa disertai Lembar Kegiatan Siswa (LKS) berbasis (*Learning Cycle 5E*), sedangkan pada aspek sikap dan keterampilan tidak terdapat perbedaan.

Berdasarkan beberapa penelitian terdahulu yang telah dijelaskan diatas, terdapat beberapa perbedaan dengan penelitian ini, menurut pengetahuan penulis penelitian sebelumnya belum ditemukan penelitian yang mengkaji bagaimana pengembangan perangkat pembelajaran model learning cycle 5E pada materi sistem peredaran darah. Lokasi penelitian pengembangan juga menjadi perbedaan dari penelitian ini yaitu SMAN 16 Makassar. Kemudian model pengembangan penelitian juga berbeda yaitu Mode I 4D .

E. Tujuan dan Kegunaan Penelitian

1. Tujuan Penelitian

Berdasarkan rumusan masalah yang telah dikemukakan maka tujuan penelitian ini adalah untuk:

- a. Mengembangkan perangkat pembelajaran berbasis learning cycle 5E pada mata Pelajaran Sistem Peredaran Darah pada kelas XI di SMAN 16 Makassar
- b. Mendapatkan perangkat pembelajaran berbasis learning cycle 5E pada mata Pelajaran Sistem Peredaran Darah pada kelas XI di SMAN 16 Makassar yang valid, efektif, dan praktis?

2. Manfaat Penelitian

Manfaat yang diharapkan setelah melakukan penelitian ini adalah:

a. Manfaat teoritis

Manfaat teoritis dari hasil penelitian ini di harapkan dapat memberi informasi mengenai pengembangan perangkat pembelajaran model *learning cycle 5E* pada mata pelajaran sistem peredaran darah.

b. Manfaat praktis

1) Siswa

Hasil penelitian berupa perangkat pembelajaran model *Learning Cycle 5E* yang dikembangkan diharapkan dapat meningkatkan hasil belajar siswa, memberikan motivasi belajar dan membantu siswa dalam memahami proses pembelajaran pada mata pelajaran sistem peredaran darah di kelas XI dengan baik.

2) Guru

Penelitian yang berupa perangkat pembelajaran model *Learning Cycle 5E* yang dikembangkan ini diharapkan membantu dan memudahkan guru menyampaikan materi sistem peredaran darah di kelas XI.

3) Sekolah

Penelitian pengembangan perangkat pembelajaran model *Learning Cycle 5E* dapat memperkaya sumber belajar biologi khususnya bahan pembelajaran sistem peredaran darah yang dapat di gunakan di kelas XI.

BAB II

TINJAUAN TEORITIS

A. Definisi Penelitian dan Pengembangan

Penelitian pada hakikatnya adalah suatu kegiatan ilmiah untuk memperoleh pengetahuan yang benar tentang suatu masalah. Masalah penelitian dapat timbul karena adanya kesulitan yang mengganggu kehidupan manusia atau semata-mata karena dorongan ingin tahu sebagai sifat naluri manusia.⁷

Penelitian didefinisikan sebagai studi sistematis terhadap pengetahuan ilmiah yang lengkap atau pemahaman tentang subjek yang diteliti. Penelitian ini diklasifikasikan sebagai dasar atau terapan sesuai dengan tujuan sponsor. Sedangkan pengembangan didefinisikan sebagai aplikasi sistematis dari pengetahuan atau pemahaman, diarahkan pada produksi bahan yang bermanfaat, perangkat, dan system atau metode, termasuk desain, pengembangan dan peningkatan prioritas serta proses baru untuk memenuhi persyaratan tertentu.⁸

Metode penelitian dan pengembangan atau dalam bahasa Inggrisnya untuk menghasilkan produk tertentu dan menguji keefektifan produk tersebut. Untuk dapat menghasilkan produk tertentu digunakan penelitian yang bersifat analisis kebutuhan dan untuk menguji keefektifan produk tersebut supaya dapat berfungsi di masyarakat luas, maka diperlukan penelitian untuk menguji keefektifan produk tersebut. Jadi penelitian dan pengembangan bersifat longitudinal (bertahap bisa *multi years*). Penelitian Hibah Bersaing (didanai oleh Direktorat Jendral Pendidikan

⁷Khalifa Mustamin, *Metodologi Penelitian Pendidikan* (Yogyakarta: Aynat Publishing, 2015), h. 1.2.

⁸Nusa Putra, *Research & Development* (Jakarta: PT RajaGrafindo Persada, 2015), h. 70.

Tinggi), adalah penelitian yang menghasilkan produk, sehingga metode yang digunakan adalah metode penelitian dan pengembangan. Metode penelitian dan pengembangan telah banyak digunakan pada bidang-bidang Ilmu Alam dan Teknik.⁹

Penelitian pada hakikatnya adalah suatu kegiatan ilmiah untuk memperoleh pengetahuan yang benar tentang suatu masalah. Masalah penelitian dapat timbul karena adanya kesulitan yang mengganggu kehidupan manusia atau semata-mata karena dorongan ingin tahu sebagai sifat naluri manusia.

Penelitian dan pengembangan atau *Research and Development (R&D)* adalah strategi atau metode penelitian yang cukup ampuh untuk memperbaiki praktik. Yang dimaksud dengan penelitian dan pengembangan *Research and Development (R&D)* adalah rangkaian proses atau langkah-langkah dalam rangka mengembangkan suatu produk baru atau menyempurnakan produk yang telah ada agar dapat dipertanggung jawabkan.¹⁰

Penelitian dan pengembangan pendidikan bertujuan untuk menemukan pola, urutan pertumbuhan, perubahan dan terutama memiliki maksud untuk mengembangkan perangkat pembelajaran, contohnya buku ajar, media, peraga, modul, rencana pelaksanaan pembelajaran (RPP), dan lain sebagainya.¹¹

⁹ sugiyono, *Metode Penelitian Pendidikan Pendekatan Kuantitatif, Kualitatif dan R&D* (Bandung: Alfabeta, 2017), h.297.

¹⁰Trianto, *Pengantar Penelitian pendidikan bagi pengembangan Profesi Pendidikan Tenaga Kependidikan* (jakarta:kencana, 2010), h 206.

¹¹ Tatang Ary Gumanti, Yunidar, Syahrudin. *Metode Penelitian Pendidikan* (Jakarta: Mitra Wacana Media, 2016), h. 282.

a. Pengembangan Perangkat Pembelajaran

Pengembangan perangkat pembelajaran adalah cara sistematis dalam mengidentifikasi, mengembangkan dan mengevaluasi perangkat serta strategi yang di arahkan untuk mencapai tujuan pendidikan tertentu seperti yang di kemukakan oleh sugiono bahwa peneltian pengembangan di gunakan untuk menghasilkan produk tertentu dan menguji keefektifan produk tersebut.¹²

Perangkat pembelajaran dikatakan baik apabila valid, praktis, dan efektif. Perangkat pembelajaran dikatakan valid jika perangkat yang dikembangkan didasarkan pada rasional teoritik yang kuat dan terdapat konsistensi internal. Perangkat pembelajaran dikatakan paraktis jika memenuhi aspek kepraktisannya yaitu bahwa perangkat yang dikembangkan dapat diterapkan. Perangkat pembelajaran dikatakan efektif jika hasil uji efektivitasnya terbukti memberikan dampak hasil belajar yang lebih baik dibandingkan perangkat pembelajaran yang lain. Untuk mengetahui efektif atau tidaknya pengembangan perangkat pembelajaran yang dikembangkan dilakukan uji efektivitas pengembangan perangkat dengan mengacu pada penelitian eksperimental semu.¹³

Beberapa jenis pengembangan perangkat pembelajaran dijelaskan sebagai berikut:

¹² Sugiono, *Metode Penelitian Pendidikan (pendekatan Kuantitatif, Kualitatif, dan R&D)* (Bandung: Alfabeta, 2017), hal. 297

¹³ Titik Yuniarti¹, Riyadi, dan Sri Subanti. "Pengembangan Perangkat Pembelajaran Berbasis Masalah (Problem Based Learning) Dengan Pendekatan Ilmiah (Scientific Approach) Pada Materi Segitiga Kelas Vii Smp Se-Kabupaten Karanganyar Tahun Pelajaran 2013/2014", 2, no.9 :h .911-921.

a. Pengembangan Perangkat Model Kemp

Pengembangan perangkat merupakan suatu lingkaran yang continue. Tiap-tiap langkah pengembangan berhubungan langsung dengan aktivitas revisi. Pengembangan perangkat dapat dimulai dari titik manapun dalam siklus tersebut.¹⁴

Langkah-langkah pengembangan pembelajaran yang meliputi;¹⁵

1. Identifikasi masalah pembelajaran, tujuan dari tahapan ini adalah mengidentifikasi adanya kesenjangan antara tujuan menurut kurikulum yang berlaku dengan fakta yang terjadi dilapangan baik yang menyangkut model, pendekatan, metode, teknik maupun strategi yang digunakan guru untuk mencapai pembelajaran. Bahan kajian pokok bahasan atau materi yang akan dikembangkan selanjutnya disusun alternatif atau cara pembelajaran yang sesuai dalam upaya mencapai tujuan.
2. Analisis siswa dilakukan untuk mengetahui tingkah laku awal dan karakteristik siswa yang meliputi ciri, kemampuan, dan pengalaman baik individu maupun kelompok.
3. Analisis tugas, analisis ini adalah kumpulan prosedur untuk menentukan isi suatu pengajaran.
4. Merumuskan indikator, analisis ini berfungsi sebagai (1) alat untuk mendesain kegiatan pembelajaran, (2) kerangka kerja dalam merencanakan cara mengevaluasi hasil belajar siswa, dan (3) panduan siswa dalam belajar.

¹⁴Trianto, *Model Pembelajaran Terpadu Dalam Teori dan Praktek (Jakarta:prestasi Pustaka Publisher,2007)*, h.53.

¹⁵Ibid, h. 54-61

5. Menyusun instrumen evaluasi, bertujuan untuk menilai hasil belajar, kriteria penilaian yang digunakan adalah penelitian acuan patokan hal ini dimaksudkan untuk mengukur ketuntasan pencapaian kompetensi dasar yang telah dirumuskan.
6. Strategi pembelajaran, pada tahap ini dilakukan pemilihan strategi belajar mengajar yang sesuai dengan tujuan. Kegiatan ini meliputi pemilihan model, pendekatan, metode, pemilihan format yang dipandang mampu memberikan pengalaman yang berguna untuk mencapai tujuan pembelajaran.
7. Pemilihan media atau sumber belajar, keberhasilan pembelajaran sangat bergantung pada penggunaan sumber pembelajaran atau media yang dipilih, dan disiapkan dengan hati-hati, maka dapat memenuhi tujuan pembelajaran.
8. Revisi perangkat pembelajaran, kegiatan revisi dimaksudkan untuk mengevaluasi dan memperbaiki rancangan yang dibuat.

b. Pengembangan Pembelajaran Model Dick & Carey

Ada 10 tahapan proses yang dilakukan mulai dari awal pengembangan sampai pada produk sebagai hasil dari pengembangan dijelaskan sebagai berikut: 16

1. Identifikasi tujuan pengajaran (*identiti instructional goals*). Tahap awal metode ini adalah menentukan apa yang diinginkan agar siswa dapat melakukannya ketika mereka telah menyelesaikan program pengajaran. Defenisi tujuan pengajaran mungkin mengacu pada kurikulum tertentu atau mungkin juga berasal dari daftar tujuan sebagai hasil *need assesment*. Atau dari pegalaman praktek dengan kesulitan belajar siswa di dalam kelas.

16Tegeh Made, Jampel Nyoman, Pudjawan, Model Penelitian Pengembangan (Yogyakarta: Graha ilmu, 2014),h.30

2. Melakukan analisis instruksional (*Conduinting a goal analisys*). Setelah mengidentifikasi tujuan pembelajaran, maka akan ditentukan apa tipe belajar yang dibutuhkan siswa. Tujuan yang dianalisis untuk mengidentifikasi keterampilan yang lebih khusus lagi yang harus dipelajari. Analisis ini akan menghasilkan carta atau diagram tentang keterampilan-keterampilan / konsep tersebut.
3. Mengidentifikasi tingkah laku awal / karakteristik siswa (*identity Entry Behaviours, Characteristic*). Ketika melakukan analisis terhadap keterampilan-keterampilan yang perlu dilatihkan atau tahapan prosedur yang perlu dilewati, juga harus dipertimbangkan keterampilan apa yang telah dimiliki siswa saat mulai mengikuti pengajaran. Yang penting juga untuk identifikasi adalah karakteristik khusus siswa yang mungkin ada hubungannya dengan rancangan aktivitas-aktivitas pengajaran
4. Merumuskan tujuan kinerja (*write permormance Objectives*) Berdasarkan analisis intruksional dan pernyataan tentang tingkah laku awal siswa, selanjutnya akan dirumuskan pernyataan khusus tentang apa yang harus dilakukan siswa setelah menyelesaikan pembelajaran.
5. Pengembangan tes acuan patokan (*developing criterion-referenced test items*). Pengembangan tes acuan patokan didasarkan pada tujuan yang telah dirumuskan, pengembangan butir assesment untuk mengukur kemampuan siswa seperti yang diperkirakan dalam tujuan.
6. Pengembangan strategi pengajaran (*develop and select instructional materials*). Tahap ini digunakan strategi pengajaran untuk mengasilkan pengajaran yang meliputi petunjuk untuk siswa, bahan pelajaran, tes dan panduan guru.

7. Pengembangan atau memilih pengajaran (*develop and select intruotional materials*). Tahap ini akan digunakan strategi pengajaran untuk menghasilkan pengajaran yang meliputi petunjuk untuk siswa, bahan pelajaran, tes dan panduan guru.
8. Merancang dan melaksanakan evaluasi formatif (*desing and conduct formatife evaluation*). Evaluasi dilakukan untuk mengumpulkan data yang akan digunakan untuk mengidentifikasi bagaimana meningkatkan pengajaran.
9. Menulis Perangkat (*desing and conduct summative evaluation*). Hasil-hasil pada tahap diatas dijadikan dasar untuk menulis perangkat yang dibutuhkan. Hasil perangkat selanjutnya divalidasi dan diujicobakan di kelas / diimplementasikan di kelas.
10. Revisi pengajaran (*intruotional revitions*). Tahap ini mengulagi siklus pengembangan perangkat pengajaran. Data dari evaluasi sumatif yang telah dilakukan pada tahap sebelumnya diringkaskan dan dianalisis serta diinterpretasikan untuk diidentifikasi kesulitan yang dialami oleh siswa dalam mencapai tujuan pembelajaran.

c. Pengembangan Perangkat Pembelajaran model 4-D

Model pengembangan 4-D merupakan model pengembangan perangkat pembelajaran yang dikembangkan oleh Thiagarajan, Sammel. Model pengembangan 4-D terdiri atas 4 tahap utama yaitu: Pendefinisian (*Define*), perancangan (*Desingn*), pengembangan (*Develop*), dan penyebaran (*Desseminate*). Atau diadaptasi menjadi model 4-D, yaitu pendefinisian, perancangan, pengembangan, dan penyebaran.¹⁷

¹⁷Trianto, *Model Pembelajaran Terpadu Dalam Teori Dan Praktek* (Jakarta: Prestasi Pustaka Publisher, 2007, h. 65).

Secara garis besar ada empat tahapan dalam upaya pengembangan model 4-D adalah sebagai berikut¹⁸:

1. Tahap pendefinisian (*define*). Tujuan tahap ini adalah menetapkan dan mendefinisikan syarat-syarat pembelajaran diawali dengan analisis tujuan dari batasan materi yang dikembangkan perangkatnya. Tahap ini meliputi 5 langkah pokok, yaitu: (a) analisis ujung depan, (b) analisis siswa, (c) analisis tugas, (d) analisis konsep, dan (e) perumusan tujuan pembelajaran.
2. Tahap perencanaan (*design*). Tujuan tahap ini adalah menyiapkan prototipe perangkat pembelajaran. Tahap ini terdiri dari empat langkah yaitu, (a) penyusunan tes acuan patokan, merupakan langkah awal yang menghubungkan antara tahap *define* dan tahap *design*. Tes disusun berdasarkan hasil perumusan tujuan pembelajaran khusus (kompetensi Dasar dalam kurikulum 2013). Tes ini merupakan suatu alat mengukur terjadinya perubahan tingkah laku pada diri siswa setelah kegiatan belajar mengajar, (b) pemilihan media yang sesuai tujuan, untuk menyampaikan materi pelajaran, (c) pemilihan format. Di dalam pemilihan format ini misalnya dapat dilakukan dengan mengkaji format-format perangkat yang sudah ada dan yang dikembangkan di negara-negara yang lebih maju.
3. Tahap pengembangan (*develop*). Tujuan tahap ini adalah untuk menghasilkan perangkat pembelajaran yang sudah direvisi berdasarkan masukan dari pakar. Tahap ini meliputi: (a) Validasi perangkat oleh pakar diikuti dengan revisi, (b) simulasi yaitu kegiatan mengoperasionalkan rencana pengajaran, dan (c) uji

¹⁸Trianto, *Model Pembelajaran Terpadu Dalam Teori Dan Praktek* (Jakarta: Prestasi Pustaka Publisher, 2007), h. 165-68.

coba terbatas dengan siswa yang sesungguhnya . Hasil tahap (b) dan (c) digunakan sebagai dasar revisi. Langkah berikutnya adalah uji coba lebih lanjut dengan siswa yang sesuai dengan kelas sesungguhnya.

4. Tahap penyebaran (*Dessiminate*). Pada tahap ini merupakan tahap penggunaan perangkat yang telah dikembangkan pada skala yang lebih luas misalnya di kelas lain, di sekolah lain, oleh guru yang lain. Tujuan lain adalah untuk menguji efektivitas penggunaan perangkat di dalam KBM.

Adapun tahapan pelaksanaan dapat dilihat pada gambar model 4-D berikut :

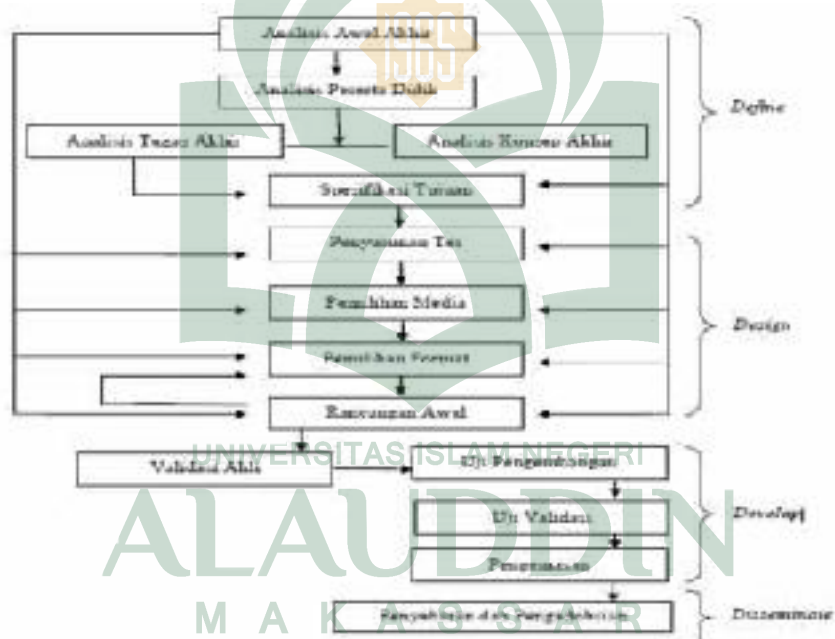

Gambar 2.1. Bagan model pengembangan perangkat pembelajaran 4-D (Sumber: Trianto, 2009)

B. Perangkat Pembelajaran

Perangkat pembelajaran adalah suatu atau beberapa persiapan yang disusun oleh guru baik secara individu maupun kelompok (KKG atau MGMP) agar

pelaksanaan dan evaluasi pembelajaran dapat dilakukan secara sistematis dan memperoleh hasil seperti yang diinginkan.¹⁹

Salah bagian dari perencanaan pembelajaran adalah penyusunan perangkat pembelajaran. Perencanaan pembelajaran dirancang dalam bentuk silabus dan RPP yang mengacu pada standar isi. Selain itu, dalam perencanaan pembelajaran juga dilakukan penyiapan media dan sumber belajar, perangkat penilaian dan skenario pembelajaran. Perangkat pembelajaran terdiri atas silabus, Rencana Pelaksanaan Pembelajaran (RPP), Lembar Kegiatan Siswa (LKS), instrumen evaluasi, serta media pembelajaran.²⁰

Adanya proses pembelajaran yang baik tidak akan lepas dari perangkat pembelajaran yang tepat yakni perangkat pembelajaran yang disusun dan dipilih sesuai dengan kompetensi yang akan dikembangkan. Perangkat pembelajaran sendiri merupakan wujud persiapan guru sebelum melakukan proses pembelajaran. Perangkat pembelajaran juga diartikan sebagai sejumlah bahan, alat, media, dan pedoman yang akan digunakan dalam proses pembelajaran. Tujuan penyusunan perangkat itu sendiri adalah agar segala sesuatu yang telah direncanakan dapat tercapai.²¹

¹⁹Nazzarudin.*Manajemen Pembelajaran: Implementasi Konsep, Karakteristik dan Metodologi Pendidikan Agama Islam di Sekolah Umum.*(Yogyakarta:teras 2007) h.111.

²⁰Trianto,Model Pembelajaran Terpadu Dalam Teori Dan Praktek (Jakarta:Prestasi Pustaka Publisher,2007),h.68

²¹Nahdia Rupawanti,dkk. “Pengembangan Perangkat Pembelajaran Model Learning Cycle 5e Untuk MelatihKemampuan Berpikir Kritis Siswa Pada Materi Pokok Alat-Alat Optik” (Prodi Pendidikan Sains Pasca Sarjana UNS), 6.no.1 November (2016): h. 1267.

Perangkat pembelajaran yang akan di kembangkan dalam penelitian ini adalah Rencana Pelaksanaan Pembelajaran (RPP) dan Lembar Kerja Peserta Didik (LKPD).

a. Rencana Pelaksanaan Pembelajaran (RPP)

RPP dijabarkan dari silabus untuk mengarahkan kegiatan belajar peserta didik dalam upaya mencapai KD setiap guru pada satuan pendidikan berkewajiban menyusun RPP secara lengkap dan sistematis agar pembelajaran berlangsung secara interaktif, inspiratif, menyenangkan dan menantang, memotivasi peserta didik untuk berpartisipasi aktif, serta memberikan ruang yang cukup bagi prakarsa, kreativitas, dan kemandirian sesuai dengan bakat, minat, dan perkembangan fisik serta psikologis peserta didik.²²

Rencana pelaksanaan pembelajaran yaitu panduan langkah-langkah yang akan dilakukan oleh guru dalam kegiatan pembelajaran yang disusun dalam skenario kegiatan. Rencana pembelajaran disusun dalam setiap pertemuan yang terdiri dari tiga rencana pembelajaran, yang masing-masing dirancang untuk pertemuan selama 90 menit dan 135 menit. Skenario kegiatan pembelajaran dikembangkan dari rumusan tujuan pembelajaran yang mengacu dari indikator untuk mencapai hasil belajar sesuai dengan kurikulum berbasis kompetensi. Rencana pelaksanaan pembelajaran dimaksud adalah rencana pelaksanaan pembelajaran berorientasi pembelajaran terpadu yang menjadi pedoman bagi guru dalam proses belajar mengajar.²³

²²Majid, Abdul. *Strategi pembelajaran*. (Bandung: PT Remaja Rosdakarya 2016)h.39

²³Trianto, *Mendesain Model Pembelajaran Unovatif-Progresif* (Jakarta: Kencana Prenada Media Group, 2013), h. 214.

Rencana pelaksanaan pembelajaran disusun untuk setiap kompetensi dasar yang dapat dilaksanakan dalam satu kali pertemuan atau lebih. Guru merancang penggalan Rencana Pelaksanaan Pembelajaran untuk setiap pertemuan yang disesuaikan dengan penjadwalan di satuan pendidikan.²⁴

Komponen RPP adalah sebagaimana akan di jabarkan sebagai berikut; ²⁵

- a) Standar Kompetensi merupakan kualifikasi kemampuan minimal peserta didik yang menggambarkan penguasaan pengetahuan, sikap, dan keterampilan yang di harapkan dicapai pada setiap kelas dan suatu mata pelajaran.
- b) Kompetensi Dasar adalah sejumlah kemampuan yang harus di kuasai peserta didik dalam mata pelajaran tertentu sebagai rujukan penyusunan indikator kompetens dalam suatu pelajaran.
- c) Indikator pencapaian kompetensi adalah perilaku yang dapat di ukur dan atau di observasi untuk menunjukan ketercapaian kompetensi dasar tertentu untuk yang menjadi acuan penilaian mata pelajaran. Indikator pencapaian kompetensi dirumuskan dengan menggunakan kata kerja opsional yang dapat diamati dan di ukur yang mencakup pengetahuan, sikap, dan keterampilan.
- d) Tujuan Pembelajaran menggambarkan proses dan hasil belajar yang di harapkan bisa di capai oleh peserta didik sesuai dengan kompetensi dasar.
- e) Materi ajar, memuat fakta, konsep, prinsip, dan prosedur yang relevan, dan ditulis dalam bentuk butir-butir sesuai dengan rumusan indkator pencapaian kompetensi.

²⁴Rusman, *Model-Model Pembelajaran: Mengembangkan Profesionalisme Guru* (jakarta: Rajawali Pers, 2012), h.49.

²⁵Majid, Abdul. *Strategi pembelajaran*.(Bandung:PT Remaja Rosdakarya 2016), h..39-41.

- f) Alokasi Waktu, di tentukan sesuai dengan keperluan untuk pencapaian KD dan beban belajar.
- g) Metode pembelajaran, digunakan oleh guru untuk mewujudkan suasana belajar dan proses pembelajaran agar peserta didik suasana belajar dan proses pembelajaran agar peserta didik mencapai kompetensi dasar atau seperangkat indikator yang telah di ditetapkan. Pemilihan metode pembelajaran di sesuaikan dengan situasi dan kondisi peserta didik, serta karakteristik dari setiap indiktor dan kompetensi yang hendak di capai pada setiap mata pelajaran. Pendekatan pembelajaran tematik di gunakan untuk peserta didik kelas 1 sampai kelas 3 SD/ML.
- h) Kegiatan pembelajaran
- 1) Pendahuluan merupakan kegiatan awal dalam suatu pertemuan pembelajaran yang di tunjukan untuk membangkitkan motivasi dan memfokuskan perhatian peserta didik untuk berpartisipasi aktif dalam proses pembelajaran
 - 2) Kegiatan inti merupakan proses pembelajaran untuk mencapai KD kegiatan pembelajaran dilakukan secara interaktif, inspiratif, menyenangkan, menantang, memotivasi peserta didik untuk berpartisipasi aktif, serta memberikan ruang yang cukup bagi prakarsa, kreativitas, dan kemandirian sesuai dengan bakat , minat, dan perkembangan fisik serta psikologis peserta didik. Kegiatan ini dilakukan secara sistemik melalui proses eksplorasi, elaborasi, dan konfirmasi.
 - 3) Penutup merupakan kegiatan yang di lakukan untuk mengakhiri aktivitas pembelajaran yang dapat di lakukan dalam bentuk rangkuman atau kesimpulan, penilaian dan refleksi, umpan, dan tidak lanjut.

- i) Penilaian hasil belajar, Prosedur dan instrumen penilaian proses dan hasil belajar disesuaikan dengan indikator pencapaian kompetensi dan mengacu kepada standar penilaian.
- j) Sumber belajar, Penentuan sumber belajar didasarkan pada standar kompetensi dan kompetensi dasar, materi ajar, kegiatan pembelajaran, dan indikator pencapaian kompetensi.

Dalam penyusunan RPP hendaknya guru memperhatikan beberapa prinsip sebagai berikut²⁶:

- 1) perbedaan individu peserta didik.
- 2) Mendorong partisipasi aktif peserta didik.
- 3) Mengembangkan budaya membaca dan menulis.
- 4) Memberikan mampu balik dan tindak lanjut.
- 5) Keterkaitan dan keterpaduan.
- 6) Menerapkan teknologi informasi dan komunikasi

b. Bahan Ajar

Bahan ajar merupakan seperangkat materi yang disusun secara sistematis sehingga tercipta lingkungan / suasana yang memungkinkan siswa belajar dengan baik. Dengan demikian, bentuk bahan ajar paling tidak dapat dikelompokkan menjadi empat yaitu: bahan cetak, bahan ajar dengar, bahan ajar pandang, dan bahan ajar interaktif.²⁷

²⁶Majid,Abdul. *Strategi pembelajaran*.(Bandung:PT Remaja Rosdakarya 2016)h..41

²⁷Majid,Abdul. *Strategi pembelajaran*. (Bandung:PT Remaja Rosdakarya 2016), h.174.

Salah satu bahan ajar yaitu lembar kerja siswa merupakan panduan siswa yang digunakan untuk melakukan kegiatan penyelidikan atau pemecahan masalah. Lembar kerja siswa dapat berupa panduan untuk latihan pengembangan aspek kognitif maupun panduan untuk pengembangan semua aspek pembelajaran dalam bentuk panduan eksperimen atau demonstrasi. Lembar kegiatan siswa memuat sekumpulan kegiatan mendasar yang harus dilakukan oleh siswa untuk memaksimalkan pemahaman dalam upaya pembentukan kemampuan dasar sesuai indikator pencapaian hasil belajar yang harus ditempuh. Komponen-komponen LKS meliputi: judul eksperimen, teori singkat tentang materi, alat dan bahan, prosedur eksperimen, data pengamatan serta pertanyaan dan kesimpulan untuk bahan diskusi.²⁸

C. Model *Learning Cycle*

Model *Learning Cycle* merupakan siklus belajar yang dikembangkan pada tahun 1960 oleh Karplus dan Their untuk *Science Curriculum Improvement Study* (SCIS) yang menggunakan pendekatan pembelajaran berbasis penyelidikan.²⁹

Model *Learning Cycle* 5E adalah model pembelajaran yang terdiri atas beberapa fase atau tahapan kegiatan yang diorganisasikan sedemikian rupa sehingga siswa dapat menguasai kompetensi-kompetensi yang harus dicapai dalam pembelajaran dengan jalan berperan aktif.

Model *learning cycle* ini merupakan suatu rancangan pembelajaran yang terdiri dari fase-fase atau tahapan-tahapan yang diorganisasikan dan menekankan

²⁸Trianto, *Mendesain Model Pembelajaran inovatif-Progresif*. (Jakarta: Kencana Prenada Media Group, 2013), h. 223.

²⁹Michele H. Lee, dan Deborah L. Hanuscin, "Using the Learning Cycle as a Model for Teaching the Learning Cycle to Preservice Elementary Teachers", 20.no. 2 Februari (2008)

pentingnya siswa membangun sendiri pengetahuan mereka lewat keterlibatan proses belajar mengajar. Pembelajaran siklus (*learning cycle*) merupakan salah satu model pembelajaran dengan pendekatan konstruktivisme. Sehingga proses belajar mengajar lebih berpusat pada siswa dari pada berpusat pada guru.³⁰

Siklus belajar adalah model instruksional yang lain pada pendekatan konstruktivisme, yang mempromosikan perubahan konseptual. Ini adalah strategi pengajaran langsung, berdasarkan pemikiran berdasarkan model kecerdasan perkembangan Piaget yang membuat siswa sadar akan penalaran mereka sendiri. Dengan membantu siswa merefleksikan aktivitas mereka. Begitu siswa menjadi sadar akan penalaran dan penerapannya sendiri Pengetahuan baru berhasil, mereka lebih efektif dalam Mencari pola baru. Seperti yang pertama kali dikembangkan Oleh Robert Karplus, siklus belajar melibatkan tiga tahap berturut-turut yang dikenal sebagai eksplorasi, pengenalan konsep, dan konsep aplikasi. Seiring siklus pembelajaran telah digunakan, diteliti, dan disempurnakan selama bertahun-tahun, Beberapa praktisi telah memperpanjang tahap tiga sampai tahap Lima, dikenal sebagai 5E. Siklus belajar: Keterlibatan, Eksplorasi, Penjelasan, Perpanjangan, dan Evaluasi. Di dalam Belajar, siklus belajar 5E telah dipilih sebagai alat pembelajaran. Terlepas dari jumlah fase, setiap siklus belajar pada dasarnya memiliki urutan instruksional induktif yang sama. Singkatnya, siklus belajar dimulai.

Dengan keterlibatan aktif siswa dalam menyelidiki Fenomena alam. Selama eksplorasi, guru bertindak Sebagai fasilitator, menyediakan bahan dan arahan, membimbing Proses fisik percobaan. Setelah eksplorasi, guru mempromosikan

³⁰Silvia Fitriyani, dan Ali Sudin, Atep Sujana. "Penerapan Model Learning Cycle Pada Materi Sumber Daya Alam Untuk Meningkatkan Hasil Belajar Siswa Kelas Iva Sdn I Depok Kecamatan Depok Kabupaten Cirebon". 1, no. 1 (2016)

periode diskusi di mana Siswa berbagi pengamatan mereka dengan teman sekelasnya. Ini adalah Waktu di mana guru menghubungkan pengalaman siswa dengan konsep sains target termasuk identifikasi kosa kata ilmiah. Begitu konsepnya sudah berlabel, siswa terlibat dalam kegiatan tambahan di mana Mereka menerapkan pemahaman mereka yang baru terbentuk baru Situasi.³¹

Model *learning cycle* ini mempunyai tujuan yang memberikan kesempatan kepada siswa untuk mengkonstruksi pengetahuan dan pengalaman mereka sendiri dengan terlibat secara aktif mempelajari materi secara bermakna dengan bekerja dan berfikir baik secara individu maupun kelompok, sehingga siswa dapat menguasai kompetensi–kompetensi yang harus dicapai dalam pembelajara.

Model *Learning Cycle 5E* Terdiri atas 5 fase yaitu:³²

a) *Engage*

Tujuan dari fase ini adalah untuk memfokuskan perhatian siswa pada topik. Menanyakan pertanyaan runcing, menjelaskan Skenario, demonstrasi sebuah acara, menunjukkan gambar atau membuat diskusi bisa digunakan untuk memusatkan perhatian. Perhatian siswa terhadap tugas yang akan diikuti dan koneksi dengan pembelajaran dan pengalaman masa lalu bisa terjadi dipanggil. Pada tahap ini, tidak ada ceramah dan subjek tentu saja tidak diceritakan Untuk siswa Siswa harus didorong dan tugas untuk belajar didefinisikan. Pada fase ini, pengalaman masa lalu berhubungan dengan pengalaman aktual. Dasar kerja untuk kegiatan yang akan datang diatur. Selain itu, fase ini dapat digunakan untuk menciptakan disequilibrium

³¹Sibel, Jale, and Ceren, “Engagement, Exploration, Explanation, Extension, and Evaluation (5E) Learning Cycle and Conceptual Change Text as Learning Tools”, 34,no.3(2006): h.199–203.

³²Tuna dan Ahmet, *The Effect Of 5E Learning Cycle Model in Teaching Trigonometry on students’ Academic Achievement and The Permanence of Their Knowledge*,4 no.1,(2013)

dalam benak siswa dan untuk memotivasi siswa dalam menggunakan situasi kehidupan nyata yang terkait.

b) Explore

Tahap *explore* memberikan kesempatan kepada siswa untuk melakukan banyak aktivitas yang dapat mengarahkan pemahamannya terhadap materi yang dipelajari.³³

Langkahnya, di mana siswa mencoba memahami dan mengeksplorasi subjek hanya melalui pengalaman dan pemikiran mereka sendiri, dengan membuat dan menguji hipotesis, dapat bertahan lama atau lama. Setelah memberikan penjelasan singkat tentang aktivitas yang akan diikuti, guru dapat memberi kepada siswa peta konsep untuk diisi, mungkin ingin siswa membuat eksperimen atau membuat demonstrasi. Pada fase ini, siswa mencoba memecahkan masalah yang diberikan dengan bekerja, berdiskusi dan bereksperimen dalam kelompok. Sementara itu, guru hanya boleh membimbing siswa, tidak berpartisipasi sepenuhnya terhadap karya siswa. Sewaktu membimbing, jika seorang guru melihat kesalahan siswa, dia seharusnya tidak langsung memperbaikinya, namun harus memberi beberapa petunjuk atau menunjukkan beberapa cara kepada siswa untuk memperbaiki diri mereka sendiri. Seiring siswa berinteraksi satu sama lain, mereka tidak pasif dalam proses ini. Mereka dapat mengumumkan dengan bebas pendapat mereka, menguji setiap gagasan dan menentukan hasilnya.

c) Explain

³³Sudirman, Natalia dan Akbar. "Pengembangan Perangkat Pembelajaran Berbasis Model Learning Cycle-7e Pada Materi Trigonometri Untuk Meningkatkan Kemampuan Koneksi Matematis Siswa", 1,no.6.,juni (2016): h.1046.

Pada tahap penjelasan, siswa menjelaskan secara ilmiah hasil yang diperoleh dari pengamatan dan datanya. Repertoar verbal yang sesuai harus dikaitkan dengan data dan pengalaman siswa. Seorang wakil di setiap kelompok, terbentuk dalam fase penjelajahan, menjelaskan hasil pekerjaan mereka dan membiarkan teman mereka mendiskusikannya. Fase yang dijelaskan adalah fase yang berpusat pada guru dalam model 5E, Karena guru menjadi aktif dalam mengoreksi kesalahan dan menyelesaikan bagian yang hilang dalam hasil siswa. Tujuan dari fase ini adalah memperbaiki kesalahan dalam temuan siswa sebelum fase berikutnya.

d) Elaborate

Pada fase ini, siswa dapat mempraktikkan pengetahuan baru mereka, menyarankan solusi, menciptakan masalah baru dan membuat keputusan atau mengenalkan implikasi logis. Situasi ini dapat diwujudkan dengan menghadirkan kegiatan penelitian baru atau dengan memperluas kegiatan yang dilakukan dalam fase penjelajahan. Bekerja dalam kelompok juga dalam fase ini, siswa hampir berakhir dengan masalah yang ditanyakan. Kelompok hadir dan menjelaskan situasi akhir mereka. Fase ini bisa dianggap sebagai perpanjangan langkah penelitian karena adanya masalah suplemen. Karya kelompok kecil atau diskusi kelas secara keseluruhan memberi kesempatan bagi siswa untuk memahami pokok bahasan, membela dan mempresentasikan pemikiran mereka. Untuk menggunakan konsep pembelajaran baru dalam situasi yang berbeda atau mengulangi beberapa kali aplikasi yang terkait dengan konsep ini diperlukan untuk dilakukan. Masukkan memori jangka panjang dan permanen. Fase yang rumit itu penting karena yang baru dipelajari dikuatkan dan keabadiannya didukung.

e) *Evaluate*

Tahap evaluasi memiliki arti penting dalam menentukan apakah atau tidak siswa mempelajari konsep tersebut dengan benar dalam konteks ilmiah dan mencerminkannya pada konteksnya. Pada tahap ini, beberapa evaluasi dibuat untuk mengungkapkan pengetahuan yang dibangun siswa. Siswa dapat menjawab pertanyaan lisan, membuat ringkasan singkat, mengisi peta kosong, membaca grafik dan mengevaluasi tabel. Selanjutnya, siswa diminta untuk mengasosiasikan apa yang telah mereka pelajari, dengan situasi kehidupan nyata. Fase ini adalah tahap siswa dapat menunjukkan sikap mereka tentang belajar dan dapat mengubah gaya berpikir atau perilaku mereka. Evaluasi direalisasikan berulang kali setiap guru dan siswa mencoba mengendalikan perkembangan dalam mencapai pemahaman baru. Fase ini mengungkapkan bagaimana siswa membangun pengetahuan ilmiah dan mereka menggeneralisasikannya dengan situasi yang lain.

Kelima tahap tersebut dapat digunakan dalam bentuk siklus seperti di bawah ini:³⁴



Kelima tahap di atas adalah hal-hal yang harus dilakukan dalam menerapkan model *learning cycle-5E*. Guru dan siswa mempunyai peran masing-masing dalam setiap kegiatan pembelajaran tabel model *learning cycle* dibawah.³⁵

³⁴Made wena, *Strategi Pembelajaran Inovatif Kontemporer*, (Jakarta: Bumi Aksara, 2011), h.176.

Tabel 2.1 : Tabel model Learning Cycle 5E

Tahapan siklus	Kegiatan	
Belajar	Guru	Siswa
A. Engagement	<p>a. Menyiapkan (mengkondisikan) siswa</p> <p>b. Membangkitkan minat siswa terhadap topik bahasan yang akan dipelajari</p> <p>c. Tanya jawab dalam rangka mengeksplorasi pengalaman awal, pengalaman, ide-ide siswa untuk mengetahui kemungkinan terjadinya miskonsepsi siswa.</p>	<p>a. Menyiapkan diri untuk mengikuti kegiatan pembelajaran</p> <p>b. Mengembangkan minat atau rasa ingin tahu terhadap topik bahasan yang akan dipelajari.</p> <p>c. Memberikan respon terhadap pertanyaan guru.</p>

<p>II. Exploration</p>	<p>a. Mengajak siswa untuk membentuk kelompok kelompok kecil 3-4 siswa.</p> <p>b. Memberikan kesempatan kepada siswa untuk memanfaatkan panca indera mereka semaksimal mungkin dalam berinteraksi dengan lingkungan melalui kegiatan telaah literatur.</p> <p>c. Memberikan kesempatan kepada siswa untuk bekerja sama dengan kelompok kelompok kecil, menguji hipotesis, melakukan dan mencatat pengamatan serta ide-ide.</p>	<p>a. Membentuk kelompok kelompok kecil.</p> <p>b. Memanfaatkan panca indera mereka untuk berinteraksi dengan lingkungan melalui kegiatan telaah literatur.</p> <p>c. Bekerjasama alam kelompok-kelompok kecil, menguji hipotesis, melakukan dan mencatat pengamatan serta ide-ide.</p>
<p>III. Explanation</p>	<p>a. Mendorong siswa untuk menjelaskan konsep dengan kalimat mereka sendiri.</p> <p>b. Meminta bukti dan klarifikasi siswa</p>	<p>a. Memberikan penjelasan terhadap konsep yang ditemukan dalam kalimatnya sendiri.</p> <p>b. Menggunakan pengamatan dan catatan</p>

	<p>c. Mendengarkan secara kritis penjelasan antara siswa atau guru.</p>	<p>dalam memberi penjelasan.</p> <p>c. Memberikan pembuktian terhadap konsep yang di ajukan.</p>
IV. Elaboration	<p>a. Mengajak siswa untuk mengaplikasikan konsep dan keterampilan yang telah mereka miliki. Terhadap situasi lain, misalnya dengan mengerjakan soal-soal pemecahan masalah.</p>	<p>a. Menerapkan konsep dan keterampilan yang telah mereka miliki terhadap situasi lain misalnya dengan mengerjakan soal-soal pemecahan masalah.</p>
V. Evaluation	<p>a. Mengobservasi pengetahuan dan kecakapan siswa dalam mengaplikasikan konsep dan perubahan berpikir siswa dapat dilakukan melalui pemberian pertanyaan.</p>	<p>a. Menjawab pertanyaan dari guru.</p>

D. Kelebihan dan Kekurangan Model Learning Cycle 5E

Dilihat dari dimensi guru, implementasi model pembelajaran ini dapat memperluas wawasan dan meningkatkan kreativitas guru dalam merancang kegiatan pembelajaran. Sedangkan dilihat dari dimensi siswa, penerapan model pembelajaran ini memberikan kelebihan sebagai berikut:

1. Meningkatkan motivasi belajar karena siswa dilibatkan secara aktif dalam proses pembelajaran
2. Lebih berpeluang untuk menyampaikan pendapat dan gagasan
3. Dapat menumbuhkan kegiatan belajar
4. Pembelajaran menjadi lebih bermakna³⁶

Sedangkan kekurangan penerapan model pembelajaran ini adalah sebagai berikut:

1. Efektifitas pembelajaran rendah jika guru kurang menguasai materi dan langkah – langkah pembelajaran
2. Menuntut kesungguhan dan kreatifitas guru dalam merancang dan melaksanakan proses pembelajaran
3. Memerlukan pengelolaan kelas yang lebih terencana dan terorganisasi.³⁷

³⁶Nur Ngazizah” Penerapan Model Learning Cycle untuk Meningkatkan Prestasi Belajar Siswa Kelas XI MA AT-TAUHID Sidoarjo Dalam Surabaya pada Materi Peluang”(Skripsi Sarjana, Fakultas Tarbiyah IAIN Sunan Ampel, Surabaya,2010): h.19.

³⁷Nur Fitria Rahmawati “Implementasi Model Learning Cycle Untuk Meningkatkan Pemahaman Konsep Siswa Pada Materi Pythagoras Di Kelas IX Mts N Sidoarjo” (Skripsi sarjana, Fakultas MIPA Universitas Negeri Surabaya, 2009): h.18 – 19.

BAB III

METODOLOGI PENELITIAN

A. Jenis Penelitian

Jenis penelitian ini merupakan jenis penelitian dan pengembangan (*Research and Developmen*), yaitu metode penelitian yang digunakan untuk menghasilkan produk tertentu dan menguji keefektifan produk tersebut.³⁸ perangkat pembelajaran yang terdiri dari Rencana Pelaksanaan Pembelajaran (RPP), Lembar Kerja Peserta Didik (LKPD) dan instrumen penilaian yang berbasis Model *Learning Cycle 5E*.

B. Lokasi dan Subjek Penelitian

Uji coba hasil pengembangan perangkat pembelajaran dilaksanakan di SMAN 16 Makassar Jln. Amanagappa No.8, Baru, Ujung Pandang, Kota Makassar, Sulawesi Selatan Kode Pos 901111 Tel.(0411) 3618550 dan subjek uji coba produk hasil penelitian adalah kelas XI MIA 1.

C. Model Pengembangan Produk

Model penelitian dan pengembangan yang digunakan adalah model pengembangan 4-D. Model ini terdiri atas 4 tahap pengembangan yaitu : Pendefinisian (*Define*), Perancangan (*Design*), Pengembangan (*Develop*), dan Penyebaran (*Dessiminate*). Model pengembangan 4-D dipilih karena model ini lebih rinci dan tahapan-tahapan yang akan dilakukan lebih sistematis sehingga akan memudahkan dalam pengembangan perangkat pembelajaran, kegiatan yang akan

³⁸Sugiyono, *Metode Peneltian Kuantitatif, Kualitatif dan R&D* (Bandung: Alfabete, 2017),h. 297.

dilakukan pada setiap tahapan pengembangan perangkat pembelajaran model 4-D dapat dijelaskan sebagai berikut:

- a. Tahap pendefinisian (*define*). Tujuan tahap ini adalah menetapkan dan mendefinisikan syarat-syarat pembelajaran diawali dengan analisis tujuan dari batasan materi yang dikembangkan perangkatnya dan analisis kemampuan siswa yang dilakukan dengan studi dokumentasi serta mengkaji teori perkembangan intelektual. Hasil telaah ini digunakan sebagai bahan untuk merancang perangkat pembelajaran model Learning Cycle 5E pada materi sistem peredaran darah di kelas XI.
- b. Tahap perancangan (*design*), pada tahap ini akan dilakukan penyusunan Perangkat pembelajaran yang merupakan panduan bagi siswa dalam mengikuti proses pembelajaran. Perangkat pembelajaran akan disusun berdasarkan model *Learning Cycle 5E* dimana nantinya akan digunakan sebagai evaluasi untuk mengukur keefektifan perangkat pembelajaran yang akan disusun. Karakteristik perangkat pembelajaran yang akan dikembangkan yaitu dengan model *Learning Cycle 5E* pada materi sistem peredaran darah.
- c. Tahap pengembangan (*Develop*), tujuan tahap ini yaitu untuk menghasilkan perangkat pembelajaran yang sudah direvisi berdasarkan masukan dari para pakar khususnya dosen pembimbing. Tahap ini meliputi: (a) validasi bahan ajar oleh para pakar diikuti dengan revisi, (b) simulasi, yaitu kegiatan pengoperasionalkan rencana bahan ajar, (c) uji coba terbatas dengan siswa yang sesungguhnya.
- d. Tahap penyebaran (*Dessiminate*). Pada tahap ini merupakan tahap penggunaan perangkat yang telah dikembangkan pada skala yang lebih luas misalnya di kelas lain, di sekolah lain, oleh guru yang lain. Tujuan lain adalah untuk menguji

efektivitas penggunaan perangkat di dalam KBM, namun untuk penelitian ini terbatas sampai tahap *develop* saja. Tahap *disseminate* tidak dilakukan karena keterbatasan biaya dan waktu yang cukup lama bagi peneliti.

Adapun tahapan pelaksanaan dapat dilihat pada gambar model 4-D berikut:

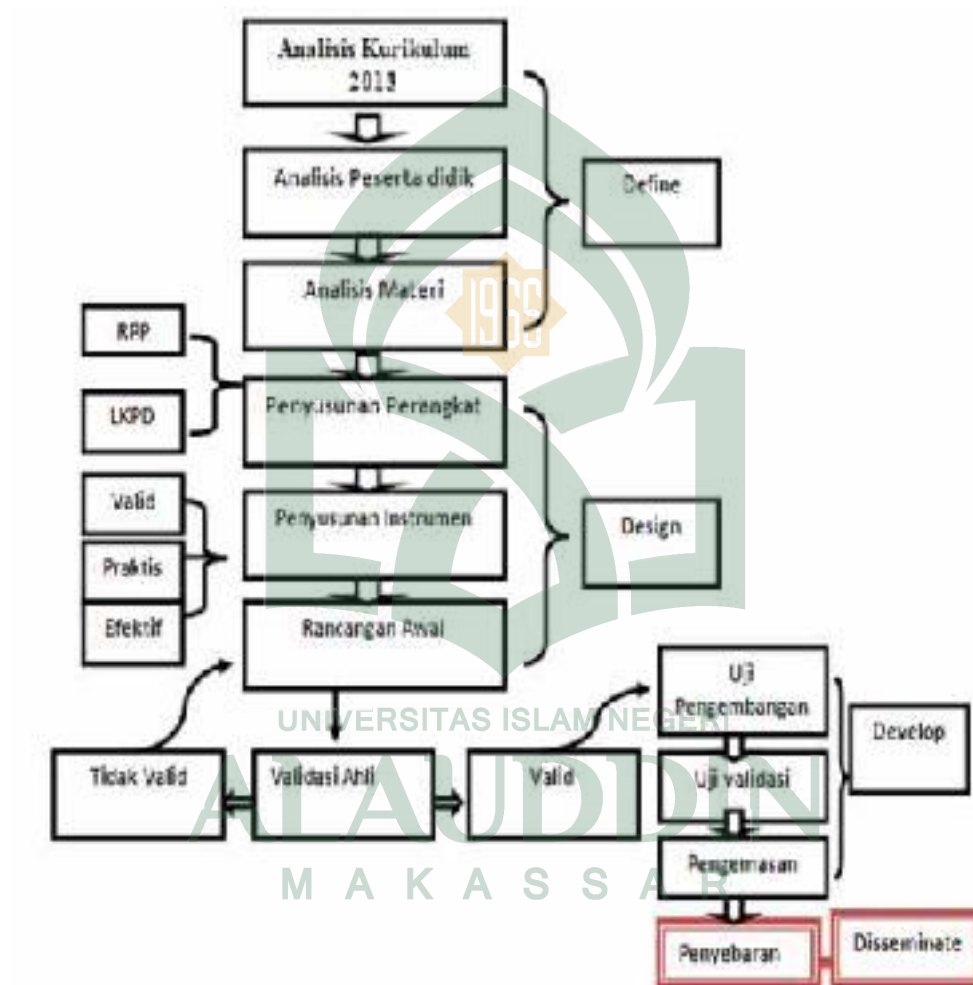

Gambar 3.1. Diagram Alur Kegiatan Pengembangan Perangkat Pembelajaran Learning Cycle 5E pada Materi Sistem Peredaran Darah Menggunakan Model 4D

D. Teknik Pengumpulan Data

a. Lembar validasi

Lembar Validasi perangkat pembelajaran yang digunakan untuk memperoleh informasi tentang kualitas bahan pembelajaran berdasarkan penilaian para validator ahli. Lembar validasi yang digunakan yaitu lembar validasi instrument penelitian berupa RPP, LKPD, keterlaksanaan perangkat pembelajaran, dan angket respon peserta didik. Informasi yang diperoleh melalui instrumen ini digunakan sebagai masukan dalam merevisi perangkat pembelajaran yang telah dikembangkan hingga menghasilkan produk akhir yang valid.

b. Angket

Data uji kepraktisan di peroleh instrumen penelitian berupa angket keterlaksanaan perangkat pembelajaran, dan angket respon peserta didik. Data uji kepraktisan diperlukan untuk mengetahui apakah produk hasil penelitian dapat diterapkan dalam kegiatan pembelajaran di kelas.

c. Tes Hasil Belajar

Data uji keefektifan diperoleh dari instrumen penelitian berupa butir – butir tes. Data uji keefektifan digunakan untuk mengetahui apakah produk yang dihasilkan dapat memberikan hasil sesuai yang diharapkan. Adapun butir-butir soal tes hasil belajar dalam bentuk soal pilihan ganda berjumlah 20 nomor.

E. Instrumen Penelitian

Jenis instrumen yang diperlukan untuk mengukur efektifitas perangkat pembelajaran yang dikembangkan adalah angket dan tes hasil belajar peserta didik yang diajabarkan sebagai berikut:

a. Angket

Angket yang digunakan sebagai salah satu instrumen dalam penelitian ini untuk menilai perangkat pembelajaran yang dikembangkan. Pengembangan perangkat yang dibuat dikatakan valid jika hasil penilaian validator menunjukkan nilai keseluruhan aspek minimal berada pada kategori cukup valid. Aspek yang dinilai dari bahan yang dikembangkan terdiri atas aspek petunjuk, aspek bahasa dan aspek isi perangkat pembelajaran yang dikembangkan. Selain itu angket juga digunakan untuk mengumpulkan data mengenai respon peserta didik terhadap pembelajaran.

b. Butir- butir Tes

Data uji keefektifan diperoleh dari instrument penelitian berupa butir-butir tes. Tes hasil belajar digunakan untuk mengetahui tingkat penguasaan siswa terhadap materi yang telah di ajarkan. Adapun butir-butir soal tes hasil belajar dalam bentuk pilihan ganda berjumlah 20 nomor dapat dilihat pada lampiran .

F. Teknik Analisis Data

Analisis data yang diperoleh dalam penelitian ini dikelompokkan menjadi 3 yaitu analisis kevalidan, Kepraktisan dan keefektifan. Pembelajaran menggunakan media disertai dengan LKPD dilaksanakan sesuai dengan RPP dan diperiksa berdasarkan instrumen penilaian yang telah disusun. Setelah implementasi perangkat

pembelajaran yang dilakukan, teknik analisis data dari ketiga kelompok tersebut yaitu:39

1. Analisis kevalidan

Kevalidan produk hasil penelitian dinilai oleh validator. Dari penilaian oleh validator akan diperoleh data uji validitas. Data tersebut kemudian dianalisis. Kegiatan yang dilakukan dalam proses analisis data kevalidan adalah sebagai berikut:

- 1) Menghitung rata-rata skor setiap butir instrument
- 2) Menghitung nilai rerata skor total masing - masing komponen.
- 3) Analisis dilakukan dengan langkah – langkah sebagai berikut :
 - a) Menghitung \bar{X}_i dan sb_i berdasarkan tabulasi data.
 - b) Mengkonversi rata – rata yang di peroleh menjadi nilai kualitatif skala likert sesuai criteria penilaian dalam table 3.1
- 4) Membandingkan nilai rerata total skor masing-masing komponen criteria sebagai berikut 40:

Tabel 3.1 : Konversi Data Kuantitatif ke Data Kualitatif dengan Skala Likert untuk Aspek kevalidan

Interval	Interval Kelayakan Perangkat pembelajaran	Kriteria
$x > \bar{X}_i + 1,8 sb_i$	$x > 3,4$	Sangat Valid
$\bar{X}_i + 0,6 sb_i < x < \bar{X}_i + 1,8 sb_i$	$2,8 < x \leq 3,4$	Valid

39 Trianto. *Model Pembelajaran Terpadu*. (Jakarta: Bumi Aksara, 2015), h. 240 – 243.

40 S. Eko putro Widyoko, *Evaluasi program pembelajaran panduan praktis bagi pendidik dan calon pendidik* (Yogyakarta : Pustaka pelajar, 2014) h. 238.

$\bar{x}_i - 0,6 sb_i < x \leq \bar{x}_i + 0,6 sb_i$	$2,2 < x \leq 2,8$	Cukup Valid
$\bar{x}_i - 1,8 sb_i < x \leq \bar{x}_i - 0,6 sb_i$	$1,6 < x \leq 2,2$	Kurang Valid
$x \leq \bar{x}_i + 1,8 sb_i$	$x \leq 1,6$	Sangat Kurang valid

Keterangan :

x = Skor dari validator

\bar{x}_i : Rerata skor ideal = $1/2$ (Skor maksimum ideal + skor minimum ideal)

sb_i : Simpangan baku ideal = $1/6$ (minimum maksimum ideal – skor minimum ideal)

Skor maksimum ideal = (jumlah butir penilaian x skor tertinggi)

Skor minimum ideal = (jumlah butir penilaian x skor terendah)

Perangkat pembelajaran dinyatakan valid apabila memperoleh nilai minimal sesuai dengan interval kelayakan media $2,8 < x \leq 3,4$ pada criteria valid. Nilai interval kelayakan perangkat pembelajaran diperoleh dari hasil penilaian validator sehingga di peroleh interval kelayakan media setelah dirata-ratakan dengan jumlah item .

2. Analisis Data Kepraktisan

Kepraktisan perangkat pembelajaran diukur berdasarkan hasil penilaian siswa melalui angket respon siswa. Berdasarkan hasil penilaian tersebut, kemudian ditentukan nilai rata-rata yang di berikan selanjutnya nilai rata-rata di runjuk pada interval penentuan tingkat ke praktisan perangkat pembelajaran sebagai berikut⁴¹.

⁴¹ S. Eko putro Widyoko, *Evaluasi program pembelajaran panduan praktis bagi pendidik dan calon pendidik* (Yogyakarta : Pustaka pelajar, 2014) h. 238.

Tabel 3.2 : Konversi Data Kuantitatif ke Data Kualitatif dengan Skala Likert untuk Aspek kepraktisan

Interval	Interval Kelayakan Perangkat pembelajaran	Kriteria
$x > \bar{x}_i + 1,8 sb_i$	$x > 3,4$	Sangat tinggi
$\bar{x}_i + 0,6 sb_i < x \leq \bar{x}_i + 1,8 sb_i$	$2,8 < x \leq 3,4$	Tinggi
$\bar{x}_i - 0,6 sb_i < x \leq \bar{x}_i + 0,6 sb_i$	$2,2 < x \leq 2,8$	Sedang
$\bar{x}_i - 1,8 sb_i < x \leq \bar{x}_i - 0,6 sb_i$	$1,6 < x \leq 2,2$	Rendah
$x \leq \bar{x}_i - 1,8 sb_i$	$x \leq 1,6$	Sangat rendah

Keterangan :

x = Skor dari validator

\bar{x}_i : Rerata skor ideal = $1/2$ (Skor maksimum ideal + skor minimum ideal)

sb_i : Simpangan baku ideal = $1/6$ (minimum maksimum ideal – skor minimum ideal)

Skor maksimum ideal = (jumlah butir penilaian x skor tertinggi)

Skor minimum ideal = (jumlah butir penilaian x skor terendah)

Perangkat pembelajaran dinyatakan prakti apabila memperoleh nilai minimal sesuai dengan interval kelayakan media $2,8 < x \leq 3,4$ pada criteria valid. Nilai interval kelayakan perangkat pembelajaran diperoleh dari hasil penilaian validator sehingga di peroleh interval kelayakan media setelah dirata-ratakan dengan jumlah item.

3. Analisis dan Keefektifan

Keefektifan perangkat pembelajaran yang dikembangkan dianalisis melalui data pengukuran hasil belajar siswa. Pencapaian hasil belajar di arahkan pada pencapaian secara individu. Siswa dikatakan berhasil (Tuntas) apabila memperoleh nilai lebih besar atau sama dengan nilai KKM (nilai 78). Pembelajaran dikatakan berhasil secara klasikal jika minimal 80% siswa mencapai nilai tuntas.⁴²

Tabel 3.3 : Interval Skor Penentuan Hasil Belajar Peserta Didik

Peresentase Ketuntasan	Kriteria
$P > 80$	Sangat efektif
$60 < P \leq 80$	Efektif
$40 < P \leq 60$	Cukup Efektif
$20 < P \leq 40$	Kurang Efektif
$P \leq 20$	Sangat Kurang Efektif

Keterangan p = Presentase siswa yang tuntas

Siswa dinyatakan tuntas apabila memperoleh nilai lebih besar dari nilai KKM (Niai 78). Nilai KKM pada materi system peredaran darah adalah 7 Pembelajaran dikatakan berhasil secara klasikal jika minimal 80% siswa mencapai nilai tuntas.

⁴² S. Eko putro Widyoko, *Evaluasi program pembelajaran panduan praktis bagi pendidik dan calon pendidik* (Yogyakarta : Pustaka pelajar, 2014) h. 242.

BAB IV

HASIL PENELITIAN DAN PEMBAHASAN

A. Hasil Pengembangan Perangkat

Perangkat pembelajaran *Learning Cycle 5E* pada pokok bahasan system peredaran darah telah diteliti dan di kembangkan dengan mengacu pada model pengembangan 4D yang terdiri dari empat tahap yakni : Pendefinisian (*Define*) Perancangan (*Design*), Pengembangan (*Develop*) dan Penyebaran (*Desseminate*)

1. Deskripsi Hasil Tahapan Pendefinisian (*Define*)

Tahap ini adalah tahap awal yang harus dilalui sebelum membuat rancangan perangkat pembelajaran itu sendiri. Dimana tahapan ini meliputi 5 langkah pokok yaitu:

a. Analisis Awal – Akhir

Dalam tahap analisis awal - akhir peneliti melakukan observasi di SMAN 16 Makassar dan menemukan bahwa pembelajaran yang digunakan belum berlangsung secara maksimal, karena masih menggunakan metode ceramah yang kurang sesuai dengan materi yang diajarkan dan kurangnya pemanfaatan lembar kerja peserta didik. Dalam proses pembelajaran peserta didik hanya mendengarkan materi yang disampaikan oleh guru, dimana dalam hal ini proses pembelajaran masih didominasi oleh guru yang menyebabkan pembelajaran dikelas menjadi kurang komunikatif.

Kurikulum 2013 menuntut kreativitas guru untuk menyesuaikan model pembelajaran sesuai dengan komponen - komponen model pembelajaran yang digunakan. Model pembelajaran yang sesuai dengan kondisi lokal sekolah yang

bersangkutan yang didasarkan pada standar kompetensi oleh departemen pendidikan nasional.

Salah satu cara yang dapat dilakukan dalam mengatasi permasalahan tersebut adalah memilih metode pembelajaran yang sesuai dengan materi sistem peredaran darah. Dalam hal ini upaya yang ditawarkan oleh peneliti untuk menangani masalah tersebut adalah melakukan pengembangan perangkat pembelajaran penggunaan dengan model *Learning Cycle 5E*. Pembelajaran dengan model *Learning Cycle 5E* adalah model pembelajaran yang berpusat pada siswa (*Student Centered*) yang merupakan rangkaian tahapan kegiatan yang diorganisasikan sedemikian rupa sehingga siswa dapat menguasai kompetensi yang harus dicapai dalam pembelajaran dengan berperan aktif.

b. Analisis Peserta Didik

Analisis ini dilakukan untuk menelaah karakteristik peserta didik yang meliputi latar belakang pengetahuan, perkembangan kognitif peserta didik dan pengalaman belajar peserta didik. Peserta didik yang dianalisis dalam penelitian ini adalah peserta didik kelas XI MIA SMAN 16 Makassar. Dalam pelaksanaan kegiatan belajar mengajar peserta didik kelas XI IPA SMAN 2 Sungguminasa menggunakan bahasa Indonesia meskipun terkadang menggunakan bahasa daerah yaitu bahasa Makassar.

Usia rata - rata peserta didik yang menjadi subjek penelitian adalah 15-16 tahun, dimana pada usia ini peserta didik sudah mampu berpikir secara logis serta dapat mengembangkan kemampuan bernalar dengan cara yang lebih abstrak dan idealistis.

c. Analisa Materi

Analisis materi bertujuan untuk mengidentifikasi, merinci, dan menyusun secara sistematis konsep - konsep utama yang berkaitan dengan materi pelajaran yang akan dipelajari peserta didik. Materi pelajaran dalam penelitian ini adalah materi sistem peredaran darah pada manusia berada pada Kompetensi Dasar (KD) yang menjelaskan hubungan antara struktur jaringan penyusun organ pada sistem peredaran darah serta gangguan fungsi yang mungkin terjadi pada sistem peredaran darah manusia melalui studi literatur, pengamatan, percobaan, dan simulasi. Garis-garis besar materi adalah fungsi sistem peredaran darah pada manusia, organ dan fungsi sistem organ peredaran darah manusia, mekanisme sistem peredaran darah pada manusia dan gangguan pada sistem peredaran darah manusia.

d. Analisis Tugas

Analisis tugas pembelajaran dimaksudkan untuk merumuskan tujuan - tujuan pembelajaran berdasarkan analisis materi dan analisis tugas. Tujuan pembelajaran ini dapat tercapai dan mengacu pada kompetensi dasar dan selanjutnya menjadi dasar untuk penyusunan tes dan merancang perangkat pembelajaran. Hasil analisis spesifikasi tujuan pembelajaran adalah (1) Untuk mengidentifikasi pengertian system peredaran darah (2) Untuk mengidentifikasi komponen sel darah (3) Untuk menguraikan proses pembekuan darah (4) Untuk mengidentifikasi macam- macam golongan darah (5) Mengidentifikasi struktur dan cara kerja jantung (6) Menguraikan proses peredaran darah (7) Mengidentifikasi kelainan yang mungkin terjadi pada system peredaran darah.

2. Deskripsi Hasil Tahap Perancangan (*Design*)

Pada tahap ini terdapat 4 langkah yang ditempuh yaitu penyusunan tes, pemilihan media, pemilihan format, desain awal. Adapun hasil yang diperoleh pada keempat langkah tersebut dapat diuraikan sebagai berikut:

a. Penyusunan Tes

Dalam penyusunan perangkat tes hasil belajar terlebih dahulu dimulai dengan penyusunan kisi – kisi tes. Kisi – kisi tes merupakan suatu acuan atau petunjuk yang harus diikuti oleh setiap penyusun tes hasil belajar. kisi – kisi tes hasil belajar disusun berdasarkan spesifikasi tujuan pembelajaran, yang di dalamnya merupakan sebuah penyebaran butir pertanyaan yang sudah dipersiapkan sedemikian sehingga dengan butir pertanyaan tersebut dapat ditentukan dengan tepat tingkat ketercapaian penguasaan materi seorang peserta didik berdasarkan spesifikasi tujuan pembelajaran, validasi oleh ahli dan uji coba lapangan. Tes hasil belajar yang dihasilkan dalam penelitian ini berupa tes kemampuan peserta didik dalam pelajaran biologi yang mengacu pada perangkat pembelajaran berbasis *Learning Cycle 5E*.

b. Pemilihan Media

Berdasarkan hasil analisis konsep dan perumusan tujuan pembelajaran, maka untuk mencapai eektivitas pembelajaran dilakukan identifikasi media yang diperlukan dalam proses pencapaian kompetensi. Media dalam hal ini berperan untuk memudahkan peserta didik dalam belajar. Media yang dipilih untuk pembelajaran sistem peredaran dara pada manusia adalah video pembelajaran maka diperlukan alat bantu media pembelajaran yang terdiri atas LCD, papan tulis, spidol, penghapus, dan laptop.

c. Pemilihan Format

Pemilihan format adalah menentukan format isi perangkat pembelajaran. Untuk itu dipilih format yang sesuai dengan prinsip, karakteristik dan langkah – langkah pembelajaran yang berbasis *Learning Cycle 5E*. Adapun format pembelajaran yang digunakan dalam perangkat pembelajaran yang dikembangkan dapat diuraikan seperti dibawah ini:

1). Perencanaan Pelaksanaan Pembelajaran (RPP)

RPP yang di rancang berdasarkan pada *Model Learning Cycle 5E*. Langkah- langkah yang dilakukan dalam menyusun RPP meliputi: (1) mencantumkan identitas, terdiri dari: nama sekolah, kelas, mata pelajaran , materi pokok dan waktu (2) mencantumkan kompetensi inti (3) mencantumkan kompetensi dasar (KD) (4) menentukan indikator kompetensi yang ada pada RPP (5) menentukan alokasi waktu dinyatakan dalam jam pelajaran dan banyaknya pertemuan, untuk 45 menit dalam satu jam pelajaran (6) menentukan tujuan pembelajaran (7) Materi pembelajaran (8) Alat, media dan sumber belajar (9)kegiatan Pembelajaran (10) Menentukan Penilaian.

2). Lembar Kegiatan Peserta Didik (LKPD)

Pada tahap ini LKPD dikembangkan sebanyak 3 kali pertemuan dan dirancang dalam bentuk masalah - masalah yang sinkron dengan uraian singkat materi pelajaran pada buku peserta didik. Komponen LKPD meliputi judul, alokasi waktu, kolom identitas, Kompetensi Dasar (KD), tujuan utama, petunjuk kegiatan,

masalah dan ruang sebagai tempat jawaban peserta didik. Melalui penggunaan LKPD peserta didik diharapkan akan terbantu dalam memahami materi ajar.

Kegiatan pada Lembar Kerja Peserta Didik (LKPD) ini seperti, melakukan pengamatan, membuat visualisasi dengan menyediakan petunjuk cara kerja serta pertanyaan-pertanyaan yang merujuk pada peta konsep materi pelajaran, agar peserta didik dapat mengetahui apa saja yang harus mereka kuasai sehingga tujuan pembelajaran tercapai. Setelah itu rancangan awal LKPD memuat kegiatan belajar dengan materi tentang Sistem Peredaran Darah yang mengacu pada Kurikulum 2013 (disebut prototype 1) yang akan divalidasi oleh dua ahli yaitu validator ahli konten dan validator ahli desain.

a) Tahap Awal



Gambar 4.1 Sampul LKPD

Gambar 4.1 merupakan gambar sampul LKPD Sistem Peredaran Darah , pada sampul LKPD diberikan beberapa gambar agar sampul pada LKPD terlihat lebih menarik

b) Tahap Kedua



Gambar 4.2 kompetensi Dasa

Gambar 4.2 merupakan gambar kompetensi dasar dan tujuan pembelajaran, agar peserta didik mengetahui apa tujuan yang akan dicapai pada materi Sistem Peredaran Darah.

c) Tahap Ketiga



Gambar 4.3 Petunjuk Penggunaan LKPD

Gambar 4.3 merupakan gambar petunjuk penggunaan LKPD yang berisi tahapan *learning Cycle 5E* yang akan memudahkan peserta didik dalam mengerjakan LKPD.

d) Tahap Keempat

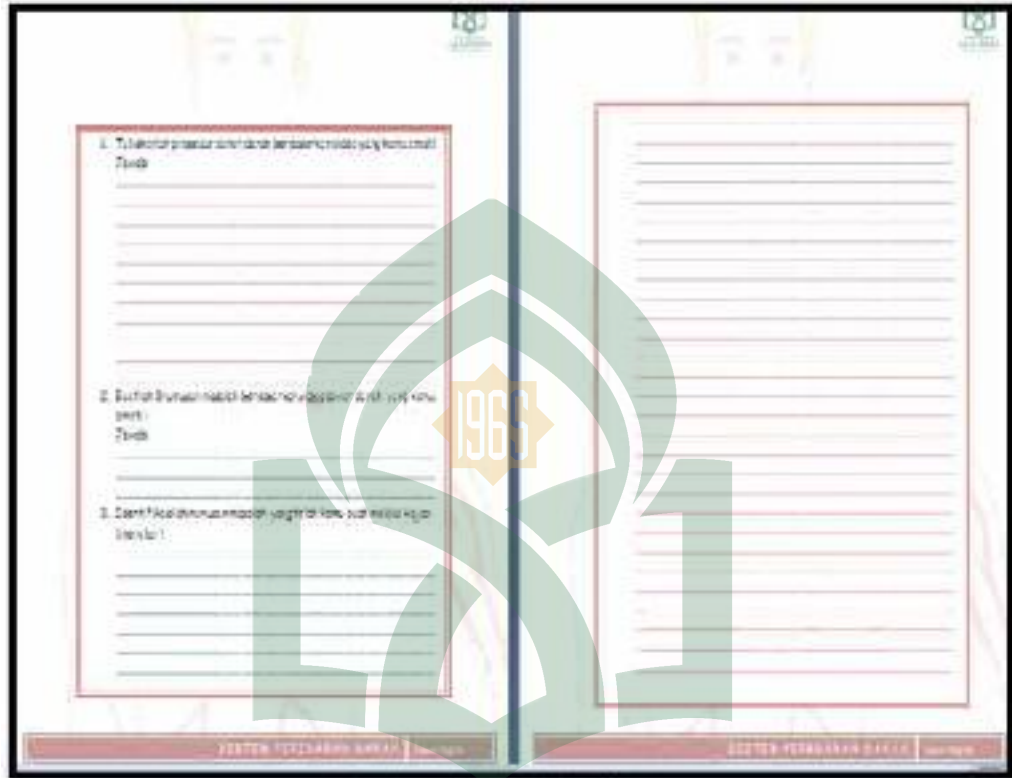

Gambar 4.4 Soal Latihan

UNIVERSITAS ISLAM NEGERI

Gambar 4.3 merupakan gambar soal latihan yang akan mengantarkan peserta didik memahami banyak hal tentang Materi system Peredaran Darah.

MAKASSAR

3). Instrument Penilaian

Instrument penilaian dapat dipergunakan untuk mengukur dan menilai proses dan hasil pembelajaran yang telah dilakukan terhadap peserta didik. Komponen dari instrumen penilaian yang telah disusun adalah menentukan teknik dan bentuk instrument penilaian yang digunakan, menyusun instrument penilaian dengan menggunakan 3 aspek yaitu kognitif (pengetahuan), afektif (sikap) dan psikomotorik

(keterampilan).

3. Deskripsi tahap Pengembangan (*Develop*)

Tahapan selanjutnya yakni tahapan pengembangan, yang dilakukan melalui dua langkah, yakni: (1) penilaian ahli (*expert appraisal*) yang diikuti dengan revisi, (2) uji coba pengembangan (*development testing*). Langkah pertama adalah validasi ahli. Menurut Thiagarajan, dkk, validasi ahli merupakan teknik untuk memvalidasi atau menilai kelayakan rancangan produk⁴³. Rancangan perangkat pembelajaran yang telah dibuat dan dikembangkan kemudian dinilai oleh para ahli/validator. Selanjutnya hasil validasi beserta saran-saran dari para validator dijadikan acuan dalam merevisi perangkat pembelajaran yang dikembangkan. Hasil revisi dari *prototype* 1 disebut *prototype* 2 kemudian diuji cobakan di lapangan. Hasil uji coba yang telah dilakukan digunakan untuk melihat sejauh mana perangkat pembelajaran yang telah dikembangkan memenuhi kriteria kevalidan dan keefektifan.

a. Tahap Uji Validasi Perangkat Pembelajaran

Perangkat Pembelajaran yang dihasilkan selanjutnya divalidasi oleh dua validator yaitu dengan menelaah aspek kelayakan isi Perangkat Pembelajaran, penggunaan bahasa, penyajian komponen Perangkat Pembelajaran, penyajian pembelajaran dan kegrafikan. Hasil validasi para ahli digunakan sebagai dasar untuk melakukan revisi Perangkat pembelajaran. Dalam hal ini penulis mengacu pada saran-saran serta petunjuk para ahli. Nama-nama validator dapat dilihat pada tabel berikut:

⁴³Thiagarajan, *instructional development for training teacher of exceptional children a sourcebook*, Indiana university, Bloomington; Indianan, h.8.

Tabel 4.1 Nama Validator

No	Nama Validator	Jabatan
1	Dr. Hj. St. Syamsudduha, M.Pd.	Dosen Jurusan Pendidikan Biologi
2	Ahmad Ali, S.Pd., M. Pd.	Dosen jurusan pendidikan Biologi

Kegiatan menilai Perangkat Pembelajaran diawali dengan memberikan Perangkat Pembelajaran beserta lembar penilaian dan lembar masukan (instrumen uji validitas dapat dilihat pada lampiran).

1. Hasil Validitas

Hasil penilaian validator dapat dilihat dengan rangkuman hasil penilaian validator dapat dilihat pada tabel 4.2 sebagai berikut:

Tabel 4.2. Hasil penilaian validator terhadap RPP yang dikembangkan

Aspek yang dinilai	Hasil penilaian		
	Validator I	Validator II	Rata-rata
Perumusan Tujuan Pembelajaran			
1. Kejelasan Standar Kompetensi dan Kompetensi Dasar	4	4	4
2. Kesesuaian Standar Kompetensi dan Kompetensi Dasar dengan tujuan pembelajaran	4	4	4

3. Ketepatan penjabaran Kompetensi Dasar ke dalam indikator	3	3	3
4. Kesesuaian indikator dengan tujuan pembelajaran	3	4	3,5
5. Kesesuaian indikator dengan tingkat perkembangan siswa	3	4	3,5
Isi yang di sajikan			
1. Sistematika Penyusunan RPP	3	3	3
2. Kesesuaian urutan kegiatan pembelajaran system peredaran darah dengan model learning cycle 5 E	3	3	3
3. Kesesuaian uraian kegiatan siswa dan guru untuk setiap tahap pembelajaran dengan aktivitas pembelajaran system peredaran darah dengan model learning cycle 5 E	3	3	3
4. Kejelasan skenario pembelajaran (tahap-tahap kegiatan pembelajaran; awal, inti penutup)	3	4	3,5
5. Kelengkapan instrument evaluasi (soal, kunci, pedoman pensekoran)	3	4	3,5
Bahasa			

1. Penggunaan bahasa sesuai dengan EYD	4	4	4
2. Bahasa yang digunakan komunikatif	3	4	3,5
3. Kesederhanaan struktur kalimat	3	4	3,5
Waktu			
1. Kesesuaian alokasi yang digunakan	3	4	3,5
2. Rincian waktu untuk setiap tahap pembelajaran	3	4	3,5
Jumlah Total Rata-rata			3,7

Berdasarkan data diatas, diperoleh rata-rata 3,7 penilaian validator terhadap RPP yang dikembangkan berada pada kategori sangat valid sehingga sudah dapat digunakan dengan sedikit revisi dan telah layak untuk diujicobakan pada skala terbatas di lapangan. Analisis data tingkat kevalidan RPP yang telah dikembangkan dapat dilihat pada lampiran halaman 136.

Tabel 4.3 Hasil penilaian validator terhadap LKPD yang dikembangkan

Aspek yang dinilai	Hasil penilaian		
	Validator I	Validator II	Rata-rata
Isi yang di sajikan			
1. LKPD disajikan secara sistematis	3	4	3,5
2. Merupakan materi/ tugas yang esensial	3	4	3,5

3. Masalah yang diangkat sesuai dengan tingkat kognisi siswa	3	3	3
4. Setiap kegiatan yang disajikan mempunyai tujuan yang jelas	4	3	3,5
5. Kegiatan yang disajikan dapat menumbuhkan rasa ingin tahu siswa	3	3	3
6. Penyajian LKPD dilengkapi dengan gambar dan ilustrasi	4	3	3,5
Bahasa			
1. Penggunaan bahasa sesuai dengan EYD	4	4	4
2. Bahasa yang digunakan sesuai dengan tingkat perkembangan kognisi siswa	3	4	3,5
3. Bahasa yang digunakan komunikatif	4	4	4
4. Kalimat yang digunakan jelas, dan mudah dimengerti	3	4	3,5
5. Kejelasan petunjuk atau arahan	3	4	3,5
Jumlah Total Rata-rata			3,5

Berdasarkan data diatas, diperoleh rata-rata 3,5 penilaian validator terhadap LKPD yang dikembangkan berada pada kategori sangat valid sehingga sudah dapat digunakan dengan sedikit revisi dan telah layak untuk diujicobakan pada skala terbatas di lapangan. Analisis data tingkat kevalidan RPP yang telah dikembangkan dapat dilihat pada lampiran.

b. Tahap Uji Kepraktisan Perangkat Pembelajaran

Tingkat kepraktisan Perangkat Pembelajaran diukur dengan menggunakan instrumen berupa angket respon peserta didik (instrumen angket respon peserta didik dapat dilihat pada lampiran). Hasil tanggapan peserta didik merupakan pendukung kepraktisan perangkat pembelajaran yang digunakan dalam pembelajaran. Hasil Angket Respons Peserta Didik Berdasarkan hasil uji coba perangkat yang dikembangkan maka diperoleh data pengamatan peserta didik terhadap Perangkat Pembelajaran berbasis *Learning cycle 5E*. Tahap uji coba ini dilaksanakan di SMAN 16 Makassar pada kelas XI MIA 1. Data hasil respon kepraktisan Perangkat Pembelajaran yang telah dikembangkan diukur dengan menggunakan instrumen penelitian berupa angket respon peserta didik dapat dilihat pada lampiran halaman 132. Analisis data tingkat respon peserta didik di bawah ini.



Tabel 4.4 Hasil Angket Respon Peserta Didik

NO	Pernyataan	Skala Penilaian				
		SS	S	TS	STS	
1	LKPD berbasis learning cycle 5E ini memotivasi saya belajar biologi lebih baik.	18	12	0	0	3,48
2	LKPD berbasis learning cycle 5E ini mendukung proses belajar saya dengan meningkatkan hasil belajar biologi.	11	19	0	0	3,25
3	Pembelajaran ini memotivasi saya belajar biologi lebih baik darip ada biasanya.	15	16	0	0	3,48
4	Pembelajaran ini memberikan saya pengalaman belajar yang lebih banyak daripada pembelajaran lainnya.	14	17	0	0	3,45
5	Saya lebih banyak memahami pelajaran pada pembelajaran system peredaran darah.	24	7	0	0	3,77
6	Saya mengalami berbagai macam pengalaman belajar dalam mengikuti pelajaran materi system peredaran darah pada manusia.	13	16	2	0	3,29
7	Saya mudah memahami konsep system peredaran darah dengan proses pembelajaran yang berbasis learning cycle 5E.	20	9	1	1	3,54
8	Saya senang belajar biologi dengan LKPD pembelajaran berbasis learning cycle 5E yang didukung media pembelajaran.	19	12	0	0	3,61

9	Tahap – tahap pembelajaran dalam pembelajaran ini sangat membantu saya dalam memahami materi system peredaran darah pada manusia.	9	21	1	0	3,25
10	Belajar system peredaran dengan menggunakan perangkat pembelajaran berbasis learning cycle 5E membuat saya belajar banyak.	15	15	1	0	3,45
11	Pembelajaran ini perlu terus diterapkan karena menuntut siswa lebih aktif dalam membangun pengetahuannya.	10	21	0	0	3,32
12	Pengembangan ini didukung dengan bahan ajar yang sesuai untuk membantu dalam mengembangkan pengetahuan saya.	12	19	0	0	3,38
13	Belajar dalam kelompok pada pembelajaran ini memungkinkan saya berdiskusi, bertukar ide dan pikiran dengan teman sekelompok.	15	16	0	0	3,48
14	Saya merasa ada kemajuan belajar biologi setelah mengikuti pembelajaran ini.	15	14	2	0	3,41
15	Penggunaan LKPD yang berbasis learning cycle 5E dalam pembelajaran ini sangat berarti bagi saya.	10	20	1	0	3,29
16	Pengalaman bekerja dalam kelompok untuk mencari informasi guna memecahkan masalah memudahkan saya dalam mengingat pengetahuan tentang system peredaran darah pada manusia.	11	18	1	0	3,22
17	Saya merasa bangga dengan pencapaian hasil belajar saya dalam pembelajaran system peredaran darah.	19	12	0	0	3,61
18	Pembelajaran ini perlu diterapkan dalam pembelajaran biologi pada materi pelajaran yang sesuai selain	15	16	0	0	3,38

	system peredaran darah.					
19	Pembelajaran ini meningkatkan kepercayaan diri saya dalam belajar.	12	19	0	0	3,38
Rata-rata Total						3,42

Berdasarkan tabel 4.4 diatas, diketahui bahwa total rata-rata yang diperoleh dari hasil keseluruhan yaitu 3,42. Perangkat pembelajaran praktis karena memiliki nilai interval kelayakan perangkat pembelajaran $X > 3,4$. Berdasarkan tabel 3.2 tingkat kepraktisan kelayakan perangkat berada pada criteria sangat tinggi.

Tabel 4.4 Hasil Observasi Keterlaksanaan Perangkat Pembelajaran

No	Aspek Penilaian	Skor Penilaian
1	Kegiatan awal Pendahuluan (Membuka pelajaran)	
	a. Menginformasikan KD, Indikator dan tujuan pembelajaran.	4
	b. Memunculkan rasa ingin tahu/memotifasi peserta didik.	3
	c. Mengajukan masalah – masalah autentik pada peserta didik.	3
	d. Memberi apersepsi tentang pentingnya materi yang akan dipelajari.	4
2	Kegiatan inti.	
	Engagement	

	a. Kemampuan menyiapkan peserta didik dalam mengikuti pembelajaran	3
	b. Kemampuan membangkitkan minat siswa terhadap topic bahasan yang akan di pelajari	4
	c. Kemampuan mengeksplorasi pengalaman awal, pengalaman, ide-ide siswa untuk mengetahui kemungkinan terjadinya miskonsepsi siswa	3
Exploration		
	a. Kemampuan untuk mengelompokan siswa	4
	b. Kemampuan untuk mengarahkan siswa menggunakan panca indra semaksimal mungkin dalam berinteraksi dengan lingkungan melalui kegiatan telaah literatur	4
	c. Kemampuan untuk mengarahkan siswa untuk bekerjasama dalam kelompok	4
Explanation		
	a. Kemampuan mendorong siswa untuk menjelaskan konsep dengan kalimat mereka sendiri	4
	b. Kemampuan meminta bukti dan klarifikasi siswa	3
	c. Kemampuan mendengarkan konsep yang diajukan siswa	4
Elaboration		
	a. Mengajak siswa untuk mengaplikasikan konsep dan keterampilan yang telah mereka miliki.	3
Evaluation		

	a. Kemampuan dalam mengobservasi pengetahuan dan kecakapan siswa dalam mengaplikasikan konsep dan perubahan berpikir siswa	3
3	Penutup	
	Kemampuan membimbing atau mengarahkan peserta didik untuk membuat rangkuman/intisari materi pelajaran.	
	a. Mengajukan tes/kuis	4
	b. Memberi tugas/PR	4
	c. Menginformasikan materi untuk pertemuan selanjutnya	4
4	Pengelolaan waktu	3
5	Kegiatan sesuai dengan scenario RPP	4
6	Pengamatan suasana kelas	
	a. Peserta didik antusias bekerja di dalam kelompok.	4
	b. guru antusias melaksanakan pembelajaran.	4
	Rata- rata	3,63

Berdasarkan tabel 4.5 diatas, diketahui bahwa total rata-rata yang diperoleh dari hasil keseluruhan yaitu 3,63. Perangkat pembelajaran praktis karena memiliki nilai interval kelayakan perangkat pembelajaran $X > 3,4$. Berdasarkan tabel 3.2 tingkat kepraktisan kelayakan perangkat berdasarkan lembar observasi keterlaksanaan perangkat berada pada criteria sangat tinggi.

c. Tahap Uji Keefektifan Perangkat Pembelajaran

Data tingkat keefektifan perangkat dapat diukur dari tingkat penguasaan siswa terhadap materi yang telah diajarkan. Intipe instrumen yang digunakan berupa Tes hasil belajar. Jenis tes yang diberikan adalah tes tertulis dengan tipe soal pilihan ganda sebanyak 20 soal. Soal dan rubrik penilainya dapat dilihat pada lampiran hal 144.. Hasil tes belajar peserta didik dapat dilihat pada tabe berikut.

Tabel 4.5 Hasil Tes Belajar siswa kelas XI MIA I SMAN 16 Makassar

No	Kode nama	Skor	Nilai
1	A	15	75
2	B	17	85
3	C	19	95
4	D	16	80
5	E	16	80
6	F	16	80
7	G	17	85
8	H	15	75
9	I	16	80
10	J	18	90
11	K	16	80
12	L	16	80
13	M	17	85
14	N	18	90
15	O	19	95
16	P	16	80
17	Q	17	85
18	R	18	90
19	S	18	90
20	T	18	90
21	U	17	85
22	V	16	80
23	W	16	80
24	X	19	95
25	Y	16	80
26	Z	17	85
27	AA	18	90
28	AB	17	85
29	AC	19	95

30	AD	18	90
31	AE	17	85
	Rata-rata		85

Distribusi frekuensi dan presentase hasil belajar peserta didik kelas XI MIA I SMAN 16 Makassar dapat dilihat pada tabel berikut:

Tabel 4.6 Presentase Ketuntasan Belajar Peserta didik

Ketuntasan Siswa	Jumlah	KKM
Siswa yang tuntas	29	78
Siswa yang tidak tuntas	2	
Presentase Ketuntasan Belajar	93.5 %	

Berdasarkan tabel 4.6 diatas, diketahui bahwa presentase ketuntasan belajar siswa kelas XI SMAN 16 Makassar tahun ajaran 2017/ 2018 sebesar 93,5%. Pembelajaran dikatakan berhasil seka minimal cara klasikal jika 80% siswa mencapai nilai tuntas.⁴⁴ Siswa dikatakan tuntas jika memiliki nilai diatas atau sama dengan nilai KKM yakni 78 (tuntas jika nilai 78). Berdasarkan tabel 4.6, presentase ketuntasan belajar siswa sebesar 93,3% dengan niali rata-rata 85 berada pada kriteria sangat efektif.

B. Pembahasan

Hasil uji coba yang telah dilakukan selanjutnya digunakan untuk melihat sejauh mana Perangkat Pembelajaran yang telah dikembangkan memenuhi kriteria

⁴⁴ S. Eko Putro Widoyoko, *Evaluasi program pembelajaran panduan praktis bagi pendidik dan calon pendidik* (Yogyakarta: Pustaka Pelajar,2014),h. 242.

kevalidan, keefektifan, dan kepraktisan. Adapun Perangkat Pembelajaran yang dikembangkan yaitu Rencana Pelaksanaan Pembelajaran (RPP) dan Lembar Kerja Peserta Didik (LKPD).

1. Pengembangan Perangkat Pembelajaran

Perangkat Pembelajaran yang dikembangkan berupa Rencana Pelaksanaan pembelajaran (RPP) dan Lembar Kerja Peserta Didik (LKPD) berbasis *Learning Cycle 5E* berdasarkan pengembangan 4D yang secara garis besar meliputi empat tahapan yaitu tahap pendefinisian (*Define*), tahap perencanaan (*Design*), tahap pengembangan (*develop*) dan tahap penyebaran (*Dessiminate*).

Tahapan pertama yakni tahapan pendefinisian (*Define*). Tahapan pendefinisian ini bertujuan untuk menetapkan dan mendefenisikan syarat- syarat pembelajaran diawali dengan analisis tujuan dari batasan materi yang dikembangkan perangkatnya. Tahap ini meliputi 5 langkah pokok, yaitu : analisis ujung depan, analisis siswa, analisis tugas, analisis konsep dan perumusan tujuan pembelajaran.

Dalam tahap ini peneliti menganalisis siswa di sekolah SMAN 16 Makassar dengan cara mengobservasi secara langsung siswa khususnya pada kelas XI MIA 1. Analisis siswa dilakukan untuk mengetahui karakteristik siswa yang sesuai dengan rancangan dan pengembangan perangkat pembelajaran berupa Rencana Pelaksanaan Pembelajaran (RPP) dan Lembar Kerja Peserta Didik (LKPD). Berdasarkan observasi yang telah dilakukan diperoleh data bahwa siswa biasa menerima pelajaran secara langsung dari guru dengan sistem pengajaran langsung yang berpusat pada pengajar. Dalam hal ini, guru lebih aktif dibandingkan dengan siswa dalam proses pembelajaran dan juga jarang digunakan bahan ajar berupa Lembar Kerja Peserta Didik (LKPD) sehingga sebagian siswa terkadang merasa bosan pada saat proses

pembelajaran. Hal tersebut juga menjadi salah satu alasan mengapa peneliti mengembangkan perangkat pembelajaran berbasis *Learning Cycle 5e*.

Tahapan selanjutnya dari tahap pendefinisian adalah analisis tugas dan analisis tujuan yang disesuaikan dengan kompetensi dasar dan kompetensi inti yang harus di capai oleh peserta didik. Siswa yang menjadi subjek penelitian dalam uji coba terbatas Perangkat pembelajaran berbasis *Learning cycle 5E* yang dikembangkan adalah siswa kelas XI MIA I dengan jumlah 31 orang.

Tahapan setelah pendefinisian adalah tahap perancangan, tahapan ini dimulai dengan perancangan perangkat pembelajaran yang akan di kembangkan. Adapun perangkat pembelajaran yang akan dikembangkan yaitu, Rencana Pelaksanaan Pembelajaran (RPP) dan Lembar Kerja Peserta Didik (LKPD). Rencana Pelaksanaan Pembelajaran (RPP) disusun dan didesain berdasarkan model *learning cycle 5E* yang dikhususkan pada kegiatan pembelajaran. Sedangkan Lembar Kerja Peserta Didik (LKPD) tahapan ini dimulai dengan pemilihan format yang didesain sesuai dengan tujuan pembelajaran baik dari ukuran, penomoran, kepadatan halaman, kertas serta kejelasan bahasa dengan isi materi pada Lembar Kerja Peserta Didik (LKPD) hanya memuat materi Sistem Peredaran Darah sehingga menghasilkan draft awal, pemilihan format dalam pengembangan ini yaitu, lembar kerja peserta didik dibuat semenarik mungkin dengan menyiapkan kegiatan yang lebih bervariasi yang mana setiap tahapan dari kegiatan siswa berdasarkan tahapan model *learning cycle 5E* . Kegiatan dalam Lembar Kerja Peserta Didik (LKPD) disusun berdasarkan model *Learning Cycle 5E*. Kegiatan pada Lembar Kerja Peserta Didik (LKPD) ini seperti, melakukan pengamatan, membuat visualisasi dengan menyediakan petunjuk cara kerja serta pertanyaan-pertanyaan yang merujuk pada peta konsep materi pelajaran, agar peserta

didik dapat mengetahui apa saja yang harus mereka kuasai sehingga tujuan pembelajaran tercapai.

Tahapan selanjutnya yakni tahap pengembangan, yang dilakukan melalui dua langkah, yakni: (1) penilaian ahli (*expert appraisal*) yang diikuti dengan revisi, (2) uji coba pengembangan (*development testing*). Langkah pertama adalah validasi ahli. Menurut Thiagarajan, dkk, validasi ahli merupakan teknik untuk memvalidasi atau menilai kelayakan rancangan produk.⁴⁵ Peningkatan kualitas Perangkat Pembelajaran berbasis *Learning cycle 5E* yang masih berupa draft awal, maka perlu dilakukan uji validasi LKPD oleh para ahli. Tahap ini yang menjadi dasar perbaikan LKPD⁴⁶. Setelah LKPD divalidasi, kemudian peneliti meminta masukan dari para ahli.

Berdasarkan masukan dari para ahli, ada beberapa hal yang perlu diperbaiki pada produk yang dikembangkan oleh peneliti yaitu pada Rencana Pelaksanaan Pembelajaran (RPP) dibagian Indikator, disarankan untuk menyesuaikan Kompetensi dasar dengan indikator dan tujuan pembelajaran serta pada Lembar Kerja Peserta Didik (LKPD) disarankan untuk menambahkan gambar dan membuat tampilan LKPD lebih menarik.

Kesimpulan yang didapatkan dari revisi draft awal LKPD berbasis *Learning cycle 5E* adalah layak digunakan dengan perbaikan kecil. Setelah mendapat validasi

⁴⁵Fajar Lailatul Mi'rojijah, "Pengembangan Modul Berbasis Multirepresentasi pada Pembelajaran Fisika di Sekolah Menengah Atas", (Prodi Magister Pendidikan IPA FKIP Universitas Jember 2016), 4.no 5,(2016): h. 224.

⁴⁶Tazkiyatun Nafsi Trisahid "Pengembangan Bahan Ajar Biologi Pokok Bahasan Sistem Ekskresi dengan Pendekatan Contextual Teaching and Learning (CTL) pada Siswa Kelas XI IPA MAN 3 Makassar" *Skripsi*(Makassar: Fakultas Tarbiyah dan Keguruan UIN Alauddin, 2016), h. 81.

dari ahli terhadap draft awal, peneliti melakukan uji coba terbatas di SMA 16 Makassar pada kelas XI MIA 1. Pelaksanaan uji coba merupakan tahap akhir untuk mengetahui sejauh mana LKPD dapat digunakan. Tahapan uji coba terbatas didapatkan dari satu kelas yang berjumlah 31 orang.

Setiap kelompok belajar yang telah dibentuk diberikan LKPD untuk belajar, kemudian siswa diminta untuk mengerjakan lembar kerja yang ada di dalam LKPD dan melakukan pengamatan langsung seperti petunjuk yang ada di dalamnya. Hasil dari tugas-tugas tersebut akan digunakan guru sebagai penilaian. Serangkaian kegiatan LKPD terlaksana, selanjutnya siswa diminta untuk menjawab soal yang dibagikan oleh peneliti. Tes hasil belajar tersebut diberikan kepada siswa untuk mengetahui tingkat penguasaan siswa terhadap materi yang telah diberikan.

Kelebihan dari produk yang dikembangkan terletak pada materi yang disajikan singkat dan jelas, serta gambar dan video yang disajikan langsung bersifat kontekstual yang memungkinkan peserta didik menjadi lebih aktif mencari tahu dalam proses pembelajaran. Sedangkan untuk kekurangan produk ini terletak pada evaluasi. Dimana tidak terdapat tes individu pada setiap kegiatan pembelajaran hanya berupa soal evaluasi akhir dari materi. Selain itu, peneliti mengalami kesulitan untuk mengawasi peserta didik dalam melaksanakan pengamatan di lapangan dengan waktu yang terbatas.

2. Kevalidan Perangkat pembelajaran

Uji validitas merupakan tingkat keandalan dan kesahihan alat ukur yang digunakan. Validasi dilakukan untuk mengetahui tingkat kelayakan perangkat pembelajaran untuk diterapkan. Setelah perangkat pembelajaran *Leraning Cycle 5E* pada materi System Peredaran Darah, langkah selanjutnya adalah oleh validator

Perangkat pembelajaran untuk mengetahui tingkat kelayakan perangkat tersebut. Penilaian perangkat pembelajaran untuk RPP meliputi aspek perumusan tujuan pembelajaran, isi, bahasa dan waktu sedangkan untuk LKPD meliputi aspek Isi dan bahasa. Selama proses validasi banyak masukan yang di berikan oleh validator sebagai perbaikan produk. Adapun masukan tersebut yaitu Rencana Pelaksanaan Pembelajaran (RPP) dibagian Indikator, disarankan untuk menyesuaikan Kompetensi dasar dengan indikator dan tujuan pembelajaran serta pada Lembar Kerja Peserta Didik (LKPD) disarankan untuk menambahkan gambar dan membuat tampilan LKPD lebih menarik

Setelah melalui tahap desain diperoleh *prototype* I. *Prototype* I kemudian direvisi berdasarkan masukan-masukan dari validator ahli, maka diperoleh *prototype* II. Berdasarkan tabel 4.2, hasil validasi *prototype* II yaitu nilai rata-rata kevalidan RPP *prototype* II yang di berikan oleh dua validator perangkat pembelajaran adalah 3,7 yang berada pada kategori sangat valid. Sedangkan nilai rata-rata kevalidan LKPD *prototype* II yang di berikan oleh dua validator perangkat pembelajaran adalah 3,5 juga berada pada kategori sangat valid. LKPD dikatakan valid apabila hasil analisis sesuai dengan kriteria yang telah ditentukan sebelumnya. Seperti yang dijelaskan oleh Suharsimi Arikunto, sebuah buku dikatakan memiliki validitas jika hasilnya sesuai dengan kriterium, dalam arti memiliki kesejajaran antara hasil tes dengan kriterium yang telah ditentukan sebelumnya. Dalam penelitian ini, tingkat kevalidan diukur dengan menggunakan *rating scale* dimana data mentah yang telah diperoleh berupa angka kemudian ditafsirkan dalam pengertian kualitatif.⁴⁷

⁴⁷ Suharsimi Arikunto, *Dasar-dasar Evaluasi Pendidikan* (Cet. 11; Yogyakarta: PT Rineka Cipta, 2010), h. 69.

Nilai rata-rata perangkat pembelajaran *prototype* II yang di peroleh dari hasil rata-rata penilaian validator 1 dan validator 2 terhadap beberapa aspek menggunakan skala penilaian 1 sampai 4. Dengan demikian sesuai dengan tabel 3.1 pada bab 3 hasil yang di peroleh berada pada kategori sangat valid dengan interval ($x > 3,4$). Berdasarkan hasil penilaian dari validator tersebut perangkat pembelajaran berbasis *Learning Cycle 5e* pada Materi Sistem Peredaran darah telah layak digunakan sebagai perangkat pembelajaran.

3. Kepraktisan Perangkat pembelajaran

Perangkat pembelajaran yang praktis artinya perangkat pembelajaran yang telah dikembangkan mudah digunakan serta dapat diterapkan oleh guru dan siswa dalam proses pembelajaran. Tingkat kepraktisan perangkat pembelajaran diperoleh dari angket respon siswa terhadap perangkat pembelajaran *learning cycle 5e*. Kriteria kepraktisan terpenuhi jika 50% peserta didik memberikan respon positif terhadap minimal sejumlah aspek yang ditanyakan. Hasil penelitian Nieveen dalam jurnal Haviz menjelaskan bahwa produk hasil pengembangan dikatakan praktis jika: 1) praktisi menyatakan secara teoritis produk dapat diterapkan di lapangan, 2) tingkat keterlaksanaannya produk termasuk kategori “baik”.⁴⁸ Karena angket respon yang digunakan menggunakan skala *likert* dengan 4 pilihan yaitu 4, 3, 2 dan 1. Kriteria kepraktisan terpenuhi jika kategori penilaian berada pada kategori positif terhadap semua pernyataan yang diberikan. Karena angket menggunakan angket respon menggunakan skala model *likert* dengan pilihan yaitu 4 kategori penilaian yaitu sangat setuju (skor 4), setuju (skor 3), kurang setuju (skor 2), tidak setuju (skor 1).

⁴⁸ Haviz, “ Research and Development; Penelitian di Bidang Kependidikan yang Inofatif, Produktif, dan Bermakna”,(Prodi Pendidikan Biologi STAIN Batusangkar 2013), 16.no.1, Juni (2013): h. 34.

Hasil penilain siswa terhadap kepraktisan perangkat yang dikembangkan menggunakan angket respon siswa adalah 3,42 dan keterlaksanaan perangkat pembelajaran adalah 3,63. Dengan demikian berdasarkan tabel 3,2 pada bab 3, rata-rata total penilaian sebesar 3,42 yang diperoleh berada pada kategori sangat tinggi dengan interval ($x > 3,4$). Hal ini menunjukkan bahwa perangkat pembelajaran berbasis *Learning Cycle 5E* Pada materi system peredaran darah dapat diterapkan pada proses pembelajaran.

4. Keefektifan perangkat pembelajaran

Perangkat pembelajaran yang efektif menunjukkan bahwa pembelajaran dapat digunakan dalam aktivitas belajar siswa, meningkatkan dan mengembangkan kemampuan siswa yang dapat dibuktikan dengan hasil belajar yang memuaskan dengan tujuan pembelajaran yang tercapai. Keefektifan perangkat pembelajaran dengan melihat hasil tes siswa yang dilakukan pada akhir pembelajaran. Hasil pembelajaran akan mencerminkan kemampuan peserta didik untuk memenuhi prestasi tahap pengalaman belajar. Instrumen yang digunakan berupa butir-butir tes pilihan ganda sebanyak 20 butir soal. Selain itu, menurut penelitian sebelumnya yang dilakukan oleh Aminullah terkait pengembangan LKPD mengatakan bahwa tes hasil belajar ini juga dilakukan untuk mengukur ketercapaian kompetensi dasar dan indikator terhadap pembelajaran dengan menggunakan LKPD yang dikembangkan.

49

Siswa dinyatakan tuntas apabila memperoleh nilai lebih besar dari nilai KKM (Nilai KKM). Nilai KKM pada materi system peredaran darah adalah 78.

⁴⁹Aminullah, "Pengembangan Bahan Ajar Biologi Pokok Pembahasan Sistem Reproduksi Manusia dengan Pendekatan Konstruktivisme pada Siswa Kelas XI SMA" *Skripsi* (Makassar: Fakultas Tarbiyah dan Keguruan UIN Alauddin, 2013), h. 64.

Pembelajaran dikatakan berhasil secara klasikal jika minimal 80% siswa mencapai nilai tuntas. Rata-rata tes hasil belajar siswa adalah 85. Presentase hasil belajar siswa menunjukkan bahwa 6,5 % tidak tuntas sebanyak 2 orang sedangkan sisanya 93,5 % siswa mencapai nilai tuntas sebanyak 29 orang. Hal ini sesuai dengan pendapat Djamarah dalam Riska dkk bahwa apabila sebagian besar (76% s.d 99%) bahan pelajaran yang diajarkan dapat dikuasai oleh siswa secara klasikal maka di kategorikan baik sekali atau optimal. 50

Berdasarkan hal tersebut perangkat pembelajaran berbasis *learning cycle 5e* pada materi system peredaran darah dapat di terapkan dalam proses pembelajaran.



50 Riska Ananda dkk, “ Pengembangan media Chemopoly Game Struktur Atom Untuk Meningkatkan Aktivitas dan Ketuntasan Belajar Siswa Kelas X di SMA Negeri 4 Banda Aceh” (Prodi Kimia FKIP Universitas Syiah Kuala, Darusalam Banda Aceh 2016), h. 73. Vol 2/No. 1.

BAB V

PENUTUP

A. Kesimpulan

Berdasarkan nilai analisis data tentang pengujian Perangkat pembelajaran yang dikembangkan, maka dapat disimpulkan bahwa :

1. Perangkat pembelajaran yang dikembangkan menggunakan model 4-D. Model ini terdiri dari 4 tahap, namun pada penelitian ini hanya sampai pada tahap ketiga. Pelaksanaan pengembangannya dimulai dengan tahap pendefinisian terdiri atas analisis awal akhir, analisis siswa, analisis konsep, analisis tugas dan spesifikasi tujuan pembelajaran, yang kedua tahap perancangan terdiri atas penyusunan tes, pemilihan media, pemilihan format dan menghasilkan rancangan awal. Selanjutnya tahap pengembangan yang terdiri atas validasi ahli dan uji pengembangan.
2. Berdasarkan data uji coba kevalidan perangkat pembelajaran dengan revisi sebanyak 2 kali, dapat disimpulkan bahwa perangkat pembelajaran memenuhi kategori sangat valid dengan skor rata-rata semua aspek penilaian validator untuk RPP 3,7 dan LKPD 3,5. Hal ini mengindikasikan bahwa perangkat pembelajaran yang dikembangkan layak untuk digunakan. Untuk uji coba keefektifan, perangkat pembelajaran yang dikembangkan dapat disimpulkan bahwa telah memenuhi kategori efektif, karena 93, 5% siswa mencapai ketuntasan belajar dengan nilai rata-rata 85. Tingkat kepraktisan perangkat memenuhi kategori sangat tinggi dengan perolehan skor rata-rata hasil uji

coba kepraktisan yaitu 3,42 untuk angket respon peserta didik dan untuk angket keterlaksanaan perangkat 3,63. Kategori ini menunjukkan bahwa perangkat pembelajaran praktis untuk digunakan dalam proses pembelajaran.

B. Implikasi Penelitian

Implikasi penelitian dari penelitian ini adalah:

1. Perangkat pembelajaran model Learning Cycle 5E pada materi Sistem peredaran darah layak dipertimbangkan sebagai salah satu yang dapat digunakan dalam proses pembelajaran di kelas.
2. Bagi Guru mata pelajaran Biologi, seharusnya dapat mengembangkan perangkat pembelajaran pada materi system peredaran darah begitupun dengan materi biologi lainnya, dan juga membuat perangkat pembelajaran dengan kegiatan yang lebih bervariasi, agar peserta didik lebih termotivasi dan aktif dalam proses pembelajaran.
3. Bagi peneliti selanjutnya agar dapat melanjutkan penelitian ini pada tahap penyebaran (*Dessiminate*) dan menghasilkan produk yang lebih praktis dan efektif pada materi Sistem peredaran darah dan materi biologi lainnya sehingga dapat dikembangkan dan digunakan dalam skala luas.

DAFTAR PUSTAKA

- Aminullah, “Pengembangan Bahan Ajar Biologi Pokok Pembahasan Sistem Reproduksi Manusia dengan Pendekatan Konstruktivisme pada Siswa Kelas XI SMA” *Skripsi* (Makassar: Fakultas Tarbiyah dan Keguruan UIN Alauddin, 2013), h. 64.
- Fajar Lailatul Mi’rojijah, “Pengembangan Modul Berbasis Multirepresentasi pada Pembelajaran Fisika di Sekolah Menengah Atas”, h. 224.
- Haviz, “ Research and Development; Penelitian di Bidang Kependidikan yang Inofatif, Produktif, dan Bermakna”,(Prodi Pendidikan Biologi STAIN Batusangkar 2013), 16.no.1, Juni (2013): h. 34.
- Made wena, *Strategi Pembelajaran Inovatif Kontemporer*, Jakarta: Bumi Aksara, 2011.
- Majid, Abdul. *Strategi pembelajaran*. Bandung: PT Remaja Rosdakarya, 2016.
- Medriati “Pengembangan Model Siklus Belajar (Learning Cycle) Untuk Meningkatkan Kemampuan Penguasaan Aplikasi Konsep Studi Pengembangan Model Pembelajaran Untuk Bidang Sains Di Sekolah Dasar”(Pendidikan Fiska JPMIPA FKIP),9.no.2 Desember (2011): h.53-57.
- Michele H. Lee, dan Deborah L. Hanuscin, ”*Using the Learning Cycle as a Model for Teaching the Learning Cycle to Preservice Elementary Teachers*”, 20.no. 2 Februari (2008).
- Mudyaharjo redja, *Pengantar Pendidikan*. Jakarta : PT Raja Grafindo Persada, 2001.
- Mustamin, Muhammad Khalifah, *Metodologi Penelitian Pendidikan* . Yogyakarta: Aynat Publishing, 2015
- Nahdia Rupawanti, Budi jatmiko dan Soeparman Kardi ,“Pengembangan Perangkat Pembelajaran dengan Model Learning Cycle 5E untuk Melatih Kemampuan Berfikir Kritis Siswa pada Materi Pokok alat-alat Optik”,(Prodi Pendidikan Sains Pascasarjana Universitas Negeri Surabaya 2016),6.no.1,November (2016): h. 1267-1271.

- Nazzarudin. *Manajemen Pembelajaran: Implementasi Konsep, Karakteristik dan Metodologi Pendidikan Agama Islam di Sekolah Umum*, Yogyakarta: teras, 2007.
- Ngazizah, Nur” Penerapan Model Learning Cycle untuk Meningkatkan Prestasi Belajar Siswa Kelas XI MA AT-TAUHID Sidoresmo Dalam Surabaya pada Materi Peluang”(Skripsi Sarjana, Fakultas Tarbiyah IAIN Sunan Ampel, Surabaya,2010): h.19.
- Nusa Putra, *Research & Development*. Jakarta: PT Raja Grafindo Persada, 2015.
- Prastowo, Andi, *Panduan Kreatif Membuat Bahan Ajar Inovatif*. Yogyakarta : Diva Press, 2012.
- Rahmawati Nur Fitria “Implementasi Model Learning Cycle Untuk Meningkatkan Pemahaman Konsep Siswa Pada Materi Pythagoras Di Kelas IX Mts N Sidoarjo” (Skripsi sarjana, Fakultas MIPA Universitas Negeri Surabaya, 2009): h.18 – 19.
- Rusman, *Model-Model Pembelajaran: Mengembangkan Profesionalisme Guru*. Jakarta: Rajawali Pers, 2012.
- Riska Ananda dkk, “ Pengembangan media Chemopoly Game Struktur Atom Untuk Meningkatkan Aktivitas dan Ketuntasan Belajar Siswa Kelas X di SMA Negeri 4 Banda Aceh” (Prodi Kimia FKIP Universitas Syiah Kuala, Darusalam Banda Aceh 2016), h. 73. Vol 2/No. 1.
- S Eko putro Widyoko, *Evaluasi program pembelajaran panduan praktis bagi pendidik dan calon pendidik*. Yogyakarta : Pustaka pelajar, 2014.
- Sibel, Jale, and Ceren, “Engagement, Exploration, Explanation, Extension, and Evaluation (5E) Learning Cycle and Conceptual Change Text as Learning Tools”, 34,no.3(2006): h.199–203.
- Silvia Fitriyani, danAli Sudin, Atep Sujana. “Penerapan Model Learning Cycle Pada Materi Sumber Daya Alam Untuk Meningkatkan Hasil Belajar Siswa Kelas Iva Sdn I Depok Kecamatan Depok Kabupaten Cirebon”. 1, no. 1 (2016).
- Sri Latifah , Ratnasari. ”Pengembangan Modul IPA Terpadu Terintegrasi Ayat- ayat Al-Qur’an pada Materi Tata Surya”,(Pendidikan Fisika, Fakultas Tarbiyah dan Keguruan, IAIN Raden Intan Lampung),7.no 1, April (2016): h. 26.
- Sudirman, Natalia dan Akbar. “Pengembangan Perangkat Pembelajaran Berbasis Model Learning Cycle-7e Pada Materi Trigonometri Untuk Meningkatkan Kemampuan Koneksi Matematis Siswa”, 1,no.6,,juni (2016): h.1046.
- Suharsimi Arikunto, *Dasar-dasar Evaluasi Pendidikan*, Cet. 11; Yogyakarta: PT Rineka Cipta. 2010.
- Sugiyono, *Metode Penelitian Pendidikan Pendekatan Kuantitatif, Kualitatif dan R&D*. Bandung: Alfabeta, 2017.

- Tatang Ary Gumanti, Yunidar, Syahrudin. *Metode Penelitian Pendidikan*. Jakarta: Mitra Wacana Media, 2016.
- Tazkiyatun Nafsi Trisahid ”Pengembangan Bahan Ajar Biologi Pokok Bahasan Sistem Ekskresi dengan Pendekatan Contextual Teaching and Learning (CTL) pada Siswa Kelas XI IPA MAN 3 Makassar” *Skripsi*(Makassar: Fakultas Tarbiyah dan Keguruan UIN Alauddin, 2016), h. 81.
- Tegeh Made, Jampel Nyoman, Pudjawan, Model Penelitian Pengembangan. Yogyakarta: Graha ilmu, 2014.
- Thiagarajan, *instructional development for training teacher of exceptional children a sourcebook, Indiana university*, Bloomington; Indianan, h.6.
- Titik Yuniarti, Riyadi, dan Sri Subanti.”Pengembangan Perangkat Pembelajaran Berbasis Masalah (Problem Based Learning) Dengan Pendekatan Ilmiah (Scientific Approach) Pada Materi Segitiga Kelas Vii Smp Se-Kabupaten Karanganyar Tahun Pelajaran 2013/2014”, 2, no.9 :h .911-921.
- Trianto, *Pengantar Penelitian pendidikan bagi pengembangan Profesi Pendidikan Tenaga Kependidikan*. Jakarta : kencana, 2010.
- Tuna dan Ahmet, *The Effect Of 5E Learning Cycle Model in Teaching Trigonometry on students' Academic Achievement and The Permanence of Their Knowledge*, 4 no.1,(2013).

**PENGEMBANGAN PERANGKAT PEMBELAJARAN BERBASIS LEARNING
CYCLE ENGAGEMENT, EXPLORATION, EXPLANATION
ELABORATION, EVALUATION (5E) PADA MATERI
SISTEM PEREDARAN DARAH KELAS XI
DI SMAN 16 MAKASSAR**

LAMPIRAN

Oleh:

UNIVERSITAS ISLAM NEGERI

YUYUN REGITA

NIM: 20500114032

ALAUDDIN

MAKASSAR

JURUSAN PENDIDIKAN BIOLOGI

FAKULTAS TARBIYAH DAN KEGURUAN

UNIVERSITAS ISLAM NEGERI (UIN) ALAUDDIN MAKASSAR

2018

**PENGEMBANGAN PERANGKAT PEMBELAJARAN BERBASIS LEARNING
CYCLE ENGAGEMENT, EXPLORATION, EXPLANATION
ELABORATION, EVALUATION (5E) PADA MATERI
SISTEM PEREDARAN DARAH KELAS XI
DI SMAN 16 MAKASSAR**

LAMPIRAN 1

- **RENCANA PELAKSANAAN PEMBELAJARAN (RPP)**
- **LEMBAR KERJA PESERTA DIDIK (LKPD)**

Oleh:

UNIVERSITAS ISLAM NEGERI
ALAUDDIN
M A K A S S A R

YUYUN REGITA
NIM: 20500114032

**JURUSAN PENDIDIKAN BIOLOGI
FAKULTAS TARBIYAH DAN KEGURUAN
UNIVERSITAS ISLAM NEGERI (UIN) ALAUDDIN MAKASSAR**

2018

Rencana Pelaksanaan Pembelajaran
Berbasis Learning Cycle 5E pada Materi Sistem Peredaran Darah



UNIVERSITAS ISLAM NEGERI
OLEH
ALAUDDIN
YUYUN REGITA
M A K A S S A R
20500114032

FAKULTAS TARBIYAH DAN KEGURUAN

UNIVERSITAS ISLAM NEGERI (UIN) ALAUDDIN MAKASSAR

2018

RENCANA PELAKSANAAN PEMBELAJARAN (RPP)**Sekolah : SMA Negeri 16 Makassar****Mata pelajaran : Biologi****Kelas / semester : XI / II****Materi Pokok : Sistem Peredaran Darah****Alokasi waktu : 6 × 45 menit (3 pertemuan)**

A. Kompetensi Inti**KI 1 dan KI 2**

Rumusan Kompetensi sikap spritual yaitu : “Menghayati dan mengamalkan ajaran agama yang dianutnya”. Adapun Rumusan Kompetensi sikap sosial yaitu : “Menghayati dan mengamalkan perilaku jujur disiplin tanggung jawab, peduli (gotong royong, kerjasama, toleransi, damai), santun, responsif dan proaktif dan menunjukkan sikap sebagai bagian dari solusi atas berbagai permasalahan dalam berinteraksi secara efektif dengan lingkungan sosial dan alam serta dalam menempatkan diri sebagai cerminan bangsa dalam pergaulan dunia”. Kedua kompetensi tersebut dicapai melalui pembelajaran tidak langsung (indirect teaching), yaitu keteladanan, pembiasaan, dan budaya sekolah dengan memperhatikan karakteristik mata pelajaran serta kebutuhan dan kondisi peserta didik. (Permendikbud No. 24 Tahun 2016)

KI 3	KI 4
<p>Memahami, menerapkan, dan menganalisis pengetahuan faktual, konseptual, prosedural, dan metakognitif berdasarkan rasa ingintahunya tentang ilmu pengetahuan, teknologi, seni budaya, dan humaniora dengan wawasan kemanusiaan, kebangsaan, kenegaraan, dan peradaban terkait penyebab fenomena dan kejadian, serta menerapkan pengetahuan prosedural pada bidang kajian yang spesifik sesuai dengan bakat dan minatnya untuk memecahkan masalah.</p>	<p>Mengolah, menalar, menyaji, dan mencipta dalam ranah konkret dan ranah abstrak terkait dengan pengembangan dari yang dipelajarinya di sekolah secara mandiri serta bertindak secara efektif dan kreatif, dan mampu menggunakan metoda sesuai kaidah keilmuan.</p>

B. Kompetensi Dasar (KD) dan Indikator Pencapaian Kompetensi

No.	KD Pengetahuan	No.	KD Keterampilan
3.6	Menganalisis hubungan antara struktur jaringan penyusun organ pada sistem sirkulasi dan mengaitkannya dengan bioprosesnya sehingga dapat	4.4	Menyajikan hasil analisis tentang kelainan pada struktur dan fungsi darah, jantung dan pembuluh darah yang menyebabkan

	menjelaskan mekanisme peredaran darah serta gangguan fungsi yang mungkin terjadi pada sistem sirkulasi manusia melalui studi literatur, pengamatan, percobaan, dan simulasi.		gangguan sistem peredaran darah manusia melalui berbagai bentuk media presentasi.
No	IPK Pengetahuan	No	IPK Keterampilan
3.6.1	Mengidentifikasi pengertian sistem peredaran darah		
3.6.2	Mengidentifikasi komponen sel darah		
3.6.3	Menguraikan proses pembekuan darah		
3.6.4	Mengidentifikasi macam-macam golongan darah		
3.6.5	Mengidentifikasi struktur dan cara kerja jantung		
3.6.6	Menguraikan proses peredaran darah		

3.6.7	Mengidentifikasi kelainan- kelainan yang mungkin terjadi pada sistem peredaran darah	4.6.7	Menyampaikan laporan hasil analisis tentang kelainan pada struktur dan fungsi darah, jantung dan pembuluh darah yang menyebabkan gangguan sistem peredaran darah manusia melalui berbagai bentuk media presentasi
-------	--	-------	---

C. Tujuan Pembelajaran

Melalui kegiatan pembelajaran menggunakan model Learning Cycle 5E Mengidentifikasi pengertian sistem peredaran darah, Mengidentifikasi komponen sel darah, Menguraikan proses pembekuan darah, Mengidentifikasi macam- macam golongan darah, Mengidentifikasi struktur dan cara kerja jantung, Menguraikan proses peredaran darah, Mengidentifikasi kelainan-kelainan yang mungkin terjadi pada sistem peredaran darah dengan rasa ingin tahu, tanggung jawab, disiplin selama proses pembelajaran, bersikap jujur, santun, percaya diri dan pantang menyerah, serta memiliki sikap responsive (berfikir kritis) dan pro-aktif (kreatif) serta mampu berkomunikasi dan bekerjasama dengan baik.

D. Materi Pembelajaran .

1. Bagian- bagian Darah
2. Sel- sel darah

3. Plasma darah
4. Golongan Darah
5. Pembekuan darah
6. Alat-alat peredaran darah
7. Proses peredaran darah
8. Kelainan-kelainan yang mungkin terjadi pada sistem peredaran darah

E. Metode Pembelajaran

1. Pendekatan : Saintifik
2. Metode dan Model Pembelajaran : Cooperatif learning dan Learning Cycle 5E

Pertemuan	No. IPK	Metode
I	3.6.1 3.6.2 3.6.3 3.6.4	Diskusi ,tanya jawab dan cooperatif learning
II	3.6.5 3.6.6	Diskusi, tanya jawab dan cooperatif learning
III	3.6.7 4.6.7	Diskusi, tanya jawab dan cooperatif learning

F. Alat, Media dan Sumber Belajar

1. Alat / Media

LCD, Laptop, Spidol, papan tulis dan Buku paket Biologi, LKPD sistem peredaran darah, Mikroskop, awetan sediaan apusan darah.

2. Sumber Belajar adalah buku teks biologi

G. Kegiatan Pembelajaran

Pertemuan I (2× 45 menit)

No IPK	IPK
3.6.1.	Mengidentifikasi pengertian sistem peredaran darah
3.6.2	Mengidentifikasi komponen sel darah
3.6.3	Menguraikan proses pembekuan darah
3.6.4	Mengidentifikasi macam- macam golongan darah

Pertemuan II (2× 45 menit)

No IPK	IPK
3.6.5.	Mengidentifikasi struktur dan cara kerja jantung
3.6.6.	Menguraikan proses peredaran darah

Pertemuan III (2× 45 menit)

No IPK	IPK
-----------	-----

3.6.7	Mengidentifikasi kelainan-kelainan yang mungkin terjadi pada sistem peredaran darah
4.6.7	Menyampaikan laporan hasil analisis tentang kelainan pada struktur dan fungsi darah, jantung dan pembuluh darah yang menyebabkan gangguan sistem peredaran darah manusia melalui berbagai bentuk media presentasi

Pertemuan I (2 × 45 Menit)

Deskripsi Kegiatan Pembelajaran	Alokasi Waktu
A. Pendahuluan	10
<ol style="list-style-type: none"> 1. Memberi salam dan mengajak peserta didik berdoa sebelum pelajaran di mulai 2. Mengabsen kehadiran peserta didik 3. Memberikan apresepsi kepada peserta didik untuk membayangkan bahwa didalam tubuh kita terdapat system transportasi . "ada jalan, mobil, lengkap dengan polisi lalu lintasnya. Sistem ini bertugas untuk mengantarkan zat- zat kehidupan ke setiap sel tubuh sambil mengangkut sampah dari sel tubuh untuk di buang keluar tubuh. System ini juga menyediakan peluru-peluru untuk memerangi penjahat (kuman) yang berhasil menyusup kedalam tubuh system inilah 	

<p>yang disebut dengan system peredaran darah”.</p> <p>4. Memberikan motivasi kepada peserta didik tentang kebesaran Tuhan yang telah menciptakan darah dengan segala kompleksitasnya, sehingga kita manusia patut mensyukurinya.</p> <p>5. Menyampaikan Tujuan pembelajaran</p>	
<p>B. Kegiatan inti</p>	<p>60</p>
<p>❖ Engagement</p> <ol style="list-style-type: none"> 1. Peserta didik diminta mengamati Video tentang kegiatan donor darah dan mencatat urutan kegiatan donor darah 2. Peserta didik mencoba menentukan permasalahan dan membuat pertanyaan misalnya: <ol style="list-style-type: none"> a. Mengapa darah berwarna merah? b. Apa komponen yang terdapat dalam darah? c. Bagaiman bentuk sel darah? d. Mengapa pada setiap pengambilan darah menggunakan kantung yang berbeda? e. Mengapa darah yang keluar dapat 	

berhenti dalam waktu beberapa menit?

❖ Eksploration

1. Membagi peserta didik menjadi 5 kelompok
2. Membagikan LKPD kepada peserta didik
3. Meminta peserta didik secara berkelompok mendiskusikan dan mencari materi melalui kajian literatur
4. Meminta peserta didik menuliskan hasil diskusinya pada LKPD yang telah dibagikan.

❖ Explanation

1. Meminta satu kelompok untuk mempresentasikan hasil diskusinya dengan menggunakan kalimatnya sendiri
2. Meminta peserta didik memperlihatkan bukti terhadap konsep yang dipresentasikan

❖ Elaboration

1. Meminta kepada kelompok lain untuk mengajukan pertanyaan
2. Meminta kepada kelompok presentasi untuk menjelaskan jawaban dari pertanyaan.

P er te m u a n II (2 x	<p>3. Guru memberikan penguatan terkait konsep yang belum tepat dan menambahkan konsep yang masih kurang.</p> <p>❖ Evaluation</p> <p>1. Memberikan pertanyaan kepada peserta didik terkait materi</p>	
	C. Penutup	20
	<p>1. Guru bersama peserta didik membuat kesimpulan terkait pembelajaran pada hari ini.</p> <p>2. Guru memberikan tugas: melakukan kajian tentang struktur anatomi jantung</p> <p>3. Guru menginformasikan rencana kegiatan pembelajaran untuk pertemuan selanjutnya,</p> <p>4. Guru mengakhiri pertemuan dengan mengucapkan salam</p>	

45 menit)

Deskripsi Kegiatan Pembelajaran	Alokasi Waktu
A. Pendahuluan	10
<p>1. Memberi salam dan mengajak peserta didik berdoa sebelum pelajaran di mulai</p> <p>2. Mengabsen kehadiran peserta didik</p> <p>3. Memberikan apresepasi kepada peserta didik untuk</p>	

<p>merasakan detak jantung masing-masing.</p> <p>4. Memberikan motivasi kepada peserta didik bahwa dalam beraktivitas tubuh membutuhkan energy. Energi di hasilkan dari pembakaran nutrisi yang kita makan oleh oksigen. Tahu kah kamu bagaimana nutrisi dan oksigen diedarkan di setiap sel yang ada dialam tubuh melalalui darah dan jantung? Oleh karena itu sangat penting mempelajari peredaran darah dan jantung agar kita lebih mensyukuri ciptaan Tuhan yang maha esa karena telah begitu sempurna menciptakan system peredaran darah yang begitu kompleks.</p> <p>5. Guru menyampaikan tujuan pemebelajaran</p>	
<p>B. Kegiatan inti</p>	<p>60</p>
<p>❖ Engagement</p> <ol style="list-style-type: none"> 1. Peserta didik diminta mengamati video tentang peredaran darah yang dipompa oleh jantung kemudian mecatat proses peredaran darah. 2. Peserta didik mencoba menentukan permasalahan dan membuat pertanyaan misalnya: <ol style="list-style-type: none"> a. Bagaimana anatomi jantung 	

manusia?

b. Bagaimana darah dipompa melalui jantung?

c. Bagaimana mekanisme peredaran darah keseluruh tubuh?

d. Apa yang dimaksud pembuluh darah merah dan biru pada torso?

❖ Eksploration

1. Membagi peserta didik menjadi 5 kelompok

2. Meminta peserta didik secara berkelompok mendiskusikan dan mencari materi melalui kajian literatur

3. Meminta peserta didik menuliskan hasil diskusinya pada LKPD yang telah dibagikan dengan mengerjakan gambar sistem anatomi jantung dan bagan system peredaran darah.

4. Meminta peserta didik untuk menuliskan hasil diskusinya tentang macam-macam pembuluh darah.

❖ Explanation

1. Meminta setiap kelompok untuk mempresentasikan hasil diskusinya dengan

<p>menggunakan kalimatnya sendiri</p> <p>2. Meminta peserta didik memperlihatkan bukti terhadap konsep yang di presentasikan</p> <p>❖ Elaboration</p> <ol style="list-style-type: none"> 1. Meminta kepada kelompok lain untuk mengajukan pertanyaan 2. Meminta kepada kelompok presentasi untuk menjelaskan jawaban dari pertanyaan. 3. Guru memberikan penguatan terkait konsep yang belum tepat dan menambahkan konsep yang masih kurang. <p>❖ Evaluation</p> <ol style="list-style-type: none"> 1. Memberikan pertanyaan kepada peserta didik terkait materi 	
<p>C. Penutup</p>	<p>20</p>
<ol style="list-style-type: none"> 1. Guru bersama peserta didik membuat kesimpulan terkait pembelajaran pada hari ini. 2. Guru memberikan tugas: melakukan kajian tentang berbagai kelainan system peredaran darah 3. Guru menginformasikan rencana kegiatan pembelajaran untuk pertemuan selanjutnya. 4. Guru mengakhiri pertemuan dengan mengucapkan 	

salam	
-------	--

Pertemuan III (2 x 45 menit)

Deskripsi Kegiatan Pembelajaran	Alokasi Waktu
A. Pendahuluan	10
<ol style="list-style-type: none"> 1. Memberi salam dan mengajak peserta didik berdoa sebelum pelajaran di mulai 2. Mengabsen kehadiran peserta didik 3. Memberikan apresepasi denagan menyangkan video seseorang yang terjatuh dan terluka 4. Mengajukan pertanyaan apa yang kalian lihat dari video diatas? Mengapa darah yang keluar dapat berhenti dalam beberapa menit? Mengapa darah yang keluar hanya menetes tidak memancar? 5. Memberikan motivasi kepada peserta didik agar bisa mensyukuri ciptaan tuhan yang luar biasa karena telah menciptakan sirkulasi darah yang begitu sempurna. 6. Guru menyampaikan tujuan pembelajaran. 	
B. Kegiatan inti	60
❖ Engagement	

<ol style="list-style-type: none">1. Peserta didik diminta mengamati Video gangguan system peredaran darah kemudian mencatat gangguan pada system peredaran darah.2. Peserta didik mencoba menentukan permasalahan dan membuat pertanyaan misalnya:<ol style="list-style-type: none">a. Bagaimana gejala penyakit tersebut?b. Apa penyebabnya?c. Bagaimana solusinya? <p>❖ Eksploration</p> <ol style="list-style-type: none">1. Membagi peserta didik menjadi 5 kelompok2. Membagikan LKPD dan karton manila kepada peserta didik3. Meminta peserta didik secara berkelompok mendiskusikan dan mencari materi melalui kajian literatur5. Meminta peserta didik menuliskan hasil diskusinya pada karton manila yang telah dibagikan. <p>❖ Explanation</p> <ol style="list-style-type: none">1. Meminta satu kelompok untuk mempresentasikan hasil diskusinya dengan menggunakan kalimatnya sendiri	
--	--

<p>3. Meminta peserta didik memperlihatkan bukti terhadap konsep yang di presentasikan</p> <p>❖ Elaboration</p> <p>4. Meminta kepada kelompok lain untuk mengajukan pertanyaan</p> <p>5. Meminta kepada kelompok presentasi untuk menjelaskan jawaban dari pertanyaan.</p> <p>6. Guru memberikan penguatan terkait konsep yang belum tepat dan menambahkan konsep yang masih kurang.</p> <p>❖ Evaluation</p> <p>1. Memberikan pertanyaan kepada peserta didik terkait materi</p>	
C. Penutup	20
<p>1. Guru dan murid bersama-sama membuat kesimpulan dari pembelajaran hari ini.</p> <p>2. Guru memberikan tugas membuat klipping tentang kelainan system peredaran darah</p> <p>3. Menginformasikan kegiatan pembelajaran pada pertemuan selanjutnya.</p> <p>4. Guru mengakhiri pertemuan dengan mengucapkan salam</p>	

H. Penilaian Proses dan Hasil Belajar

1. Teknik Penilaian :

- a) Penilaian Sikap : Observasi/pengamatan
- b) Penilaian Pengetahuan : Tes tertulis / Essay Tes
- c) Penilaian Keterampilan : Unjuk Kerja

2. Bentuk Penilaian :

- a) Observasi : lembar pengamatan aktivitas peserta didik
- b) Tes tertulis : uraian dan lembar kerja
- c) Unjuk kerja : lembar penilaian persentasi

3. Instrumen Penilaian (terlampir)

4. Remedial

- Pembelajaran remedial dilakukan bagi siswa yang capaian KD nya belum tuntas.
- Tahapan pembelajaran remedial dilaksanakan melalui remedial teaching (klasikal), atau tutor sebaya, atau tugas dan diakhiri dengan tes.
- Tes remedial, dilakukan sebanyak 3 kali dan apabila setelah 3 kali tes remedial belum mencapai ketuntasan, maka remedial dilakukan dalam bentuk tugas tanpa tes tertulis kembali

5. Pengayaan

Bagi siswa yang sudah mencapai nilai ketuntasan diberikan pembelajaran pengayaan sebagai berikut :

- Siswa yang mencapai nilai n (ketuntasan) n (maksimum) diberikan materi masih dalam cakupan KD dengan pendalaman sebagai pengetahuan tambahan.

- Siswa yang mencapai nilai n n (maksimum) diberikan materi melebihi cakupan KD dengan pendalaman sebagai pengetahuan tambahan.

Makassar,

2018

Mengetahui

Guru Mata pelajaran

Peneliti

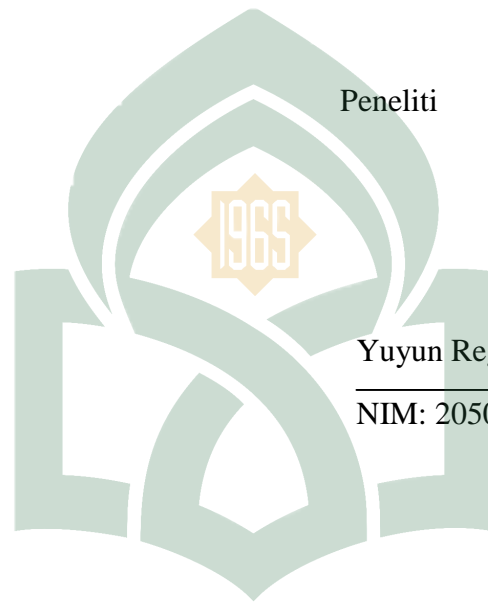

Yuyun Regita

NIM: 20500114032

UNIVERSITAS ISLAM NEGERI
ALAUDDIN
M A K A S S A R

LAMPIRAN

I. PENILAIAN

A. Teknik Dan Bentuk Instrumen Penilaian

Pengamatan Sikap	Lembar Pengamatan sikap
Pengamatan Pengetahuan	Tes Uraian

B. Instrumen

- Lembar Pengamatan Sikap

No	Aspek yang dinilai	Hasil Penilaian			Ket.
		1	2	3	
1.	Menunjukkan rasa syukur kepada Tuhan Yang Maha Esa				
2	Miliki Rasa Ingin Tahu				
3	Menunjukkan ketekunan dan tanggung jawab dalam belajar dan bekerja baik secara individu maupun berkelompok				
4	Menyampaikan ide, informasi, dan argumentasi				
5	Mengajukan pertanyaan				
6	Menghargai pendapat orang lain				

7	Partisipasi dalam kelompok belajar				
---	------------------------------------	--	--	--	--

• **Rubrik Penilaian**

No	Aspek yang dinilai	Rubrik		
		1	2	3
1.	Menunjukkan rasa syukur kepada Tuhan Yang Maha Esa	Selalu menunjukkan ekspresi rasa syukur kepada Tuhan YME	Jarang menunjukkan ekspresi rasa syukur kepada Tuhan YME	Tidak pernah menunjukkan ekspresi rasa syukur kepada Tuhan YME
2	Miliki Rasa Ingin Tahu	Selalu memiliki rasa ingin tahu	Jarang memiliki rasa ingin tahu	Tidak pernah memiliki rasa ingin tahu
3	Menunjukkan ketekunan dan tanggung jawab dalam belajar dan bekerja baik secara individu maupun berkelompok	Selalu menunjukkan ketekunan dan tanggung jawab dalam belajar dan bekerja baik secara individu maupun berkelompok	Jarang menunjukkan ketekunan dan tanggung jawab dalam belajar dan bekerja baik secara individu maupun berkelompok	Tidak pernah menunjukkan ketekunan dan tanggung jawab dalam belajar dan bekerja baik secara individu maupun berkelompok
4	Menyampaikan ide, informasi, dan argumentasi	Selalu Menyampaikan ide, informasi, dan argumentasi	Jarang Menyampaikan ide, informasi, dan argumentasi	Tidak pernah Menyampaikan ide, informasi, dan argumentasi

5	Mengajukan pertanyaan	Selalu Mengajukan pertanyaan	Jarang Mengajukan pertanyaan	Tidak pernah Mengajukan pertanyaan
6	Mengharagai pendapat orang lain	Selalu Mengharagai pendapat orang lain	Jarang Mengharagai pendapat orang lain	Tidak pernah Mengharagai pendapat orang lain
7	Partisipasi dalam kelompok belajar	Selalu berpartisipasi dalam kelompok belajar	jarang berpartisipasi dalam kelompok belajar	Tidak pernah berpartisipasi dalam kelompok belajar

• **Lembar Penilaian Pengetahuan**

Pertemuan	Kompetensi Dasar (KD)	Indikator Soal	Bentuk	Jumlah
1	Menganalisis hubungan antara struktur jaringan penyusun organ pada sistem sirkulasi dan mengaitkannya dengan bioprosesnya sehingga dapat menjelaskan mekanisme peredaran darah serta gangguan fungsi yang mungkin terjadi pada sistem sirkulasi manusia melalui studi literatur,	<p>Mengidentifikasi pengertian sistem peredaran darah</p> <p>Mengidentifikasi komponen sel darah</p> <p>Menguraikan proses pembekuan darah</p>	Essay	3

	pengamatan, percobaan, dan simulasi.	Mengidentifikasi macam- macam golongan darah		
2		Mengidentifikasi struktur dan cara kerja jantung	Essay	3
3		Menguraikan proses peredaran darah		
		Mengidentifikasi kelainan-kelainan yang mungkin terjadi pada sistem peredaran darah	Essay	3



Materi Sistem Peredaran Darah

A. Pengertian Sistem peredaran

Sistem peredaran darah atau sistem kardiovaskular adalah suatu sistem ^{organ} yang berfungsi memindahkan zat ke dan dari ^{sel}. Sistem ini juga menolong stabilisasi suhu dan pH tubuh (bagian dari ^{homeostasis}). Sistem peredaran darah atau sering disebut sistem sirkulasi adalah adalah sistem yang mengatur pemompaan darah yang butuhkan tubuh untuk kelangsungan hidup. Sistem ini juga bisa disebut sebagai sistem transportasi karena sejalan dengan aliran darah, juga mengangkut zat-zat maupun hormon yang dibutuhkan tubuh sehingga tersebar merata. Tidak hanya pada manusia, begitu juga dengan hewan.



Gambar jantung manusia beserta cara kerjanya (sumber : gizikita.net)

Pada saat tubuh manusia beristirahat, maka darah dipompa sebanyak 20 persen ke otot dan 80 persen ke organ visceral yaitu G-iT, Hati, limpa dan

ginjal. Berbeda jauh saat tubuh kita banyak melakukan pergerakan atau olahraga, maka darah yang dipompa ke otot sekitar 85-90 persen atau disebut dengan redistribusi. Redistribusi ini terjadi karena reflex venokonstriksi organ inaktif dan reflek vasodilatasi pembuluh darah di otot. Berarti, 450 ml O_2 ditransfer ke otot tanpa peningkatan Cardiac Output atau 15 persen O_2 total yang dibutuhkan tubuh.

A. Fungsi sistem peredaran darah

Sistem peredaran darah memiliki fungsi ;

1. Mensuplai Oksigen dan sari makanan dari sistem pencernaan ke seluruh jaringan tubuh
2. Membawa gas Karbondioksida ke paru-paru
3. Mengembalikan sisa metabolisme ke ginjal untuk disekresikan
4. Menjaga suhu tubuh
5. Mendistribusikan hormon-hormon untuk mengatur fungsi sel-sel tubuh

B. Bagian-bagian darah

Darah adalah cairan yang terdapat pada semua makhluk hidup (kecuali tumbuhan) tingkat tinggi yang berfungsi mengirimkan zat-zat dan oksigen yang dibutuhkan oleh jaringan tubuh, mengangkut bahan-bahan kimia hasil metabolisme, dan juga berfungsi sebagai pertahanan tubuh manusia terhadap virus atau bakteri.

Darah manusia adalah cairan di dalam tubuh yang berfungsi untuk mengangkut oksigen yang diperlukan oleh sel-sel di seluruh tubuh. Darah juga menyuplai jaringan tubuh dengan nutrisi, mengangkut zat-zat sisa metabolisme, dan mengandung berbagai bahan penyusun sistem imun yang

bertujuan mempertahankan tubuh dari berbagai penyakit. Hormon-hormon dari sistem endokrin juga diedarkan melalui darah.

Darah memiliki beberapa bagian yaitu;

1. Plasma darah

Plasma darah Adalah cairan yang berwarna kuning jernih. Fungsi dan komponen/komposisi serta kandungan dari plasma darah merupakan pembahasan yang akan dikaji dalam plasma darah. Plasma darah memiliki proses mekanisme dalam bekerja di dalam tubuh manusia. Plasma darah mengandung 90% air dan larutan bermacam-macam zat sejumlah 7%-10%. Zat-zat yang terkandung di dalam plasma darah, yakni sari makanan, hormon enzim, mineral, antibodi dan zat-zat sisa (misalnya CO₂ dan sisa pembongkaran protein). Sari-sari makanan tersebut diserap usus halus.

Mineral-mineral di dalam plasma darah terdapat dalam bentuk garam mineral. Fungsi garam mineral ialah untuk mengatur tekanan osmotik dan PH darah. Protein yang terdapat dalam darah (protein darah) terdiri atas albumin, globulin, dan fibrinogen. Albumin berperan dalam pengaturan tekanan darah. Globulin biasanya dikenal sebagai imunoglobulin berfungsi membentuk benang-benang fibrin. Benang-benang fibrin berperan penting dalam proses pembekuan darah saat tubuh kita terluka. jika larutan protein dalam plasma darah diendapkan dengan sentrifuge (alat pemutar), akan tertinggal cairan berwarna kuning jernih yang disebut serum.



Komponen Plasma 55%	Struktur
Air 90-92% Zat-zat terlarut 7-8% <ul style="list-style-type: none"> • Protein • Garam mineral • Bahan organik • Sisa metabolik • Hormon • Gas 	Cairan berwarna kuning pucat

Kandungan Plasma Darah

Gambar kandungan plasma darah (sumber: genggaminternet.com)

❖ Fungsi Plasma Darah

- a. Alat untuk mengangkut air dan sekaligus menyebarkan ke dalam tubuh
- b. Alat yang mengangkut hasil oksidasi untuk dibuang melalui alat ekskresi
- c. Alat yang mengangkut Oksigen dan disebarkan keseluruh tubuh
- d. Menjaga temperatur suhu tubuh
- e. Alat yang mengangkut getah hormon dari kelenjar buntu
- f. Mengatur dan menjaga keseimbangan asam basa dalam tubuh
- g. Alat yang mengangkut sari makanan
- h. Mencegah infeksi terhadap sel darah putih

2. Sel Darah Merah

Pengertian sel darah merah adalah sel darah yang paling banyak yang berada dalam tubuh kita yang membawa oksigen dan zat-zat lainnya dimana sel darah merah merupakan sel-sel mikroskopis dan tidak memiliki inti sel. Sel darah merah atau eritrosit. Eritrosit berasal dari bahasa Yunani, yakni erythros yang berarti merah dan kytos berarti selubung sel darah. Sel darah merah (eritrosit) berbentuk bulat pipih, bagian tengahnya cekung (bikonkaf), dan tidak berinti. Eritrosit berwarna merah karena mengandung hemoglobin. Hemoglobin merupakan senyawa protein yang mengandung zat besi. Sel darah merah dibentuk dalam sumsum merah tulang pipih. Selanjutnya, darah beredar ke seluruh bagian tubuh melalui pembuluh darah. Umur sel darah merah yakni kurang lebih hanya 120 hari. Sel darah merah yang telah tua akan dibongkar oleh hati dan limpa. Di dalam hati, hemoglobin diubah menjadi zat warna empedu (bilirubin) yang kemudian ditampung dalam kantong empedu. Bilirubin ini berfungsi memberi warna kepada feses. Zat besi ada pada hemoglobin kemudian dilepas dan digunakan untuk membentuk sel darah merah baru.

UNIVERSITAS ISLAM NEGERI

Fungsi utama sel darah merah adalah mengikat oksigen dan karbon dioksida. Bagian sel darah merah yang sangat berperan dalam mengikat oksigen yakni hemoglobin.

M A K A S S A R

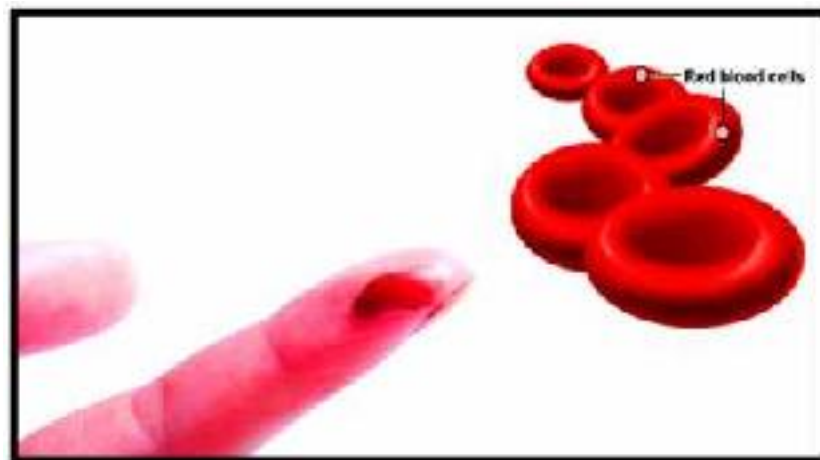

Gambar sel darah merah (sumber :www. Webkesehatan.com)

3. Sel darah putih

Sel darah putih atau Leukosit adalah sel yang membentuk komponen pada darah. Sel darah putih memiliki inti namun tidak memiliki bentuk yang tetap dan tidak berwarna, jumlah sel darah putih dalam setiap milimeter kubik darah yaitu sekitar 8.000. Tempat pembentukan sel darah putih berada di sumsum merah tulang pipih, limpa dan kelenjar getah bening. Semua sel darah putih memiliki masa hidup sekitar 6-8 hari.

Sel darah putih ini bisa dibedakan menjadi beberapa macam diantaranya limfosit, monosit, neutrofil, eosinofil dan basofil. Sel darah putih ini umumnya memiliki ukuran yang lebih besar dari sel darah merah. Pada bentuk aneuboid atau tidak beraturan dan berinti sel bulat atau cekung. Jenis sel darah putih yang paling banyak adalah neutrofil yaitu sekitar 65%. Neutrofil berfungsi menyerang dan mematikan bakteri penyebab penyakit masuk ke dalam tubuh dengan cara menyelubunginya dan melepaskan zat yang mematikan.

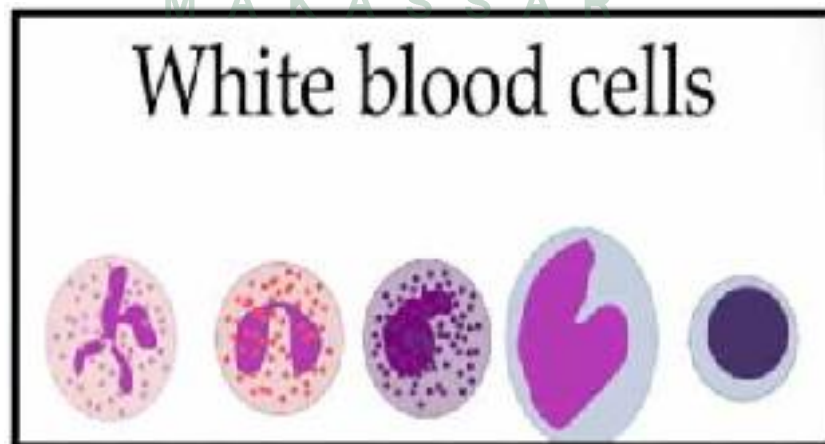

Gambar sel darah putih (sumber : wwe. Sekolahpendidikan.com)

Limfosit berfungsi membentuk antibodi, antibodi merupakan sejenis protein yang berfungsi melawan kuman penyakit, jumlah limfosit dalam sel darah putih sekitar 25% . Jumlah monosit dalam darah putih sekitar 6%. Monosit memiliki fungsi yang sama seperti neutrofil yaitu menyerang dan mematikan bakteri. Jumlah eosinofil dalam darah putih sekitar 4%. Eosinofil berfungsi menyerang bakteri, membuang sisa sel yang rusak dan mengatur pelepasan zat kimia pada saat menyerang bakteri. Jumlah Basofil dalam darah putih sekitar 1%. Basofil berfungsi mencegah penggumpalan dalam pembuluh darah. Basofil ini bertanggung jawab memberikan reaksi alergi dan antigen dengan cara mengeluarkan histamin kimia yang menyebabkan peradangan.

Sel darah putih bersifat fagosit, artinya sel darah putih dapat mematikan kuman penyakit dengan cara memakan kuman tersebut. Untuk menghancurkan kuman penyakit, sel darah putih dapat menembus dinding pembuluh darah. Kemampuan tersebut disebut dengan diapedesis. Peningkatan jumlah sel darah putih yang tidak terkendali atau kelebihan sel darah putih dapat mengakibatkan sel darah putih memakan sel darah merah atau bersifat abnormal. Hal ini terjadi pada penderita kanker darah atau leukimia. Apabila kekurangan sel darah putih, hal tersebut dapat mengakibatkan sistem kekebalan tubuh melemah, kanker darah, tipus, campak, flu dan juga infeksi.

❖ Fungsi sel darah putih

Adapun fungsi dari sel darah putih (Leukosit) yaitu:

- a. Menjaga kekebalan tubuh sehingga tidak mudah terserang penyakit
- b. Melindungi tubuh dari serangan mikroorganisme pada jenis sel darah putih granulosit dan monosit
- c. Mengepung darah yang sedang infeksi
- d. Menangkap dan menghancurkan organisme hidup
- e. Menghilangkan benda lain atau bahan lain seperti kotoran, serpihan-serpihan dan lainnya.
- f. Memiliki enzim yang dapat memecah protein yang merugikan tubuh dengan menghancurkan dan membuangnya
- g. Menyediakan pertahanan yang cepat dan kuat terhadap penyakit yang menyerang.
- h. Sebagai pengangkut zat lemak yang berasal dari dinding usus melalui limpa lalu menuju ke pembuluh darah
- i. Pembentukan Antibodi di dalam tubuh

4. Keping darah

Trombosit, juga disebut platelet, adalah jenis sel terkecil dalam darah. Komponen darah utama lainnya termasuk plasma, sel darah putih, dan sel-sel darah merah.

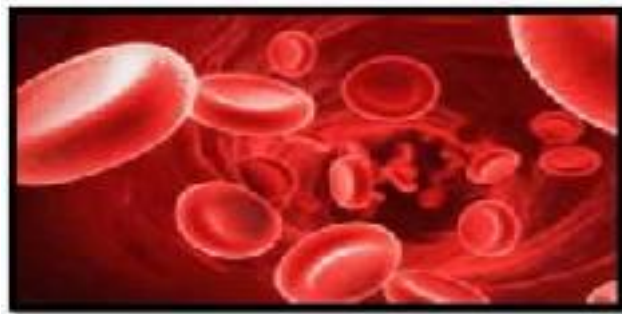

Gambar keping darah (sumber : www.sekolahpendidikan.com)

Fungsi utama trombosit adalah untuk membantu dalam proses pembekuan darah. Ketika diaktifkan, sel-sel ini mengikuti satu sama lain untuk memblokir aliran darah dari pembuluh darah yang rusak. Seperti sel-sel darah merah dan sel darah putih, trombosit dihasilkan dari sumsum tulang.









Trombosit berasal dari sel sumsum tulang yang disebut megakariosit. Megakariosit adalah sel besar yang masuk ke fragmen untuk membentuk trombosit. Fragmen sel ini tidak memiliki inti, tetapi mengandung struktur yang disebut granula. Protein granula diperlukan untuk pembekuan darah dan memperbaiki pembuluh darah yang rusak. Sebuah megakariosit dapat menghasilkan sekitar 1000-3000 trombosit.

Trombosit beredar dalam aliran darah selama sekitar 9 sampai 10 hari. Ketika trombosit menjadi tua atau rusak, mereka dihapus dari peredaran oleh limpa. Tidak hanya penyaring sel tua darah, tetapi limpa juga menyimpan sel fungsional darah merah, trombosit, dan sel-sel darah putih. Dalam kasus di mana pendarahan ekstrim terjadi, trombosit, sel darah merah, dan sel-sel darah putih tertentu (makrofag) dilepaskan dari limpa.

Sel-sel ini membantu untuk membeku darah, mengimbangi kehilangan darah, dan melawan agen infeksi seperti bakteri dan virus.

C. Golongan darah

Golongan darah adalah ilmu pengklasifikasian darah dari suatu kelompok berdasarkan ada atau tidak adanya zat ^{antigen warisan} pada permukaan membran ^{sel darah merah}.

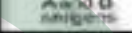
	Group A	Group B	Group AB	Group O
Red blood cell type				
Antibodies in Plasma			None	
Antigens in Red Blood Cell				None

Gambar golongan darah (Sumber: id.m.wikipedia.org)

Hal ini disebabkan karena adanya perbedaan jenis karbohidrat dan protein pada permukaan membran sel darah merah tersebut. Dua jenis penggolongan darah yang paling penting adalah penggolongan AB dan Rhesus (faktor Rh). Di dunia ini sebenarnya dikenal sekitar 46 jenis antigen selain antigen ABO dan Rh, hanya saja lebih jarang dijumpai. Transfusi darah dari golongan yang tidak kompatibel dapat menyebabkan reaksi transfusi imunologis yang berakibat anemia hemolisis, gagal ginjal, syok, dan kematian.

D. Proses pembekuan darah



Gambar mekanisme pembekuan darah (sumber: www.sekolahpendidikan.com)

Proses pembekuan darah seringkali disebut dengan hemostatis. Proses ini terjadi karena adanya trauma pada pembuluh darah, pembuluh darah mengalami terputusnya integritas tubuhnya. Pada proses pembekuan darah atau hemostatis ada 4 fase yang harus dilalui, yaitu :

- Fase pertama dari proses pembekuan darah atau hemostatis adalah terjadinya kontradiksi pembuluh darah yang mengalami cedera, hal ini dilakukan untuk memperkecil aliran darah distal terhadap cedera yang terjadi
- Fase kedua dari proses pembekuan darah atau hemostatis adalah pembentukan penyumbat yang dilakukan oleh trombosit dengan kerenggangan yang relatif pada area terjadinya ceder, hal ini dilakukan sebagai reaksi spontan tubuh terhadap kolagen yang mengikat trombosit sebagai upaya mebebaskan tromboxan dan ADP. Hal ini dilakukan untuk merangsang trombosit lain agar melekat pada trombosit yang sebelumnya sudah terikat pada kolagen. Baca: Peredaran darah manusia
- Fase ketiga dari proses pembekuan darah atau hemostatis adalah pembentukan dari thrombus merah atau bekuan darah.
- Fase keempat dari proses pembekuan darah atau hemostatis adalah disolusi atau pelarutan sebagian atau pelarutan seluruh bekuan.

E. Alat-alat system peredaran darah

1. Jantung

Jantung merupakan pusat sistem peredaran darah yang berfungsi sebagai alat pemompa darah ke seluruh tubuh. Jantung terletak di rongga dada agak ke kiri. Besarnya lebih kurang satu kepala tangan. Berat jantung orang

dewasa sekitar 300 gram. Jantung terdiri atas empat ruangan, yaitu serambi kanan, serambi kiri, bilik kanan, dan bilik kiri. Di antara serambi kiri dan bilik kiri terdapat katup dua daun (*valvula bicuspidalis*). Katup itu menjaga agar darah dari bilik tidak kembali ke serambi ketika bilik berkontraksi untuk memompa darah keluar jantung. Pada perbatasan jantung dan pembuluh nadi terdapat katup dengan tiga daun berbentuk bulan sabit (*valvula semilunares*). Katup ini berfungsi menjaga agar darah di dalam pembuluh nadi tidak kembali ke jantung. Di antara serambi kanan dan bilik kanan terdapat katup tiga daun (*valvula trikuspidalis*).

Dinding jantung tersusun atas otot jantung. Dinding bilik jantung (*ventrikel*), terutama bilik kiri, lebih tebal daripada dinding serambi jantung (*atrium*). Hal ini disebabkan bilik kiri harus memompa darah “bersih” ke seluruh tubuh. Jantung berfungsi sebagai alat pemompa darah. Darah dapat mengalir sampai ke seluruh bagian tubuh karena otot jantung berkontraksi dengan cara mengembang atau mengempiskan bagian-bagian jantung.

Keadaan pada waktu otot bilik jantung berkontraksi disebut *sistole*. Akibat kontraksi ini, ruangan bilik menyempit, tekanan bilik naik, dan darah mengalir ke pembuluh nadi. Tekanan tertinggi dalam ruangan jantung sebagai akibat kontraksi otot bilik jantung disebut tekanan *sistole*.



Gambar jantung dan arah aliran darah (sumber: [www. Sekolahpendidikan.com](http://www.Sekolahpendidikan.com))

2. Pembuluh darah

Jaringan pembuluh darah yang kompleks, bersama-sama dengan darah dan jantung, menyusun sistem sirkulasi. Disebut demikian karena darah mengalir dari jantung ke seluruh sel-sel dalam jaringan dan organ tubuh, kemudian kembali ke jantung. Jaringan pembuluh darah didalam tubuh kita memanjang sampai 90.000 mil (150.000 km), tiga kali jarak mengelilingi bumi. Sebagian besar jaringan itu disusun oleh pembuluh kapiler halus yang bercabang-cabang banyak menuju ke sel-sel atau jaringan tubuh. Di dalam jaringan, kapiler menghubungkan pembuluh arteri dan vena. Jadi, pembuluh darah dibedakan menjadi pembuluh nadi (arteri), pembuluh balik (vena), dan pembuluh kapiler.

a. Pembuluh nadi

Dinding pembuluh nadi tersusun dari tiga lapisan, yaitu lapisan luar yang bersifat elastis, lapisan tengah yang berupa sel-sel otot polos, dan lapisan dalam yang hanya disusun oleh selapis selberdinding tipis. Pembuluh nadi memiliki dinding tebal, kuat, dan elastis, yang membantu tenaga pemompaan jantung untuk menyalurkan darah ke seluruh tubuh.

Pemompaan oleh jantung menyebabkan darah didorong untuk mengalir. Hal itu memberi tekanan di sepanjang dinding pembuluh yang dilaluinya dan menimbulkan denyutan. Akibatnya, darah akan memancar keluar apabila pembuluh nadi terluka. Umumnya, pembuluh nadi terletak di bagian dalam tubuh. Hanya di beberapa tempat pembuluh nadi berada di dekat permukaan tubuh sehingga terasa denyutannya, misalnya di pangkal leher dan pergelangan tangan.

Darah yang keluar dari jantung melewati dua pembuluh nadi. Pembuluh nadi yang paling besar disebut aorta. Pembuluh ini berpangkal pada bilik kiri jantung dan bertugas membawa darah yang mengandung banyak oksigen (darah bersih) ke seluruh tubuh. Pembuluh ini hanya memiliki sebuah katup yang terletak tepat di luar jantung. Selanjutnya, aorta bercabang dua, satu cabang menuju ke kepala dan satu cabang lagi menuju ke tubuh bagian bawah.

Kedua pembuluh nadi (arteri) yang keluar dari jantung tersebut kemudian bercabang-cabang lagi menjadi pembuluh nadi yang lebih kecil. Pembuluh nadi yang paling kecil, disebut arteriol. Arteriol berukuran lebih tipis dari sehelai rambut. Arteriol akan bercabang-cabang lagi menjadi pembuluh kapiler. Selain aorta, pembuluh nadi lain yang membawa darah meninggalkan jantung ialah pembuluh nadi paru-paru (arteri pulmonalis). Pembuluh itu berpangkal pada bilik kanan jantung dan berukuran lebih kecil daripada aorta. Tugasnya membawa darah yang mengandung karbon dioksida (darah kotor) dan uap air ke paru-paru. Melalui pembuluh nadi, darah dari jantung didarkan ke seluruh jaringan tubuh termasuk jaringan penyusun jantung.

Pembuluh nadi yang bertugas mengalirkan oksigen dan zat makanan ke jantung disebut nadi tajuk (arteri koronaria). Pembuluh ini berukuran sangat kecil sehingga mudah tersumbat oleh gumpalan lemak. Penyumbatan aliran darah menyebabkan sebagian sel-sel pada organ jantung menjadi kekurangan makanan dan oksigen. Peristiwa penyumbatan pembuluh nadi jantung ini disebut koronariasis.

b. Pembuluh balik

Darah dari kapiler di dalam jaringan tubuh kembali ke jantung melalui vena, kemudian ke pembuluh balik atau vena. Pembuluh balik mempunyai dinding lebih tipis, tidak elastis, dan berdiameter lebih lebar daripada pembuluh nadi. Hal itu karena darah dalam perjalanannya kembali ke jantung memiliki tekanan yang sangat rendah. Tekanan yang rendah tersebut menyebabkan darah cenderung mengalir kembali ke jantung. Untuk mencegah peristiwa itu, pembuluh balik memiliki banyak katup yang memastikan darah mengalir ke satu arah menuju jantung.

Tekanan darah yang rendah dalam pembuluh balik menyebabkan tidak terasa adanya denyutan sehingga darah hanya menetes (tidak memancar) apabila pembuluh balik terluka. Pembuluh balik terletak dekat dengan permukaan tubuh dan tampak kebiru-biruan.

Pembuluh balik berfungsi menyalurkan darah dan seluruh tubuh menuju ke jantung. Pembuluh ini dilalui darah yang banyak mengandung karbon dioksida, kecuali pembuluh balik dan paru-paru menuju ke jantung (pembuluh balik paru-paru atau vena pulmonalis) yang dilalui darah mengandung oksigen. Pembuluh balik yang besar ada dua macam, yaitu pembuluh balik besar atas (vena kava superior) dan pembuluh balik besar bawah (vena kava inferior). Pembuluh balik besar atas menerima darah dari tubuh bagian atas, yaitu kepala dan lengan. Pembuluh balik besar bawah menerima darah dari tubuh bagian bawah, yaitu badan dan kaki.

c. Pembuluh nadi

Darah dan jantung, melalui pembuluh nadi, mengalir menuju ke jaringan tubuh. Di dalam jaringan tubuh, pembuluh nadi bercabang-cabang menjadi pembuluh-pembuluh yang sangat kecil, yaitu pembuluh kapiler atau pembuluh rambut. Pembuluh kapiler membentuk jalinan, yang rapat dan langsung berhubungan dengan sel-sel tubuh. Selain itu, dinding pembuluh kapiler tersusun dari selapis sel dan sangat sempit sehingga hanya dapat dilalui sel-sel darah satu per satu. Oleh karena itu, darah dan pembuluh kapiler dapat langsung membenarkan oksigen dan zat-zat makanan kepada sel-sel tubuh.

Pada waktu yang sama, sel darah juga mengangkut zat-zat sisa metabolisme dan sel-sel tubuh dibawa melalui pembuluh balik menuju ke jantung. Dengan demikian, jaringan pembuluh kapiler menghubungkan pembuluh nadi terkecil atau arteriol dan pembuluh balik terkecil atau venula. Jadi, peredaran darah dan jantung ke sel-sel tubuh melalui pembuluh nadi, pembuluh kapiler, terus menuju pembuluh balik untuk kembali ke jantung merupakan sistem peredaran (sirkulasi) darah tertutup.

F. Proses Peredaran darah pada manusia

Peredaran darah manusia dibagi menjadi dua, yakni peredaran darah besar serta peredaran darah kecil. Sistem peredaran darah besar, yakni peredaran darah dari jantung menuju ke seluruh tubuh dan kembali menuju jantung lagi.

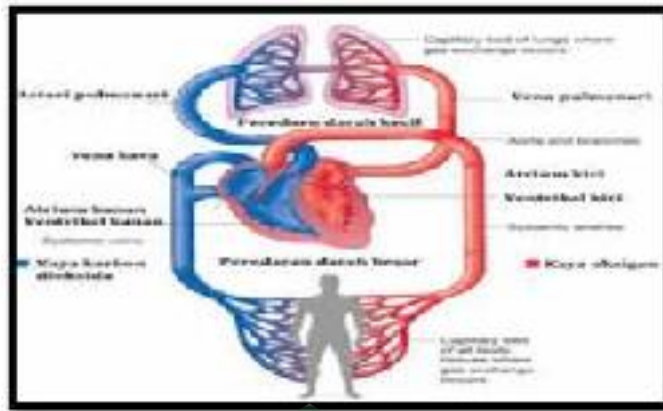

Gambar proses peredaran darah (sumber :gizikita.net)

Proses peredaran darah besar dan darah kecil ialah sebagai berikut:

1. Sistem peredaran darah kecil

Darah kotor yang miskin O_2 yang berada pada di bilik kanan dibawa ke paru-paru melalui pembuluh arteri pulmonalis. Di dalam paru-paru terjadi pertukaran CO_2 dengan O_2 .

Darah yang telah kaya O_2 lalu melewati vena pulmonalis menuju serambi kiri dan kemudian mengalir ke bilik kiri.

2. Sistem peredaran darah besar

Darah yang kaya akan O_2 yang berada di bilik kiri disalurkan menuju seluruh tubuh melalui pembuluh aorta dan percabangannya (arteri). Setelah dari kapiler di seluruh tubuh, darah menuju ke pembuluh vena dan vena cava untuk kembali ke serambi kanan.

Kedua sistem peredaran darah pada manusia tersebut disebut dengan sistem peredaran darah ganda dan tertutup, artinya darah selalu beredar darah melewati jantung dua kali.

G. Kelainan pada sistem peredaran darah

Kelainan pada sistem peredaran darah manusia bisa disebabkan karena ada gangguan pada komponennya. Kelainan sistem peredaran darah adalah kelainan yang terjadi pada jantung, pembuluh darah, dan sel darah

1. Penyakit jantung koroner

Terjadi karena adanya timbunan plak pada pembuluh darah yang menutrisi jantung, yaitu arteri coronaria. Plak tersebut akan menyempitkan lumen pembuluh darah dan menghambat perjalanan sel darah. Bila peredaran darah terhambat, jantung tak mendapat nutrisi dari arteri coronaria yang bertugas menutrisi jantung.

2. Gagal jantung

Gagal jantung adalah kerusakan jantung. Bisa disebabkan faktor genetic atau faktor gaya hidup yang buruk. Gagal jantung dibagi menjadi gagal jantung kiri dan kanan. Gagal jantung kiri akan memberi dampak terjadinya edema pleura sedangkan gagal jantung kanan akan memberi dampak sistemik, yaitu terjadinya edema di tungkai dan pembesaran vena jugularis di area leher

3. Stenosis

Stenosis adalah kekakuan. Stenosis banyak menyerang katub jantung, salah satunya adalah katub mitral (mitral stenosis). Stenosis dapat timbul salah satunya karena adanya rheumatoid fever yang menyebabkan rematik pada katub jantung. Stenosis dapat ditolong dengan tindak pembedahan, yaitu dengan penggantian katub sintesis

4. Hipertensi

Adalah tekanan darah tinggi. Biasanya dipicu oleh makanan tertentu, tingkat stress, dan kelelahan seseorang. Hipertensi juga bisa dipicu karena adanya plak dalam pembuluh darah. Plak tersebut mempersempit lumen pembuluh darah sehingga darah mengalir dengan tekanan tinggi (semakin deras)

5. Anemia

adalah kelainan kekurangan darah. Kekurangan darah bisa dikarenakan jumlah eritrosit yang rendah sehingga hanya sedikit hemoglobin yang mengikat oksigen maupun karena morfologinya yang tak bulat sempurna (sickle cell anemia). Kurangnya oksigen di jaringan juga dapat membuat seseorang menderita anoksia dan sesak.

6. Leukemia

Leukemia atau kanker darah adalah suatu keganasan yang mungkin hanya bisa ditolong melalui operasi donor sumsum tulang belakang. Leukemia adalah kondisi bertambahnya jumlah leukosit secara tak terkendali. Leukosit yang sedemikian besar ini akan menyerang jaringan tubuh normal yang tak seharusnya diserang olehnya.

LKPD

(LEMBAR KERJA PESERTA DIDIK)

SISTEM PEREDARAN DARAH



SISTEM PEREDARAN DARAH

Kompetensi Dasar

Menganalisis hubungan antara struktur jaringan penyusun organ pada sistem sirkulasi dan mengaitkannya dengan bioprosesnya sehingga dapat menjelaskan mekanisme peredaran darah serta gangguan fungsi yang mungkin terjadi

Tujuan Pembelajaran

- ❖ Mengidentifikasi pengertian system peredarand arah
- ❖ Mengidentifikasi komponen sel darah
- ❖ Menguraikan proses pembekuan darah
- ❖ Mengidentifikasi macam-macam golongan darah

UNIVERSITAS ISLAM NEGERI

Mata Pelajaran :

Hari / Tanggal :

Alokasi Waktu :

Kelompok :

Anggota :

PETUNJUK

Engagement

- Amatilah video yang di tampilkan oleh Guru !
- Catatlah urutan kegiatan donor darah !
- Tentukalah rumusan masalah pada video !

Eksploration

- Duduklah secara berkelompok !
- Diskusikan dan carilah materi melalui kajian literatur !
- Tuliskan hasil diskusimu pada LKPD !

Explanation

- Presentasikan hasil diskusimu dengan menggunakan kalimat sendiri !

Elaboration

- Jawablah pertanyaan yang diajukan oleh kelompok lain !

Evaluation

- Jawablah pertanyaan dari guru !

1. Tuliskanlah prosedur donor darah berdasarkan video yang kamu amati!

Jawab:

.....

.....

.....

.....

.....

.....

.....

.....

.....

.....

.....

.....

.....

.....

.....

.....

.....

.....

.....

.....

.....

.....

.....

2. Buatlah 3 rumusan masalah berdasarkan video donor darah yang kamu amati !

Jawab:

.....

.....

.....

3. Identifikasilah rumusan masalah yang telah kamu buat melalui kajian literatur !

.....

.....

.....

.....

.....

.....

.....

.....

.....

.....

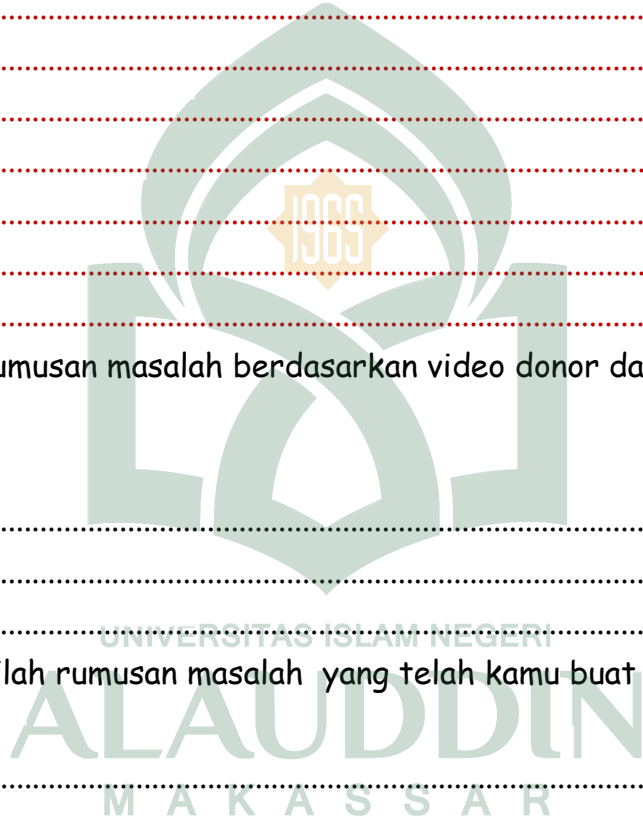

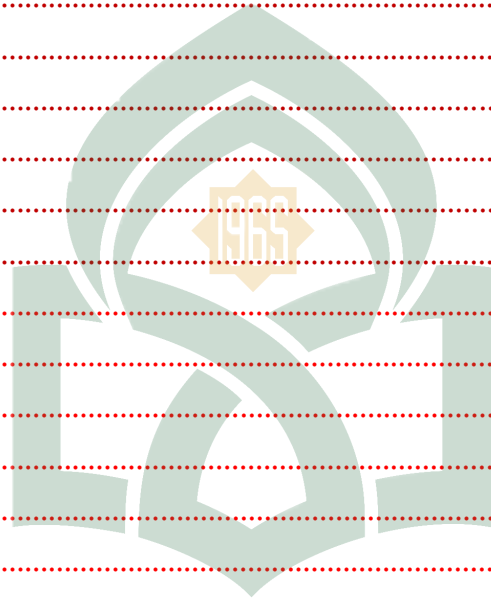

UNIVERSITAS ISLAM NEGERI
ALAUDDIN
M A K A S S A R



LKPD

SISTEM PEREDARAN DARAH

Mata Pelajaran :

Hari / Tanggal :

Alokasi Waktu :

Kelompok :

Anggota :

Kompetensi Dasar

Menganalisis hubungan antara struktur jaringan penyusun organ pada system sirkulasi dan mengaitkannya dengan bioprosesnya sehingga dapat menjelaskan mekanisme peredaran darah serta gangguan fungsi yang mungkin terjadi

Tujuan Pembelajaran

- ❖ Mengidentifikasi struktur dan cara kerja jantung
- ❖ Menguraikan proses peredaran darah

PETUNJUK

Engagement

- Amatilah video proses peredaran darah yang di tampilkan oleh Guru !
- Catatlah urutan kegiatan hal penting yang terdapat pada video !

Eksplorasi

- Duduklah secara berkelompok !
- Diskusikan dan carilah materi melalui kajian literatur !
- Tuliskan hasil diskusimu pada LKPD !

Explanation

- Presentasikan hasil diskusimu dengan menggunakan kalimat sendiri !

Elaboration

- Jawablah pertanyaan yang diajukan oleh kelompok lain !

Evaluation

- Jawablah pertanyaan dari guru !

3. Tuliskan Uraian proses peredaran darah berdasarkan kajian literatur !

Jawab:

.....

.....

.....

.....

.....

.....

.....

.....

.....

.....

.....

.....

.....

.....

.....

.....

.....

.....

.....

.....

.....

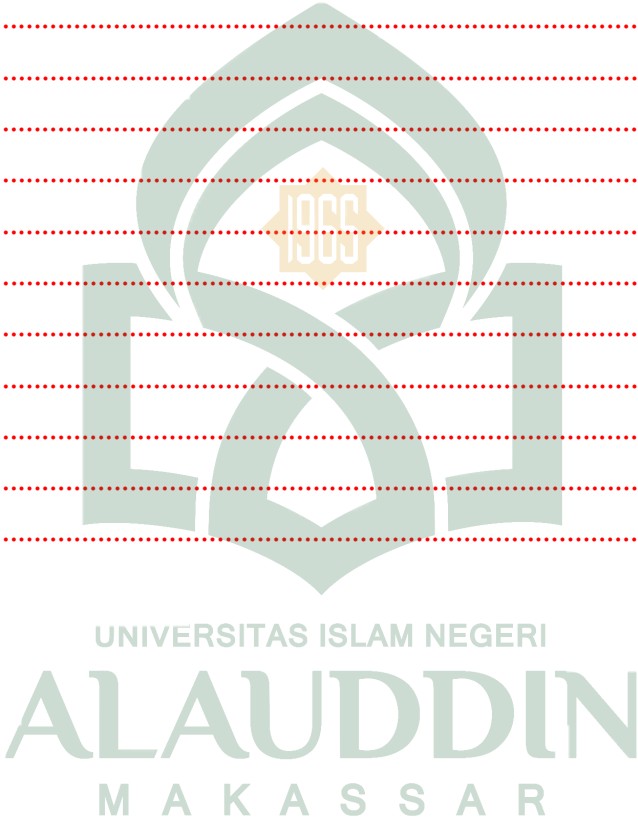



LKPD

SISTEM PEREDARAN DARAH

Kompetensi Dasar

Menganalisis hubungan antara struktur jaringan penyusun organ pada system sirkulasi dan mengaitkannya dengan bioprosesnya sehingga dapat menjelaskan mekanisme peredaran darah serta gangguan fungsi yang mungkin terjadi

Tujuan Pembelajaran

Mengidentifikasi kelainan-kelainan yang mungkin terjadi pada system peredaran darah

Mata Pelajaran :

Hari / Tanggal :

Alokasi Waktu :

Kelompok :

Anggota :

PETUNJUK

Engagement

- Amatilah video kelainan system peredaran darah yang di tampilkan oleh Guru!
- Catatlah ciri-ciri kelaianan pada system peredaran darah !

Eksploration

- Duduklah secara berkelompok !
- Diskusikan dan carilah materi melalui kajian literatur !
- Tuliskan hasil diskusimu pada karton manila !

Explanation

- Presentasikan hasil diskusimu dengan menggunakan kalimat sendiri !

Elaboration

- Jawablah pertanyaan yang diajukan oleh kelompok lain !

Evaluation

- Jawablah pertanyaan dari guru !

**PENGEMBANGAN PERANGKAT PEMBELAJARAN BERBASIS LEARNING
CYCLE ENGAGEMENT, EXPLORATION, EXPLANATION
ELABORATION, EVALUATION (5E) PADA MATERI
SISTEM PEREDARAN DARAH KELAS XI
DI SMAN 16 MAKASSAR**

LAMPIRAN 2

- **LEMBAR VALIDASI**
- **ANGKET RESPON SISWA**
- **LEMBAR OBSERVASI KETERLAKSANAAN PERANGKAT**
- **BUTIR-BUTIR SOAL TES HASIL BELAJAR**
- **DOKUMENTASI**

Oleh:

YUYUN REGITA

NIM: 20500114032

UNIVERSITAS ISLAM NEGERI
ALAUDDIN
M A K A S S A R

JURUSAN PENDIDIKAN BIOLOGI

FAKULTAS TARBIYAH DAN KEGURUAN

UNIVERSITAS ISLAM NEGERI (UIN) ALAUDDIN MAKASSAR

2018

LEMBAR VALIDASI
KETERLAKSANAAN PEMBELAJARAN LEARNING CYCLE 5E PADA
MATERI SISTEM PEREDARAN DARAH DI KELAS IX SMAN 16
MAKASSAR

A. Petunjuk

Dalam rangka penyusunan skripsi ini, peneliti menggunakan instrument lembar pengamatan keterlaksanaan perangkat pembelajaran berbasis learning cycle 5E, karena itu peneliti meminta kesediaan Bapak/Ibu untuk memberikan penilaian terhadap instrument yang dikembangkan tersebut. Penilaian dilakukan dengan memberi tanda check list (√) pada kolom yang sesuai dalam matriks uraian aspek yang dinilai. Penilaian menggunakan rentang penilaian sebagai berikut :

1 : Tidak Valid (TV)

2 : Kurang Valid (KV)

3 : Valid (V)

4 : Sangat Valid (SV)

Selain memberi penilaian, Bapak/Ibu diharapkan untuk memberi komentar langsung di dalam lembar validasi ini.

No	Aspek yang Dinilai	Skala Penilaian				Ket.
		1	2	3	4	

1	Aspek petunjuk					
	a. Petunjuk lembar observasi kemampuan guru dalam mengelola pembelajaran dinyatakan dengan jelas.					✓
	b. Lembar observasi kemampuan guru dalam mengelola pembelajaran mudah dilaksanakan.				✓	
	c. Kriteria yang diobservasi dinyatakan dengan jelas.					✓
2	Aspek bahasa					
	a. Penggunaan bahasa ditinjau dari penggunaan kaidah bahasa Indonesia.					✓
	b. Kejelasan petunjuk / arahan.					✓
	c. Kesederhanaan struktur kalimat.					✓
	d. Bahasa yang digunakan bersifat komunikatif					✓
3	Aspek isi					
a. Aspek yang diobservasi telah mencakup tahapan dan indikator kemampuan guru dalam mengelola pembelajaran.				✓		

b. Aspek yang diobservasi telah mencakup tahapan dan indikator kemampuan guru dalam mengelola pembelajaran.				✓	
c. Menggunakan pernyataan yang komunikatif.				✓	

B. Saran – saran

Mohon Bapak/Ibu menuliskan butir – butir revisi berikut dan/atau menuliskan langsung pada naskah.

lihat Naskah -

UNIVERSITAS ISLAM NEGERI

ALAUDDIN

M A K A S S A R

Samata – Gowa,

2018

Validator

(Handwritten Signature)

Ahmad Ali, S.pd, M.pd

**LEMBAR VALIDASI LEMBAR KEGIATAN
PESERTA DIDIK**

A. TUJUAN

Tujuan penggunaan instrument ini adalah untuk mengukur kevalidan LKPD dalam pelaksanaan pembelajaran berbasis Learning Cycle, Engagement, Exploration, Explanation, Elaboration, Evaluation (5E) pada materi system peredaran darah kelas XI di SMAN 16 Makassar

B. PETUNJUK

1. Bapak/Ibu dapat memberikan penilaian dengan memberikan tanda cek (√) pada kolom yang tersedia.
2. Makna point validitas adalah 1 (tidak valid); 2 (kurang valid); 3 (valid); 4 (sangat valid)

C. PENILAIAN

No	Aspek yang Dinilai	Skala Penilaian			
		1	2	3	4
I	ISI YANG DISAJIKAN				
	1. LKPD disajikan secara sistematis			✓	
	2. Merupakan materi/ tugas yang esensial			✓	
	3. Masalah yang diangkat sesuai dengan tingkat kognisi siswa			✓	
	4. Setiap kegiatan yang disajikan mempunyai tujuan yang jelas				✓
	5. Kegiatan yang disajikan dapat menumbuhkan rasa ingin tahu siswa			✓	

	6. Penyajian LKPD dilengkapi dengan gambar dan ilustrasi				✓
II	BAHASA				
	1. Penggunaan bahasa sesuai dengan EYD				✓
	2. Bahasa yang digunakan sesuai dengan tingkat perkembangan kognisi siswa			✓	
	3. Bahasa yang digunakan komunikatif				✓
	4. Kalimat yang digunakan jelas, dan mudah dimengerti			✓	
	5. Kejelasan petunjuk atau arahan			✓	

D. Komentar dan saran

Valid setelah perbaikan pada komponen isi LKPD dan penyertaan dgn model yg dikembangkan

Samata-Gowa, 25/3/ 2018

Validator

UNIVERSITAS ISLAM NEGERI
ALAUDDIN
 MAKASSAR

Dr. Hj. St.Syamsudduha, M.Pd

NIP : 19681228 19393 2 2003

LEMBAR VALIDASI
ANGKET RESPON PESERTA DIDIK TERHADAP PERANGKAT
PEMBELAJARAN BERBASIS LEARNING CYCLE 5E

A. Petunjuk

Dalam menyusun skripsi ini, peneliti menggunakan instrumen berupa angket respon siswa terhadap perangkat pembelajaran yang dikembangkan, karena itu peneliti meminta kesediaan Bapak/Ibu untuk memberikan penilaian terhadap angket yang dikembangkan. Penilaian dilakukan dengan memberi tanda check list (v) pada kolom yang sesuai dengan matriks uraian aspek yang dinilai dengan skala penilaian berikut:

- 1 adalah tidak valid
- 2 adalah kurang valid
- 3 adalah valid
- 4 adalah sangat valid

Selain memberi penilaian, Bapak/Ibu diharapkan untuk memberi komentar langsung di dalam lembar validasi ini atas bantuannya diucapkan terimakasih.

B. Tabel Penilaian

No	Aspek yang Dinilai	Skala Penilaian				Ket.
		1	2	3	4	
I	Aspek Petunjuk					
	a. Petunjuk pengisian angket dinyatakan dengan jelas.			✓		
	b. Pilihan respon siswa dinyatakan dengan jelas.			✓		
II	Aspek Bahasa					
	a. Penggunaan bahasa ditinjau dari penggunaan kaidah bahasa			✓		

	Indonesia.					
	b. Kejelasan petunjuk/arahan, komentar dan penyelesaian masalah.			✓		
	c. Kesederhanaan struktur kalimat.			✓		
	d. Bahasa yang digunakan bersifat komunikatif.			✓		
III	Aspek Isi					
	a. Pertanyaan – pertanyaan pada angket dapat menjangkau seluruh respon siswa terhadap kegiatan dan komponen pembelajaran.			✓		
	b. Pertanyaan – pertanyaan yang diajukan sesuai dengan tujuan pengukuran.			✓		
	c. Komponen perangkat pembelajaran dinyatakan dengan jelas.				✓	
	d. Rumusan pertanyaan yang menggunakan kata perintah atau pernyataan yang menuntut pemberian tanggapan dari siswa.			✓		

C. Saran – saran

Mohon Bapak/Ibu menuliskan butir – butir revisi berikut dan/atau menuliskan langsung pada naskah.

.....

.....

.....

.....

Samata – Gowa, 3 – 4 – 2018

Validator



Dr. Hi. St. Syamsudduha, M.Pd

NIP : 19681228 19393 2 2003

UNIVERSITAS ISLAM NEGERI
ALAUDDIN
M A K A S S A R

**ANGKET RESPON PESERTA DIDIK TERHADAP PERANGKAT
PEMBELAJARAN BERBASIS LEARNING CYCLE 5E**

Mata Pelajaran : *Biologi* Nama Siswa : *Murul Fitriany Ayyub*

Kelas : *XI MIA 1* Nis : *169488*

Semester : *CENAP* Hari/Tanggal : *22 Mei 2018*

A. Petunjuk

- Berilah tanda centang (v) pada kolom pilihan (1,2,3, dan 4) yang sesuai dengan pendapat anda berdasarkan setiap pertanyaan yang diberikan disampingnya dengan kriteria.
1 = Sangat Tidak Setuju, 2 = Tidak Setuju, 3 = Setuju, dan 4 = Sangat Setuju.
- Berikanlah penjelasan, alasan, atau saran yang jelas, ringkas pada pernyataan atau pertanyaan yang membutuhkan alasan atau saran.
- Responlah setiap butir pernyataan atau pertanyaan yang diberikan sesuai dengan penilaian atau sikap pribadi anda sendiri dan bukan karena dorongan orang lain.
- Respon anda tidak berpengaruh terhadap pencapaian prestasi belajar yang telah atau yang akan anda capai dalam pembelajaran biologi. Untuk itu, jawablah dengan jujur sesuai hati nurani anda.

B. Butir – butir pertanyaan atau pernyataan dan pilihan responnya.

No	Pernyataan/Pertanyaan	Pilihan Respon			
		1	2	3	4
1	Respon terhadap perangkat pembelajaran dan proses pembelajaran.				
	1. LKPD berbasis learning cycle 5E ini				✓

	memotivasi saya belajar biologi lebih baik.				
2.	LKPD berbasis learning cycle 5E ini mendukung proses belajar saya dengan meningkatkan hasil belajar biologi.				✓
3.	Pembelajaran ini memotivasi saya belajar biologi lebih baik daripada biasanya.				✓
4.	Pembelajaran ini memberikan saya pengalaman belajar yang lebih banyak daripada pembelajaran lainnya.				✓
5.	Saya lebih banyak memahami pelajaran pada pembelajaran system peredaran darah.			✓	
6.	Saya mengalami berbagai macam pengalaman belajar dalam mengikuti pelajaran materi sistem peredaran dara pada manusia.				✓
7.	Saya mudah memahami konsep sistem peredaran darah dengan proses pembelajaran yang berbasis learning cycle 5E.				✓
8.	Saya senang belajar biologi dengan LKPD pembelajaran berbasis learning cycle 5E yang didukung media pembelajaran.			✓	
9.	Tahap – tahap pembelajaran dalam pembelajaran ini sangat membantu saya dalam memahami materi sistem peredaran darah pada manusia.				✓
10.	Belajar sistem peredaran dengan menggunakan perangkat pembelajaran				✓

	berbasis learning cycle 5E membuat saya belajar banyak.				
11.	Pembelajaran ini perlu terus diterapkan karena menuntut siswa lebih aktif dalam membangun pengetahuannya.				✓
12.	Pengembangan ini didukung dengan bahan ajar yang sesuai untuk membantu dalam mengembangkan pengetahuan saya.			✓	
13.	Belajar dalam kelompok pada pembelajaran ini memungkinkan saya berdiskusi, bertukar ide dan pikiran dengan teman sekelompok.				✓
14.	Saya merasa ada kemajuan belajar biologi setelah mengikuti pembelajaran ini.				✓
15.	Penggunaan LKPD yang berbasis learning cycle 5E dalam pembelajaran ini sangat berarti bagi saya.				✓
16.	Pengalaman bekerja dalam kelompok untuk mencari informasi guna memecahkan masalah memudahkan saya dalam mengingat pengetahuan tentang sistem peredaran darah pada manusia.				✓
17.	Saya merasa bangga dengan pencapaian hasil belajar saya dalam pembelajaran sistem peredaran darah.				✓
18.	Pembelajaran ini perlu diterapkan dalam pembelajaran biologi pada materi pelajaran				✓

	yang sesuai selain sistem peredaran darah.				
	19. Pembelajaran ini meningkatkan kepercayaan diri saya dalam belajar.				✓
II	Respon terhadap Lembar Kerja Peserta Didik (LKPD)				
	1. Informasi pendukung pada LKPD berbasis learning cycle 5E membantu menyelesaikan tugas – tugas pada LKPD tersebut.				✓
	2. Bahasa yang digunakan pada LKPD berbasis learning cycle 5E mudah dipahami.				✓
	3. Urutan langkah – langkah tugas logis dan sistematis.				✓
	4. Tugas – tugas dan masalah – masalah dalam LKPD berbasis learning cycle 5E dapat dipecahkan dalam waktu yang tidak terlalu lama.				✓
	5. Tugas – tugas yang dituangkan membantu siswa menggali pengetahuan sistem peredaran darah pada manusia.				✓
	6. Tugas – tugas yang dituangkan dalam LKPD berbasis membantu peserta didik dalam pengaitan antar konsep yang dipelajari.				✓
	7. Tugas – tugas yang dituangkan dalam LKPD berbasis learning cycle 5E membantu peserta didik dalam mencapai pemahaman konsep system peredaran darah.				✓

**LEMBAR VALIDASI RENCANA PELAKSANAAN
PEMBELAJARAN**

A. TUJUAN

Tujuan penggunaan instrument ini adalah untuk mengukur kevalidan RPP berbasis Learning Cycle, Engagement, Exploration, Explanation, Elaboration, Evaluation (5E) pada materi system peredaran darah kelas XI di SMAN 16 Makassar

B. PETUNJUK

1. Bapak/Ibu dapat memberikan penilaian dengan memberikan tanda cek (√) pada kolom yang tersedia.
2. Makna point validitas adalah 1 (tidak valid); 2 (kurang valid); 3 (valid); 4 (sangat valid)

C. PENILAIAN

No	Aspek yang diteliti	Skala Penilaian			
		1	2	3	4
I	Perumusan Tujuan Pembelajaran				
	1. Kejelasan Standar Kompetensi dan Kompetensi Dasar				√
	2. Kesesuaian Standar Kompetensi dan Kompetensi Dasar dengan tujuan pembelajaran				√
	3. Ketepatan penjabaran Kompetensi Dasar ke dalam indikator			√	
	4. Kesesuaian indikator dengan tujuan pembelajaran			√	
	5. Kesesuaian indikator dengan tingkat perkembangan siswa			√	
II	Isi yang di sajikan				

	1. Sistematika Penyusunan RPP			✓	
	2. Kesesuaian urutan kegiatan pembelajaran system peredaran darah dengan model learning cycle 5 E			✓	
	3. Kesesuaian uraian kegiatan siswa dan guru untuk setiap tahap pembelajaran dengan aktivitas pembelajaran system peredaran darah dengan model learning cycle 5 E			✓	
	4. Kejelasan skenario pembelajaran (tahap-tahap kegiatan pembelajaran, awal, inti penutup)			✓	
	5. Kelengkapan instrument evaluasi (soal, kunci, pedoman penskoran)			✓	
III Bahasa					
	1. Penggunaan bahasa sesuai dengan EYD				✓
	2. Bahasa yang digunakan komunikatif			✓	
	3. Kesederhanaan struktur kalimat			✓	
IV Waktu					
	1. Kesesuaian alokasi yang digunakan			✓	
	2. Rincian waktu untuk setiap tahap pembelajaran			✓	

D. Komentor dan saran

Perbaikan pada indikator dan langkah pembelajaran
 w/ engagement/pelebasan partisipasi aktif peserta didik.

Samata-Gowa, 29/3 / 2018

Validator

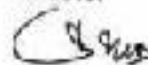

Dr. Hj. St. Syamsudduha, M.Pd

NIP : 19681228 19393 2 2003

BUTIR - BUTIR SOAL TES HASIL BELAJAR

Nama :.....

Nis :.....

Kelas :.....

Petunjuk pengisian:

1. Isilah nama, Nis dan kelas anda pada tempat yang telah disediakan.
2. Tes ini merupakan tindak lanjut dari pengembangan perangkat pembelajaran berbasis *Learning Cycle 5E*.
3. Berilah tanda (X) pada jawaban yang benar.
4. Berdoalah sebelum mengerjakan.

Soal Pilihan Ganda

1. Bagian darah yang cair yang tersusun atas protein, air dan bahan organik disebut...
 - a. Sel darah
 - b. Plasma darah
 - c. Jaringan darah
 - d. Albumin
 - e. Globulin
2. Fungsi HB pada eritrosit adalah...
 - a. Sebagai imunitas
 - b. Menjaga tekanan osmosis darah
 - c. Mengikat bahan nutrias dalam darah
 - d. Mengikat molekul O₂ dan CO₂
 - e. Mengumpulkan darah
3. Berikut ini bukan merupakan jenis sel-sel darah putih adalah...
 - a. Fagosit
 - b. Eosinofil
 - c. Monosit
 - d. Neutrofil

- e. Limfosit
4. Komponen terbesar yang menyusun plasma darah adalah...
- Protein
 - Air
 - Glukosa
 - Enzim
 - Albumin
5. Bagian plasma darah yang memiliki fungsi sama dengan sel darah putih adalah...
- Serum
 - Albumin
 - Trombin
 - Limfa
 - Protombin
6. Plasma darah yang tidak mengandung protein menggumpal darah disebut...
- Fibrinogen
 - Protombin
 - Serum
 - Eritrosit
 - Trombosit
7. Perhatikan beberapa opsi berikut:
- Mengangkut oksigen ke jaringan
 - Mengangkut sari-sari makanan
 - Mengedarkan hormone ke tempat yang membutuhkan
 - Mengatur PH tubuh
- Dari ke empat opsi tersebut yang merupakan fungsi dari darah adalah...
- 1, 2, dan 3
 - 1, 3, dan 4
 - 2, 3, dan 4
 - 1, 2, 3, dan 4
 - 2 dan 4
8. Sel darah yang bereperan penting dalam proses pembekuan darah untuk menghentikan darah jika terjadi luka adalah...
- Eritrosit
 - Leukosit
 - Trombosit

- d. Basofil
 - e. Limfosit
9. Benda asing yang masuk kedalam tubuh dan terdapat dalam plasma darah adalah...
- a. Antitoksin
 - b. Toksin
 - c. Antigen
 - d. Limfosit
 - e. Lisin
10. Warna eritrosit bergantung pada
- a. Oksigen
 - b. Hemoglobin
 - c. Plasma darah
 - d. Oksihemoglobin
 - e. Antibodi
11. Eritrosit akan bertahan lama rata-rata selama 120 hari kemudian akan menua dan membranya menjadi rapuh dan pecah. Setelah itu eritrosit akan di musnahkan pada organ...
- a. Limpah dan hati
 - b. Ginjal
 - c. Jantung
 - d. Pembuluh darah
 - e. Paru-paru
12. Berdasarkan ada tidaknya granula sel darah putih dibedakan menjadi
- a. Monosit dan limfosit
 - b. Agranulosit dan granulosit
 - c. Monosit dan granulosit
 - d. Basofil dan Neutrofil
 - e. Granulosit dan leukosit
13. Enzim yang terkandung dalam trombosit disebut...
- a. Fibrinogen
 - b. Trombin
 - c. Protombin
 - d. Trombokinase
 - e. Fibrin
14. Pembuluh darah yang bertugas mengalirkan darah dari sel-sel tubuh ke jantung dan berhubungan langsung dengan sel tubuh disebut...

- a. Vena
 - b. Kapiler
 - c. Arteri
 - d. Pembuluh balik
 - e. Nadi
15. Pembuluh darah yang bertugas untuk membawa darah yang mengandung oksigen dari paru-paru ke serambi kiri jantung disebut...
- a. Arteri
 - b. Kapiler
 - c. Vena kava superior
 - d. Vena pulmonalis
 - e. Vena kava inferior
16. Golongan darah yang tidak mempunyai aglutinin sama sekali adalah...
- a. Golongan darah O
 - b. Golongan darah AB
 - c. Golongan darah B
 - d. Golongan darah A
 - e. Golongan darah A dengan Rh-
17. Jantung dilindungi oleh selaput pembungkus jantung yang disebut...
- a. Perikardium
 - b. Ventrikel
 - c. Miokardium
 - d. Endokardium
 - e. Lamina viseralis
18. Berikut ini yang termasuk system peredaran darah kecil adalah...
- a. Jantung- paru-paru – seluruh tubuh
 - b. Jantung – seluruh tubuh- paru-paru
 - c. Jantung – paru-paru – jantung
 - d. Jantung – paru-paru – seluruh tubuh – jantung
 - e. Jantung – seluruh tubuh – jantung
19. Gangguan sistem peredaran darah yang terjadi akibat berkurangnya kadar Hemoglobin atau jumlah eritrosit di dalam darah disebut...
- a. Kanker darah
 - b. Anemia
 - c. Leukemia
 - d. Hemophilia
 - e. Trombus

20. Berikut ini merupakan penyakit atau gangguan sistem peredaran darah yang terjadi pada pembuluh darah, kecuali...
- a. Hemoroid
 - b. Varises
 - c. Embolus
 - d. Trombus
 - e. Talesemia



SKOR PENILAIAN BUTIR-BUTIR SOAL

Jumlah soal : 20 Soal

Bentuk : Pilihan Ganda

Sekolah : SMAN 16 Makassar

Kelas : XI MIA 1

No	Jawaban	Skor
1	B	1
2	D	1
3	A	1
4	B	1
5	A	1
6	C	1
7	A	1
8	C	1
9	C	1
10	B	1

11	A	1
12	B	1
13	D	1
14	A	1
15	D	1
16	B	1
17	A	1
18	C	1
19	B	1
20	E	1
Total Skor Maksimal		20

UNIVERSITAS ISLAM NEGERI
ALAUDDIN
 MAKASSAR

Penilaian : Nilai : $\frac{\sum s_i}{T} \times 100$

Analisis Data

A. Analisis Data Kevalidan

1. Menghitung \bar{x}_i dan sb_i berdasarkan tabulasi data.

Diketahui

Banyak butir penilaian media = 26

Banyaknya skala penilaian = 4

Maka,

Skor maksimal ideal perinstrumen = $26 \times 4 = 104$

Skor minimal ideal perinstrumen = $26 \times 1 = 26$

$\begin{aligned}\bar{x}_i &= \frac{1}{2} (104 + 26) \\ &= \frac{1}{2} (130) \\ &= 65\end{aligned}$	$\begin{aligned}sb_i &= \frac{1}{6} (104 - 26) \\ &= \frac{1}{6} (78) \\ &= 13\end{aligned}$
--	--

2. Mengkonversi rata-rata yang diperoleh menjadi nilai kualitatif skala likert sesuai kriteria penilaian

- a) Kriteria pertama (sangat tinggi)

$$x > \bar{x}_i + 1,8 sb_i$$

$$x > 65 + 1,8 (13)$$

$$x > 65 + 23,4$$

$$x > 88,4$$

$$x > 3,4$$

- b) Kriteria kedua (Tinggi)

$$\bar{x}_i + 0,6 sb_i < x \quad \bar{x}_i + 1,8 sb_i$$

$$65 + 0,6 (13) < x \quad 65 + 1,8 (13)$$

$$65 + 7,8 < x \quad 65 + 23,4$$

$$72,8 < x \quad 88,4$$

$$2,8 < x \quad 3,4$$

- c) Kriteria ketiga (Sedang)

$$\bar{x}_i - 0,6 sb_i < x \quad \bar{x}_i + 0,6 sb_i$$

$$65 - 0,6 (13) < x \quad 65 + 0,6 (13)$$

$$65 - 7,8 < x \quad 65 + 7,8$$

$$\begin{array}{lcl} 52,7 & < x & 72,8 \\ 2,2 & < x & 2,8 \end{array}$$

d) Kriteria keempat (Rendah)

$$\begin{array}{lcl} \bar{x}_i - 1,8 sb_i & < x & \bar{x}_i - 0,6 sb_i \\ 65 - 1,8 (13) & < x & 65 - 0,6 (13) \\ 65 - 23,4 & < x & 65 - 7,8 \\ 41,6 & < x & 57,2 \\ 1,6 & < x & 2,2 \end{array}$$

e) Kriteria Kelima (Sangat Rendah)

$$\begin{array}{l} x & \bar{x}_i - 1,8 sb_i \\ x & 65 - 1,8 (13) \\ x & 65 - 23,4 \\ x & 41,6 \\ x & 1,6 \end{array}$$

Interval	Interval KelayakanPera ngkat untuk semua item	Interval KelayakanPera ngkatsetelahdir atakandengan jumlah item	Kriteria
$x > \bar{x}_i + 1,8 sb_i$	$x > 88,4$	$x > 3,4$	Sangat Valid
$\bar{x}_i + 0,6 sb_i < x < \bar{x}_i + 1,8 sb_i$	$72,8 < x < 88,4$	$2,8 < x < 3,4$	Valid
$\bar{x}_i - 0,6 sb_i < x < \bar{x}_i + 0,6 sb_i$	$52,7 < x < 72,8$	$2,2 < x < 2,8$	Cukup Valid
$\bar{x}_i - 1,8 sb_i < x < \bar{x}_i - 0,6 sb_i$	$41,6 < x < 57,2$	$1,6 < x < 2,2$	Kurang Valid
$x < \bar{x}_i - 1,8 sb_i$	$x < 41,6$	$x < 1,6$	Sangat Kurang Valid

B. Analisis Data Kepraktisan (Angket Peserta Didik)

1. Menghitung \bar{x}_i dan sb_i berdasarkan tabulasi data.

Diketahui

Banyak butir penilaian media = 19

Banyaknya skala penilaian = 4

Maka,

Skor maksimal ideal perinstrumen = $19 \times 4 = 76$

Skor minimal ideal perinstrumen = $19 \times 1 = 19$

$\begin{aligned}\bar{x}_i &= \frac{1}{2} (76 + 19) \\ &= \frac{1}{2} (95) \\ &= 47,5\end{aligned}$	$\begin{aligned}Sb_i &= \frac{1}{6} (76 - 19) \\ &= \frac{1}{6} (57) \\ &= 9,5\end{aligned}$
--	--

2. Mengkonversi rata-rata yang diperoleh menjadi nilai kualitatif skala likert sesuai kriteria penilaian

- a) Kriteria pertama (sangat tinggi)

$$x > \bar{x}_i + 1,8 sb_i$$

$$x > 47,5 + 1,8 (9,5)$$

$$x > 47,5 + 17,1$$

$$x > 64,6$$

$$x > 3,4$$

- b) Kriteria kedua (Tinggi)

$$\bar{x}_i + 0,6 sb_i < x < \bar{x}_i + 1,8 sb_i$$

$$47,5 + 0,6 (9,5) < x < 47,5 + 1,8 (9,5)$$

$$47,5 + 5,7 < x < 47,5 + 17,1$$

$$53,2 < x < 64,6$$

$$2,8 < x < 3,4$$

- c) Kriteria ketiga (Sedang)

$$\bar{x}_i - 0,6 sb_i < x < \bar{x}_i + 0,6 sb_i$$

$$47,5 - 0,6 (9,5) < x < 47,5 + 0,6 (9,5)$$

$$47,5 - 5,7 < x < 47,5 + 5,7$$

$$41,8 < x < 53,2$$

$$2,2 < x < 2,8$$

- d) Kriteria keempat (Rendah)

$$\bar{x}_i - 1,8 sb_i < x < \bar{x}_i - 0,6 sb_i$$

$$47,5 - 1,8 (9,5) < x < 47,5 - 0,6 (9,5)$$

$$47,5 - 17,1 < x < 47,5 - 5,7$$

$$30,4 < x < 41,8$$

$$1,6 < x < 2,2$$

e) Kriteria Kelima (Sangat Rendah)

$$x < \bar{x}_i - 1,8 sb_i$$

$$x < 47,5 - 1,8 (9,5)$$

$$x < 47,5 - 17,1$$

$$x < 30,4$$

$$x < 1,6$$

Interval	Interval Kelayakan Perangkat untuk semua item	Interval Kelayakan Perangkat setelah dirata-ratakan dengan jumlah item	Kriteria
$x > \bar{x}_i + 1,8 sb_i$	$x > 64,6$	$x > 3,4$	Sangat Tinggi
$\bar{x}_i + 0,6 sb_i < x < \bar{x}_i + 1,8 sb_i$	$53,2 < x < 64,6$	$2,8 < x < 3,4$	Tinggi
$\bar{x}_i - 0,6 sb_i < x < \bar{x}_i + 0,6 sb_i$	$41,8 < x < 53,2$	$2,2 < x < 2,8$	Sedang
$\bar{x}_i - 1,8 sb_i < x < \bar{x}_i - 0,6 sb_i$	$30,4 < x < 41,8$	$1,6 < x < 2,2$	Rendah
$x < \bar{x}_i - 1,8 sb_i$	$x < 30,4$	$x < 1,6$	Sangat Rendah

C. Analisis Data Kepraktisan (lembar observasi)

3. Menghitung \bar{x}_i dan sb_i berdasarkan tabulasi data.

Diketahui

Banyak butir penilaian media = 22

Banyaknya skala penilaian = 4

Maka,

Skor maksimal ideal perinstrumen = $22 \times 4 = 88$

Skor minimal ideal perinstrumen = $22 \times 1 = 22$

$\begin{aligned}\bar{x}_i &= \frac{1}{2} (88 + 22) \\ &= \frac{1}{2} (110) \\ &= 55\end{aligned}$	$\begin{aligned}Sb_i &= \frac{1}{6} (88 - 22) \\ &= \frac{1}{6} (66) \\ &= 11\end{aligned}$
---	---

4. Mengkonversi rata-rata yang diperoleh menjadi nilai kualitatif skala likert sesuai kriteria penilaian

f) Kriteria pertama (sangat tinggi)

$$x > \bar{x}_i + 1,8 sb_i$$

$$x > 55 + 1,8 (11)$$

$$x > 55 + 19,8$$

$$x > 74,8$$

$$x > 3,4$$

g) Kriteria kedua (Tinggi)

$$\bar{x}_i + 0,6 sb_i < x \quad \bar{x}_i + 1,8 sb_i$$

$$55 + 0,6 (11) < x \quad 55 + 1,8 (11)$$

$$55 + 6,6 < x \quad 55 + 19,8$$

$$61,6 < x \quad 74,8$$

$$2,8 < x \quad 3,4$$

h) Kriteria ketiga (Sedang)

$$\bar{x}_i - 0,6 sb_i < x \quad \bar{x}_i + 0,6 sb_i$$

$$55 - 0,6 (11) < x \quad 55 + 0,6 (11)$$

$$55 - 6,6 < x \quad 55 + 6,6$$

$$48,4 < x \quad 61,6$$

$$2,2 < x \quad 2,8$$

i) Kriteria keempat (Rendah)

$$\bar{x}_i - 1,8 sb_i < x \quad \bar{x}_i - 0,6 sb_i$$

$$55 - 1,8 (11) < x \quad 55 - 0,6 (11)$$

$$55 - 19,8 < x \quad 55 - 6,6$$

$$35,2 < x \quad 48,4$$

$$1,6 < x \quad 2,2$$

j) Kriteria Kelima (Sangat Rendah)

$$x \quad \bar{x}_i - 1,8 sb_i$$

$$x \quad 55 - 1,8 (11)$$

$$x \quad 55 - 19,8$$

$$x \quad 35,2$$

$$x > 1,6$$

Interval	Interval Kelayakan Perangkat untuk semua item	Interval Kelayakan Perangkat setelahdirataratakan dengan jumlah item	Kriteria
$x > \bar{x}_i + 1,8 sb_i$	$x > 74,8$	$x > 3,4$	SangatTinggi
$\bar{x}_i + 0,6 sb_i < x < \bar{x}_i + 1,8 sb_i$	$61,6 < x < 74,8$	$2,8 < x < 3,4$	Tinggi
$\bar{x}_i - 0,6 sb_i < x < \bar{x}_i + 0,6 sb_i$	$48,4 < x < 61,6$	$2,2 < x < 2,8$	Sedang
$\bar{x}_i - 1,8 sb_i < x < \bar{x}_i - 0,6 sb_i$	$35,2 < x < 48,4$	$1,6 < x < 2,2$	Rendah
$x < \bar{x}_i - 1,8 sb_i$	$x < 35,2$	$x < 1,6$	SangatRendah

LAMPIRAN 3 PERSURATA N

UNIVERSITAS ISLAM NEGERI
ALAUDDIN
M A K A S S A R



KEMENTERIAN AGAMA RI
UNIVERSITAS ISLAM NEGERI ALAUDDIN MAKASSAR
FAKULTAS TARBİYAH DAN KEGURUAN
PROGRAM STUDI PENDIDIKAN BIOLOGI

Kampus 1, Jl. S. Alauddin No. 63 Makassar Telp. : (0411) 828720 Fax: (0411) 454923
 Kampus 2, Jl. M. Yamin Lempit 30, Oemng, Pangkajene Telp. (0411) 4179748 821400

Samata-Gowa, 10 Agustus 2017

Nomor : 73/PP.BIO/VIII/2017
 Hal : *Permohonan Pengesahan Judul Skripsi dan Penetapan Dosen Pembimbing*

Kepada Yth.
Dekan Fakultas Tarbiyah dan Keguruan
UIN Alauddin Makassar
 Di
 Samata-Gowa

Assalamu Alaikum Wa. Wb.
 Ketua Jurusan Pendidikan Biologi menerangkan bahwa:

Nama : Yuyun Kogita
 NIM : 20500114052
 Semester : VII
 Jurusan : Pendidikan Biologi
 Alamat/Tip. : BTN Gowa Peltia Makassar 085240794901

telah mengajukan judul skripsi:

Pengembangan Perangkat Pembelajaran Model Learning Cycle Egagment, Exploration, Elaboration, Elaboration, and Evaluation (5E) pada materi Sistem Peredaran Darah pada Kelas XI di SMAN 1 Bulukumba

untuk selanjutnya disahkan dan ditetapkan pembimbing sebagai berikut:

Pembimbing I : Dr. Andi Maulana, M.Si.
 Pembimbing II : Syalsiani, S.Pd., M.Pd.

Demikian permohonan ini dan atas perkamannya diucapkan terima kasih.
Wassalam.

Disahkan oleh:
 Wakil Dekan Bidang Akademik,

Dr. Muljono Darmapoli, M.Ag.
 NIP: 19641110 199203 1 005

Ketua,

Jamilah, S.Si., M.Si.
 NIP: 19760405 200501 2 005



KEMENTERIAN AGAMA RI
UNIVERSITAS ISLAM NEGERI ALAUDDIN MAKASSAR
FAKULTAS TARBİYAH DAN KEGURUAN
PENDIDIKAN BIOLOGI

Kampus I Il. Nu. Alauddin No. 61 Tlp. (0411) 86-924 Fax (0411)
Kampus II R. U. M. Yana Lampe No. 35 Sempu Sanggareng-Gowa Tlp. (0411) (0411) 86-428337

Semata-Gowa, 12 Juni 2017

Nomor : 467/Pend. Bio/VI/2017
Hal : 1 Permohonan Pengajuan Judul Skripsi

Kepada Yth
Ketua Prodi Pendidikan Biologi
Fakultas Tarbiyah dan Keguruan
UIN Alauddin Makassar
Di
Semata-Gowa

Nama : Yuyun Regita
Nim : 20500114032
Semester : 6 (Enam)
Fak/Jur : Tarbiyah dan Keguruan/Pendidikan Biologi

Dengan ini mengajukan permohonan judul skripsi, dengan judul:

“Pengembangan Perangkat Pembelajaran Model Learning Cycle
Engagment, Exploration, Explanation, Elaboration, Evaluation (5E) pada Materi Sistem
Peredaran Darah”

Demikian permohonan ini cukup dipertimbangkan. Atas perhatiannya diucapkan terima kasih.

Mengetahui
Penasehat Akademik

Dr. Sahabuddin M. Ag
NIP. 19690419 195503 1 001

UNIVERSITAS ISLAM NEGERI
ALAUDDIN
MAKASSAR

Yang Bermohon

Yuyun Regita
NIM : 20500114032

Menyetujui
Ketua Prodi Pendidikan Biologi

Jamilah, S.Si., M.Si.
NIP. 19760405 200501 2 005



KEMENTERIAN AGAMA
UNIVERSITAS ISLAM NEGERI ALAUDDIN MAKASSAR
FAKULTAS TARBIVAH DAN KEGURUAN
J. H. M. Yasin Limpo Nomor 16 Samata-Gowa Tlo. (0411) 882682 (Fax. 882682)

PENGESAHAN DRAFT SKRIPSI
Nomor ~~*/~~ PENDIDIKAN BIOLOGI/11/2018

Nama : Yuyun Regita
Nim : 20500114032
Jurusan : Pendidikan Biologi
Judul : "Pengembangan Perangkat Pembelajaran Berbasis Learning Cycle
Engagment, Exploration, Explanation, Elaboration, Evaluation (5E) pada
Materi Sistem Peredaran Darah kelas XI di SMAN 16 Makassar"

Draft mahasiswa yang bersangkutan telah disetujui oleh:

Pembimbing I

Dr. Andi Maulana, M.Si.
NIP. 19621015 1993 201

Pembimbing II

Svahrhani, S.Pd., M.Pd.
NIDN. 2024039601

Samata – Gowa, Maret 2018

Disahkan oleh:
Mengetahui,

Wakil Dekan Bidang Akademik

Ketua Jurusan Pendid. Biologi

Dr. Muljono Damopolii, M.Ag.
NIP. 19641110 199203 1 005

Jamilah, S.Si., M.Si.
NIP. 19760405 200501 2 005



KEMENTERIAN AGAMA
UNIVERSITAS ISLAM NEGERI ALAUDDIN MAKASSAR
FAKULTAS TARBİYAH DAN KEGURUAN

Kampus 1: Jl. Sultan Alauddin No. 61 Makassar ■ (0411) 863720, Fax: (0411) 264923
Kampus 2: Jl. H.A. Yasir Lingkar 15, Pongrenggong Gowa ■ Telp./Faks: (0411) 882582

Samata, 12 Maret 2018

Nomor : B-1649/11/P.00.003/2018
Sifat : Biasa
Lamp : 1 (satu) Rangkap Draft Skripsi
Hal : Permohonan Izin Penelitian Menyusun Skripsi
Kepada Yth.
Gubernur Provinsi Sulawesi Selatan
C.q. Kepala UPT P2T BKPMK Provinsi Sulawesi Selatan
Di Tempat

Assalamu Alaikum W. Wa.

Dengan ini kami sampaikan bahwa mahasiswa Universitas Islam Negeri Alauddin Makassar dengan identitas di bawah ini:

Nama : Yuyun Regita
NIM : 20500114032
Semester/TA : VIII/2017/2018
Fakultas/Jurusan : Tarbiyah dan Keguruan/ Pendidikan Ek. Bg
Alamat : Samata Gowa

bermaksud melakukan penelitian dalam rangka penyusunan skripsi sebagai salah satu syarat untuk memperoleh gelar Sarjana Pendidikan (S.Pd.) dengan judul skripsi: "Pengaruhnya Perangkat Pembelajaran Learning Cycle Engagement, Exploration, Explanation, Elaboration, Evaluation (5E) pada Materi Sistem Peredaran Darah Keleas XI di SMA Negeri 15 Makassar".

Dosen Pembimbing:

1. Dr. Andi Maulana, M.Si
2. Syahrani, S.Pd., M.Pd.

Untuk maksud tersebut, kami menghimpun kiranya mahasiswa tersebut dapat diberi izin untuk melakukan penelitian di SMA Negeri 15 Makassar dari Tanggal 12 Maret 2018 s.d. 12 Mei 2018.

Demikian surat permohonan ini dibuat, atas perhatian dan kerjasamanya diucapkan terimakasih.

ALAUDDIN
MAKASSAR



Wassalam
Dr. H. Muhammad Amri, Lc., M.Ag.
NIP.197201202003121001

Tembusan:

1. Rektor UIN Alauddin Makassar sebagai laporan
2. Mahasiswa yang bersangkutan
3. Arsip



PEMERINTAH PROVINSI SULAWESI SELATAN
DINAS PENANAMAN MODAL DAN PELAYANAN TERPADU SATU PINTU
BIDANG PENYELENGGARAAN PELAYANAN PERIZINAN

Nomor : 3866/S.01/PTSP/2018
 Lembaran :
 Perihal : Idin Penelitian

Kepada Yth.
 Kepala Dinas Pendidikan Prov. Sulsel

-
 Temat

Berdasarkan surat Dekan Fak. Tarbiyah dan Keguruan UIN Alauddin Makassar Nomor : B-1545/T.1/PP/005/3/2018 tanggal 12 Maret 2018 perihal tersebut diatas, mahasiswa/peneliti dibawah ini:

Nama : YUYUN REGITA
 Nomor Pokok : 20600114032
 Program Studi : Pendidikan Biologi
 Pekerjaan/Lembaga : Mahasiswa(S1)
 Alamat : Jl. Muh. Yasin Limpo No. 35 Samata, Sunggaminasa-Cowa

Bermaksud untuk melakukan penelitian di daerah Kantor saudara dalam rangka penyusunan Skripsi, dengan judul :
" PENGEMBANGAN PERANGKAT PEMBELAJARAN LEARNING CYCLE ENGAGEMENT, EXPLORATION, EXPLANATION, ELABORATION, EVALUATION (5E) PADA MATERI SISTEM PEREDARAN DARAH KELAS XI DI SMA NEGERI 1E MAKASSAR "

Yang akan dilaksanakan dari : Tgl. 05 s/d 19 April 2018

Sehubungan dengan hal tersebut diatas, pada prinsipnya kami menyetujui kegiatan dimaksud dengan ketentuan yang tertera di belakang surat idin penelitian.

Demiikian Seiat Keterangan ini diberikan agar dipergunakan sebagaimana mestinya.

UNIVERSITAS ISLAM NEGERI
 ALAUDDIN
 MAKASSAR

Ditandatangani di Makassar
 Pada tanggal : 04 April 2018

A.n. GUBERNUR SULAWESI SELATAN
KEPALA DINAS PENANAMAN MODAL DAN PELAYANAN TERPADU SATU
PINTU PROVINSI SULAWESI SELATAN
 Selaku Administrator Pelayanan Perizinan Terpadu



A. M. YAMIN, SE., MS.
 Pangkat : Pembina Utama Madya
 Nid. : 19610513 199002 1 002

Tembusan Yth:
 1. Dekan Fak. Tarbiyah dan Keguruan UIN Alauddin Makassar di Makassar;
 2. Prodekan;



PEMERINTAH PROVINSI SULAWESI SELATAN
DINAS PENDIDIKAN

Jalan Prof. Dr. K. M. Idris, Km. 10 Tamalanrea, Telepon: 085267 536035, Fax: 564956
MAKASSAR 90249

Makassar, 5 April 2018

Nomor : 5675/S2/JP.PTK-FAS/DISDIK
Lampiran :-
Hal : 1 (satu) Perihal

Kepada
Yth. Kepala SMAN 16 Makassar

Dengan hormat, berdasarkan surat Kepala Dinas Penanaman Modal dan Pelayanan Terpadu Satu Pintu Prov. Sulsel Nomor 5863/S.01/PTSP/2018 tanggal 4 April 2018 perihal Izin Penelitian oleh mahasiswa tersebut di bawah ini :

Nama : YUYUN REGITA
Nomor Pokok : 20590111032
Program Studi : Pendidikan Biologi
Pekerjaan/Lembaga : Mahasiswa (S1)
Alamat : Jl. Muhi. Yasin Lemp No.36 Samata
Sungguminca Gowa

Yang bersangkutan bermaksud untuk melakukan penelitian di SMAN 16 Makassar di Makassar dalam rangka penyusunan Skripsi dengan judul :

"PENGEMBANGAN PERANGKAT PEMBELAJARAN LEARNING CYCLE
ENGAGEMENT, EXPLORATION, EXPLANATION, ELABORATION, EVALUATION
(5E) PADA MATERI SISTEM PEREDARAN DARAH KELAS XI
DI SMA NEGERI 16 MAKASSAR"

Waktu Pelaksanaan : 5 April s.d. s.d. 19 April 2018

Pada prinsipnya kami menerima dan menyetujui kegiatan tersebut sepanjang tidak bertentangan dengan ketentuan perundang-undangan yang berlaku.

Demikian surat ini dibuat untuk dipergunakan sebagaimana mestinya.

di. KEPALA DINAS PENDIDIKAN
KEPALA BIDANG PPTK FASILITASI PAUD,
DIKDIS, DIKTI DAN DIKMAS

MELVIN SALAHUDDIN, SE., M.Pu.Sint., Law., Ph.D.
Pangkat: Penata TK. I
NIP. : 19750120 200132 1 002

Tembusan :

1. Kepala Dinas Pendidikan Provinsi Sulawesi Selatan (sebagai laporan);
2. Kepala Cabang Dinas Wilayah II Makassar Gowa
3. Peringgal



PEMERINTAH PROVINSI SULAWESI SELATAN
DINAS PENDIDIKAN
SMA NEGERI 16 MAKASSAR



Jalan Anumana Guppa No. 8 Makassar (20111)
Telepon : 0411-3618950 Email : sma16negeri@gmail.com Website : www.sma16makassar.sch.id

LEMBAR DISPOSISI

Surat dari	: Dinas Pendidikan	Diterima tanggal	: 16-4-2018
Tanggal Surat	: 13-4-2018	Nomor Agenda	: 42/104/SAKA.16/2018
Nomor Surat	: 867 /1352/2018	Ditentukan Kepada	: [Signature]
Perihal	: 12 m penelitian		

Isi disposisi :

Untuk penelitian
[Signature]

Makassar, 2017

NIP.

UNIVERSITAS ISLAM NEGERI

ALAUDDIN

MAKASSAR

DOKUMENTASI

Tahap Engagement, dimana peserta didik menyiapkan diri untuk mengikuti pembelajaran melalui Pengamatan video Donor Dara



Tahap Exploration, Siswa duduk berkelompok, dan memanfaatkan panca indra mereka untuk berinteraksi dengan lingkungan untuk saling bekerjasama dalam kelompok kecil, menguji hipotesis, dan mencatat pengamatan serta ide-ide



Tahap Explanation, Siswa mempresentasikan hasil diskusi dengan teman kelompoknya menggunakan kalimat sendiri



Tahap Elaboration, siswa mengerjakan soal dipapan tulis



Tahap Evaluation, memberikan pertanyaan kepada peserta didik

UNIVERSITAS ISLAM NEGERI
ALAUDDIN
M A K A S S A R



RIWAYAT HIDUP

Yuyun Regita lahir di bulukumba, Tanggal 11 September 1996. Merupakan anak ketiga buah kasih sayang dari ibu Dewan dan bapak Soi . Berasal daerah kab.Bulukumba dan beralamat di jl. Swatani . Penulis pertama kali menempuh di SDN 97 Destamar dan tamat pada tahun 2008. Pada tahun yang sama penulis melanjutkan Pendidikan di SMPN 41 Bulukumba dan tamat pada tahun 2011. Kemudian pada tahun yang sama penulis kembali melanjutkan pendidikan di SMAN 1 Bulukumba dan tamat pada tahun 2014. Pada tahun yang sama, penulis terdaftar sebagai mahasiswa jurusan Pendidikan Biologi Fakultas Tarbiyah dan Keguruan Universitas Islam Negeri (UIN) Alauddin Makassar Program Strata Satu (S1).