

***ENVIRONMENTAL ACCOUNTING* DALAM KONSEP SOSIAL MASLAHA:**

SEBUAH PENDEKATAN KRITIS

(Studi pada PT PP London Sumatra Indonesia Tbk. Palangisan Estate)



Skripsi

**Diajukan untuk Memenuhi Salah Satu Syarat Meraih Gelar
Sarjana Ekonomi Jurusan Akuntansi pada
Fakultas Ekonomi dan Bisnis Islam
UIN Alauddin Makassar**

Oleh:

**FITRI AMELIA
NIM: 90400114035**

**JURUSAN AKUNTANSI
FAKULTAS EKONOMI DAN BISNIS ISLAM
UNIVERSITAS ISLAM NEGERI ALAUDDIN MAKASSAR
2018**



KEMENTERIAN AGAMA R.I.
UNIVERSITAS ISLAM NEGERI (UIN) ALAUDDIN MAKASSAR
FAKULTAS EKONOMI DAN BISNIS ISLAM

Kampus I : Jl. St. Alauddin No. 63 Makassar Tlp. (0411) 864924 Fax 864923
Kampus II: Jl. St. Alauddin No. 36 SamataSungguminasa – Gowa Tlp. 424835 Fax. 424836

PENGESAHAN SKRIPSI

Skripsi berjudul “*Environmental Accounting* dalam Konsep Sosial Maslaha: Sebuah Pendekatan Kritis (Studi pada PT PP London Sumatra Indonesia Tbk. Palangisan Estate)” yang disusun oleh FITRI AMELIA, NIM: 90400114035, Mahasiswi Jurusan Akuntansi pada Fakultas Ekonomi dan Bisnis Islam UIN Alauddin Makassar, telah diuji dan dipertahankan dalam sidang Munaqasyah yang diselenggarakan pada tanggal 29 Agustus 2018, bertepatan dengan 17 Dzulhijjah 1439 H, dan dinyatakan telah dapat diterima sebagai salah satu syarat untuk memperoleh gelar Sarjana Akuntansi pada Fakultas Ekonomi dan Bisnis Islam Jurusan Akuntansi.

Samata-Gowa, September 2018
Muharram 1440 H

DEWAN PENGUJI

Ketua : Prof. Dr. H. Ambo Asse, M. Ag.
Sekertaris : Prof. Dr. H. Muslimin Kara, M. Ag.
Penguji I : Andi Wawo, SE., Ak.
Penguji II : Dr. Urbanus Uma Leu, M. Ag.
Pembimbing I : Lince Bulutoding, SE., M. Si., Ak.
Pembimbing II : Nur Rahma Sari, SE., Acc., Ak.

Diketahui Oleh:
Dekan Fakultas Ekonomi dan Bisnis Islam,
UIN Alauddin Makassar.



Prof. Dr. H. Ambo Asse, M.Ag.
NIP. 19581022 198703 1 002

PERNYATAAN KEASLIAN SKRIPSI

Mahasiswa yang bertanda tangan di bawah ini :

Nama : **FITRI AMELIA**
NIM : 90400114035
Tempat/Tgl. Lahir : Balombessi, 10 Februari 1997
Jur/Prodi/Konsentrasi : Akuntansi
Fakultas/Program : Ekonomi dan Bisnis Islam
Alamat : Tanete, Kec. Bulukumpa, Kab. Bulukumpa
Judul : “*Environmental Accounting* Dalam Konsep Sosial
Maslaha: Sebuah Pendekatan Kritis (Studi Pada PT. PP.
London Sumatra Indonesia Tbk. Palangisan Estate)”

Menyatakan dengan sesungguhnya dan penuh kesadaran bahwa skripsi ini benar adalah hasil karya sendiri. Jika di kemudian hari terbukti bahwa ia merupakan duplikat, tiruan, plagiat, atau dibuat oleh orang lain, sebagian atau seluruhnya, maka skripsi dan gelar yang diperoleh karenanya batal demi hukum.

Gowa, 04 Agustus 2018

Penyusun,

FITRI AMELIA
NIM: 90400114035

KATA PENGANTAR

بِسْمِ اللَّهِ الرَّحْمَنِ الرَّحِيمِ

Assalamu' alaikum Wr. Wb.

Dengan mengucapkan syukur Alhamdulillah penulis panjatkan hanya kepada Allah Swt yang telah memberikan kesehatan, kesabaran, kekuatan, rahmat dan inayahnya serta ilmu pengetahuan yang Kau limpahkan. Atas perkenan-Mu jualah sehingga penulis dapat menyelesaikan skripsi ini dengan baik. Sholawat serta salam “Allahumma Sholli Ala Muhammad Waala Ali Muhammad” juga penulis sampaikan kepada junjungan kita Nabi Muhamma SAW beserta para sahabat-sahabatnya.

Skripsi dengan judul “**Environmental Accounting Dalam Konsep Social Maslaha: Sebuah Pendekatan Kritis (Studi pada PT. PP. London Sumatra Indonesia Tbk. Palangisan Estate)**” penulis hadirkan sebagai salah satu prasyarat untuk menyelesaikan studi S1 dan memperoleh gelar Sarjana Ekonomi di Universitas Islam Negeri Alauddin Makassar.

Penulis menyadari bahwa memulai hingga mengakhiri proses pembuatan skripsi ini bukanlah hal yang mudah. Ada banyak rintangan, hambatan dan cobaan yang selalu menyertainya. Hanya dengan ketekunan dan kerja keraslah yang menjadi penggerak penulis dalam menyelesaikan segala proses tersebut. Juga karena adanya berbagai bantuan baik berupa moril dan materiil dari berbagai pihak yang telah membantu memudahkan langkah penulis dalam penyusunan skripsi ini. Oleh karena itu, pada kesempatan ini penulis dengan segala

kerendahan hati ingin menyampaikan ucapan terima kasih atas segala bantuan, bimbingan serta dukungan dari berbagai pihak yang telah diberikan, sehingga skripsi ini dapat terselesaikan dengan baik. Ucapan terima kasih ini dengan segala kerendahan hati dan ketulusan, penulis haturkan kepada:

- A. Allah SWT atas rahmat, hidayah, karunia serta ridhoNya sehingga penulis dapat menyelesaikan penelitian dan penyusunan skripsi ini.
- B. Kedua orangtuaku, Ayahanda Andi Amran serta ibunda Harlina. Terima kasih atas do'a yang tiada henti-hentinya, kasih sayang, didikan dan arahan, serta pengorbanan yang begitu besar bagi penulis. Terima kasih karena telah berusaha memberikan yang terbaik untuk penulis. Do'a yang dipanjatkan, menjadikan motivasi tersendiri yang memberikan kekuatan kepada penulis untuk menyelesaikan skripsi ini meskipun begitu banyak rintangan dan hambatan. Semoga Allah SWT senantiasa melindungi dan membalas semua kebaikan serta pengorbanan ayahanda dan ibunda tercinta.
- C. Prof. Dr. H. Musafir Pababbari, M.Si selaku Rektor Universitas Islam Negeri Alauddin Makassar.
- D. Prof. Dr. H. Ambo Asse, M. Ag selaku Dekan Fakultas Ekonomi dan Bisnis Islam Universitas Islam Negeri Alauddin Makassar.
- E. Bapak Jamaluddin Majid, SE., M.Si selaku ketua jurusan Akuntansi Fakultas Ekonomi dan Bisnis Islam.
- F. Ibu Lince Bulutoding, SE., M.Si., Ak., CA selaku pembimbing I yang selalu memberikan kepercayaan, motivasi dan dukungan setiap penulis menghadapi permasalahan dalam menyelesaikan skripsi ini hingga selesai.

- B. Nur Rahma Sari, SE. M. Acc., Ak selaku pembimbing II terima kasih atas waktu yang telah diluangkan untuk membimbing dan memberi motivasi dan bantuan selama penyempurnaan skripsi ini.
- C. Seluruh dosen dan staff pengajar Fakultas Ekonomi dan Bisnis Islam Universitas Islam Negeri Alauddin Makassar, yang telah mendidik dan memberikan ilmu pengetahuan.
- D. Segenap keluarga besar di Kabupaten Bulukumba yang telah memberikan do'a, dukungan serta perhatiannya untuk penulis.
- E. Ucapan terima kasih juga tak pernah terlupakan kepada teman-teman dari Pondok Madina yang sekaligus menjadi teman kelas selama 7 semester, terima kasih untuk persahabatan yang telah kita jalin selama ini yang telah menorehkan banyak cerita dan kenangan disepanjang persahabatan kita. *We have so many beautiful moments and someday we'll miss those moments.*
- F. Tak terkecuali kepada teman-teman KKN angkatan 58 Desa Tamalatea Kecamatan Manuju Kabupaten Gowa yang telah memberikan secercah kenangan, seongkah kebahagiaan serta motivasi yang membuat penulis tak pernah berputus asa dalam menyelesaikan skripsi ini, terima kasih atas persahabatan yang baru kita jalin namun telah memberikan banyak warna dalam kisah persahabatan kita.
- G. Teman-teman Akuntansi A serta teman-teman angkatan 2014 yang mengambil konsentrasi Akuntansi di Fakultas Ekonomi dan Bisnis Islam Universitas Islam Negeri Alauddin Makassar, terima kasih untuk semua kebersamaan kita selama menjalani masa perkuliahan maupun masa-masa

pengurusan. Semoga jalinan ukhuwah tetap terjaga sekalipun kita telah berada pada aktivitas masing-masing.

- C. Ucapan terima kasih juga terlanturkan kepada teman kamar penulis Hernawati A. dan Indrayanti yang tak pernah bosan memberikan semangat dan motivasi kepada penulis agar mampu menyelesaikan skripsi dan studi tepat waktu, yang tak pernah lelah dan bosan atas tingkah laku penulis yang terkadang rusuh. Terima kasih atas kepedulian kalian, semoga tali silaturahmi antara kita takkan terputus sekalipun maut memisahkan.
- D. Serta pihak-pihak lain yang telah memberikan banyak do'a dan dukungan kepada penulis.

Semoga Allah SWT membalas semua kebaikan dari semua pihak yang telah memberikan do'a, dukungan, inspirasi, bantuan, pengarahan, dan bimbingan kepada penulis. Akhir kata, penulis berharap semoga skripsi ini dapat memberikan manfaat serta menambah wawasan bagi pembaca dan pihak-pihak yang berkepentingan. Penulis menyadari bahwa masih banyak terdapat kekurangan dalam penulisan skripsi ini. Oleh karena itu saran dan kritik yang membangun sangat diharapkan guna menyempurnakan skripsi ini.

Nuun, Walqalami Wamaa Yasthurun

Wassalamu' alaikum Wr. Wb

Gowa, Juli 2018

FITRI AMELIA
NIM. 90400114035

DAFTAR ISI

HALAMAN JUDUL	i
PERNYATAAN KEASLIAN SKRIPSI	ii
KATA PENGANTAR	iii
DAFTAR ISI	vii
DAFTAR TABEL	ix
DAFTAR GAMBAR	x
ABSTRAK	xi
BAB I PENDAHULUAN	1-13
A. Latar Belakang Masalah	1
B. Fokus Penelitian dan deskripsi Fokus	10
C. Rumusan Masalah	10
D. Kajian Pustaka	11
E. Tujuan Penelitian	13
F. Manfaat Penelitian.....	13
BAB II TINJAUAN TEORETIS	14-35
A. <i>Environmental Accounting</i>	14
B. Corporate Social Responsibility (CSR)	15
C. Syariah Enterprise Theory	25
D. Teori Masyarakat Satu Dimensi Marcuse	28
E. Konsep Sosial Masalah	31
F. Corporate Social Responsibility dalam Perspektif Islam	32
G. Rerangka Teoretis.....	34
BAB III METODOLOGI PENELITIAN	36-44
A. Jenis dan Lokasi Penelitian.....	36
B. Pendekatan Penelitian.....	37
C. Jenis dan Sumber Data Penelitian	37
D. Teknik Pengumpulan Data.....	38
E. Instrumen Penelitian.....	49
F. Pengelolaan dan Analisis Data.....	40
G. Pengujian Keabsahan Data	41
BAB IV HASIL PENELITIAN DAN PEMBAHASAN	45-75
A. Gambaran Umum Perusahaan.....	45
B. Implementasi CSR PT. PP. London Sumatra Indonesia Tbk. Palangisan Estate.....	50

C. Implementasi CSR Berdasarkan Konsep Sosial Maslaha.....	60
D. Masyarakat Satu Dimensi Marcuse: Konsep CSR PT Lonsum dalam Rana Sosial Maslaha.....	68
E. Konsep Sosial Maslaha Sebagai Strategi Bisnis Perusahaan	72
BAB V PENUTUP	76-78
A. Kesimpulan	76
B. Keterbatasan Penelitian dan Saran.....	77
DAFTAR PUSTAKA.....	79-81
LAMPIRAN	

DAFTAR TABEL

Tabel 1.1 : Penelitian terdahulu	12
Tabel 2.1 : Konsep-konsep CSR.....	18-19

DAFTAR GAMBAR

Gambar 2.2 : Kerangka Konseptual	35
Gambar 4.1 : Struktur Oraganisasi	48

ABSTRAK

Nama : FITRI AMELIA

Nim : 90400114035

Judul : ENVIRONMENTAL ACCOUNTING DALAM KONSEP SOCIAL
MASLAHA: SEBUAH PENDEKATAN KRITIS (STUDI PADA PT. PP.
LONDON SUMATRA INDONESIA TBK. PALANGISAN ESTATE)

Pokok masalah dalam penelitian ini adalah memahami implementasi CSV dengan menggunakan berbagai sorotan teori, jenis penelitian ini tergolong penelitian kualitatif dengan pendekatan paradigma kritis. Adapun sumber data dari penelitian ini berasal dari beberapa informan, yakni: karyawan PT Lonsum Kab. Bulukumba, Pemerintah setempat, dan Masyarakat. Selanjutnya, metode pengumpulan data yang digunakan adalah wawancara mendalam, dokumentasi dan penelusuran referensi. Lalu, untuk teknik pengolahan dan analisis data dilakukan melalui tiga tahapan, yakni: reduksi data, penyajian data, dan penarikan kesimpulan.

Hasil penelitian ini menunjukkan bahwa implementasi CSR yang dilaksanakan oleh PT Lonsum Kab. Bulukumba masih belum memenuhi kesejahteraan masyarakat sekitar perusahaan, meskipun pandangan perusahaan telah berubah dan tidak lagi menganggap CSR sebagai beban tapi telah bertransformasi pada investasi sosial yang menguntungkan. Hal ini menunjukkan bahwa konsep sosial maslahe cocok diterapkan pada perusahaan tersebut. Jika dilihat secara sekilas, konsep CSR dalam rana sosial maslahe mampu menciptakan kesejahteraan masyarakat yang tidak lagi memandang kepentingan perusahaan yang paling utama, dalam konsep ini dimensi yang paling berperan adalah dimensi sosial. Konsep ini tidak jauh beda dengan konsep sebelumnya, seperti inovasi sosial, *stakeholder theory*, dan lain sebagainya.

Implikasi penelitian ini adalah perusahaan tetap menerapkan CSRnya sesuai dengan yang semestinya, dan untuk program-program CSR yang telah mulai pada pemberdayaan masyarakat, sepatutnya perusahaan tidak melaksanakannya hanya karena suatu kewajiban tapi sebagai strategi bisnis perusahaan dalam bentuk penciptaan nilai bersama.

Kata Kunci : Environmental Accounting, CSR, Konsep Sosial Maslahe, One Dimensional Man, PT Lonsum Kab. Bulukumba

BAB I

PENDAHULUAN

G. Latar Belakang Masalah

Era modern yang saat ini semakin menguasai kehidupan masyarakat seakan menjadi kebutuhan mutlak dalam menciptakan kekayaan bagi pemilik modal melalui bisnis yang digelutinya. Para pemilik modal membangun sebuah perusahaan tidak hanya bertujuan sebagai institusi ekonomi, namun perusahaan juga merupakan institusi sosial, dengan demikian diharapkan perusahaan dapat maju dan berkembang secara harmonis bersama masyarakat dan *stakeholder* sekitar perusahaan. Banyak perusahaan dan organisasi bisnis lainnya yang menerapkan konsep maksimalisasi laba dan pemupukan modal (salah satu prinsip yang dianut oleh kaum kapitalis), namun bersamaan dengan itu mereka telah melanggar konsensus dan prinsip-prinsip maksimalisasi laba itu sendiri (Suartana, 2010). Implikasi dari pelanggaran terhadap prinsip-prinsip tersebut diantaranya adalah terbelengkalainya pengelolaan lingkungan dan rendahnya tingkat kinerja lingkungan serta rendahnya minat perusahaan terhadap konservasi lingkungan.

Environmental Accounting atau biasa kita kenal dengan sebutan akuntansi lingkungan menurut (Suartana, 2010) merupakan suatu istilah yang berupaya untuk mengelompokkan pembiayaan yang dilakukan oleh perusahaan dan pemerintah dalam melakukan konservasi lingkungan kedalam pos lingkungan dan praktik bisnis lingkungan. *Environmental Accounting* dapat membuat perusahaan melakukan efisiensi dan peningkatan kualitas pelayanan secara berkelanjutan.

Organisasi yang berorientasi pada laba akan berusaha menggunakan sumber daya yang dimilikinya semaksimal mungkin untuk memperoleh laba demi kelang-

sungan hidupnya sehingga berakibat pada dampak lingkungan. Oleh karena itu, kerusakan lingkungan adalah dampak *inheren* bila perusahaan sangat bernafsu untuk mengejar laba dan pemupukan modal.

Realitas yang dilihat sekarang ini berbanding tebalik dengan harapan yang menjadi penumpu kesejahteraan masyarakat banyak dimana sistem ekonomi liberal maupun sosial yang cenderung memperoleh keuntungan sebesar-besarnya tanpa melihat aspek dari konsumennya maupun masyarakat yang terkena dampaknya (Widowati, dkk., 2016). Hal ini disebabkan karena rezim kapitalisme semakin menyelimuti pikiran para pemilik modal dalam menjalankan bisnisnya. Dunia bisnis saat ini lebih bertumpu pada konsep kapitalisme dimana keuntungan atau laba merupakan hal yang sangat penting demi keberlangsungan perusahaan. Oleh karena itu, banyak pelaporan akuntansi yang direkayasa oleh oknum yang tidak bertanggung jawab dengan cara menempatkan laba pada urutan tertinggi dalam meraih tujuan perusahaan. (Maradona, 2009 dalam Dewi dan Irianto, 2011).

Kapitalisme yang hanya berorientasi pada laba hanya akan merusak keseimbangan hidup manusia dengan mengembangkan potensi ekonomi secara berlebihan, namun tidak memberikan kontribusi bagi kemakmuran dan kesejahteraan masyarakat melainkan hanya mengakibatkan penurunan kondisi sosial. Perusahaan keberadaannya tidak terbatas dari lingkungan karena perusahaan berada dalam suatu lingkungan tertentu. jika perusahaan ingin mempertahankan kelangsungan hidupnya, maka perusahaan harus mengacu pada tiga hal penting, yakni selain mengejar keuntungan (*profit*) perusahaan juga harus memperhatikan kesejahteraan masyarakat (*people*) dan memelihara kelestarian

lingkungan (*planet*) (Agoes dan Ardana, 2014; Mitchell, dkk., 2010; Pradipta dan Puwaningsih, 2012).

Perusahaan dituntut untuk lebih memperhatikan masalah lingkungan yang ada, agar kelangsungan hidup perusahaan terjaga. Karena kondisi keuangan saja tidak cukup menjamin nilai perusahaan tumbuh secara berkelanjutan (*sustainable*) (Syukron, 2015). Perusahaan juga harus membangun hubungan dengan lingkungan dengan menjaga lingkungan. Tanggung jawab perusahaan dalam mengatasi masalah lingkungan perusahaan meliputi suatu pendekatan menyeluruh atas operasional, produk dan fasilitas perusahaan. Semua itu merupakan bentuk tanggung jawab perusahaan ke lingkungan (*Corporate Social Responsibility*).

Tanggung jawab sosial sektor dunia usaha yang dikenal dengan nama *Corporate Social Responsibility* merupakan wujud kesadaran perusahaan sebagai upaya meningkatkan hubungannya dengan masyarakat dan lingkungannya. Haris, dkk., (2014) Tuntutan masyarakat dan perkembangan demokrasi serta derasnya arus globalisasi dan pasar bebas, sehingga memunculkan kesadaran dari dunia industri tentang pentingnya melaksanakan tanggung jawab sosial perusahaan. Bentuk tanggung jawab perusahaan terhadap lingkungan dapat menimbulkan biaya yang sering dikenal dengan biaya lingkungan, antara lain biaya pencegahan, biaya pendeteksian, biaya kegagalan internal, biaya kegagalan eksternal. Semua biaya yang dikeluarkan perusahaan disebut dana *Corporate Social Responsibility* dan pencatatan penggunaan dana CSR dengan menggunakan *Environmental Accounting*.

Martusa (2010) *Environmental Accounting* juga merupakan sarana untuk melaporkan operasional suatu lembaga (negara/kota/perusahaan/organisasi) yang

dikaitkan dengan lingkungan. Selain menghitung biaya lingkungan, *Environmental Accounting* juga merupakan gabungan semua biaya lingkungan ke dalam laporan keuangan perusahaan, dimana biaya-biaya tersebut digunakan untuk memperbaiki kualitas lingkungan. Pentingnya dilakukan pembangunan berkelanjutan oleh setiap perusahaan karena perusahaan harus mempunyai komitmen yang tinggi untuk menjalankan tanggung jawab sosial dan lingkungannya. Keberhasilan perusahaan saat ini tidak hanya diukur berdasarkan kinerja keuangannya saja, tetapi juga dari aspek sosial dan lingkungan. Untuk mengukur aspek sosial dan lingkungan, salah satu indikatornya adalah *corporate social responsibility*.

Pengungkapan tanggung jawab sosial perusahaan (*corporate social responsibility*) menjadi salah satu topik hangat selama beberapa tahun terakhir ini. Beberapa perusahaan nasional dan internasional mendukung pengungkapan tanggung jawab sosial perusahaan dengan menjadikan CSR sebagai *voluntary disclosure*, bukan menjadikannya laporan yang diprioritaskan (Purwitasari, 2011). Kajian CSR saat ini semakin berkembang pesat seiring banyaknya skandal yang terjadi dimana perusahaan tidak memberikan kontribusi positif secara nyata kepada masyarakat.

Krisis keuangan yang menimpa beberapa negara memberikan dampak pada masyarakat dan lingkungan sosial. Hal ini disebabkan rendahnya kepedulian sosial dari perusahaan. Akhirnya, banyak landasan keadilan sosial yang menjadikan alasan penegakan laporan *Corporate Social Responsibility* (CSR) di berbagai negara. Konsep tanggung jawab sosial ini menjadi tolak ukur untuk menilai keberhasilan suatu perusahaan dalam operasionalnya, dan dengan

adanya prinsip *Good Corporate Governance*, banyak perusahaan lebih memperhatikan dan serius dalam program tanggung jawab sosialnya (CSR). Riansyah (2016) tanggung jawab sosial perusahaan atau *Corporate Social Responsibility* (CSR) dapat memperbaiki kinerja keuangan, meningkatkan citra merek dan menambah daya tarik perusahaan sehingga akan mempengaruhi nilai pasar perusahaan, sehingga dapat membuat perusahaan bertahan dan keberlangsungan perusahaan pun akan terjamin.

Pada dasarnya keberadaan CSR adalah untuk meningkatkan dan memperkuat keberlanjutan suatu perusahaan dengan jalan membangun kerjasama antara *stakeholder* yang difasilitasi suatu perusahaan dengan menyusun program-program kemasyarakatan untuk sekitar. Dari segi *stakeholder*, perusahaan perlu mengungkapkan informasi tanggung jawabnya dalam laporan CSR. Pengungkapan tanggung jawab perusahaan telah menjadi syarat informasi, baik informasi keuangan atau informasi non-keuangan, untuk menjaga hubungan suatu perusahaan dengan lingkungan fisik dan lingkungan sosial (Purwitasari, 2011). Perusahaan yang tidak dapat memenuhi syarat ini akan mendapatkan dampak negatif. Salah satunya adalah mendapatkan citra negatif. Hal ini disebabkan tingkat kepercayaan para *stakeholder* sudah berkurang akibat perusahaan tidak dapat melakukan tanggung jawabnya dengan baik.

Aktivitas ekonomi yang berlandaskan keadilan sosial-ekonomi merupakan elemen yang penting bagi perusahaan. Keadilan sosial ekonomi ini juga diatur dalam hukum Islam (Purwitasari, 2011). CSR dalam perspektif Islam merupakan konsekuensi *inhern* dari ajaran islam itu sendiri. Tujuan dari syariat Islam adalah menciptakan masalah, bukan sekedar mencari keuntungan.

Berbicara mengenai konsep dan pelaksanaannya, pengungkapan CSR masih banyak mengandung kontroversi sehingga menimbulkan perdebatan baik dikalangan akademisi maupun pebisnis yang berperan sebagai pihak yang menjalankannya. CSR banyak diperbincangkan dalam ranah yang membuat perusahaan tampak sebagai hal yang berdampak negatif, hal ini disebabkan karena dalam berbagai praktiknya sebagian besar perusahaan sangat sulit dimintai tanggung jawab atas dampak negatif yang ditimbulkannya. Disatu sisi, masyarakat mungkin mempertanyakan apakah sektor bisnis yang berorientasi pada usaha maksimalisasi keuntungan ekonomi, memiliki komitmen moral untuk mendistribusikan sebagian keuntungannya demi membangun masyarakat lokal.

Teori yang tepat dalam mengungkapkan tanggung jawab sosial perusahaan adalah *Syariah Enterprise Theory*. *Syariah enterprise theory* merupakan teori yang mengakui adanya pertanggung jawaban tidak hanya kepada pemilik perusahaan saja melainkan kepada kelompok masyarakat yang lebih luas (Triyuwono, 2009). *Syariah Enterprise Theory* (SET) tidak hanya mementingkan pada kepentingan individu (dalam hal ini pemegang saham), tetapi juga pihak-pihak lainnya. Oleh karena itu, SET memiliki keprihatinan yang luas pada *stakeholders*. Menurut SET, *stakeholders* meliputi Allah, manusia, dan alam (Triyuwono, 2009).

Akan tetapi dalam penelitian ini, penulis tidak hanya menggunakan *Shariah Enterprise Theory* yang secara tidak langsung mendukung konsep CSR, melainkan menggunakan salah satu teori kritis. Teori kritis ini digunakan sebagai sebuah pendekatan untuk menyoroti pengungkapan CSR yang telah marak di implementasikan baik secara langsung maupun tidak langsung oleh perusahaan,

Pengabdian manusia dalam menunjukkan kepada sang pencipta ditandai dengan dibekalnya diri seorang manusia rasa tanggung jawab dan mampu mempertanggung jawabkan apa yang telah dilaksanakan. Tujuan hidup manusia yang digambarkan dalam Q. S. Adz-Dzariyat ayat 56:

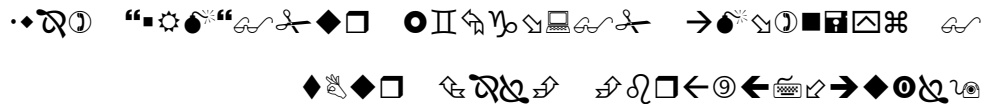

Terjemahnya :

“Dan aku tidak menciptakan jin dan manusia melainkan supaya mereka mengabdikan kepada-Ku.”

Bisnis dalam Islam memiliki posisi yang sangat mulia sekaligus strategis karena bukan sekedar diperbolehkan di dalam Islam, melainkan justru diperintahkan oleh Allah dalam Al-Quran. Penerapan CSR yang berbasis syariah pada sektor bisnis harus mampu meningkatkan mutu dan kualitas baik itu integritas maupun *performance* yang akan menyentuh kepedulian masyarakat akan manfaat lain dari sebuah perusahaan industri.

Sebenarnya, dalam pandangan Islam sendiri kewajiban melaksanakan CSR bukan hanya menyangkut pemenuhan kewajiban secara hukum dan moral, tetapi juga strategi agar perusahaan dan masyarakat tetap *survive* dalam jangka panjang. Jika CSR tidak dilaksanakan maka akan terdapat lebih banyak biaya yang harus ditanggung perusahaan. Sebaliknya jika perusahaan melaksanakan CSR dengan baik, efektif serta bekerja keras mengimbangi hak-hak dari semua *stakeholders* berdasarkan kewajiban, martabat, dan keadilan, serta memastikan distribusi kekayaan yang adil, maka akan benar-benar bermanfaat bagi perusahaan dalam jangka panjang. Tujuan Islam sendiri mengatur keadilan sosial ekonomi seperti

membangun kesejahteraan sosial serta menjamin keamanan masyarakat dari kekurangan.

Tata kelola perusahaan berdasarkan prinsip syariah menjadi salah satu topik yang paling signifikan dalam keuangan Islam baru-baru ini. Hal ini tidak terlepas dari paradigma Islam yang mendorong kejujuran, integritas, transparansi, akuntabilitas dan tanggung jawab sosial di antara semua pemangku kepentingan dalam suatu organisasi (Syamsiah, dkk., 2013). Berdasarkan konsep kemaslahatan, Ulama kontemporer dan pra-modern mengusulkan bahwa pedoman tanggung jawab sosial bagi suatu lembaga mengikuti kerangka ajaran Islam. CSR sebagai salah satu aktivitas *non-profit* perusahaan perlu dioptimalkan sehingga mampu bersaing dengan perusahaan lain dan tidak merugikan siapapun.

Program pelaksanaan kegiatan CSR (*Corporate Social Responsibility*) PT Lonsum Kabupaten Bulukumba Kecamatan Ujung Loe sepertinya telah banyak dilakukan selama ini. Perkebunan London-Sumatra yang kemudian lebih dikenal dengan nama “Lonsum”, berkembang menjadi salah satu perusahaan perkebunan terkemuka di dunia, dengan lebih dari 100.000 hektar perkebunan kelapa sawit, karet, kakao dan teh di empat pulau terbesar di Indonesia. PT Lonsum yang berada di kabupaten bulukumba tepatnya di kecamatan ujung loe merupakan perusahaan industri yang bergerak dibidang perkebunan karet, program CSR (*Corporate Social Responsibility*) PT. Lonsum merupakan investasi bagi perusahaan demi pertumbuhan dan keberlanjutan (*sustainability*) perusahaan, bukan lagi dilihat sebagai sarana biaya (*cost centre*) melainkan sebagai sarana meraih keuntungan (*profit centre*).

Menurut Haris, dkk., (2014) program CSR merupakan komitmen perusahaan untuk mendukung terciptanya pembangunan berkelanjutan (*sustainable development*), namun tujuan tersebut seharusnya tidak dapat terlepas dari tujuan syariat islam yakni menciptakan kemaslahatan umat atau kesejahteraan masyarakat. Oleh karena itu, bagi PT. Lonsum dalam menjalankan sebuah perusahaan industri maka seharusnya para pemilik modal tidak hanya terfokus pada tujuan pencapaian keuntungan perusahaan saja, namun juga harus mengkonsumsi konsep kemaslahatan sosial yang merupakan salah satu faktor yang dapat mendukung keberlanjutan suatu perusahaan. Konsep tersebut sangat berguna apabila diterapkan pada PT Lonsum mengingat kegiatan CSR yang dilakukan PT Lonsum masih berkiblat pada peningkatan laba perusahaan dan dianggap benalu bagi masyarakat kabupaten bulukumba (Rizal dan Syah, 2017), sehingga dengan adanya konsep sosial maslaha yang diterapkan pada perusahaan maka perusahaan akan mendapatkan citra positif dimata masyarakat apabila kegiatan CSR yang dilakukan mampu menciptakan kesejahteraan masyarakat sekitar.

Disisi lain, tanggung jawab sosial merupakan salah satu bagian dari *corporate responsibility* sehingga diminta atau tidak dan ada aturan atau tidak terkait dengan pelaksanaan *corporate social responsibility* (CSR), pihak perusahaan akan tetap melakukan kegiatan CSR kepada masyarakat lokal. Namun, pada praktiknya, program CSR yang dilakukan oleh perusahaan masih banyak yang cenderung ditujukan untuk ‘meredam’ munculnya gejolak atau konflik antara masyarakat dengan perusahaan. Dengan adanya konsep sosial maslaha berlabel syariah yang diaplikasikan pada budaya kerja maka akan sesuai dengan

syariat Islam (syariah), sehingga CSR yang diaplikasikan pada perusahaan industri yang berkiblat pada konsep sosial maslaha dapat memenuhi kemaslahatan umat yang juga sejalan dengan tujuan syariat islam. Berdasarkan uraian latar belakang tersebut maka peneliti tertarik untuk melakukan penelitian yang berjudul

Environmental Accounting dalam konsep sosial maslaha: sebuah pendekatan kritis (Studi pada PT. PP. London Sumatra Indonesia Tbk. Palangisan Estate).

H. Fokus Penelitian dan Deskripsi Fokus

Penelitian ini berfokus pada kritik tentang pelaksanaan CSR yang mulai banyak dilakukan oleh perusahaan-perusahaan, baik secara langsung maupun tidak. Dalam penelitian ini, peneliti akan fokus terhadap pengembangan pada studi akuntansi lingkungan yang berbasis syariah. Penelitian ini dilakukan pada PT. PP. London Sumatra Indonesia Tbk. Palangisan Estate atau yang biasa dikenal dengan nama PT Lonsum, dimana pada perusahaan ini terdapat indikator-indikator praktek CSR yang masih berorientasi pada laba perusahaan bukan kepada kemaslahatan masyarakat setempat. Kritik ini didasarkan pada dua landasan yaitu dari konsep sosial maslaha dan teori masyarakat satu dimensi yang dipelopori oleh Herbert Marcuse.

E. Rumusan Masalah

Tanggung jawab sosial yang dilakukan oleh suatu perusahaan industri akan selalu menjadi polemik tersendiri dalam keberlanjutan suatu perusahaan. Selain mencari keuntungan, suatu perusahaan juga dituntut untuk senantiasa memperhatikan *stakeholder* maupun masyarakat dilingkungan tersebut. Munculnya konsep social maslaha dalam pengungkapan CSR seakan memberikan

pencerahan bagi perusahaan dalam hal pertanggung jawabannya kepada *stakeholder* berdasarkan syariat islam, dengan cara menciptakan nilai keuntungan bersama di kedua belah pihak.

Berdasarkan latar belakang diatas, maka rumusan masalah yang diangkat, yaitu:

1. Bagaimanakah Implementasi CSR yang dilakukan pada PT. PP. London Sumatra Indonesia Tbk. Palangisan Estate?
2. Bagaimanakah aspek-aspek dominan dari CSR PT. PP. London Sumatra Indonesia Tbk. Palangisan Estate bagi kehidupan masyarakat?
3. Analisis aspek-aspek dominan dari CSR PT. PP. London Sumatra Indonesia Tbk. Palangisan Estate bagi kehidupan masyarakat?

D. *Kajian Pustaka/Penelitian Terdahulu*

Beberapa peneliti terdahulu telah meneliti tentang pelaporan CSR pada perusahaan industri. Akan tetapi masih sedikit yang mengkaji mengenai pelaporan CSR dari tinjauan konsep sosial maslaha. Menurut pandangan orang awam, pelaporan CSR ini hanya berorientasi pada keuntungan perusahaan saja namun tidak memperdulikan kemaslahatan masyarakat sekitar lingkungan perusahaan. Hadirnya konsep sosial maslaha dalam ranah pengungkapan CSR yang dilakukan oleh perusahaan industri dalam garapan tulisan ini diharapkan mampu menyelaraskan kepentingan strategi suatu entitas dengan tuntunan moralitas yang dipandang sebagai bentuk tujuan akhir yang ingin dicapai oleh syariah dan rahasia-rahasia dibalik ketetapan dalam hukum syariah untuk keperluan pemenuhan manfaat umat.

Tabel 1.1
Penelitian Terdahulu

Nama (tahun)	Judul	Hasil
Widowati, dkk., (2016)	Praktik <i>Islamic Corporate Social Responsibility Disclosure</i> (Studi Kasus Terhadap Perusahaan Yang Terdaftar Di Jakarta Islamic Indeks)	Hasil penelitian ini adalah tidak semua perusahaan sampel mengungkapkan seluruh item pengungkapan yang ada pada ICSRD, sehingga beberapa item terkait syariah seperti waqaf, riba, zakat dll cenderung untuk tidak diungkapkan dalam laporan tahunan
Syukron, (2015)	CSR dalam Perspektif Islam dan Perbankan Syariah	hasil penelitiannya menunjukkan bahwa CSR dalam perspektif Islam merupakan konsekuensi inern dari ajaran islam itu sendiri untuk menciptakan masalah, bukan sekedar mencari keuntungan.
Darmawati, (2014)	<i>Corporate Social Responsibility</i> Dalam Perspektif Islam	Islam sangat mendukung <i>Corporate Social Responsibility</i> (CSR) karena tidak dapat dipungkiri bahwa bisnis menciptakan banyak permasalahan sosial, dan perusahaan bertanggung jawab menyelesaikannya.
Lahuri, (2013)	<i>Corporate Social Responsibility</i> Dalam Perspektif Islam	Islam memandu pebisnis menggunakan hasil usahanya untuk tiga tujuan atau sasaran, yaitu kepentingan masyarakat di jalan Allah (S-CSR), kepentingan keluarga inti atau tanggungan, dan kepentingan kelanjutan bisnis itu sendiri.
Marnelly, (2012)	<i>Corporate Social Responsibility</i> (CSR): Tinjauan Teori dan Praktek di Indonesia	Program CSR dapat dilakukan melalui pemberdayaan masyarakat lokal yang didasarkan pada kebutuhan ril yang secara dialogis dikomunikasikan dengan masyarakat, pemerintah, perusahaan, masyarakat dan akademisi.

E. Tujuan penelitian

Adapun tujuan pada penelitian ini adalah sebagai berikut :

- a. Untuk mengetahui Implementasi CSR yang dilakukan pada PT. PP. London Sumatra Indonesia Tbk. Palangisan Estate
- b. Untuk mengetahui aspek-aspek dominan dari CSR PT. PP. London Sumatra Indonesia Tbk. Palangisan Estate bagi kehidupan masyarakat
- c. Untuk mengetahui analisis aspek-aspek dominan dari CSR PT. PP. London Sumatra Indonesia Tbk. Palangisan Estate bagi kehidupan masyarakat

F. Manfaat penelitian

Adapun kegunaan pada penelitian ini adalah sebagai berikut :

- a. Teoritis: Penelitian ini dapat memberikan pemahaman kepada investor tentang pentingnya unsur kemaslahatan sosial dalam pelaksanaan dan pelaporan CSR bagi perusahaan industri. Bagi kalangan akademisi atau peneliti selanjutnya, hasil penelitian ini dapat dijadikan tambahan referensi dan dasar untuk melakukan penelitian yang sejenis pada masa yang akan datang.
- b. Praktis: Penelitian ini diharapkan dapat memberikan manfaat praktisi perusahaan dan pemerintah. Konsep sosial maslaha dapat dijadikan dasar bagi pemerintah untuk dapat bahan evaluasi dalam regulasi pelaporan CSR. Bagi kalangan praktisi, penelitian ini diharapkan dapat bermanfaat dalam pengembangan praktik pengungkapan tanggung jawab sosial bagi perusahaan.

BAB II

TINJAUAN TEORETIS

A. *Environmental Accounting*

Pada era pergerakan perusahaan kearah *green company*, kalangan industri tidak hanya dituntut untuk sebatas pengolahan limbah, tetapi tuntutan masyarakat-konsumen lebih jauh lagi yaitu agar proses produksi suatu barang mulai dari pengambilan bahan baku sampai ke pembuangan suatu produk setelah dikonsumsi (digunakan) tidak merusak lingkungan. Kusumanintias (2013) dalam upaya pelestarian lingkungan, ilmu akuntansi berperan melalui pengungkapan sukarela dalam laporan keuangannya terkait dengan biaya lingkungan atau *environmental costs*. Sistem akuntansi yang di dalamnya terdapat akun-akun terkait dengan biaya lingkungan ini disebut sebagai *green accounting* atau *environmental accounting* (Aniela, 2012).

Konsep *green (environmental) accounting* atau akuntansi lingkungan sebenarnya sudah mulai berkembang sejak tahun 1970-an di Eropa. Akibat tekanan lembaga-lembaga bukan pemerintah dan meningkatnya kesadaran lingkungan di kalangan masyarakat yang mendesak agar perusahaan- perusahaan bukan sekedar berkegiatan industri demi bisnis saja, tetapi juga menerapkan pengelolaan lingkungan. Tujuannya adalah meningkatkan efisiensi pengelolaan lingkungan dengan melakukan penilaian kegiatan lingkungan dari sudut pandang biaya (*environmental costs*) dan manfaat atau efek (*economic benefit*), serta menghasilkan efek perlindungan lingkungan (*environmental protection*) (Almilia dan Wijayanto, 2007; dalam Kusumanintias, 2013). Oleh karena itu, dengan

adanya konsep *environmental accounting* dapat memberikan informasi tentang perusahaan apakah memberikan kontribusi positif atau negatif terhadap kualitas hidup manusia dan lingkungannya.

B. *Corporate Social Responsibility (CSR)*

1. *Pengertian Corporate Social Responsibility (CSR)*

Corporate Social Responsibility atau tanggung jawab sosial perusahaan didefinisikan sebagai komitmen bisnis untuk memberikan kontribusi bagi pembangunan ekonomi berkelanjutan, melalui kerja sama dengan para karyawan serta perwakilan mereka, keluarga mereka, komunitas setempat maupun masyarakat umum untuk meningkatkan kualitas kehidupan dengan cara yang bermanfaat baik bagi bisnis sendiri maupun untuk pembangunan lingkungan (Nurlaela dan islahuddin, 2010). Menurut Kotler dan Lee (2011), *corporate social responsibility (CSR)* merupakan suatu komitmen perusahaan untuk meningkatkan kesejahteraan masyarakat melalui kebijaksanaan di dalam praktek bisnis dan pengkontribusi sumber daya perusahaan.

World Business Council for Sustainable Development mendefinisikan bahwa CSR adalah suatu komitmen berkelanjutan oleh dunia usaha untuk bertindak etis dan berkontribusi terhadap pembangunan ekonomi bersamaan dengan meningkatkan kualitas hidup tenaga kerja beserta seluruh keluarganya serta komunitas setempat ataupun masyarakat luas. Dapat disimpulkan bahwa *corporate social responsibility (CSR)* merupakan komitmen sosial dari perusahaan sebagai bentuk kepedulian perusahaan atas masyarakat dan juga kelestarian lingkungan serta tanggung jawab terhadap kesejahteraan tenaga kerja

perusahaan di dalam praktek bisnis perusahaan. CSR berhubungan erat dengan pembangunan berkelanjutan, dimana suatu perusahaan dalam melaksanakan bisnisnya tidak semata mengejar keuntungan atau laba melainkan dituntut juga agar melaksanakan tanggungjawab sosial dan lingkungan dimana perusahaan tersebut beraktifitas saat ini maupun dalam jangka panjang.

Dunia usaha tidak lagi hanya memperhatikan catatan keuangan perusahaan semata (*single bottom line*), melainkan sudah meliputi keuangan, sosial, dan aspek lingkungan biasa disebut (*Triple bottom line*) sinergi tiga elemen ini merupakan kunci dari konsep pembangunan berkelanjutan (Siregar, 2013). Namun CSR lebih fokus pada kepatuhan pada peraturan yang relevan, dan kedermwanaan yang memiliki tujuan utama untuk meningkatkan reputasi korporasi (Kitzmueller dan Shimshak, 2012). Tanggung jawab sosial perusahaan adalah tanggung jawab moral perusahaan terhadap masyarakat. Tanggung jawab ini dapat diarahkan mulai kepada dirinya sendiri, kepada karyawan, kepada perusahaan lain, kepada lingkungan sosial bahkan sampai kepada Negara. Untuk melihat secara jelas tentang tanggung jawab sosial perusahaan ini harus dibedakan antara tanggung jawab ekonomis dan tanggung jawab social. Awuy, dkk. (2016) Konsep CSR pada umumnya menyatakan bahwa tanggung jawab perusahaan tidak hanya terhadap pemiliknya atau pemegang saham saja tetapi juga terhadap para *stakeholder* yang terkait dan/atau terkena dampak dari keberadaan perusahaan.

2. Konsep-konsep CSR

Terdapat dua jenis konsep CSR, yaitu dalam pengertian luas dan dalam pengertian sempit. CSR dalam pengertian luas, berkaitan erat dengan tujuan mencapai kegiatan ekonomi berkelanjutan (*sustainable economic activity*).

Keberlanjutan kegiatan ekonomi bukan hanya terkait soal tanggungjawab sosial tetapi juga menyangkut akuntabilitas (*accountability*) perusahaan terhadap masyarakat dan bangsa serta dunia internasional. Sementara itu, Garriga dan Mele (2014) mencoba memetakan konsep-konsep CSR ke dalam empat kelompok besar, sebagai berikut:

Kelompok pertama yang berasumsi bahwa perusahaan adalah instrumen untuk menciptakan kesejahteraan dan bahwa ini merupakan satu-satunya tanggung jawab sosial. Hanya aspek ekonomi dari interaksi antara bisnis dan masyarakat yang dipertimbangkan. Jadi sekiranya terdapat aktivitas sosial yang diterima, jika dan hanya jika hal tersebut konsisten dengan penciptaan kesejahteraan. Kelompok teori ini dapat disebut *instrumental theories* karena mereka memahami CSR sebagai alat belaka untuk memperoleh keuntungan. Kelompok kedua yang melihat kekuatan sosial dari perusahaan yang menjadi tekanan, khususnya dalam hubungannya dengan masyarakat dan tanggung jawabnya dalam arena politis berkaitan dengan kekuatan ini. Hal tersebut mengarahkan perusahaan untuk menerima tugas-tugas dan hak-hak sosial atau berpartisipasi dalam kerjasama sosial tertentu. Kita dapat menyebut kelompok ini dengan *political theories*.

Kelompok ketiga termasuk teori-teori yang mempertimbangkan bisnis seharusnya *to integrate* tuntutan sosial. Biasanya berpendapat bahwa bisnis tergantung pada masyarakat untuk kelanjutan dan pertumbuhannya, bahkan untuk keberadaan bisnisnya sendiri. Kelompok ini adalah *integrative theories*. Kelompok keempat teori dari pemahaman hubungan antara bisnis dan masyarakat adalah penanaman nilai-nilai etis. Hal tersebut mengarahkan visi CSR dari suatu

perspektif etis dan sebagai konsekuensinya, perusahaan harus menerima tanggung jawab sosial sebagai sebuah kewajiban etis di atas pertimbangan lainnya. Kelompok ini disebut dengan *ethical theories*.

Tabel 2.1
Konsep-konsep CSR

Jenis Teori	Pendekatan	Penjelasan Singkat
1. <i>Intrumental theories</i> (fokus pada pencapaian sasaran ekonomi melalui aktifitas sosial)	1. Maksimalisasi nilai <i>shareholder</i>	Maksimalisasi nilai jangka Panjang
	2. Strategi untuk keuntungan kompetitif	Investasi sosial dalam konteks kompetitif, Strategi berdasarkan pandangan sumber alami dari perusahaan dan dinamika kapabilitas perusahaan, Strategi dari dasar piramida ekonomi
	3. <i>Caused-related marketing</i>	Pengakuan aktifitas sosial altruistik dimanfaatkan sebagai alat pemasaran
2. <i>Political theories</i> (fokus pada pemanfaatan tanggung jawab kekuatan bisnis dalam arena politik)	1. Konstitusionalisme perusahaan (<i>Corporate constitutiona-lism</i>)	Tanggung jawab sosial bisnis muncul dari sejumlah kekuatan sosial yang mereka
	2. Teori Kontrak Sosial Integratif (<i>integrative social contract theories</i>)	Asumsinya bahwa terdapat suatu kontrak sosial antara perusahaan dan masyarakat
	3. <i>Corporate (or business) citizenship</i>	Perusahaan dipahami sebagaimana seorang warga dengan keterlibatan tertentu dalam komunitas
3. <i>Integrative theories</i> (fokus integrasi)	1. Manajemen isu (<i>issues management</i>)	Proses-proses perusahaan merespon isu sosial dan politik yang mempengaruhinya.

tuntutan sosial)	2. Tanggung jawab publik (<i>public responsibility</i>)	Hukum dan adanya proses kebijakan publik diambil sebagai rujukan untuk kinerja sosial (<i>social performance</i>)
	3. Manajemen Pemangku Kepentingan (<i>stakeholder management</i>)	Kesimbangan para pemangku Kepentingan
	4. Kinerja Sosial Perusahaan (<i>Corporate social performance</i>)	Mencari legitimasi sosial dan proses-proses untuk memberi respon yang tepat terhadap isu-isu social
4. <i>Ethical theories</i> (fokus pada sesuatu yang baik untuk mencapai suatu masyarakat yang baik)	1. Teori Normatif Pemangku Kepentingan (<i>Stakeholder normative theories</i>)	Pertimbangan tugastugas yang tergadai dari perusahaan. Aplikasinya membutuhkan rujukan sejumlah teori moral
	2. Hak-hak Azasi Universal	Kerangkanya berdasarkan hak-hak azasi manusia, hak buruh dan penghargaan lingkungan
	3. Pembangunan Berkelanjutan	Upaya mencapai pembangunan manusia berdasarkapertimbangan saat ini dan generasi masa depan
	4. <i>The Common Good</i>	Berorientasi pada kebiasaan baik masyarakat

Sumber: Garriga dan Mele, 2014

a. Instrumental CSR

Kelompok pertama, kelompok *instrumental theories*, menganggap bahwa CSR atau kegiatan sosial adalah sebuah alat untuk mencapai tujuan ekonomi yang pada akhirnya adalah menghasilkan kekayaan. Pendekatan *instrumental theories* ini satu-satunya tanggung jawab bisnis kepada masyarakat yang

memaksimalkan keuntungan untuk para pemegang saham, sesuai dengan rangka hukum dan kebiasaan etika dari negara tempat bisnis tersebut berada. Kelompok teori ini kemudian banyak diakui dan diterima oleh perusahaan, bahkan banyak perusahaan yang melakukan program CSR dengan menggunakan dasar teori ini. Dalam tujuan *maximization of shareholder value*, Garriga dan Mele (2014) menjelaskan bahwa investasi untuk menjawab tuntutan sosial yang akan meningkatkan nilai para investor dimata masyarakat harus dilakukan, sedangkan jika tuntutan sosial tersebut mengakibatkan kerugian bagi perusahaan, maka investasi tersebut seharusnya ditolak.

Konsep ini memuat tujuan untuk pencarian nilai atau *value-seeking* atau *long-term values maximization* sebagai tujuan utamanya dan pada saat yang bersamaan, tujuan ini digunakan sebagai kriteria dalam transaksi penting diantara para pemangku kepentingan (Garriga dan Mele, 2014). Dalam tujuan *the strategic goal of achieving competitive advantages*, perusahaan fokus kepada bagaimana mengalokasikan sumber daya untuk mencapai tujuan sosial jangka panjang dan menciptakan keuntungan yang kompetitif.

Cause-related marketing, merupakan sebuah proses kegiatan pemasaran perusahaan yang menghasilkan keuntungan melalui adanya pertukaran yang menguntungkan yang sesuai dengan tujuan perusahaan dan juga individual. Tujuan dari *cause-related marketing* dari berbagai hasil penelitian yang dilakukan adalah meningkatkan pendapatan perusahaan dan penjualan atau hubungan konsumen dengan membangun merk perusahaan melalui akuisisi dan asosiasi dengan dimensi etika atau dimensi tanggung jawab sosial, sehingga

menghasilkan situasi yang saling menguntungkan, dalam konteks perusahaan dan sosial (Garriga dan Mele, 2014).

b. Politik CSR

Kelompok teori kedua yang dipetakan oleh Garriga dan Mele (2014) adalah kelompok *political theories*. Kelompok teori ini memusatkan perhatiannya pada bagaimana menggunakan tanggung jawab dari kekuatan bisnis dalam arena politik. Yang dimaksud dengan *political theories*, menurut Garriga dan Mele (2014) adalah “*a group of CSR theories and approaches focus on interactions and connections between business and society and on the power and position of business and its inherent responsibility*”. (sekelompok teori-teori dan pendekatan CSR yang memusatkan perhatiannya pada interaksi dan koneksi antara bisnis dan masyarakat dan pada kekuasaan dan posisi bisnis dan tanggung jawab yang melekat pada bisnis tersebut).

Ada tiga teori utama yang diungkapkan oleh Garriga dan Mele (2014), yaitu *Corporate Constitutionalism*, *Integrative Social Contract Theory* dan *Corporate Citizenship*. Teori *Corporate Constitutionalism* pertama kali dikemukakan oleh Davis (1960); dalam Garriga dan Mele (2014) ia adalah orang pertama yang berpendapat bahwa bisnis adalah institusi sosial dan sehingga bisnis harus menggunakan kekuasaannya secara bertanggung jawab. Teori *integrative social contract theory* yang diungkapkan oleh Donaldson & Dunfee (1994, 1999); dalam Garriga dan Mele (2014) berawal dari pertimbangan bahwa ada hubungan antara bisnis dan masyarakat berdasarkan pada tradisi kontrak sosial. Kontrak sosial ini kemudian berimplikasi kepada beberapa kewajiban tidak langsung dari bisnis untuk masyarakat (Garriga & Mele, 2014; Prayogo, 2011).

Sementara itu, teori *corporate citizenship* lebih memusatkan perhatiannya pada hak-hak, tanggung jawab dan kemungkinan *partnership* dari bisnis dalam masyarakat. sehingga sudah menjadi hal yang biasa diantara para manager dan pengelola bisnis untuk melihat bahwa bisnis perlu memperhatikan masyarakat tempat bisnis itu beroperasi. Oleh karena itu, menurut teori ini, bisnis dipahami sebagai seperti warga dengan keterlibatan tertentu dalam masyarakat.

c. Integratif CSR

Kelompok teori ketiga yang diungkapkan oleh Garriga dan Mele (2014) adalah kelompok *integrative theories*. Kelompok ini berpendapat bahwa bisnis sangat tergantung pada masyarakat dalam menjaga keberadaan, keberlanjutan dan perkembangan bisnis tersebut. *Integrative theories* memandang pada bagaimana bisnis mengintegrasikan tuntutan sosial dan biasanya fokus kepada mendeteksi, mencari dan memberikan respon kepada tuntutan sosial untuk mencapai legitimasi sosial, penerimaan sosial yang lebih tinggi dan *prestige* (Garriga dan Mele, 2014).

Pendekatan yang diurai dalam kelompok teori ini adalah *issues management*, *the principle of public responsibility*, *stakeholder management* dan *corporate social performance* (Garriga dan Mele, 2014). *Issues management* menurut Wartick & Rude (1986:124); dalam Garriga dan Mele (2014) diartikan sebagai “*the processes by which the corporation can identify, evaluate and respond to those social and political issues which may impact significantly upon it*”. Ini berarti bahwa *issues management* menekankan pada proses memberikan respon dari pihak perusahaan terhadap masalah-masalah sosial dan bahwa *issues management* berfungsi sebagai peringatan dini atas potensi munculnya ancaman-

ancaman lingkungan dan juga kesempatan-kesempatan, sehingga dapat meminimalisir kejutan dari adanya perubahan sosial dan politik (Garriga dan Mele, 2014).

Pendekatan *the principle of public responsibility* pertama kali diungkapkan oleh Preston & Post (1975, 1981); dalam Garriga dan Mele (2014), yang berpendapat bahwa aturan yang sesuai untuk melegitimasi perilaku manajerial dapat ditemukan dalam kerangka kebijakan publik yang relevan dan bahwa kebijakan publik tidak hanya berisi aturan-aturan dan perundang-undangan tetapi juga mengandung pola yang sangat luas dari arah sosial yang terefleksikan dalam opini publik, isu-isu yang muncul, kebutuhan akan hukum formal dan praktik-praktik dukungan atau implementasi.

Pendekatan berikutnya adalah pendekatan *stakeholder management*. Pendekatan ini berorientasi kepada para *stakeholders* atau pihak-pihak atau orang-orang yang mempengaruhi atau dipengaruhi oleh kebijakan dan praktik sebuah perusahaan. Pendekatan ini mencoba mengintegrasikan kelompok-kelompok dengan kepentingan-kepentingan perusahaan ke dalam pembuatan keputusan manajerial (Garriga dan Mele, 2014). Carroll (1979); dalam Garriga dan Mele (2014) yang memperkenalkan pendekatan ini yang terdiri dari 3 elemen, yaitu definisi dasar dari tanggung jawab sosial, daftar isu yang memunculkan tanggung jawab sosial, dan filosofi dari respon terhadap isu-isu sosial.

Sementara itu, Wartich dan Cochran (1985); dalam Garriga dan Mele (2014) menambahkan pendekatan Carroll dengan menyarankan bahwa *corporate social involvement* mengandung prinsip-prinsip *social responsibility, the process*

of social responsiveness and the policy of issues management (Garriga dan Mele, 2014). Perkembangan terkini dari pendekatan ini kemudian diungkapkan oleh Wood (1991); dalam Garriga dan Mele (2014) yang menyebutkan bahwa *corporate social performance* terdiri dari prinsip-prinsip CSR, proses dari *corporate social responsiveness* dan hasil dari perilaku perusahaan.

d. Etik CSR

Kelompok teori terakhir untuk memetakan konsep-konsep CSR adalah *ethical theories*. Teori-teori yang tercakup dalam kelompok ini berperan sebagai perekat hubungan diantara perusahaan dan masyarakat. Teori-teori ini merupakan prinsip-prinsip yang mengungkapkan mengenai hal-hal yang benar untuk dilakukan atau hal-hal yang perlu dilakukan untuk mencapai masyarakat yang sejahtera. Pendekatan pertama adalah *normative stakeholder theory*. Teori ini menekankan pada perlunya referensi dari berbagai teori moral yang ada, seperti misalnya Kantian moral teori, konsep Libertian, prinsip-prinsip keadilan, dan masih banyak lagi. Berdasarkan hal tersebut, maka dalam praktik CSR dengan menggunakan pendekatan stakeholder teori, etika atau moral merupakan pusat dari praktik tersebut. Kini, banyak tanggung jawab sosial yang dijalankan dan dikembangkan dengan menggunakan pendekatan hak asasi manusia.

Selain hak asasi manusia, pendekatan ini juga mendasarkan pada hak-hak buruh dan juga perlindungan lingkungan. Pendekatan pembangunan berkelanjutan atau *sustainable development* dimasukkan ke dalam kelompok *ethical* teori karena konsep pembangunan berkelanjutan menyebutkan bahwa pembangunan berkelanjutan bertujuan untuk menjawab kebutuhan dimasa kini tanpa mengancam kemampuan untuk melindungi generasi penerus untuk memenuhi

kebutuhannya. Dengan demikian, secara etika, CSR perusahaan harus menggunakan pendekatan “*triple bottom line*”, yaitu memasukkan aspek ekonomi, sosial dan lingkungan, sehingga akan dapat menjamin keberlanjutan perusahaan tanpa merusak keberlanjutan lingkungan dan masyarakat.

Pendekatan terakhir dalam kelompok *ethical theories* adalah pendekatan *common good* (kebajikan umum). Pendekatan ini menyebutkan bahwa perusahaan, sebagaimana kelompok social atau individual dalam masyarakat, harus berkontribusi untuk kebajikan umum, karena sudah menjadi bagian dari masyarakat. Dari uraian sebelumnya, dapat ditarik benang merah bahwa banyak teori-teori CSR fokus kepada 4 aspek utama, sebagaimana yang diungkapkan oleh Garriga dan Mele (2014) yaitu: (1) *meeting objectives that produce long-term profits*, (2) *using business power in a responsible way*, (3) *integrating social demands and* (4) *contributing to a good society by doing what is ethically correct*. Dalam tabel 2.1 dikemukakan secara ringkas mengenai teori-teori dan pendekatan-pendekatan yang berkaitan dengan tanggung jawab sosial perusahaan menurut Garriga dan Mele (2014). Tabel tersebut sekaligus merangkum penjelasan-penjelasan sebelumnya, baik teori instrumental, teori politik, teori integratif dan teori etik mengenai CSR.

C. *Syariah Enterprise Theory*

Syariah Enterprise Theory merupakan *enterprise theory* yang telah diinternalisasi dengan nilai-nilai Islam untuk menghasilkan teori yang sesuai dan lebih mementingkan maslaha manusia. *Enterprise theory*, merupakan teori yang mengakui adanya pertanggung jawaban tidak hanya kepada pemilik perusahaan saja melainkan kepada kelompok masyarakat yang lebih

luas (Triyuwono, 2009). *Syariah Enterprise Theory* (SET) tidak hanya mementingkan pada kepentingan individu (dalam hal ini pemegang saham), tetapi juga pihak-pihak lainnya. Oleh karena itu, SET memiliki keprihatinan yang luas pada *stakeholders*. Menurut SET, *stakeholders* meliputi Allah, manusia, dan alam (Triyuwono, 2009).

Allah SWT merupakan pihak paling tinggi dan menjadi satu-satunya tujuan hidup manusia. Dengan menempatkan Allah sebagai *stakeholder* tertinggi, maka tali penghubung agar akuntansi syari'ah tetap bertujuan pada "membangkitkan kesadaran ketuhanan" para penggunanya tetap terjamin. kepentingan menetapkan Allah sebagai *stakeholder* tertinggi adalah digunakannya sunnatullah sebagai asas bagi pembinaan akuntansi syari'ah. Meutia (2010:49), berdasarkan konsep SET yang dinyatakan Triyuwono (2009) menyatakan bahwa teori yang paling tepat untuk mengungkapkan tanggung jawab sosial perusahaan, dalam hal ini perusahaan industri adalah *Syariah Enterprise Theory*, Allah adalah sumber amanah utama, sedangkan sumber daya yang dimiliki oleh para *stakeholders* adalah amanah dari Allah yang di dalamnya melekat sebuah tanggung jawab untuk digunakan dengan cara dan tujuan yang ditetapkan oleh Sang Pemberi Amanah.

Menurut para ahli, *enterprise theory* sangat tepat diterapkan pada satu sistem ekonomi karena mendasarkan diri pada nilai-nilai syariah dan menekankan pada akuntabilitas yang lebih luas. Hal ini sebagaimana dinyatakan Triyuwono (2009:2) bahwa diversifikasi kekuasaan ekonomi ini dalam konsep syariah sangat direkomendasikan, mengingat syariah melarang beredarnya kekayaan hanya dikalangan tertentu saja. *Shariah Enterprise Theory* (SET) tidak hanya peduli

pada kepentingan individu (dalam hal ini pemegang saham), tetapi juga pihak-pihak lainnya. Oleh karena itu, *Shariah Enterprise Theory* (SET) memiliki kepedulian yang besar pada stakeholder yang luas. Menurut *Shariah Enterprise Theory* (SET), *stakeholder* meliputi Allah, manusia, dan alam. Penempatan Allah SWT sebagai stakeholder tertinggi selaras dengan firman Allah SWT dalam surat Al-Baqarah ayat 29 yang artinya:



Terjemahnya:

“Dialah (Allah) Yang menjadikan untuk kamu Segala Yang ada di bumi, kemudian ia menuju Dengan kehendakNya ke arah (bahan-bahan) langit, lalu dijadikannya tujuh langit Dengan sempurna; dan ia Maha mengetahui akan tiap-tiap sesuatu”

Stakeholder kedua dari SET adalah manusia. Disini dibedakan menjadi dua kelompok, yaitu *direct stakeholders* dan *indirect stakeholders*. *Direct stakeholders* adalah pihak-pihak yang secara langsung memberikan kontribusi pada perusahaan, baik dalam bentuk sumbangan keuangan (*financial contribution*) maupun non-keuangan (*non financial contribution*). Golongan *stakeholder* terakhir dari SET adalah alam. Alam adalah pihak yang memberikan sumbangan bagi hidupnya suatu perusahaan sebagaimana Allah dan manusia. Perusahaan merupakan wujud fiskal karena didirikan di atas bumi, menggunakan tenaga yang tersebar di alam, memproduksi dengan menggunakan bahan baku dari alam, memberikan jasa kepada pihak lain dengan menggunakan tenaga yang tersedia di alam, dan lain-lainnya. Namun demikian, alam tidak menghendaki kesejahteraan dari perusahaan dalam bentuk sebagaimana yang diinginkan oleh

manusia. Akan tetapi, kesejahteraan alam itu diwujudkan dengan menunjukkan keprihatinan pihak perusahaan terhadap pemanfaatan dan kelestarian alam dengan cara menganjurkan program pencegahan pencemaran dan sebagainya.

D. *Teori Masyarakat Satu Dimensi Marcuse*

Pemikiran Marcuse memang tak bisa terlepas dari tiga tokoh filsuf besar yakni Heidegger, Husserl, dan Hegel. Hal tersebut bisa didapatkan dari pandangan Marcuse sendiri tentang masyarakat di era industri modern, yang pada awalnya digambarkan bahwa Marcuse mempunyai ‘tujuan satu dimensi manusia’ ternyata juga memiliki sebuah kemungkinan untuk mencapai kebebasan sejati umat manusia. Herbert Marcuse yang lahir di Berlin pada 19 Juli 1929 berasal dari keluarga menengah atas atas keturunan yahudi. Darmaji (2013) sebagai salah satu inspiratory gerakan kiri (*the new left*) doktrin Marcuse tentang sistem politik dan sistem sosial dinilai radikal dari kaum komunis ortodoks.

Perkembangan atau perubahan kebudayaan pada masa itu, yakni masyarakat industri modern, menjadi salah satu hal yang banyak dikritik oleh Herbert Marcuse dalam karyanya ‘*One-Dimensional Man*’ Masyarakat yang pada masa itu telah dicekoki oleh kemajuan teknologi seolah-olah melupakan apa yang sebenarnya penting bagi mereka, yakni sifat-sifat kemanusiaan dan luhurnya akal budi. Bahkan mereka seolah-olah menjadikan teknologi sebagai sebuah hal yang sakral dalam pikiran mereka sendiri. Hanya manusialah yang bisa menentukan kemanakah arah perkembangan kebudayaan yang akan mereka ikuti, ke arah yang semakin maju atau semakin mundur. Hal ini yang membuat Marcuse melontarkan kritiknya yang pada saat itu banyak ditentang oleh beberapa tokoh kritisi lainnya.

Herbert Marcuse berpendapat bahwa dominasi tidak lagi memerlukan kekuatan atau adanya figur otoritas.

Marcuse berfokus pada ‘kapitalisme lanjut’ yang menciptakan cara berpikir masyarakat yang berdimensi tunggal. Sadding (2015) Menurut Marcuse, nafsu kapitalistik (keuntungan materi) mencerminkan apa yang disebut Marcuse dengan “penindasan yang berlebihan”, yang didistribusikan kepada nafsu dari segelintir orang untuk menguasai distribusi, dengan demikian juga bermaksud untuk menguasai umat manusia. Menurut Marcuse “penindasan berlebihan” tersebut seharusnya dapat dihapuskan dengan cara menghilangkan kelangkaan dan membebaskan manusia dari cengkraman “prinsip prestasi” yang sampai sejauh ini telah mendominasi pemikiran manusia. Sehingga Marcuse beranggapan bahwa manusia saat ini dikuasai oleh era modern yang berlandaskan kecanggihan *technology* yang semakin menjadi-jadi.

Masyarakat pada era industri maju semakin terlena oleh kecanggihan yang dihasilkan oleh teknologi modern. Namun bagi Marcuse, kehidupan masyarakat industri modern bukanlah kehidupan yang sehat. Hal tersebut karena masyarakat industri modern merupakan masyarakat yang berdimensi satu. Lebih jauh dari itu, Marcuse bahkan mengungkapkan bahwa ‘dimensi satu’ tersebut hanya berpusat atau berporos pada sebuah tujuan saja, yakni tetap berlangsungnya sistem kapitalisme yang ada pada masa itu. Menurut Marcuse, masyarakat pada masa itu bersifat represif dan totaliter. Marcuse juga mengkritik manusia modern yang hanya bersifat *One Dimensional* dan hal ini tampak dalam semua aspek, yakni ilmu pengetahuan, seni, filsafat, pemikiran sehari-hari, sistem politik, ekonomi dan teknologi. Manusia modern kehilangan daya dan prinsip kritis. Masyarakat

modern, baik manusia maupun benda direduksi menjadi sesuatu yang fungsional saja, terlepas dari substansi dan otonomi. Pada zaman manusia modern saat ini manusia perlu kembali kepada konsep kebenaran sebagai kenyataan itu sendiri.

Dengan perkembangan saat ini, pola penjajahan, penindasan, dan bentuk kapitalisme mengalami perubahan radikal, yaitu tidak serta merta menghindari ancaman maupun tindak kekerasan. Kapitalisme saat ini telah bertransformasi menjadi bentuk kapitalisme modern yang senantiasa menyesuaikan dengan keadaan sekarang. Kapitalisme dahulu yang dianggap terlalu keras dan menuai banyak kritikan, saat ini telah disulap sedemikian rupa agar dapat diterima secara global. Karena alasan tersebut, rezim dan penguasa memilih pola penjajahan dan perbudakan secara lebih halus, dingin, rasional dan tanpa wajah namun tetap mujarab dan mematikan.

Bisa digambarkan bahwa keadaan yang terjadi pada masyarakat industri modern pada saat ini tidak terlepas dari penindasan, penguasaan, dan juga pengaturan secara menyeluruh. Pemikiran satu dimensi secara sistematis dikembangkan oleh para pembuat politik dan penyedia informasi massa. Semesta wacananya dipenuhi dengan hipotesis validasi-diri yang secara terus menerus dan monopolistik terulang, menjadi definisi dan pendiktean yang melenakan. Dari pernyataan tersebut, maka bisa kita ambil sebuah gambaran bahwa masyarakat industri modern adalah masyarakat yang memang dibentuk untuk senantiasa berada dalam sebuah kebutuhan palsu yang bekerja sebagai bentuk dari kontrol sosial. Sehingga masyarakat pada saat ini lebih berorientasi pada kepentingan individu mereka yakni hanya memprioritaskan keberlanjutan industry mereka

tanpa menilik kesejahteraan masyarakat yang ikut berperan penting dalam siklus kehidupan didunia bisnis.

E. *Konsep Sosial Maslahah*

Secara etimologis maslaha dapat berarti kebaikan, kebermanfaatan, kepantasan, kelayakan, keselarasan, kepatutan. Al-mashlaha dimaknai dengan kemanfaatan, kebaikan dan kesejahteraan umat (Mayangsari, dkk., 2014). Sementara itu, maslaha juga dapat diartikan sebagai sesuatu yang baik dan dapat diterima oleh akal yang sehat. Diterima akal mengandung pengertian bahwa akal itu dapat mengetahui dan memahami motif dibalik penetapan suatu hukum, yaitu karena mengandung kemaslahatan untuk manusia, baik dijelaskan sendiri alasannya oleh Allah atau dengan jalan rasionalisasi. Islam menggabungkan fitur dan mekanisme permanen untuk beradaptasi dengan perubahan. Oleh karena itu, pemahaman kontemporer satu konsep yang menyatakan bahwa masalahah (kebaikan publik) sesuai dengan syariah dapat menyebabkan pemahaman teoritis ekonomi, ilmu pengetahuan, teknologi, lingkungan dan politik.

Pengetahuan terkait prinsip atau konsep maslaha merupakan prinsip-prinsip dengan indikasi yang mencerminkan bagaimana Islam menekankan pentingnya pertimbangan mengenai pertimbangan kepentingan umum daripada kepentingan individu semata. Konsep maslaha menyediakan kerangka kerja untuk membuat keputusan dan mekanisme dalam suatu entitas untuk beradaptasi dengan berbagai perubahan, terutama agar entitas bersedia dan berkomitmen untuk melakukan praktik CSR secara efisien. Mewujudkan maslaha merupakan tujuan utama hukum islam (syariah). Dalam setiap aturan hukumnya, al-syari mentransmisikan maslaha sehingga lahir kebaikan/kemanfaatan dan terhindarkan dari keburukan

atau kerusakan, yang pada akhirnya terealisasi kemakmuran dan kesejahteraan dimuka bumi. Tak dapat dipungkiri bahwa maslaha merupakan suatu ketetapan yang mengandung kebaikan bagi manusia (Ahmad, 2014).

F. *Corporate Social Responsibility dalam Perspektif Islam*

Corporate Social Responsibility atau tanggung jawab sosial perusahaan dapat diartikan sebagai komitmen bisnis dalam memberikan kontribusi bagi pembangunan ekonomi yang *sustainable*, yang diwujudkan melalui kerja sama dengan para karyawan serta perwakilan mereka, keluarga mereka, komunitas setempat dan masyarakat umum dalam meningkatkan kualitas kehidupan yang bermanfaat baik bagi bisnis sendiri maupun untuk pembangunan perusahaan dan lingkungan.

Lahuri (2013) Tanggung jawab sosial merujuk pada kewajiban-kewajiban sebuah perusahaan untuk melindungi dan memberi kontribusi kepada masyarakat. Tujuan dari syariat Islam (*Maqashid al syariah*) adalah maslaha sehingga bisnis adalah upaya untuk menciptakan maslaha, bukan sekedar mencari keuntungan. Bisnis dalam Islam memiliki posisi yang sangat mulia sekaligus strategis karena bukan sekedar diperbolehkan di dalam Islam, melainkan justru diperintahkan oleh Allah dalam Al-Qur'an.

Pandangan Islam itu sendiri mewajibkan pelaksanaan CSR yang bukan hanya menyangkut pemenuhan kewajiban secara hukum dan moral, tetapi juga strategi agar perusahaan dan masyarakat tetap *survive* dalam jangka panjang. Jika CSR tidak dilaksanakan maka akan terdapat lebih banyak biaya yang harus ditanggung perusahaan. Sebaliknya jika perusahaan melaksanakan CSR dengan baik dan aktif bekerja keras mengimbangi hak-hak dari semua *stakeholders*

berdasarkan kewajaran, martabat, dan keadilan, serta memastikan distribusi kekayaan yang adil, maka akan benar-benar bermanfaat bagi perusahaan dalam jangka panjang. Seperti meningkatkan kepuasan, menciptakan lingkungan kerja yang aktif dan sehat, mengurangi stres karyawan meningkatkan moral, meningkatkan produktivitas, dan juga meningkatkan distribusi kekayaan di dalam masyarakat. Tujuan keadilan sosioekonomi dan distribusi pendapatan dan kekayaan yang merata merupakan bagian yang tak terpisahkan dari falsafah moral Islam dan didasarkan pada komitmennya yang pasti terhadap persaudaraan (*brotherhood*) dan kemanusiaan.

CSR dalam perspektif Islam merupakan sebuah sistem sosial dalam pembagian kekayaan berdasarkan kepada cara hidup dan hubungan kemanusiaan yang terjalin antara sesama umat Islam, dan juga antara umat Islam dengan golongan bukan Islam (*Hablun Min al-Nas*). Program CSR dalam Islam harus bersesuaian dengan maslaha dan maqasid al-Shari'ah, mewajibkan untuk mengedepankan kepentingan al-dharuriyyah tercapai lebih dahulu, dilanjutkan kepentingan al-hajiyyah dan al-tahsiniyyah. Walaupun demikian pencapaian ketiga kepentingan ini bukanlah sesuatu yang berlaku secara berturut-turut dan ketat, tetapi pencapaian ketiga piramida masalah ini menjadi petunjuk (*guidance*) bagi pengelola perusahaan dalam memutuskan program CSR yang tepat guna dan sasaran (Yusuf, 2010).

G. Rerangka Pikir

Penjelasan landasan teori dan teori-teori yang relevan, pembahasan mengenai pelaporan CSR perusahaan industri dalam perspektif konsep maslaha yang berdasarkan paradigm kritis dan pendekatan *Syariah Enterprise Theory* harus dimulai dari penjelasan dasarnya terlebih dahulu (*philosophical thinking*). Pelaporan CSR perusahaan industri dalam perspektif konsep sosial maslaha diharapkan mampu membawa bisnis yang relevan dengan kondisi lingkungan saat ini. Pelaporan CSR oleh perusahaan industri juga diharapkan mampu memaksimalkan fungsi dan perannya dengan cara-cara yang islami yang berujung pada kebaikan/kemanfaatan dan terhindarkan keburukan/kerusakan, yang pada gilirannya yakni terealisasinya kemakmuran dan kesejahteraan di muka bumi dan kemurnian pengabdian kepada Allah SWT. Dengan perealisasi nilai-nilai yang Islami dalam pelaporan CSR oleh perusahaan industri akan mencapai falah yang berupa kesejahteraan manusia, serta terwujudnya hayat thayyibah yakni kehidupan yang lebih baik. Secara sederhana, kerangka konseptual ini dapat dijelaskan melalui gambar berikut:

Gambar 2.2
Rerangka Pikir

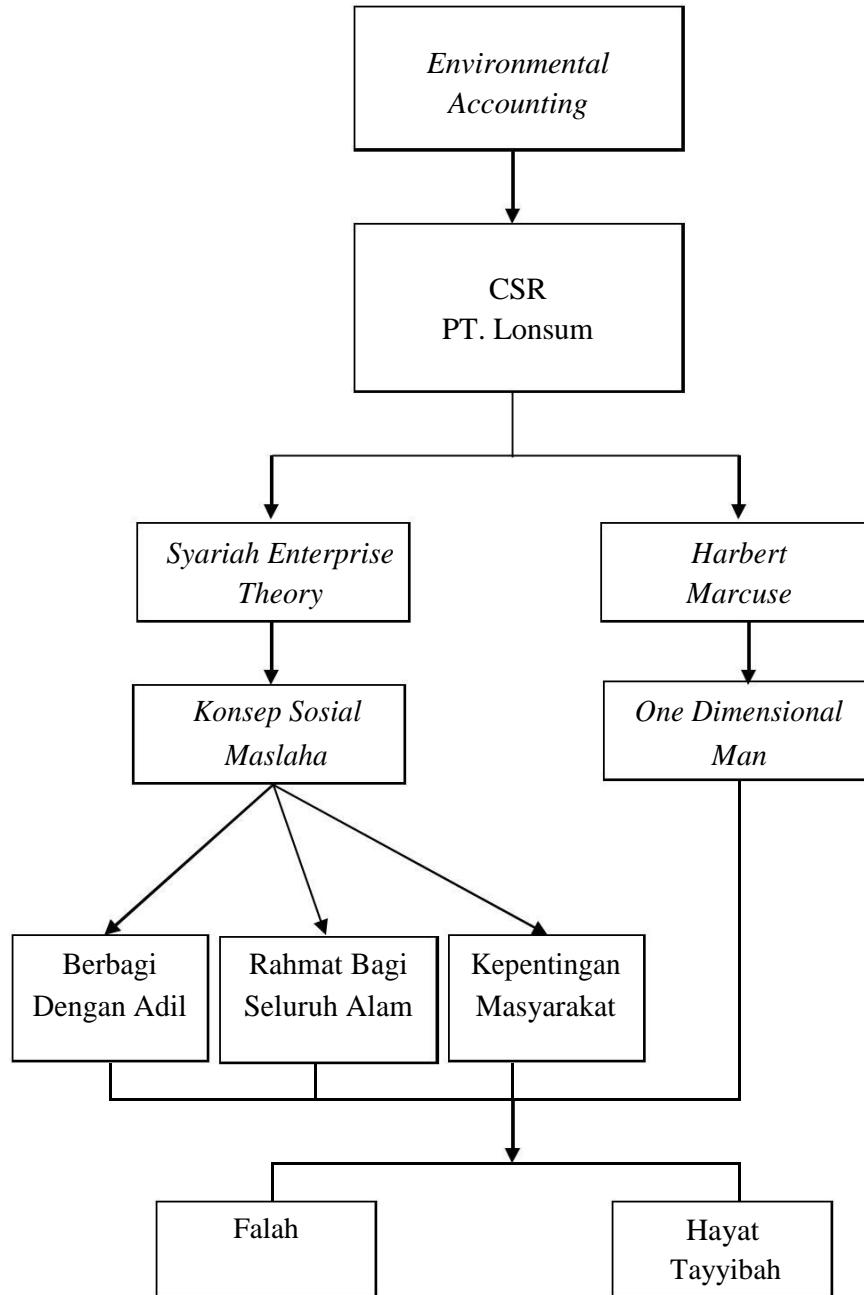

BAB III

METODOLOGI PENELITIAN

A. Jenis dan Lokasi Penelitian

Jenis penelitian yang digunakan adalah jenis penelitian kualitatif, yaitu; mendeskripsikan aspek-aspek yang berkaitan dengan objek penelitian secara mendalam. Sugiyono (2009) dalam Simamora dan Abdul (2013) mengatakan metoda penelitian kualitatif akan cocok digunakan untuk penelitian seperti hal-hal berikut yaitu: masalah penelitian belum jelas (masih remang-remang atau mungkin masih gelap), untuk memahami makna dibalik data yang tampak, untuk memahami interaksi sosial, untuk memahami perasaan orang lain, untuk mengembangkan teori, untuk memastikan kebenaran data dan untuk meneliti sejarah perkembangan. Sedangkan menurut Moleong (2005) dalam Simamora dan Abdul (2013) mendefinisikan penelitian kualitatif sebagai penelitian yang bermaksud untuk memahami fenomena tentang apa yang dialami oleh subjek penelitian misalnya perilaku, persepsi, motivasi, tindakan dan lain lain, secara holistik, dan dengan cara deskripsi dalam bentuk kata-kata dan bahasa, pada suatu konteks khusus yang alamiah dan dengan memanfaatkan berbagai metoda alamiah.

Penelitian kualitatif bertujuan untuk mengetahui makna yang tersembunyi, memahami interaksi sosial, mengembangkan teori, memastikan kebenaran data, dan meneliti sejarah perkembangan. Alasan yang utama dari pemilihan jenis penelitian kualitatif adalah kemauan dari diri sendiri untuk lebih memahami

bagaimana *Environmental Accounting* dalam hal ini pelaporan CSR yang akan ditinjau dari sudut pandang konsep social maslaha melalui pendekatan kritis marcuse yang digabungkan dengan *Syariah Enterprise Theory* pada perusahaan industri. Lokasi penelitian ini dilakukan di PT. PP. London Sumatra Indonesia Tbk. Palangisan Estate.

B. Pendekatan Penelitian

Penelitian ini menggunakan pendekatan paradigma kritis. Darmaji 2013) Paradigma ini memandang perubahan dilakukan lewat penyadaran (*consciousment*) dan pencerahan (*enlightenment*). Pendekatan ini digunakan karena CSR yang akan ditinjau melalui konsep social maslaha diharapkan mampu mewujudkan tanggung jawab sosial perusahaan (akuntansi pertanggung jawaban sosial) kepada stakeholder dan masyarakat sesuai tujuan syariat islam *Syariah Enterprise Theory* juga akan digunakan dalam penelitian ini yang dikombinasikan dengan konsep social maslaha yang berkaitan dengan tanggungjawab sosial perusahaan, serta dikolaborasikan dengan pemikiran dari Marcuse dengan teorinya masyarakat satu dimensi guna untuk memperkuat pendekatan tersebut.

C. Jenis dan Sumber Data Penelitian

Jenis data yang digunakan pada penelitian ini adalah data subyek. Data subyek merupakan data penelitian yang dilaporkan sendiri oleh responden secara individual atau secara kelompok yang sumbernya diklasifikasikan berdasarkan tanggapan (respon) yang diberikan oleh responden. Sumber data dalam penelitian ini yaitu data primer dan data sekunder. Data primer yang dimaksud dalam penelitian ini adalah data yang diperoleh langsung dari PT. PP. London Sumatra Indonesia Tbk. Palangisan Estate, seperti data hasil wawancara sesuai daftar

pertanyaan dan data sekunder adalah data yang diperoleh dari berbagai literature terutama materi tentang CSR dan konsep social maslaha serta data arsip pada PT. PP. London Sumatra Indonesia Tbk. Palangisan Estate.

D. Teknik Pengumpulan Data

Teknik pengumpulan data adalah bagaimana peneliti dapat memperoleh data yang sesuai dengan lingkup penelitiannya. Teknik pengumpulan data yang digunakan dalam penelitian ini adalah sebagai berikut :

1. Observasi

Sugiyono (2014:78), observasi atau yang disebut pengamatan meliputi kegiatan pemuatan perhatian terhadap sesuatu objek dan lebih banyak menggunakan salah satu dari pancaindra yaitu indra penglihatan. Observasi akan lebih efektif jika informasi yang hendak diambil berupa kondisi atau fakta alami, tingkah laku dan hasil kerja responden dalam situasi alami. Dalam hal ini peneliti melakukan pengamatan langsung pada lokasi penelitian dengan tujuan menganalisis pelaporan CSR oleh PT. PP. London Sumatra Indonesia Tbk. Palangisan Estate.

2. Wawancara

Sugiyono (2014:231) Wawancara digunakan sebagai tehnik pengumpulan data apabila peneliti ingin melakukan studi pendahuluan untuk menemukan permasalahan yang harus diteliti dan juga apabila peneliti ingin mengetahui hal – hal dari responden yang lebih mendalam. Teknik pengumpulan data ini mendasarkan diri pada laporan tentang diri sendiri atau *self – report* atau setidaknya pada pengetahuan dan atau keyakinan pribadi. Metode wawancara yang digunakan adalah wawancara terpimpin sehingga peneliti menggunakan daftar

pertanyaan yang diajukan kepada pihak PT. PP. London Sumatra Indonesia Tbk. Palangisan Estate. yang terlibat dalam pelaporan CSR yaitu bagian personalia dan kepala cabang.

3. Studi Pustaka

Teknik pengumpulan data dengan melakukan penelusuran dengan menggunakan referensi dari buku, jurnal, makalah dan perundang-undangan terkait dengan objek penelitian untuk mendapatkan konsep dan data-data yang relevan dengan permasalahan yang dikaji sebagai penunjang penelitian.

4. Dokumentasi

Sugiyono (2014) Pada teknik ini, peneliti dimungkinkan memperoleh informasi dari bermacam-macam sumber tertulis atau dokumen yang ada pada responden atau tempat. Pengumpulan data berupa data-data sekunder yang berupa dokumen-dokumen yang berkaitan dengan pelaporan CSR PT. PP. London Sumatra Indonesia Tbk. Palangisan Estate.

5. *Internet searching*

Merupakan penelitian yang dilakukan dengan mengumpulkan berbagai tambahan referensi yang bersumber dari internet guna melengkapi referensi penulis serta digunakan untuk menemukan fakta atau teori berkaitan masalah yang diteliti.

E. *Instrument Penelitian*

Sugiyono (2014) Instrument penelitian adalah suatu alat untuk memperoleh data, yang diperlukan peneliti sudah melakukan pengumpulan informasi di lapangan. Dalam penelitian kualitatif, yang menjadi instrument penelitian

terpenting adalah peneliti itu sendiri. Peneliti mungkin menggunakan alat-alat bantu untuk mengumpulkan data seperti :

1. Alat tulis
2. Alat perekam
3. Daftar pertanyaan wawancara.
4. Buku, jurnal, dan referensi lainnya.

F. *Pengelolaan dan Analisis Data*

Pengolahan data dilakukan setelah data diperoleh dari hasil wawancara, dokumentasi, dan observasi. Langkah–langkah yang dilakukan, yaitu:

1. Peneliti memulai mengorganisasikan semua data yang telah dikumpulkan.
2. Membaca data secara keseluruhan dan membuat catatan pinggir mengenai data yang dianggap penting kemudian melakukan pengkodean data.
3. Menemukan dan mengelompokkan pernyataan yang dirasakan oleh responden dengan melakukan horizontaliting yaitu setiap pernyataan yang tidak relevan dengan topik dan pertanyaan maupun pernyataan yang bersifat repetitive atau tumpang tindih dihilangkan.
4. Reduksi data (*Data Reduction*), memilah, memusatkan, dan menyederhanakan data yang baru diperoleh dari penelitian yang masih mentah yang muncul dari catatan–catatan tertulis di lapangan.
5. Penyajian data, yaitu dengan merangkai dan menyusun informasi dalam bentuk satu kesatuan, selektif dan dipahami.
6. Perumusan dalam simpulan, yakni dengan melakukan tinjauan ulang di lapangan untuk menguji kebenaran dan validitas makna yang muncul disana.

Hasil yang diperoleh diinterpretasikan, kemudian disajikan dalam bentuk naratif.

G. Pengujian Keabsahan Data

Di dalam pengujian keabsahan data, metode penelitian kualitatif menggunakan *validity* internal (*credibility*) pada aspek nilai kebenaran, pada penerapannya ditinjau dari validitas eksternal (*transferability*), dan realibilitas (*dependability*) pada aspek konsistensi, serta obyektivitas (*confirmability*) pada aspek naturalis (Sugiyono, 2014). Pada penelitian kualitatif, tingkat keabsahan lebih ditekankan pada data yang diperoleh. Melihat hal tersebut maka kepercayaan data hasil penelitian dapat dikatakan memiliki pengaruh signifikan terhadap keberhasilan sebuah penelitian. Namun dalam penelitian ini hanya digunakan dua pengujian yang sesuai, yaitu *uji credibility* (validitas internal), *transferability* (validitas eksternal).

1. Uji Validitas Internal

Data yang valid dapat diperoleh dengan melakukan uji kredibilitas (validitas internal) terhadap data hasil penelitian sesuai dengan prosedur uji kredibilitas data dalam penelitian kualitatif. Adapun macam-macam pengujian kredibilitas menurut Sugiyono (2014) antara lain dilakukan dengan perpanjangan pengamatan, peningkatan ketekunan dalam penelitian, triangulasi, diskusi dengan teman sejawat, analisis kasus negatif, dan membercheck.

- a. Perpanjangan Pengamatan Hal ini dilakukan untuk menghapus jarak antara peneliti dan narasumber sehingga tidak ada lagi informasi yang disembunyikan oleh narasumber karena telah memercayai peneliti. Selain itu, perpanjangan pengamatan dan mendalam dilakukan untuk mengecek

kesesuaian dan kebenaran data yang telah diperoleh. Perpanjangan waktu pengamatan dapat diakhiri apabila pengecekan kembali data di lapangan telah kredibel.

- b. Meningkatkan ketekunan pengamatan yang cermat dan berkesinambungan merupakan wujud dari peningkatan ketekunan yang dilakukan oleh peneliti. Ini dimaksudkan guna meningkatkan kredibilitas data yang diperoleh. Dengan demikian, peneliti dapat mendeskripsikan data yang akurat dan sistematis tentang apa yang diamati.
- c. Triangulasi Ini merupakan teknik yang mencari pertemuan pada satu titik tengah informasi dari data yang terkumpul guna pengecekan dan pembandingan terhadap data yang telah ada.

1) Triangulasi Sumber, yaitu menguji kredibilitas data dilakukan dengan cara mengecek data yang telah diperoleh melalui beberapa sumber. Data yang diperoleh kemudian dideskripsikan dan dikategorisasikan sesuai dengan apa yang diperoleh dari berbagai sumber tersebut. Peneliti akan melakukan pemilahan data yang sama dan data yang berbeda untuk dianalisis lebih lanjut.

2) Triangulasi data, yaitu menggali kebenaran informasi tertentu melalui berbagai metode dan sumber perolehan data. Misalnya, selain melalui sumber data utama yaitu *annual report*, peneliti bisa menggunakan sumber data pendukung lainnya seperti berita-berita terkait aktivitas Pelaporan Keuangan di berbagai media. Tentu masing-masing cara itu akan menghasilkan bukti atau data yang berbeda, yang selanjutnya akan memberikan pandangan (*insights*) yang berbeda pula mengenai fenomena

yang diteliti. Berbagai pandangan itu akan melahirkan keluasan pengetahuan untuk memperoleh kebenaran handal.

- d. Menggunakan Bahan Referensi. Bahan referensi adalah pendukung untuk membuktikan data yang telah ditemukan oleh peneliti. Bahan yang dimaksud dapat berupa alat perekam suara, kamera, *handycam* dan lain sebagainya yang dapat digunakan oleh peneliti selama melakukan penelitian. Bahan referensi yang dimaksud ini sangat mendukung kredibilitas data.
- e. Diskusi, yakni diskusi yang dilakukan dengan orang yang kompeten pada bidangnya dan mampu memberikan masukan ataupun sanggahan sehingga memperoleh kemantapan terhadap hasil penelitian. Teknik ini digunakan agar peneliti dapat mempertahankan sikap terbuka dan kejujuran serta memberikan kesempatan awal yang baik untuk memulai menjejaki dan mendiskusikan hasil penelitian dengan orang yang dianggap kompeten.

2. Validitas Eksternal (*Transferability*)

Nilai yang diperoleh dalam temuan penelitian kualitatif tidak bersifat universal tetapi dapat diterapkan apabila memiliki konteks dan situasi yang mirip dengan objek penelitian. Untuk mengetahui hal tersebut, maka perlu dilakukan pengujian *transferability* guna memberikan uraian yang rinci, jelas dan sistematis, dan dapat dipercaya oleh pembaca mengenai hasil penelitian. Dengan demikian, generalisasi dapat dihindari oleh pembaca karena telah memahami seluk beluk data yang diperoleh dalam penelitian. Pembaca akan bijak untuk menerapkan hasil penelitian tersebut sesuai dengan konteks dan situasi yang identik dengan penelitian yang dimaksud. Agar orang lain dapat memahami hasil penelitian ini

dan untuk selanjutnya dapat diterapkan, maka pembuatan laporan ini akan dibuat secara rinci, jelas, sistematis, dan dapat dipercaya. Sehingga ada kemungkinan untuk menerapkan hasil penelitian tersebut, maka peneliti dalam membuat laporannya mengambil keempat prinsip tersebut. Dengan demikian, maka pembaca akan memperoleh pemahaman yang lebih jelas atas hasil penelitian tersebut, sehingga dapat memutuskan bisa atau tidaknya hasil penelitian ini diaplikasikan ditempat lain. Bila pembaca memperoleh gambaran yang sedemikian jelasnya, salah satunya jika hasil penelitiannya dapat diberlakukan (*transferability*), maka laporan tersebut memenuhi standar *transferability*.

BAB IV

HASIL DAN PEMBAHASAN

A. HASIL PENELITIAN

1. *Gambaran Umum Perusahaan*

a. Sejarah Singkat Perusahaan

Sejarah PT.PP London Sumatra Indonesia Tbk berawal dari satu abad yang lalu di tahun 1906 melalui inisiatif Harrisons & Crossfield Plc, perusahaan perkebunan dan perdagangan yang berbasis di London. Perkebunan LondonSumatra, yang kemudian lebih dikenal dengan nama (Lonsum), berkembang menjadi salah satu perusahaan perkebunan terkemuka di dunia, dengan lebih 100.000 hektar perkebunan kelapa sawit, karet, kakao dan teh di empat pulau terbesar di Indonesia.

Awal berdirinya, perseroan melakukan diversifikasi melalui penanaman karet, teh dan kakao. Di awal kemerdekaan Indonesia, Lonsum lebih memfokuskan usahanya pada tanaman karet, dan kemudian beralih ke kelapa sawit di era tahun 1980. Pada akhir decade ini, kelapa sawit telah menggantikan karet sebagai komoditas utama perseroan. Lonsum memiliki sebanyak 38 perkebunan inti dan 13 perkebunan plasma di Sumatera, Jawa, Kalimantan dan Sulawesi, yang memanfaatkan keunggulan Perseroan di bidang penelitian dan pengembangan, keahlian di bidang agro-manajemen, serta tenaga kerja yang terampil dan profesional.

Lingkup usaha telah berkembang meliputi pemulaan tanaman, penanaman, pemanenan, pengelolaan dan penjualan produk-produk kelapa sawit, karet, kakao dan teh. Perseroan memiliki 22 fasilitas pengolahan di Sumatera, Jawa,

kalimantan dan Sulawesi. Lonsum juga dikenal sebagai produsen bibit kelapa sawit yang berkualitas, yang kini menjadi salah satu pendorong pertumbuhan Perseroan.

Lonsum merupakan penghasil minyak sawit lestari (CSPO) terbesar kedua di Indonesia yang telah menerima sertifikasi Roundtable on Sustainable Palm Oil (RSPO) di tahun 2009 setelah pelaksanaan audit ahli independen atas perkebunan dan pabrik kelapa sawit di Sumatra Utara. Komitmen Lonsum sebagai produsen minyak kelapa sawit lestari terus berlanjut dengan keberhasilan menyelesaikan audit tahunan di tahun 2010.

Tahun 1994, Harrisons & Crosfield menjual seluruh sahamnya di Lonsum kepada PT. Pan London Sumatra Plantations (PPLS), yang kemudian mencatatkan Lonsum Sebagai perusahaan publik melalui pencatatan saham di Bursa Efek Jakarta dan Surabaya pada tahun 1996. Pada bulan Oktober 2007, Indofood Agri Resources Ltd (IndoAgri), anak perusahaan PT. Indofood Sukses Makmur Tbk di bidang perkebunan, menjadi pemegang saham mayoritas Perseroan melalui anak perusahaannya di Indonesia, PT. Salim Ivomas Pratama (SIMP), sehingga Perseroan menjadi bagian dari Indofood Group (Grup). Di bulan Desember 2010, IndoAgri melepaskan 8% kepemilikannya di Lonsum, dimana 3,1% dijual ke SIMP. Pelepasan kepemilikan ini telah meningkatkan porsi saham bagi investor public menjadi sebesar 40,5% dari 35,6%.

b. Visi, Misi, dan

Tujuan Visi

Visi PT. PP. London Sumatera Indonesia Tbk, adalah menjadi perusahaan perkebunan yang efisien dengan memberikan strategi yang meliputi :

- a. Perusahaan perkebunan dan peningkatan kapasitas produksi.
 - b. Efisien operasi dan biaya.
 - c. Pengembangan secara terus menerus dalam program penelitian.
- pengembangan, serta produksi CPO (Crude Palm Oil), karet dan coklat.

Misi

Misi PT. PP. London Sumatra Indonesia Tbk, adalah *“meningkatkan kesejahteraan rakyat dengan menyediakan lapangan pekerjaan yang luas dan menjadi salah satu penghasil pajak terbesar untuk negara.”*

Tujuan

Tujuan PT. PP. London Sumatra Indonesia Tbk, adalah *“menjadi perusahaan terbaik dan menghasilkan keuntungan yang ditargetkan.”*

c. Struktur Organisasi

Struktur organisasi merupakan salah satu unsur terpenting dalam suatu organisasi atau perusahaan. Fungsi struktur organisasi diantaranya adalah untuk pembagian wewenang, menyusun pembagian kerja dan merupakan suatu sistem komunikasi. Dengan demikian kegiatan yang beraneka ragam dalam suatu perusahaan disusun secara teratur sehingga tujuan usaha yang telah ditetapkan sebelumnya dapat tercapai dengan baik.

Penerapan struktur organisasi dari suatu perusahaan selalu berbeda-beda antara yang satu dengan yang lainnya. Untuk menetapkan suatu struktur organisasi harus dilihat sesuai dengan jenis perusahaan dan lingkup kebutuhan perusahaan yang menggunakannya. Adapun struktur organisasi yang dipergunakan PT. PP. London Sumatera Indonesia Tbk, adalah struktur organisasi garis, yang perlimpahan wewenang berlangsung secara vertikal yaitu dari pimpinan tertinggi

kepada para bagian atau departemen yang bersangkutan. Dengan adanya struktur organisasi yang memisahkan fungsi dengan jelas, maka dapat diperoleh keuntungan sebagai berikut :

- a. Terciptanya arus komunikasi yang baik dalam perusahaan.
- b. Terhindarnya konflik dalam pelaksanaan kegiatan kerja.
- c. Mendapatkan ketegasan fungsi dan tanggung jawab dari masing-masing karyawan.
- d. Terwujudnya hubungan yang harmonis antar karyawan dalam perusahaan

Berikut struktur organisasi PT. PP. London Sumatra Indonesia, Tbk

Gambar 4.1

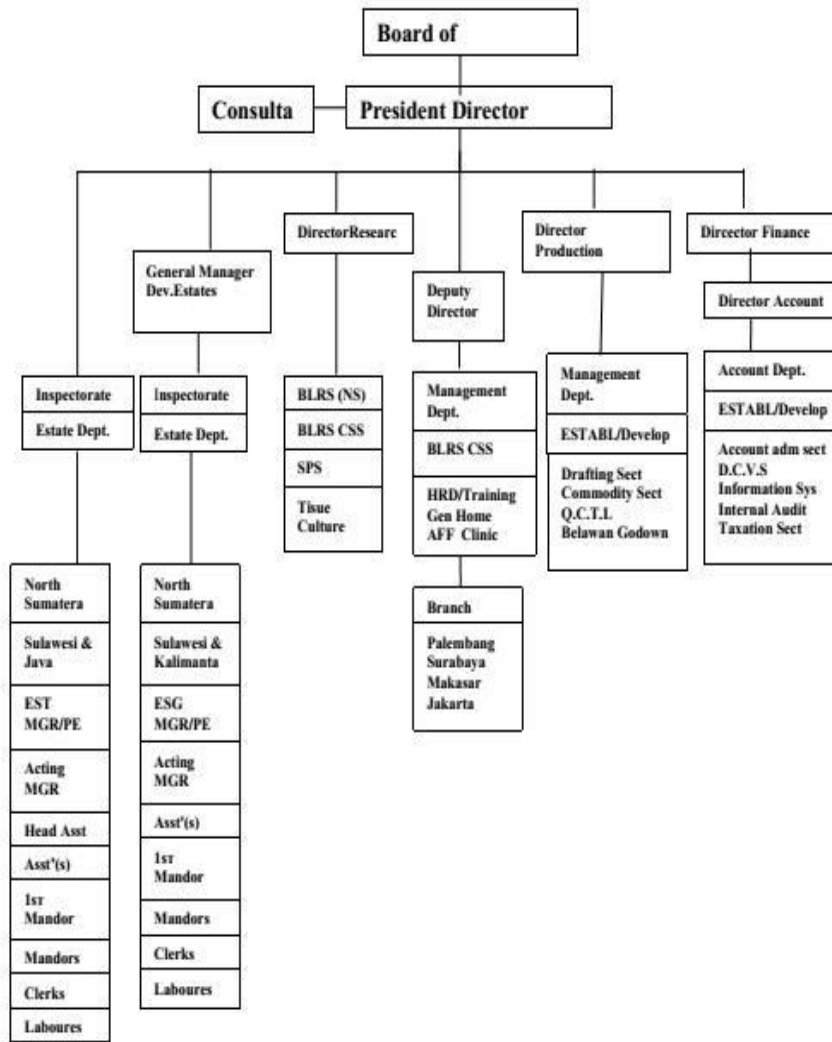

2. Implementasi CSR PT. PP. London Sumatra Indonesia Tbk.

Palangisan Estate

a. Seluk Beluk CSR PT. PP London Sumatra Indonesia Tbk. Palangisan Estate

CSR PT. PP London Sumatra Indonesia Tbk. Palangisan Estate, yang kemudian disebut PT Lonsum dimulai sejak tahun 2001. Penerapan awalnya dimulai dengan program pengadaan sumur bor untuk masyarakat sekitar, lengkap dengan semua peralatan dan perlengkapan penunjangnya, guna untuk memudahkan masyarakat dalam mendapatkan air bersih. Hal ini sejalan dengan yang dinyatakan oleh bapak yahya selaku kasub keuangan PT Lonsum dalam wawancaranya :

“PT Lonsum ee.. melaksanakan program CSR sejak tahun 2001. Program awalnya itu dengan pengadaan sumur bor beserta alat penunjangnya, untuk membantu masyarakat mendapatkan air bersih.”

Pernyataan bapak yahya diatas diperkuat oleh bapak agus selaku kasub sumber daya manusia PT Lonsum dalam wawancaranya, bahwa:

“Kami mulai melakukan CSR tahun 2001, yaitu pengadaan sumur bor di beberapa desa disekitar sini. Kemudian kami juga melaksanakan program CSR di beberapa desa seperti sumur bor di Desa Bontominasa dan Desa Tibona, rehabilitasi sekolah MIS di Desa Pattiroang, perbaikan jalan di sekitar area perkebunan karet, bantuan kepada masyarakat tidak mampu dan sumbangan terhadap pembangunan masjid di Kec. Ujung Loe, serta bantuan kepada tenaga honorer.

Dari beberapa hasil wawancara diatas, maka secara nyata dapat dikatakan bahwa, program CSR yang dilaksanakan perusahaan terbilang sudah cukup lama. Implementasi CSR bukanlah tanpa sebab, perusahaan menganggap masyarakat disekitar perusahaan sebagai pihak-pihak yang perlu mendapat perhatian. Berdasarkan pada tujuan perusahaan melakukan CSR, perusahaan

menempatkan masyarakat sebagai mitra untuk menjalin kerjasama. Hal ini sama dengan kandungan yang terdapat dalam konsep sosial maslaha, yang menekankan bahwa tanggung jawab sosial perusahaan adalah sebuah bentuk kesejahteraan bagi masyarakat banyak. Meskipun demikian, disisi lain dengan pelaksanaan CSR ini perusahaan senantiasa menjaga silaturahmi yang baik dengan masyarakat sekitar.

Hal ini diperkuat dengan pernyataan bapak yahya selaku kasub keuangan PT Lonsum, bahwa:

“Tujuan PT Lonsum dalam melakukan CSR, tidak lain untuk menjalin kerjasama dan silaturahmi dengan masyarakat sekitar, dengan memberikan bantuan sarana yang dibutuhkan. Salah satunya yaitu membantu kelancaran pelaksanaan pendidikan di Bulukumba seperti pembangunan sekolah dasar di Desa Pitujung, tiga ruangan, bantuan buku di sekitar Balombessi, Palangisan, bantuan beasiswa dari SD, SMP, dan SMA yang sudah berjalan dua tahun dan mengadakan pelatihan terhadap guru-guru mulai dari TK, SD, SMP dan SMA yang hingga kini terus berjalan.”

Pernyataan bapak yahya diatas diperkuat dengan apa yang dikatakan oleh bapak agus selaku kasub sumber daya manusia PT Lonsum, bahwa:

“Kami memberikan bantuan kepada masyarakat biasanya sesuai dengan apa yang mereka butuhkan. Sebelum itu kami juga terjun langsung kelapangan untuk melihat hal-hal apa saja yang mereka butuhkan, hal ini untuk menghindari jangan sampai apa yang kami berikan tidak terlalu bermanfaat bagi masyarakat.”

Penjelasan tersebut dapat ditafsirkan, bahwa dasar perusahaan melakukan CSR tidak lain adalah untuk menjalin kerjasama dan tetap menyambung tali silaturahmi perusahaan dengan masyarakat sekitar. Namun pernyataan tersebut nampaknya tidak sejalan dengan pendapat salah satu tokoh masyarakat yaitu bapak abdullah yang menjadi informan, beliau mengatakan bahwa:

“Perusahaan adalah pemilik modal, mereka berbisnis dan untuk itu perusahaan harus share keuntungan dia untuk masyarakat. Dari yang

simpel, misalnya perusahaan dimintai sumbangan sponsor kegiatan mahasiswa, pembangunan masjid, dan sebagainya.”

Pernyataan yang dilontarkan oleh bapak abdullah sedikit menyinggung pihak PT Lonsum, dimana bapak abdullah masih menganggap bahwa pihak perusahaan melakukan berbagai kegiatan CSR semata-mata hanya untuk meningkatkan citra merek dan menambah daya tarik perusahaan yang akan mempengaruhi nilai pasar perusahaan, sehingga dapat membuat perusahaan bertahan dan keberlangsungan perusahaan pun akan terjamin.

Pernyataan bapak abdullah diatas diperkuat dengan apa yang dikatakan oleh ibu nurhama selaku masyarakat sekitar perusahaan, bahwa:

“Sekarang kan variasinya sudah sangat kompleks dan beragam, sehingga hanya ditujukan pada pemberdayaan komunitas yang lebih signifikan. sedangkan praktik bisnis perusahaan yang sangat masif, eksploitatif, dan ekstraktif akan mempengaruhi keseimbangan alam dan sosial. Sehingga seharusnya bisnis harus bertanggung jawab terhadap perubahan keseimbangan tersebut sebagai akses dari praktik bisnis yang dilakukannya.”

Dikaitkan dengan beberapa pernyataan diatas, dapat disimpulkan bahwa CSR PT Lonsum hanya sekedar melakukan tanggung jawab, karena terikat peraturan perundang-undangan yang ada. Sehingga PT Lonsum masih dianggap sebagai perusahaan yang tidak memberikan manfaat yang jelas bagi masyarakat sekitar perusahaan. Seperti yang dinyatakan oleh bapak ikhsan selaku aparat pemerintah, bahwa :

“Seharusnya pihak Lonsumlah yang memperbaiki akses jalan yang rusak disekitar wilayah perusahaan, kan itu termaksud akses jalan yang tiap hari dilalui oleh pihak perusahaan. Tapi toh nyatanya jalanan masih banyak yang berlubang dan pihak lonsum sepertinya tidak menghiraukan masalah tersebut.”

Hal ini sepaham dengan pernyataan Tafti, dkk (2012) yang mengutip pernyataan dari Tan dan Komaran bahwa berdasarkan unit analisis individu dan

aspek dasar tanggung jawab sosial ada beberapa konsep yang menjadi acuan dalam mewujudkan tanggung jawab sosial, yaitu: prinsip persahabatan, pelayanan dan amal, pendekatan yang ramah lingkungan, kinerja sosial, dan keuntungan dari tanggung jawab sosial. Dimana menyambung tali silaturahmi termasuk dalam prinsip persahabatan, pelayanan dan amal, sehingga perusahaan dalam pelaksanaan CSRnya seharusnya menganggap masyarakat bukan sebagai pihak luar perusahaan, akan tetapi merupakan pihak yang memiliki keterkaitan erat, sehingga perlunya menjaga ikatan persahabatan dan tali silaturahmi. Namun pihak perusahaan merasa telah menjalankan tanggung jawab sosialnya kepada masyarakat, hal tersebut berdasarkan pernyataan bapak yahya selaku kasub keuangan PT Lonsum bahwa:

“Dalam pengelolaan CSR yang dilakukan oleh pihak perusahaan, kami berupaya untuk melibatkan pemerintah masyarakat dan tokoh masyarakat itu sendiri. Hanya saja tidak semua masyarakat dan tokoh masyarakat terjun langsung dalam proses pengawasan tersebut, ada perwakilan dari masyarakat itu sendiri tetapi secara tidak langsung masyarakat ikut serta dalam pengawasan suatu kegiatan tersebut yang kami lakukan.

Industri dan korporasi berperan untuk mendorong pertumbuhan ekonomi yang sehat dengan mempertimbangkan pula faktor lingkungan hidup. Dunia usaha tidak lagi hanya memperhatikan catatan keuangan perusahaan semata (*single bottom line*), melainkan sudah meliputi keuangan, sosial, dan aspek lingkungan biasa disebut (*Triple bottom line*) sinergi tiga elemen ini merupakan kunci dari konsep pembangunan berkelanjutan. Sehingga fungsi CSR tidak hanya sebagai suatu kewajiban menjalankannya saja, namun berproses kepada dampak yang lebih dalam lagi yakni bagaimana CSR bisa menuntaskan kemiskinan dan berhasil menggerakkan sektor riil, seperti yang dilontarkan oleh bapak agus selaku kasub

sumber daya manusia PT Lonsum bahwa:

“Upaya yang dilakukan oleh PT. Lonsum dalam pengelolaan CSR (*Corporate Sosial Responsibility*) di Kec. Ujung Loe Kab. Bulukumba sangat efektif sejauh ini, dimana kami melakukan suatu kegiatan CSR sesuai dengan peraturan tanggung jawab sosial perusahaan dalam UU. Perseroan terbatas terhadap bagaimana meberdayakan masyarakat, peningkatan ekonomi dan keselamatan lingkungan.”

Penerapan konsep tanggung jawab sosial perusahaan atau CSR bagi masyarakat yang menjadi kewajiban perusahaan harus berkelanjutan, tak lagi hanya insidental. Selama ini CSR memang bersifat sukarela, sehingga penerapannya pun bebas tafsir berdasarkan kepentingan masing-masing. Namun, pada pelaksanaannya banyak aktivitas CSR yang bias. Akitivitas-aktivitas yang dilakukan seringkali hanya bagian kegiatan promosi produk atau perusahaan belaka.

Banyak perusahaan yang memberikan sejumlah uang dan barang kepada sekelompok masyarakat, kemudian dengan bantuan jasa pemoles citra, aktivitas tersebut disulap menjadi aktivitas tanggung jawab sosial perusahaan. Oleh sebab itu, ada baiknya CSR harus dikelola secara baik dan benar dimana penempatan CSR tersebut harus berimbang, 20% untuk pendidikan, 30% untuk pembangunan daerah setempat dan selebihnya untuk menggerakkan sektor riil, dimana keuntungan yang diperoleh dari kredit bergulir tersebut harus digulirkan lagi tidak boleh dianggap sebagai laba perusahaan namun diakumulasikan dengan dana CSR untuk tahun depan. Seperti harapan bapak abdullah selaku tokoh masyarakat bahwa:

“Untuk pengelolaan tanggung jawab sosial pihak perusahaan seharusnya melandasinya dengan niat sehingga perusahaan tidak lagi terlalu terfokus hanya kepada kegiatan ekonomi dan produksi yang mereka lakukan, agar

tidak melupakan keadaan masyarakat di sekitar wilayah beroperasinya dan juga tidak melupakan aspek-aspek kelestarian lingkungan.”

Manusia diberi kebebasan untuk memiliki harta, berlomba-lomba untuk mendapatkannya, dan membelanjakannya. Ia pun berhak menyimpan, menyumbang, dan mewariskan hartanya untuk anaknya. Dengan kebebasan yang diberikan itu sehingga menjadi makhluk yang pantas menjadi khalifa Allah dan pemakmur dibumi. Disamping itu, tanggung jawab bisnis terhadap orang di lingkungannya dengan mengikutsertakan mereka sebagai pekerja, dengan tidak sangat membatasi jumlah pekerja karena takut biaya tenaga kerja terlalu tinggi, maka bisnis juga memiliki tanggung jawab sosial lainnya. Dunia bisnis hidup di tengah-tengah masyarakat. Kehidupannya tidak bisa lepas dari kehidupan masyarakat. Oleh sebab itu ada suatu tanggung jawab sosial yang dipikul oleh bisnis yang menuai banyak kritik oleh masyarakat terhadap bisnis yang kurang memperhatikan lingkungan.

Ide tanggung jawab sosial pada dasarnya adalah bagaimana perusahaan memberi perhatian kepada lingkungannya, terhadap dampak yang terjadi akibat kegiatan operasional perusahaan. Seperti yang disampaikan oleh ibu nurhama selaku masyarakat disekitar perusahaan bahwa:

“Kewajiban-kewajiban sebuah organisasi atau perusahaan itu tidak lain untuk melindungi dan memberi kontribusi kepada masyarakat maupun lingkungan sekitar dimana ia beroperasi”

Hal yang sama juga dinyatakan oleh bapak abdullah selaku tokoh masyarakat dalam wawancaranya:

“Selain menghasilkan keuntungan, pihak perusahaan juga seharusnya membantu memecahkan masalah- masalah sosial masyarakat, karena perusahaan secara tidak langsung ikut menciptakan masalah tersebut.”

Dikaitakan dengan beberapa pernyataan diatas maka salah satu motif perusahaan dalam melaksanakan CSR (*Corporate Social Responsibility*) dan menjadi bagian penting adalah menjalin hubungan yang baik dengan regulator. Dimana perusahaan berdiri berdasarkan izin yang diberikan pemerintah, dan diharapkan mampu berkontribusi dalam pembangunan melalui pembayaran kewajiban berupa pajak dan lainnya, juga secara sadar turut membangun kepedulian terhadap meningkatkan kesejahteraan masyarakat dan lingkungan.

Manfaat CSR bagi masyarakat adalah akan meningkatkan nilai-tambah adanya perusahaan di suatu daerah karena akan menyerap tenaga kerja, meningkatkan kualitas sosial di daerah tersebut. Seperti yang dinyatakan oleh bapak agus selaku kasub sumber daya manusia PT Lonsum bahwa:

“Intinya manfaat CSR (*Corporate Sosial Responsibility*) bagi masyarakat yaitu dapat mengembangkan diri dan usahanya sehingga sasaran untuk mencapai kesejahteraan tercapai.”

Pernyataan bapak agus dibenarkan oleh bapak yahya selaku kasub keuangan PT Lonsum yang menyatakan bahwa:

“Dari masyarakat sendiri telah merasakan manfaat dengan keberadaanya PT. Lonsum di desa mereka dengan mempekerjakan masyarakat di perusahaan sehingga dapat meringankan beban mereka.”

Kedua pernyataan tersebut diakui oleh bapak abdullah selaku tokoh masyarakat, dimana beliau mengatakan bahwa:

“kami mengakui manfaat dari keberadaan PT Lonsum di daerah kami karena dengan keberadaan perusahaan tersebut banyak masyarakat telah mampu menyekolahkan anak-anak mereka serta mereka juga dapat membangun rumah sendiri dengan hasil upah yang mereka dapat, dan tidak dapat dipungkiri bahwa masyarakat terbantu dengan keberadaan perusahaan tersebut.”

Terkait dengan dana CSR yang digelontorkan oleh PT Lonsum yang tiap tahunnya berkisar miliaran rupiah ini masih menjadi tanda tanya besar bagi masyarakat bulukumba sendiri hal ini dikarenakan dana CSR perusahaan tidak dikelola oleh daerah, namun dikelola oleh pusat karena belum adanya regulasi pengelolaan dana CSR di daerah. Seperti yang dilontarkan oleh bapak ikhsan selaku aparat pemerintah dalam wawancaranya bahwa:

“Pusat yang kelola dana CSR-nya, memang untuk daerah, cuma kita tidak tau apa mereka mengerjakannya”

Dari redaksi diatas PT Lonsum masih di anggap tidak berkontribusi kepada daerah, karena masih di kelola oleh pusat. Namun hal tersebut dibantah oleh bapak yahya selaku kasub keuangan PT Lonsum bahwa:

“Salah kalau daerah bilang lonsum tidak berkontribusi, Miliaran kita keluarkan setiap tahunnya, termaksud permintaan bantuan berupa proposal kita bantu, dan termasuk pembangunan di seputar perusahaan, kita bisa liat langsung”

Perda yang telah ditetapkan pada 31 Desember 2015, saat ini masih menunggu hasil evaluasi dari biro hukum Provinsi Sulawesi-Selatan, mulai dari besaran dana yang di berikan ke daerah. Sehingga PT Lonsum mampu memberikan kontribusi secara signifikan terhadap pembangunan di daerah yang berjuduk Bumi Panrita Lopi ini.

Dalam pelaksanaan CSR, PT Lonsum melakukan keterlibatan langsung dengan masyarakat setempat yang terkait langsung dengan perusahaan. Dalam setiap kegiatan CSR, masyarakat ini turut dilibatkan secara langsung dalam kegiatan yang dilaksanakan, yang terlebih dahulu telah berkoordinasi dengan pemerintah setempat. Seperti yang dikemukakan oleh bapak yahya selaku kasub keuangan PT Lonsum, dalam wawancaranya:

“Kalau di PT Lonsum sendiri, kami terjun langsung pada masyarakat dalam mengajak masyarakat setempat untuk ikut berpartisipasi.”

Pernyataan bapak yahya diatas dibenarkan oleh bapak agus selaku kasub sumber daya manusia PT Lonsum yang menyatakan dalam wawancaranya:

“Perusahaan itu sering menyumbang kepada masyarakat, seperti pemberian bingkisan pada bulan ramadan. Tapi kalau yang ini perusahaan terjun langsung kepada masyarakat, seperti halnya juga pembuatan sumur bornya itu langsung kepada masyarakat.”

Pernyataan tersebut sejalan dengan beberapa bentuk keterlibatan perusahaan dalam CSR. Menurut Darmawati (2014) yang mengutip pernyataan dari Saidi dan Abidin (2004), terdapat empat model atau pola CSR yang umumnya diterapkan oleh perusahaan, yaitu: keterlibatan langsung, melalui yayasan atau organisasi sosial perusahaan, bermitra dengan pihak lain, dan mendukung atau bergabung dalam suatu konsorsium. Dalam kasus PT Lonsum, perusahaan melakukan model CSR yaitu melalui keterlibatan langsung dengan pihak lain. Berdasar pada pernyataan diatas, perusahaan menyalurkan secara langsung bantuan CSRnya.

b. Pandangan PT. PP. London Sumatra Indonesia Tbk. Palangisan

Estate terhadap CSR

Pada tahun 1960-an, ketika CSR pertama kali muncul banyak perusahaan yang menganggapnya sebagai beban filantropi perusahaan, penurunan keuntungan demi sosial atau lingkungan. Hal ini muncul bukan karena tanpa alasan. Pemahaman perusahaan yang menganggap CSR hanyalah beban bagi perusahaan, dikarenakan persentase dana yang dialokasikan pada kegiatan CSR diambil dari laba bersih perusahaan. Akan tetapi, seiring berjalannya waktu, sudah banyak perusahaan yang tidak memandang CSR sebagai beban lagi, melainkan sudah memandangnya sebagai sebuah investasi. Tak terkecuali oleh PT Lonsum,

perusahaan telah menganggap CSR bukan sebagai beban perusahaan tapi telah bertransformasi menjadi sebuah investasi. Hal ini diperkuat oleh pernyataan bapak yahya selaku kasub keuangan PT Lonsum bahwa:

“Kalau kami tidak menganggap itu sebagai beban, tapi hal itu sebagai bentuk kerjasama dan umpan balik bagi masyarakat. Bukankah hal ini dapat menjadikan perusahaan sebagai investasi masa depan yang menjanjikan.”

Pernyataan diatas secara tersirat dapat ditafsirkan bahwa, perusahaan tidak lagi menganggap pelaksanaan CSR sebagai beban, tapi sudah menjadi investasi masa depan yang menjanjikan. Hal ini secara tidak langsung mengarahkan CSR perusahaan pada konsep penciptaan nilai bersama. Pernyataan diatas juga sesuai dengan apa yang dikemukakan oleh Badia, dkk., (2013), Nadia, dkk., 2013, dan Crane, dkk., (2014) bahwa saat ini perusahaan tidak lagi pada maksimalisasi laba, dan CSR telah berubah dari sebuah beban menjadi investasi yang menjanjikan dimasa depan.

Bagi PT Lonsum, CSR merupakan bentuk tanggung jawab perusahaan kepada *stakeholder*. PT Lonsum yakin bahwa dengan menerapkan CSR yang baik maka akan berdampak baik bagi keberlangsungan hidup perusahaan dimasa depan. Oleh karenanya, CSR PT Lonsum diperuntukkan untuk membantu masyarakat disekitar perusahaan beroperasi. Seperti yang dinyatakan oleh bapak yahya selaku kasub keuangan PT Lonsum, dari hasil wawancara yaitu:

“CSR adalah bentuk tanggung jawab pada stakeholder, dan berada diluar operasi perusahaan, dan memiliki bagian tersendiri. Karena CSR perusahaan diperuntukkan untuk membantu masyarakat sekitar.” (Wawancara pada tanggal 25 juni 2018)

Pernyataan diatas sejalan dengan yang dikemukakan oleh Boahen, dkk., (2014), bahwa CSR adalah bagaimana perusahaan mengintegrasikan kepedulian

sosial dan lingkungannya, baik dalam operasi bisnis maupun interaksinya kepada *stakeholder* secara sukarela. CSR lebih pada keyakinan bahwa maksimalisasi keuntungan bukanlah tujuan tunggal perusahaan. Satrio (2015) juga menyatakan bahwa, organisasi bisnis yang didirikan juga memiliki fungsi sosial, bukan hanya sebagai alat untuk meningkatkan kesejahteraan pemegang saham, tetapi perusahaan harus bisa mendatangkan manfaat pada masyarakat secara keseluruhan, dan untuk mendapatkan ridho Allah Swt.

B. PEMBAHASAN

1. Implementasi CSR PT Lonsum Berdasarkan Konsep Sosial Maslaha

Konsep sosial maslaha merupakan suatu konsep yang menekankan pentingnya pertimbangan kepentingan umum dari pada kepentingan individu semata. Kegiatan CSR PT Lonsum masih terbilang sangat minim karena masih seputar kegiatan-kegiatan yang umum dimana kebanyakan perusahaan juga melakukannya. Sedangkan program CSR diharapkan terfokus pada pemberdayaan masyarakat, dimana pemberdayaan masyarakat merupakan suatu proses di mana masyarakat, khususnya mereka yang kurang memiliki akses ke sumber daya pembangunan, didorong untuk meningkatkan kemandiriannya didalam mengembangkan perikehidupan mereka.

Pemberdayaan masyarakat merupakan aspek kemanusiaan dari sisi CSR PT Lonsum sebagai sebuah bentuk partisipasi untuk membebaskan diri mereka sendiri dari ketergantungan mental maupun fisik. Partisipasi masyarakat menjadi satu elemen pokok dalam strategi pemberdayaan dan pembangunan masyarakat, dengan alasan pertama, partisipasi masyarakat merupakan satu perangkat ampuh untuk memobilisasi sumber daya lokal, mengorganisir serta membuka tenaga,

kearifan, dan kreativitas masyarakat. Kedua, partisipasi masyarakat juga membantu upaya identifikasi dini terhadap kebutuhan masyarakat. Hal ini diperkuat oleh pernyataan bapak yahya selaku kasub keuangan PT Lonsum bahwa:

“Pemberdayaan masyarakat juga merupakan proses siklus terus-menerus, proses partisipatif di mana anggota masyarakat bekerja sama dalam kelompok formal maupun informal untuk berbagi pengetahuan dan pengalaman serta berusaha mencapai tujuan bersama.”

Berdasarkan pernyataan tersebut, maka dapat ditafsirkan bahwa dalam kesuksesan pemberdayaan masyarakat diperlukan adanya partisipasi oleh masyarakat itu sendiri agar tercipta suatu kerja sama yang dapat menguntungkan kedua belah pihak. Selain itu pihak perusahaan juga mampu mengontrol jalannya kegiatan berkat bantuan masyarakat yang ikut mengambil peran dalam kegiatan yang dilaksanakannya. Bapak agus selaku kasub sumber daya manusia PT Lonsum juga menambahkan dalam pernyataan wawancaranya:

“Yah, memang benar pemberdayaan itu ditujukan kepada mereka yang kurang memiliki akses ke sumber daya pembangunan, hal ini ee.. dimaksudkan agar mereka itu mampu meningkatkan kemandiriannya di dalam mengembangkan perikehidupan mereka.”

Pernyataan bapak agus diatas, memberikan gambaran bahwa saat ini perusahaan telah melaksanakan suatu kegiatan sosial yakni pemberdayaan masyarakat yang tidak memiliki potensi sama sekali. Dalam pelaksanaan kegiatan tersebut juga memakan biaya yang tidak sedikit, biaya yang dikeluarkan untuk pelaksanaan kegiatan itu diambil dari dana CSR yang dicairkan oleh direksi. Perusahaan dalam melaksanakan kegiatan sosial tidak memaksa warga untuk ikut serta dalam kegiatan tersebut, perusahaan hanya memberikan pemahaman kepada masyarakat agar mereka tergerak sendiri untuk ikut andil dalam kegiatan tersebut.

Hal ini didukung oleh pernyataan ibu nurhama selaku masyarakat yang ikut terlibat dalam pemberdayaan yang dilaksanakan oleh pihak perusahaan dalam wawancaranya:

“iya betul, kami memang diberikan beberapa fasilitas penunjang dalam kegiatan pemberdayaan tersebut, seperti baju persatuan, alat tulis untuk mencatat arahan yang diberikan dan masih ada beberapa tapi saya sudah lupa karena maklum yah.. itu sudah lumayan lama”

Dari beberapa pernyataan diatas, maka dapat diambil kesimpulan bahwa PT Lonsum memang pernah melakukan kegiatan sosial untuk kepentingan masyarakat tapi itu hanya berlangsung dalam jangka waktu yang singkat. Pihak perusahaan hanya memberikan bantuan pengetahuan kepada masyarakat, dengan kata lain masyarakat hanya terbantu pada saat kegiatan tersebut berlangsung. Sedangkan tujuan dari bisnis itu sebenarnya untuk menciptakan kesejahteraan bagi masyarakat dan mengedepankan kepentingan masyarakat banyak, hal ini sesuai dengan prinsip-prinsip tanggung jawab sosial perusahaan dalam syariah yang termaksud dalam aspek lingkungan dalam CSR PT Lonsum yakni berbagi dengan adil, rahmat bagi seluruh alam, dan kepentingan masyarakat.

a) Prinsip Berbagi dengan Adil

Prinsip berbagi dalam islam banyak dinyatakan oleh Allah SWT melalui al-Qur'an. Berbagi dalam islam dapat dilakukan melalui zakat, infaq maupun sadaqah. Seperti yang telah dilakukan oleh PT Lonsum pada tahun 2014 yakni mengadakan program bantuan pembangunan sekolah senilai Rp. 5.750.000, hal ini sesuai yang tertera dalam laporan kegiatan CSR PT Lonsum. Konsep ini mengajarkan bahwa setiap harta ada bagian atau hak untuk makhluk Allah yang

lain. Terdapat beberapa ayat al-Qur'an yang secara tegas menyatakan prinsip berbagi adil ini, beberapa diantaranya:

Q.S. An-Nahl, ayat 90

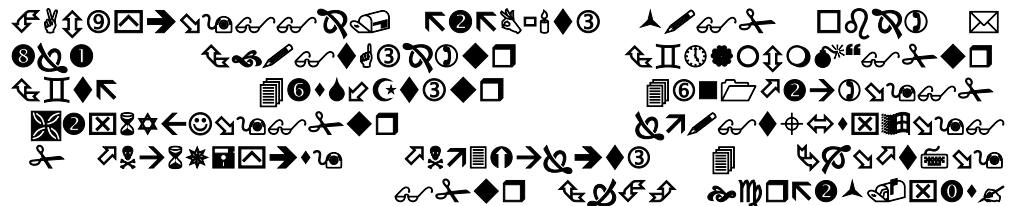

Terjemahnya:

“Sesungguhnya Allah menyuruh (kamu) berlaku adil dan berbuat kebajikan, memberi kepada kaum kerabat, dan Allah melarang dari perbuatan keji, kemungkaran dan permusuhan. dia memberi pengajaran kepadamu agar kamu dapat mengambil pelajaran.” (Q.S. An-Nahl:90)

Ayat tersebut termasuk salah satu ayat yang paling komprehensif di kitab al-Quran, karena dalam ayat digambarkan hubungan manusia dan sosial kaum Mukmin di dunia yang berlandaskan pada keadilan, kebaikan dan menjauh dari segala kezaliman dan arogansi. Bahkan hal itu disebut sebagai nasehat Ilahi yang harus dijaga oleh semua orang. Adil dan keadilan merupakan landasan ajaran Islam dan syariat agama ini. Allah Swt tidak berbuat zalim kepada siapapun dan tidak memperbolehkan seseorang berbuat zalim kepada orang lain dan menginjak hak orang lain. Menjaga keadilan dan menjauh dari segala perilaku ekstrim kanan dan kiri menyebabkan keseimbangan diri manusia dalam perilaku individu dan sosial masyarakatnya.

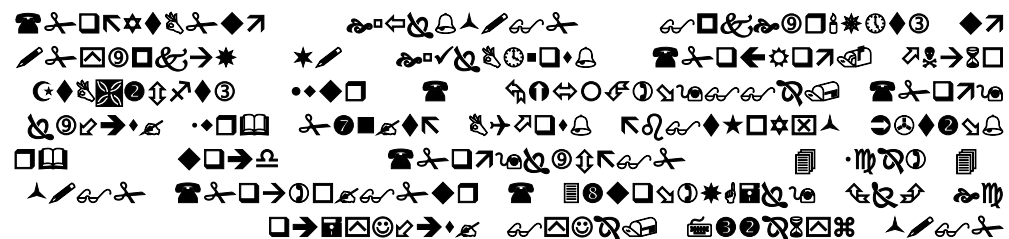

Terjemahnya:

“Hai orang-orang yang beriman hendaklah kamu jadi orang-orang yang selalu menegakkan (kebenaran) Karena Allah, menjadi saksi dengan adil. dan janganlah sekali-kali kebencianmu terhadap sesuatu kaum, mendorong kamu untuk berlaku tidak adil. berlaku adillah, Karena adil itu lebih dekat kepada takwa. dan bertakwalah kepada Allah, Sesungguhnya Allah Maha mengetahui apa yang kamu kerjakan.” (Q.S. Al-Maaidah:8)

Ayat diatas secara tersirat menyatakan bahwa, orang-orang harus tetap berlaku adil tanpa memandang latar belakangnya, baik orang tersebut memiliki masalah pribadi dengan orang yang bersangkutan, maka tetap harus bersikap adil kepadanya (profesional). Sudah jelas bahwa keadilan merupakan konsep lengkap yang dikaitkan hampir seluruh aspek kehidupan, sosial, politik, ekonomi dan spiritual. Seperti yang telah dilakukan oleh PT Lonsum dibidang spiritual pada tahun 2014 yakni program perbaikan/pembangunan sarana prasarana ibadah dengan total nilai bantuan sebesar Rp.122.080.000. Hal ini menunjukkan bagaimana keadilan diterjemahkan dalam praktek kehidupan jelas dibuktikan melalui syariat yang mengatur aktivitas manusia.

b) Prinsip Rahmat Bagi Seluruh Alam

Prinsip rahmat bagi seluruh alam berarti bahwa keberadaan manusia seharusnya dapat menjadi manfaat bagi makhluk Allah lainnya. Dalam batas-batas tertentu umat Islam harus mengambil dan belajar kepada siapa pun selama itu merupakan hal yang baik. Namun harus disadari bahwa kemajuan barat membawa serta penyakit sekularisme. Tuhan diposisikan sebagai wilayah sekunder. Dengan dasar rasionalisme, manusia modern kemudian mengukur kebenaran, bahkan satu-satunya kebenaran, dengan parameter ilmiah. Kebenaran metafisik, yang kadangkala tampak tidak masuk akal dalam pemahaman ilmiah

yang terbatas, menjadi kian terpinggirkan dan akhirnya diabaikan sama sekali. Logika adalah satu-satunya dasar pencarian kebenaran. Sesuatu yang tidak logis berarti tidak riil, tidak dapat dibuktikan secara empiris. Namun sejauh ini PT Lonsum telah membuktikan kebenaran dari kegiatan sosial yang dilaksanakannya seperti dalam kegiatan pembuatan jalan tani untuk membantu aksesibilitas dalam menjangkau kebutuhan sosial masyarakat. Hal tersebut sesuai yang dilampirkan pada laporan kegiatan CSR PT Lonsum.

Empirisme dan metode ilmiah yang dikembangkan para ilmuwan dianggap telah mampu memberikan penjelasan atas semua fenomena alam. Campur tangan Tuhan di alam semesta, dan eksistensi dunia spiritual, dienyahkan dari realitas alam. Peran kitab suci digantikan oleh formula-formula matematik. Manusia menjadi makhluk rasional semata. Wahyu ditolak demi kepentingan sains. Sisi inilah merupakan kegelapan dari pencerahan Barat.

Q.S. Al-Anbiyaa', ayat 107



Terjemahnya:

“Dan tiadalah kami mengutus kamu, melainkan untuk (menjadi) rahmat bagi semesta alam.” (Q.S. Al-Anbiyaa’:107)

Melalui ayat ini Allah Swt memberitahukan bahwa Dia menjadikan Muhammad Saw sebagai rahmat bagi seluruh alam. Dengan kata lain, Dia mengutusny sebagai rahmat bagi mereka. Maka barang siapa yang menerima rahmat ini dan mensyukurinya, berbahialah ia di dunia dan akhirat. Dan barang siapa yang menolak serta mengingkarinya, maka merugilah ia di dunia dan akhiratnya.

c) Prinsip Kepentingan Masyarakat

Syariat Islam sangat memperhatikan terwujudnya kesejahteraan dan kemaslahatan umum. Oleh karena itu, prinsip ini harus menjadi acuan bagi pembangunan nasional dalam kehidupan berbangsa dan bernegara. Perwujudan kesejahteraan dan kemaslahatan umumnya mengakomodasi kepentingan semua pihak tanpa memandang keyakinan, golongan, warna kulit dan tidak bertentangan dengan syariat Islam. Seperti yang dilakukan oleh PT Lonsum dalam kegiatan Program donasi, dimana kegiatan tersebut adalah salah satu nuansa dari CSR yang meliputi donasi sosial, adat budaya, pendidikan, kesehatan dan ekonomi. Donasi ini ditujukan agar dapat membantu masyarakat secara praktis, sebagai penunjang dan penghubung kegiatan-kegiatan pemberdayaan serta bertujuan untuk menjaga hubungan masyarakat dan kebun agar tetap harmonis. Program donasi ini bersifat rutin yang ditekankan untuk kepentingan/manfaat umum dan diajukan berdasarkan kebutuhan masyarakat, kelompok masyarakat ataupun pemerintah setempat. Untuk tahun 2014, total donasi yang diberikan sebesar Rp. 74.771.000

Jika dilihat dari kaca mata penciptaan nilai kesejahteraan, pembentukan kegiatan pemberdayaan ini dapat dikategorikan sebagai bentuk pengembangan dalam menciptakan kesejahteraan masyarakat. Praktek CSR yang telah mulai pada penciptaan kesejahteraan masyarakat adalah dengan pengembangan potensi masyarakat setempat untuk memperlancar operasi perusahaan. PT Lonsum mengembangkan dan memberdayakan masyarakat disekitar perusahaan untuk mendapatkan tenaga kerja yang berkualitas. Kegiatan yang dibentuk oleh perusahaan sebenarnya sangat membantu masyarakat setempat. Karena selain menciptakan lapangan kerja, juga mendidik masyarakat untuk lebih mandiri.

Namun, perusahaan dalam melakukan pemberdayaan terhadap masyarakat tidak berlangsung lama, sehingga pengetahuan masyarakat seakan terputus. Perusahaan membentuk kegiatan tersebut didasarkan pada pencitraan semata bukan karena untuk kesejahteraan masyarakat. Seperti yang dinyatakan oleh bapak Abdullah selaku tokoh masyarakat dalam wawancaranya:

“kalau saya perhatikan yah, kegiatan tersebut hanya semata- mata untuk melaksanakan kewajiban perusahaan saja bukan karena ingin betul-betul membantu kami dan masyarakat lainnya. nah.. kami juga merasa tidak dipedulikan lagi padahal kan seharusnya pihak perusahaan juga ikut membantu masyarakat yang mayoritas karyawan diperusahaan itu.”

Pernyataan bapak Abdullah diatas didukung oleh pernyataan dari Ibu Nurhama selaku masyarakat setempat bahwa:

“kalau dulu memang yah.. saya merasa kegiatan tersebut hanya untuk kepentingan perusahaan saja. Karena kalau di fikir-fikir jika kegiatan itu untuk kepentingan masyarakat seharusnya berdampak sampai sekarang, nah.. sedangkan yang kami rasakan sekarang itu malah tambah susah gitu loh”

Pemberdayaan potensi masyarakat merupakan salah satu unsur dalam mewujudkan kesejahteraan sosial. Namun, PT Lonsum belum terfokus pada kesejahteraan masyarakat sehingga kegiatan tersebut belum mampu dikategorikan sebagai dasar dalam mensejahterakan masyarakat. Untuk itu konsep kemaslahatan sosial atau sosial maslaha sebagai teori yang paling tepat untuk mengimplementasikan lebih jauh CSR perusahaan. Hal ini karena dalam sosial maslaha dijelaskan bahwa tujuan sosial perusahaan dicapai melalui proyek berkesinambungan dalam pembangunan kesejahteraan masyarakat.

2. Masyarakat Satu Dimensi Marcuse: Konsep CSR PT Lonsum dalam Rana Sosial Maslaha

Ideologi kapitalisme yang telah hadir sejak dulu, kembali merasuki dunia bisnis saat ini. Ideologi kapitalisme yang sejatinya jika dilihat secara kasat mata telah banyak menuai kecaman dari berbagai pihak, baik dari masyarakat, pebisnis, mahasiswa, dan sebagainya, kini kembali hadir dengan wajah yang lebih baru. Dipoles dan disulap sedemikian rupa agar tak kasat mata, dan mampu mengikuti perkembangan zaman. Kapitalisme saat ini telah bertransformasi pada kapitalisme lanjut yang secara otomatis akan diterima secara global. Dengan dasar itulah, rezim dan penguasa memilih pola penjajahan dan perbudakan secara lebih halus, dingin, rasional dan tanpa wajah namun tetap mujarab.

Masyarakat satu dimensi adalah istilah yang digunakan oleh Marcuse, untuk menggambarkan kembali kemunculan kapitalisme dalam bentuk wajah baru yaitu kapitalisme lanjut. Kapitalisme yang dulu sempat berjaya, seakan kembali menampilkan keadidayaannya. Wajah baru dengan sentuhan yang lebih elok dengan penyesuaian disana-sini untuk dapat mengikuti perkembangan zaman, nyatanya telah berhasil untuk kembali memunculkannya di era modern saat ini.

Kapitalisme menggorogoti setiap sendi kehidupan, baik pendidikan, politik, budaya, dan lain sebagainya. Tak terkecuali dunia bisnis, terkait dengan tanggung jawab sosial perusahaan. Tanggung jawab sosial PT Lonsum yang saat ini masih sebatas realitas sampingan dalam memenuhi kewajiban perusahaan yang seakan tidak peduli dengan kepentingan masyarakat, perusahaan dipandang memiliki kepentingan sendiri yang bersifat ideologis yaitu bahwa kepentingan perusahaan disimpulkan dari pemahaman tentang bagaimana struktur masyarakat

dan bagaimana mempertahankan kohesi sosial dalam struktur semacam itu agar bisa memungkinkan terjadinya akumulasi kekayaan pribadi dalam jangka panjang oleh individu-individu di dalamnya, masyarakat industri modern telah membuat manusia menjadi korban dari suatu ideologi khusus, dan ironinya manusia tidak menyadarinya. Hal ini sesuai dengan pernyataan bapak ikhsan selaku aparat pemerintah dalam wawancaranya, bahwa:

“pihak perusahaan juga merupakan investasi bagi kami, namun toh.. nyatanya masyarakat seakan hanya diberi pekerjaan namun tidak diberi kesejahteraan dalam hubungan timbal balik antara perusahaan dan masyarakat.”

Hal tersebut sesuai dengan pemikir-pemikir kapitalis dimana mereka selalu memutar otak bagaimana memunculkan kembali kapitalisme tapi dalam bentuk yang lebih baik, agar tak kasat mata dimata masyarakat. CSR muncul atas dasar asumsi bahwa bisnis dapat berjalan beriringan dengan sosial, yakni dengan menempatkan masalah sosial sebagai subyek. Artikel yang dikemukakan oleh Porter dan Kramer (2011), yaitu penciptaan nilai bersama dengan cara memunculkan kembali kapitalisme saat ini. Porter dan Kramer dalam artikelnya, jelas menyatakan bahwa kita tidak boleh mengecam kapitalisme, karena laba yang melibatkan tujuan sosial, lebih tinggi mewakili kapitalisme, yang memungkinkan untuk lebih memajukan masyarakat sekaligus memungkinkan perusahaan untuk lebih tumbuh lagi. Jika dibandingkan dengan pengelolaan CSR PT Lonsum dimana tujuan sosial hanya dianggap realitas sampingan dan keuntungan dianggap sangat penting, maka hal tersebut seharusnya ditindak lanjuti lebih dalam lagi. Hal tersebut sejalan dengan pernyataan bapak ikhsan selaku aparat pemerintah, bahwa:

“Kalau memang PT. Lonsum dianggap tidak punya kontribusi maka secepatnya Bupati menindak lanjuti pernyataan Wakil Bupati untuk PT.Lonsum angkat kaki dengan tidak memperpanjang Kontrak di tahun 2020 dan walaupun tidak demikian, maka kami mendorong untuk pembuatan regulasi kepada pemerintah terkait penganggaran *Corporate Social Responsibility* (CSR) yang selama ini banyak yang keliru dalam memaknai CSR dalam satu perusahaan, hal ini juga yang menyebabkan banyaknya anggapan soal PT. Lonsum yang tidak berkontribusi jelas terhadap Kabupaten Bulukumba”

Beberapa pernyataan diatas juga sejalan dengan pendapat Porter dan Kramer (2011) yang menekankan pada relevansi kontribusi positif oleh perusahaan kepada masyarakat. Sudut pandang mereka jelas tidak ada hubungannya dengan moral yang mencakup keadilan, tanggung jawab atau kebaikan yang lebih besar, tapi hanya sebuah pendekatan ekonomi terhadap isu-isu normatif sosial untuk memfasilitasi bisnis dalam jangka panjang. Dikaitkan dengan prespektif nilai, PT Lonsum dianggap sebagai pemain yang memiliki kemampuan untuk bermanfaat, akan tetapi tidak dikonseptualisasikan sebagai pemain diluar ideologi ekonomi. Argumen Porter dan Kramer murni hanya pada batasan logika ekonomi saja, dengan menyertakan sedikit sentilan pada aspek sosial yang membuatnya tersamarkan.

CSR PT Lonsum harusnya bertumpu pada premis bahwa baik ekonomi dan kemajuan sosial harus ditangani dengan menggunakan prinsip-prinsip Maslaha. Nilai kesejahteraan dapat didefinisikan sebagai manfaat relatif terhadap biaya, bukan hanya manfaat saja. Para manajer ketika mempertimbangkan keterlibatan sosial organisasi, harus lebih sering berfikir dalam hal keuntungan yang akan diraih atau uang yang akan dikeluarkan, bukan dalam hal hubungan antara manfaat dan biaya yang dikeluarkan. Oleh karena itu, konsep sosial maslaha merupakan sebuah langkah signifikan dalam hal tanggungjawab sosial dan bisnis.

Memandang CSR dari prespektif penciptaan nilai kesejahteraan sosial, sosial memaksimalkan isu dan lingkungan untuk menciptakan nilai keuntungan bagi perusahaan.

Daya tarik utama dalam konsep sosial maslaha ini adalah dari segi penciptaan nilai bersamanya. Tak dapat dipungkiri, bahasa merupakan ungkapan kemampuan berpikir dan proses perwujudan individu. Bahasa adalah hal penting yang digunakan oleh manusia, bahasa merupakan media untuk saling berkomunikasi satu sama lain. Bahasa dapat mempengaruhi setiap individu, sering kita mendengar istilah retorika dalam berbahasa. Retorika adalah salah satu istilah dalam berbahasa yang bertujuan untuk menarik perhatian pendengar dan membuatnya berfokus pada apa yang diucapkan. Oleh karena itu, hal utama yang perlu digarap adalah pembentukan wacana berfikir, cara kapitalis ingin mengubah dan memberikan muatan baru yang lebih sesuai dengan realitas teknologis dengan menciptakan bahasa sendiri, yaitu bahasa fungsional.

CSR dengan wacana penciptaan nilai sosial maslaha, merupakan salah satu cara untuk menarik perhatian. Bahasa penciptaan nilai sosial masalaha memberikan kesan yang bagus dalam hal tanggung jawab sosial perusahaan. Penciptaan nilai sosial maslaha, selain memberikan kontribusi kepada perusahaan, stakeholder juga mendapatkan timbal balik atas penerapan konsep ini. Esensi konsep sosial maslaha memberikan kesan bahwa konsep ini jauh lebih baik dibandingkan dengan konsep-konsep sebelumnya. Keberhasilan perusahaan yang menerapkan konsep sosial maslaha (khususnya perusahaan multinasional), hanya timbul dari kemampuan perusahaan untuk membingkai kegiatan CSR dalam bahasa manajerial yang menarik. Sehingga harapan marcuse tentang masyarakat

tidak lagi dicekoki oleh kemajuan teknologi dan tidak melupakan apa yang sebenarnya penting bagi mereka, yakni sifat-sifat kemanusiaan dan luhurnya akal budi. Selain itu mereka juga tidak menjadikan teknologi sebagai sebuah hal yang sakral dalam pikiran mereka sendiri. karena hanya manusialah yang bisa menentukan kemanakah arah perkembangan kebudayaan yang akan mereka ikuti, ke arah yang semakin maju atau semakin mundur.

3. Konsep Sosial Maslaha Sebagai Strategi Bisnis Perusahaan

Keadilan sosial yang berkaitan dengan kemiskinan dan kesejahteraan sudah menjadi topik hangat beberapa tahun terakhir ini. Krisis keuangan yang menimpa beberapa negara memberikan dampak pada masyarakat dan lingkungan sosial. Hal ini disebabkan rendahnya kepedulian sosial dari perusahaan. Akhirnya, banyak landasan keadilan sosial yang menjadikan alasan penegakan laporan *Corporate Social Responsibility* (CSR) di berbagai negara.

Tanggung jawab sosial perusahaan atau *Corporate Social Responsibility* (CSR) dapat memperbaiki kinerja keuangan, meningkatkan citra merek dan menambah daya tarik perusahaan sehingga akan mempengaruhi nilai pasar perusahaan. Selain itu, CSR bukan hanya menunjukkan nama baik perusahaan saja, tetapi juga menjadi aspek penunjang bisnis jangka panjang. Kegiatan ini sudah tidak menjadi *philanthropy* lagi, tetapi telah mengarah pada kegiatan yang bersifat pembangunan berkelanjutan (Hardiyanti, 2012). Hal ini menyebabkan pengungkapan tanggung jawab sosial perusahaan semakin berkembang dalam ruang lingkup penelitian akuntansi.

Dari segi *stakeholder*, PT Lonsum perlu mengungkapkan informasi tanggung jawabnya dalam laporan CSR. Pengungkapan tanggung jawab

perusahaan telah menjadi syarat informasi, baik informasi keuangan atau informasi non-keuangan, untuk menjaga hubungan suatu perusahaan dengan lingkungan fisik dan lingkungan sosial. Perusahaan yang tidak dapat memenuhi syarat ini akan mendapatkan dampak negatif. Salah satunya adalah mendapatkan citra negatif. Hal ini disebabkan tingkat kepercayaan para *stakeholder* sudah berkurang akibat perusahaan tidak dapat melakukan tanggung jawabnya dengan baik.

Aktivitas ekonomi yang berlandaskan keadilan sosial-ekonomi merupakan elemen yang penting bagi perusahaan. Keadilan sosial ekonomi ini juga diatur dalam hukum Islam. Ahkamul iqtishadiyah maaliya merupakan salah satu hukum muamalah yang mengatur sumber-sumber keuangan dan pengeluarannya, hak-hak fakir miskin, dan hubungan keuangan antara pemerintah dan warga negaranya. Maqashidus syariah pada bagian memelihara harta juga menjelaskan tentang sistem keuangan Islam. Prinsip keuangan syariah mengacu pada prinsip kerelaan, tidak menzalimi dan dizalimi, hasil muncul bersama biaya, dan profit atau keuntungan muncul bersama risiko. Hal ini menekankan bagaimana harta yang dimiliki tidak dinikmati secara pribadi, tetapi dapat menolong orang lain. Hal inilah yang seharusnya PT Lonsum lakukan agar tercipta kesejahteraan bagi masyarakat.

Tujuan Islam sendiri mengatur keadilan sosial ekonomi adalah membangun kesejahteraan sosial serta menjamin keamanan masyarakat dari kekurangan. Dalam maqashidus syariah, sasaran hukum Islam adalah menciptakan kemaslahatan manusia dan juga lingkungannya. Islam mengintegrasikan semua aspek masyarakat, baik itu dalam urusan politik, hukum

maupun ekonomi. Hal ini berbeda dengan pandangan nilai budaya barat yang saat ini mendominasi dunia. Pandangan masyarakat barat menganggap agama adalah urusan pribadi. Ajaran Islam sendiri mengajarkan kegiatan bermasyarakat sehari-hari dan hal itu tercermin dalam Al-Qur'an dan As-Sunah. Islam menjadi panduan individu untuk berinteraksi dalam institusional dan kehidupan sosial termasuk dalam pengelolaan perusahaan.

Berdasarkan konsep kemaslahatan, Ulama kontemporer dan pra-modern mengusulkan bahwa pedoman tanggung jawab sosial bagi suatu lembaga mengikuti kerangka ajaran Islam. Walaupun tidak ada kontradiksi antara kekuatan kompetitif bisnis dan komitmen yang tulus untuk memperbaiki masyarakat, perusahaan yang berlandaskan Islam harus memutuskan apakah keuntungan suatu proyek jangka panjang didapatkan dari aktivitas non-profit. Hal tersebut dapat menjadi alasan yang dibenarkan perusahaan dalam hal ini PT Lonsum ketika berhadapan dengan pemangku kepentingan. CSR sebagai salah satu aktivitas non-profit perusahaan perlu dioptimalkan sehingga mampu bersaing dengan perusahaan lain dan tidak merugikan siapapun.

Maslaha mengindikasikan kebermanfaatannya dan membawa kebaikan bagi seluruh aspek kehidupan. Hal ini menyebabkan konsep kemaslahatan sosial (*social maslaha*) ini dapat dikembangkan pada sebuah perusahaan industri. Kemaslahatan manusia diwujudkan dengan lima unsur pokok yang harus dipelihara, yaitu agama, jiwa, akal, keturunan, dan harta. Kemaslahatan sosial atau *social maslaha* merupakan aktivitas yang mengacu pada kontribusi lembaga secara langsung untuk pembangunan sosial melalui mekanisme yang terstruktur, terkontrol, terkelola dan jelas ditentukan alur prosesnya.

Namun, aktivitas PT Lonsum belum menciptakan kemaslahatan bagi masyarakat. Masalah yang sering muncul dalam perusahaan industri adalah tidak optimalnya mobilisasi sumber daya keuangan dalam perbaikan sosial. Berdasarkan hal itu, konsep sosial maslaha menjadi landasan yang baik bagi perusahaan industri dalam melaksanakan dan mengungkapkan CSR-nya.

Kegiatan CSR di Indonesia berkembang secara positif seiring dengan perkembangan kondisi masyarakat. Perkembangan CSR di Indonesia telah mengalami peningkatan dibandingkan dari tahun-tahun sebelumnya. Hal ini ditunjukkan dengan banyaknya unit-unit bisnis yang melaporkan praktik CSR dalam laporan keuangan tahunan. Berdasarkan kondisi itu, Indonesia seharusnya dapat menjalankan konsep kemaslahatan sosial.

Praktik tanggung jawab sosial PT Lonsum yang efisien ditinjau dari konsep sosial maslaha diharapkan mampu membawa bisnis yang relevan dengan kondisi lingkungan saat ini. Praktik sosial oleh perusahaan industri juga diharapkan mampu memaksimalkan fungsi dan perannya dengan cara-cara yang islami yang berujung pada kebaikan atau kemanfaatan dan terhindarkan dari keburukan atau kerusakan, yang pada gilirannya yakni terealisasinya kemakmuran dan kesejahteraan di muka bumi dan kemurnian pengabdian kepada masyarakat. Dengan perealisasi nilai-nilai yang berlandaskan kesejahteraan sosial dalam praktik tanggung jawab sosial oleh PT Lonsum akan mencapai falah yang berupa kesejahteraan manusia, serta terwujudnya hayat thayyibah yakni kehidupan yang lebih baik.

BAB V

PENUTUP

A. Kesimpulan

Pengaplikasian konsep sosial maslaha dalam tanggung jawab sosial perusahaan sangat efektif diterapkan oleh banyak perusahaan baik secara langsung maupun tidak, tak terkecuali PT Lonsum Kabupaten Bulukumba atau yang dikenal dengan nama PT Lonsum. Kegiatan CSR yang dilaksanakan oleh PT Lonsum, walaupun seyogyanya merupakan bentuk kepedulian perusahaan terhadap keadaan masyarakat sekitar. Akan tetapi tidak dapat dipungkiri bahwa, pelaksanaan CSR oleh PT Lonsum telah mulai bertransformasi pada penciptaan nilai kesejahteraan sosial.

Penciptaan nilai kesejahteraan sosial dalam ranah tubuh CSR terlihat jelas bahwa perusahaan tidak lagi menganggap CSR sebagai sebuah beban, melainkan telah menjadi investasi yang menguntungkan dimasa depan. Hanya saja PT Lonsum belum maksimal dalam penciptaan nilai kesejahteraan bagi masyarakat, karena pihak perusahaan masih terfokus pada keuntungan perusahaan saja. Pernyataan bapak 1 tersebut sejalan dengan muatan dalam konsep sosial maslaha, yakni tanggung jawab sosial seharusnya tidak dianggap sebagai sebuah beban yang mengurangi keuntungan perusahaan akan tetapi merupakan sebuah investasi sosial yang akan meningkatkan keunggulan kompetitif perusahaan secara jangka panjang sehingga kesejahteraan masyarakat sekitar perusahaan dapat terpenuhi.

Menurut pandangan Marcuse dengan teorinya masyarakat satu dimensi dan konsep sosial maslaha, belenggu kapitalime dalam konsep ini dibuat tersamarkan dengan jalan, perusahaan seakan begitu peka dengan keadaan sosial

dan lingkungan, dengan turut andil didalamnya, tapi ternyata semua itu dilakukan hanya untuk memperoleh keunggulan kompetitif berupa nilai untuk memaksimalkan laba perusahaan.

Telah jelas dimensi yang paling berperan dalam konsep ini adalah dimensi ekonomi, sedangkan dimensi sosial hanya meminjam dari konsep sebelumnya. Dengan kata lain dalam pelaksanaannya, konsep sosial maslaha dianggap sebagai kapitalisme lanjut ketika ditempatkan sebagai bentuk tanggung jawab sosial perusahaan yang hanya terfokus pada keuntungan perusahaan saja. Maka semestinya, perusahaan dalam hal tanggung jawab sosialnya menjadikan CSR sebagai tanggung jawab sosial perusahaan yang tidak hanya terfokus pada keuntungan perusahaan saja melainkan juga dapat menciptakan kesejahteraan bagi masyarakat sekitar, dan menempatkan konsep sosial maslaha sebagai strategi bisnis perusahaan.

B. *Keterbatasan Penelitian dan Saran*

Hal yang diajukan oleh peneliti adalah berupa saran-saran dan keterbatasan yang ada, demi untuk perbaikan dimasa yang akan datang. Penelitian ini adalah penelitian kualitatif dengan menggunakan pendekatan paradigma kritis, maka terdapat beberapa keterbatasan didalamnya.

Pertama, hasil penelitian ini hanya berfokus pada satu perusahaan saja dan waktu penelitian yang terbatas. Kedua, perusahaan hanya memberikan dua informan saja untuk mendapatkan gambaran kegiatan CSR perusahaan. Ketiga, untuk konfirmasi peneliti hanya melibatkan satu informasi masing-masing dari pihak pemerintah setempat dan dua informan dari masyarakat. Keempat, walaupun penelitian ini menggunakan triangulasi dalam pengumpulan dan analisis data,

akan tetapi tidak menutup kemungkinan terjadinya bias dikarenakan sifat subjektivitas dari peneliti. Hasil dari wawancara, gambar dan data dari perusahaan dapat salah ditafsirkan, karena terdapatnya data dan fakta yang dianalisis berasal dari pihak ketiga (netral). Meskipun demikian, hal-hal tersebut seharusnya bukan menjadi suatu masalah, karena paradigma apapun yang digunakan oleh peneliti, tidak ada yang bebas dari bias subjektivitas.

Oleh karena itu, berdasarkan keterbatasan-keterbatasan tersebut, maka penelitian yang akan datang diharapkan dapat melibatkan lebih banyak perusahaan (objek), dan informan, serta waktu yang digunakan lebih panjang. Untuk perusahaan sendiri, agar kiranya bisa menyediakan data dan memberikan keleluasaan bagi peneliti untuk melakukan penelitian.

DAFTAR PUSTAKA

Al-Quran

- Agoes, Sukrisno dan I Cenik Ardana. 2014. Etika Bisnis dan Profesi: Tantangan Membangun Manusia Seutuhnya Edisi Revisi. Salemba Empat:Jakarta Selatan.
- Ahmad, Afrizal. 2014. Reformulasi Konsep Maqashid Syari'ah: Memahami Kembali Tujuan Syari'at Islam Dengan Pendekatan Psikologi. *Hukum Islam*. Vol. XIV, No. 1.
- Aniela, Yoshi. 2012. Peran Akuntansi Lingkungan Dalam Meningkatkan Kinerja Lingkungan Dan Kinerja Keuangan Perusahaan. *Jurnal Berkala Ilmiah Mahasiswa Akuntansi*, 1(1).
- Awuy, Vinta Paulinda., Yosefa Sayekti., dan Indah Purnamawati. 2016. Pengaruh Pengungkapan Corporate Social Responsibility (CSR) Terhadap Earnings Response Coefficient (ERC) (Suatu Studi Empiris Pada Perusahaan Pertambangan yang Terdaftar di Bursa Efek Indonesia Pada Tahun 2010-2013). *Jurnal Akuntansi dan Keuangan*. 18(1): 15-26.
- Darmaji, Agus. 2013. Harbert Marcuse Masyarakat Satu Dimensi. *Ilmu Ushuluddin*, Vol. 1, No. 6, Juli 2013. Hal 515-265
- Darmawati. 2014. Corporate Social Responsibility In the Islamic perspective. *MAZAHIB* : Vol. XIII, No. 2. Hal. 125-137.
- Dewi, I Gusti Ayu Agung Omika dan Gugus Irianto. 2011. Dialektika dan Refleksi Kritis Realitas “Sustainability” dalam Praktik Sustainability Reporting: Sebuah Narasi Habermas. Simposium Nasional Akuntansi XIV Aceh. Fakultas Ekonomi Universitas Syiah Kuala Banda Aceh. Hal. 1-28.
- Garriga, E., dan Mele, D. 2014. Corporate Responsibility Theories: Mapping the Territory. *Journal of Business Ethic*. Page 51-71.
- Haris, Almuhammad, Abdul Kadir., dan Adys Andi Luhur Prianto. 2014. Pengelolaan Corporate Social Responsibility Pt. Lonsum di Kecamatan Ujung Loe Kabupaten Bulukumba. *Jurnal Ilmu Pemerintahan*. IV(1). 15-29.
- Kitzmueller, M and Shimshack J. 2012. Economic Perspective in Corporate Social Responsibility. *Journal of Economic Literature*, Volume. L(1). Pages 51-84.
- Kotler, Philip and Lee Nancy. 2011. Corporate Social Responsibility: Doing The Most Good For Your Company And Your Cause. New Jersey: John Wiley & Sons.
- Kusumaningtias, Rohmawati. 2013. *Green Accounting, Mengapa Dan Bagaimana?.* *Proceeding Seminar Nasional Dan Call For Papers Sancall*.

- Lahuri, Setiawan. 2013. Corporate Social Responsibility dalam Perspektif Islam. Volume 7 Nomor 2, 219-237.
- Leisinger, K. M. 2007. Corporate Philanthropy: The “Top of the Pyramid”. *Business and Society Review*, 112(3): 315-342.
- Marnelly, T., R. 2012. Corporate Social Responsibility (CSR): Theory and partice Review in Indonesia. *Journal of International Business Application*, 2(2): 49-59.
- Martusa, Riki. 2010. Peranan Environmental Accounting terhadap Global Warming. *Jurnal Akuntansi*, 1(2): 164-179.
- Mayangsari, Galuh Nashrullah Kartika dan Hasni Noor. 2014. Konsep Maqashid Aلسyari’ah Dalam Menentukan Hukum Islam (Perspektif Al-Syatibi dan Jasser Auda). *Jurnal Ekonomi Syariah dan Hukum Ekonomi Syariah*. Volume 1, Issue 1. ISSN Elektronik: 2442-2282
- Meutia, Inten. 2010. *Menatan Pengungkapan CSR di Bank Islam (Suatu Pendekatan Kritis)*. Pustaka Indonesia. Jakarta.
- Mitchell, Michael., Allan Curtis, and Penny Davidson. 2010. Can the,, Triple Bottom Line “Concept Help Organisations Respond to Sustainability Issues?. Proceedings of the 5th Australian Stream Management Conference. Australian rivers: making a difference. Charles Sturt University, Thurgoona, New South Wales. Pages 270-275.
- Nurlaela, Rika dan Islahuddin. 2010. Pengaruh Corporate Sosial Responsibility Terhadap Nilai Perusahaan dengan Presentase Kepemilikan Manajerial Sebagai Variable Moderating (Studi Empiris pada Perusahaan yang Terdaftar Di Bursa Efek Jakarta), *Simposium Nasional Akuntansi X*.
- Purwitasari, Fadilla. 2011. Analisis Pelaporan Corporate Social Responsibility Perbankan Syariah dalam Perspektif Shariah Enterprise Theory: Studi Kasus Pada Laporan Tahunan Bank Syariah Mandiri Dan Bank Muamalat Indonesia. dalam Skripsi Vol. 61 No. 1.
- Pradipta, Dyah Hayu dan Anna Purwaningsih. 2012. Pengaruh Luas Pengungkapan Tanggung Jawab Sosial dan Lingkungan Perusahaan Terhadap Earning Response Coeficient (ERC), dengan Ukuran Perusahaan dan Leverage Sebagai Variabel Kontrol”. Simposium Nasional Akuntansi 15 Universitas Lambung Mangkurat Banjarmasin. Hal. 1-28.
- Prayogo, D. 2011. *Socially Responsible Corporation: Peta Masalah, Tanggung Jawab Sosial dan Pembangunan Komunitas pada Industri Tambang dan Migas*. Jakarta: UI Press.
- Radjawali Press: Jakarta. Widowati, Amerti Irvin., Surjawati., Linda Ayu Oktoriza., dan Dian Indriana TL. 2016. Praktik Islamic Corporate Social Responsibility Disclosure (Studi Kasus Terhadap Perusahaan yang Terdaftar Di Jakarta Islamic Indeks). *Jurnal Dinamika Sosial Budaya*. 18(02): 207-213.

- Riansyah, Andi Okta. 2016. Rekonstruksi Pelaporan Corporate Social Responsibility Perbankan Syariah Dalam Konsep Social Maslaha (Studi: Bank Muamalat Indonesia, Bank Syariah Mandiri, dan Bank Rakyat Indonesia Syariah). *Jurnal Ekonomika dan Bisnis*. 1(1).
- Simamora R. dan A. Halim. 2013. Faktor-Faktor Yang Mempengaruhi Pengelolaan Aset Pasca Pemekaran Wilayah Dan Pengaruhnya Terhadap Kualitas Laporan Keuangan Pemerintah Di Kab. Tapanuli Selatan. *Jurnal Ekonsomi dan Bisnis*. Volume 10. Nomor 01.
- Siregar, Chairil. 2013. Analisis Sosiologis Terhadap Implementasi Corporate Social Responsibility Pada Masyarakat Indonesia. *Jurnal Sosioteknologi Edisi 12 Tahun 6*.
- Suartana, I Wayan. 2010. Akuntansi Lingkungan *Triple Bottom Line*: Paradigma Baru Akuntansi Bernilai Tambah. *Jurnal Bumi Lestari*, 10(1): 105-112.
- Sugiyono. 2014. *Metode Penelitian Kuantitatif Kualitatif dan R&D*. Cetakan ke-21. Bandung: Alfabeta
- Syamsiah., Yudhanta Sambharakhresna dan Nurul Komyurini. 2013. Kajian Implementasi Corporate Social Responsibility Perbankan Syariah Ditinjau dari Syariah Enterprise Theory Pada PT. Bank Pembiayaan Rakyat Syariah Bhakti Sumekar Cabang Pamekasan. *Jurnal inFestasi*, 9(1): 47-60.
- Syukron, Ali. 2015. CSR dalam Perspektif Islam dan Perbankan Syariah. *Jurnal Ekonomi dan Hukum Islam*, 5(1): 1-22.
- Tafti, Saeed Fallah., Seyed Fardhad Hosseini, and Shahnaz Akbari Emami. 2012. Assessment the Corporate Social Responsibility According to Islamic Values (Case Study: Sarmayeh Bank). *International Strategic Management Conference*, 58(1): 1139-1148.
- Triyuwono, Iwan. 2009. Perspektif, Metodologi, dan Teori Akuntansi Syariah.
- Yusuf, Muhammad Yasir. 2010. Aplikasi CSR Pada Bank Syari'ah: suatu Pendekatan Masalah dan Maqasid Syari'ah. *Jurnal Ekonomi Dan Bisnis Islam, UIN Sunan Kalijaga*, 4(2): 298-115.

LAMPIRAN-LAMPIRAN

RESUME WAWANCARA

Nama : Bapak Muh. Yahya
Jabatan : Kasub/R.S. Keuangan PT Lonsum
Tempat : PT Lonsum
Tanggal/Waktu : 25 Juni 2018/10.00 WITA

H. Sejak kapan PT Lonsum melaksanakan CSR?

PT Lonsum melaksanakan CSR terhitung sejak tahun 2001. Program awalnya dengan pengadaan sumur bor beserta alat penunjangnya, untuk membantu masyarakat mendapatkan air bersih.

I. Apa yang mendasari perusahaan melakukan CSR?

Sesuai dengan peraturan perundang-undangan yang berlaku tentang CSR perusahaan yang ada, dan melihat kondisi masyarakat sekitar mengenai kebutuhan-kebutuhan apa saja yang mereka butuhkan

J. Apa tujuan perusahaan melakukan CSR?

Tujuan PT Lonsum melakukan CSR, yah... bagaimana menjalin kerjasama dan silaturahmi dengan masyarakat sekitar dengan memberikan bantuan sarana yang dibutuhkan.

I. Apa saja program-program CSR perusahaan selain pengadaan sumur bor?

Kalau yang lain itu seperti membantu kelancaran pelaksanaan pendidikan di Bulukumba seperti pembangunan sekolah dasar di Desa Pitujung, tiga ruangan, bantuan buku di sekitar Balombessi, Palangisan, bantuan beasiswa dari SD, SMP, dan SMA yang sudah berjalan dua tahun dan mengadakan pelatihan terhadap guru-guru mulai dari TK, SD, SMP dan SMA yang hingga kini terus berjalan.

J. Bagaimana prosedur pelaksanaan CSR perusahaan?

Kalau kami disini, dananya berasal dari direksi yang kami salurkan melalui unit yaitu PT Lonsum Bulukumba. Jadi, dananya bukan dari pabrik langsung tapi dari direksi sebagai induk perusahaan

K. Apakah dana untuk CSR bervariasi setiap tahun?

Bervariasi setiap tahun sesuai dengan proposal yang diajukan ke Direksi. Kami dari perusahaan mengajukan proposal ke Direksi, dan dana CSR yang kami butuhkan tertera diproposal itu. Kami tidak memiliki presentase tertentu untuk dana CSR perusahaan.

L. Apa saja keuntungan yang diperoleh perusahaan setelah melaksanakan CSR?

Paling tidak ada perhatian masyarakat kepada perusahaan, dengan kata lain ada umpan baliknya.

F. Apakah terdapat kerugian yang dirasakan perusahaan sejak melaksanakan CSR?

Kalau kerugian tidak ada, kan hal itu juga sudah diprogramkan sebelumnya.

G. Bagaimana pandangan perusahaan mengenai pelaksanaan CSR?

Kalau menurut perusahaan, hal itu harus berkelanjutan. Dalam hal bantuan-bantuan perusahaan dan tanggung jawabnya pada lingkungan.

H. Apakah menurut bapak pelaksanaan CSR harus dilandasi dengan niat?

Iya harus, CSR harus dilandasi dengan niat baik untuk dilaksanakan, karena CSRkan merupakan program untuk membantu masyarakat sekitar perusahaan. Kalau sekedar hanya cari nama sajakan tidak baik. Tapi yang harus dilihat itu adalah manfaatnya.

I. Bagaimana tanggapan bapak terhadap banyaknya perusahaan yang menganggap CSR sebagai beban yang mengurangi laba perusahaan?

Kalau kami tidak menganggap itu sebagai beban, tapi kami menganggap itu sebagai kerjasama dan umpan balik bagi masyarakat. Hal ini dapat dijadikan oleh perusahaan sebagai investasi masa depan yang menjanjikan.

B Apakah perusahaan memiliki mitra dalam pelaksanaan CSRnya?

Perusahaan sudah bermitra dengan pemerintah setempat, yang kami ajak untuk ikut berpartisipasi.

C Apakah pihak masyarakat ikut berpartisipasi dalam pelaksanaan program CSR yang dilakukan oleh PT. Lonsum?

Dalam pengelolaan CSR yang dilakukan oleh pihak perusahaan, kami berupaya untuk melibatkan pemerintah masyarakat dan tokoh masyarakat itu sendiri. Hanya saja tidak semua masyarakat dan tokoh masyarakat terjun langsung dalam proses pengawasan tersebut, ada perwakilan dari masyarakat itu sendiri tetapi secara tidak langsung masyarakat ikut serta dalam pengawasan suatu kegiatan tersebut yang kami lakukan.

D Apa saja keuntungan yang diperoleh masyarakat setelah perusahaan melaksanakan CSR?

Dari masyarakat sendiri telah merasakan manfaat dengan keberadaanya PT Lonsum di desa mereka dengan mempekerjakan masyarakat di perusahaan sehingga dapat meringankan beban mereka.

E Bagaimana prosedur dalam pelaksanaan CSR di PT Lonsum?

Kalau di PT Lonsum sendiri, kami terjun langsung pada masyarakat dalam mengajak masyarakat setempat untuk ikut berpartisipasi.

RESUME WAWANCARA

Nama : Agus Salim
Jabatan : Kasub. Sumber Daya Manusia (SDM) PT Lonsum
Tempat : PT Lonsum
Tanggal/Waktu : 5 Juli 2018/10.00 WITA

E. Sejak kapan perusahaan melaksanakan CSR?

Kami mulai melakukan CSR tahun 2001, yaitu pengadaan sumur bor di beberapa desa disekitar sini.

F. Apa saja program-program CSR yang telah dilakukan oleh perusahaan?

Kalau dari kami itu program-program CSRnya seperti melaksanakan program CSR di beberapa desa seperti sumur bor di Desa Bontominasa dan Desa Tibona, bantuan untuk sekolah-sekolah, perbaikan jalan di sekitar area perkebunan karet, bantuan kepada masyarakat tidak mampu dan sumbangan terhadap pembangunan masjid di Kec. Ujung Loe, serta bantuan kepada tenaga honorer.

G. Bisa bapak jelaskan lebih rinci tentang program-program yang disebutkan tadi?

F. Ada pemberian bantuan kesekolah-sekolah juga, kami menamainya bina pendidikan. Bentuk programnya itu kami berikan apa yang mereka minta,

dengan cara mendatangi setiap sekolah yang ada disekitar sini kemudian kami tanya apa yang mereka butuhkan. Hal ini kami lakukan untuk menghindari jangan sampai apa yang kami berikan ternyata sudah ada. Biasanya ada yang minta lab komputer, LCD untuk ruang rapatnya, komputer, alat peraga, printer dan lain sebagainya. Kalau untuk TK biasanya mereka minta alat permainan, seperti ayunan. Kami juga sudah buatkan gedung TPA yang berlokasi di Balambessi sebanyak 2 petak, anggarannya sebesar Rp. 56 juta. Jadi 1 bangunan itu 2 petak.

G. Untuk masjid, biasanya kami berikan bantuan seperti karpet, toak masjid, ampli, speaker, al-qur'an, kipas angin dan ada juga yang minta dihalamannya dibuatkan paving blok. Yah... tergantung apa yang mereka minta dan butuhkan.

H. Pembuatan sumur bor itu kami lakukan sebanyak dua kali. Untuk satu sumur itu anggarannya rata-rata Rp 18 juta. Pada tahun 2014 kami melanjutkan pembuatan sumur bor untuk masyarakat.

B. Apakah pelaksanaan CSR perusahaan disesuaikan dengan kebutuhan masyarakat atau sesuai dengan keinginan perusahaan?

Kami memberikan bantuan kepada masyarakat itu sesuai dengan apa yang mereka butuhkan. Biasanya kami terjun dulu kepada masyarakat untuk tau hal-hal apa saja yang mereka butuhkan, hal ini untuk menghindari jangan sampai apa yang kami berikan ternyata sudah ada

C. Apa saja keuntungan yang diperoleh masyarakat setelah perusahaan melaksanakan CSR?

manfaat CSR (*Corporate Sosial Responsibility*) bagi masyarakat yaitu dapat mengembangkan diri dan usahanya sehingga sasaran untuk mencapai kesejahteraan tercapai.

Bagaimana prosedur dalam pelaksanaan CSR di PT Lonsum?

Perusahaan itu sering menyumbang kepada masyarakat, seperti pemberian bingkisan pada bulan ramadhan. Tapi kalau yang ini perusahaan terjun langsung kepada masyarakat, seperti halnya juga pembuatan sumur bornya itu langsung kepada masyarakat.

RESUME WAWANCARA

Nama : Bapak A. Ikhsan
Jabatan : Aparat Pemerintah Kabupaten Bulukumba
Tempat : PT Lonsum
Tanggal/Waktu : 24 Juni 2018/10.00 WITA

2. Apakah benar PT Lonsum melaksanakan CSR pada tahun 2001?

Iya, memang benar pabrik gula itu mulai mengadakan CSR pada tahun 2001. Program pertamanya itu pembuatan sumur bor.

3. Apakah benar PT Lonsum membantu masyarakat dalam hal pengadaan sumur bor?

Memang benar perusahaan melakukan itu, tapi kurang maksimal karena sumur bornya itu sudah tidak berfungsi sekarang. perusahaan hanya membuat saja tapi tidak didampingi, sumur bornya saja sekarang tidak dipakai. Masyarakat sekarang, masih minta yang seperti itu. Karena program-programnya selama ini hanya berputar-putar sekitaran kegiatan itu saja.

Apa saja program-program yang sudah dilaksanakan oleh perusahaan pada masyarakat?

PT Lonsum itu sering menyumbang kepada masyarakat, seperti pemberian bingkisan pada bulan ramadhan. Tapi kalau itu tidak konfirmasi kepada kami sebagai pemerintah, tapi perusahaan itu langsung terjun kelapangan (masyarkat). Seperti juga sumur bornya itu tidak ada pemberitahuan kepemerintah, jadipi baru ditau kalau ada sumur bornya perusahaan.

b. Apakah kerjasama perusahaan sudah bagus?

Kerjasamanya kepada masyarakat dan pemerintah itu lumayan bagus

c. Apa harapan bapak untuk pelaksanaan CSR PT Lonsum kedepannya?

Kalau saya sendiri, mudah-mudahan tidak terjadi sengketa/konflik baru seperti yang saya katakan sebelumnya. Pabrik gula juga harus lebih memasyarakatlah

d. Menurut bapak apakah pengelolaan dana CSR untuk kesejahteraan bersama sudah efektif?

Kalau masalah dananya sih masih menjadi tanda tanya besar yah.. bagi warga masyarakat bulukumba sendiri hal ini dikarenakan dana CSR perusahaan tidak dikelola oleh daerah, namum dikelola oleh pusat karena belum adanya regulasi pengelolaan dana CSR di daerah.

c. Bagaimana manfaat dari pelaksanaan CSR PT Lonsum yang dirasakan sekarang?

PT Lonsum masih dianggap sebagai perusahaan yang tidak memberikan manfaat yang jelas bagi masyarakat sekitar perusahaan.

d. Bisa bapak jelaskan lebih lanjut kenapa PT Lonsum masih dianggap tidak memberikan manfaat yang jelas bagi masyarakat?

Begini yah.. Seharusnya pihak Lonsumlah yang memperbaiki akses jalan yang rusak disekitar wilayah perusahaan, kan itu termaksud akses jalan yang tiap hari dilalui oleh pihak perusahaan. Tapi toh nyatanya jalanan masih banyak yang berlubang dan pihak lonsum sepertinya tidak menghiraukan masalah tersebut.

RESUME WAWANCARA

Nama : Bapak Abdullah
Jabatan : Tokoh Masyarakat
Tempat : PT Lonsum
Tanggal/Waktu : 22 Juni 2018/10.00 WITA

d. Apakah benar pabrik gula Takalar pernah membuat sumur bor didesa ini?

Iya, ada itu sumur bornya. Tapi tidak tau kapan pembuatannya, masih ada itu sampai sekarang.

e. Bagaimana hubungan timbal balik pihak perusahaan dengan masyarakat yang sekarang bapak rasakan?

Perusahaan adalah pemilik modal, mereka berbisnis dan untuk itu perusahaan harus share keuntungan dia untuk masyarakat. Dari yang simpel, misalnya perusahaan dimintai sumbangan sponsor kegiatan mahasiswa, pembangunan masjid, dan sebagainya.

f. Apakah menurut bapak pelaksanaan CSR harus dilandasi dengan niat?

Untuk pengelolaan tanggung jawab sosial pihak perusahaan seharusnya melandasinya dengan niat sehingga perusahaan tidak lagi terlalu terfokus hanya kepada kegiatan ekonomi dan produksi yang mereka lakukan, agar

tidak melupakan keadaan masyarakat di sekitar wilayah beroperasinya dan juga tidak melupakan aspek-aspek kelestarian lingkungan.

D. Bagaimana peran CSR di lingkungan sekitar perusahaan?

Masih sangat kurang, seharusnya selain menghasilkan keuntungan, pihak perusahaan juga seharusnya membantu memecahkan masalah-masalah sosial masyarakat, karena perusahaan secara tidak langsung ikut menciptakan masalah tersebut.

E. Apa saja manfaat CSR yang bapak dan masyarakat rasakan?

kami mengakui manfaat dari keberadaan PT Lonsum di daerah kami karena dengan keberadaan perusahaan tersebut banyak masyarakat telah mampu menyekolahkan anak-anak mereka serta mereka juga dapat membangun rumah sendiri dengan hasil upah yang mereka dapat, dan tidak dapat dipungkiri bahwa masyarakat terbantu dengan keberadaan perusahaan tersebut.

F. Apakah betul bahwa pihak perusahaan pernah melakukan kegiatan sosial seperti kegiatan pemberdayaan masyarakat?

Yah, memang benar pihak perusahaan pernah melakukan kegiatan pemberdayaan yang ditujukan kepada mereka yang kurang memiliki akses ke sumber daya pembangunan.

G. Bisa bapak jelaskan bagaimana manfaat yang dirasakan dari kegiatan pemberdayaan tersebut?

kalau saya perhatikan yah, kegiatan tersebut hanya semata-mata untuk melaksanakan kewajiban perusahaan saja bukan karena ingin betul-betul membantu kami dan masyarakat lainnya. nah.. kami juga merasa tidak

dipedulikan lagi padahal kan seharusnya pihak perusahaan juga ikut membantu masyarakat yang mayoritas karyawan diperusahaan itu

RESUME WAWANCARA

Nama : Ibu Nurhama
Jabatan : Masyarakat
Tempat : PT Lonsum
Tanggal/Waktu : 20 Juni 2018/10.00 WITA

E. Apakah kegiatan CSR yang dilakukan perusahaan sudah efektif?

Menurut saya belum efektif yah.. karena sekarang kan variasinya sudah sangat kompleks dan beragam, sehingga hanya ditujukan pada pemberdayaan komunitas yang lebih signifikan. sedangkan praktik bisnis perusahaan yang sangat masif, eksploitatif, dan ekstraktif akan mempengaruhi keseimbangan alam dan sosial. Sehingga seharusnya bisnis harus bertanggung jawab terhadap perubahan keseimbangan tersebut sebagai akses dari praktik bisnis yang dilakukannya.

F. Lalu menurut ibu apa yang seharusnya perusahaan lakukan agar kegiatan CSR mereka bernilai positif untuk masyarakat sekitar?

Menurut saya kan kewajiban-kewajiban sebuah organisasi atau perusahaan itu tidak lain untuk melindungi dan memberi kontribusi kepada masyarakat maupun lingkungan sekitar dimana ia beroperasi

F. Apakah betul bahwa pihak perusahaan pernah melakukan kegiatan sosial seperti kegiatan pemberdayaan masyarakat?

iya betul, kami juga diberikan beberapa fasilitas penunjang dalam kegiatan pemberdayaan tersebut, seperti baju persatuan, alat tulis untuk mencatat arahan yang diberikan dan masih ada beberapa tapi saya sudah lupa karena maklum yah.. itu sudah lumayan lama

G. Apa yang ibu peroleh dari hasil pemberdayaan tersebut?

Bagaimana yah.. kalau dulu memang yah.. saya merasa kegiatan tersebut hanya untuk kepentingan perusahaan saja. Karena kalau di fikir-fikir jika kegiatan itu untuk kepentingan masyarakat seharusnya berdampak sampai sekarang, nah.. sedangkan yang kami rasakan sekarang itu malah tambah susah gitu loh

DOKUMENTASI FOTO WAWANCARA DI PT. PP LONDON SUMATRA

INDONESIA TBK. PALANGISAN ESTATE





DOKUMENTASI FOTO WAWANCARA DI PT. PP LONDON SUMATRA

INDONESIA TBK. PALANGISAN ESTATE



Wawancara dengan Bapak Ikhsan selaku Aparat Pemerintah sebagai salah satu yang mengetahui tentang kegiatan CSR PT Lonsum

