

**STRATEGI REMAJA MASJID DALAM MENINGKATKAN KUALITAS
SANTRI TK/TPA NURUL ILAHI BULU'BUMBUNG DESA
MASSAMATURU KECAMATAN POLONGBANGKENG
UTARA KABUPATEN TAKALAR**



Skripsi

Diajukan untuk Memenuhi Salah Satu Syarat Meraih Gelar
Sarjana Sosial (S. Sos) Jurusan Manajemen Dakwah
Pada Fakultas Dakwah dan Komunikasi
UIN Alauddin Makassar

Oleh

NINI NURFAHRIANI
NIM. 50400114090

**FAKULTAS DAKWAH DAN KOMUNIKASI
UNIVERSITAS ISLAM NEGERI ALAUDDIN MAKASSAR**

2018

PERNYATAAN KEASLIAN SKRIPSI

Mahasiswa yang bertanda tangan di bawah ini:

Nama : Nini Nurfahriani
Nim : 50400114090
Tempat/tgl. Lahir : Labuan Jambu, 01 Maret 1996
Jurusan : Manajemen Dakwah
Fakultas/program : Dakwah dan Komunikasi
Alamat : Samata
Judul : Strategi Remaja Masjid Dalam Meningkatkan Kualitas Santri
TK/TPA Nurul Ilahi Bulu'bambung Desa Massamaturu
Kecamatan Polongbangkeng Utara Kabupaten Takalar.

menyatakan bahwa skripsi ini benar hasil karya penulis sendiri. Jika dikemudian hari terbukti merupakan duplikat, tiruan, plagiat, atau dibuat orang lain, sebagian atau seluruhnya, maka skripsi dan gelar yang diperoleh karenanya batal demi hukum.

Samata-Gowa, 27 Agustus 2018

Penulis,



Nini Nurfahriani
NIM: 50400114090





PENGESAHAN SKRIPSI

Skripsi yang berjudul, “Strategi Remaja Masjid dalam Meningkatkan Kualitas Santri TK/TPA Nurul Ilahi Bulu’bambung Desa Massamaturu Kecamatan Polongbangkeng Utara Kabupaten Takalar”, yang disusun oleh Nini Nurfahriani, NIM: 50400114090, mahasiswa Jurusan Manajemen Dakwah pada Fakultas Dakwah dan Komunikasi UIN Alauddin Makassar, telah diuji dan dipertahankan dalam sidang *Munaqasyah* yang diselenggarakan pada hari Senin 27 Agustus 2018 M, bertepatan dengan 15 Dzulhijjah 1439 H, dinyatakan telah dapat diterima sebagai salah satu syarat untuk memperoleh gelar Sarjana Sosial (S. Sos) pada Fakultas Dakwah dan Komunikasi, Jurusan Manajemen Dakwah.

Gowa, 27 Agustus 2018 M

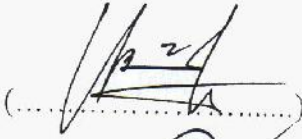
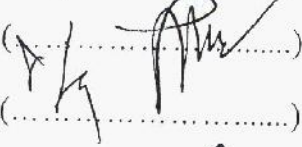
15 Dzulhijjah 1439 H

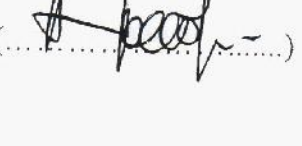
DEWAN PENGUJI

Ketua	: Dra. St. Nasriah, M.Sos.I	()
Sekretaris	: Drs. Muh. Anwar, M. Hum	()
Munaqisy I	: Dr. H. Misbahuddin, M.Ag	()
Munaqisy II	: Dr. H. Andi Abdul Hamzah, Lc., M.Ag	()
Pembimbing I	: Dr. H. Hasaruddin, M.Ag	()
Pembimbing II	: Hamriani, S.Sos.I., M.Sos. I	()

Diketahui oleh:
Dekan Fakultas Dakwah dan Komunikasi
UIN Alauddin Makassar



Dr. H. Abd. Rasyid Masri, S.Ag., M.Pd., M.Si., MM
NIP. 19690827 199603 1 004

KATA PENGANTAR

بِسْمِ اللَّهِ الرَّحْمَنِ الرَّحِيمِ

الْحَمْدُ لِلَّهِ رَبِّ الْعَالَمِينَ وَالصَّلَاةُ وَالسَّلَامُ عَلَى أَشْرَفِ الْأَنْبِيَاءِ وَالْمُرْسَلِينَ وَعَلَى آلِهِ
وَصَحْبِهِ أَجْمَعِينَ أَمَّا بَعْدُ

Assalamu Alaikum Warahmaullahi Wabarakatuh

Syukur Alhamdulillah, segala puji hanya kepada Allah swt. penulis haturkan yang sebesar-besarnya atas segala nikmat yang telah dilimpahkan kepada penulis di antaranya nikmat iman, kesehatan, kesempatan, dan ilmu pengetahuan sehingga penulis dapat menyelesaikan skripsi ini setelah melalui beberapa proses yang sangat panjang mulai dari proses belajar, bimbingan, penelitian, sampai selesai. Shalawat serta salam mudah-mudahan tetap tercurahkan kepada Nabi Muhammad saw. yang telah membawa kita dari zaman kebodohan menuju zaman kepintaran.

Dalam penyusunan ini, penulis banyak menjumpai hambatan dan tantangan namun kekuatan doa dan dukungan dari orang-orang yang terkasihlah yang penulis jadikan motivasi untuk terus maju hingga akhirnya mampu menyelesaikan skripsi ini.

Dalam kesempatan ini, penulis juga menyadari tanpa adanya bantuan dan partisipasi dari berbagai pihak, skripsi ini tidak dapat terselesaikan seperti yang diharapkan. Oleh karena itu, pada kesempatan ini penulis sampaikan penghargaan dan rasa terima kasih yang sebesar-besarnya kepada:

1. Prof. Dr. H. Musafir Pababbari, M.Si. selaku Rektor Universitas Islam Negeri Alauddin Makassar beserta Prof. H. Mardan, M.Ag. selaku Wakil Rektor I, Prof. Dr. H. Lomba Sultan, M.Ag. selaku Wakil Rektor II, Prof. Dr. Siti Aisyah, M.A, Ph.D. selaku Wakil Rektor III, dan Prof. Dr. Hamdan Juhannis selaku Wakil Rektor IV atas segala fasilitas yang diberikan.
2. Dr. H. Abd. Rasyid Masri, S.Ag., M.Pd., M.Si., M.M. selaku Dekan, beserta Wakil Dekan I Dr. H. Misbahuddin, M.Ag. Wakil Dekan II Dr. H. Mahmuddin, M.Ag. dan Wakil Dekan III, Dr. Nur Syamsiah, M.Pd.I. Fakultas Dakwah dan Komunikasi UIN Alauddin Makassar yang telah mengelola Fakultas Dakwah dan Komunikasi serta memimpin penuh tanggungjawab.
3. Dra. St. Nasriah, M.Sos.I. sebagai Ketua Jurusan Manajemen Dakwah (MD) yang telah memberikan bimbingan dan wawasan selama peneliti menempuh pendidikan di Fakultas Dakwah dan Komunikasi UIN Alauddin Makassar.
4. Dr. H. Hasaruddin, M.Ag. selaku Sekretaris Jurusan Manajemen Dakwah sekaligus Pembimbing I dan Hamriani, S.Sos.I, M.Sos.I. selaku pembimbing II yang telah meluangkan waktu, tenaga, dan pikiran dalam membimbing dan mengarahkan penulis sehingga skripsi ini dapat terselesaikan.
5. Dr. H. Misbahuddin, M.Ag. selaku Penguji 1 dan Dr. H. Andi Abdul Hamzah, Lc., M.Ag. Yang telah memberikan arahan, kritik, dan saran yang konstruktif kepada penulis dalam penyusunan skripsi ini.
6. Kepada Bapak dan Ibu dosen serta Pegawai Fakultas dakwah dan Komunikasi, khususnya Jurusan Manajemen Dakwah (MD), terima kasih atas semua ilmu yang diberikan kepada peneliti, semoga ilmu tersebut dapat

bermanfaat dan berguna di dalam menjalankan kehidupan peneliti selanjutnya

7. Terima kasih yang sebesar-besarnya kepada kedua orang tua yakni ayahanda Husain (Alm) dan Ibunda Paheriah yang senantiasa memberi dukungan dan doa dalam setiap langkah penulis serta telah membiayai pendidikan penulis dan saudara saya Mukhsin, Farhan dan kakak ipar saya Qaulu Mahafitri serta tak lupa keluarga besar yang penulis lainnya yang turut andil dalam memberi dukungan dan sokongan bagi penulis.
8. Para Dosen UIN Alauddin Makassar terkhusus Dosen Fakultas Dakwah dan Komunikasi yang telah memberikan ilmu dan pengetahuan bagi penulis.
9. Kepala Perpustakaan UIN Alauddin Makassar dan serta perpustakaan Fakultas dakwah dan Komunikasi dan seluruh stafnya yang telah memberikan pelayanan bagi penulis dalam menyiapkan segala referensi yang dibutuhkan dalam menyelesaikan skripsi ini.
10. Kantor Bupati Takalar, Badan Kesatuan Bangsa dan Politik sebagai pelayanan administrasi dalam menyediakan penelitian.
11. Pembina TK/TPA Nurul Ilahi yang telah memberikan izin penelitian, Ketua dan anggota remaja masjid yang telah meluangkan waktu bagi penulis dalam menyelesaikan penelitian dan membantu proses penyelesaian penelitian penulis.
12. Keluarga besar Jurusan Manajemen Dakwah terkhusus Manajemen Dakwah C 2014 terutama sahabat-sahabat saya tercinta Nurmiyanti, Habrina, Nur malasari, ViraYuniar, Musdalifah Indris, Wahyuni yang senantiasa memberikan dukungan dan menemani dalam suka dan duka.

13. KKN angkatan 57 terkhusus keluarga besar KKN Desa Labuku Kecamatan Maiwa Kabupaten Enrekang, suatu anugerah yang indah bisa mengenal kalian dan tinggal seataap dalam suka dan duka selama dua bulan.

Akhirnya hanya kepada Allah swt. penulis serahkan segalanya. Semoga semua pihak yang telah banyak membantu penulis dalam penulisan skripsi mendapat ridho dan rahmat-Nya. Semoga skripsi ini dapat bermanfaat bagi semua pihak yang membacanya terkhusus bagi penulis.

Wassalamu Alaikum warahmatullahi Wabarakatuh

Samata-Gowa, 27 Agustus 2018

Penulis,

Nini Nurfahriani

NIM: 50400114090

DAFTAR ISI

HALAMAN JUDUL	i
PERNYATAAN KEASLIAN SKRIPSI	ii
PENGESAHAN SKRIPSI	iii
KATA PENGANTAR	iv
DAFTAR ISI	viii
PEDOMAN TRANSLITERASI	ix
ABSTRAK	xvii
BAB I PENDAHULUAN	1
A. Latar Belakang	1
B. Fokus Penelitian dan Deskripsi Fokus	5
C. Rumusan Masalah	7
D. Kajian Pustaka/Penelitian Terdahulu	7
E. Tujuan dan Manfaat	10
BAB II TINJAUAN TEORITIS	11
A. Tinjauan tentang Strategi	11
B. Tinjauan tentang Remaja Masjid	15
C. Tinjauan tentang Kualitas Santri	34
D. Tinjauan tentang Taman Pendidikan al-Qur'an	36
BAB III METODOLOGI PENELITIAN	44
A. Jenis dan Lokasi Penelitian	44
B. Pendekatan Penelitian	45
C. Sumber Data	45
D. Metode Pengumpulan Data	46
E. Instrumen Penelitian	48
F. Teknik Pengolahan dan Analisis Data	49
BAB IV HASIL PENELITIAN	51
A. Gambaran Umum Lokasi Penelitian	51
B. Strategi Remaja Masjid dalam Meningkatkan Kualitas Santri TK/TPA Nurul Ilahi Bulu'bumbung Desa Massamaturu Kecamatan Polongbangkeng Utara Kabupaten Takalar	55
C. Faktor Pendukung dan Penghambat Remaja Masjid dalam Melaksanakan Strategi Meningkatkan Kualitas Santri	61
BAB V PENUTUP	69
A. Kesimpulan	69
B. Implikasi Penelitian	71
DAFTAR PUSTAKA	72
LAMPIRAN-LAMPIRAN	
DAFTAR RIWAYAT HIDUP	

PEDOMAN TRANSLITERASI ARAB-LATIN DAN SINGKATAN

A. *Transliterasi Arab-Latin*

Daftar huruf bahasa Arab dan transliterasinya ke dalam huruf Latin dapat dilihat pada tabel berikut:

1. Konsonan

Huruf Arab	Nama	Huruf Latin	Nama
ا	alif	tidak dilambangkan	tidak dilambangkan
ب	ba	B	Be
ت	ta	T	Te
ث	ša	š	es (dengan titik di atas)
ج	jim	J	Je
ح	ḥa	ḥ	ha (dengan titik di bawah)
خ	kha	Kh	ka dan ha
د	dal	D	De
ذ	žal	Ž	zet (dengan titik di atas)
ر	ra	R	Er
ز	zai	Z	Zet
س	sin	S	Es

ش	syin	Sy	es dan ye
ص	ṣad	ṣ	es (dengan titik di bawah)
ض	ḍad	ḍ	de (dengan titik di bawah)
ط	ṭa	ṭ	te (dengan titik di bawah)
ظ	ẓa	ẓ	zet (dengan titik di bawah)
ع	‘ain	‘	apostrof terbalik
غ	gain	G	Ge
ف	fa	F	Ef
ق	qaf	Q	Qi
ك	kaf	K	Ka
ل	lam	L	El
م	mim	M	Em
ن	nun	N	En
و	wau	W	We
ه	ha	H	Ha
ء	hamzah	’	Apostrof
ي	ya	Y	Ye

Hamzah (ء) yang terletak di awal kata mengikuti vokalnya tanpa diberi tanda apa pun. Jika ia terletak di tengah atau di akhir, maka ditulis dengan tanda (‘).

2. *Vokal*

Vokal bahasa Arab, seperti vokal bahasa Indonesia, terdiri atas vokal tunggal atau monoftong dan vokal rangkap atau diftong.

Vokal tunggal bahasa Arab yang lambangnya berupa tanda atau harakat, transliterasinya sebagai berikut:

Tanda	Nama	Huruf Latin	Nama
أ	<i>fathah</i>	A	A
إ	<i>kasrah</i>	I	I
أ	<i>dammah</i>	U	U

Vokal rangkap bahasa Arab yang lambangnya berupa gabungan antara harakat dan huruf, transliterasinya berupa gabungan huruf, yaitu:

Tanda	Nama	Huruf Latin	Nama
أى	<i>fathah dan yā’</i>	Ai	a dan i
أو	<i>fathah dan wau</i>	Au	a dan u

Contoh:

كَيْفَ: *kaifa*

هُوْلَ: *hauula*

3. *Maddah*

Maddah atau vokal panjang yang lambangnya berupa harakat dan huruf, transliterasinya berupa huruf dan tanda, yaitu:

Harakat dan Huruf	Nama	Huruf dan Tanda	Nama
آ... ا....	<i>fathah</i> dan <i>alif</i> atau <i>yā'</i>	ā	a dan garis di atas
ى	<i>kasrah</i> dan <i>yā'</i>	ī	i dan garis di atas
وُ	<i>dammah</i> dan <i>wau</i>	ū	u dan garis di atas

Contoh:

مَاتَ : māta

رَمَى : ramā

قِيلَ : qīla

يَمُوتُ : yamūtu

4. *Tā' marbūṭah*

Transliterasi untuk *tā' marbūṭah* ada dua, yaitu: *tā' marbūṭah* yang hidup atau mendapat harakat *fathah*, *kasrah*, dan *dammah*, transliterasinya adalah [t]. Sedangkan *tā' marbūṭah* yang mati atau mendapat harakat sukun, transliterasinya adalah [h].

Kalau pada kata yang berakhir dengan *tā' marbūṭah* diikuti oleh kata yang menggunakan kata sandang *al-* serta bacaan kedua kata itu terpisah, maka *tā' marbūṭah* itu ditransliterasikan dengan ha (h).

Contoh:

رَوْضَةُ الْأَطْفَالِ : *raudah al-atfāl*

الْمَدِينَةُ الْفَاضِلَةُ : *al-madīnah al-fāḍilah*

الْحِكْمَةُ : *al-hikmah*

5. *Syaddah (Tasydīd)*

Syaddah atau *tasydīd* yang dalam sistem tulisan Arab dilambangkan dengan sebuah tanda *tasydīd* (ّ), dalam transliterasi ini dilambangkan dengan perulangan huruf (konsonan ganda) yang diberi tanda *syaddah*.

Contoh:

رَبَّنَا : *rabbnā*

نَجِّنَا : *najjainā*

الْحَقَّ : *al-ḥaqq*

نُعْمُ : *nu‘‘ima*

عُدُّوْ : *‘aduwwun*

Jika huruf ى ber-*tasydid* diakhir sebuah kata dan didahului oleh huruf *kasrah* (ى) maka ia ditransliterasi seperti huruf *maddah* menjadi ī.

Contoh:

عَلِيَّ : ‘*Alī* (bukan ‘*Aliyy* atau ‘*Aly*)

عَرَبِيَّ : ‘*Arabī* (bukan ‘*Arabiyy* atau ‘*Araby*)

6. **Kata Sandang**

Kata sandang dalam sistem tulisan Arab dilambangkan dengan huruf ال (*alif lam ma‘arifah*). Dalam pedoman transliterasi ini, kata sandang ditransliterasi seperti biasa, *al-*, baik ketika ia diikuti oleh huruf *syamsiyah* maupun huruf *qamariyah*. Kata sandang tidak mengikuti bunyi huruf langsung yang mengikutinya. Kata sandang ditulis terpisah dari kata yang mengikutinya dan dihubungkan dengan garis mendatar (-).

Contoh:

الشَّمْسُ : *al-syamsu* (bukan *asy-syamsu*)

الزَّلْزَلَةُ : *al-zalzalah* (bukan *az-zalzalah*)

الْفَلْسَفَةُ : *al-falsafah*

الْبِلَادُ : *al-bilādu*

7. *Hamzah*

Aturan transliterasi huruf *hamzah* menjadi apostrof (') hanya berlaku bagi *hamzah* yang terletak di tengah dan akhir kata. Namun, bila *hamzah* terletak di awal kata, ia tidak dilambangkan, karena dalam tulisan Arab ia berupa *alif*.

Contoh:

تَأْمُرُونَ : *ta'murūna*

النَّوْعُ : *al-nau'*

سَيِّئٌ : *syai'un*

أَمْرٌ : *umirtu*

8. **Penulisan Kata Arab yang Lazim Digunakan dalam Bahasa Indonesia**

Kata, istilah atau kalimat Arab yang ditransliterasi adalah kata, istilah atau kalimat yang belum dibakukan dalam bahasa Indonesia. Kata, istilah atau kalimat yang sudah lazim dan menjadi bagian dari perbendaharaan bahasa Indonesia, atau sering ditulis dalam tulisan bahasa Indonesia, atau lazim digunakan dalam dunia akademik tertentu, tidak lagi ditulis menurut cara transliterasi di atas. Misalnya, kata *al-Qur'an* (dari *al-Qur'ān*), *alhamdulillah*, dan *munaqasyah*. Namun, bila kata-kata tersebut menjadi bagian dari satu rangkaian teks Arab, maka harus ditransliterasi secara utuh.

Contoh:

Fī Zilāl al-Qur'ān

Al-Sunnah qabl al-tadwīn

9. *Lafz al-Jalālah* (الله)

Kata “Allah” yang didahului partikel seperti huruf *jarr* dan huruf lainnya atau berkedudukan sebagai *muḍāf* ilaih (frasa nominal), ditransliterasi tanpa huruf *hamzah*.

Contoh:

دِينُ اللَّهِ dīnullāh بِاللهِ billāh

Adapun *tā’ marbūṭah* di akhir kata yang disandarkan kepada *Lafz al-Jalālah*, ditransliterasi dengan huruf [t]. Contoh:

هُمْ فِي رَحْمَةِ اللَّهِ *hum fi raḥmatillāh*

10. Huruf Kapital

Walau sistem tulisan Arab tidak mengenal huruf kapital (*All Caps*), dalam transliterasinya huruf-huruf tersebut dikenai ketentuan tentang penggunaan huruf kapital berdasarkan pedoman ejaan Bahasa Indonesia yang berlaku (EYD). Huruf kapital, misalnya, digunakan untuk menuliskan huruf awal nama diri (orang, tempat, bulan) dan huruf pertama pada permulaan kalimat. Bila nama diri didahului oleh kata sandang (*al-*), maka yang ditulis dengan huruf kapital tetap huruf awal nama diri tersebut, bukan huruf awal kata sandangnya. Jika terletak pada awal kalimat, maka huruf A dari kata sandang tersebut menggunakan huruf kapital (*Al-*). Ketentuan yang sama juga berlaku untuk huruf awal dari judul referensi yang didahului oleh kata sandang *al-*, baik ketika ia ditulis dalam teks maupun dalam catatan rujukan (CK, DP, CDK, dan DR). Contoh:

Wa mā Muḥammadun illā rasūl

Inna awwala baitin wuḍi‘a linnāsi lallaṣī bi Bakkata mubārakan

Syahru Ramaḍān al-laṣī unzila fih al-Qur‘ān

Naṣīr al-Dīn al-Ṭūsī

Abū Naṣr al-Farābī

Al-Gazālī

Al-Munqiz min al-Ḍalāl

Jika nama resmi seseorang menggunakan kata Ibnu (anak dari) dan *Abū* (bapak dari) sebagai nama kedua terakhirnya, maka kedua nama terakhir itu harus disebutkan sebagai nama akhir dalam daftar pustaka atau daftar referensi. Contoh:

Abū al-Walīd Muḥammad ibn Rusyd, ditulis menjadi: Ibnu Rusyd, Abū al-Walīd Muḥammad (bukan: Rusyd, Abū al-Walīd Muḥammad Ibnu)

Naṣr Ḥāmid Abū Zaīd, ditulis menjadi: Abū Zaīd, Naṣr Ḥāmid (bukan: Zaīd, Naṣr Ḥāmid Abū)

B. Daftar Singkatan

Beberapa singkatan yang dibakukan adalah:

swt.	=	<i>subḥānahū wa ta'ālā</i>
saw.	=	<i>ṣallallāhu 'alaihi wa sallam</i>
a.s.	=	<i>'alaihi al-salām</i>
H	=	Hijrah
M	=	Masehi
SM	=	Sebelum Masehi
l.	=	Lahir tahun (untuk orang yang masih hidup saja)
w.	=	Wafat tahun
QS .../...: 4	=	QS al-Baqarah/2: 4 atau QS Āli 'Imrān/3: 4
HR	=	Hadis Riwayat

ABSTRAK

Nama : Nini Nurfahriani
Nim : 50400114090
Jurusan : Manajemen Dakwah
Judul : Strategi Remaja Masjid dalam Meningkatkan Kualitas Santri TK/TPA Nurul Ilahi Bulu'bambung Desa Massamaturu Kecamatan Polongbangkeng Utara Kabupaten Takalar

Pokok masalah penelitian ini adalah bagaimana strategi remaja masjid dalam meningkatkan kualitas santri TK/TPA Nurul Ilahi Bulu'bambung, Desa Massamaturu, Kecamatan Polongbangkeng Utara, Kabupaten Takalar? serta sub masalah tersebut yaitu: 1) Bagaimana Strategi Remaja Masjid dalam meningkatkan Kualitas Santri TK/TPA Nurul Ilahi Bulu'bambung Desa Massamaturu Kecamatan Polongbangkeng Utara Kabupaten Takalar? 2) Apa Faktor Pendukung dan Penghambat Remaja Masjid dalam meningkatkan Kualitas Santri TK/TPA Nurul Ilahi Bulu'bambung, Desa Massamaturu, Kecamatan Polongbangkeng Utara, Kabupaten Takalar?

Jenis penelitian ini tergolong penelitian dekriptif kualitatif dengan pendekatan manajemen. Sumber data yang digunakan adalah sumber data primer dan sekunder. Pengumpulan data menggunakan observasi, wawancara dan dokumentasi. Teknik pengolahan analisis data yang digunakan adalah reduksi data, penyajian data dan penarikan kesimpulan.

Hasil penelitian menggambarkan bahwa strategi remaja masjid dalam meningkatkan kualitas santri TK/TPA Nurul Ilahi Bulu'bambung adalah dengan membuat jadwal materi, memberikan tugas, membina santri mengikuti kegiatan ekstrakurikuler, memotivasi santri mengikuti berbagai perlombaan, mengadakan lomba MTQ pada bulan ramadhan untuk santri, serta melakukan evaluasi untuk mengetahui sejauh mana peningkatan dari santri. Faktor pendukung remaja masjid dalam meningkatkan kualitas santri adalah dukungan dari orang tua, motivasi anak untuk mengikuti pendidikan di TPA dan dukungan pemerintah. Faktor penghambat remaja masjid dalam meningkatkan kualitas santri pemberian materi yang kadang mengikuti kemauan santri, pengajar yang memiliki kesibukan lain, santri yang sulit diatur dan suka mengabaikan tugas, sarana dan prasarana yang masih kurang serta iuran santri yang tidak lancar.

Implikasi penelitian ini adalah: 1) Diharapkan kepada Pemerintah setempat agar selalu memberikan dukungan kepada TK/TPA dengan mengoptimalkan bantuan-bantuan berupa sarana dan prasarana yang dibutuhkan oleh TK/TPA. 2) Diharapkan kepada orang tua santri untuk bekerja sama dengan pengajar dalam memberikan motivasi kepada santri untuk lebih giat belajar al-Qur'an di TK/TPA. 3) Dengan adanya beberapa kendala dalam meningkatkan kualitas santri, diharapkan remaja masjid dapat menghadapinya dan mencari jalan keluar agar bisa menjawab tantangan dalam meningkatkan kualitas santri.

BAB I

PENDAHULUAN

A. Latar Belakang

Masjid pada awalnya merupakan tempat pusat segala kegiatan, bukan saja sebagai pusat ibadah khusus, seperti salat dan *I'tikaf*. Akan tetapi, masjid merupakan pusat kebudayaan dan *Muamalat*. Masjid merupakan tempat lahir kebudayaan Islam yang demikian kaya dan berkah. Kejayaan umat Islam yang telah tertulis di dalam lembaran-lembaran sejarah peradaban Islam tidak bisa dilepaskan dari proses pendidikan Islam yang dilakukan di masjid.¹

Dilihat dari sejarah zaman Rasulullah saw, fungsi masjid digunakan sebagai pusat pendidikan bagi umat Islam yang menyatakan bahwa masjid adalah tempat paling vital dalam pengembangan pendidikan. Pada awal mulanya masjid dijadikan tempat yang paling suci serta tempat berjalannya pendidikan.² Fungsi masjid sebagai tempat pendidikan merupakan fakta sejarah yang sulit untuk ditolak. Hal ini didasarkan bahwa masjid telah digunakan sebagai tempat pendidikan sejak berabad-abad awal perkembangan dakwah Islam. Bahwa hingga kini, budaya taklim yang dilakukan di masjid masih mudah ditemui. Masjid juga dapat berfungsi sebagai pembentukan karakter dan moral masyarakat sekitar melalui berbagai macam kegiatan bimbingan serta arahan.

¹Sofan Safri Harahap, *Manajemen Masjid* (Yogyakarta: Dhana Bhakti Prima, 1996), h. 5.

²Moh Roqib, *Menggugat Fungsi Edukasi Masjid* (Yogyakarta: Grafindo Lentera Media, 2005), h. 143.

Suatu tradisi Rasulullah saw adalah duduk-duduk di masjid Nabawi Madinah guna memberikan pendidikan kepada para sahabat mengenai masalah keagamaan dan duniawi, di sinilah Nabi memperkenalkan pendidikan yang integratif dengan masjid sebagai pusat lembaga pendidikan antara disiplin ilmu lainnya agar nantinya menjadi bekal dalam kehidupan sosial di masyarakat pada umumnya. Dengan demikian umat Islam meneruskan fungsi masjid yang pernah dicanangkan oleh Rasulullah dengan mendirikan lembaga pendidikan nonformal yaitu TPA (Taman Pendidikan al-Qur'an).³

Taman Pengajian al-Qur'an (TPA) adalah sebuah sistem pendidikan dan sarana pelayanan keagamaan non formal yang dirancang secara khusus. Sistem ini mampu menampung hasrat dan minat belajar agama bagi anak-anak dan remaja Islam, bahkan orang dewasa yang ingin mempelajari al-Qur'an tanpa harus memberikan beban yang berat kepada mereka. Memberikan materi pelajaran yang gampang dan disenangi sehingga mempunyai daya tarik tersendiri, khususnya bagi anak-anak remaja. Sesuai dengan namanya, Taman pengajian al-Qur'an (TPA) menekankan adanya upaya agar murid-murid bisa mengenal aksara al-Qur'an dengan baik dan benar serta menjadikan kebiasaan dan kegemaran membaca al-Qur'an (*tadarus*) secara fasih menurut kaidah tajwid ditambah dengan materi pelajaran keagamaan lainnya.⁴ Taman pendidikan al-Qur'an merupakan salah satu bentuk pendidikan di jalur non formal dalam masyarakat yang bercirikan islami.

³Moh Roqib, *Menggugat Fungsi Edukasi Masjid*, h. 83.

⁴Syamsudin MZ. *Panduan Kurikulum dan Pengajaran TKA-TPA* (Jakarta: LPPTKA BKPRMI Pusat, 2004) h. 15.

Jika berbicara tentang masjid, maka tidak terlepas dari peran remaja masjid. Pada masa dahulu, peran remaja masjid sangatlah penting terutama dalam membentuk generasi Islam serta pembentukan karakter. Remaja memiliki banyak potensi, kelompok yang penuh semangat patriotis, dan sebagai penerus generasi bangsa. Dakwah islami senantiasa menuntut keterlibatan seluruh umat Islam seluruhnya untuk dapat menyemarakkan dakwah melalui masjid atau majelis- majelis taklim yang ada di masyarakat. Apabila seluruh umat Islam bersatu dan senantiasa melaksanakan ajaran Islam secara bersama-sama dari golongan tua, muda, kaya, dan miskin, maka akan dapat membentuk perilaku atau akhlak yang sesuai dengan anjuran syariat Islam.

Organisasi remaja masjid telah menjadi kegemaran para remaja, sebagai upaya meningkatkan aktivitas pengamalan agamanya lewat masjid. Generasi muda Islam, baik remaja putra maupun putri, belakangan ini semakin gemar dalam wadah remaja masjid, mereka mendapatkan banyak pengetahuan agama, seperti bertambahnya wawasan ilmu keislaman, mempererat *ukhuwah islamiyah* yang mereka tidak dapatkan dari lingkungan lain-lain.⁵

Melihat keberadaan para remaja-remaja yang berada di sekitar daerah masjid, dengan membentuk suatu organisasi remaja masjid dinilai akan membawa pengaruh dalam kehidupan beragama masyarakat. Karena, remaja masjid merupakan suatu organisasi remaja Islam di masyarakat yang mempunyai aspiratif dan representatif. Aspiratif adalah mereka mampu mengemmar menjaga hati nurani umat, menjaga norma-norma yang ada di masyarakat (dengan melaksanakan ajaran Islam dengan baik), sedangkan representatif adalah mewakili generasinya sebagai pilar yang

⁵Moh. E. Ayub, *Manajemen Masjid Petunjuk Bagi Para Pengurus* (Cet. IV; Jakarta: Gema Insane Press, 1996), h. 152.

membela tegaknya ajaran Ilahi diseluruh bumi. Remaja masjid yang memahami potensi dalam organisasinya akan ikut serta memikirkan masa depan umat Islam, bertanggung jawab terhadap prospek perkembangan syiar Islam di masa yang akan datang.⁶

Dalam dunia pendidikan Islam tidak bisa dipisahkan dari keberadaan sebuah masjid. Hal ini dikarenakan masjid menjadi sentral tempat penyiaran pendidikan agama Islam yang sudah berlaku mulai dari zaman Nabi Muhammad saw. Hingga saat ini, umat muslim tetap memanfaatkan masjid sebagai tempat beribadah, sekaligus sebagai lembaga pendidikan keagamaan seperti: membentuk TPA, remaja masjid, takmir masjid dan juga disertai dengan kegiatan-kegiatan keagamaan yang mendukung, seperti *yasinan*, *tahlilan*, *istighosah*, dan pengajian rutin.

Remaja masjid Nurul Ilahi yang berada dibawah naungan masjid Jami' Nurul Ilahi merupakan salah satu organisasi remaja yang mempunyai peranan penting dalam pembentukan karakter santri dan santriwati di TK/TPA Nurul Illahi Bulu'bumbung. Karena remaja masjid banyak membantu pengajar dalam membina dan membimbing santri dan santriwati di TK/TPA.

Dengan adanya remaja masjid yang turut berjuang menyumbangkan tenaga dan pikirannya untuk memajukan dan meningkatkan kualitas santri dan santriwati di TK/TPA Nurul Ilahi melalui kegiatan-kegiatan islami, pada gilirannya para santri akan merasakan dalam dirinya betapa pentingnya kegiatan tersebut dalam meningkatkan keimanannya kepada Allah swt. Oleh karena itu, semua kegiatan yang dilakukan oleh remaja masjid harus mengarah kepada pembinaan kehidupan beragama.

⁶Umar Jaeni, *Panduan Remaja Masjid* (Surabaya: Alfa Surya Grafika, 2003), h. 1.

Uraian di atas dapat dipahami, bahwa remaja masjid adalah penerus cita-cita bangsa maupun agama yang sangat potensial dalam mengembangkan generasi Islam sejak dini. Usaha remaja masjid dalam kaitannya dengan peningkatan kualitas santri TK/TPA, juga diupayakan terciptanya generasi muda yang memiliki kepribadian islami. Dengan demikian, peningkatan kualitas santri di TK/TPA Nurul Ilahi merupakan masalah yang harus mendapat perhatian bila ingin melihat generasi yang tangguh, beriman, berakhlak mulia dan pandai bersyukur. Mendidik anak-anak dengan aksara dan jiwa al-Qur'an, berupa pemahaman, penghayatan al-Qur'an serta kajian-kajian Islam agar generasi Islam menjadi generasi idaman dan harapan di masa depan.

B. Fokus Penelitian dan Deskripsi Fokus

1. Fokus Penelitian

Fokus penelitian merupakan batasan penelitian agar jelas ruang lingkup yang akan diteliti. Untuk menghindari terjadi penafsiran yang keliru dari pembaca dan keluar pokok permasalahan. Oleh karena itu, penelitian ini di fokuskan pada strategi remaja masjid dalam meningkatkan kualitas santri TK/TPA Nurul Ilahi Bulu'bambung, Desa Massamaturu Kecamatan Polongbangkeng Utara, Kabupaten Takalar.

2. Deskripsi Fokus Penelitian

Berdasarkan pada fokus penelitian dari judul di atas, dapat diseskripsikan permasalahan dan substansi pendekatan penelitian ini, yakni strategi remaja masjid dalam meningkatkan kualitas santri TK/TPA Nurul Ilahi Bulu'bambung, Desa

Massamaturu, Kecamatan Polongbangkeng Utara, Kabupaten Takalar sebagai berikut:

a. Strategi

Strategi adalah kiat atau cara yang dirancang secara sistematis untuk mencapai suatu tujuan organisasi. Strategi yang dimaksud pada penelitian ini adalah strategi yang diterapkan remaja masjid dalam meningkatkan kualitas santri.

b. Remaja Masjid

Remaja masjid adalah sekelompok remaja atau pemuda yang berkumpul di masjid dan melakukan kegiatan-kegiatan yang ditujukan untuk memakmurkan masjid.⁷

c. Peningkatan

Peningkatan adalah suatu proses perubahan meningkat, yang berarti proses perubahan menjadi lebih baik.

d. Kualitas Santri

Kualitas santri merupakan komitmen santri yang belajar keilmuan Islam dan umum serta menguasai berbagai keahlian baik ilmu agama maupun umum serta menguasai berbagai keahlian baik ilmu agama agama maupun umum sebagai bekal hidup di masyarakat nantinya.

Penelitian ini dilakukan untuk mengkaji tentang strategi remaja masjid dalam meningkatkan kualitas santri, dimaksudkan untuk melihat sejauh mana usaha-usaha yang dilakukan remaja masjid dan menentukan langkah-langkah yang harus diaplikasikan dalam meningkatkan kualitas santri.

⁷Umar Jaeni, *Panduan Remaja Masjid* (Surabaya: CV Alfa Surya Grafika, 2003), h. 4.

C. Rumusan Masalah

Berdasarkan pada latar belakang yang telah diuraikan, pokok permasalahan yang dibahas dalam skripsi ini, yaitu strategi remaja masjid dalam meningkatkan kualitas santri TK/TPA Nurul Bulu'bambung, Desa Massamaturu, Kecamatan Polongbangkeng Utara, Kabupaten Takalar. Maka dapat dirumuskan sub permasalahan sebagai berikut:

1. Bagaimana strategi yang dilakukan remaja masjid dalam meningkatkan kualitas santri TK/TPA Nurul Ilahi Bulu'bambung, Desa Massamaturu, Kecamatan Polongbangkeng Utara, Kabupaten Takalar?
2. Apa faktor pendukung dan penghambat bagi remaja masjid dalam melaksanakan strategi meningkatkan kualitas santri TK/TPA Nurul Ilahi Bulu'bambung, Desa Massamaturu, Kecamatan Polongbangkeng Utara, Kabupaten Takalar?

D. Kajian Pustaka

Untuk menghindari terjadinya kesamaan pada skripsi ini dengan skripsi yang lain, penulis terlebih dahulu menelusuri kajian-kajian yang pernah dilakukan. Selanjutnya hasil penelusuran ini akan menjadi acuan bagi menulis untuk tidak mengangkat objek pembahasan yang sama, sehingga diharapkan kajian yang penulis lakukan tidak terkesan plagiat dari kajian yang ada.

Setelah penulis melakukan penelusuran, ternyata ada beberapa yang membahas permasalahan ini. Tetapi, penulis menemukan beberapa karya ilmiah yang

terkait dengan pembahasan yang penulis garap, yang dapat membantu penulis dijadikan sebagai sumber sekunder dalam penulisan skripsi ini, yaitu:

1. *Metode Penanaman Nilai-Nilai Keagamaan terhadap Anak di TK/TPA BKPRMI Kota Makassar*, yang di tulis oleh Ilham Hamid DM. Dalam penelitian ini digambarkan tentang strategi pembinaan TPA, khususnya yang berkaitan dengan pembinaan dalam penanaman nilai-nilai keagamaan. Ditemukan ada nilai keagamaan yang ditanamkan pada anak, yaitu nilai-nilai keimanan, nilai-nilai akhlak, dan nilai-nilai ibadah.⁸

Penelitian yang dilakukan oleh Ilham memunyai hubungan dengan penelitian yang dilakukan oleh penulis, yaitu menggambarkan strategi pembinaan akhlak, penanaman nilai-nilai keagamaan Taman Pendidikan al-Qur'an (TPA). Perbedaannya, penulis lebih menfokuskan kepada strategi remaja masjid dalam meningkatkan kualitas santri, kaitannya dengan peningkatan kemampuan baca tulis al-Qur'an, penanaman nilai-nilai keagamaan dan ibadah, serta pembinaan akhlak santri.

2. *Peranan Remaja Masjid dalam Pembinaan Akhlak Santri TK/TPA Nurul Ijtihad di Jalan Manuruki II, Kelurahan Mangasa, Kecamatan Tamalate, Kota Makassa*, yang di tulis oleh Rahmi. Metode penelitian ini menggunakan metode kualitatif. Hasil Penelitian ini menunjukkan bahwa pembinaan anak TK/TPA Nurul Ijtihad bertujuan menciptakan generasi-generasi saleh dan salehah yang pandai membaca al-Qur'an dan berakhlak mulia sehingga para santri akan selalu patuh, berbakti pada orang tua dan menghormatinya.

⁸Ilham Hamid, DM, *Metode Penanaman Nilai-Nilai Keagamaan terhadap Anak di TK/TPA BKPRMI Kota Makassar*, Tesis (Makassar: PPS IAIN Alauddin, 2002)

Dengan pembinaan tersebut sangat mampu membantu orang tua santri dalam pembinaan anaknya. Implikasi penelitian, Keberadaan TK/TPA dapat menciptakan anak-anak sebagai seorang yang saleh dan salehah, yang akan menumbuhkan suatu generasi muda yang dapat diandalkan karena memiliki ketahanan mental dan spiritual di tengah-tengah pengaruh budaya dan informasi bebas.⁹

Penelitian ini mempunyai hubungan yang erat, terutama dalam menjelaskan pengaruh remaja masjid terhadap santri TPA, penulis lebih memfokuskan pada peningkatan kualitas santri TK/TPA, kaitannya dengan pembinaan akhlak, mengenalkan nilai-nilai agama serta pemberantasan buta aksara al-Qur'an.

3. *Kegiatan Keagamaan Remaja Masjid Kecamatan Jati Kabupaten Kudus*, yang di tulis oleh Farida Ulfa. Isi dari skripsinya membahas tentang kelebihan dan kekurangan dari kegiatan keagamaan remaja masjid yang berada di kecamatan Jati kabupaten Kudus. Adapun hasil penelitiannya adalah sebuah bentuk kegiatan keagamaan yang dilakukan oleh para remaja yaitu berupa pengajian tahlilan dan yasinan pada malam Jum'at, dalam pelaksanaannya dilakukan secara serempak di seluruh masjid kecamatan Jati. Kegiatan itu dilakukan dengan tujuan untuk menyatukan silaturahmi remaja dalam sebuah organisasi, sehingga para remaja terangkum dalam kegiatan yang bermanfaat untuk memakmurkan masjid.¹⁰

⁹Rahmi, Peranan Remaja Masjid Dalam Pembinaan Akhlak Santri TK/TPA Nurul Ijtihad di Jalan Manuruki II Kelurahan mangasa, Kecamatan Tamalate Kota Makassar, *Skripsi* (Makassar: Alauddin University Press. 2015).

¹⁰Farida Ulfa, *Kegiatan Keagamaan Remaja Masjid Kecamatan Jati Kabupaten Kudus*, *Skripsi* (Yogyakarta, Fakultas Dakwah, UIN Sunan Kalijaga, 1996).

Penelitian ini mempunyai hubungan erat, yaitu menjelaskan pengaruh remaja masjid secara umum terhadap anak-anak. Perbedaannya, penulis lebih mengfokuskan pada peningkatan kualitas santri.

E. Tujuan dan Kegunaan Penelitian

1. Tujuan Penelitian

- a. Untuk mengetahui strategi-strategi yang ditempuh remaja masjid dalam meningkatkan kualitas santri TK/TPA Nurul Ilahi Bulu'bambung, Desa Massamaturu, Kecamatan Polongbangkeng Utara, Kabupaten Takalar.
- b. Untuk mengetahui faktor-faktor pendukung dan penghambat dalam menjalankan strategi remaja masjid untuk meningkatkan kualitas santri TK/TPA Nurul Ilahi Bulu'bambung, Desa Massamaturu, Kecamatan Polongbangkeng Utara, Kabupaten Takalar.

2. Kegunaan penelitian

- a. Untuk menambah wawasan pemikiran tentang strategi remaja masjid dalam meningkatkan kualitas santri TK/TPA Nurul Ilahi, Bulu'bambung Desa Massamaturu, Kecamatan Polongbangkeng Utara, Kabupaten Takalar.
- b. Diharapkan dengan adanya penelitian ini remaja masjid akan menjadi lebih baik dalam meningkatkan kualitas santri.
- c. Penelitian ini juga diharapkan bisa menjadi referensi untuk penelitian-penelitian selanjutnya.

BAB II

TINJAUAN TEORETIS

A. Tinjauan Tentang Strategi

1. Pengertian Strategi

a. Secara Etimologi

Menurut Kamus Umum Bahasa Indonesia, strategi adalah akal (tipu muslihat) untuk mencapai sesuatu.¹ Kata strategi berasal dari bahasa Yunani "*strategia*" yang diartikan sebagai "*the art of the general*" atau seni seorang panglima yang biasanya digunakan dalam peperangan. Definisi strategi secara umum dan khusus sebagai berikut:²

Secara etimologis (asal kata), penggunaan kata strategi dalam manajemen suatu organisasi diartikan sebagai "kiat, cara dan taktik utama yang dirancang secara sistematis dalam melaksanakan fungsi-fungsi manajemen yang terarah kepada tujuan strategi organisasi". Dalam kamus besar bahasa Indonesia disebutkan bahwa istilah strategi adalah "seni atau ilmu untuk menggunakan sumber daya untuk melaksanakan kebijaksanaan tertentu".³

Seiring dengan perkembangan ilmu pengetahuan, kata strategi banyak diadopsi dan diberikan pengertian yang lebih luas sesuai dengan bidang ilmu atau kegiatan yang merangkapnya. Pengertian strategi tidak lagi terbatas pada konsep atau

¹W.J.S Poerwadarminta, *Kamus Umum Bahasa Indonesia* (Jakarta: Balai Pustaka, 1976), h. 965.

²Setiawan Dimas, Definisi Strategi, *Blog Setiawan Dimas*, <http://definisimu.blogspot.co.id/2012/11/definisi-strategi.html>. (15 Juli 2018).

³Departemen Pendidikan dan Kebudayaan RI, *Kamus Besar Bahasa Indonesia* (Jakarta: Balai Pustaka, 1997), h. 199.

pun seni seorang jenderal di masa perang, tetapi sudah berkembang pada tanggung jawab seorang pimpinan (Manajemen Puncak).

Dari definisi di atas dapat disimpulkan bahwa penggunaan istilah strategi manajemen sebuah organisasi dapat diartikan sebagai cara dan kiat yang dirancang dan disiapkan secara sistematis dalam melaksanakan fungsi-fungsi manajemen yang terarah pada tujuan strategi.

b. Secara Terminologi

Pengertian strategi secara terminologi adalah menurut beberapa pakar yang diartikan sebagai berikut:

1. Menurut Setiawan Purnomo Hari strategi berasal dari bahasa Yunani “*strategos*” diambil kata *stratos* yang berarti militer dan *Ag* yang berarti memimpin. Jadi strategi dalam konteks awalnya ini diartikan sebagai *general ship* yang artinya sesuatu yang dikerjakan oleh para jenderal dalam membuat rencana untuk menaklukkan musuh dan memenangkan perang.⁴
2. Menurut Hamel & Prahalad sebagaimana dikutip oleh Freddy Rangkuti, Strategi merupakan tindakan yang bersifat *incremental* (senantiasa meningkat) dan terus-menerus, serta dilakukan berdasarkan sudut pandang tentang apa yang diharapkan oleh para pelanggan di masa depan.⁵
3. Sedangkan menurut Anwar Arifin strategi adalah keseluruhan kepuasan kondisional tentang tindakan yang akan dijalankan untuk mencapai tujuan.⁶

⁴Setiawan Hari Purnomo, *Manajemen Strategi: sebuah konsep pengantar* (Jakarta: Fakultas Ekonomi Universitas Indonesia, 1996), h. 8.

⁵Freddy Rangkuti, *Teknik Membedah Kasus Bisnis Analisis Swot* (Jakarta: Gramedia Pustaka, 2013), h. 4.

⁶Anwar Arifin, *Strategi Komunikasi* (Bandung: Armilo, 1984), h. 59.

Dari beberapa definisi di atas, dapat disimpulkan bahwa strategi adalah suatu rencana tentang upaya yang akan dijalankan oleh sebuah organisasi atau perusahaan guna mencapai tujuan perusahaan tersebut.

2. Langkah-langkah Strategi

a. Perumusan Strategi

Dalam perumusan strategi, konseptor harus mempertimbangkan mengenai peluang dan acaman, serta menetapkan kekuatan dan kelemahan. Perumusan strategi berusaha menemukan masalah-masalah yang terjadi dari peristiwa yang ditafsiran berdasarkan konteks kekuatan, kemudian mengadakan analisis mengenai kemungkinan-kemungkinan serta memperhitungkan pilihan dan langkah-langkah yang dapat diambil dalam rangka gerak menuju kepada tujuan itu.

b. Implementasi Strategi

Langkah berikutnya adalah melaksanakan strategi yang ditetapkan tersebut. Dalam tahap melaksanakan strategi yang dipilih sangat membutuhkan komitmen dan kerja sama dalam melaksanakan strategi hanya akan menjadi impian yang jauh dari kenyataan

Implementasi strategi adalah rangkaian aktivitas dan pekerjaan yang dibutuhkan untuk mengeksekusi perencanaan strategi. Artinya, apa yang kita rumuskan pada strategi dan kebijakan kita terapkan dalam berbagai program kerja, anggaran dan prosedur-prosedur. Rumusan strategi yang baik, tidak ada artinya bila diterapkan dalam implementasi. Begitu pula implementasi tidak akan berkontribusi baik pada perusahaan, jika rumusan strateginya tidak baik.

c. Evaluasi Strategi

Evaluasi strategi adalah tahap akhir dalam manajemen strategis. Para manajer sangat perlu mengetahui kapan strategi tertentu tidak berfungsi dengan baik, evaluasi strategi berarti usaha untuk memperoleh informasi ini. Semua strategi dapat dimodifikasi di masa depan karena faktor-faktor eksternal dan internal selalu berubah.

Tiga macam aktivitas mendasar untuk mengevaluasi strategi adalah:

- 1) Meninjau faktor-faktor internal (kekuatan dan kelemahan) dan faktor-faktor eksternal (berupa peluang dan ancaman) yang menjadi dasar asumsi pembuatan strategi,
- 2) Mengukur prestasi (membandingkan hasil yang diharapkan dengan kenyataan),
- 3) Mengambil tindakan korektif.

Mengambil tindakan korektif untuk memastikan bahwa prestasi sesuai dengan rencana. Dalam mengambil tindakan korektif tidak harus berarti bahwa strategi yang sudah ada akan ditinggalkan atau bahkan strategi baru harus dirumuskan.⁷ Evaluasi strategi karena keberhasilan hari ini bukan merupakan jaminan keberhasilan di masa depan. Evaluasi strategi mungkin berupa tindakan yang kompleks dan peka, karena terlalu banyak penekanan pada evaluasi strategi akan merugikan hasil yang dicapai. Evaluasi strategi sangat penting untuk memastikan sasaran yang dinyatakan telah dicapai. Evaluasi strategi perlu untuk organisasi dari semua kegiatan dengan

⁷Yuvensandy, *Evaluasi Strategi*, <http://yuvensandy.blogspot.com> (Diakses, 20 Mei 2018)

mempertanyakan dan asumsi manajerial, harus memicu tinjauan dan nilai-nilai yang merangsang kreativitas.

B. Tinjauan Tentang Remaja Masjid

Masa remaja merupakan salah satu periode dari perkembangan manusia. Masa ini merupakan masa perubahan atau peralihan dari masa kanak-kanak ke masa perubahan atau peralihan dari masa kanak-kanak ke masa dewasa yang meliputi perubahan biologis, perubahan psikologis, dan perubahan sosial. Remaja sering didefinisikan sebagai periode transisi antara masa kanak-kanak ke masa dewasa, atau masa usia belasan tahun, atau seseorang yang menunjukkan tingkah laku tertentu seperti susah diatur, mudah terangsang perasaannya dan sebagainya. Masa remaja disebut pula sebagai penghubung antara masa kanak-kanak dengan masa dewasa.⁸ Pada periode ini terjadi perubahan-perubahan besar dan esensial mengenai kematangan fungsi-fungsi rohaniyah dan jasmaniah, terutama fungsi seksual.

Masjid adalah rumah Allah swt. tempat umat Islam menjalin pertalian ruhaniyah dengan Allah (hablum minallah), Tuhan semesta alam. Melalui perlambang takbir, tahmid, ruku' dan sujud dalam salat kita nyatakan ketundukan dan kepasrahan diri kepada kehendak dan perintah-Nya. Masjid adalah rumah Allah swt, tempat dimana, tempat dimana umat Islam menjalin hubungan dengan sesama (hablum minannas), secara lahir batin, merajut persaudaraan sejati sesama hamba, makhluk paling dimuliakan-Nya. Persaudaraan sejati seperti ini adalah modal yang sangat kokoh untuk misi ke khalifahan manusia untuk mentakmirkan

⁸Kartini Kartono, *Psikologi Sosial 2, Kenakalan Remaja* (Jakarta: Rajawali, 1996), h. 148.

bumi Allah swt dengan mewujudkan kesejahteraan, kemajuan dan keadilan bagi semua.⁹

Jika dikaitkan dengan bumi ini, masjid bukan hanya sekedar tempat sujud dan sarana penyucian. Kata masjid juga tidak hanya berarti bangunan tempat salat, atau bahkan tempat bertayamum sebagai cara bersuci pengganti wudhu, tetapi kata masjid juga berarti tempat untuk melaksanakan segala aktivitas manusia yang mencerminkan kepatuhan kepada Allah swt.

Remaja masjid adalah sekelompok remaja atau pemuda yang berkumpul di masjid dan melakukan kegiatan-kegiatan yang ditujukan untuk memakmurkan masjid”.¹⁰ Departemen Agama RI mengemukakan, bahwa remaja masjid merupakan perkumpulan atau perhimpunan atau ikatan remaja masjid atau mushallah yang mempunyai suatu aktivitas yang bertujuan untuk menumbuhkan akhlak yang baik dan menjadi sumber inspirasi bagi para pemuda dan pemudi.¹¹

Dari pengertian di atas dapat disimpulkan, bahwa yang dimaksud bahwa yang dimaksud dengan remaja masjid adalah nama suatu badan atau organisasi para remaja yang berada dalam lingkungan masjid yang melakukan berbagai kegiatan-kegiatan yang dapat mengelola dan memakmurkan masjid dengan sebaik mungkin.

1. Dasar Remaja Masjid

Remaja masjid merupakan Organisasi dakwah Islam, anak dari organisasi takmir masjid, yang mengambil spesialisasi pembinaan. Upaya untuk melaksanakan organisasi dakwahnya hendaknya diselenggarakan dengan terencana, terarah, terus-

⁹Masdar Farid Mas’udi, *Membangun NU Berbasis Masjid Masjid dan Umat* (Jakarta: Lajnah Takmir Masjid Nahdlatul Ulama-LTMNU, 2007), h. 10.

¹⁰Umar Jaeni, *Panduan Remaja Masjid* (Surabaya:CV Alfa Surya Grafika, 2003), h. 4.

¹¹Departemen Agama RI, *Direktorat Organisasi Remaja Masjid* (Jakarta: Direktorat Jenderal Kelembagaan Agama Islam, 2003). h. 6.

menerus dan bijaksana, karena hal itu perlu dilakukan secara kolektif, terorganisir dan profesional. Sebagaimana yang tersirat dalam firman Allah QS. Ali-Imran/3:104:

وَلْتَكُنْ مِنْكُمْ أُمَّةٌ يَدْعُونَ إِلَى الْخَيْرِ وَيَأْمُرُونَ بِالْمَعْرُوفِ وَيَنْهَوْنَ عَنِ الْمُنْكَرِ
 وَأُولَئِكَ هُمُ الْمُفْلِحُونَ ﴿١٠٤﴾

Terjemahnya:

“Dan hendaklah ada di antara kamu segolongan umat yang menyeru kepada kebajikan, menyuruh kepada yang ma’ruf dan mencegah dari yang munkar; merekalah orang-orang yang beruntung”.¹²

Dalam tafsir *Al Mishbah* dijelaskan bahwa Allah swt. memerintahkan orang yang beriman untuk menempuh jalan yang berbeda, yaitu menempuh jalan luas dan lurus serta mengajak orang lain menempuh jalan kebajikan dan makruf. Kalaulah tidak semua anggota masyarakat dapat melaksanakan fungsi dakwah, maka *hendaklah ada di antara kamu* wahai orang-orang yang beriman *segolongan umat*, yakni kelompok yang pandangan mengarah kepadanya unuk dteladani dan didengar nasihatnya *yang mengajak* orang lain secara terus-menerus tanpa bosan dan lelah *kepada kebajikan*, yakni petunjuk-petunjuk Ilahi, *menyuruh* masyarakat *kepada yang makruf*, yakni nilai-nilai luhur serta adat-istiadat yang diakui baik oleh masyarakat mereka, selama hal itu tidak bertentangan dengan nilai-nilai Ilahiyah dan mencegah mereka dari yang munkar, yakni yang dinilai buruk lagi diingkari oleh akal sehat masyarakat, martabat kedudukannya itulah *orang-orang yang*

¹²Departemen Agama Republik Indonesia, *Al-Hikmah al-Qur'an dan Terjemahnya* (Bandung: Diponegoro, 2010), h. 63.

beruntung, mendapatkan apa yang mereka dambakan dalam kehidupan dunia dan akhirat.¹³

Sesuai dengan ayat di atas dijelaskan bahwa Allah memerintahkan untuk mengajak orang lain menempuh jalan kebajikan dan makruf, dan mencegah mereka dari yang munkar yaitu dari nilai yang buruk. Remaja masjid sebagai salah satu organisasi dakwah diharapkan agar selalu melaksanakan kegiatan dakwahnya dengan mengajak orang lain untuk menajalankan perintah Allah swt dan menjauhi larangan-Nya.

Dalam sebuah hadis riwayat Abu Hurairah r.a, Rasulullah saw. bersabda:

عَنْ أَبِي هُرَيْرَةَ رَضِيَ اللَّهُ عَنْهُ عَنِ النَّبِيِّ صَلَّى اللَّهُ عَلَيْهِ وَسَلَّمَ قَالَ: سَبْعَةٌ يُظِلُّهُمُ اللَّهُ فِي ظِلِّهِ يَوْمَ لَا ظِلَّ إِلَّا ظِلُّهُ: أَلَا مَا مُمُّ الْعَادِلُ, وَشَابُّ نَشَأَ بِعِبَادَةِ اللَّهِ, وَرَجُلٌ قَلْبُهُ مُعَلَّقٌ فِي الْمَسَاجِدِ, وَرَجُلَانِ تَحَابَّا فِي اللَّهِ اجْتَمَعَا عَلَيْهِ وَتَفَرَّقَا عَلَيْهِ, وَرَجُلٌ دَعَتْهُ امْرَأَةٌ ذَاتُ مَنْصِبٍ, وَجَمَالٍ, فَقَالَ: إِنِّي أَخَافُ اللَّهَ, وَرَجُلٌ تَصَدَّقَ بِصَدَقَةٍ فَأَخْفَا هَا حَتَّى لَا تَعْلَمَ شِمَالَهُ مَا تُنْفِقُ يَمِينُهُ, وَرَجُلٌ ذَكَرَ اللَّهَ خَالِيًا فَمَا ضَتَّ عَيْنَاهُ

Artinya:

Dari Abu Hurairah r.a., dari Nabi Muhammad saw, beliau bersabda: ada tujuh golongan manusia yang akan mendapatkan naungan Allah pada hari yang tidak ada naungan kecuali naungan-Nya. (1) Pemimpin yang adil, (2) Seorang pemuda yang menyibukkan dirinya dengan ibadah kepada Allah, (3) Seorang yang hatinya selalu terikat pada masjid, (4) Dua orang yang saling¹ Seorang lelaki yang diajak zina oleh wanita yang kaya dan cantik tapi menolaknya sambil berkata “Aku takut kepada Allah”, (6) Seseorang yang bersedekah dengan menyembunyikannya hingga tangan kirinya tidak mengetahui apa yang diinfaqkan oleh tangan kanannya, serta (7) Seorang

¹³M. Quraish Shihab, *Tafsir Al Mishbah, Pesan, Kesan dan Keserasian Al-Qur'an*, vol. 2 (Jakarta: Lentera Hati, 2002), h. 172-173.

*yang berzikir kepada Allah di kala sendiri hingga meleleh air matanya basah karena menangis”.*¹⁴

Masa muda adalah dimana syahwat sedang memuncak sehingga banyak pemuda yang terjerumus dalam kemaksiatan. Hanya pemuda yang mampu mengisi hari-harinya dengan ibadah dan seorang yang terikat hatinya dengan masjid yang terselamat di hari kiamat. Berdasarkan hadis di atas bahwa salah satu yang mendapat naungan dari Allah swt. pada hari kiamat adalah seorang pemuda yang menyibukkan dirinya dengan ibadah.

2. Tujuan Remaja Masjid

Dalam suatu organisasi pasti mempunyai tujuan dalam pelaksanaan kegiatan-kegiatannya. Salah satunya dalam organisasi remaja masjid yaitu tujuan yang paling utama adalah memakmurkan masjid dan mengarahkan remaja muslim agar dalam kehidupannya mengikuti norma-norma yang ditetapkan Islam, karena remaja muslim atau pemuda adalah generasi yang mewarnai kehidupan di masa yang akan datang. Dengan demikian remaja masjid mempunyai hak untuk memakmurkan masjid sebagaimana mestinya.

Sedangkan tujuan remaja masjid sesuai dengan Badan Kesejahteraan Masjid dalam Peraturan Menteri Agama No. 3 tahun 1978 sebagai berikut:

- 1) Menjaga martabat dan kehormatan masjid serta memelihara kesejahteraan dan memakmurkan masjid, mushalla, tempat lainnya bagi umat Islam.
- 2) Meningkatkan kemanfaatan masjid, mushallah, tempat ibadah umat Islam lainnya. Sesuai dengan fungsinya sebagai tempat ibadah dan membina masyarakat dengan agama.¹⁵

¹⁴Imam An-Nawawi, *Syarah Shahih Muslim (6)*, terj. Wawan Djunaedi Soffandi dari *Shahih Muslim bi Syarh An-Nawawi*, jilid 7 (Cet. I; Jakarta: Pustaka Azzam, 2011), h. 360-361

¹⁵Maulana, *Peran Remaja dalam Memakmurkan Masjid*. <http://www.Datastatistik-Indonesia.com> (25 November, 2017)

Remaja Masjid sebagai salah satu bentuk organisasi kemasjidan yang dilakukan oleh para remaja Islam yang memiliki komitmen dakwah. Organisasi ini dibentuk bertujuan untuk mengorganisir kegiatan-kegiatan memakmurkan masjid. Remaja masjid sangat diperlukan sebagai alat untuk mencapai tujuan dakwah dan wadah bagi remaja muslim dalam beraktivitas di masjid.

Remaja masjid saat ini sangat dibutuhkan sebagai wadah untuk menampung kegiatan atau aktivitas remaja dan memberikan petunjuk ke arah remaja muslim. Dalam firman Allah dalam QS. Al-Kahfi/18:13-14 telah dijelaskan tentang kriteria pemuda muslim ideal:

لَنْ نَقُصُّ عَلَيْكَ نَبَأَهُمْ بِالْحَقِّ إِنَّهُمْ فِتْيَةٌ آمَنُوا بِرَبِّهِمْ وَزِدْنَاهُمْ هُدًى
 وَرَبَطْنَا عَلَىٰ قُلُوبِهِمْ إِذْ قَامُوا فَقَالُوا رَبُّنَا رَبُّ السَّمَوَاتِ وَالْأَرْضِ
 لَنْ نَدْعُوا مِنْ دُونِهِ إِلَهًا لَقَدْ قُلْنَا إِذًا شَطَطًا

Terjemahnya:

13. Kami kisahkan kepadamu (Muhammad) cerita ini dengan benar. Sesungguhnya mereka adalah pemuda-pemuda yang beriman kepada Tuhan mereka, dan Kami tambah pula untuk mereka petunjuk 14. Dan Kami meneguhkan hati mereka diwaktu mereka berdiri, lalu mereka pun berkata, "Tuhan kami adalah Tuhan seluruh langit dan bumi; kami sekali-kali tidak menyeru Tuhan selain Dia, sesungguhnya kami kalau demikian telah mengucapkan perkataan yang amat jauh dari kebenaran".¹⁶

Setelah menguraikan kisah *Ashhab al-kahf* secara umum, kini Allah menguraikan kisahnya secara lebih lengkap dan memulainya dengan berfirman: *Kami akan menceritakan peristiwa penting mereka kepadamu, wahai Nabi*

¹⁶Departemen Agama Republik Indonesia, *Al-Hikmah Al-Qur'an dan Terjemahnya*. h. 294.

Muhammad, *dengan sebenarnya*, yakni sesuai dengan kejadiannya, untuk engkau sampaikan kepada yang bertanya sekaligus sebagai pelajaran yang harus dipetik buahnya oleh umatmu. *Sesungguhnya mereka itu adalah pemuda-pemuda yang beriman kepada Tuhan mereka* dengan keimanan yang benar, tetapi mereka hidup di tengah masyarakat dan penguasa yang menindas, sehingga Kami kukuhkan keyakinan mereka dan *Kami tambahkan bagi mereka petunjuk* menuju arah yang sebaik-baiknya dan Kami telah mengikat, yakni dengan ikatan yang mantap, *atas hati mereka itu* adalah pemuda-pemuda yang beriman kepada Tuhan mereka dengan keimanan yang benar, tetapi mereka hidup di tengah masyarakat dan penguasa yang menindas sehingga Kami kukuhkan keyakinan mereka dan *Kami tambahkan bagi mereka petunjuk* menuju arah yang sebaik-baiknya dan *Kami telah mengikat*, yakni dengan ikatan yang mantap, *atas hati mereka*, yakni Kami mantapkan keimanan mereka sehingga tidak disentuh oleh keraguan pun dan agar mereka dapat mempertahankan keyakinan mereka menghadapi ancaman dan godaan, lebih-lebih *diwaktu mereka berdiri*, yakni tampil dihadapan kaumnya atau dihadapan penguasa masanya dengan penuh dengan penuh semangat dan kesungguhan, *lalu mereka berkata: “Tuhan kami adalah Tuhan Pencipta dan Pemelihara langit dan bumi, Dia adalah Yang Maha Esa; kami sekali-kali tidak menyeru satu tuhan pun dan menyembah selain-Nya, sesungguhnya kami kalau demikian, yakni kalau menyeru dan menyembah selain Allah Yang Maha Esa itu, maka kami telah mengucapkan perkataan yang amat jauh dari kebenaran”*.¹⁷

Dengan demikian, berdasarkan firman Allah di atas dapat dikatakan bahwa pemuda Ashabul Kahfi di beri keteguhan iman oleh Allah swt. untuk membela

¹⁷M. Quraish Shihab, *Tafsir Al Mishbah, Pesan, Kesan dan Keserasian Al-Qur'an*, vol. 7 (Jakarta: Lentera Hati, 2002), h. 253.

kebenaran dan menumpas kebatilan. Qalbu mereka diberi ketenangan dengan ketenangan dengan keimanan kepada Allah swt. Sesuai dengan ayat tersebut dapat diketahui, bahwa remaja masjid adalah pemuda yang memiliki komitmen dakwah yang senantiasa meramaikan masjid melalui kegiatan-kegiatan yang bertujuan membentuk remaja muslim dan masyarakat Islam yang dapat menghantarkan masyarakat pada peningkatan katakwaan kepada Allah swt.

3. Kedudukan Remaja Masjid

Sebagaimana diketahui bahwa remaja masjid merupakan anak organisasi (*underbouw*) takmir masjid. Meskipun demikian, kedudukan remaja masjid adalah sebagai organisasi otonom yang relatif independen dalam membina anggotanya. Remaja masjid dapat menyusun program, menentukan bagan dan struktur organisasi serta memilih pengurusnya sendiri. Karena itu aktivis remaja masjid remaja masjid memiliki kesempatan untuk berkreasi, mengembangkan potensi dan kemampuannya serta beraktivitas secara mandiri.¹⁸

Remaja masjid yang merupakan anak dari organisasi takmir masjid memiliki kedudukan tersendiri yaitu dalam membantu menjalankan program-program yang diadakan oleh takmir masjid.

4. Jenis Organisasi Remaja Masjid

Jenis organisasi apabila ditinjau dari segi wewenang, tanggung jawab maupun hubungan kerjanya dapat dibedakan dalam berbagai macam. Jenis-jenis organisasi dapat dijumpai dalam buku-buku yang membahas tentang organisasi,

¹⁸Siswanto, *Panduan Praktis Organisasi Remaja Masjid* (Jakarta: Pustaka Al Kautsar, 2005), h. 42.

baik dibicarakan sebagian atau keseluruhan. Di sini tidak dikaji semuanya, hanya yang ada kesesuaian dengan remaja masjid.

Menurut Siswanto, jenis organisasi yang paling sesuai untuk remaja masjid adalah jenis lini-staf yang merupakan perpaduan (kombinasi) antara organisasi lini dan staf.¹⁹ Dengan menerapkan jenis organisasi ini, akan memperoleh beberapa keuntungan, antara lain:

- a) Adanya pembagian kerja yang jelas dari masing-masing personil pengurus, baik sebagai pimpinan, staf maupun pelaksana.
- b) Upaya kaderisasi dapat langsung dengan baik, karena adanya kesempatan bagi para pengurus untuk mengembangkan diri
- c) Menumbuhkan suasana kerja sama yang baik dengan pengurus
- d) Prinsip penempatan ahlinya pada bidangnya atau *the right man on the right place* dapat lebih mudah dilakukan
- e) Menumbuhkan sikap disiplin, etos kerja, spesialisasi serta profesionalisme masing-masing pengurus
- f) Koordinasi dapat dilakukan dengan baik, karena adanya perbidangan kerja yang jelas.
- g) Pengambilan keputusan dapat dilakukan dengan sehat dan cepat, karena melibatkan banyak pengurus dan bermusyawarah, dan hasil keputusannya lekas diketahui oleh seluruh pengurus
- h) Memiliki fleksibilitas yang baik, sehingga mampu menyahuti kebutuhan efektifitas dan efisiensi organisasi dalam mencapai tujuannya

¹⁹Siswanto, *Panduan Praktis Organisasi Remaja Masjid*. h. 94.

- i) Dapat dipergunakan oleh remaja masjid yang relative masih sederhana sampai yang besar dan kompleks aktivitasnya.

Organisasi lini-staf merupakan suatu organisasi dengan wewenang dilimpahkan dari pimpinan atas kepada satuan-satuan organisasi di bawahnya dalam semua bidang, baik pekerjaan pokok maupun bantuan.

Yang dimaksud dengan lini (line) dalam struktur pengurus remaja masjid adalah pengurus-pengurus yang secara langsung terlibat dalam usaha melaksanakan tercapainya tujuan organisasi. Pengurus-pengurus lini berhak untuk mengeluarkan perintah, membuat keputusan, menetapkan dan menafsirkan kebijakan (*policy*) organisasi, memberikan laporan pertanggungjawaban dan lain sebagainya, sesuai wewenang dan tugasnya. Sedang yang dimaksud dengan staf (*staff*) adalah pengurus-pengurus yang secara tidak langsung terlibat dalam usaha melaksanakan tercapainya tujuan organisasi.²⁰

Adapun fungsi utama staf adalah melakukan usaha-usaha penunjang yang berkaitan yang berkaitan dengan penelitian, analisa data, dan informasi, rekomendasi, perencanaan, pengontrolan, koordinasi, pelayanan dan nasehat. Tentu saja harus disesuaikan dengan kedudukan dari masing-masing staf tersebut, baik secara staf umum (*general staff*), staf ahli (*special staff*), staf pembantu (*auxiliary staff*) maupun staf pribadi (*personal staff*). Keberadaan staf tersebut tergantung dari besar kecilnya organisasi remaja masjid yang bersangkutan.²¹

²⁰Siswanto, *Panduan Praktis Organisasi Remaja Masjid*. h. 95.

²¹Siswanto, *Panduan Praktis Organisasi Remaja Masjid*. h. 96.

Remaja masjid merupakan jenis organisasi lini-staf, di mana organisasi lini-staf merupakan suatu organisasi dengan wewenang dilimpahkan dari pimpinan atas kepada satuan-satuan organisasi di bawahnya dalam semua bidang. Lini maksudnya, pengurus remaja masjid dapat secara langsung terlibat dalam usaha pencapaian organisasi. Sedang staf maksudnya pengurus secara tidak langsung terlibat dalam usaha mencapai tujuan organisasi.

5. Peran dan Fungsi Remaja Masjid

Sebagaimana telah diketahui, bahwa remaja masjid merupakan organisasi dakwah yang menghimpun remaja muslim. Karena keterikatannya dengan masjid, maka peran utamanya adalah memakmurkan masjid. Memakmurkan masjid merupakan salah satu bentuk *taqqarub* (upaya mendekatkan diri) kepada Allah yang paling utama. Oleh karena itu, umat Islam memiliki tugas berat untuk memakmurkan masjid sebagaimana yang dijelaskan dalam firman Allah QS. At-Taubah/9:18.

إِنَّمَا يَعْمُرُ مَسْجِدَ اللَّهِ مَنْ ءَامَنَ بِاللَّهِ وَالْيَوْمِ الْآخِرِ وَأَقَامَ الصَّلَاةَ
وَأَتَى الزَّكَاةَ وَلَمْ يَخْشَ إِلَّا اللَّهَ فَعَسَىٰ أُولَٰئِكَ أَنْ يَكُونُوا مِنَ
الْمُهْتَدِينَ

Terjemahnya:

“Hanya yang memakmurkan masjid-masjid Allah ialah orang-orang yang beriman kepada Allah dan Hari kemudian, serta tetap mendirikan shalat, menunaikan zakat dan tidak takut (kepada siapapun) selain kepada Allah,

maka merekalah orang-orang yang diharapkan termasuk golongan orang-orang yang mendapat petunjuk”.²²

Dalam tafsir Al-Mishbah dijelaskan *Tidak takut kecuali pada Allah* dipahami dalam arti ketakutan yang mendorong seseorang melaksanakan ibadah, bukan dalam arti yang bersumber dari naluri manusia, karena sangat sulit bagi seseorang menghilangkan segala macam rasa takut pada dirinya terhadap segala sesuatu, sehingga menjadikan ia tidak takut kecuali kepada Allah swt. Tidak dapat disangkal bahwa mereka salat, berzakat lagi beribadah adalah orang-orang yang telah mendapat petunjuk, tetapi itu belum tentu menjadikan mereka benar-benar sebagai apa yang diistilahkan ayat ini *al-muhtadin*, yakni orang-orang yang benar-benar telah mencapai puncak perolehan dan pengamalan hidayah.²³

Remaja masjid sebagai alat untuk mencapai tujuan dakwah dan wadah bagi remaja muslim, diharapkan dapat menjalankan fungsi dan peranannya sebagai lembaga kemasjidan. Sehingga aktivitas remaja masjid yang diselenggarakan dapat memenuhi kebutuhan umat serta berlangsung secara berdaya guna (efektif) dan berhasil guna (efisien). Dengan demikian, makna tersebut menunjukkan bahwa setiap muslim memiliki tugas untuk memakmurkan masjid dalam melakukan peran dan fungsinya, baik secara individu maupun secara lembaga.

Adapun peran dan fungsi remaja masjid antara lain:

a. Memakmurkan Masjid

²²Departemen Agama Republik Indonesia, *Al-Hikmah al-Qur'an dan Terjemahnya* (Bandung: Diponegoro, 2010), h. 189.

²³ M. Quraish Shihab, *Tafsir Al Mishbah, Pesan, Kesan dan Keserasian Al-Qur'an*, vol. 5. h. 552.

Dalam memakmurkan masjid, tidak akan berjalan dengan baik jika tidak ada yang mengurus. Artinya, masjid membutuhkan peran serta masyarakat dalam mengurus dan memajukan kegiatan-kegiatan masjid. Agar kegiatan ini dapat diwujudkan secara konkret, perlu dibentuk kepengurusan remaja masjid. Salah satu peran serta yang sangat diharapkan dengan keberadaan masjid adalah kehadiran remaja masjid.

Remaja masjid adalah organisasi yang memiliki keterkaitan dengan masjid. Diharapkan anggotanya aktif datang ke masjid, untuk melaksanakan salat berjama'ah bersama dengan umat Islam yang lain. Karena, salat berjama'ah adalah merupakan indikator utama dalam memakmurkan masjid. Selain itu, kedatangan mereka ke masjid akan memudahkan pengurus memberikan informasi, melakukan koordinasi dan mengatur strategi organisasi untuk melaksanakan aktivitas yang telah di programkan. Dalam mengajak anggota untuk memakmurkan masjid tentu diperlukan kesabaran, misalnya:

- 1) Pengurus memberi contoh dengan sering datang ke masjid
- 2) Menyelenggarakan kegiatan dengan menggunakan masjid sebagai tempat pelaksanaannya
- 3) Dalam menyelenggarakan kegiatan diselipkan acara shalat berjama'ah
- 4) Pengurus menyusun piket jaga kantor kesekretariat di masjid
- 5) Melakukan anjuran-anjuran untuk datang ke masjid.²⁴

Berdasarkan pada penjelasan diatas dapat disimpulkan bahwa sebagai organisasi yang memiliki keterkaitan dengan masjid, remaja masjid memiliki peran

²⁴Lukman Hakim, "Peranan Risma JT (Remaja Islam Masjid Agung Jawa Tengah) Sebagai Lembaga Dakwah Masjid Agung Jawa Tengah", *Skripsi* (Semarang, Fakultas Dakwah, Institut Islam Negeri Walisongo Semarang, 2011). h. 32-33

untuk memakmurkan masjid. Memakmurkan masjid dapat dilakukan dengan melaksanakan kegiatan-kegiatan yang dilaksanakan di masjid dan mengajak masyarakat untuk datang ke masjid melaksanakan salat berjama'ah bersama.

b. Pembinaan Remaja Muslim

Remaja muslim di sekitar lingkungan merupakan sumber daya manusia (SDM) yang sangat mendukung bagi kegiatan organisasi, sekaligus juga merupakan objek dakwah (*mad'u*) yang paling utama. Pembinaan remaja Islam dapat dilakukan dengan berbagai cara, di antaranya:

- 1) Melakukan bimbingan agama dan moral secara rasional
- 2) Melakukan bimbingan berdiskusi dan musyawarah
- 3) Menyediakan buku bacaan tentang agama, moral, dan ilmu pengetahuan
- 4) Memberikan kesempatan untuk berperan dan bertanggung jawab sebagai orang dewasa melalui wahana organisasi
- 5) Memberikan perlindungan terhadap pengaruh negatif dari lingkungan dan media massa
- 6) Membimbing dan mengawasi pergaulan muda-mudi
- 7) Menyalurkan hobi yang sehat dan bermanfaat
- 8) Memberikan kesempatan berolahraga
- 9) Memberikan kesempatan berpiknik.

Tujuan dari pembinaan remaja masjid adalah membentuk remaja muslim yang bertakwa.²⁵ Karena itu, mereka harus dibina secara bertahap dan berkesinambungan, agar mampu beriman, berilmu, beramal shalih dan baik. Karena

²⁵Siswanto, *Panduan Praktis Organisasi Remaja Masjid*, h. 53.

itu, mereka harus dibina secara bertahap dan berkesinambungan, agar mampu beriman, berilmu, beramal shalih dengan baik. Dengan pengajian remaja, bimbingan membaca dan tafsir Alquran, ceramah umum dan lain sebagainya.

c. Kaderisasi Umat

Pengkaderan adalah suatu proses pembentukan kader yang dilakukan sedemikian rupa sehingga diperoleh kader yang siap mengemban amanah organisasi. Pengkaderan anggota remaja masjid dapat dilakukan baik secara langsung maupun tidak langsung. Pengkaderan langsung dapat dilakukan melalui pendidikan dan pelatihan yang terstruktur, sedang secara tidak langsung dapat dilakukan melalui kepengurusan, kepanitiaan dan aktivitas organisasi lainnya.

Sebagai wadah generasi muda Islam, remaja masjid berusaha untuk mengkader anggotanya dengan membekali mereka dengan berbagai kemampuan yang memadai, baik kemampuan teknis operasional (*technical skill*), kemampuan mengatur orang (*human skill*), maupun dalam menyusun konsep (*conseptional skill*). Sehingga manfaat yang diperoleh dari pengkaderan tersebut dapat menjadi kader-kader organisasi remaja masjid yang “siap pakai” yaitu kader-kader yang beriman, profesional, aktivitas Islam yang terampil, anggota yang bermotivasi tinggi, memiliki kader yang berpengetahuan dan tingkat intelektual yang baik serta menghadirkan calon pemimpin yang memiliki kemauan dan kemampuan dalam meneruskan misi organisasi.²⁶

Pengkaderan anggota remaja masjid dilakukan dengan memberikan pengetahuan, membekali mereka dengan kemampuan yang memadai. Tujuan dari

²⁶Siswanto, *Panduan Praktis Organisasi Remaja Masjid*, h. 69.

pengkaderan ini ialah, diharapkan dapat melahirkan kader-kader yang professional, berpengetahuan yang baik serta kemampuan sebagai calon pemimpin.

d. Pendukung Kegiatan Takmir Masjid

Sebagai anak organisasi (*underbouw*) takmir masjid, remaja masjid harus mendukung program dan kegiatan induknya. Dalam pelaksanaan kegiatan-kegiatan tertentu., seperti salat jum'at, penyelenggaraan kegiatan ramadhan, Idul Fitri dan Idul Adha dan lain sebagainya. Di samping bersifat membantu, kegiatan tersebut juga merupakan aktivitas yang sangat diperlukan dalam bermasyarakat secara nyata. Secara umum, remaja masjid dapat memberi dukungan dalam berbagai kegiatan yang menjadi tanggung jawab takmir masjid, di antaranya:

- 1) Mempersiapkan sarana berjama'ah dan salat-salat khusus, seperti; salat gerhana matahari, gerhana bulan, minta hujan, Idul Fitri dan Idul Adha.
- 2) Menyusun jadwal dan menghubungi khatib jum'at, Idul Fitri dan Idul Adha.
- 3) Menjadi panitia kegiatan-kegiatan kemasjidan
- 4) Melaksanakan pengumpulan dan pembagian zakat
- 5) Menjadi pelaksana penggalangan dan
- 6) Memberikan masukan yang dipandang perlu kepada takmir masjid dan lain sebagainya.²⁷

²⁷Siswanto, *Panduan Praktis Organisasi Remaja Masjid.*, h. 70.

Dari penjelasan di atas dapat disimpulkan bahwa remaja masjid sebagai anak dari organisasi takmir masjid memiliki peranan penting dalam mendukung kegiatan-kegiatan yang menjadi tanggung jawab dari takmir masjid itu sendiri.

e. Dakwah dan sosial

Remaja masjid adalah organisasi dakwah Islam yang mengambil spesialisasi remaja muslim melalui masjid. Organisasi ini berpartisipasi secara aktif dalam mendakwahkan Islam secara luas, disesuaikan dengan situasi dan kondisi yang melingkupinya. Aktivitas dakwah *bi al-lisān*, *bil hal*, *bi al-Qalam* dan lain sebagainya dapat diselenggarakan dengan baik oleh pengurus maupun anggota.

Meskipun diselenggarakan oleh remaja masjid, akan tetapi aktivitas tersebut tidak hanya membatasi pada bidang keremajaan saja tetapi juga melaksanakan aktivitas yang menyentuh masyarakat luas, seperti bakti sosial, kebersihan lingkungan, membantu korban bencana alam dan lain-lain, semuanya adalah merupakan contoh dari aktivitas dakwah yang dilakukan oleh remaja masjid dan mereka dapat bekerja sama dengan takmir masjid dalam merealisasikan kegiatan kemasyarakatan tersebut.²⁸

6. Kiprah Remaja Masjid

Kegiatan-kegiatan remaja masjid tidak hanya bermanfaat untuk kepentingan mereka sendiri, tetapi juga untuk kepentingan remaja umumnya dan masyarakat luas. Di dalam masyarakat, remaja masjid mempunyai kedudukan yang khas, berbeda dengan remaja kebanyakan. Sebuah status dengan harapan mereka mampu menjaga citra masjid dan nama baik umat Islam. Mereka hendaknya menjadi

²⁸Siswanto, *Panduan Praktis Organisasi Remaja Masjid*, h. 71.

teladan bagi remaja-remaja lainnya, dan ikut membantu memecahkan berbagai problematika remaja di lingkungan masyarakatnya.

Ketika para remaja menghadapi problem, dari tingkat kenakalan hingga akhlak, remaja masjid dapat menunjukkan kiprahnya melalui berbagai kegiatan. Dengan demikian, kiprah remaja masjid akan dirasakan manfaat dan hasilnya makala mereka bersungguh-sungguh dan aktif dalam melakukan berbagai kegiatan, baik di masjid maupun di dalam masyarakat. Disamping itu, citra masjid pun akan menjadi baik dan akan semakin makmur.²⁹

Kunci makmurnya masjid hakikatnya ada pada remaja yang mau berlomba-lomba berbuat kebajikan dengan mengangkat kemuliaan masjid. Kiprah remaja masjid sangat diharapkan untuk memakmurkan masjid.

7. Dasar Hukum Pembentukan Remaja Masjid

Dengan adanya remaja masjid yang turut berjuang menyumbang tenaga dan pikirannya untuk memajukan kualitas agama Islam yang dimiliki masyarakat dengan melaksanakan kegiatan-kegiatan yang bersifat islami, seperti: *diba'iyah*, *yasinan*, *tahlilan*, pengajian rutin, santunan anak yatim, wisata *qolbu*, dan *khotmil qur'an*. Maka, lama kelamaan masyarakat akan merasakan dalam dirinya butuh dengan kegiatan tersebut untuk meningkatkan keimananya kepa Allah swt. Semua yang dilakukan oleh remaja masjid masuk dalam jenis pendidikan non formal yang dapat mengarah pada pembinaan kehidupan beragama di masyarakat. Dalam UU No. 2/2003 tentang Sistem Pendidikan Nasional, tercantum pengertian pendidikan: pendidikan adalah usaha sadar dan terencana untuk mewujudkan suasana belajar

²⁹Moh. E. Ayub, *Manajemen Masjid Petunjuk Bagi Para Pengurus* (Cet. IV; Jakarta: Gema Insane Press, 1996) h. 152

dan proses pembelajaran agar peserta didik secara aktif mengembangkan potensi dirinya sehingga memiliki kekuatan spiritual keagamaan, pengendalian diri, kepribadian, kecerdasan, akhlak mulia, serta keterampilan diperlukan oleh dirinya, masyarakat, bangsa dan negara.³⁰

Dalam UU No. 2/2003 bab VI pasal 13 yang berisi tentang yang berisi tentang Sistem Pendidikan Nasional dinyatakan bahwa jalur pendidikan terdiri atas: pendidikan formal, pendidikan informal, pendidikan nonformal.³¹ Maksud dari pendidikan formal adalah pendidikan yang diselenggarakan di sekolah melalui kegiatan belajar-mengajar secara berjenjang dan berkesinambungan. Pendidikan informal adalah jalur pendidikan keluargadan lingkungan. Sedangkan pendidikan non formal adalah bentuk pendidikan yang diselenggarakan dengan sengaja, tertib, terarah dan berencana diluar kegiatan persekolahan, serta pembina, peserta, cara penyampaian dan waktu yang dipakai disesuaikan dengan keadaan yang ada dalam pendidikan non formal terdiri atas pendidikan umum, pendidikan keagamaan, pendidikan jabatan kerja, pendidikan kedinasan, dan pendidikan kedinasan kejuruan. Jika kita melihat organisasi remaja masjid maka dapat dikategorikan sebagai pendidikan keagamaan yang bersifat diluar sekolah yang senantiasa menanamkan akhlak yang luhur dan mulia, meningkatkan kualitas ilmu pengetahuan keagamaan.

Menurut Undang –Undang Sistem Pendidikan Nasional No. 6/2003 bab VI pasal 30 menjelaskan bahwa pendidikan keagamaan berfungsi mempersiapkan peserta didik menjadi anggota masyarakat yang dapat memahami dan

³⁰Undang-Undang Sistem Pendidikan Nasional (Bandung: Citra Umbara, 2010), h.2

³¹Undang-Undang Sistem Pendidikan Nasional (Bandung: Citra Umbara, 2010), h.9.

mengamalkan nilai-nilai ajaran agamanya atau menjadi ahli ilmu.³² Maka dari itu pendidikan keagamaan merupakan faktor terpenting yang harus ada dalam tatanan kehidupan masyarakat.

C. Tinjauan Tentang Kualitas Santri

1. Pengertian Kualitas

Kualitas menurut Wardiman Djojonegoro sebagaimana dikutip oleh Tholhah Hasan adalah manusia yang minimal memiliki kompetensi dalam ilmu pengetahuan dan teknologi serta kompetensi dalam keimanan dan ketakwaan kepada Allah swt.³³ Sedangkan ciri-ciri manusia Indonesia yang berkualitas menurut GBHN, yaitu: beriman dan bertakwa terhadap Tuhan Yang Maha Esa, berbudi pekerti luhur, berkepribadian, mandiri, maju, tangguh, cerdas, kreatif, trampil, berdisiplin, beretos kerja, profesional, bertanggung jawab dan produktif serta sehat jasmani dan rohani, berjiwa patriotik, cinta tanah air, mempunyai semangat kebangsaan, kesetiakawanan sosial, kesadaran pada sejarah bangsa, menghargai jasa pahlawan dan berorientasi masa depan.³⁴

Pengertian lain menerangkan bahwa kualitas adalah gambaran dan karakteristik menyeluruh dari barang dan jasa yang menunjukkan kemampuannya dalam memuaskan kebutuhan yang diharapkan atau yang tersirat. Dalam konteks pendidikan, pengertian kualitas mencakup *Input*, proses, dan *Output* pendidikan.³⁵

³²Undang-Undang Sistem Pendidikan Nasional (Bandung: Citra Umbara, 2010), h.14.

³³ M. Tholhah Hasan, *Islam & Masalah Sumber Daya Manusia* (Lantabora Press: Jakarta, 2005), h. 161.

³⁴ M. Tholhah Hasan, *Islam & Masalah Sumber Daya Manusia*, h.134.

³⁵ Nanang Hanafiah & Cucu Suhana, *Konsep Strategi Pembelajaran* (Bandung: PT. Refika Aditama, 2010), h. 83.

Input pendidikan adalah segala sesuatu yang harus tersedia karena dibutuhkan untuk berlangsungnya proses. Proses pendidikan adalah berubahnya sesuatu menjadi sesuatu yang lain. Sedangkan output pendidikan ialah kinerja sekolah, yaitu prestasi sekolah yang dihasilkan dari proses sekolah tersebut.

2. Pengertian Santri

Asal usul kata “santri” dapat dilihat dari dua pendapat . Pertama, pendapat yang mengatakan bahwa “*santri*” berasal dari perkataan “*sastri*”, sebuah kata dari bahasa sansekerta yang artinya melek huruf. Pendapat ini menurut Nurcholish Madjid didasarkan atas kaum santri adalah kelas *literary* bagi orang jawa yang berusaha mendalami agama melalui kitab-kitab bertulisan dan berbahasa Arab. Di sisi lain, kata `santri dalam bahasa India berarti orang yang tahu buku-buku suci agama hindu, atau seorang sarjana ahli kitab suci agama Hindu. Atau secara umum dapat diartikan buku-buku suci, buku-buku agama, atau buku-buku tentang ilmu pengetahuan. Kedua, pendapat yang mengatakan bahwa perkataan santri sesungguhnya berasal dari bahasa jawa, dari kata “*cantrik*”, berarti seseorang yang selalu mengikuti seorang guru dengan maksu untuk belajar.³⁶

Santri adalah siswa yang belajar di pondok pesantren atau di lembaga pendidikan dan digolongkan kepada dua kelompok, yaitu :

- a. Santri privat, yaitu para siswa yang pembelajaran dari tempat-tempat umum sehingga yang bisa secara person atau individu yang dilakukan dengan mendengarkan langsung dari satu persatu. Dan mereka memiliki kewajiban-kewajiban tertentu terhadap lembaga.

³⁶ Yasmadi, *Modernisasi Pesantren: Kritik Nurcholis Madjid Terhadap Pendidikan Islam Tradisional* (Jakarta: Ciputat Press, 2005), h. 61.

- b. Santri Klasikal, yaitu para siswa yang berasal dari daerah sekitar yang memungkinkan secara bersamaan seperti halnya yang dilakukan oleh sekolah-sekolah formal.

Dengan kata lain bahwa kualitas santri merupakan komitmen santri yang belajar keilmuan Islam dan umum di pondok pesantren untuk menguasai berbagai keahlian baik ilmu agama maupun umum sebagai bekal hidup di masyarakat nantinya. Sehingga mampu menghadapi persaingan hidup di era yang serba global ini.

D. Tinjauan Tentang Taman Pendidikan al-Qur'an (TPA)

1. Pengertian Taman Pendidikan al-Qur'an (TPA)

Taman pendidikan al-Qur'an sebagai suatu jenjang pendidikan untuk anak yang diselenggarakan dalam rangka mengembangkan pribadi dan pengetahuan anak serta pendidikan membaca al-Qur'an.

Taman pendidikan al-Qur'an merupakan lembaga pendidikan luar sekolah (non formal) jenis keagamaan, yang muatan pengajarannya lebih menekankan kepada aspek keagamaan (Islam) dengan mengacu pada sumber utama, yaitu al-Qur'an dan As-sunnah. TK/TPA yaitu lembaga non formal tingkat dasar yang bertujuan memberikan bekal dasar kepada anak-anak usia 4-6 tahun (TK) dan usia 7-12 tahun (TPA) agar menjadi generasi yang shalih-shalihah, yang mampu dan gemar membaca, memahami dan mengamalkan Alquran dalam kehidupan sehari-hari.³⁷

³⁷H.M Budianto, Dkk, *Panduan Praktis Pengelolaan (TKA-TPA-TQA)* (Cet. II; Yogyakarta: Lembaga dakwah & Pendidikan Al-Qur'an, 2006), h. 4.

Pengajaran al-Qur'an pada Taman Kanak al-Qur'an /Taman Pendidikan al-Qur'an dibatasi dan disesuaikan dengan taraf perkembangan anak, yaitu usia 4-6 tahun (TK) dan usia 7-12 tahun (TPA). Adapun perbedaan Taman Kanak-Kanak al-Qur'an (TKA) dan Taman Pendidikan al-Qur'an (TPA) yang paling pokok adalah pada usia santri. Mengenai dasar dan tujuan Taman Kanak-Kanak al-Qur'an (TKA) dan Taman Pendidikan al-Qur'an (TPA) yang paling pokok adalah pada usia santri. Mengenai dasar dan tujuan Taman Kanak-Kanak al-Qur'an (TKA) dan Taman Pendidikan al-Qur'an (TPA), serta sistem, metode dan materinya secara garis besar lama. Keberadaan TKA/TPA berdasarkan pada firman Allah di Q.S Al-Tahrim/66:6.

يَتَأْتِيهَا الَّذِينَ ءَامَنُوا قُوًا أَنفُسِكُمْ وَأَهْلِيكُمْ نَارًا

Terjemahnya:

“Hai orang-orang yang beriman, peliharalah dirimu dan keluargamu dari api neraka...”³⁸

Dalam tafsir *Al Mishbah* dijelaskan bahwa ayat di atas memberi tuntunan kepada kaum beriman bahwa: Hai orang-orang yang beriman, peliharalah diri kamu antara lain dengan meneladani Nabi dan pelihara juga *keluarga kamu* yakni istri, anak-anak dan seluruh yang berada di bawah tanggung jawab kamu dengan membimbing dan mendidik mereka agar kamu semua terhindar dari api neraka yang bahan bakarnya adalah manusia-manusia yang kafir dan juga batu-batu antara lain yang dijadikan berhala-berhala. Di atasnya yakni yang menangani neraka itu dan menyiksa penghuni-penghuninya adalah malaikat-malaikat yang kasar-kasar hati dan perlakuannya, yang keras-keras perlakuannya dalam melaksanakan tugas

³⁸Departemen Agama RI, *Al-Qur'an dan Terjemahnya*, h. 561.

penyiksaan. Ayat tersebut menggambarkan bahwa dakwah dan pendidikan harus bermula dari rumah. Walau secara redaksional tertuju kepada kaum pria (ayah), tetapi itu bukan berarti hanya tertuju kepada mereka. Ayat ini tertuju kepada perempuan dan lelaki (ibu dan ayah) sebagaimana ayat-ayat yang serupa. Ini berarti kedua orang tua bertanggung jawab terhadap anak-anak dan juga pasangan masing-masing bertanggung jawab atas kelakuannya.³⁹

Usaha untuk menjaga diri dan keluarga dari siksa api neraka, tidak ada lain melalui pendidikan dan pengajaran al-Qur'an. Mempelajari, membaca, mengajarkan dan mengamalkan al-Qur'an adalah suatu kewajiban bagi seluruh umat Islam. Allah swt. Memberikan jaminan bahwa al-Qur'an pada dasarnya adalah mudah untuk dipelajari, dibaca, dihafal, dan dijadikan pengajaran sebagaimana didalam Q.S Al-Qamar/54:17.

وَلَقَدْ يَسَّرْنَا الْقُرْآنَ لِلذِّكْرِ فَهَلْ مِنْ مُدَكِّرٍ 

Terjemahnya:

“Dan sesungguhnya telah Kami mudahkan al-Qur'an untuk pelajaran, maka adakah orang yang mengambil pelajaran”.⁴⁰

Dalam Tafsir Al- Mishbah dikatakan bahwa uraian ayat-ayat yang lalu merupakan bagian dari ayat al-Qur'an yang diturunkan Allah swt. Kepada umat manusia. Uraian tersebut pada hakikatnya sangat berguna bagi mereka yang ingin mendapat pelajaran serta sangat mudah dicerna oleh siapa pun yang memberi

³⁹M. Quraish Shihab, *Tafsir Al Mishbah, Pesan, Kesan dan Keserasian Al-Qur'an*, vol. 5. h. 552.

⁴⁰Departemen Agama Republik Indonesia, *Al-Qur'an dan Terjemahan*, h. 402.

perhatian walau tidak terlalu banyak. Hakikat itu diungkap oleh Allah swt. Melalui ayat diatas dengan menyatakan: Dan sungguh Kami bersumpah bahwa Kami telah mempermudah al-Qur'an untuk menjadi pelajaran. Sehingga Allah swt melimpahkan karunia dan membantunya memahami kitab suci itu?

Allah swt. Mempermudah pemahaman al-Qur'an antara lain dengan cara menurunkannya sedikit demi sedikit, mengulang-ulang uraiannya memberikan serangkaian contoh dan perumpamaan menyangkut hal-hal yang abstrak dengan sesuatu yang kasat indriawi melalui pemilihan bahasa yang paling kaya kosa katanya serta mudah diucapkan dan dipahami, populer, terasa indah oleh *qalbu* yang mendengarnya, lagi sesuai dengan nalar fitrah manusia agar tidak timbul kerancuan dalam memahami pesannya.⁴¹

Pada hakikatnya, al-Qur'an itu mudah untuk dipelajari dan dihafal. Siapa saja yang mau bertekad dan bersungguh-sungguh untuk mempelajari al-Qur'an, pasti bisa dengan mudah memahami dan menghafalnya. Pada ayat tersebut, Allah swt. telah menegaskan dengan pasti bahwa al-Qur'an itu mudah untuk dipelajari, dipahami termasuk menghafalnya. Oleh karena itu, setiap muslim wajib meyakini bahwa mempelajari al-Qur'an itu mudah, termasuk menghafalnya. Karena itu janji Allah swt. dan Allah tidak pernah menyalahi janji-Nya.

Tujuan TK/TPA adalah menyiapkan terbentuknya generasi Qur'ani, yaitu generasi yang memiliki komitmen dengan al-Qur'an yang menjadikan al-Qur'an sebagai sumber perilaku, pijakan hidup dan tempat kembali segala urusan hidupnya. Hal ini di tandai dengan kecintaanya yang mendalam terhadap al-Qur'an,

⁴¹M. Quraish Shihab, *Tafsir Al Mishbah, Pesan, Kesan dan Keserasian Al-Qur'an*, vol. 13. h. 242.

mampu dan rajin membacanya, memahami dan mempelajari isi kandungannya serta memiliki kemauan yang kuat untuk mengalamakan secara menyeluruh dalam kehidupan sehari-hari.

2. Visi, Misi, Tujuan, dan Target TPA

- a) Visi TPA yaitu menyiapkan generasi Qur'ani menyongsong masa depan gemilang.
- b) Misi TPA yaitu misi pendidikan dan dakwah islamiyah.
- c) Tujuan dan target TPA yaitu untuk menyiapkan anak didiknya agar menjadi generasi Qur'ani.⁴²

Untuk tercapainya tujuan ini, TPA perlu merumuskan pula target-target operasionalnya. Dalam waktu kurang lebih 1 tahun diharapkan setiap anak didik akan memiliki kemampuan:

- 1) Membaca al-Qur'an dengan benar sesuai dengan kaidah ilmu tajwid
- 2) Melakukan salat dengan baik dan terbiasa hidup dalam suasana yang islami
- 3) Hafal beberapa surah-surah pendek, ayat-ayat pilihan dan doa sehari-hari
- 4) Menulis huruf al-Qur'an.

3. Kurikulum TPA

Penyusunan kurikulum TPA mengacu pada asas-asas sebagai berikut:

- a) Asas Agamis bersumber dari al-Qur'an dan Hadis
- b) Asas Filosofis berdasarkan pada sila pertama pancasila

⁴²Syamsudin MZ. *Panduan Kurikulum dan Pengajaran TKA-TPA* (Jakarta: LPPTKA BKPRMI pusat, 2004), h. 15

- c) Asas *Socio cultural* bersumber pada kenyataan bahwa mayoritas bangsa Indonesia beragama Islam
- d) Asas Psikologis, secara psikologis usia 4-12 tahun cukup kondusif untuk menerima bimbingan membaca dan menghafal al-Qur'an, serta pemahaman nilai-nilai yang terkandung didalamnya.

4. Tujuan Kurikulum TPA

- a) Santri dapat mengagumi dan mencintai al-Qur'an sebagai bacaan istimewa dan pedoman utama
- b) Santri dapat terbiasa membaca al-Qur'an dengan lancar dan fasih serta memahami hukum-hukum bacaannya berdasarkan kaidah ilmu tajwid
- c) Santri dapat mengajarkan shalat lima waktu dengan tata cara yang benar dan menyadari sebagai kewajiban sehari-hari
- d) Santri dapat menguasai hafalan sejumlah surah pendek, ayat pilihan, dan Doa harian
- e) Santri dapat mengembangkan perilaku sosial yang baik sesuai tuntunan Islam
- f) Santri dapat menulis huruf arab dengan baik dan benar.⁴³

Tujuan kurikulum TPA adalah santri dapat membaca al-Qur'an dengan tajwid yang benar dan memahaminya, memiliki akhlak yang baik dan senantiasa taat kepada Allah swt.

5. Materi Pelajaran TPA

Sesuai dengan tujuan dan targetnya, maka materi pelajaran dibedakan menjadi dua macam yaitu materi pokok dan materi tambahan. Yang dimaksud

⁴³Syamsudin MZ, *Pendidikan Kurikulum dan Pengajaran TKA-TPA*, h. 35.

materi pokok adalah materi yang harus dikuasai benar oleh setiap santri dan dijadikan tolok ukur keberhasilan santri. Sebagai materi pokok santri adalah belajar membaca al-Qur'an dengan menggunakan buku iqro' jilid 1-6 (susunan Ustadz As Human). Bila santri telah menyelesaikan jilid 6 dengan baik, dapat dipastikan ia dapat membaca al-Qur'an dengan benar. Untuk selanjutnya ia mulai belajar membaca al-Qur'an. Adapun materi tambahan adalah materi yang belum dijadikan syarat untuk menentukan lulus tidaknya santri tersebut..⁴⁴

a. Materi pokok

- 1) Bacaan Iqra
- 2) Hafalan bacaan salat
- 3) Bacaan surah pendek
- 4) Latihan praktek salat dan amalan ibadah salat
- 5) Bacaan *tadarus bittartil*
- 6) Ilmu tajwid
- 7) Hafalan ayat pilihan
- 8) *Tahsinul kitabah*

b. Materi penunjang

- 1) Doa dan adab harian
- 2) *Dinul Islam* (pengetahuan dasar akidah, syariah dan akhlak)
- 3) Muatan lokal seperti bahasa arab praktis

6. Metode pengajaran

a. Ceramah

⁴⁴As'ad Human, Budiyanto. *Pedoman Pengelolaan Pembinaan dan Pengembangan TPA-TPA Nasional* (Yogyakarta: LPTQ Nasiona, 1995), h. 16.

- b. Tanya jawab
 - c. Demonstrasi
 - d. Latihan
 - e. Pembagian tugas
 - f. Sosio drama
 - g. Kerja kelompok
7. Evaluasi

Evaluasi adalah suatu proses yang sistematis untuk menentukan atau membuat keputusan sampai sejauh mana tujuan pengajaran yang telah dicapai siswa.⁴⁵

Secara umum, evaluasi memiliki 3 macam fungsi, yaitu:

- a. Mengukur kemajuan
- b. Menunjang penyusunan rencana
- c. Memperbaiki/ menyempurnakan kembali.

⁴⁵Ngalim, M. Purwanto, *Prinsip-prinsip dan Evaluasi Pengajaran* (Bandung:Remaja Rosdakarya, 2002) h. 3.

BAB III

METODOLOGI PENELITIAN

A. Jenis dan Lokasi Penelitian

1. Jenis Penelitian

Penelitian ini merupakan penelitian lapangan yang bersifat kualitatif yang dalam pengumpulan datanya menggunakan metode deskriptif dan menggunakan analisis dengan dengan pendekatan induktif. Metode penelitian kualitatif merupakan metode yang menekankan objek penelitiannya terhadap kenunikan manusia atau gejala sosial yang tidak dapat dianalisis dengan metode statistik.¹

Penelitian Deskriptif merupakan penggambaran suatu fenomena sosial dengan variabel pengamatan secara langsung yang sudah ditentukan secara jelas sistematis, faktual, akurat dan spesifik. Penelitian deskriptif dan kualitatif lebih menekankan pada keaslian tidak bertolak dari teori melainkan dari fakta yang sebagaimana adanya di lapangan atau dengan kata lain menekankan pada kenyataan benar-benar terjadi pada suatu tempat atau masyarakat tertentu.² Penggunaan studi kasus deskriptif dalam penelitian ini bermaksud agar dapat mengungkap atau memperoleh informasi dari penelitian secara menyeluruh dan mendalam.

2. Lokasi Penelitian

Terdapat tiga unsur penting yang perlu di pertimbangkan dalam menetapkan lokasi penelitian yaitu: tempat, pelaku dan kegiatan.³ Oleh karena itu, yang dijadikan

¹Sitti Mania, *Metodologi Penelitian Pendidikan dan Sosial* (Makassar: Alauddin University Press, 2013), h.38.

²Sugiyono, *Metodologi Penelitian Administrasi* (Cet. XIV; Jakarta: Alfabeta, 2006), h. 16

³S. Nasution, *Metode Naturalistik Kualitatif* (Bandung: Tarsinto, 1996), h. 43.

tempat/lokasi penelitian adalah TK/TPA Nurul Ilahi Bulu'Bambung dengan fokus obyek yang diteliti adalah strategi remaja masjid dalam meningkatkan kualitas santri TK/TPA Nurul Ilahi Bulu'bambung, Desa Massamaturu, Kecamatan Polongbangkeng Utara, Kabupaten Takalar.

B. Pendekatan Penelitian

Pendekatan dalam penelitian ini diarahkan kepada pengungkapan pola pikir yang digunakan penulis dalam menganalisis sarasannya. Pendekatan ialah disiplin ilmu yang dijadikan acuan dalam menganalisis objek yang diteliti sesuai dengan logika ilmu itu. Pendekatan penelitian biasanya disesuaikan dengan profesi penulis namun tidak menutup kemungkinan penulis menggunakan pendekatan multidisipliner. Metode pendekatan yang digunakan dalam penelitian adalah pendekatan manajemen, yaitu secara langsung mendapat informasi dari informan. Peneliti akan menggunakan metode pendekatan manajemen terhadap pihak-pihak yang dianggap relevan dijadikan narasumber untuk memberikan keterangan terkait dengan penelitian yang akan dilakukan. Pendekatan manajemen pada hakikatnya sangatlah baik karena di dalamnya sudah mencakup unsur-unsur manajemen yang secara garis besar sudah mencakup semuanya. Ini menandakan bahwa setiap disiplin ilmu dan elemen kehidupan membutuhkan manajemen.

C. Sumber Data

Dalam penelitian ini penulis menggunakan dua sumber data, yaitu data primer dan sekunder. Sumber data primer dimaksudkan dalam penelitian ini adalah data yang diperoleh di lapangan bersumber dari informan yang dianggap relevan dijadikan

narasumber. Sumber data sekunder merupakan data pelengkap atau data tambahan yang melengkapi data yang sudah ada sebelumnya.

Sumber data yang diterima dari informan yang erat kaitannya yang erat kaitannya dengan masalah yang akan diteliti ialah Strategi Remaja Masjid dalam Meningkatkan Kualitas Santri. Dalam penelitian ini yang termasuk dari data primer ialah hasil wawancara dengan pembina TK/TPA dan remaja masjid, pengurus dan anggota remaja masjid.

D. Metode Pengumpulan Data

Seorang peneliti harus melakukan kegiatan pengumpulan data. Kegiatan pengumpulan data merupakan prosedur yang sangat menentukan baik tidaknya suatu penelitian. Metode pengumpulan data adalah teknik atau cara-cara yang dapat digunakan pariset untuk mengumpulkan data.⁴ Adapun metode pengumpulan data yang digunakan peneliti sebagai berikut:

a. Penelitian Pustaka

Penelitian Pustaka adalah suatu kegiatan mencari dan mengelola data-data literatur yang sesuai untuk dijadikan referensi dan dijadikan sebagai acuan dasar untuk menerangkan konsep-konsep penelitian. Berdasarkan penelitian ini, data literatur yang dimaksud adalah berupa buku, ensiklopedia, karya ilmiah dan sumberdata lainnya yang didapatkan diberbagai perpustakaan.

b. Penelitian Lapangan

Jenis pengumpulan data ini menggunakan beberapa cara yang dianggap relevan dengan penelitian yaitu sebagai berikut:

⁴Rachmat Kriyanto, *Teknik Praktis Riset Komunikasi* (Cet. IV; Jakarta: Kencana, 2009), h. 93

1) Observasi

Observasi adalah pengamatan dan pencatatan yang sistematis terhadap gejala-gejala yang diteliti.⁵ Penggunaan metode penelitian observasi di atas pertimbangan bahwa data yang dikumpulkan secara efektif bila dilakukan secara langsung mengenai objek yang akan diteliti. Teknik ini penulis gunakan untuk mengetahui kenyataan yang ada di lapangan. Alat pengumpulan data yang dilakukan dengan cara mengamati dan mencatat, menganalisa secara sistematis.

2) Wawancara

Metode wawancara atau *interview* merupakan suatu teknik pengumpulan data yang dilakukan secara tatap muka, pertanyaan diberikan secara lisan dan jawabannya pun diterima lisan pula. Jenis wawancara yang digunakan dalam penelitian ini adalah wawancara mendalam yaitu suatu cara pengumpulan data atau informasi dengan cara langsung bertatap muka dengan informan agar mendapatkan data lengkap dan mendalam.⁶ Adapun yang akan diwawancarai oleh peneliti adalah orang-orang yang dianggap relevan, seperti pembina TK/TPA dan remaja masjid, pengurus atau anggota remaja masjid.

3) Dokumentasi

Metode dokumentasi adalah pengumpulan data dengan benda-benda tertulis seperti buku, majalah, dokumentasi, peraturan-peraturan notulen rapat, dan catatan harian.⁷ Berdasarkan pengertian tersebut peneliti dalam pengumpulan data dengan teknik dokumentasi berarti peneliti melakukan pencarian dan pengambilan informasi

⁵Husaini Usman dan Poernomo Setiady Akbar, *Metodologi Penelitian Sosial* (Jakarta: Bumi Aksara, 1996), h. 54.

⁶Husaini Usman dan Poernomo Setiady Akbar, *Metodologi Penelitian Sosial*, h. 73.

⁷Sutrisno Hadi, *Metodologi Research* (Yogyakarta: UGM Press, 1999), h.72.

yang sifatnya teks menjelaskan dan menguraikan mengenai hubungannya dengan arah penelitian.

E. Instrumen Penelitian

Instrumen penelitian merupakan salah satu unsur yang sangat penting dalam pengumpulan data, instrumen harus relevan dengan masalah yang dikaji. Mengingat karena penelitian adalah penelitian kualitatif, maka instrumen penelitian adalah penulis sendiri (*human instrumen*). Penelitian kualitatif sebagai *human instrumen* berfungsi menetapkan fokus penelitian, memilih informasi sebagai sumber data, melakukan pengumpulan data, menilai kualitas data, analisis data, menafsirkan data dan membuat kesimpulan atas semuanya.⁸ Penulis sebagai instrumen harus mempunyai kemampuan dalam menganalisis data. Barometer keberhasilan suatu penelitian tidak terlepas dari instrumen yang digunakan, karena itu instrumen yang digunakan dalam penelitian lapangan ini meliputi: daftar pertanyaan penelitian yang telah disiapkan, kamera, alat perekam, pulpen dan buku catatan.

Tolak ukur keberhasilan penelitian juga tergantung pada instrumen yang digunakan. Oleh karena itu, penelitian lapangan (*field research*) yang meliputi observasi, wawancara dan dokumentasi dengan daftar pertanyaan yang telah disediakan, dibutuhkan kamera, alat perekam (*recorder*) dan alat tulis menulis brpa buku.

⁸Sugiono, *Metode Penelitian Kombinasi (Mixed Methods)* (Cet. III; Bandung: Bandung Alfabeta, 2012), h. 306.

F. Teknik Pengolahan dan Analisi Data

Dalam analisis data ini bukan hanya merupakan kelanjutan dan usaha pengumpulan data yang menjadi objek penulis, namun juga merupakan satu kesatuan yang tidak terpisahkan dengan menelaah seluruh data yang tersedia dari berbagai sumber, yaitu informan dari hasil teknik pengumpulan data baik wawancara, observasi serta dokumentasi.

Analisis data yang digunakan dalam penelitian ini adalah analisis kualitatif yang merupakan upaya yang berlanjut dan berulang-ulang, data yang diperoleh di lapangan diolah dengan maksud dapat memberikan informasi yang berguna untuk dianalisis. Adapun teknis analisis dalam penelitian kualitatif secara umum adalah sebagai berikut:

1. Reduksi Data

Reduksi data yang dimaksud adalah proses pemilihan, pemusatan perhatian pada penyederhanaan, pengabstrakan dan transformasi data yang sifatnya masih rekesan belum ilmiah yang bersumbet dari catatan tertulis dan hasil rekaman di lapangan. Dengan reduksi ini, pembaca tidak akan mengalami kesulitan sehingga dalam menyimpulkan isi penelitian tidak lebih dan tidak terdapat penafsiran yang salah dengan penulis.

2. Penyajian Data

Penyajian data yang diperoleh dari lapangan terkait dengan seluruh permasalahan penelitian dipilih antara yang dibutuhkan dan yang tidak dibutuhkan, lalu dikelompokkan kemudian diberi batasan masalah.⁹ Dalam penyajian data, peneliti mengurai stiap permasalahan dalam pembahasan penelitian dengan cara

⁹Sugiono, *Metode Penelitian Kualitatif* (Jakarta: Bina Aksara, 1992), h. 1.

memaparkan secara umum kemudian menjelaskan dalam pembahasan yang lebih spesifik.

3. Penarikan Kesimpulan

Upaya penarikan kesimpulan atau verifikasi dilakukan peneliti secara terus-menerus selama berada di lapangan. Dari permulaan pengumpulan data, mulai mencari arti benda-benda, mencatat keteraturan pola-pola (dalam catatan teori), penjelasan-penjelasan, alur sebab-akibat, dan proposal.¹⁰ Kesimpulan kesimpulan ini kemudian dipilih kembali dengan mempertimbangkan dan meninjau kembali catatan lapangan sehingga terbentuk pemasangan kesimpulan.

¹⁰Mile, M. B dan Huberman, A. M, *Analisis Data Kualitatif* (Jakarta: UI Press, 1992), h. 32

BAB IV

HASIL PENELITIAN

A. Gambaran Umum Lokasi Penelitian

TK/TPA Nurul Ilahi terletak di Desa Massamaturu di Jln. Poros Pabrik Gula Takalar Desa Massamaturu Dusun Bulu'Bumbung. Di Desa Massamaturu sendiri terdapat 4 TK/TPA yaitu TK/TPA Nurul Ilahi di Bulu'Bumbung 1, TK/TPA Nurul Ilmi di Bulu'Bumbung 2, TK/TPA Nurul Iman di Bontorannu 1, dan TK/TPA al-Ikhlas di Bontorannu 2.

TK/TPA Nurul Ilahi Bulu'Bumbung merupakan TK/TPA pertama yang didirikan di desa Massamaturu dan berdiri pada tahun 2002 oleh Attahiria Nas, SE.,MM. Yang saat itu santrinya berjumlah 50 orang. Namun sejak tahun 2010 TK/TPA Nurul Ilahi dialihkan kepada Arfina, S.Pd. yang saat ini sebagai pembina TK/TPA dan Remaja Masjid Bulu'Bumbung. Pada tahun 2013 TK/TPA Nurul Ilahi dialihkan ke Masjid Jami' Nurul Ilahi Bulu'Bumbung yang sebelumnya bertempat di rumah pendiri sekaligus kepala yayasan.¹

Tenaga pengajar saat itu masih berjumlah dua orang dan pada tahun 2004 bertambah menjadi 4 orang. Dan pada tahun 2005 pihak TPA bekerjasama dengan remaja masjid untuk menjadi tenaga pengajar di TK/TPA Nurul Ilahi. Hingga saat ini jumlah santri yang tercatat berdasarkan data berjumlah 54 orang.

¹Arfina S.Pd (26 tahun), Pembina TK/TPA Nurul Illahi, *Wawancara*, 29 Mei 2018.

Agar mampu membaca al-Qur'an dengan baik, setiap muslim harus belajar membacanya. Hal itu penting karena ada seperangkat aturan yang perlu diikuti dalam membaca al-Qur'an yang terhimpun dalam "Ilmu Tajwid". Ketika ada orang yang ingin belajar, maka perlu ada orang yang mengajar. Keduanya adalah perbuatan mulia dan mendapat penghargaan dari Allah swt. dan Rasul-Nya.

Visi dari TK/TPA Nurul Ilahi "MEMBENTUK GENERASI QUR'ANI BERAKHLAK MULIA, CERDAS DAN MANDIRI".

Sedangkan misi dari TK/TPA Nurul Ilahi antara lain:

1. Mengajarkan kemampuan membaca al-Qur'an sejak usia dini
2. Membimbing peserta didik untuk mengenal huruf-huruf al-Qur'an dengan baik dan benar
3. Membimbing peserta didik untuk menghafal surat-surat pilihan
4. Membimbing anak-anak usia 7-12 tahun untuk bisa melafaskan al-Qur'an itu sendiri, baik metode *iqra'* maupun *tadarrus*.²

1. Profil Remaja Masjid Nurul Ilahi

Remaja Masjid Nurul Ilahi dibentuk pada tahun 2000 oleh Attahiria Nas., SE., MM. Awal terbentuknya terdiri beberapa pemuda desa yang berjumlah 8 orang. Remaja masjid saat itu lebih banyak berkegiatan saat bulan Ramadhan saja. Namun, sejak bekerjasama dengan TK/TPA maka saat itu kegiatan remaja masjid tidak hanya pada bulan Ramadhan, melainkan membantu kegiatan belajar mengajar di TK/TPA Nurul Ilahi.

Saat ini Remaja Masjid memiliki sekretariat sendiri yang bertempat di masjid Jami' Nurul Ilahi Bulu'Bambung. Pemilihan Pengurus remaja masjid dilakukan

²Profil TK/TPA Nurul Ilahi Bulu'bambung.

setiap setahun sekali. Jumlah Remaja Masjid yang aktif periode 2018 adalah berjumlah 25 orang termasuk pengurus.³

2. Visi, misi dan tujuan Remaja Masjid Nurul Ilahi.

Visi dari Remaja Masjid Nurul Illahi ialah “MEMBENTUK GENERASI MUDA YANG BERINTELEKTUAL, BERTAKWA, SERTA MELAHIRKAN PEMIMPIN MUDA BERBASIS MASJID”.

Sedangkan Misi dari Remaja Masjid Nurul ilahi yakni:

- a. Mendidik para anggota dalam tata cara berorganisasi
- b. Membina remaja masjid untuk memahami ajaran Islam dengan baik dan benar dan mengaplikasikannya dalam kehidupan sehari-hari.
- c. Melahirkan pemuda-pemudi yang cinta akan masjid.
- d. Mengoptimalkan fungsi-fungsi masjid sebagai sentral dan pondasi peradaban ummat Islam.⁴

Selain Visi dan misi, remaja masjid Nurul Ilahi juga memiliki tujuan yakni: Terbinanya generasi muslim yang beriman, berilmu, dan beramal shaleh, dalam rangka mengabdikan kepada Allah swt. dan mengharap keridhaannya.

³ Arfina S.Pd (26 tahun), Pembina TK/TPA Nurul Illahi, *Wawancara*, Takalar, 29 Mei 2018

⁴ Profil IRMAS Nurul Ilahi Bulu'bumbung



3. Struktur organisasi Remaja Masjid Nurul Ilahi

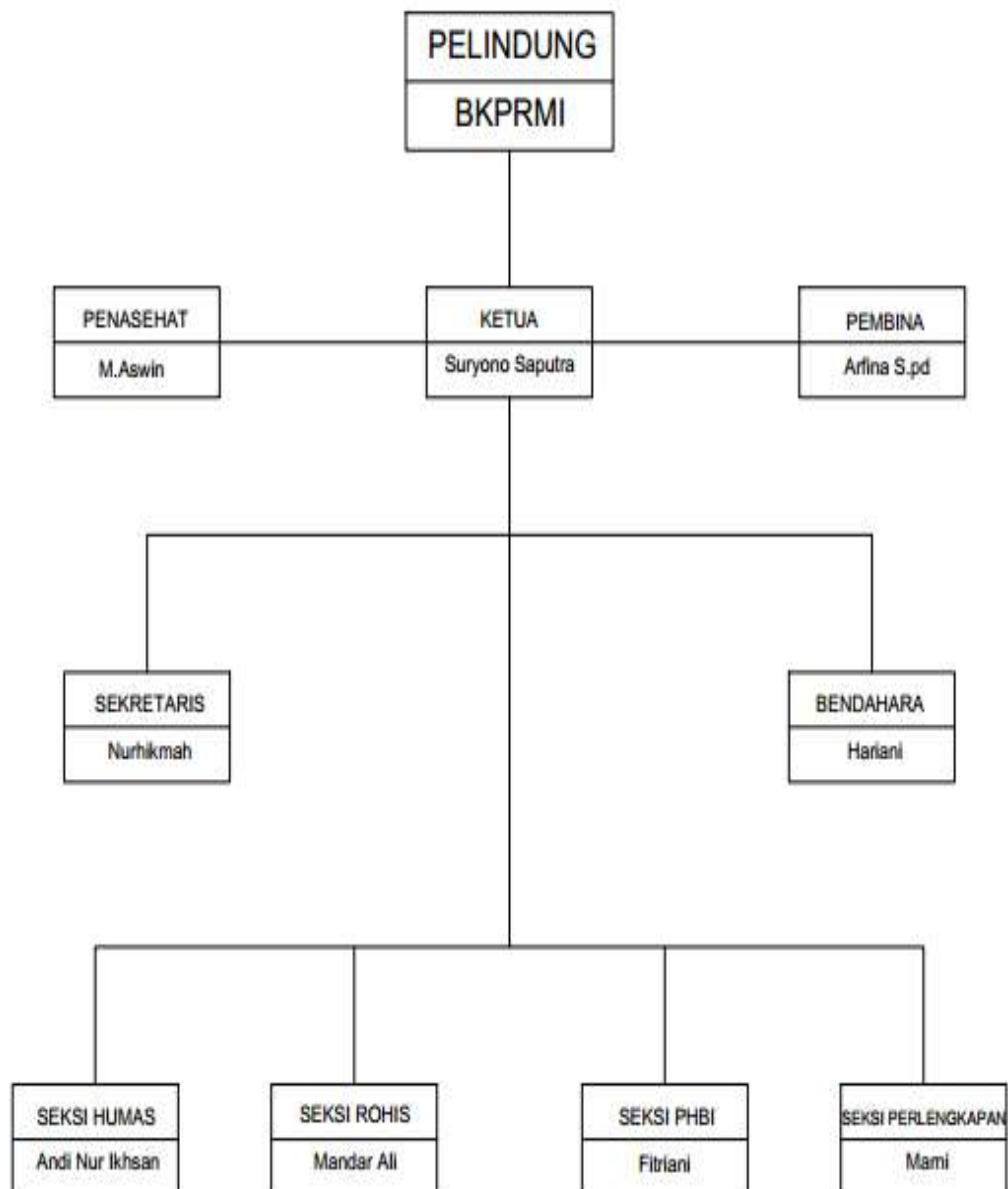

Ac
Co

Gambar 1. Struktur Pengurus Organisasi Remaja Masjid Nurul Ilahi tahun 2018

B. Strategi Remaja Masjid dalam Meningkatkan Kualitas Santri TK/TPA Nurul Ilahi Bulu'bambung Desa Massamaturu Kecamatan Polongbangkeng Utara Kabupaten Takalar.

Sebagaimana telah diuraikan bahwa remaja masjid merupakan organisasi dakwah yang menghimpun remaja muslim. Karena keterkaitannya dengan masjid, maka peran utamanya adalah memakmurkan masjid dengan melakukan kegiatan-kegiatan didalam masjid.⁵ Salah satu kegiatan yang dilakukan yaitu ikut serta membantu kegiatan belajar mengajar santri TK/TPA Nurul Ilahi.

Berdasarkan wawancara dengan Ibu Arfina selaku Pembina TK/TPA Nurul Ilahi mengatakan:

Remaja masjid sangat membantu dalam mengajar dan membina santri. Terutama saat tenaga pengajar yang ahli atau pembina tidak bisa hadir maka sepenuhnya dipercayakan kepada remaja masjid untuk mengajar. Karena anggota remaja masjid juga merupakan alumni dari TK/TPA, jadi mereka sudah mengetahui metode yang akan digunakan dalam mengajar.⁶

Berdasarkan pernyataan di atas dapat disimpulkan bahwa remaja masjid sangat banyak membantu kegiatan belajar mengajar santri. Meskipun diantara mereka memiliki kesibukan masing-masing ada yang sedang melanjutkan kuliah dan masih bersekolah. Tetapi, masih banyak diantara mereka yang mau meluangkan waktu untuk mengajar santri di TK/TPA Nurul Ilahi.

Selain itu juga, menurut Ibu Arfina, bahwa remaja masjid sangat berperan aktif dalam hal kegiatan inti, yaitu:

1. Membina anak membaca dan menulis huruf-huruf al-Qur'an.

⁵Umar Jaeni, *Panduan Remaja Masjid*, h. 64

⁶Arfina S.Pd (26 tahun). Pembina TK/TPA Nurul Illahi, *Wawancara* , Takalar. 29 Mei 2018

Peranan yang paling pokok adalah membantu guru membina santri TK/TPA membaca dan menulis huruf al-Qur'an. Pembinaan ini bertujuan untuk menciptakan generasi shaleh dan shalehah yang pandai membaca al-Qur'an dan menulis al-Qur'an.

2. Membina anak-anak untuk berdoa jika akan melakukan suatu pekerjaan.

Kegiatan yang ada di TPA salah satunya adalah membina santri TK/TPA menghafalkan berbagai macam doa-doa harian dan menerapkan dalam kehidupan sehari-hari sebelum santri TK/TPA memulai kegiatannya, sebagai contoh: jika hendak makan, tidur, mandi, berangkat sekolah, belajar dan sebagainya terlebih dahulu harus berdoa.

3. Membina santri TK/TPA untuk selalu patuh dan berbakti pada orang tua.

Selain bidang-bidang keagamaan, keberadaan remaja masjid juga membina serta melatih para santri TK/TPA untuk menghormati dan selalu patuh kepada kedua orang tua, adanya pembinaan tersebut sangat membantu orang tua santri TK/TPA menjadi patuh dan suka membantu.⁷

Berdasarkan penelitian yang peneliti lakukan, strategi yang dilakukan oleh remaja masjid dalam meningkatkan kualitas santri, yaitu:

- a. Membuat jadwal materi pelajaran

Berdasarkan hasil wawancara bersama Fitriani pengajar TK/TPA sekaligus anggota remaja masjid mengatakan:

Kami membuatkan jadwal materi yang akan diajarkan tiap harinya agar lebih terstruktur dan tidak monoton. Materi yang diberikan adalah *fashahah/Makhrijul Huruf*, hafalan ayat pilihan, hafalan doa harian, hafalan bacaan shalat, hafalan surah pendek yang merupakan materi pokok yang diajarkan kepada santri. Jadwal belajar mengajar santri adalah mulai dari hari senin-jum'at. Materi yang paling ditekankan yaitu *Fashahah/Makhrijul Huruf* karena diharapkan kepada santri untuk dapat membunyikan huruf-huruf arab dengan jelas, tepat dan sesuai dengan tempat keluarnya (*makhrajnya*)

⁷ Arfina S.Pd (26 tahun). Pembina TK/TPA Nurul Illahi, *Wawancara*, Takalar. 29 Mei 2018

sehingga dapat membaca al-Qur'an dengan fasih dan benar. Kemudian santri diajarkan untuk banyak menghafal doa-doa harian, ayat pilihan, bacaan shalat dan surah-surah pendek.⁸

Hal yang hampir sama juga disampaikan oleh Hariani yang mengatakan:

Menyusun jadwal materi kami lakukan agar proses belajar lebih terstruktur. Karena dengan adanya jadwal materi yang akan di ajarkan, kami juga sebagai pengajar sebelumnya menyiapkan segala kebutuhan mengajar, mempelajari materi yang akan disampaikan kepada santri agar apa yang kami sampaikan dapat diterima dengan baik oleh santri.⁹

Jadwal Materi Ajaran Santri TK/TPA Nurul Ilahi Bulu'bambung

SENIN	SELASA	RABU	KAMIS	JUM'AT
Fashahah/MH	Fashahah/MH	Fashahah/MH	Fashahah/MH	Kaligrafi
Istirahat	Istirahat	Istirahat	Istirahat	Istirahat
Hafalan ayat pilihan	Hafalan doa harian	Hafalan bacaan shalat	Hafalan surah pendek	Hafalan

Gambar 2: Jadwal Materi Pelajaran Santri TK/TPA Nurul Ilahi

Berdasarkan hasil wawancara di atas dapat disimpulkan bahwa sebagai tenaga pengajar, remaja masjid selalu berusaha menyiapkan segala sesuatunya untuk menunjang proses belajar mengajar. Menyiapkan jadwal mata pelajaran dan mengajar sesuai dengan jadwal merupakan suatu perencanaan yang dilakukan oleh remaja masjid.

⁸Fitriani (24 tahun), Pengajar, *Wawancara*, Takalar, 25 Mei 2018

⁹Hairani (23 tahun), Pengajar, *Wawancara*, Takalar, 25 Mei 2018.

b. Memberi tugas hafalan kepada santri

Selain mempersiapkan jadwal materi pelajaran bagi santri, strategi lain yang dilakukan yaitu memberikan tugas hafalan disetiap pertemuan. Berdasarkan wawancara dengan saudari Harianti yang menyatakan:

Salah satu upaya yang kami lakukan untuk meningkatkan kualitas santri ialah dengan memberinya tugas. Tugas yang kami berikan biasanya berupa hafalan surah-surah pendek, doa-doa harian dan bacaan shalat sesuai materi yang kami berikan. Sebelum proses belajar mengajar berakhir, kami juga memberikan tugas hafalan kepada santri untuk dihafal di rumah. Kemudian, esok harinya sebelum kegiatan belajar dimulai santri menyetor hafalan yang ditugaskan kemarin.¹⁰

Berdasarkan wawancara di atas dapat disimpulkan bahwa dengan cara memberikan tugas hafalan kepada santri, maka santri tidak hanya belajar ketika sedang di TPA saja, melainkan melanjutkan tugas hafalan di rumah.

c. Membimbing santri mengikuti kegiatan ekstrakurikuler

Selain kegiatan belajar mengajar, ada juga kegiatan ekstrakurikuler yang ditujukan kepada santri, contohnya yaitu kaligrafi, nasyid, qasidah yang nantinya akan menjadi bekal bagi mereka untuk mengikuti berbagai macam perlombaan dan dapat meningkatkan keterampilan bagi santri itu sendiri.

Berdasarkan hasil wawancara dengan saudari Fitriani, bahwa:

Selain belajar membaca al-Qur'an, santri juga di bimbing untuk mengikuti kegiatan ekstrakurikuler. Contohnya, kaligrafi yang diikuti oleh semua santri tanpa terkecuali, serta qasidah dan nasyid. Membina santri untuk mengikuti kegiatan ekstrakurikuler ini ialah agar santri mampu mengembangkan bakat dan minatnya serta mengembangkan potensi yang ada dalam diri santri.¹¹

¹⁰Harianti (23 tahun), Pengajar, *Wawancara*, Takalar, 26 Mei 2018.

¹¹Fitriani (24 tahun), Pengajar, *Wawancara*, Takalar, 25 Mei 2018

Berdasarkan pernyataan di atas bahwa selain kegiatan belajar mengaji dan ilmu agama, santri juga dibimbing mengikuti kegiatan ekstrakurikuler seperti kaligrafi setiap hari jum'at, qasidah dan juga nasyid.

d. Memotivasi santri untuk ikut serta dalam berbagai perlombaan

Motivasi adalah suatu dorongan kehendak yang menyebabkan seseorang melakukan suatu perbuatan untuk mencapai tujuan tertentu Sebagaimana penuturan Ibu Arfina selaku pembina TK/TPA Nurul Illahi sekaligus pembina remaja masjid mengatakan bahwa:

Saya selalu berusaha mengajak, memberikan motivasi kepada santri anak-anak untuk ikut berpartisipasi dalam berbagai macam perlombaan seperti agar ada pengalaman yang mereka dapatkan. Tidak hanya mengikuti perlombaan, tapi jika ada kegiatan yang berhubungan dengan santri selalu saya ikutkan. Hal ini merupakan salah satu upaya saya untuk meningkatkan kualitas santri. Hal ini saya lakukan tak luput dari bantuan remaja masjid sebagai pengajar, yang banyak membantu saya dalam membina santri dan sampai sekarang telah banyak prestasi yang di raih oleh santri.¹²

Santri diberi motivasi untuk mengikuti berbagai macam perlombaan untuk menambah pengalaman santri itu sendiri.

e. Mengadakan lomba MTQ pada bulan Ramadhan.

Berdasarkan wawancara dengan Suryono saputra selaku ketua remaja masjid mengatakan bahwa:

Kami selaku remaja masjid selalu berupaya mengadakan kegiatan- kegiatan positif yang dilakukan di masjid. Salah satunya pada bulan ramadhan kami mengadakan MTQ yang ditujukan kepada santri TK/TPA yang ada di desa massamaturu. Berbagai macam lomba kami adakan dengan tujuan agar santri dapat mengembangkan bakat dan potensi yang terpendam yang dimiliki setiap santri, memberikan motivasi kepada santri agar lebih semangat belajar, serta meningkatkan keimanan dan ketaqwaan peserta didik terhadap Allah swt. Dengan mengadakan lomba antar santri merupakan salah bentuk evaluasi

¹² Arfina (26 tahun), Pembina TK/TPA, *Wawancara*, Takalar, 29 Mei 2018

terhadap apa yang telah dipelajari selama di TPA. Ketika melakukan kegiatan tak lupa kami melakukan koordinasi dengan pembina TK/TPA.¹³

Berdasarkan pernyataan di atas bahwa salah satu usaha yang dilakukan remaja masjid dalam meningkatkan kualitas santri yaitu dengan mengadakan lomba MTQ pada bulan ramadhan yang diikuti oleh santri-santri dari TK/TPA setiap dusun. Hal ini dilakukan untuk mengembangkan bakat yang dimiliki oleh para santri, melatih kepercayaan diri santri, memberikan pengalaman kepada santri, serta dapat menjadi motivasi bagi santri untuk rajin belajar.

f. Memberikan evaluasi setiap selesai belajar

Dalam setiap pelaksanaan strategi dibutuhkan evaluasi. Evaluasi ini digunakan guru sebagai alat ukur tingkat kemampuan santri dalam membaca al-Qur'an secara individu. Hal ini sesuai dengan pendapat Agus Maimun dan Agus Zainal Fitri, menurut *Hunt* mengungkapkan bahwa:

Untuk dapat melaksanakan pembelajaran yang baik, seorang guru harus mempersiapkan dirinya dengan membuat perencanaan yang baik dan dapat menyelenggarakan proses pembelajaran yang ideal, seperti membuat perencanaan dan jurnal pembelajaran yang bersifat tertulis yang harus dilaporkan setiap minggunya, diantaranya isinya meliputi beberapa hal yaitu: KD, materi standar, metode, indikator, hasil belajar, skenario pembelajaran, penilaian berbasis kelas. Sedangkan unsur-unsur pembelajaran yang baik antara lain: mengidentifikasi, kebutuhan siswa, tujuan yang hendak dicapai, berbagai strategi dan skenario yang relevan digunakan untuk mencapai tujuan, dan kriteria evaluasi.¹⁴

Berdasarkan wawancara dengan Fitriani, yang mengatakan:

Mengadakan evaluasi berupa penilaian cara membaca santri. Setiap santri akan mendapat ujian membaca al-Qur'an yang ayatnya saya tentukan pribadi. Hal ini saya lakukan agar mengetahui kesiapan santri sebelum berangkat TPA.¹⁵

¹³ Suryono Saputra (22 tahun) Ketua Remaja Masjid, *Wawancara*, Takalar, 28 mei 2018.

¹⁴ Agus Maimun, Agus Zainal Fitri, *Madrasah Unggulan Lembaga Alternatif di Era Kompetitif* (Malang: MALIKI PRESS, 2010), H. 154

¹⁵ Fitriani (24 tahun), Pengajar, *Wawancara*, Takalar, 25 Mei 2018

pemberian evaluasi setelah pembelajaran merupakan bagian dari strategi. Karena melatih santri belajar serius agar memperoleh nilai maksimal dan guru dapat mengetahui seberapa jauh kemampuan santri dalam menguasai materi pelajaran.

Setelah melakukan strategi-strategi di atas menurut penuturan dan penjelasan dari pengajar serta pembina TK/TPA Nurul Ilahi bahwa telah banyak peningkatan dari santri, baik dalam hal peningkatan akhlak, ibadah, dan juga kualitas baca tulis al-Qur'an. Dalam hal peningkatan akhlak, santri selalu diajarkan untuk berdoa setiap kali melakukan suatu pekerjaan. Selain itu, santri juga diajarkan untuk bersikap sopan santun kepada orang yang lebih tua. Kemudian dalam hal peningkatan ibadah santri diajarkan untuk shalat lima waktu baik ketika di TK/TPA maupun di rumah dan menjalankan ibadah puasa. Sedangkan dalam peningkatan kualitas baca tulis al-Qur'an santri diajarkan materi fashahah, dimantapkan dalam hal makhrijul huruf agar pengucapan dan bacaan al-Qur'an santri tepat dan benar. Selain hal itu, pengajar juga memberikan evaluasi kepada santri untuk mengukur sejauh mana peningkatan baca tulis al-Qur'an santri itu sendiri. Sejauh ini, telah banyak prestasi yang dicapai oleh santri TK/TPA Nurul Ilahi karena santri selalu diikutsertakan dalam berbagai macam perlombaan agar santri dapat mendapat pengalaman dan memberikan motivasi santri untuk tetap giat belajar.

C. Faktor Pendukung dan Penghambat Remaja Masjid dalam Melaksanakan Strategi Meningkatkan Kualitas Santri TK/TPA Nurul Ilahi Bulu'bumbung

Dalam melaksanakan pendidikan perlu diketahui dan diperhatikan adanya faktor-faktor yang ikut menentukan berhasil atau tidaknya pendidikan tersebut. Begitu pula halnya melihat fenomena yang ada di TK/TPA Nurul Ilahi

Bululu'bumbung, upaya remaja masjid dalam meningkatkan kualitas santri tentu ada beberapa faktor yang mendukung dan yang menghambat dalam mencapai pelaksanaannya.

1. Faktor Pendukung

a. Dukungan dari orang tua

Peneliti menanyakan kepada ibu Arfina selaku pembina, apakah dukungan orang tua juga bisa berpengaruh tentang meningkatkan kualitas santri. Beliau mengatakan bahwa lingkungan keluarga sangat berpengaruh besar khususnya dukungan dari orang tua. Dukungan dari orang tua ini dapat menumbuhkan rasa semangat belajar membaca al-Qur'an anak sewaktu di rumah. Dengan seringnya membaca al-Qur'an sewaktu di rumah, akan memudahkan santri membaca al-Qur'an ketika di TPA.¹⁶

Ungkapan diatas sama dengan yang dikatakan oleh saudara Hariani selaku pengajar, mengatakan bahwa dukungan dan motivasi dari orang tua sangat berpengaruh kepada santri, karena dengan adanya dukungan dan motivasi dari orang tua anak menjadi semangat belajar membaca al-Qur'an maupun hafal sewaktu di rumah. Sehingga di TPA santri tidak merasa kesulitan dalam mempelajari al-Qur'an.¹⁷

Berdasarkan hasil wawancara di atas, begitu jelas bahwa dukungan dari orang tua sangat berpengaruh kemahiran santri membaca al-Qur'an sewaktu di TPA. Dengan adanya dukungan dari orang tua, anak menjadi semangat untuk belajar di

¹⁶Arfina, S.Pd (26 tahun), Pembina TK/TPA, *Wawancara*, Takalar, 29 Mei 2018

¹⁷ Hairani (23 tahun), Pengajar, *Wawancara*, Takalar, 25 Mei 2018.

rumah. Adanya keterbatasan waktu antara santri dan guru dalam proses belajar al-Qur'an maka orang tua yang sepenuhnya akan memberikan dukungan dan motivasi kepada anaknya membaca dan belajar al-Qur'an di rumah.

b. Motivasi anak untuk mengikuti pendidikan di TPA.

Motivasi anak untuk mengikuti pendidikan di TPA terlihat dari kedisiplinan mereka mematuhi jadwal yang berlaku. Contoh banyaknya santri yang datang ke TPA lebih awal dari jam masuk atau mereka selalu mematuhi peraturan yang berlaku di TPA. Contoh ketika ada santri yang tidak mengerjakan PR dengan alasan lupa atau alasan lainnya maka ia dengan suka rela melaksanakan sanksi yang berlaku dan berjanji tidak mengulangnya lagi.¹⁸ Selain itu motivasi anak (santri) juga bisa dilihat dari semangat mereka mengikuti kegiatan belajar mengajar.

c. Dukungan dari pemerintah

Pemerintah Sebagai penanggung jawab dalam mencedaskan kehidupan bangsa sekaligus juga membentuk moral generasi penerus bangsa Indonesia telah bekerja sama dengan pihak pembina/pengajar di TK/TPA dalam rangka penghapusan buta aksara al-Qur'an yang bertujuan agar masyarakat beragama Islam dapat memahami tentang pentingnya mempelajari dan mengamalkan al-Qur'an. Dalam hal ini pemerintah setempat telah banyak membantu kegiatan yang dilakukan TPA.

Dalam peraturan Pemerintah Desa Massamaturu pada poin ke tiga bagian (c) bahwa salah satu upaya pemerintah dalam pemberdayaan masyarakat yaitu peningkatan kapasitas TK/TPA di semua dusun dan pemberian bantuan bagi TK/TPA di semua dusun. Upaya yang dilakukan pemerintah yaitu dengan memberikan bantuan kepada guru-guru mengaji berupa dana kesejahteraan bagi guru-guru mengaji

¹⁸ Harianti (23 tahun), Pengajar, *Wawancara*, Takalar, 26 Mei 2018.

yang telah terdaftar pemerintah dan juga bantuan mushaf al-Qur'an bagi mereka yang membutuhkan.¹⁹

Berdasarkan hasil wawancara di atas dapat disimpulkan bahwa dukungan dari pemerintah terhadap TK/TPA sangat dibutuhkan untuk menunjang kegiatan-kegiatan yang dilakukan di TK/TPA.

2. Faktor Penghambat

a. Pemberian materi yang kadang mengikuti kemauan santri

Berdasarkan hasil dari wawancara sebelumnya bahwa salah satu strategi remaja masjid dalam meningkatkan kualitas santri adalah dengan membuat jadwal materi pelajaran yang akan di ajarkan tiap harinya. Tetapi tak jarang materi yang disampaikan mengikuti kemauan dari santri. Hal ini berdasarkan dari penuturan Fitriani yang mengatakan:

Salah satu hambatan kami dalam mengajar yaitu kadang santri tidak mau belajar sesuai dengan materi yang telah ditetapkan. Contohnya: materi yang diajarkan hari ini yaitu bacaan ayat salat tetapi, santri ingin belajar hafalan surah pendek. Kami sebagai pengajar kadang mengikuti kemauan dari santri karena mereka biasanya malas belajar jika tidak sesuai dengan yang mereka inginkan.²⁰

Hal yang sama diutarakan oleh Harianti bahwa:

Meskipun kami telah menetapkan materi pelajaran bagi santri tetapi kadang santri tidak mau belajar materi itu, mereka mau belajar sesuai dengan mood mereka.²¹

Menurut peneliti solusi dalam mengatasi permasalahan ini adalah di butuhkan kecerdasan dalam memberikan pendidikan itu sendiri. Karena anak-anak yang

¹⁹ Peraturan Desa Massamaturu Nomor 3 Tahun 2016, *Rencana Pembangunan Jangka Menengah (RPJM Desa) Tahun 2016-2022*, BAB V, Pasal 6-8.

²⁰ Fitriani (24 tahun), Pengajar, *Wawancara*, Takalar, 25 Mei 2018

²¹ Harianti (23 tahun), Pengajar, *Wawancara*, Takalar, 26 Mei 2018.

memiliki sifat yang gampang berubah, pengajar diuntut untuk memiliki kemampuan mengajar yang baik. Selain itu, untuk mengatasi santri yang tidak mau belajar dengan materi yang telah ditetapkan, dibutuhkan kesabaran dan ketegasan dari pengajar itu sendiri.

b. Pengajar yang memiliki kesibukan lain

Berdasarkan penelitian yang penulis lakukan bahwa salah satu yang menjadi hambatan yaitu dari pengajar itu sendiri. Karena sebagian besar mereka ada yang masih duduk dibangku perkuliahan, sekolah serta memiliki kesibukan lain. Jadi apabila diantara mereka ada yang tidak bisa datang mengajar maka anggota remaja masjid yang lain yang secara suka relawan datang mengajar santri.

Menurut peneliti solusi yang baik dalam mengatasi pengajar yang tidak bisa datang mengajar di TPA karena memiliki kesibukan lain adalah mengatur jadwal mengajar seefektif mungkin berdasarkan kesibukan masing-masing. Pengajar dibagi ke dalam beberapa kelompok, berdasarkan waktu kesediaannya mengajar. Dan yang paling penting, masing-masing pengajar tetap komitmen dengan waktu yang telah disepakati.

c. Santri yang sulit diatur dan suka mengabaikan tugas

Menurut Fitriani yang menjadi hambatan bagi pengajar adalah sifat alami alami anak-anak yang tidak stabil pemikirannya. Ada yang gampang terpengaruh oleh teman-temannya mengabaikan tugas yang diberikan dan mengganggu teman sekelompoknya atau kelompok lain yang sedang belajar, suka berlari-larian pada saat proses belajar mengajar berlangsung. Apa lagi kalau anak-anak yang dari luar datang

mempengaruhi dan mengganggu para santri TK/TPA. Belum lagi ada yang memang sulit diatur, malas mengerjakan tugas yang diberikan.²²

Hal yang hampir sama juga diungkapkan oleh Hariani bahwa hambatan yang dihadapi pengajar adalah sifat alami anak yang mudah terpengaruh oleh temannya yang lain yang tidak mengerjakan tugas, suka berlari-larian dan susah diatur.²³

Menurut peneliti solusi yang dapat dilakukan oleh pihak TK/TPA Nurul Ilahi Bulu'bambung adalah melakukan pendekatan secara baik kepada santri. Kedekatan pengajar dengan santri akan berpengaruh terhadap tingkah laku santri. Bahkan dengan kedekatan itu membuat kita lebih mudah melakukan pengawasan terhadap santri. Kalau memang membutuhkan hukuman, hukumlah dengan hukuman yang mendidik. Kemudian, menanamkan sikap disiplin kepada santri serta berusaha lebih giat lagi dalam memberikan pengetahuan tentang pentingnya kedisiplinan dan manfaat yang didapatkan bila berlaku disiplin.

d. Sarana dan prasana yang masih kurang

Menurut Ibu Arfina bahwa faktor penghambat bagi pengajar TK/TPA Nurul Ilahi adalah tidak adanya ruang kelas, sehingga pada saat proses belajar para santri kurang bisa berkonsentrasi, perhatian mereka terbagi ke banyak hal yang terjadi di sekitarnya, mereka juga leluasa berlari-larian selama proses mengajar, belum lagi anak-anak dari luar masjid yang bebas masuk mengganggu para santri TK/TPA.

²²Hariani (23 tahun), Pengajar, *Wawancara*, Takalar, 26 Mei 2018

²³Harianti (23 tahun), Pengajar, *Wawancara*, Takalar, 26 Mei 2018.

Selain itu adalah masih kurangnya fasilitas yang ada di TPA, seperti meja, buku iqro', dan al-Qur'an.²⁴

Tersedianya sarana dan prasarana yang cukup dalam setiap lembaga pendidikan sangat menentukan keberhasilan pelaksanaan proses belajar mengajar. Agar proses pendidikan berlangsung dengan baik, maka sarana dan prasarana pendidikan yang dimaksud harus sesuai dengan prinsip-prinsip pendidikan. Prasarana yang digunakan oleh TK/TPA Nurul Ilahi adalah masjid sebagai tempat pusat kegiatan pembinaan (pendidikan) seperti halnya sejak awal berdirinya hingga sekarang.

Solusi dalam permasalahan ini adalah dengan mencari donatur, baik yang tetap atau tidak, serta melibatkan orang tua santri yang dapat membantu dalam melaksanakan kegiatan TPA yang membutuhkan dana untuk melengkapi sarana dan fasilitas TPA.

e. Iuran Santri yang tidak Lancar

Salah satu yang menjadi hambatan pembayaran iuran santri yang tidak lancar yaitu Rp 5000. Masih banyak santri yang malas membayar iuran. Iuran itu nantinya akan dikelola oleh pihak TPA . Sebagaimana penuturan dari tenaga pengajar yaitu Fitriani yang mengatakan:

“Salah satu hambatan kami yaitu masih ada santri yang malas membayar iuran perbulan di TK/TPA, jadi kami sebagai sebagai pengajar mengajar dengan

²⁴Arfina, S.Pd (26 tahun), Pembina TK/TPA, *Wawancara*, Takalar, 29 Mei 2018

sukarela, urusan upah belakangan. Tapi kami berharap kepada pemerintah untuk lebih mengoptimalkan bantuan terhadap pengajar TK/TPA”²⁵

Untuk mengatasi permasalahan di atas adalah membiasakan santri untuk meninfaq tiap harinya. Selain itu, mengadakan pertemuan dengan orang tua santri juga bisa dilakukan untuk membahas permasalahan ini. Pihak TK/TPA memberikan penjelasan bahwa iuran yang di berikan kepada santri untuk setiap bulan itu adalah bukan semata-mata untuk upah pengajar. Tetapi, iuran tersebut juga digunakan untuk melengkapi kekurangan yang ada di TPA.

²⁵ Fitriani (24 tahun), Pengajar, *Wawancara*, Takalar, 25 Mei 2018

BAB V

PENUTUP

A. Kesimpulan

Berdasarkan hasil penelitian tentang Strategi Remaja Masjid dalam Meningkatkan Kualitas Santri TK/TPA Nurul Ilahi Bulu'bambung, Desa Massamaturu, Kecamatan Polongbangkeng Utara, Kabupaten Takalar, dapat ditarik kesimpulan sebagai berikut:

1. Strategi Remaja Masjid dalam Meningkatkan Kualitas Santri TK/TPA Nurul Ilahi Bulu'bambung, Desa Massamaturu, Kecamatan Polongbangkeng Utara, Kabupaten Takalar sebagai berikut:

- a. Membuat jadwal materi pelajaran
- b. Memberi tugas hafalan
- c. Membimbing santri mengikuti kegiatan ekstrakurikuler
- d. Memotivasi santri untuk mengikuti berbagai macam perlombaan
- e. Mengadakan lomba MTQ pada bulan Ramadhan.
- f. Memberikan evaluasi setiap selesai belajar
- g. Setelah melakukan strategi-strategi di atas menurut penuturan dan penjelasan dari pengajar serta pembina TK/TPA Nurul Ilahi bahwa telah banyak peningkatan dari santri, baik dalam hal peningkatan akhlak, ibadah, dan juga kualitas baca tulis al-Qur'an. Dalam hal peningkatan akhlak, santri selalu diajarkan untuk berdoa setiap kali melakukan suatu pekerjaan. Selain itu, santri juga diajarkan untuk bersikap sopan santun kepada orang yang lebih

tua. Kemudian dalam hal peningkatan ibadah santri diajarkan untuk shalat lima waktu baik ketika di TK/TPA maupun di rumah dan menjalankan ibadah puasa. Sedangkan dalam peningkatan kualitas baca tulis al-Qur'an santri diajarkan materi fashahah, dimantapkan dalam hal makhrijul huruf agar pengucapan dan bacaan al-Qur'an santri tepat dan benar. Selain hal itu, pengajar juga memberikan evaluasi kepada santri untuk mengukur sejauh mana peningkatan baca tulis al-Qur'an santri itu sendiri. Sejauh ini, telah banyak prestasi yang dicapai oleh santri TK/TPA Nurul Ilahi karena santri selalu diikutsertakan dalam berbagai macam perlombaan agar santri dapat mendapat pengalaman dan memberikan motivasi santri untuk tetap giat belajar.

2. Faktor pendukung Remaja Masjid dalam Meningkatkan Kualitas Santri TK/TPA Nurul Ilahi Bulu'bambung, Desa Massamaturu, Kecamatan Polongbangkeng Utara, Kabupaten Takalar adalah dukungan dari orang tua, motivasi anak untuk mengikuti pendidikan di TPA dan dukungan dari pemerintah. Faktor penghambat remaja masjid dalam meningkatkan kualitas santri TK/TPA Nurul Ilahi Bulu'bambung, Desa Massamaturu, Kecamatan Polongbangkeng Utara, Kabupaten Takalar adalah pemberian materi yang kadang mengikuti kemauan santri, pengajar yang memiliki kesibukan lain, santri yang sulit diatur dan sering mengabaikan tugas, serta sarana dan prasarana yang masih kurang serta iuran santri yang tidak lancar.

B. Implikasi Penelitian

1. Diharapkan kepada Pemerintah setempat agar selalu memberikan dukungan kepada TK/TPA dengan mengoptimalkan bantuan-bantuan berupa sarana dan prasarana yang dibutuhkan oleh TK/TPA.
2. Diharapkan kepada orang tua santri untuk bekerja sama dengan pengajar dalam memberikan motivasi kepada santri untuk lebih giat belajar al-Qur'an di TK/TPA.
3. Dengan adanya beberapa kendala dalam meningkatkan, diharapkan remaja masjid dapat menghadapinya dan mencari jalan keluar agar bisa menjawab tantangan dalam meningkatkan kualitas santri, serta selalu melakukan koordinasi dengan pembina TK/TPA Nurul Ilahi.

DAFTAR PUSTAKA

Al-Qur'anul Karim

- An-Nawawi, Imam *Syarah Shahih Muslim (6)*, terj. Wawan Djunaedi Soffandi dari *Shahih Muslim bi Syarh An-Nawawi*, jilid 7. Cet. I; Jakarta: Pustaka Azzam, 2011.
- Arifin, Anwar. *Strategi Komunikasi*. Bandung: Armilo, 1984.
- Ayub, Moh. E. *Manajemen Masjid Petunjuk Praktis Bagi Para Pengurus*. Jakarta: Gema insani, 1996.
- Budianto, HM, dkk. *Panduan Praktis Pengelolaan (TKA-TPA-TQA)*, Cet. II; Yogyakarta; Lembaga dakwah & Pendidikan Al-Qur'an, 2006.
- David, Alfred R. *Manajemen Strategi Konsep*. Jakarta: Prenhalindo, 2002.
- Departemen Agama RI. *Al-Hikmah Al-Qur'an dan Terjemahnya*. Bandung: Diponegoro, 2010.
- Departemen Agama RI, *Direktorat Organisasi Remaja Masjid*. Jakarta: Direktorat Jenderal Kelembagaan Agama Islam, 2003.
- Departemen Pendidikan Nasional. *Kamus Besar Bahasa Indonesia*. Jakarta: Balai Pustaka, 2002.
- DM, Ilham Hamid. *Metode Penanaman Nilai-Nilai Keagamaan terhadap Anak di TK/TPA BKPRMI Kota Makassar, Tesis*. Makassar: PPS IAIN Aalauddin, 2002.
- Hadi, Sutrisno. *Metodologi Research*. Yogyakarta: UGM Press, 1999.
- Hakim, Lukma. *Peranan Risma JT (Remaja Islam Masjid Agung Jawa Tengah) Sebagai Lembaga Dakwah Masjid Agung Jawa Tengah*, Skripsi. Semarang, Fakultas Dakwah, Institut Islam Negeri Walisongo Semarang, 2011.
- Hasan, M. Tholhah. *Islam & Masalah Sumber Daya Manusia*. Jakarta: Lantabora Press, 2005.
- Hanafiah, Nanang & Cucu Suhana, *Konsep Strategi Pembelajaran*. Bandung: PT. Refika Aditama, 2010.
- Harahap, Sofan Safri. *Manajemen Masjid*, Yogyakarta: Dhana Bhakti Prima, 1996.
- Human As'ad, Budiyanto. *Pedoman Pengelolaan Pembinaan dan Pengembangan TPA-TPA Nasional*. Yogyakarta: LPTQ Nasiona, 1995.
- Hunger, David dan Thomas L. Wheelen. *Manajemen Strategi*. Yogyakarta: Andi, 2003.

- Jaeni, Umar. *Panduan Remaja Masjid*. Surabaya: Alfa Surya Grafika, 2003.
- Kartono, Kartini. *Psikologi Sosial 2, Kenakalan Remaja*. Jakarta: Rajawali, 1998.
- Kriyantono, Rachmat. *Teknik Praktis Riset Komunikasi*. Cet. IV; Jakarta: Kencana, 2009.
- Mapiare, Andi. *Psikologi Remaja*. Surabaya: Usaha Nasional, 1982.
- Maimun, Agus dan Agus Zainal Fitri. *Madrasah Unggulan Lembaga Alternatif di Era Kompetitif*. Malang: MALIKI PRESS, 2010.
- Mania, Sitti. *Metodologi Penelitian Pendidikan dan Sosial*. Makassar: Alauddin University Press, 2013.
- Mas'udi, Masdar Farid. *Membangun NU Berbasis Masjid dan Umat*. Jakarta: Lajnah Takmir Masjid Nahdlatul Ulama-LTMNU, 2007.
- M. Purwanto, Ngalim. *Prinsip-prinsip dan Evaluasi Pengajaran*. Bandung: Remaja Rosdakarya, 2002.
- Mile, Huberman, *Analisis Data Kualitatif*. Jakarta: UI Press, 1992.
- MZ, Syamsudin. *Panduan Kurikulum dan Pengajaran TKA-TPA*. Jakarta: LPPTKA BKPRMI pusat, 2004.
- Nasution, H.M. Yunan. *Islam dan Problem-Problem Kemasyarakatan*. Jakarta: PT. Bulan Bintang, 1998.
- Nasution, S. *Metode Naturalistik Kualitatif*. Bandung: Tarsinto, 1996.
- Poerwadarminta, W.J.S. *Kamus Umum Bahasa Indonesia*. Jakarta: Balai Pustaka, 1976.
- Rahmi, *Peranan Remaja Masjid Dalam Pembinaan Akhlak Santri TK/TPA Nurul Ijtihad di Jalan Manuruki II Kelurahan mangasa, Kecamatan Tamalate Kota Makassar, Skripsi*. Makassar: Alauddin University Press. 2015.
- Rangkuti, Freddy. *Teknik Membedah Kasus Bisnis Analisis Swot*. Jakarta: Gramedia Pustaka, 2013.
- Roqib, Moh. *Menggugat Fungsi Edukasi Masjid*. Yogyakarta: Grafindo Lentera Media, 2005.
- Setiawan, Purnomo Hari dan Zulkieflimansyah. *Manajemen Strategi Sebuah Konsep Pengantar*, Jakarta: Lembaga Penerbitan Fakultas Ekonomi UI,
- Siswanto. *Panduan Praktis Organisasi Remaja Masjid*. Jakarta: Pustaka Al Kautsar, 2005.
- Sugiono, *Metode Penelitian Kombinasi (Mixed Methods)* Cet. III; Bandung: Bandung Alfabeta, 2012.
- Sugiono, *Metode Penelitian Kualitatif*. Jakarta: Bina Aksara, 1992.
- Ulfa, Farida, *Kegiatan Keagamaan Remaja Masjid Kecamatan Jati Kabupaten Kudus, Skripsi*. Yogyakarta, Fakultas Dakwah, UIN Sunan Kalijaga, 1996.

- Undang-undang Sistem Pendidikan Nasional. Bandung: Citra Umbara, 2010
- Usman, Husaini & Poernomo, *Metodologi Penelitian Sosial*. Jakarta: Bumi Aksara, 1996.
- Yasmadi, *Modernisasi Pesantren: Kritik Nurcholish Madjid Terhadap Pendidikan Islam Tradisional*. Jakarta: Ciputat Press, 2005.

Referensi Online:

- Dimas, Setiawan. “Defenisi Strategi”, *Blog Setiawan Dimas*. <http://definisimu.blogspot.co.id/2012/11/definisi-strategi.html>. (15 Juni 2018).
- Maulana. *Peran Remaja dalam Memakmurkan Masjid*. <http://www.Datastatistik-Indonesia.com> (Diakses, 25 November 2017).
- Yuvensandy, “*Evaluasi Strategi*”, *Blog Yuvensandy*. <http://yuvensandy.blogspot.com> (Diakses, 20 Mei 2018).

LAMPIRAN-LAMPIRAN



Foto bersama anggota Remaja Masjid Nurul Ilahi





Wawancara dengan Ibu Arfina, S.Pd selaku pembina TK/TPA dan Remaja Masjid



Wawancara dengan pengajar TK/TPA Nurul Ilahi



Wawancara dengan ketua Remaja Masjid



Wawancara dengan anggota remaja masjid





Suasana belajar santri TK/TPA Nurul Ilahi



Suasana belajar santri TK/TPA Nurul Ilahi

PEDOMAN WAWANCARA

1. Kapan dibentuk organisasi Remaja Masjid dan TK/TPA Nurul Ilahi?
2. Motivasi apakah yang mendorong dibentuknya Remaja Masjid dan TK/TPA Nurul Ilahi?
3. Berapa jumlah seluruh anggota remaja masjid?
4. Berapa jumlah seluruh santri TK/TPA Nurul Illahi?
5. Materi apa saja yang di berikan kepada santri, khususnya mengenai peningkatan kualitas santri ?
6. Kegiatan apa saja yang dilakukan di TPA?
7. Apakah santri selalu mengikuti kegiatan yang dilaksanakan di TPA?
8. Strategi apa saja yang dilakukan oleh remaja masjid dalam meningkatkan kualitas santri?
9. Faktor apa saja yang mendukung dalam proses meningkatkan kualitas santri ?
10. Faktor apa saja yang menghambat dalam proses meningkatkan kualitas santri?

RIWAYAT HIDUP



Nama lengkap penulis adalah Nini Nurfahriani, lahir di Lab. Jambu, 01 Maret 1996. Penulis merupakan anak kedua yang lahir dari pasangan suami istri yang bernama Bapak Husain (Alm) dan Paheria. Pada tahun 2002 penulis memulai pendidikan formal SD Negeri Lab. Jambu, Kecamatan Tarano, Kabupaten Sumbawa dan lulus pada tahun 2008. Penulis kemudian melanjutkan sekolah di MTS Negeri Empang yang sekarang telah menjadi MTS Negeri 2 Sumbawa, Kecamatan Empang, Kabupaten Sumbawa pada tahun 2008 dan lulus pada tahun 2011. Pada tahun 2011 penulis melanjutkan sekolah di SMA Negeri 1 Empang, Kecamatan Empang, Kabupaten Sumbawa dan lulus pada tahun 2014. Di tahun yang sama, Penulis kemudian melanjutkan pendidikan di Universitas Islam Negeri (UIN) Alauddin Makassar dengan mengambil konsentrasi Manajemen Dakwah.

Selama kuliah penulis mengikuti organisasi UKM SB eSA sebagai anggota Eksibanat XIX pada studio Istami Tilawah.