

**ANALISIS KEBUTUHAN ANGKUTAN PENYEBERANGAN SUNGAI
JENEBERANG DI DESA TAENG KABUPATEN GOWA**



SKRIPSI

Diajukan untuk Memenuhi Salah Satu Syarat Meraih Gelar
Sarjana Teknik Jurusan Teknik Perencanaan Wilayah dan Kota
pada Fakultas Sains dan Teknologi
UIN Alauddin Makassar

Oleh

AKBAR BAHAR
NIM. 60800111013

**JURUSAN TEKNIK PERENCANAAN WILAYAH DAN KOTA
FAKULTAS SAINS DAN TEKNOLOGI
UNIVERSITAS ISLAM NEGERI ALAUDDIN MAKASSAR
2018**

PERNYATAAN KEASLIAN SKRIPSI

Dengan penuh kesadaran, penyusun yang bertanda tangan di bawah ini menyatakan bahwa skripsi ini benar adalah hasil karya penyusun sendiri. Jika di kemudian hari terbukti bahwa ia merupakan duplikat, tiruan, plagiat, atau dibuat oleh orang lain, sebagian atau seluruhnya, maka skripsi dan gelar yang diperoleh karenanya batal demi hukum.

Samata-Gowa,

Penyusun,

Akbar Bahar

60800111013

UNIVERSITAS ISLAM NEGERI
UNIVERSITAS ISLAM NEGERI
AAAUDDIN
M M A K A S S A R R

PERSETUJUAN SKRIPSI

Judul Skripsi : Analisis Kebutuhan Angkutan Penyeberangan Sungai
Jeneberang di Desa Taeng Kabupaten Gowa
Nama Mahasiswa : Akbar Bahar
NIM : 60800111013
Jurusan : Teknik Perencanaan Wilayah dan Kota
Fakultas : Sains dan Teknologi

Disetujui Komisi Pembimbing

Pembimbing I

Pembimbing II

S. Kamran Aksa, S.T., M.T

Henny Haerany G, S.T., M.T

Mengetahui

Dekan Fakultas Sains dan Teknologi
UIN Alauddin Makassar

Ketua Jurusan Teknik Perencanaan
Wilayah dan Kota

Prof. Dr. H. Arifuddin, M.Ag
NIP. 19691205 199303 100 1

Dr. Muhammad Anshar, S.Pt., M.Si
NIP. 19760603 200212 1 005

PENGESAHAN SKRIPSI

Skripsi yang berjudul, “Analisis Kebutuhan Angkutan Penyeberangan Sungai Jeneberang di Desa Taeng Kabupaten Gowa” yang disusun oleh Akbar Bahar, NIM: 60800111013, mahasiswa Jurusan Teknik Perencanaan Wilayah dan Kota pada Fakultas Sains dan Teknologi UIN Alauddin Makassar, telah diuji dan dipertahankan dalam sidang *munaqasyah* yang diselenggarakan pada hari Selasa, tanggal 24 April 2018, dinyatakan telah dapat diterima sebagai salah satu syarat untuk memperoleh gelar Sarjana Perencanaan Wilayah Kota dalam Ilmu Teknik Perencanaan Wilayah dan Kota, Jurusan Teknik Perencanaan Wilayah dan Kota.

Makassar, 24 April 2018

DEWAN PENGUJI:

Ketua	: Dr. M. Thahir Maloko, M.Hi	(.....)
Sekretaris	: Risnawati K, S.T., M.Si	(.....)
Munaqisy I	: Nur Syam AS, S.T., M.Si	(.....)
Munaqisy II	: Juhanis, S.Sos., M.M	(.....)
Pembimbing I	: S. Kamran Aksa, S.T., M.T	(.....)
Pembimbing II	: Henny Haerany G, S.T., M.T	(.....)

Diketahui oleh:
Dekan Fakultas Sains dan Teknologi
UIN Alauddin Makassar,

Prof. Dr. H. Arifuddin., M.Ag
NIP. 19691205 199303 1 001

KATA PENGANTAR

بِسْمِ اللّٰهِ الرَّحْمٰنِ الرَّحِیْمِ

Assalamu Alaikum Wr. Wb.

Syukur Alhamdulillah penulis panjatkan kepada Allah Subhanahu Wataala, yang telah melimpahkan rahmat ilmu dan pengetahuan kepada penulis, sehingga penulisan proposal penelitian ini, yang berjudul “*Analisis Kebutuhan Penyeberangan Sungai Jene’berang di Desa Taeng Kabupaten Gowa*” telah diselesaikan sebagai bahan ujian guna untuk memenuhi sebagian syarat awal untuk memperoleh Gelar Sarjana pada Jurusan Teknik Perencanaan Wilayah dan Kota, Fakultas Sains Dan Teknologi UIN Alauddin Makassar.

Penulis menyadari sepenuhnya bahwa dalam penulisan proposal penelitian ini cukup banyak hambatan dan rintangan yang penulis hadapi terutama karena keterbatasan-keterbatasan yang penulis miliki, namun kesemuanya itu telah dapat diatasi berkat bantuan dan bimbingan dari semua pihak. Untuk itu pada kesempatan yang sangat berbahagia ini, penulis menyampaikan ucapan Terima Kasih terutama kepada semua pihak yang membantu dalam penyusunan proposal penelitian ini. Semoga Allah SWT senantiasa melimpahkan berkat, rahmat dan hidayah-Nya kepada mereka yang telah membantu penulis dalam menyelesaikan proposal penelitian ini. Amin.

Upaya untuk mencapai hasil yang maksimal telah dilakukan, namun penulis menyadari bahwa penyusunan proposal penelitian ini masih jauh dari kesempurnaan.

Untuk itu, saran dan kritik yang sifatnya membangun sangat penulis harapkan demi kesempurnaan proposal penelitian ini.

Akhir kata, mohon maaf yang sebesar-besarnya apabila terdapat kesalahan dalam penyusunan proposal penelitian ini. Besar harapan penulis jika proposal penelitian ini dapat bermanfaat bagi kita semua. Amin.

Wa Billahi Taufiq Wal Hidayah

Wassalamu Alaikum Wr. Wb.

Makassar, 21 Maret 2018

Penyusun,

AKBAR BAHAR

UNIVERSITAS ISLAM NEGERI
ALAUDDIN
M A K A S S A R

ABSTRACT

Nama : Akbar Bahar
Nim : 60800111013
Judul : Analisis Kebutuhan Angkutan Penyeberangan Sungai Jeneberang di
Desa Taeng Kabupaten Gowa
Pembimbing : 1. S. Kamran Aksa, S.T., M.T
2. Henny Haerany G, S.T., M.T

This research aims to determine and analyze how the choice level of Taeng village community against usage ferry transportation of Jeneberang River in Taeng Village Gowa rigency. The research is descriptive using analytical methods are Important Analysis (IPA) and Costumer Satisfaction Index (CSI).

Based on analytical result is known that level of society's choices of using ferry transportation of Jeneberan River in Taeng Village Gowa Rigency are 60,4 percent. The need for ferry transportation in Jeneberang River is readiness of crossing ships to be used or operated within the specified time, paseengers avoid from accident risks, every passengers and vehicle free from unlawful interference or fear in traffic, and creating economic and investment opportunities.

From the research result, it need attention from the government related safety system and feasibility operating of the ship, and need the tourism development of ferry transportation concept that can become regional income in the future.

Key word : Choice Level, River Transportation Needed, Taeng Vilaage Gowa Rigency

DAFTAR ISI

HALAMAN SAMBUTAN.....	i
HALAMAN PENGESAHAN.....	ii
KATA PENGANTAR.....	iv
ABSTRAK	vi
DAFTAR ISI.....	vii
DAFTAR TABEL.....	x
DAFTAR GAMBAR.....	xii
BAB I PENDAHULUAN.....	1
A. Latar Belakang	1
B. Rumusan Masalah	6
C. Tujuan Penelitian dan Manfaat Penelitian	6
D. Ruang Lingkup Penelitian.....	7
1. Ruang Lingkup Materi	7
2. Ruang Lingkup Spasial	8
E. Sistematika Pembahasan	8
BAB II TINJAUAN PUSTAKA.....	10
A. Transportasi.....	10
1. Pengertian Transportasi.....	10
2. Peranan Transportasi.....	11
3. Transportasi Sebagai Suatu Sistem	12
4. Konsep Dasar Transportasi	14
5. Interaksi Tata Guna Lahan dengan Sistem Transportasi.....	19
6. Indikator Pelayanan Transportasi Publik	22
B. Sungai.....	25

1. Pengertian Sungai.....	25
2. Karakteristik Sungai di Indonesia	26
3. Fungsi-Fungsi Sungai.....	32
C. Angkutan Sungai.....	39
1. Angkutan Sungai menurut Undang-Undang.....	39
2. Jenis Angkutan Sungai.....	41
3. Keunggulan dan Kelemahan Angkutan Sungai	42
D. Kerangka Pikir	43
BAB III METODE PENELITIAN.....	44
A. Jenis Penelitian.....	44
B. Lokasi dan Waktu Penelitian	44
C. Jenis dan Sumber Data.....	45
D. Variabel Penelitian.....	46
E. Metode Pengumpulan Data.....	47
1. Observasi Lapangan.....	48
2. Studi Literatur	48
3. Teknik Wawancara.....	48
4. Studi Dokumentasi.....	48
5. <i>Purposive Sampling</i>	49
F. Metode Analisis.....	49
1. Analisis Deskriptif Kualitatif.....	49
2. Analisis Kebutuhan Angkutan Penyeberangan	49
G. Definisi Operasional	57
BAB IV HASIL DAN PEMBAHASAN.....	59
A. Sejarah Angkutan Penyeberangan Sungai Jene'berang	59
B. Gambaran Umum Responden	64

C. Metode Analisis	70
1. Metode Analisis IPA dan CSI.....	70
2. Metode Analisis Deskriptif Kualitatif.....	85
3. Kajian Islami Terkait Penelitian Ini	97
BAB V KESIMPULAN DAN SARAN	102
A. Kesimpulan	102
B. Saran.....	103
DAFTAR PUSTAKA	104
LAMPIRAN.....	108



DAFTAR TABEL

Tabel 1. Klasifikasi Pergerakan Orang di Perkotaan Berdasarkan Maksud Pergerakan.....	16
Tabel 2. Karakteristik Pergerakan Orang dan Barang	19
Tabel 3. Moda Transportasi Air	38
Tabel 4. Index CSI Aritonang	56
Tabel 5. Data Jumlah Penumpang.....	64
Tabel 6. Karakteristik Responden Berdasarkan Usia.....	65
Tabel 7. Karakteristik Responden Berdasarkan Pekerjaan	66
Tabel 8. Karakteristik Responden Berdasarkan Tingkat Pendidikan.....	67
Tabel 9. Karakteristik Responden Berdasarkan Tingkat Pendapatan	68
Tabel 10. Karakteristik Responden Berdasarkan Tujuan Penggunaan	68
Tabel 11. Karakteristik Responden Berdasarkan Intensitas Penggunaan	69
Tabel 12. Hasil Uji Validasi Komponen Harapan	70
Tabel 13. Hasil Uji Validasi Komponen Kenyataan.....	72
Tabel 14. Hasil Uji Reliabilitas Komponen Harapan.....	73
Tabel 15. Hasil Uji Reliabilitas Komponen Kenyataan	73
Tabel 16. Hasil Tingkat Kesesuaian.....	75
Tabel 17. <i>Hold and Action</i>	77
Tabel 18. Diagram Kartesius.....	77

Tabel 19. Diagram Kartesius.....	77
Tabel 20. Hasil Perhitungan Diagram Kartesius pada Kuadran A.....	80
Tabel 21. Hasil Perhitungan Diagram Kartesius pada Kuadran B.....	80
Tabel 22. Hasil Perhitungan Diagram Kartesius pada Kuadran C.....	81
Tabel 23. Hasil Perhitungan Diagram Kartesius pada Kuadran D.....	81
Tabel 24. Rekapitulasi Nilai MIS dan MSS.....	82
Tabel 25. Rekapitulasi Nilai MIS dan MF.....	83
Tabel 26. Rekapitulasi Nilai WS.....	84

DAFTAR GAMBAR

Gambar 1. Sistem Transportasi Makro	13
Gambar 2. Ekologis Sungai.....	26
Gambar 3. Karakteristik Sungai	29
Gambar 4. Penghalang Buatan.....	35
Gambar 5. Sungai Sebagai Sumber Kehidupan	36
Gambar 6. Sungai Memiliki Fungsi Ekonomi	39
Gambar 7. Kerangka Pikir.....	43
Gambar 8. Lokasi Penelitian.....	45
Gambar 9. Diagram Kartesius.....	54
Gambar 10. Peta Alur Penyeberangan	63
Gambar 11. Penumpukan Penumpang	87
Gambar 12. Antrian Penumpang.....	87
Gambar 13. Kapal Angkutan Penyeberangan	90
Gambar 14. Kondisi Jalan Menuju Lokasi Penyeberangan	91
Gambar 15. Lampu Penerangan di Lokasi Penyeberangan	93
Gambar 16. Warung di Lokasi Penyeberangan.....	94
Gambar 17. Wisata Sungai di Surabaya.....	96
Gambar 18. Konsep Wisata Sungai	96

BAB I

PENDAHULUAN

A. Latar Belakang

Perkembangan transportasi memungkinkan berbagai kegiatan dapat diangkut melalui darat, udara ataupun laut dengan jenis angkut yang beragam. Namun yang perlu diingat, bahwa sebagai fasilitas pendukung kegiatan kehidupan, maka perkembangan transportasi harus diperhitungkan dengan tepat dan secermat mungkin agar dapat mendukung tujuan pembangunan secara umum dari suatu daerah. Pengadaan fasilitas pendukung transportasi yang melebihi tingkat kegiatan hidup tertentu adalah suatu investasi yang merugikan, sebaliknya bila pengadaan transportasi kurang, maka akan berdampak pada tersendatnya kegiatan hidup dan roda perekonomian (Miro, 2005: 2).

Suatu transportasi dikatakan baik, apabila pertama waktu perjalanan cukup cepat, tidak mengalami kemacetan. Kedua, frekuensi pelayanan cukup. Ketiga, aman dan kondisi pelayanan yang nyaman. Untuk mencapai kondisi yang ideal seperti itu sangatlah ditentukan oleh berbagai faktor yang menjadi komponen transportasi, yaitu kondisi prasarana serta sistem jaringannya, kondisi sarana, serta yang tidak kalah penting adalah sikap mental pemakai fasilitas transportasi itu sendiri (Sinulingga, 2005: 148).

Permasalahan transportasi tidak terlepas dari struktur kota yang berkembang dengan latar belakang sejarahnya, politik, ekonomi, budaya dan nilai-nilai masyarakat.

Menurut Riyanto (2006), permasalahan transportasi yang sering dihadapi antara lain adanya kesenjangan *supply* dan *demand* transportasi, kesenjangan suplai secara geografis, peningkatan permintaan yang tidak diimbangi dengan kemampuan untuk memenuhi kebutuhan, kehilangan waktu, biaya transportasi yang mahal, meningkatnya kecelakaan dan dampak lingkungan (kebisingan, pencemaran, kelangkaan bahan bakar minyak, dan kelangkaan lahan di daerah perkotaan).

Angkutan sungai merupakan angkutan yang tumbuh dan berkembang secara alami di Indonesia akibat kondisi geografis alam yang memiliki banyak sungai. Jalan bagi transportasi air ini selain bersifat alami (laut, sungai, danau), ada pula yang bersifat buatan manusia (kanal, anjir, danau buatan). Transportasi ini biasa disebut juga dengan “*inland water transportation*” (Chandrawidjaja, 1998 : 5). Angkutan sungai merupakan suatu jawaban untuk permasalahan kemacetan lalu lintas di daratan (Hanif Noer Fahri : 2007).

Peranan Angkutan Sungai, Danau dan Penyeberangan (ASDP) tentu sangatlah penting. ASDP diperlukan untuk menjangkau daerah terpencil dimana prasarana jalan raya belum tersedia atau berkembang dengan baik. Di samping itu, angkutan sungai danau dan penyeberangan juga dapat dimanfaatkan untuk mengangkut kebutuhan bahan pokok dan barang dalam jumlah yang relatif besar dan sebagai alternatif moda transportasi. Hal ini sejalan dengan Firman Allah SWT yang terdapat dalam QS. Ibrahim 14:32.

اللَّهُ الَّذِي خَلَقَ السَّمَاوَاتِ وَالْأَرْضَ وَأَنْزَلَ مِنَ السَّمَاءِ مَاءً فَأَخْرَجَ بِهِ مِنَ الثَّمَرَاتِ رِزْقًا لَكُمْ ۗ وَسَخَّرَ لَكُمُ الْفُلْكَ لِتَجْرِيَ فِي الْبَحْرِ بِأَمْرِهِ ۗ وَسَخَّرَ لَكُمْ الْأَنْهَارَ

Terjemahnya :

Allah-lah yang telah menciptakan langit dan bumi dan menurunkan air hujan dari langit, kemudian Dia mengeluarkan dengan air hujan itu berbagai buah-buahan menjadi rezeki untukmu; dan Dia telah menundukkan bahtera bagimu supaya bahtera itu, berlayar di lautan dengan kehendak-Nya, dan Dia telah menundukkan (pula) bagimu sungai-sungai. (QS. Ibrahim 14:32)

Menurut tafsir Al-Misbah arti Allah yang telah menciptakan langit dan bumi serta mengatur peredarannya dengan sangat teliti dan teratur dan Allah juga yang menurunkan dari langit air hujan, dengan menciptakan hukum-hukum alam yang mengatur turunnya kemudian Dia mengeluarkan, yakni menumbuhkan dengannya, yakni air hujan itu, berbagai buah-buahan sebagai rezeki untuk kamu memanfaatkan untuk diri kamu maupun untuk binatang-binatang kamu, dan di samping itu Dia telah menundukkan bahtera bagi kamu supaya ia, yakni bahtera itu, dapat berlayar dengan tenang di lautan lepas dengan kehendak-Nya untuk mengangkut kamu dan barang dagangan kamu. Jika Dia berkehendak, Dia dapat menjadikan laut berombak dan angin mengganas sehingga bahtera tenggelam, dan bukan hanya laut yang Dia tundukkan, Dia juga telah menundukkan pula bagi kamu semua sungai-sungai untuk mengairi sawah lading kamu dan untuk kepentingan kamu lainnya. Anugerah-anugerah itu kamu lihat dengan jelas di bumi.

Kata *sakhkhara* digunakan dalam arti *menundukkan sesuatu agar mudah digunakan oleh pihak lain*. Sesuatu yang ditundukkan Allah tidak lagi memiliki pilihan dan, dengan demikian, manusia yang mempelajari dan mengetahui sifat-sifat sesuatu itu akan merasa tenang menghadapinya karena yang ditundukkan tidak akan membangkang. Dari sini, diperoleh “kepastian” hukum-hukum alam.

Penundukan bahtera adalah kemampuan manusia membuatnya sehingga dapat digunakan untuk berlayar dan mengangkut barang-barang menuju arah yang mereka hendaki. Dan, sebelum itu, Allah menciptakan bahan-bahan mentah pembuatannya seperti kayu dan besi, sungai dan laut untuk dilayarinya serta angin yang memengaruhi pelayarannya. Demikian sebagian makna penundukan bahtera.

Sementara ulama mempertanyakan mengapa ayat ini menyatakan *menundukkan bahtera bagi kamu supaya ia berlayar di laut* tidak menyatakan *menundukkan laut agar bahtera dapat berlayar* yang juga dijawab bahwa agaknya hal tersebut demikian karena konteks ayat ini adalah menyebut-nyebut nikmat Allah sedang alat-alat transportasi laut merupakan salah satu nikmat kelautan yang paling jelas, walaupun nikmat laut sendiri merupakan nikmat yang lebih besar.

Potensi Sungai Jeneberang sebagai prasarana transportasi sangat besar. Sungai ini menghubungkan Kabupaten Gowa dengan Kota Makassar. Wilayah-wilayah yang dihubungkan juga merupakan wilayah yang cukup penting. Meliputi ibukota Gowa Sungguminasa, pedalaman Gowa, hingga ke Kota Makassar bagian selatan dan wilayah Tamalate (Tanjung Bunga). Kehadiran Sungai Jeneberang memudahkan masyarakat yang tinggal di sekitar Daerah Aliran Sungai (DAS) untuk memenuhi

kebutuhan sehari-hari seperti halnya kebutuhan akan transportasi sungai. Angkutan sungai dapat menjadi solusi yang sangat tepat bagi pemenuhan demand atas kebutuhan transportasi. Untuk itu, Sungai Jeneberang yang menjadi potensi besar pengembangan bagi angkutan sungai harus segera dikembangkan.

Masyarakat Kabupaten Gowa khususnya masyarakat Desa Taeng yang notabeneanya berekonomi menengah kebawah dan melakukan aktifitas sehari-hari di Kota Makassar sangat mengandalkan angkutan penyeberangan sungai yang ada di Sungai Jeneberang untuk lebih mengefesiansikan waktu dan jarak tempuh yang harus dilalui, selain itu untuk menghindari kemacetan yang sering terjadi terutama di jembatan kembar yang menghubungkan antara Kota Makassar dan Kabupaten Gowa. Angkutan penyeberangan sungai yang ada masih belum bisa dikatakan layak dan memenuhi kebutuhan masyarakat setempat. Permasalahan yang ada pada lokasi penelitian sesuai dengan pengamatan awal peneliti mengenai kondisi eksisting Sungai Jeneberang yang perlu dikaji kelayakannya untuk digunakan sebagai prasarana transportasi sungai, sarana berupa kapal dan prasarana dermaga yang digunakan masih belum sesuai dengan standar (bersifat tradisional) serta layout yang ada di area pelabuhan belum memenuhi standar kebutuhan yang digunakan dalam angkutan penyeberangan sungai. Hal ini terjadi akibat kurangnya perhatian dari pemerintah setempat untuk mengembangkan angkutan penyeberangan sungai yang ada sekarang ini. Padahal bila dimanfaatkan secara optimal, aktivitas tradisional sungai yang berdampingan dengan kesibukan lalu lintas darat yang modern dapat menjadi pemandangan indah dan unik yang tidak semua kota dapat memilikinya.

Dari penjabaran kondisi eksisting yang ada di lokasi penelitian angkutan penyeberangan Sungai Jeneberang serta beberapa permasalahan yang ada, maka diperlukan suatu penelitian yang bertujuan untuk mencari kelayakan Sungai Jeneberang sebagai Prasarana angkutan penyeberangan dan seberapa besar kebutuhan aktual angkutan penyeberangan di Sungai Jeneberang. Oleh karena itu penelitian ini berjudul **“Analisis Kebutuhan Angkutan Penyeberangan Sungai Jeneberang di Desa Taeng Kabupaten Gowa”**.

B. Rumusan Masalah

Berdasarkan latar belakang yang telah dikemukakan di atas, maka rumusan masalah yang ditentukan dalam penelitian ini adalah :

1. Bagaimana tingkat pilihan pemanfaatan Sungai Jeneberang sebagai jalur alternatif di Desa Taeng ?
2. Bagaimana kebutuhan masyarakat terhadap penyeberangan di Sungai Jeneberang Desa Taeng ?

C. Tujuan dan Manfaat Penelitian

Adapun tujuan yang ingin dicapai dalam penelitian adalah :

1. Mengetahui tingkat pilihan pemanfaatan Sungai Jeneberang sebagai jalur alternatif di Desa Taeng.

2. Mengetahui kebutuhan masyarakat terhadap penyeberangan di Sungai Jeneberang Desa Taeng Kabupaten Gowa tahun ini.

Adapun manfaat yang ingin dicapai dalam penelitian adalah

1. Menjadi input bagi pemerintah daerah dalam merumuskan kebijakan pengembangan sistem angkutan penyeberangan di Sungai Jeneberang.
2. Sebagai bahan referensi bagi peneliti yang akan melakukan kegiatan penelitian sejenis.

D. Ruang Lingkup Penelitian

Ruang lingkup penelitian ini terdiri atas ruang lingkup materi dan spasial. Ruang lingkup materi bertujuan membatasi materi pembahasan yang berkaitan dengan identifikasi wilayah penelitian. Sedangkan ruang lingkup spasial membatasi ruang lingkup wilayah kajian.

1. Ruang lingkup materi

Mengingat rumusan masalah diatas, maka perlu adanya batasan penelitian yang berorientasi pada materi yang berkaitan dengan permasalahan penelitian ini, khususnya yang membahas tentang kebutuhan masyarakat terhadap penyeberangan di Sungai Jeneberang Desa Taeng.

2. Ruang lingkup spasial

Kawasan dalam penelitian ini adalah kawasan angkutan penyeberangan di Sungai Jeneberang yang menghubungkan Desa Taeng dan Kelurahan Mangasa yang merupakan objek utama penelitian.

E. Sistematika Pembahasan

Dalam penulisan ini pembahasan dilakukan dengan sistematis guna memudahkan dalam penulisan, adapun sistematika pembahasan adalah sebagai berikut:

Bab I Pendahuluan

Menjelaskan tentang latar belakang, rumusan masalah, maksud dan tujuan penulisan, ruang lingkup pembahasan, serta sistematika pembahasan.

Bab II Tinjauan Pustaka

Menjelaskan tentang landasan teori-teori yang berhubungan dengan penyelesaian masalah penelitian dan kerangka pikir.

Bab III Metodologi Penelitian

Menjelaskan tentang metodologi penelitian yang terdiri dari waktu dan lokasi penelitian, jenis dan sumber data, metode pengumpulan data, variabel penelitian, teknik analisis data, definisi operasional.

Bab IV Hasil dan Pembahasan

Menjelaskan tentang tinjauan umum lokasi penelitian, hasil analisis dan pembahasan terhadap lokasi dan kebutuhan penyeberangan sungai Jene'berang.

Bab V Penutup

Berisi tentang kesimpulan dan saran hasil penelitian



BAB II

TINJAUAN PUSTAKA

A. Transportasi

1. Pengertian Transportasi

Sifat dasar manusia untuk bergerak dan kebutuhan akan barang dan jasa telah menciptakan kebutuhan akan transportasi. Transportasi berasal dari Bahasa Latin yaitu *transportare*, dimana *trans* berarti seberang atau sebelah lain, dan *portare* berarti mengangkut atau membawa (Kamaludin, 1987: 9). Transportasi menurut Bowersox, 1981 dalam Kodoatie (2005: 258), mendefinisikan transportasi adalah perpindahan barang atau penumpang dari suatu lokasi ke lokasi lain, dimana produk yang digerakkan atau dipindahkan tersebut dibutuhkan atau diinginkan oleh lokasi lain tersebut. Menurut Miro (2005: 4), transportasi diartikan sebagai usaha memindahkan, menggerakkan, mengangkut atau mengalihkan obyek dari satu tempat ke tempat lain, sehingga obyek tersebut menjadi lebih bermanfaat atau berguna untuk tujuan tertentu. Alat pendukung yang dipakai untuk melakukan kegiatan tersebut bervariasi tergantung dari bentuk obyek yang akan dipindahkan, jarak antara suatu tempat dengan tempat lain, dan maksud obyek yang akan dipindahkan tersebut.

Dari beberapa pengertian di atas, terlihat bahwa terdapat lima unsur pokok dalam transportasi, yaitu (Munawar, 2005: 2) :

- a. Ada manusia, sebagai yang membutuhkan transportasi,

- b. Ada barang yang dibutuhkan manusia,
- c. Ada kendaraan sebagai sarana/alat angkut,
- d. Jalan sebagai prasarana, dan
- e. Organisasi sebagai pengelola transportasi.

2. Peranan Transportasi

Tiga hal yang membuat bangsa menjadi besar dan makmur, yakni tanah yang subur, kerja keras, dan kelancaran transportasi, baik orang maupun barang dari satu negara ke negara bagian lainnya (Nasution, 2004: 14) Transportasi memegang peranan penting baik bagi perorangan, masyarakat luas, pertumbuhan ekonomi maupun sosial politik suatu negara. Nasution (2004: 14) menyebutkan bahwa transportasi mampu menciptakan dan meningkatkan aksesibilitas (*degree of accessibility*) potensi sumber daya alam yang awalnya tidak termanfaatkan menjadi terjangkau dan dapat diolah. Kemajuan transportasi juga akan membawa pada peningkatan mobilitas manusia, dimana semakin tinggi mobilitas akan semakin tinggi pula tingkat produktivitas. Dengan peningkatan produktivitas tersebut, maka akan membawa dampak pada kemajuan perekonomian.

Di bidang sosial budaya, transportasi menyebabkan terjadinya penyebaran penduduk (Salim, 2002: 11) dan membuka peluang interaksi satu sama lain untuk saling mengenal dan menghormati budaya masing-masing (Nasution, 2004: 17). Dengan demikian, hal ini berarti dapat menciptakan kehidupan bermasyarakat yang lebih beranekaragam dan dituntut untuk saling

bertoleransi, disamping memungkinkan timbulnya variasi ruang dan pola kegiatan manusia (Morlok, 1988: 55). Dalam aspek politis dan pertahanan, transportasi dapat memperkokoh persatuan dan kesatuan nasional. Transportasi merupakan alat mobilitas pertahanan dan keamanan yang harus selalu tersedia karena dengan mobilitas yang tinggi dari aparat keamanan dan masyarakat melalui kelancaran transportasi akan memberikan rasa aman, tenteram dan usaha penegakan hukum (Nasution, 2004: 18). Transportasi bersama-sama dengan komunikasi dapat memudahkan pemerintahan suatu wilayah dengan satu pusat kekuasaan tertentu (Morlok, 1988: 61).

3. Transportasi sebagai suatu Sistem

Munawar (2005: 1) mendefinisikan sistem transportasi sebagai bentuk keterkaitan dan keterikatan yang integral antara berbagai variabel yang terdapat dalam suatu kegiatan pemindahan penumpang dan barang ke tempat lain. Maksud adanya sistem transportasi ini adalah mengatur dan mengkoordinasikan pergerakan penumpang dan barang, sehingga mampu memberikan optimalisasi proses pada pergerakan tersebut. Menurut Morlok (1988: 93-94), sistem transportasi adalah untuk menggerakkan lalu lintas dari satu tempat ke tempat lain.

Terdapat dua aspek yang sangat penting dalam sistem transportasi (Munawar, 2005: 1), yaitu aspek sarana atau sering disebut dengan moda yang digunakan untuk pergerakan manusia dan barang, seperti mobil, kereta api, pesawat dan sebagainya. Yang kedua adalah aspek prasarana, yaitu

berhubungan dengan wadah atau alat yang digunakan untuk mendukung sarana, misalnya jalan raya, rel, dermaga, terminal, bandara, dan stasiun.

Sistem transportasi secara menyeluruh (makro) dapat dipecah menjadi beberapa sistem yang lebih kecil (mikro) yang saling terkait dan mempengaruhi. Tamin (1997: 48) menyebutkan sistem transportasi makro tersebut terdiri atas: (a) Sistem kegiatan, (b) Sistem jaringan, (c) Sistem pergerakan lalu lintas, dan (d) Sistem kelembagaan, seperti terlihat pada Gambar 1.

Gambar 1. Sistem Transportasi Makro



Sumber: Tamin, 1997:48

Setiap tata guna lahan mempunyai jenis kegiatan tertentu yang akan membangkitkan pergerakan dan akan menarik pergerakan. Sistem kegiatan (sistem mikro yang pertama) merupakan sistem tata guna lahan yang terdiri dari sistem pola kegiatan sosial, ekonomi, kebudayaan, dan sebagainya. Kegiatan itu membutuhkan pergerakan sebagai alat untuk pemenuhan kebutuhan yang

tidak dapat dipenuhi oleh tata guna lahan tersebut, dimana besarnya pergerakan berkaitan erat dengan intensitas kegiatan yang dilakukan.

Pergerakan dapat berupa pergerakan manusia dan atau barang yang tentu saja membutuhkan sarana (moda transportasi) dan prasarana (media) tempat moda transportasi bergerak, yaitu sistem jaringan jalan raya, kereta api, terminal bus, bandara, dan pelabuhan. Prasarana transportasi ini dikenal dengan sistem jaringan (sistem mikro yang kedua).

Adanya interaksi antara sistem kegiatan dan sistem jaringan akan menghasilkan pergerakan manusia dan atau barang dalam bentuk pergerakan kendaraan dan atau orang (pejalan kaki). Pergerakan tersebut dikenal dengan sistem pergerakan (sistem mikro yang ketiga). Ketiga sistem mikro ini (sistem kegiatan, sistem jaringan dan sistem pergerakan) akan saling mempengaruhi.

Sistem pergerakan yang aman, nyaman, cepat, murah, dan sesuai dengan lingkungan dapat tercipta jika pergerakan diatur oleh sistem rekayasa dan manajemen lalu lintas yang baik. Untuk menjamin terwujudnya pergerakan yang aman, nyaman, cepat, murah, dan sesuai dengan lingkungannya, maka terdapat sistem mikro tambahan yang disebut dengan sistem kelembagaan yang terdiri dari pemerintah, swasta dan masyarakat (Tamin, 1997: 48-49).

4. Konsep Dasar Transportasi

Konsep transportasi didasarkan pada adanya perjalanan (*trip*) antara tempat asal (*origin*) dan tujuan (*destination*). Dalam suatu perjalanan, ada perjalanan yang merupakan pergerakan yang diawali dari rumah (*home based*

trip) dan ada juga perjalanan yang asal maupun tujuannya adalah bukan rumah (*non-home based trip*) (Tamin, 1997: 94) misalnya, dari tempat kerja ke pasar, dari terminal bus ke kampus, dan lain sebagainya.

Terdapat karakteristik atau ciri yang sama pada hampir semua kota-kota di dunia mengenai pergerakan di dalam daerah perkotaan. Ciri ini merupakan prinsip dasar dari kajian transportasi dan juga mendefinisikan konsep untuk mempelajari pergerakan. Oleh sebab itu, perlu dikaji beberapa konsep dasar yang melatarbelakangi kajian transportasi dan keterkaitannya, sehingga terbentuk apa yang disebut dengan sistem transportasi. Konsep dasar transportasi tersebut menurut Tamin (1997: 12) terbagi menjadi dua dan akan dijelaskan berikut ini:

a. Pergerakan Nonspasial (Tanpa Batas Ruang)

Ciri pergerakan nonspasial ini adalah sebagai berikut:

i. Sebab terjadinya pergerakan

Sebab terjadinya pergerakan dapat dikelompokkan berdasarkan maksud perjalanan sesuai karakteristik dasar atau aktivitasnya, yaitu yang berkaitan dengan ekonomi, sosial, pendidikan, rekreasi dan hiburan, serta kebudayaan.

Sebab terjadinya pergerakan berdasarkan maksud perjalanan dapat dilihat pada Tabel 1.

Tabel 1. Klasifikasi Pergerakan Orang Di Perkotaan Berdasarkan Maksud Pergerakan

No.	Aktivitas	Klasifikasi Perjalanan	Keterangan
1.	Ekonomi a. Mencari nafkah b. Mendapatkan barang dan pelayanan	1. Ke dan dari tempat kerja 2. Yang berkaitan dengan bekerja 3. Ke dan dari toko dan keluar untuk keperluan pribadi 4. Yang berkaitan dengan belanja atau bisnis pribadi	Jumlah orang yang bekerja tidak tinggi, sekitar 40-50% penduduk. Perjalanan yang berkaitan dengan pekerja termasuk: a. Pulang ke rumah b. Mengangkut barang c. Ke dan dari rapat Pelayanan hiburan dan rekreasi diklasifikasikan secara terpisah tetapi pelayanan medis, hukum dan kesejahteraan termasuk di sini.
2.	Sosial Menciptakan, menjaga hubungan pribadi	1. Ke dan dari rumah teman 2. Ke dan dari tempat pertemuan bukan di rumah	Kebanyakan fasilitas terdapat dalam lingkungan keluarga dan tidak menghasilkan banyak perjalanan. Butir 2 juga terkombinasi dengan perjalanan dengan maksud hiburan.
3.	Pendidikan	1. Ke dan dari sekolah, kampus dan lain-lain	Hal ini terjadi pada sebagian besar penduduk yang berusia 5-22 tahun. Di negara sedang berkembang jumlahnya sekitar 85% penduduk.
4.	Rekreasi dan Hiburan	1. Ke dan dari tempat rekreasi 2. Yang berkaitan dengan perjalanan dan berkendara untuk rekreasi	Mengunjungi restoran, kunjungan sosial, termasuk perjalanan pada hari libur.
5.	Kebudayaan	1. Ke dan dari tempat ibadah 2. Perjalanan bukan hiburan ke dan dari daerah budaya serta pertemuan politik.	Perjalanan kebudayaan dan hiburan sangat sulit dibedakan.

Sumber: Tamin, 1997: 13

Dari kelima kategori tujuan perjalanan tersebut, dapat ditambahkan kategori keenam, yaitu maksud perjalanan pulang ke rumah. Kategori ini ditambahkan karena jika ditinjau lebih jauh lagi

akan dijumpai di lapangan bahwa lebih dari 90% perjalanan adalah berbasis tempat tinggal (*home based*), yaitu memulai perjalanan dari (rumah) dan mengakhirinya kembali ke rumah.

ii. Waktu terjadinya pergerakan

Waktu terjadinya pergerakan tergantung pada kapan seseorang melakukan aktivitasnya sehari-hari. Secara keseluruhan, pola perjalanan setiap hari pada suatu kota pada dasarnya adalah gabungan dari pola perjalanan dengan maksud bekerja, pendidikan, berbelanja, dan kegiatan sosial lainnya. Gabungan pola perjalanan tersebut disebut juga pola variasi harian, dengan tiga waktu puncak (waktu puncak pagi, siang dan sore).

iii. Jenis sarana angkutan yang digunakan

Faktor yang menjadi pertimbangan dalam menentukan jenis angkutan yang dipilih, yaitu maksud perjalanan, jarak tempuh, biaya dan tingkat kenyamanan.

b. Pergerakan Spasial (dengan Batas Ruang)

Konsep mendasar yang menjelaskan terjadinya pergerakan selalu dikaitkan dengan pola hubungan antara distribusi spasial perjalanan dengan distribusi spasial tata guna lahan yang ada di suatu wilayah. Bahwa suatu perjalanan dilakukan untuk melakukan kegiatan tertentu di lokasi yang dituju dan lokasi tersebut ditentukan oleh pola tata guna lahannya. Berikut

ini adalah ciri pergerakan spasial, yaitu pola perjalanan orang dan pola perjalanan barang.

i. Pola perjalanan orang

Perjalanan terbentuk karena aktivitas yang dilakukan bukan di tempat tinggal, sehingga pola sebaran tata guna lahan suatu kota akan sangat mempengaruhi pola perjalanan. Tingkat perjalanan yang muncul dari setiap daerah ke arah pusat kota menunjukkan hubungan antara kepadatan penduduk dan kesempatan kerja sesuai dengan jarak dari pusat kota. Kenyataan ini menunjukkan karakteristik perjalanan kota yang spasial untuk pola perjalanan ke tempat kerja, dimana pada jam sibuk pagi arus lalu lintas menuju pusat kota, sedangkan pada jam sibuk sore arus lalu lintas dari pusat kota menuju daerah perumahan.

ii. Pola perjalanan barang

Pola perjalanan barang dipengaruhi oleh aktivitas produksi dan konsumsi, yang sangat tergantung pada sebaran pola tata guna lahan permukiman (konsumsi), serta industri dan pertanian (produksi), disamping pola rantai distribusi yang menghubungkan pusat produksi ke daerah konsumsi.

Karakteristik pergerakan orang dan barang dapat dilihat pada Tabel 2.

Tabel 2. Karakteristik Pergerakan Orang Dan Barang

Pergerakan Orang	Pergerakan Barang
1. Maksud dan tujuan perjalanan	1. Jenis komoditas
2. Moda yang digunakan	2. Volume, nilai dan berat
3. Asal dan tujuan perjalanan	3. Moda yang digunakan
4. Intensitas/frekuensi perjalanan	4. Asal dan tujuan perjalanan
5. Jarak perjalanan	5. Intensitas/frekuensi
6. Kapan perjalanan dilakukan (hari, jam)	6. Jarak perjalanan
7. Biaya perjalanan	7. Kapan perjalanan dilakukan (hari, jam)
	8. Biaya angkut

Sumber: Riyanto, 2007

5. Interaksi Tata Guna Lahan dengan Sistem Transportasi

Jayadinata (1999: 10) mengatakan bahwa lahan adalah tanah yang sudah berpenghuni dan umumnya terdapat status kepemilikan, baik perorangan atau lembaga. Terdapat nilai-nilai sosial dalam hubungannya dengan penggunaan lahan, yaitu hubungan dalam bentuk kebiasaan sikap moral, pantangan, peraturan pemerintah, peninggalan kebudayaan dan pola tradisional.

Kegiatan atau aktivitas manusia dilakukan pada potongan-potongan tanah yang telah diwujudkan sebagai bangunan kantor, sekolah, pasar, obyek wisata, dan lain sebagainya. Aktivitas di potongan tanah (lahan) tersebut dinamakan dengan tata guna lahan (Miro, 2005: 15). Dalam usaha memenuhi kebutuhan hidupnya, manusia akan melakukan pergerakan (mobilisasi) dari tata guna lahan yang satu ke tata guna lahan lain, misalnya dari pemukiman (perumahan) ke pasar (pertokoan). Untuk memperlancar pergerakan tersebut,

maka dikembangkanlah sistem transportasi dengan mempertimbangkan jarak, kondisi fisik lahan dan geografis wilayah yang sesuai.

Ciri khas dari tata guna lahan ialah potensi atau kemampuannya untuk membangkitkan lalu lintas (Khisty dan Lall, 2005: 74). Tata guna lahan yang berbeda akan mempunyai bangkitan lalu lintas yang berbeda pula, misalnya pada jumlah arus lalu lintasnya, jenis lalu lintas (pejalan kaki, truk, mobil), atau kondisi lalu lintas pada waktu tertentu (pagi dan sore merupakan jam sibuk akibat banyaknya orang pergi bekerja, sedangkan pertokoan menghasilkan arus lalu lintas sepanjang hari) (Tamin, 1997: 61).

Analisis tata guna lahan diperlukan untuk mengetahui aktivitas apa saja yang menjadi penyebab bangkitan perjalanan karena pola perjalanan (rute dan arus lalu lintas) dipengaruhi oleh jaringan transportasi dan pengaturan tata guna lahan. Tata guna lahan merupakan salah satu penentu utama pergerakan dan aktivitas yang menentukan fasilitas-fasilitas transportasi apa saja (seperti jalan, bus dan sebagainya) yang akan dibutuhkan untuk melakukan pergerakan. Ketika fasilitas di dalam sistem telah tersedia, maka dengan sendirinya tingkat aksesibilitas akan meningkat (Khisty dan Lall, 2005: 10, 74-76).

Ukuran kenyamanan bagaimana lokasi tata guna tanah berinteraksi satu sama lain dan bagaimana mudah susahnya lokasi tersebut dicapai melalui sistem transportasi disebut dengan aksesibilitas. Aksesibilitas adalah suatu konsep yang menggabungkan tata guna tanah dengan sistem transportasi yang

menghubungkannya (Black, 1981 dalam Direktorat Pembinaan Pembangunan Perkotaan-LPM ITB, 1994: 10).

Penggunaan 'jarak' bukanlah satu-satunya faktor yang menentukan mudah tidaknya akses, karena pada kenyataannya bisa terjadi bahwa dua zona yang jaraknya berdekatan tidak bisa dikatakan memiliki akses yang tinggi bila tidak terdapat prasarana jaringan transportasi yang menghubungkan keduanya. Tamin (1997: 53) berpendapat bahwa penggunaan 'waktu tempuh' sebagai ukuran aksesibilitas merupakan kinerja yang lebih baik dibandingkan dengan penggunaan 'jarak'. Miro (2005: 20) mengemukakan faktor lain yang perlu dipertimbangkan dalam menentukan tinggi rendahnya akses, yaitu:

- a. Waktu tempuh; Faktor ini ditentukan oleh ketersediaan prasarana dan sarana transportasi yang dapat diandalkan, seperti dukungan jaringan jalan yang berkualitas yang diikuti dengan tersedianya armada angkutan yang siap melayani kapan saja.
- b. Biaya/ongkos perjalanan; Faktor ini ikut menentukan mudah tidaknya tempat tujuan dicapai karena bila ongkos perjalanan terjangkau, maka masyarakat akan bersedia untuk melakukan perjalanan.
- c. Intensitas (kepadatan) guna lahan; Secara tidak langsung, kepadatan suatu guna lahan akan mempengaruhi tingkat kemudahan pencapaian tujuan karena menjadi dekatnya jarak tempuh antarberbagai kegiatan.

- d. Pendapatan pelaku perjalanan; Walaupun jarak perjalanan secara fisik jauh, namun bila didukung dengan kondisi ekonomi yang cukup mapan, maka seseorang akan mudah melakukan perjalanan.

Aksesibilitas memiliki dampak besar terhadap nilai lahan dan lokasi suatu tempat di dalam jaringan transportasi menentukan tingkat aksesibilitasnya. Dengan demikian, dapat dikatakan bahwa hubungan antara tata guna lahan dengan transportasi dipengaruhi oleh banyak variabel. Variabel yang terpenting adalah sumber keuangan, aktivitas industri, permintaan dan penawaran, struktur bisnis, peluang kerja, dan pertumbuhan penduduk (Khisty dan Lall, 2005: 87).

Dengan terwujudnya suatu bentuk tata guna lahan tertentu dan dikembangkannya sistem transportasi, akan timbul semacam interaksi pada masing-masing aktivitas, seperti pada aktivitas bekerja maka pekerja akan berinteraksi dengan tempat kerja, kantor, pabrik. Pada aktivitas belanja maka ibu rumah tangga dan pedagang akan berinteraksi dengan pasar, dan lain sebagainya.

6. Indikator Pelayanan Transportasi Publik

Marie Thynell (2007) seorang pakar transportasi dari *University of Gothenburg Swedia* menyatakan ada 13 indikator untuk mengevaluasi apakah sistem transportasi publik di suatu kota/negara telah memenuhi kebutuhan dan harapan masyarakat. Indikator-indikator tersebut sebagai berikut:

1. Aksesibilitas (*Accessibility*). Aksesibilitas adalah tingkat kemudahan untuk mencapai suatu tujuan lokasi, yang menjadi ukuran adalah jarak, waktu tempuh, kapasitas kendaraan, frekuensi pelayanan, kemudahan cara pembayaran, kelengkapan dan kualitas dari fasilitas yang tersedia.
2. Mobilitas (*Mobility*). Pengguna jasa transportasi publik mudah melakukan pergerakan atau mudah melakukan alih tempat.
3. Ketersediaan (*Availability*). Kesiapan sarana transportasi publik untuk dapat digunakan atau dioperasikan dalam waktu yang telah ditentukan.
4. Keterjangkauan (*Affordability*). Biaya tarif angkutan umum tidak melebihi persentase tertentu dari pendapatan rumah tangga.
5. Ketepatan (*Appropriateness*). Kesesuaian dengan kebutuhan sehingga penumpang merasa nyaman saat melakukan perjalanan.
6. Keandalan (*Reliability*). Layanan transportasi publik harus dapat diprediksi sesuai jadwal yang tersedia. Perubahan layanan segera diinformasikan ke pengguna jasa.
7. Keselamatan (*Safety*). Penumpang terhindar dari risiko kecelakaan yang disebabkan oleh manusia, kendaraan, jalan, dan/atau lingkungan.
8. Keamanan (*Security*). Setiap penumpang, barang, dan/atau kendaraan terbebas dari gangguan perbuatan melawan hukum, dan/atau rasa takut dalam berlalu lintas.
9. Kesehatan (*Health*). Kesehatan penumpang dan pengguna jalan lainnya atau orang yang tinggal di sepanjang sisi rel atau jalan terjamin.

Transportasi publik juga harus dapat meningkatkan akses masyarakat pada layanan kesehatan.

10. Informasi (*Information*). Tersedianya informasi tentang jalur, tarif, rute, jadwal, dsb di tempat yang mudah diakses.
11. Keterlibatan masyarakat (*Public involvement*). Masyarakat diberi peluang untuk memberi masukan yang kritis dan konstruktif.
12. Menghemat waktu (*Time saving*). Layanan transportasi publik harus dapat menghemat waktu, bukan sebaliknya.
13. Manfaat ekonomi (*Economic benefit*). Layanan transportasi publik harus dapat meningkatkan akses masyarakat ke berbagai bentuk sumber pendapatan produktif, menciptakan peluang ekonomi dan investasi.

Berdasarkan ketigabelas indikator tersebut kita bisa memperkirakan bagaimana kondisi sistem transportasi publik di Indonesia, apakah sudah sesuai dengan amanat UU No. 22 Tahun 2009 tentang Lalu Lintas dan Angkutan Jalan yang menjamin standar pelayanan minimal transportasi publik (keselamatan, keamanan, kenyamanan, keterjangkauan, kesetaraan, dan keteraturan) bagi semua warga negara dengan tujuan untuk "*mendorong perekonomian nasional, memajukan kesejahteraan umum, memperkukuh persatuan dan kesatuan bangsa, serta mampu menjunjung tinggi martabat bangsa*". Tujuan ini tidak jauh berbeda dengan ketigabelas indikator dari Marie Thynell tersebut di atas.

B. Sungai

1. Pengertian Sungai

Sungai ini adalah sistem irigasi air dari awal untuk musim semi hingga mulut dengan kiri dan kanan dibatasi oleh sempadan sungai sepanjang pengalirannya (Sudaryoko, 1986). Sungai ini adalah fitur alami dan integritas ekologi, yang berguna untuk bertahan hidup (Brierly, 2005).

Menurut Departemen Pekerjaan Umum, sungai sebagai sumber air memiliki fungsi yang sangat penting bagi kehidupan dan penghidupan. sedangkan PP. 35 Tahun 1991 tentang sungai, Sungai adalah tempat dan wadah serta jaringan pengaliran air dari musim semi ke muara dengan hak terbatas dan kiri dan sepanjang pengalirannya oleh garis sempadan. Sungai ini merupakan bagian dari permukaan bumi yang terletak lebih rendah dari tanah sekitarnya dan ke dalam aliran air tawar ke laut, danau, rawa, atau ke sungai lain (Hamzah, 2009). Tepi sungai yang kiri-kanan daerah perbatasan yang terkena sungai / air meluap sungai banjir. Fungsi dari aliran sepanjang sungai adalah di mana sebagian besar debit sungai saat banjir (saluran air yang tinggi) (Yodi Isnaini, 2006). Menurut UU no. 35 1991 tentang sungai, mengatakan memahami *River Plate* adalah tanah di kedua sisi sepanjang palung sungai dihitung dari tepi ke tanggul kaki bagian dalam. Dengan demikian larangan di tepi sungai di tempat sampah dan mendirikan bangunan untuk hunian. (Polantolo, 2008)

Sementara sungai perbatasan, sungai Borders adalah daerah yang harus diberikan ke sungai. Selama musim hujan dan debit sungai meningkat, demarkasi

sungai berfungsi sebagai area parkir sehingga air dapat meresap ke air tanah. Selain itu, demarkasi sungai merupakan daerah sungai yang sistem air ada mekanisme untuk inflow sungai dan keluar ke air tanah. Proses keluar masuk adalah proses konservasi sungai hidrolik dan air tanah pada umumnya. sungai perbatasan ekologis merupakan habitat di mana komponen ekologi sungai berkembang (Sobirin, 2003). Untuk lebih jelasnya dapat dilihat pada gambar di bawah ini:

Gambar 2. Ekologis Sungai



GS : Garis Sempadan
M.A.B : Muka Air Banjir
M.A.N : Muka Air Normal

Sumber: Polantolo 2009

2. Karakteristik Sungai di Indonesia

Sungai merupakan salah satu sumber air yang penting untuk kehidupan. Sungai ini memiliki fungsi sebagai sumber air baku, irigasi, pengendalian banjir dan saluran makro perkotaan. Tapi apa yang terjadi sekarang adalah penurunan fungsi sungai karena sungai menjadi tempat sampah besar bisa, tidak teras depan tapi backyard. Ini adalah akar dari masalah. Oleh karena itu, demarkasi sungai tidak hanya diperlukan tetapi wajib terorganisir dan dilindungi. (Dra.

Lina Marlia, CES, Direktorat Jenderal Penataan Ruang, Kementerian Pekerjaan Umum, 2009)

Menurut Robbet J. Kodoatie dan Sugianto dalam bukunya, Banjir, mengatakan bahwa sungai dapat dikelompokkan menjadi tiga daerah yang menunjukkan sifat dan karakteristik dari sistem sungai yang berbeda, yaitu:

- a. Di daerah hulu (pegunungan) di sungai pegunungan memiliki kemiringan yang curam (kemiringan CURAM). Ini lereng curam dan curah hujan yang tinggi akan menyebabkan daya aliran (arus kuat) sungai-sungai besar yang mengalir ke sungai di daerah ini cukup besar. Periode waktu umumnya berjalan laju aliran lebih cepat. Di sisi hulu ditandai dengan erosi di Daerah Irigasi Sungai (DPS) dan erosi dasar sungai karena menghancurkan dan longoran batu. Proses sedimentasi tebing sungai disebut degradasi. material dasar sungai dapat berbentuk batu / batu, Krakal, krikil dan pasir. Bentuk sungai di daerah ini adalah braider (selempit / keparang). Alur atas adalah serangkaian jeram hulu aliran jeram bergegas. penampang sungai umumnya berbentuk V.
- b. Di daerah transisi ke perbatasan pegunungan ke pantai, tempat tidur kemiringan sungai umumnya kurang dari 2% karena kemiringan dasar sungai meluas secara bertahap menjadi lembut (mild). Di daerah ini bersama dengan laju aliran yang berkurang, meskipun erosi masih terjadi namun meningkat proses sedimentasi yang menyebabkan pengendapan sedimen mulai meningkat, karena pengendapan yang berdampak pada

kapasitas menyusut sungai (lintang sungai terlihat pengurangan). Proses degradasi (menghancurkan) dan aggradasi (penumpukan sedimen) terjadi sebagai akibat banjir dapat terjadi dalam waktu yang relatif lama dibandingkan dengan daerah hulu. Bahan dasarnya relatif lebih lembut daripada di pegunungan. penampang sungai umumnya perubahan bertahap dari V ke U.

- c. Di daerah hilir; sungai mulai batas transisi, daerah pantai, dan berakhir di laut (sungai mulut / muara). Kemiringan di daerah hilir dari landai menjadi sangat lembut dan bahkan ada bagian sungai, terutama di dekat lereng dasar laut sungai mendekati 0 (nol). Umumnya membentuk bentuk sungai liku menunjukkan pola yang akan menghambat aliran banjir. Proses Aggradasi (penumpukan sedimen) adalah tempat yang lebih dominan. Riverbed bahan halus dibandingkan di daerah transisi atau daerah hulu. Dalam hal banjir, periode lebih panjang dari daerah transisi dan daerah hulu.

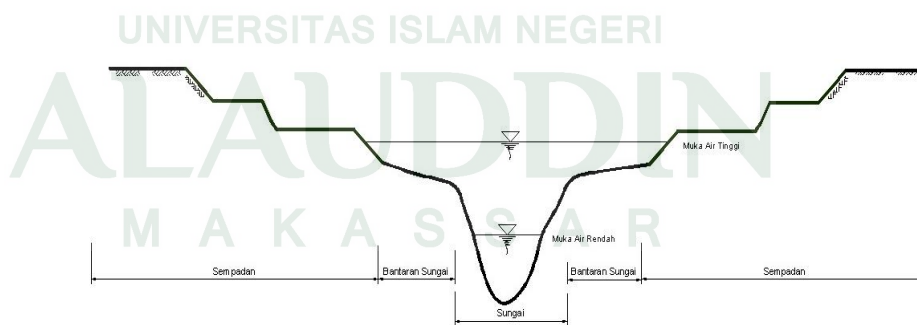

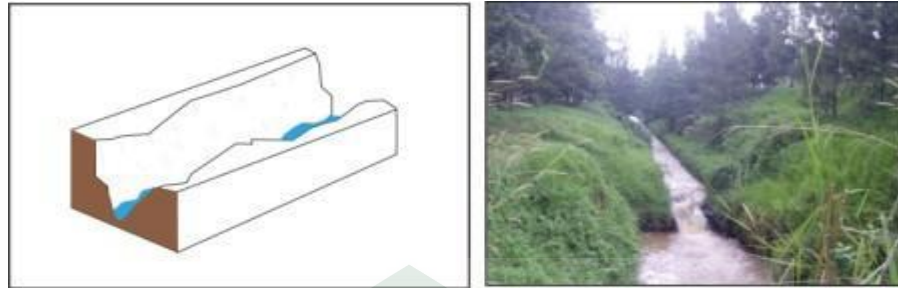

Gambar 3. Karakteristik Sungai

Karakteristik dan jenis sungai di Indonesia berdasarkan sumber air sungai, dibagi menjadi tiga jenis:

- a. Sungai Hujan, yaitu sungai yang airnya berasal dari air hujan baik secara langsung maupun tidak langsung. Sungai hujan yang airnya secara langsung berasal dari air hujan, apabila curah hujan yang jatuh langsung mengalir di permukaan bumi dan masuk ke dalam aliran sungai. Sungai hujan yang airnya secara tidak langsung berasal dari air hujan, apabila curah hujan yang jatuh terlebih dahulu mengalami peresapan ke dalam tanah (*infiltrasi*), dan pada tempat-tempat yang lebih rendah air hujan yang meresap tadi muncul kembali ke permukaan bumi sebagai mata air, kemudian membentuk aliran sungai. Pada umumnya, sungai-sungai di Indonesia tergolong jenis sungai hujan, kecuali beberapa sungai di Provinsi Papua tergolong sungai campuran.
- b. Sungai gletsyer, yaitu sungai yang airnya berasal dari gletsyer atau saju yang telah mencair. *Gletsyer* adalah lapisan es yang bergerak secara perlahan melalui lembah menuruni pegunungan-pegunungan karena gaya

beratnya. Sungai gletsyer banyak terdapat di daerah-daerah beriklim dingin dan sekitar kutub.

- c. Sungai campuran, yaitu sungai yang airnya berasal dari air hujan dan gletsyer yang mencair. Di daerah lintang sedang, pegunungan-pegunungan sangat tinggi umumnya tertutup oleh salju, dan banyak gletsyer menuruni lereng melalui lembah tersebut. Karena perubahan suhu, salju dan *gletsyer* sewaktu-waktu dapat mencair dan mengisi lembah-lembah sungai di sekitarnya. Disamping itu, karena daerah tersebut juga mempunyai presipitasi yang cukup tinggi maka air hujan di daerah itu juga masuk ke dalam palung-palung sungai. Sungai yang asal airnya berasal dari *gletsyer* yang mencair dan juga air hujan disebut sungai campuran. Contoh sungai campuran di Indonesia ialah sungai: Digul dan Memberamo di Provinsi Papua, kedua sungai tersebut hulunya berada disekitar Puncak Jayawijaya yang puncaknya selalu tertutup salju abadi.

Karakteristik dan jenis sungai di Indonesia, berdasarkan debit air (volume air), sungai dibagi menjadi:

- a. Sungai permanen, yaitu sungai yang debit airnya hampir tetap sepanjang tahun. Pada musim penghujan maupun musim kemarau perbedaan debit airnya tidak terlalu besar. Contoh sungai permanen adalah Sungai Mahakam, Sungai Barito, Sungai Kapuas, Sungai Musi, dan Sungai Memberamo.

- b. Sungai periodik, yaitu sungai yang airnya melimpah pada musim penghujan dan kecil pada musim kemarau. Sungai-sungai jenis ini banyak terdapat di Pulau Jawa, karena DAS sungai-sungai di Pulau Jawa sudah banyak berubah menjadi daerah pertanian. Contoh sungai periodik adalah Sungai Bengawan Solo dan Kali Brantas.
- c. Sungai episodik, yaitu sungai yang debit airnya besar pada musim penghujan dan kering pada musim kemarau. Sungai-sungai seperti ini banyak terdapat di daerah-daerah yang musim kemaraunya sangat panjang dibandingkan musim penghujannya. Contoh sungai episodik adalah Sungai Kalada di Pulau Sumbawa.

Indonesia memiliki banyak sungai, umumnya sungai-sungai yang masih alami di Indonesia dan mereka cenderung untuk mengubah jangka konsekuensi dari aliran beloknya sungai karena ketinggian yang berbeda, topografi atau hal-hal lain dan banyak yang bermuara langsung ke laut. pola aliran sungai di Indonesia ada berbagai pola aliran seperti granular, dentritik, trellis, merder dan lain-lain. Ini adalah contoh dari pola aliran granular di bukit-bukit, sejajar dengan pola aliran di bukit yang memiliki sistem Kars (kapur). Untuk merder pola aliran yang biasanya ditemukan di banyak sistem dataran aluvial (sedimen). aliran Merder sebagian besar ditemukan di Indonesia, yaitu aliran yang mengalir sepanjang tahun dan dapat ditemukan di sungai-sungai besar seperti ambi Batanghari, Kapuas, Sungai Kampar dan lain-lain.

Pembangunan sungai di Indonesia masih setidaknya untuk bisa menyelesaikan masalah yang dihadapi. Bila dibandingkan dengan pengembangan irigasi, lingkup pengembangan sungai masih jauh di belakang. Kerja yang dilakukan terbatas pada prioritas sungai. Hal ini dapat dilihat bahwa lebih dari 6.000 sungai dengan panjang lebih dari 40 kilometer, hanya 39 sungai dikategorikan sebagai prioritas dan ditangani dengan di bagian atas, tengah, dan hilir. Masih banyak sungai yang alami, sehingga dari segi sungai kenaturalan Indonesia memiliki harta lebih dari negara manapun.

3. Fungsi-Fungsi Sungai

a. Sungai Sebagai Ekologi

Menurut kitab suci Al-Qur'an pada surah An-Naml: 61, sungai difungsikan sebagai kelengkapan sempurnanya lingkungan hidup sungai berfungsi sebagai ekosistem yang dapat menjadikan kehidupan terus berjalan secara baik.

أَمَّنْ جَعَلَ الْأَرْضَ قَرَارًا وَجَعَلَ خِلَالَهَا أَنْهَارًا وَجَعَلَ لَهَا رَوَاسِيَ
 وَجَعَلَ بَيْنَ الْبَحْرَيْنِ حَاجِزًا ۗ أَلَيْسَ اللَّهُ بِأَكْثَرُ عِلْمًا
 يَعْلَمُونَ ﴿٦١﴾

Terjemahnya :

Atau siapa Yang telah menjadikan bumi mantap, dan Yang menjadikan dicelah-celahnya sungai-sungai, dan Yang menjadikan untuknya gunung-gunung dan menjadikan antara dua laut pemisah? apakah di samping Allah ada tuhan? Bahkan kebanyakannya dari mereka tidak mengetahui. (Q.S An-naml : 61)

Menurut Tafsir Al-Misbah Ayat di atas masih melanjutkan “perbandingan” sebelumnya dengan menyatakan : “Apakah berhala-berhala yang kamu sembah lebih baik *atau* apakah *siapa*, yakni apakah Dia yaitu Allah, *Yang telah menjadikan bumi mantap*, yakni memiliki kemantapan sehingga tidak guncang dan apa yang berada di permukaannya pun tidak berguncang, dan *yang menjadikan di celah-celahnya* antara gunung-gunung yang tertancap di bumi itu *sungai-sungai*, dan *yang menjadikan untuknya*, yakni untuk bumi itu, *gunung-gunung* yang kukuh sehingga bumi tidak guncang dan *menjadikan pula antara dua laut*, yakni antara sungai dan laut, *pemisah* sehingga air laut dan sungai tidak bercampur? Apakah sembah-sembahan kamu lebih baik daripada Allah? Pasti tidak. *Apakah di samping Allah ada tuhan yang lain?* Sungguh tidak ada *bahkan* yang sebenarnya *kebanyakan dari mereka* yang menyembah selain Allah atau mempersekutukan-Nya kendati mereka memanfaatkan ciptaan-Nya kebanyakan dari mereka *tidak mengetahui*.

Kata *qara'ran* terambil dari kata *qarra* yang berarti *mantap, tenang, tidak guncang*. Di sini, Allah mengajak manusia bersyukur, sekaligus berfikir tentang keajaiban ciptaan-Nya. Betapa tidak menakjubkan, setiap saat bumi bergerak bagaikan berenang di angkasa, namun penghuninya yang berada di permukaannya tidak merasakan gerak itu, bahkan tidak terjatuh dan tergelincir.

Ulama-ulama berbeda pendapat tentang hakikat *pemisah antara dua laut* yang dimaksud ayat ini. Ada yang berpendapat bahwa Allah memisahkannya dengan menjadikan sungai, pada umumnya berada pada posisi yang tinggi dari laut sehingga, walau air laut lebih banyak, ia tidak dapat mencapai air sungai. Sebaliknya, walau air sungai tinggi, karena air laut jauh lebih banyak, keasinannya tidak terpengaruh oleh air sungai yang mengalir ke laut itu. Dalam penafsiran QS. Al-Furqan [25]:53 penulis telah kutip secara panjang lebar pendapat ilmuwan tentang makna *pemisah* dimaksud.

Sungai mempunyai fungsi vital kaitannya dengan ekologi, sungai dan bantarnya biasanya merupakan habitat yang sangat kaya akan flora dan fauna sekaligus sebagai barometer kondisi ekologi daerah tersebut. Sungai yang masih alamiah dapat berfungsi sebagai aerasi alamiah yang akan meningkatkan atau menjaga kandungan oksigen air di sungai.

Komponen ekologi sungai adalah vegetasi daerah badan, tebing dan bantaran sungai. Pada sungai sering juga ditemui sisa vegetasi misalnya kayu mati yang posisinya melintang atau miring sungai. Kayu mati pada sungai kecil dan menengah menunjukkan fungsi hidrolis yang berarti Fungsi hidrauliknya adalah bahwa kayu mati akan menghambat aliran air ke hilir, aliran air tebandung sehingga air tertahan di daerah hulu (Agus Maryono, 2005).



Gambar:(a)Terciptanya penghalang buatan menyebabkan terbentuknya populasi-populasi yang terisolasi, perubahan dan degradasi habitat; (b) Vegetasi (Pohon Kumpai) di dapat menjadi tempat berkembangnya habitat untuk mahluk hidup. (sumber dokumen pribadi penulis)

Gambar 4. Penghalang Buatan

b. Sungai Sebagai Sumber Kehidupan

Pada surah Al Baqarah: 249 fungsi sungai untuk menampung air minum. PP 35 tahun 1991 menyebutkan fungsi Sungai sebagai sumber air merupakan salah satu sumber daya alam yang mempunyai fungsi serbaguna bagi kehidupan dan penghidupan manusia.

Ruang Produksi, peranan sebagai ruang produksi disini adalah sumberdaya perikanan yang bertahan jika semua kegiatan yang mengganggu kehidupan (Pencemaran) perikanan sampai pada tahap yang dapat memusnahkan. (Djanen Bale, Dkk 1996).



Gambar 5. Fungsi Sungai Sebagai Air Bersih

c. Sungai Sebagai Alat Transportasi

Menurut Al-qur'an pada surah Ibrahim ayat 32, dijelaskan bahwa sungai difungsikan sebagai alat transportasi, karena sungai menjadi sarana kapal-kapal berlayar yang dapat menghubungkan orang bepergian ke tempat yang dituju.

Menurut Agus Maryono 2005, Sebagai fungsi transportasi, sungai bisa dilihat dari berbagai kelayakan, yaitu:

- a. Kelayakan ekonomi; Transportasi sungai (kapal) memiliki keefektifan yang sangat tinggi, karena kapal memiliki kapasitas angkut barang paling efektif. Sebuah kapal barang dengan panjang 110 m dan lebar 10 m dapat menggantikan 87 buah truk atau sebanyak 50 gerbong kereta api. Ini berarti satu kapal dapat menghemat pemakaian bensin dan tenaga kerja.

- b. Kelayakan lingkungan; salah satu sebab hancurnya kualitas sungai dan menjadi tempat pembuangan sampah dan limbah karena sungai tidak dimanfaatkan secara optimal sebagai sarana yang murah untuk transportasi atau rekreasi sejarah dan kondisi di Indonesia. Jika di lihat dari sejarah maka akan ditemukan bahwa transportasi sungai di Indonesia sampai tahun 1920 masih dominan, sebagai contoh: kota Majapahit di Jawa Timur, di Semarang yang pada tahun 1950an kapal dagang kecil masi bisa masuk sampai di tengah kota. Sedangkan di luar jawa seperti Sumatera dan Kalimantan, sungai sudah secara tradisional digunakan sebagai sarana transportasi.

Robert Kodoatie juga menyatakan bahwa sungai merupakan lintas sektoral yang mempunyai fungsi ganda yaitu fungsi ekonomi, ekologis dan Sosial; Mempunyai fungsi Sosial, dapat menjadi penghubung antara masyarakat (sebagai transportasi), kegiatan dan interaksi.

Menurut Bale Djanen dkk 1996, Prasarana penghubung, masyarakat yang bermukim dilingkungan perairan sungai menggunakan perairan sebagai penghubung sepanjang memiliki ciri-ciri yang sejalan dengan pengguna tersebut. Ciri-ciri tersebut berkaitan dengan volume air dan kecepatan arus.

Tabel 3. Moda Transportasi Air

No	Moda Transportasi	Rute angkutan	Garbar
1	Jukung	Antar rumah ke rumah terdekat biasanya antar tetangga	
2	Kelotek	Dalam kota biasanya mengangkut penumpang	
3	Kapal	Antar kabupaten, provinsi maupun pulau biasanya mengangkut penumpang manusia	
4	Tongkang	Antar kabupaten, provinsi tetapi biasanya hanya mengangkut material	
5	Speedboat	Antar kabupaten, provinsi biasanya mengangkut penumpang manusia	
6	Kapal Noto IKKI	Antar Pulau, yaitu serpit-pulau Jawa	

d. Sungai sebagai Sumber Ekonomi

Mempunyai fungsi ekonomi, sebagai konsumsi dan kebutuhan berbagai aktivitas seperti industri, perdagangan dan jasa, pertanian dan wisata yang dapat menghasilkan nilai ekonomi.

Mempunyai fungsi ekonomi, karena dapat menghasilkan nilai ekonomi seperti ruang produksi, wisata dan raw material (Robert Kodoatie, 2002).



Gambar 6. Sungai Memiliki Fungsi Ekonomi

C. Angkutan Sungai

1. Angkutan Sungai menurut Undang-Undang

Angkutan pada dasarnya adalah sarana untuk memindahkan orang atau barang dari suatu tempat ke tempat lain. Prosesnya dapat dilakukan menggunakan sarana angkutan berupa kendaraan atau tanpa kendaraan (diangkut oleh orang) (Warpani, 1990: 170). Angkutan sungai merupakan angkutan yang tumbuh dan berkembang secara alami di Indonesia akibat kondisi geografis alam yang memiliki banyak sungai. Jalan bagi transportasi air ini selain bersifat alami (laut, sungai, danau), ada pula yang bersifat buatan manusia (kanal, anjir, danau buatan). Transportasi ini biasa disebut juga dengan “*inland water transportation*” (Chandrawidjaja, 1998: 5).

Beberapa pengertian yang menyangkut Angkutan Sungai dan Danau (ASDP) menurut peraturan perundang-undangan adalah sebagai berikut:

- a. Peraturan Pemerintah Nomor 82 Tahun 1999 tentang Angkutan di Perairan
Pasal 1: Angkutan sungai dan danau adalah kegiatan angkutan dengan menggunakan kapal yang dilakukan di sungai, danau, waduk, rawa, kanal dan terusan untuk mengangkut penumpang, barang dan/atau hewan, yang diselenggarakan oleh perusahaan angkutan sungai dan danau.
- b. Undang-Undang Nomor 21 Tahun 1992 tentang Pelayaran
Pasal 80 (1): Penyelenggaraan angkutan sungai dan danau disusun secara terpadu intra dan antarmoda yang merupakan satu kesatuan tatanan transportasi nasional.
Pasal 80 (2): Angkutan sungai dan danau diselenggarakan dengan menggunakan trayek tetap dan teratur yang dilengkapi dengan trayek tidak tetap dan tidak teratur.
- c. Keputusan Menteri Perhubungan Nomor 73 Tahun 2004 tentang Penyelenggaraan Angkutan Sungai dan Danau.
Pasal 2 (4): Wilayah operasi angkutan sungai dan danau meliputi sungai, danau, waduk, rawa, anjir, kanal dan terusan.

ASDP sebagai penyelenggara angkutan umum berfungsi sebagai penyedia jasa angkutan kendaraan (barang) dan penumpang, baik secara intermoda maupun intramoda transportasi. Sistem ASDP menurut Nasution (2005: 172) meliputi:

- i) Alat angkut (*vehicles*): kapal sungai dan kapal feri,
- ii) Alur pelayaran (*ways*): rambu-rambu sungai/danau/feri, pengerukan alur sungai, telekomunikasi, navigasi dan kapal inspeksi,
- iii) Terminal (pelabuhan): terminal, gudang, kantor, depot BBM, listrik dan air.

Angkutan air cocok dan efisien sebagai lalu lintas penghubung antara pelabuhan dengan sistem angkutan lain yang menggunakan perahu untuk membongkar-muat barang dari dan ke kapal. Selain itu, juga dapat berfungsi sebagai lalu lintas penghubung antartempat (misalnya permukiman) yang belum terhubung oleh sistem jaringan jalan darat, sebagai lalu lintas penyeberangan antar pulau atau penyeberangan sungai, dan untuk pengangkutan barang di daerah pedalaman (Warpani, 1990: 48).

2. Jenis Angkutan Sungai

a. Sampan

Alat ini biasanya digunakan untuk memindahkan manusia atau barang dari sisi sungai yang satu ke sisi yang lainnya. Sampan biasanya dibuat secara manual oleh manusia, hanya dengan menyusun beberapa kayu yang diikat erat. Lebar sampan sesuai dengan kebutuhan yang dibutuhkan.

b. Perahu Katingting

Alat transportasi ini sudah semakin banyak digunakan dibandingkan sampan. Ini lantaran, perahu katingting bergerak lebih cepat, jika diberi mesin,

dan keseimbangan yang lebih baik. Tetapi, sayangnya kapasitas penumpang yang bias diangkut hanya berkisar 10 orang.

3. Keunggulan dan Kelemahan Angkutan Sungai

Transportasi sungai di Indonesia pada umumnya digunakan untuk melayani mobilitas barang dan penumpang, baik di sepanjang aliran sungai maupun penyeberangan sungai. Mulyana (2005: 5) menyebutkan, sistem perairan sungai yang dapat dilayari harus memenuhi persyaratan teknis, yakni: kedalaman, kelandaian, dan kecepatan arus tertentu, sehingga aman dan mudah dilayari. Angkutan sungai sangat menonjol di Kalimantan, Sumatera dan Papua. Di Kalimantan, angkutan sungai banyak digunakan untuk kebutuhan angkutan lokal dan perkotaan, terutama di wilayah yang belum tersedia prasarana transportasi jalan. Beberapa keunggulan dan kelemahan angkutan sungai yang dirangkum dari berbagai sumber adalah sebagai berikut:

a. Keunggulan:

- i) Tidak perlu membuat/membangun jalan air karena sungai sebagai prasarana sudah tersedia secara alami dan pemeliharaan prasarana yang tidak terlalu memakan banyak biaya.
- ii) Dapat memberikan pelayanan dari pintu ke pintu (door to door service) untuk permukiman di pinggir sungai.
- iii) Mampu mencapai daerah pedalaman dengan dominasi perairan.
- iv) Kemampuan untuk mengangkut barang tanpa mempengaruhi pembebanan pada badan sungai (daya angkut bisa besar).

- v) Ramah lingkungan dan tidak macet.
- b. Kelemahan:
- i) Kecepatan umumnya lebih rendah dibandingkan dengan moda lain.
 - ii) Kenyamanan dan standar keselamatan relatif rendah.
 - iii) Ketersediaan sarana pendukung masih kurang.

D. Kerangka Pikir

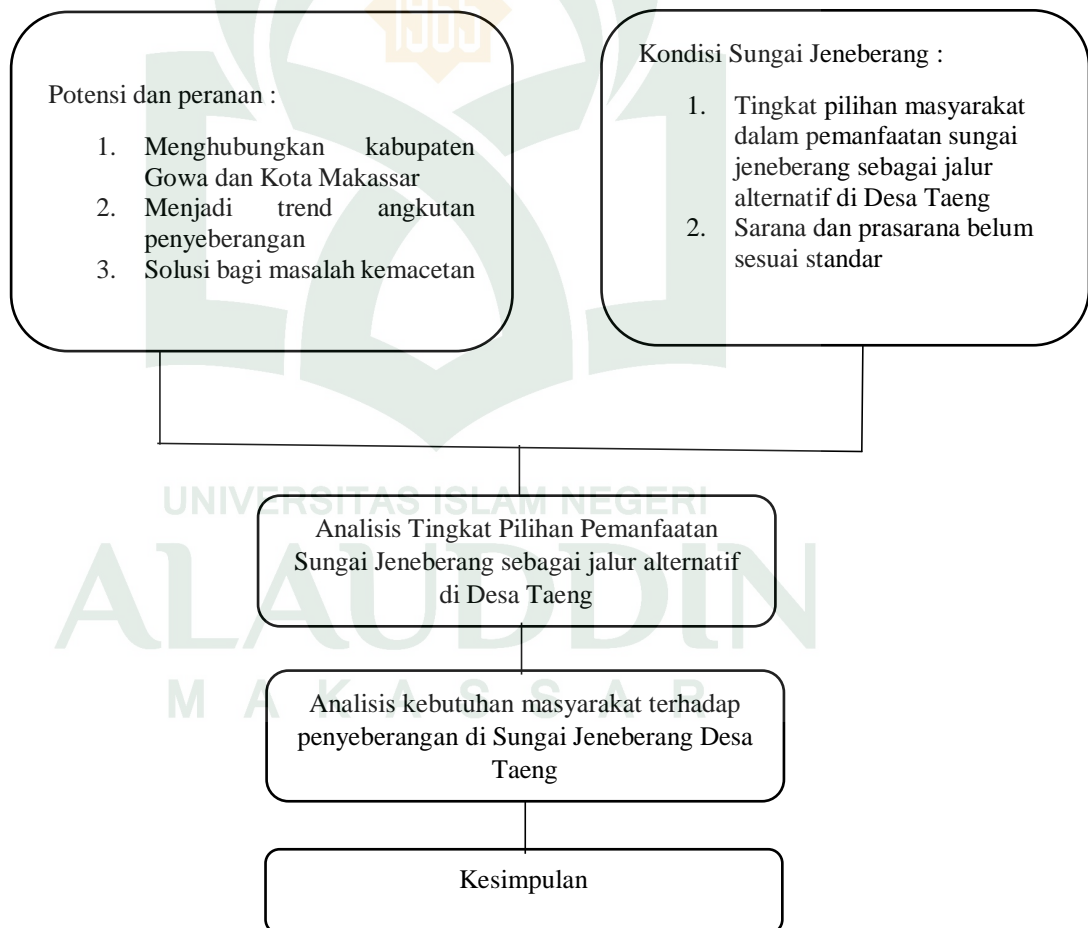

Gambar 7. Kerangka Pikir

BAB III

METODE PENELITIAN

A. Jenis Penelitian

Jenis penelitian berdasarkan rumusan masalah serta tujuan penelitian yaitu sifatnya deskriptif kualitatif. Metode deskriptif kualitatif merupakan penelitian non matematis dengan proses menghasilkan data-data dari hasil temuan berupa pengamatan, survey maupun wawancara (Strauss dan Corbin, 2003 : 4)

B. Lokasi dan Waktu Penelitian

Penelitian ini berlokasi di rute penyeberangan Sungai Jeneberang yang menghubungkan antara Desa Taeng dan Kelurahan Mangasa. Peneliti memilih lokasi ini, karena dari pengamatan yang ada dilapangan, peneliti menganggap bahwa dengan terdapatnya rute penyeberangan Sungai Jeneberang yang menghubungkan antara Desa Taeng dan Kelurahan Mangasa menjadi alternatif moda transportasi serta menjadi salah satu solusi untuk mengatasi masalah kemacetan yang sering dihadapi oleh masyarakat Desa Taeng Kabupaten Gowa. Angkutan penyeberangan Sungai Jeneberang telah menjadi trend masyarakat di Desa Taeng untuk menuju Kota Makassar atau sebaliknya. Sebagai alternatif moda transportasi, angkutan penyeberangan Sungai Jeneberang masih dikelola secara swadaya oleh masyarakat setempat dan masih bersifat tradisional sehingga perlu diketahui seberapa besar kebutuhan aktual penyeberangan Sungai Jeneberang yang menghubungkan antara

Desa Taeng dan Kelurahan Mangasa dan bagaimana pola pengembangan angkutan penyeberangan di Sungai Jeneberang agar sesuai dengan standard dan permintaan (*demand*) yang harus dipenuhi.

Waktu penelitian ini dilaksanakan pada bulan Maret 2017 hingga selesai, untuk pengambilan data.

Gambar 8. Lokasi Penelitian



Sumber : Google Earth Tahun 2016

C. Jenis dan Sumber Data

Jenis data dalam penelitian ini yakni jenis data kuantitatif. Adapun berdasarkan sumbernya, data yang digunakan dalam penelitian ini diklasifikasikan ke dalam dua

golongan yakni data primer dan data sekunder. Adapun penjabaran dari kedua sumber data tersebut yakni sebagai berikut:

1. Data Primer

Data primer merupakan data yang diperoleh dari hasil penelitian langsung di lapangan. Data-data primer dalam penelitian ini yakni sebagai berikut:

- a. Data kondisi eksisting lokasi penyeberangan Sungai Jeneberang di Desa Taeng Kabupaten Gowa.
- b. Data pengguna angkutan penyeberangan Sungai Jeneberang di Desa Taeng Kabupaten Gowa.

2. Data Sekunder

Data sekunder merupakan data-data yang diperoleh dari kantor instansi atau lembaga yang terkait serta dari hasil penelitian sebelumnya yang sifatnya merupakan data baku. Data-data sekunder penelitian ini bersumber dari Dinas Perhubungan Kabupaten Gowa berupa data-data yang berhubungan dengan keperluan dalam penelitian ini.

D. Variabel Penelitian

Variabel dalam penelitian yang telah ditentukan oleh peneliti dimaksud untuk dipelajari dan dicari informasinya serta ditarik kesimpulannya, yaitu :

1. Tingkat Pilihan

- a. Aksesibilitas
- b. Mobilitas

- c. Ketersediaan
 - d. Keterjangkauan
 - e. Ketepatan
 - f. Keandalan
 - g. Keselamatan
 - h. Keamanan
 - i. Informasi
 - j. Keterlibatan Masyarakat
 - k. Menghemat Waktu
 - l. Manfaat Ekonomi
2. Kebutuhan Angkutan Penyeberangan
 - a. Kondisi Eksisting
 - b. Gejala
 - c. Kondisi
 - d. Masalah
 - e. Solusi

E. Metode Pengumpulan Data

Metode pengumpulan data dan informasi yang diperlukan dalam penelitian ini, yaitu :

1. Observasi Lapangan

Merupakan metode pengamatan langsung ke lokasi studi, untuk mengumpulkan data dan informasi yang berkaitan dengan penelitian serta mencari tahu bagaimana pengaruh variabel penelitian dalam menciptakan fenomena yang berkembang di lokasi penelitian.

2. Studi Literatur

Studi literatur adalah mengumpulkan data dengan mempelajari, menelaah, dan menganalisa data literatur, dokumen dan peraturan serta referensi lainnya yang erat kaitannya dengan masalah yang diteliti.

3. Teknik Wawancara

Metode pengumpulan data jenis wawancara merupakan suatu teknik pengumpulan data apabila peneliti ingin melakukan studi pendahuluan untuk menemukan permasalahan yang harus diteliti, tetapi apabila peneliti ingin mengetahui hal-hal dari responden yang lebih mendalam. Teknik wawancara yang digunakan dalam penelitian ini adalah wawancara terstruktur dimana pengumpul data telah menyiapkan instrument penelitian berupa pertanyaan-pertanyaan tertulis yang alternatif jawabannya pun telah disiapkan.

4. Studi Dokumentasi

Metode pengumpulan data berupa studi dokumentasi yakni ditujukan untuk melengkapi data dalam rangka analisis masalah yang ada di wilayah penelitian, kita memerlukan informasi dari dokumen-dokumen yang ada hubungannya dengan

objek yang menjadi studi. Untuk keperluan ini, kita harus melakukan studi dokumentasi.

5. *Purposive Sampling*

Sesuai dengan namanya, sampel diambil dengan maksud atau tujuan tertentu. Seseorang atau sesuatu diambil sebagai sampel karena peneliti menganggap bahwa seseorang atau sesuatu tersebut memiliki informasi yang diperlukan bagi penelitiannya. Dua jenis sampel ini dikenal dengan nama judgement dan quota sampling.

F. *Metode Analisis*

Untuk menjawab rumusan masalah yang ada pada lokasi angkutan penyeberangan Sungai Jeneberang yang menghubungkan Desa Taeng Kabupaten Gowa dan Kelurahan Mangasa Kota Makassar maka diperlukan metode analisis, yaitu:

1. Analisis Deskriptif Kualitatif

Untuk menjawab rumusan masalah yang pertama, peneliti menggunakan analisis deskriptif kualitatif untuk mengembangkan teori yang telah dibangun dari data yang didapatkan di lokasi penelitian. Peneliti menjabarkan kondisi eksisting Sungai Jeneberang dilihat dari segi kedalaman, lebar, dan alur penyeberangan.

2. Analisis Kebutuhan Angkutan Penyeberangan

a. Uji Validitas

Pengujian validitas dimaksudkan untuk mengetahui sejauh mana alat pengukur (instrumen) mengukur apa yang ingin diukur. Uji validitas digunakan

untuk menghitung nilai korelasi (r) antara data pada masing-masing pertanyaan dengan skor total. Teknik yang dipakai untuk menguji validitas kuesioner adalah teknik korelasi product moment pearson. Uji validitas dalam penelitian ini dilakukan dengan menggunakan bantuan *Microsoft Excel* dan SPSS. Nilai korelasi yang dihitung dinyatakan sah (*valid*) apabila nilai $r > 0,1654$.

b. Uji Reliabilitas

Realibilitas adalah nilai yang menunjukkan konsistensi suatu alat ukur didalam mengukur gejala yang sama. Uji reliabilitas dalam penelitian ini menggunakan teknik *Alpha Cronbach*. Uji yang dilakukan dengan bantuan software SPSS.

c. Important Performance Analysis (IPA)

Metode *Importance and Performance Analysis* digunakan untuk mendapatkan informasi tentang tingkat kepuasan pelanggan terhadap suatu pelayanan dengan cara mengukur tingkat kepentingan dan tingkat pelaksanaannya. Tingkat kepentingan dari kualitas pelayanan adalah seberapa penting suatu peubah pelayanan bagi pelanggan terhadap kinerja pelayanan.

faktor-faktor yang mempengaruhi kepuasan pengguna jasa transportasi di perkotaan.

1. Tingkat Kepentingan (Importance)

Sebagai pedoman bagi konsumen untuk menilai tingkat kepentingan kualitas pelayanan, digunakan skala likert dengan nilai 1-5.

1 : Sangat Tidak Penting

2 : Tidak Penting

3 : Cukup Penting

4 : Penting

5 : Sangat Penting

2. Tingkat Kinerja (Performance)

Sebagai pedoman bagi konsumen untuk menilai tingkat kinerja layanan, juga digunakan skala likert dengan nilai 1-5.

1 : Sangat Tidak Baik

2 : Tidak Baik

3 : Cukup Baik

4 : Baik

5 : Sangat Baik

Analisis diawali dengan sebuah kuisioner yang disebarakan kepada pelanggan, setiap item pertanyaan memiliki dua jawaban dalam skali Likert, yaitu apakah menurut pelanggan hal tersebut penting dilakukan atau dilaksanakan dan bagaiman kinerjanya, baik atau tidak baik. Misalnya pertanyaan sebagai berikut :

Service pelayanan transportasi yang telah anda gunakan :

Apakah menurut anda : Tidak penting (1 /5) Penting

Bagaimana Kinerjanya : Tidak baik (1 /5) Baik

Dalam menjawab sampai sejauh mana tingkat kepentingan dan kepuasan konsumen terhadap kinerja perusahaan, maka jasa dapat menjadi

sesuatu yang bermanfaat apabila didasarkan pada kepentingan pelanggan dan kinerjanya bagi perusahaan. Artinya, perusahaan seharusnya mencurahkan perhatiannya pada hal-hal yang memang dianggap penting oleh para pelanggan.

Dari hasil penilaian terhadap tingkat kepentingan dan hasil penilaian dari kinerja/penampilan maka akan dapat dilihat suatu perhitungan mengenai tingkat kesesuaian antara tingkat kepentingan dan tingkat kinerja perusahaan. Untuk tingkat kesesuaian mempunyai arti yaitu hasil perbandingan skor kinerja/pelaksanaan dengan skor kepentingan. Tingkat kesesuaian inilah yang akan menentukan urutan prioritas peningkatan faktor-faktor yang mempengaruhi kepuasan pelanggan. Pada penelitian ini terdiri dari 2 buah variable yang mewakili oleh huruf X dan Y, dimana X merupakan tingkat kinerja/realita perusahaan yang dapat memberikan kepuasan bagi pelanggan, sedangkan Y merupakan tingkat kepentingan/ekspektasi pelanggan.

Rumus yang digunakan ialah :

$$Tki = \frac{Xi}{Yi} \times 100\%$$

Dengan :

Tki = Tingkat kesesuaian responden

Xi = Skor penilaian Kinerja

Yi = Skor penilaian kepentingan

Pada sumbu (Y) diisi dengan skor tingkat kepentingan/ekspektasi, dan pada sumbu mendatar (X) akan diisi dengan skor tingkat pelaksanaan/realita. Untuk menyederhanakan rumus, maka untuk setiap faktor yang mempengaruhi kepuasan pelanggan adalah dengan:

$$Y = \frac{\sum X_i}{n}$$

$$X = \frac{\sum Y_i}{n}$$

Dengan :

X = Skor rata-rata tingkat pelaksanaan/realita

Y = Skor rata-rata tingkat kepentingan /ekspektasi

n = Jumlah responden

Diagram Kartesius merupakan suatu bangunan atas empat bagian yang batasi oleh dua buah garis yang berpotongan tegak lurus pada titik-titik (X,Y). Dimana X merupakan rata-rata dari rata-rata skor tingkat pelaksanaan atau kepuasan konsumen dari sebuah faktor atribut dan Y adalah rata-rata skor tingkat kepentingan seluruh faktor atau atribut yang mempengaruhi kepuasan konsumen. Seluruhnya ada K faktor. Rumus berikutnya yang digunakan adalah

$$X = \frac{\sum X_i}{n}$$

$$Y = \frac{\sum Y_i}{n}$$

3. Diagram Kartesius

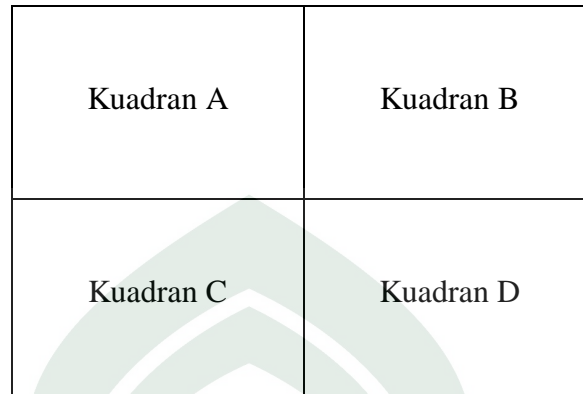

Gambar 9. Diagram Kartesius

1. Kuadran A

Pada posisi ini, jika dilihat dari kepentingan pengguna, atribut-atribut produk berada pada tingkat tinggi, tetapi jika di lihat dari kepuasannya, pengguna merasakan tingkat yang rendah, sehingga pengguna menuntut adanya perbaikan atribut tersebut. Penyedia layanan angkutan penyeberangan sungai hendaknya melakukan usaha untuk meningkatkan kepuasan pengguna yang berarti pula bahwa atribut-atribut ini perlu di-manage agar kepuasan pengguna dapat diraih.

2. Kuadran B

Pada posisi ini, jika dilihat dari kepentingan pengguna, atribut-atribut produk berada pada tingkat tinggi, dan dilihat dari kepuasannya, pengguna merasakan tingkat yang tinggi juga. Hal ini menuntut penyedia layanan angkutan penyeberangan sungai untuk dapat mempertahankan posisinya, karena atribut-atribut inilah yang telah menarik pengguna.

3. Kuadran C

Pada posisi ini, jika dilihat dari kepentingan pengguna, atribut-atribut produk kurang dianggap penting, tetapi jika dilihat dari tingkat kepuasan pengguna cukup baik. Namun, penyedia layanan angkutan transportasi mengabaikan atribut-atribut yang terletak pada posisi ini.

4. Kuadran D

Pada posisi ini, jika dilihat dari kepentingan pengguna, atribut-atribut produk kurang dianggap penting, tetapi jika dilihat dari tingkat kepuasannya, pengguna merasa sangat puas.

d. Customer Satisfaction Index (CSI)

Pengukuran terhadap indeks kepuasan pelanggan (*Customer Satisfaction Index*) diperlukan karena hasil dari pengukuran tersebut dapat digunakan sebagai acuan untuk menentukan sasaran di tahun mendatang. Tanpa adanya indeks kepuasan pelanggan tidak mungkin top management dapat menentukan target dalam peningkatan kepuasan pelanggan. Selain itu indeks juga diperlukan karena proses pengukuran kepuasan pelanggan bersifat kontinue. Cara menghitung indeks kepuasan pelanggan adalah :

a) Menghitung *Weighting Factors* (WF)

Fungsi dari median importance score atau skor median tingkat kepentingan masing-masing atribut dalam bentuk % dari total median importance score atau skor median tingkat kepentingan untuk seluruh atribut yang diuji.

b) Menghitung *Weighted Score* (WS)

Fungsi dari median *satisfaction score* atau skor median tingkat kepuasan masing-masing atribut dikalikan dengan *Weighting Factors* (WF) masing-masing atribut.

c) Menghitung *Weighted Median Total* (WMT)

Total dari nilai *Weighted Score* (WS) keseluruhan

d) Indeks Kepuasan Pelanggan

Perhitungan dari *Weighted Median Total* (WMT) dibagi skala maksimum atau *high test scale* dikali 100%.

Pada umumnya, bila nilai CSI di atas 50 persen maka dapat dikatakan bahwa pengguna jasa sudah merasa puas sebaliknya bila nilai CSI di bawah 50 persen pengguna jasa belum dikatakan puas. Nilai CSI dalam penelitian ini dibagi dalam lima kriteria dari tidak puassampai dengan sangat puas seperti yang terdapat pada Tabel :

Tabel 4. Index CSI Aritonang

No	Nilai CSI (%)	Keterangan (CSI)
1	81% - 100%	Sangat Puas
2	66% - 80.99%	Puas
3	51% - 65.99%	Cukup Puas
4	35% - 50.99%	Kurang Puas

5	0% - 34.99%	Tidak Puas
---	-------------	------------

Sumber : Tabel index CSI Aritonang

Setelah mendapatkan nilainya kita hanya perlu menyamakan nilainya dengan tabel diatas. Sehingga dapat disimpulkan berapa kepuasan konsumen terhadap layanan yang diberikan.

G. Definisi Operasional

Definisi operasional memuat arti dari variable yang digunakan dalam penelitian ini :

1. **Aksesibilitas** adalah mencakup kemudahan mencapai lokasi penyeberangan, waktu tempuh dalam penyeberangan, kapasitas penyeberangan, frekuensi pelayanan penyeberangan, dan kemudahan cara pembayaran.
2. **Mobilitas** adalah pengguna penyeberangan mudah melakukan pergerakan atau alih tempat.
3. **Ketersediaan** adalah kesiapan kapal penyeberangan untuk dapat digunakan atau dioperasikan dalam waktu yang telah ditentukan.
4. **Keterjangkauan** adalah biaya tarif angkutan penyeberangan tidak melebihi persentase tertentu dari pendapatan rumah tangga.
5. **Ketepatan** adalah kesesuaian dengan kebutuhan sehingga penumpang merasa nyaman saat melakukan perjalanan.

6. **Keandalan** adalah perubahan layanan harus segera diinformasikan kepada pengguna jasa.
7. **Keselamatan** adalah penumpang terhindar dari resiko kecelakaan yang disebabkan oleh manusia, kendaraan, jalan, dan/atau lingkungan.
8. **Keamanan** adalah setiap penumpang, dan kendaraan terbebas dari gangguan perbuatan melawan hukum, dan/atau rasa takut dalam berlalu lintas.
9. **Informasi** adalah tersedianya informasi tentang jalur, tariff, rute, jadwal di tempat yang mudah diakses.
10. **Keterlibatan masyarakat** adalah masyarakat diberi peluang untuk memberikan masukan yang kritis dan konstruktif.
11. **Menghemat waktu** adalah layanan penyeberangan harus dapat menghemat waktu, bukan sebaliknya.
12. **Manfaat ekonomi** adalah layanan angkutan penyeberangan harus dapat meningkatkan akses masyarakat ke berbagai bentuk sumber pendapatan produktif serta dapat menciptakan peluang ekonomi dan investasi.

BAB IV

HASIL DAN PEMBAHASAN

A. Sejarah Angkutan Penyebarangan Sungai Jene'berang

Dalam perjalanan sejarah nasional, nama Gowa sudah tak asing lagi di telinga masyarakat Sulawesi Selatan. Sejak abad ke-15, Kerajaan Gowa merupakan salah satu kerajaan maritim di Provinsi Sulawesi Selatan. Kini, banyak bagian di wilayah Kabupaten Gowa telah tersentuh modernitas. Hal itu dilihat dari sejumlah aspek yang menampilkan pembangunan-pembangunan kekinian, misalnya Jembatan Barombong dan Jembatan Kembar di atas Sungai Jeneberang.

Kedua jembatan itu dibangun tentu untuk mempermudah akses warga yang tinggal di sekitaran aliran Sungai Jeneberang. Meski infrastruktur modern, sampai saat ini, masyarakat sekitar Sungai Jeneberang tak meninggalkan katinting sebagai moda transportasi andalan.

Katinting adalah sebuah perahu kecil dengan mesin. Katinting tetap hadir di tengah gempuran transportasi modern yang beberapa di antaranya hadir dengan sistem online, meski angkutan umum ini tanpa alat navigasi canggih maupun alat keselamatan.

Bagi warga di Dusun Kaccia, Desa Bontolempangan, Kecamatan Bontolempangan maupun warga Dusun Tamala'lang, Desa Tamalerang, dan warga Desa Taeng, Kecamatan Pallangga, katinting menjadi angkutan utama untuk menjangkau wilayah tertentu di Kota Makassar yang lebih maju sistem transportasinya.

"Sistem transportasi sungai jadi pilihan alternatif dan utama untuk mengatasi masalah jarak, kemudian waktu tempuh bagi warga tiga desa di Kabupaten Gowa menuju Kota Makassar. Karena solusi ini memiliki dampak sistemik yang positif terhadap kehidupan sekitarnya," kata Nur Zakaria Leo, warga Kabupaten Gowa. Zakaria yang juga Head Departemen Geografi Universitas Negeri Makassar itu melanjutkan, bila sungai dimanfaatkan menjadi sarana transportasi, secara otomatis kedalaman, lebar, sampai sedimentasi sungai selalu terpelihara. Alhasil, banjir dapat teratasi.

Sebaliknya, bila sungai di perkotaan tidak dimanfaatkan sebagai sarana transportasi, sungai akan menyempit dan dangkal karena tidak ada pemeliharaan dan perhatian rutin.

Sampai saat ini, Sungai Jeneberang selalu dimanfaatkan sebagai akses transportasi sehingga sungai secara otomatis terpelihara dengan baik. Meski sejumlah bendungan dan dua jembatan penghubung sudah dibangun di sini, masyarakat tetap memilih katinting sebagai sarana transportasi mereka.

"Masyarakat sekitar daerah aliran sungai (DAS) Jeneberang masih memanfaatkan sungai sebagai media transportasi untuk ke Makassar. Kendati sejumlah peristiwa perahu terbalik dan meninggalnya penumpang sudah sering terjadi menimpa sistem transportasi tua tersebut," ujar Zakaria.

Ada tiga titik *standing area* atau tempat menunggu penyeberangan di Sungai Jeneberang di wilayah Mallengkeri Kota Makassar dengan kondisi apa adanya. Masyarakat selalu menunggu atau turun di tiga titik itu ketika menggunakan Katinting.

Cukup dengan uang sebesar Rp 2.000 per sekali menyeberang, baik warga Kota Makassar maupun Kabupaten Gowa, dapat menikmati serunya transportasi sungai tanpa alat navigasi dan alat keselamatan tersebut.

Salah satu pemilik warung di salah satu 'dermaga' Katinting, Tajuddin Daeng Nassa mengatakan, alat transportasi itu tak pernah sepi penumpang. Banyak masyarakat yang menggunakannya, seperti pedagang maupun buruh.

"Kios kecil ini saya buat untuk warga yang mau istirahat minum kopi. Sebab, mereka harus menunggu perahu dari seberang sungai, dan rata-rata warga Gowa itu menyeberang membawa sayur mayur. Selebihnya dari mereka yang setiap hari menyeberang berprofesi buruh," kata Tajuddin.

Angkutan penyeberangan sungai yang ada di Desa Taeng merupakan moda angkutan yang sangat membantu bagi aktifitas sehari-hari warga masyarakat Desa Taeng, meskipun angkutan penyeberangan yang ada masih jauh dari kata modern.



GAMBAR 10 PETA



Berikut hasil survey lapangan jumlah penumpang yang menggunakan angkutan penyeberangan Sungai Jeneberang di Desa Taeng Kabupaten Gowa yang dilakukan selama 3 hari yang mencakup 2 hari sibuk atau hari kerja dan 1 hari libur. Perhitungan jumlah penumpang dilakukan tiap satu jam, untuk lebih jelasnya disajikan dalam tabel :

Tabel 5. Data Jumlah Penumpang

NO	HARI	06:00-08:00		11:00-13:00		17:00-19:00		KAPAL
		PERGI	PULANG	PERGI	PULANG	PERGI	PULANG	
1	SENIN	186	32	68	46	24	216	2
2	KAMIS	194	42	72	38	20	228	2
3	MINGGU	78	39	51	42	48	164	2

Sumber : hasil survey lapangan tahun 2017

B. Gambaran Umum Responden

Responden dalam penelitian ini adalah masyarakat yang bermukim dilingkup wilayah Desa Taeng sebagai pengguna jasa angkutan penyeberangan sungai Jeneberang di Desa Taeng Kabupaten. Responden yang menjadi objek dalam penelitian ini berjumlah 100 orang. Ini sesuai dengan metode pengambilan sampel yang dipakai dalam penelitian ini yaitu *purposive sampling*.

Berdasarkan data dari 100 responden, melalui daftar pertanyaan didapat kondisi responden tentang umur, pendidikan, pekerjaan, pendapatan per bulan, tujuan penggunaan angkutan penyeberangan sungai dan intensitas responden menggunakan angkutan penyeberangan sungai. Penggolongan ini bertujuan untuk

mengetahui secara jelas dan akurat mengenai gambaran responden sebagai objek penelitian ini. Gambaran umum tersebut dapat dijelaskan sebagai berikut :

1. Deskripsi Responden Berdasarkan Umur
2. Deskripsi Responden Berdasarkan Pekerjaan
3. Deskripsi Responden Berdasarkan Pendidikan
4. Deskripsi Responden Berdasarkan Pendapatan
5. Deskripsi Responden Berdasarkan Tujuan Penggunaan Angkutan
Penyeberangan
6. Deskripsi Responden Berdasarkan Intensitas Penggunaan Angkutan
Penyeberangan

1. Deskripsi Responden Berdasarkan Umur

Kriteria responden berdasarkan usia dibagi kedalam 5 kategori yakni usia 18-25 Tahun, 25-35 Tahun, 35-45 Tahun, 45-55 Tahun, >55 Tahun.

Jumlah responden dan persentasenya dapat dilihat pada table 20 dibawah ini.

Tabel 6. Karakteristik Responden Berdasarkan Usia

NO.	UMUR	BANYAKNYA	PERSENTASE
		(JIWA)	(%)
1	18-25 Tahun	45 Orang	45
2	25-35 Tahun	15 Orang	15
3	35-45 Tahun	20 Orang	20
4	45-55 Tahun	18 Orang	18
5	>55 Tahun	2 Orang	2
Jumlah Total		100	100

Sumber : Pengolahan Data 2018

Berdasarkan table di atas, dapat diketahui bahwa dari 100 responden yang berusia 18-25 tahun sebanyak 45 orang atau (45%), yang berusia 25-35 tahun sebanyak 15 orang atau (15%), yang berusia 35-45 tahun sebanyak 20 orang atau (20%), yang berusia 45-55 tahun sebanyak 18 orang atau (18%), yang berusia >55 tahun sebanyak 2 orang atau (2%).

2. Deskripsi Responden Berdasarkan Pekerjaan

Kriteria responden berdasarkan pekerjaan dibagi kedalam 5 kategori yakni Pelajar/Mahasiswa, PNS/BUMN, Wiraswasta, IRT, Petani. Jumlah responden dan persentasenya dapat dilihat pada table dibawah ini.

Tabel 7. Karakteristik Responden Berdasarkan Pekerjaan

NO.	PEKERJAAN	BANYAKNYA	PERSENTASE
		(JIWA)	(%)
1	PELAJAR/MAHASISWA	28 Orang	28
2	PNS/BUMN	20 Orang	20
3	WIRASWASTA	32 Orang	32
4	IRT	16 Orang	16
5	PETANI	4 Orang	4
Jumlah Total		100	100

Sumber : Pengolahan Data 2018

Berdasarkan tabel diatas dapat diketahui bahwa dari 100 responden yang berstatus sebagai Pelajar/Mahasiswa sebanyak 28 orang atau (28%), yang berkerja sebagai PNS/BUMN 20 orang atau (20%), yang bekerja sebagai Wiraswasta sebanyak 32 orang atau (32%), yang bekerja sebagai IRT sebanyak 16 orang atau (16%), yang bekerja sebagai Petani sebanyak 4 orang atau (4%).

3. Deskripsi Responden Berdasarkan Pendidikan

Kriteria responden berdasarkan tingkat pendidikan dibagi dalam 5 kategori yakni SD, SMP, SMA, S1, S2/S3. Jumlah responden dan persentasinya dapat dilihat pada tabel dibawah ini.

Tabel 8. Karakteristik Responden Berdasarkan Tingkat Pendidikan

NO.	TINGKAT PENDIDIKAN	BANYAKNYA	PERSENTASE
		(JIWA)	(%)
1	SD	4	4
2	SMP	3	3
3	SMA	57	57
4	S1/LAINNYA	35	35
5	S2/S3	1	1
Jumlah Total		100	100

Sumber : Pengolahan Data 2018

Berdasarkan tabel diatas, dapat diketahui bahwa dari 100 responden yang berpendidikan SD sebanyak 4 orang atau (4%), yang berpendidikan SMP sebanyak 3 orang atau (3%), yang berpendidikan SMA sebanyak 57 orang atau (57%), yang berpendidikan S1/Lainnya sebanyak 35 orang atau (35%), yang berpendidikan S2/S3 sebanyak 1 orang atau (1%).

4. Deskripsi Responden Berdasarkan Tingkat Pendapatan

Kriteria responden berdasarkan tingkat pendapatan dibagi kedalam 5 kategori yakni kurang dari Rp 500.000, Rp 500.000- Rp 1.500.000, Rp 1.500.000-Rp 2.500.000, Rp 2.500.000-Rp 5.000.000, dan pendapatan lebih dari Rp 5.000.000. Jumlah responden dan persentasenya dapat dilihat pada tabel dibawah ini.

Tabel 9. Karakteristik Responden Berdasarkan Tingkat Pendapatan

NO.	TINGKAT PENDAPATAN	BANYAKNYA	PERSENTASE
		(JIWA)	(%)
1	<500.000 K	0 Orang	0
2	500 K-1500 K	35 Orang	35
3	1.500K-2.500 K	39 Orang	39
4	2.500K-5.000 K	26 Orang	26
5	>5.000 K	0 Orang	0
Jumlah Total		100	100

Sumber : Pengolahan Data 2018

Berdasarkan tabel diatas, dari 100 responden dapat diketahui jumlah pendapatan responden tiap bulannya. Pendapatan responden Rp. 500.000 – Rp 1.500.000 sebanyak 35 orang atau (35%), pendapatan responden Rp 1.500.000 – Rp 2.500.000 sebanyak 39 orang atau (39%), pendapatan responden Rp 2.500.000 – Rp 5.000.000 sebanyak 26 orang atau (26%).

5. Deskripsi Responden Berdasarkan Tujuan Penggunaan Angkutan Penyeberangan

Kriteria responden berdasarkan tujuan penggunaan angkutan penyeberangan dibagi kedalam 5 kategori yakni kerja, belanja, jalan-jalan, keluarga, dan lainnya. Jumlah responden dan persentasenya dapat dilihat pada tabel dibawah ini.

Tabel 10. Karakteristik Responden Berdasarkan Tujuan Penggunaan Angkutan Penyeberangan

NO.	TUJUAN PENGGUNAAN ANGKUTAN	BANYAKNYA	PERSENTASE
		(JIWA)	(%)
1	KERJA	52 Orang	52
2	BELANJA	16 Orang	16
3	JALAN-JALAN	4 Orang	4

NO.	TUJUAN PENGGUNAAN ANGKUTAN	BANYAKNYA	PERSENTASE
		(JIWA)	(%)
4	KELUARGA	0 Orang	0
5	LAINNYA	28 Orang	28
Jumlah Total		100	100

Sumber : Pengolahan Data 2018

Berdasarkan tabel diatas dari 100 responden dapat diketahui tujuan penggunaan angkutan penyeberangan untuk berangkat kerja sebanyak 52 orang atau (52%), belanja sebanyak 16 orang atau (16%), jalan-jalan sebanyak 4 orang atau (4%), dan Lainnya sebanyak 28 orang atau (28%).

6. Deskripsi Responden Berdasarkan Intensitas Penggunaan Angkutan Penyeberangan

Kriteria responden berdasarkan intensitas penggunaan angkutan penyeberangan dibagi menjadi 5 kategori yakni tidak pasti, 1-2 kali, 3-4 kali, 5-6 kali, dan setiap hari. Jumlah responden dan persentasenya dapat dilihat pada tabel dibawah ini :

Tabel 11. Karakteristik Responden Berdasarkan Intensitas Penggunaan Angkutan Penyeberangan

NO.	INTENSITAS PENGGUNAAN	BANYAKNYA	PERSENTASE
		(JIWA)	(%)
1	TIDAK PASTI	0 Orang	0
2	1- 2 KALI	12 Orang	12
3	3-4 KALI	48 Orang	48
4	5-6 KALI	27 Orang	27
5	SETIAP HARI	13 Orang	13
Jumlah Total		100	100

Sumber : Pengolahan Data 2018

Berdasarkan tabel diatas dapat diketahui bahwa responden yang menggunakan angkutan penyeberangan 1-2 kali dalam seminggu sebanyak 12 orang (12%), 3-4 kali dalam seminggu sebanyak 48 orang atau (48%), 5-6 kali dalam seminggu sebanyak 27 orang atau (27%), setiap hari sebanyak 13 orang atau (13%).

C. Metode Analisis

Untuk menjawab rumusan masalah yang ada pada lokasi angkutan penyeberangan Sungai Jeneberang yang menghubungkan Desa Taeng Kabupaten Gowa dan Kelurahan Mangasa Kota Makassar maka diperlukan metode analisis, yaitu:

1. Metode *Important Performance Analysis (IPA)* dan *Customer Satisfaction Index (CSI)*

a. Uji Validitas

Validitas menunjukkan sejauh mana skor/ nilai/ ukuran yang diperoleh

benar-benar menyatakan hasil pengukuran/ pengamatan yang ingin diukur (Agung dalam Ninditya Kharisma 2010). Validitas pada umumnya dipermasalahkan berkaitan dengan hasil pengukuran psikologis atau non fisik. Berkaitan dengan karakteristik psikologis, hasil pengukuran yang diperoleh sebenarnya diharapkan dapat menggambarkan atau memberikan

skor/ nilai suatu karakteristik lain yang menjadi perhatian utama. Macam validitas umumnya digolongkan dalam tiga kategori besar, yaitu validitas isi (content validity), validitas berdasarkan kriteria (criterion-related validity) dan validitas konstruk. Pada penelitian ini akan dibahas hal menyangkut validitas untuk menguji apakah pertanyaan-pertanyaan itu telah mengukur aspek yang sama. Untuk itu dipergunakanlah validitas konstruk.

Uji validitas dilakukan dengan mengukur korelasi antara variabel/item dengan skor total variable. Pada penelitian ini uji validasi dilakukan dengan menggunakan *software* SPSS 25.

Tabel 12. Hasil Uji Validasi Komponen Harapan

NO	ATRIBUT	Rhitung	Rtabel	KETERANGAN
1	A1	0.363	0.165	Valid
2	A2	0.285	0.165	Valid
3	A3	0.170	0.165	Valid
4	A4	0.208	0.165	Valid
5	A5	0.429	0.165	Valid
6	A6	0.674	0.165	Valid
7	A7	0.975	0.165	Valid
8	A8	0.263	0.165	Valid
9	A9	0.247	0.165	Valid
10	A10	0.586	0.165	Valid
11	A11	0.167	0.165	Valid
12	A12	0.380	0.165	Valid
13	A13	0.543	0.165	Valid
14	A14	0.683	0.165	Valid
15	A15	0.388	0.165	Valid
16	A16	0.503	0.165	Valid
17	A17	0.206	0.165	Valid

Sumber : Pengolahan Data 2018

Dari hasil tabel diatas dapat diketahui bahwa korelasi antara variable/atribut dengan skor total variable untuk instrumen harapan valid.

Berikut hasil uji validasi kenyataan :

Tabel 13. Hasil Uji Validitas Komponen Kenyataan

NO	ATRIBUT	Rhitung	Rtabel	KETERANGAN
1	A1	0.564	0.165	Valid
2	A2	0.392	0.165	Valid
3	A3	0.298	0.165	Valid
4	A4	0.800	0.165	Valid
5	A5	0.582	0.165	Valid
6	A6	0.594	0.165	Valid
7	A7	0.638	0.165	Valid
8	A8	0.417	0.165	Valid
9	A9	0.593	0.165	Valid
10	A10	0.412	0.165	Valid
11	A11	0.845	0.165	Valid
12	A12	0.849	0.165	Valid
13	A13	0.601	0.165	Valid
14	A14	0.933	0.165	Valid
15	A15	0.500	0.165	Valid
16	A16	0.552	0.165	Valid
17	A17	0.762	0.165	Valid

Sumber : Pengolahan Data 2018

Dari tabel diatas dapat diketahui bahwa korelasi antara variable/atribut dengan skor total variable untuk instrumen kenyataan valid.

b. Uji Reliabilitas

Pengujian reliabilitas instrument dilakukan dengan intenal konsistensi dengan menggunakan teknik *Alpha Cronbach* yaitu perhitungan yang dilakukan dengan mennghitung rata-rata interkolerasi di antara butir-butir pertanyaan dalam kuesioner, variable dikatakan reliable jika nilai

alphanya lebih dari 0,30. Dengan dilakukan uji reliabilitas maka akan menghasilkan suatu instrument yang benar-benar tepat dan akurat. Apabila koefisien reliabilitas instrument yang dihasilkan lebih besar berarti instrument tersebut memiliki reliabilitas yang cukup baik.

Berikut ini adalah hasil uji reliabilitas kuesioner untuk komponen harapan :

Tabel 14. Hasil Uji Reliabilitas Komponen Harapan

Case Processing Summary			
		N	%
Cases	Valid	100	100.0
	Excluded ^a	0	.0
	Total	100	100.0
a. Listwise deletion based on all variables in the procedure.			

Reliability Statistics	
Cronbach's Alpha	N of Items
.472	17

Sumber : Pengolahan data 2018

Berikut ini adalah hasil uji Reliabilitas kuesioner untuk komponen kenyataan :

Tabel 15. Hasil Uji Reliabilitas Komponen Kenyataan

Case Processing Summary			
		N	%
Cases	Valid	100	100.0
	Excluded ^a	0	.0

	Total	100	100.0
a. Listwise deletion based on all variables in the procedure.			

Reliability Statistics	
Cronbach's Alpha	N of Items
.888	17

Sumber : Pengolahan data 2018

Berdasarkan tabel di atas, dapat dilihat bahwa rHitung untuk komponen harapan sebesar 0.472. Sedangkan untuk nilai rHitung untuk komponen kenyataan 0.888. Sehingga nilai *Alpha* pada komponen harapan dan kenyataan melebihi 0.14. Maka dapat dikatakan bahwa butir pertanyaan yang terdapat pada kuesioner komponen kenyataan dan harapan reliable.

c. *Important Performance Analysis* (IPA)

Important Performance Analysis dilakukan dengan menghitung skor total kinerja pelayanan dan kepentingan pengguna angkutan penyeberangan sungai Jeneberang di Desa Taeng Kabupaten Gowa. Selanjutnya dilakukan perhitungan nilai X (rata-rata skor kinerja) dan Y (rata-rata skor kepentingan)

1) Tingkat kesesuaian

Pada metode *Importance Performance Analysis* (IPA) juga terdapat perhitungan untuk menentukan urutan prioritas layanan, yang

diukur dengan tingkat kesesuaian untuk menentukan prioritas perbaikan layanan terbaik untuk mencapai kepuasan Pelanggan.

- Menghitung skor kinerja dan kepentingan

Contoh perhitungan skor kinerja dan harapan diambil dari atribut

A1.

$$\begin{aligned} \text{Kinerja (X)} &= (5 \times 0) + (4 \times 27) + (3 \times 63) + (2 \times 0) + (1 \times 10) \\ &= 0 + 108 + 189 + 0 + 10 \\ &= 307 \end{aligned}$$

$$\begin{aligned} \text{Kepentingan (Y)} &= (5 \times 17) + (4 \times 63) + (3 \times 20) + (2 \times 0) + (1 \times 0) \\ &= 85 + 252 + 60 + 0 + 0 \\ &= 397 \end{aligned}$$

- Menghitung tingkat kesesuaian

$$\begin{aligned} \text{Tingkat kesesuaian (\%)} &= (307 : 397) \times 100\% \\ &= 0.7733 \times 100\% \\ &= 77.33 \% \end{aligned}$$

Tabel 16. Hasil Tingkat Kesesuaian

NO	ATRIBUT	Kinerja	Kepentingan	Tingkat Kesesuaian
		(X)	(Y)	(%)
	Aksesibilitas (<i>Accessibility</i>)			
1	A1	307	397	77.33
2	A2	308	435	70.80
3	A3	304	423	71.87
4	A4	311	394	78.93
5	A5	305	415	73.49
	Mobilitas (<i>Mobility</i>)			

NO	ATRIBUT	Kinerja	Kepentingan	Tingkat Kesesuaian
		(X)	(Y)	(%)
6	A6	302	408	74.02
	Ketersediaan (<i>Availability</i>)			
7	A7	289	428	67.52
	Keterjangkauan (<i>Affordability</i>)			
8	A8	341	430	79.30
	Ketepatan (<i>Appropriateness</i>)			
9	A9	303	444	68.24
	Keandalan (<i>Reliability</i>)			
10	A10	280	392	71.429
	Keselamatan (<i>Safety</i>)			
11	A11	270	450	60
	Keamanan (<i>Security</i>)			
12	A12	295	440	67.05
	Informasi (<i>Information</i>)			
13	A13	327	387	84.50
	keterlibatan Masyarakat (<i>Public Involvement</i>)			
14	A14	323	383	84.33
	Menghemat waktu (<i>Time Saving</i>)			
15	A15	318	433	73.44
	Manfaat Ekonomi (<i>Economic Benefit</i>)			
16	A16	291	387	75.19
17	A17	276	416	66.35

Sumber : Pengolahan data 2018

Setelah dilakukan perhitungan tingkat kesesuaian, untuk skor pengambilan keputusan, diambil dari rata-rata tingkat kesesuaian itu sendiri. Dimana skor pengambilan keputusan yang didapat adalah 73.16 %. Nilai skor pengambilan keputusan akan dibandingkan

n dengan tingkat kesesuaian, apabila nilai tingkat kesesuaian kecil dari nilai skor pengambilan keputusan maka atribut tersebut perlu adanya perbaikan (*Action*) dan

bila tingkat kesesuaian lebih besar dari skor pengambilan keputusan maka atribut tersebut perlu dipertahankan (*Hold*)

- Jika tingkat kesesuaian kecil dari 73.16 % maka perlu adanya perbaikan yang ditandai dengan huruf A (*Action*)
- Jika tingkat kesesuaian besar dari 73.16 % maka perlu mempertahankan atribut tersebut yang ditandai dengan huruf H (*Hold*)

Tabel 17. Hold and Action

NO	ATRIBUT	Tingkat Kesesuaian	Skor Keputusan	Hold/Action
		(%)	(%)	
	Aksesibilitas (Accessibility)			
1	A1	77.33	73.16	H
2	A2	70.80	73.16	A
3	A3	71.87	73.16	A
4	A4	78.93	73.16	H
5	A5	73.49	73.16	H
	Mobilitas (Mobility)			
6	A6	74.02	73.16	H
	Ketersediaan (Availability)			
7	A7	67.52	73.16	A
	Keterjangkauan (Affordability)			
8	A8	79.30	73.16	H
	Ketepatan (Appropriateness)			
9	A9	68.24	73.16	A
	Keandalan (Reliability)			
10	A10	71.43	73.16	A
	Keselamatan (Safety)			
11	A11	60	73.16	A
	Keamanan (Security)			
12	A12	67.05	73.16	A
	Informasi (Information)			
13	A13	84.50	73.16	H
	keterlibatan Masyarakat (Public Involvement)			

NO	ATRIBUT	Tingkat Kesesuaian	Skor Keputusan	Hold/Action
		(%)	(%)	
14	A14	84.33	73.16	H
	Menghemat waktu (Time Saving)			
15	A15	73.44	73.16	H
	Manfaat Ekonomi (Economic Benefit)			
16	A16	75.19	73.16	H
17	A17	66.35	73.16	A

Sumber : Pengolahan data 2018

2) Diagram Kartesius

Tujuan digunakan diagram kartesius adalah untuk melihat secara lebih terperinci mengenai atribut-atribut yang perlu untuk dilakukan perbaikan dan atribut yang perlu dipertahankan oleh penyedia jasa angkutan penyeberangan sungai Jeneberang di Desa Taeng Kabupaten Gowa, dimana diagram kartesius ini terbagi dalam 4 kuadran, yaitu A, B, C, dan D.

Langkah-langkah sebelum memetakan data kedigram kartesius ini, adalah terlebih dahulu dengan menentukan nilai rata-rata setiap atribut yaitu X dan Y, dimana nilai perhitungannya telah kita peroleh dari perhitung yang dilakukan sebelumnya. Adapun hasil perhitungannya dapat dilihat tabel berikut :

Tabel 18. Nilai Diagram Kartesius

INDIKATOR	ATRIBUT	TINGKAT KINERJA	TINGKAT KEPENTINGAN
		(X)	(Y)
AKSESIBILITAS	A1	3.07	3.97
	A2	3.08	4.35
	A3	3.04	4.23

INDIKATOR	ATRIBUT	TINGKAT KINERJA	TINGKAT KEPENTINGAN
		(X)	(Y)
	A4	3.11	3.94
	A5	3.05	4.15
MOBILITAS	A6	3.02	4.08
KETERSEDIAAN	A7	2.89	4.28
KETERJANGKAUAN	A8	3.41	4.30
KETEPATAN	A9	3.03	4.44
KEANDALAN	A10	2.80	3.92
KESELAMATAN	A11	2.70	4.50
KEAMANAN	A12	2.95	4.40
INFORMASI	A13	3.27	3.87
KETERLIBATAN MASYARAKAT	A14	3.23	3.83
MENGHEMAT WAKTU	A15	3.18	4.33
MANFAAT EKONOMI	A16	2.91	3.87
	A17	2.76	4.16

Sumber : Pengolahan data 2018

Adapun hasil pembagian setiap Kuadran ditampilkan pada gambar sebagai berikut :

Tabel 19. Diagram Kartesius

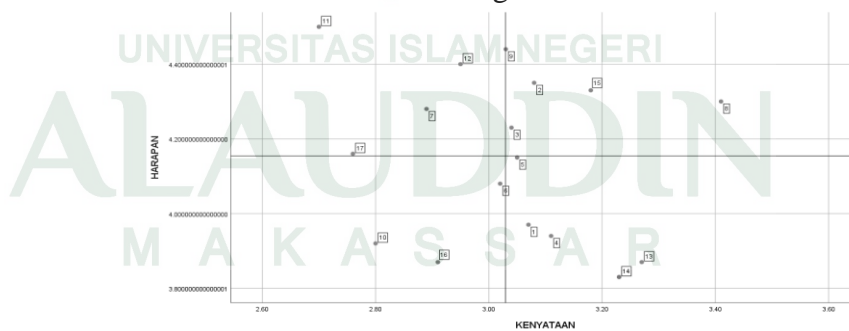

Sumber : Pengolahan data 2018

Setelah dilakukan perhitungan menggunakan diagram kartesius didapat hasil atribut-atribut yang perlu untuk dilakukan perbaikan, dimana atribut

tersebut dinilai tidak memuaskan para pengguna jasa layanan angkutan penyeberangan sungai Jeneberang di Desa Taeng Kabupaten Gowa. Atribut yang harus diperbaiki adalah atribut yang berada pada kuadran A. Adapun atribut yang harus diperbaiki pada kuadran A adalah :

Tabel 20. Hasil Perhitungan Diagram Kartesius pada Kuadran A

Atribut	Pertanyaan
A7	Kesiapan kapal penyeberangan untuk dapat digunakan atau dioperasikan dalam waktu yang telah ditentukan
A11	Penumpang terhindar dari resiko kecelakaan yang disebabkan oleh manusia, kendaraan, jalan, dan/atau lingkungan
A12	setiap Penumpang, dan kendaraan terbebas dari gangguan perbuatan melawan hukum, dan /atau rasa takut dalam berlalu lintas
A17	menciptakan peluang ekonomi dan investasi

Sumber : Pengolahan data 2018

Untuk atribut-atribut yang harus dipertahankan oleh pihak penyedia jasa layanan angkutan penyeberangan sungai Jeneberang setelah dilakukannya perhitungan menggunakan diagram kartesius adalah atribut-atribut yang berada pada kuadran B, karena pada atribut yang berada pada kuadran B dianggap pengguna sudah dapat memenuhi apa yang mereka inginkan. Adapun atribut yang harus dipertahankan adalah :

Tabel 21. Hasil Perhitungan Diagram Kartesius pada Kuadran B

Atribut	Pertanyaan
A2	waktu tempuh dalam penyeberangan
A3	kapasitas penyeberangan
A8	Biaya tarif angkutan penyeberangan tidak melebihi persentase tertentu dari pendapatan rumah tangga
A9	kesesuaian dengan kebutuhan sehingga penumpang merasa nyaman saat melakukan perjalanan
A15	layanan penyeberangan harus dapat menghemat waktu, bukan sebaliknya

Sumber : Pengolahan data 2018

Atribut yang memiliki penilaian rendah karena atribut-atribut ini kurang dianggap penting oleh pengguna dan penyedia layanan jasa juga tidak memberikan pelayanan atau perhatian khusus, atribut ini dianggap tidak memberikan dampak yang besar bagi penyedia layanan jasa angkutan penyeberangan sungai Jeneberang. Adapun atribut yang berada pada kuadran C adalah :

Tabel 22. Hasil Perhitungan Diagram Kartesius pada Kuadran C

Atribut	Pertanyaan
A6	pengguna penyeberangan mudah melakukan pergerakan atau alih tempat
A10	Perubahan layanan harus segera diinformasikan kepada pengguna jasa
A16	layanan angkutan penyeberangan harus dapat meningkatkan akses masyarakat ke berbagai bentuk sumber pendapatan produktif

Sumber : Pengolahan data 2018

Untuk atribut yang ada pada kuadran D adalah atribut yang tidak dianggap penting bagi pengguna, namun pihak penyedia layanan angkutan penyeberangan memberikan pelayanan yang berlebihan sehingga atribut ini dianggap berlebihan. Namun tidak menutup kemungkinan atribut ini juga akan mendapatkan perhatian yang lebih dari pengguna angkutan penyeberangan sungai Jeneberang di Desa Taeng Kabupaten Gowa. Adapun atribut yang berada pada kuadran D adalah :

Tabel 23. Hasil Perhitungan Diagram Kartesius pada Kuadran D

Atribut	Pertanyaan
A1	kemudahan mencapai lokasi penyeberangan

Atribut	Pertanyaan
A4	frekuensi pelayanan penyeberangan
A5	kemudahan cara pembayaran
A13	Tersedianya informasi tentang jalur, tarif, rute, jadwal di tempat yang mudah diakses
A14	Masyarakat diberi peluang untuk memberikan masukan yang kritis dan konstruktif

Sumber : Pengolahan data 2018

d. *Customer Satisfaction Index* (CSI)

Tahap selanjutnya dari pengolahan data harapan dan kenyataan pelayanan jasa ini adalah mengukur tingkat kepuasan konsumen dengan membuat *Customer Satisfaction Index* (CSI). CSI digunakan untuk mengetahui tingkat kepuasan konsumen secara menyeluruh dengan melihat tingkat kenyataan dari tiap variabel pernyataan kualitas pelayanan.

1) Menentukan *Mean Importance Score* (MIS) dan *Mean Satisfaction Score* (MSS)

Mean Importance Score (MIS) adalah rata-rata skor pentingnya suatu atribut yang berasal dari rata-rata harapan tiap konsumen.

Sedangkan *Mean Satisfaction Score* (MSS) adalah rata-rata kenyataan suatu atribut yang berasal dari rata-rata kinerja perusahaan yang dirasakan oleh konsumen.

Rata-rata hasil keseluruhan nilai harapan dan kinerja tiap variabel dapat dilihat pada tabel berikut :

Tabel 24. Rekapitulasi Nilai MIS dan MSS

NO	TOTAL HARAPAN	NILAI MIS	TOTAL KINERJA	NILAI MSS
1	397	3.97	307	3.07

NO	TOTAL HARAPAN	NILAI MIS	TOTAL KINERJA	NILAI MSS
2	435	4.35	308	3.08
3	423	4.23	304	3.04
4	410	4.10	311	3.11
5	415	4.15	305	3.05
6	408	4.08	302	3.02
7	428	4.28	289	2.89
8	430	4.30	341	3.41
9	444	4.44	303	3.03
10	392	3.92	280	2.80
11	450	4.50	270	2.70
12	440	4.40	295	2.95
13	387	3.87	309	3.09
14	383	3.83	323	3.23
15	433	4.33	318	3.18
16	387	3.87	291	2.91
17	416	4.16	276	2.76

Sumber : Pengolahan data 2018

2) Membuat *Weight Factors* (WF)

Langkah selanjutnya adalah membuat *Weight Factors* (WF) atau Faktor Tertimbang. Bobot ini merupakan persentase nilai MIS per-atribut terhadap total MIS seluruh atribut. Berikut adalah rekapitulasi hasil perhitungan nilai *Weight Factors* (WF):

Tabel 25. Rekapitulasi Nilai MIS dan MF

NO	NILAI MIS	NILAI WF (%)
1	3.97	5.61
2	4.35	6.15
3	4.23	5.98
4	4.10	5.79
5	4.15	5.86
6	4.08	5.76
7	4.28	6.05

NO	NILAI MIS	NILAI WF (%)
8	4.30	6.08
9	4.44	6.27
10	3.92	5.54
11	4.50	6.36
12	4.40	6.22
13	3.87	5.47
14	3.83	5.41
15	4.33	6.12
16	3.87	5.47
17	4.16	5.88
JUMLAH		100

Sumber : Pengolahan data 2018

3) Membuat *Weight Score* (WS)

Membuat *Weight Score* (WS) atau skor tertimbang merupakan perkalian antara WF dengan rata – rata tingkat kepuasan atau *Mean Satisfaction Score* (MSS). Berikut adalah rekapitulasi hasil perhitungan *Weight Score* (WS) :

Tabel 26. Rekapitulasi Nilai WS

NO	NILAI WF (%)	NILAI MSS	NILAI WS
1	5.61	3.07	0.17
2	6.15	3.08	0.19
3	5.98	3.04	0.18
4	5.79	3.11	0.18
5	5.86	3.05	0.18
6	5.76	3.02	0.17
7	6.05	2.89	0.17
8	6.08	3.41	0.21
9	6.27	3.03	0.19
10	5.54	2.80	0.16
11	6.36	2.70	0.17
12	6.22	2.95	0.18

NO	NILAI WF (%)	NILAI MSS	NILAI WS
13	5.47	3.09	0.17
14	5.41	3.23	0.17
15	6.12	3.18	0.19
16	5.47	2.91	0.16
17	5.88	2.76	0.16
TOTAL			3.02

Sumber : Pengolahan data 2018

4) Menentukan *Customer Satisfaction Index* (CSI)

Nilai persentase CSI dihitung dengan membagi skor tertimbang dengan skala maksimum yang digunakan.

$$\begin{aligned}
 CSI &= \frac{\sum WS}{HS} \\
 &= \frac{3.02}{5} \\
 &= 60.4 \%
 \end{aligned}$$

$\sum WS$ = Total skor tertimbang

HS = *Highest Scale* atau skala maksimum yang digunakan

Jadi tingkat pilihan masyarakat Desa taeng terhadap penggunaan angkutan penyeberangan di sungai Jeneberang berdasarkan metode analisis *Customer Satisfaction Index* (CSI) sebesar 60,4 %.

2. Metode Analisis Deskriptif Kualitatif

Untuk menjawab rumusan masalah yang kedua, peneliti menggunakan analisis deskriptif kualitatif untuk mengembangkan teori yang telah dibangun dari data yang didapatkan di lokasi penelitian. Peneliti menjabarkan kondisi

eksisting Sungai Jeneberang dilihat dari hasil metode analisis *Important Performance Analysis* (IPA) yang berada pada kuadran A. Adapun item pertanyaan yang berada pada kuadran A adalah :

a. Kesiapan kapal penyeberangan untuk dapat digunakan atau dapat dioperasikan dalam waktu yang telah ditentukan.

1) Kondisi eksisting

Berdasarkan hasil pengamatan dan survey lapangan yang dilakukan oleh peneliti sesuai dengan kondisi eksisting yang ada pada lokasi angkutan penyeberangan sungai Jeneberang diketahui bahwa pada jam-jam padat atau sibuk, kapal penyeberangan yang beroperasi tidak dapat memuat penumpang secara bersamaan.

2) Gejala

Dari gambaran kondisi eksisting atribut pertanyaan pertama yang berada pada kuadran A, yaitu tentang kesiapan kapal penyeberangan untuk dapat digunakan atau dapat dioperasikan dalam waktu yang telah ditentukan menimbulkan gejala berupa waktu tempuh yang dilakukan oleh penumpang menjadi lebih lama dibanding pada saat bukan waktu padat.

3) Kondisi

Dari gambaran kondisi eksisting atribut pertanyaan pertama yang berada pada kuadran A, yaitu tentang kesiapan kapal penyeberangan untuk dapat digunakan atau dapat dioperasikan dalam waktu yang telah ditentukan menimbulkan kondisi berupa penumpukan atau antrian penumpang.

Gambar 11. Penumpukan Penumpang



Gambar 12. Antrian Penumpang



4) Masalah

Dari gambaran kondisi eksisting atribut pertanyaan pertama yang berada pada kuadran A, yaitu tentang kesiapan kapal penyeberangan untuk dapat digunakan atau dapat dioperasikan dalam waktu yang telah ditentukan disebabkan karna hanya terdapat 2 buah kapal angkutan penyeberangan yang beroperasi. Kapal angkutan tersebut memiliki panjang 11,5 meter, lebar kapal 4 meter, menggunakan mesin 8 PK, serta dapat menampung 20 orang penumpang dan 14 kendaraan (motor).

5) Solusi

Untuk mengatasi masalah yang terjadi pada item pertanyaan pertama yang ada di kuadran A adalah pihak penyedia angkutan penyeberangan perlu melakukan renovasi pada kapal yang digunakan agar kapasitas muatan bisa lebih maksimal sehingga tidak terjadi lagi penumpukan atau antrian penumpang pada saat jam-jam sibuk.

b. Penumpang terhindar dari resiko kecelakaan yang disebabkan oleh manusia, kendaraan, jalan, dan/atau lingkungan

1) Kondisi eksisting

Berdasarkan hasil pengamatan dan survey lapangan yang dilakukan oleh peneliti sesuai dengan kondisi eksisting yang ada pada lokasi angkutan penyeberangan sungai Jeneberang diketahui bahwa pihak penyedia angkutan penyeberangan sungai dan pemerintah Kabupaten Gowa belum mengutamakan keselamatan dan kenyamanan

penumpang yang menggunakan angkutan penyeberangan sungai Jeneberang.

2) Gejala

Dari gambaran kondisi eksisting atribut pertanyaan kedua yang berada pada kuadran A, yaitu tentang penumpang terhindar dari resiko kecelakaan yang disebabkan oleh manusia, kendaraan, jalan, dan/atau lingkungan menimbulkan gejala berupa kerugian dan ketidaknyamanan penumpang ketika terjadi kecelakaan.

3) Kondisi

Dari gambaran kondisi eksisting atribut pertanyaan kedua yang berada pada kuadran A, yaitu tentang penumpang terhindar dari resiko kecelakaan yang disebabkan oleh manusia, kendaraan, jalan, dan/atau lingkungan menimbulkan kondisi seperti tenggelamnya kapal angkutan penyeberangan yang beroperasi di sungai Jeneberang dan penumpang terjatuh dari kenderaannya ketika menuju ke lokasi angkutan penyeberangan.

4) Masalah

Dari gambaran kondisi eksisting atribut pertanyaan kedua yang berada pada kuadran A, yaitu tentang penumpang terhindar dari resiko kecelakaan yang disebabkan oleh manusia, kendaraan, jalan, dan/atau lingkungan disebabkan karena :

- a) Kapal yang digunakan untuk beroperasi masih tergolong tradisional dan pihak penyedia angkutan belum maksimal dalam mengantisipasi ketika terjadi kecelakaan seperti tenggelamnya kapal angkutan yang digunakan untuk beroperasi di alur penyeberangan sungai Jeneberang di Desa taeng.



Gambar 13. Kapal Angkutan Penyeberangan

- b) Kondisi jalan menuju lokasi penyeberangan sebahagian masih tanah, sehingga ketika musim hujan tidak sedikit pengguna angkutan penyeberangan sungai Jeneberang di Desa Taeng terjatuh akibat kondisi jalan yang licin.

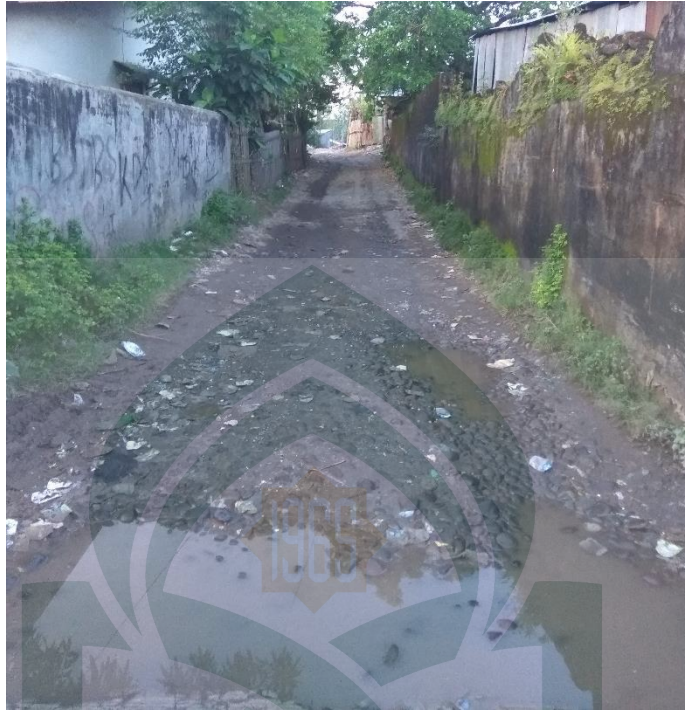

Gambar 14. Kondisi Jalan Menuju Lokasi Penyeberangan

5) Solusi

Untuk mengatasi masalah yang terjadi pada item pertanyaan kedua yang ada di kuadran A adalah :

- a) Pihak pemerintah setempat seharusnya melakukan pengawasan terhadap aktifitas penyeberangan sungai yang ada di Desa Taeng terutama ketika musim hujan tiba. Selain itu, pihak penyedia angkutan penyeberangan harus menyiapkan alat bantu berupa pelampung bagi penumpang.
- b) Pihak pemerintah setempat harusnya melakukan peningkatan terhadap kualitas jalan yang menuju lokasi angkutan penyeberangan sungai Jeneberang di Desa Taeng.

c. Setiap penumpang, dan kendaraan terbebas dari gangguan perbuatan melawan hukum, dan/atau rasa takut dalam berlalu lintas

1) Kondisi eksisting

Berdasarkan hasil pengamatan dan survey lapangan yang dilakukan oleh peneliti sesuai dengan kondisi eksisting yang ada pada lokasi angkutan penyeberangan sungai Jeneberang diketahui bahwa pada malam hari penumpang dan kendaraan merasa takut dalam berlalu lintas.

2) Gejala

Dari gambaran kondisi eksisting atribut pertanyaan ketiga yang berada pada kuadran A, yaitu tentang Setiap penumpang, dan kendaraan terbebas dari gangguan perbuatan melawan hukum, dan/atau rasa takut dalam berlalu lintas menimbulkan gejala berupa rasa was-was atau merasa tidak aman ketika melakukan perjalanan di malam hari menggunakan angkutan penyeberangan sungai Jeneberang di Desa Taeng.

3) Kondisi

Dari gambaran kondisi eksisting atribut pertanyaan ketiga yang berada pada kuadran A, yaitu tentang Setiap penumpang, dan kendaraan terbebas dari gangguan perbuatan melawan hukum, dan/atau rasa takut dalam berlalu lintas menimbulkan kondisi seperti rawannya terjadi

perbuatan melawan hukum dilokasi angkutan penyeberangan sungai Jeneberang di Desa Taeng.

4) Masalah

Dari gambaran kondisi eksisting atribut pertanyaan ketiga yang berada pada kuadran A, yaitu tentang Setiap penumpang, dan kendaraan terbebas dari gangguan perbuatan melawan hukum, dan/atau rasa takut dalam berlalu lintas disebabkan karna tidak adanya lampu penerang disepanjang jalur menuju lokasi angkutan penyeberangan sungai, dan lampu penerangan yang ada di lokasi penyeberangan masih minim atau hanya menggunakan lampu seadanya.



Gambar 15. Lampu Penerangan di Lokasi Penyeberangan

5) Solusi

Untuk mengatasi masalah yang terjadi pada item pertanyaan ketiga yang ada di kuadran A adalah pihak pemerintah setempat

seharusnya menyediakan lampu penerang disepanjang jalur menuju lokasi penyeberangan sungai dan di lokasi penyeberangan sungai Jeneberang di Desa Taeng.

d. Menciptakan peluang ekonomi dan investasi

1) Kondisi eksisting

Berdasarkan hasil pengamatan dan survey lapangan yang dilakukan oleh peneliti sesuai dengan kondisi eksisting yang ada pada lokasi angkutan penyeberangan sungai Jeneberang diketahui bahwa alur penyeberangan sungai Jeneberang di Desa taeng hanya sebagai jalur alternatif bagi masyarakat Desa Taeng sehingga hanya terdapat 1 warung di lokasi ini.



Gambar 16. Warung di Lokasi Penyeberangan

2) Gejala

Dari gambaran kondisi eksisting atribut pertanyaan keempat yang berada pada kuadran A, yaitu tentang Menciptakan peluang ekonomi dan investasi menimbulkan gejala berupa masyarakat yang berada di sekitar lokasi penyeberangan sungai Jeneberang di Desa Taeng tidak merasakan adanya peluang ekonomi dan investasi yang berdampak kepada mereka dengan adanya alur penyeberangan sungai Jeneberang di Desa Taeng ini.

3) Kondisi

Dari gambaran kondisi eksisting atribut pertanyaan keempat yang berada pada kuadran A, yaitu tentang Menciptakan peluang ekonomi dan investasi menimbulkan kondisi seperti warung yang tersedia di lokasi penyeberangan sungai Jeneberang di Desa Taeng sepi terhadap pembeli/pengunjung.

4) Masalah

Dari gambaran kondisi eksisting atribut pertanyaan keempat yang berada pada kuadran A, yaitu tentang Menciptakan peluang ekonomi dan investasi disebabkan karena angkutan penyeberangan sungai Jeneberang di Desa Taeng hanya sebagai jalur alternatif yang hanya sering digunakan oleh masyarakat Desa Taeng ketika terjadi kemacetan di jembatan kembar yang menghubungkan antara Kabupaten Gowa dan Kota Makassar.

5) Solusi

Untuk mengatasi masalah yang terjadi pada item pertanyaan keempat yang ada di kuadran A adalah pemerintah setempat seharusnya memikirkan konsep pengembangan wisata angkutan penyeberangan sungai sehingga jalur penyeberangan angkutan sungai Jeneberang di Desa Taeng tidak hanya dijadikan sebagai jalur alternatif bagi masyarakat Desa Taeng tetapi juga menjadi objek wisata.



Gambar 17. Wisata Sungai di Surabaya



Gambar 18. Konsep Wisata Sungai

3. Kajian Islami Terkait Penelitian Ini

Betapa bahagianya menjadi umat Nabi Muhammad *Shallallahu 'alaihi wa sallam*. Setiap tuntunan-Nya senantiasa menawarkan solusi dan kemudahan. Tidaklah terlewat satu pun kebaikan melainkan beliau ajarkan kepada umatnya dan tidaklah ada satu keburukan, melainkan beliau mewanti-wanti mereka agar terhindar darinya.

Lihatlah apa yang dicontohkan Sang Nabi tatkala bayang-bayang musibah yang menakutkan datang silih berganti menghampiri anak Adam. Beliau ajarkan kepada umatnya pentingnya berdoa memohon perlindungan kepada Allah dari kematian yang mengerikan. Termasuk di dalamnya adalah kecelakaan jatuh dari pesawat terbang, tenggelam, terbakar, dan tertimpa tanah longsor. Dengan doa, hati menjadi tenang, menyandarkan segala harapan kepada Yang Maha mengabulkan, sekaligus memupus rasa takut dan was-was dari setan.

“Dari Abul Yasar ia berkata, ‘Dahulu Rasulullah Shallallahu ‘alaihi wa sallam berdoa, ‘Ya Allah, sesungguhnya aku berlindung kepada-Mu dari terjatuh dari tempat yang tinggi, dari tertimpa bangunan (termasuk terkena benturan keras dan tertimbun tanah longsor), dari tenggelam, dan dari terbakar. Aku juga berlindung kepada-Mu dari campur tangan syetan ketika akan meninggal. Aku juga berlindung kepada-Mu dari meninggal dalam keadaan lari dari medan perang. Aku juga berlindung kepada-Mu dari

meninggal karena tersengat hewan beracun’’ (HR. al-Nasa’i no. 5531, dinilai shahih oleh Syaikh al-Albani).

Barangkali di antara kita ada yang bertanya-tanya, bukankah dalam hadits banyak disebutkan bahwa mati karena tenggelam, terbakar, dan tertimpa bangunan akan mengantarkan seseorang meraih status *syahid* di akhirat? Benar, Rasulullah *Shallallahu ‘alaihi wa sallam* mengabarkan kepada kita bahwa ada tujuh golongan *syuhada* selain yang mati di medan perang.

“Mati syahid selain yang terbunuh di jalan Allah, ada tujuh, mati karena penyakit tha’un (lepra) syahid, mati karena tenggelam syahid, mati karena sakit tulang rusuk syahid, mati karena sakit di dalam perut syahid, mati karena terbakar syahid, mati karena tertimpa bangunan (benturan keras) syahid, dan wanita yang mati karena mengandung (atau melahirkan) syahid’’ (HR. Abu Dawud no 3111, dinilai shahih oleh Syaikh al-Albani).

Demikian juga Ibnu Hajar *rahimahullah* menukikan sebuah hadits yang diriwayatkan oleh al-Thabrani dari hadits Ibnu Mas’ud bahwa orang yang mati karena terjatuh dari puncak gunung dan mati karena dimakan binatang buas termasuk syahid di sisi Allah (*Fathul Bari, Bab al-Syahadah Sab’un Siwal Qatl*).

Poin-poin berikut ini akan membantu menjelaskan kepada kita sebab dianjurkannya berlindung kepada Allah dari kematian yang mengerikan :

a. Kematian dalam kondisi tersebut sangat keras dan melelahkan. Boleh jadi seseorang ketika mengalami hal itu imannya tidak kokoh, sehingga syetan mampu menggelincirkannya dari iman. Sementara itu, manusia adalah makhluk yang lemah, mudah putus asa, sehingga selayaknya memohon agar diberikan kemudahan, lebih-lebih pada kondisi ketika akan meninggal. Berikut penjelasan Ibnu At-Tiin *rahimahullah* yang dinukil oleh Ibnu Hajar *rahimahullah* dalam *Fathul Bari* tentang sebab orang-orang yang mati karena musibah di atas mendapat gelar *syahid* di akhirat, tidak lain karena meninggalnya dalam keadaan yang sangat berat.

“Ibnu At-Tiin berkata, ‘Semua yang tertimpa musibah ini merasakan sakit kematian yang keras, Allah karuniakan itu kepada umat Nabi Muhammad *shallallahu ‘alaihi wa sallam* sebagai penghapus dosa-dosa dan tambahan pahala bagi mereka yang mengantarkan mereka mencapai derajat para *syuhada*’” (Bab *al-Syhadah Sab’un Siwal Qatl*).

b. Kematian dalam kondisi tersebut biasanya datang mendadak. Boleh jadi seseorang pada saat itu terjadi padanya belum bertaubat. Boleh jadi juga saat itu mereka belum melunasi hutang, juga belum berwasiat kepada orang yang berhak mendapatkan wasiat, dan orang-orang terdekatnya, sehingga hak-hak orang lain belum ia tunaikan. Padahal setiap orang akan dimintai pertanggungjawaban pada hari kiamat terkait hak orang

lain yang belum ia kembalikan kepada pemiliknya, meskipun ia orang yang mati *syahid*. Demikian Sang Nabi telah mewanti-wanti umatnya,

“Orang yang mati syahid akan diampuni seluruh dosanya, kecuali hutang” (HR. Muslim no. 1886).

- c. Belum tentu mati syahid. Para ulama, di antaranya adalah Syaikhul Islam Ibnu Taimiyah *rahimahullah* dalam *Al-Fatawa Al-Kubra* (3/22), mengecualikan bagi orang yang bepergian naik kapal dalam kondisi sedang bermaksiat lalu tenggelam, tidak termasuk yang mendapatkan *kesyahidan*. Demikian juga pendapat Syaikh Shalih al-Munajjid *hafizhahullah* tentang orang yang bepergian untuk melakukan maksiat, seperti orang yang naik kapal untuk berzina dan minum khomr, dan yang semisalnya lalu tenggelam, maka ia tidak mendapatkan *kesyahidan*.

Kesimpulan, meskipun meninggal karena tenggelam, terjatuh dari tempat yang tinggi, terbakar, tertimpa benda keras, dan semisalnya itu mengantarkan seseorang meraih *syahid* di akhirat, akan tetapi banyak *nash-nash* yang menganjurkan kita untuk berlindung dari kematian yang mengerikan tersebut. Apabila seorang mukmin meninggal dalam keadaan tersebut dan tidak sedang bermaksiat, maka ia memperoleh *kesyahidan*. Akan tetapi ia tidak boleh berharap mati yang demikian, justru sebaliknya ia memohon kepada Allah

Ta'ala agar terhindar darinya sebagaimana yang telah diajarkan oleh Rasulullah *Shallallahu 'alaihi wa sallam*.

Wallahu a'lam.



BAB V

PENUTUP

A. Kesimpulan

Adapun kesimpulan yang menjadi jawaban atas rumusan masalah dalam penelitian ini yakni sebagai berikut :

1. Tingkat pilihan masyarakat Desa taeng terhadap penggunaan angkutan penyeberangan di sungai Jeneberang berdasarkan metode analisis *Customer Satisfaction Index* (CSI) sebesar 60,4 %.
2. Kebutuhan angkutan penyeberang Sungai Jeneberang di Desa Taeng Kabupaten Gowa adalah :
 - a. Pihak penyedia angkutan penyeberangan perlu melakukan renovasi pada kapal yang digunakan agar kapasitas muatan bisa lebih maksimal sehingga tidak terjadi lagi penumpukan atau antrian penumpang pada saat jam-jam sibuk.
 - b. Pihak pemerintah setempat seharusnya melakukan pengawasan terhadap aktifitas penyeberangan sungai yang ada di Desa Taeng terutama ketika musim hujan tiba. Selain itu, pihak penyedia angkutan penyeberangan harus menyiapkan alat bantu berupa pelampung bagi penumpang. Dan Pihak pemerintah setempat harusnya melakukan peningkatan terhadap kualitas jalan yang menuju lokasi angkutan penyeberangan sungai Jeneberang di Desa Taeng.

- c. Pihak pemerintah setempat seharusnya menyediakan lampu penerang disepanjang jalur menuju lokasi penyeberangan sungai dan di lokasi penyeberangan sungai Jeneberang di Desa Taeng.
- d. Pemerintah setempat seharusnya memikirkan konsep pengembangan wisata angkutan penyeberangan sungai sehingga jalur penyeberangan angkutan sungai Jeneberang di Desa Taeng tidak hanya dijadikan sebagai jalur alternatif bagi masyarakat Desa Taeng tetapi juga menjadi objek wisata.

B. Saran

Berdasarkan hasil analisis, pembahasan serta kesimpulan maka penelitian ini merekomendasikan beberapa hal sebagai saran dalam rangka perbaikan layanan angkutan penyeberangan sungai Jeneberang khususnya di wilayah penelitian ini, yakni sebagai berikut :

1. Untuk meminimalisir tingkat kecelakaan berupa tenggelamnya kapal angkutan penyeberangan di sungai Jeneberang kiranya pemerintah lebih memperhatikan sistem keselamatan dan kelayakan kapal yang beroperasi sehingga kedepannya tidak ada lagi kecelakaan yang terjadi.
2. Bagi pemerintah Kabupaten Gowa dan Kota Makassar perlu memikirkan konsep pengembangan wisata angkutan penyeberangan Sungai sehingga kedepannya bisa menjadi pemasukan bagi daerah.

DAFTAR PUSTAKA

- Agus Salim. 2002. *Perubahan Sosial; Sketsa Teori dan Refleksi Metodologi Kasus di Indonesia*. Yogyakarta: PT Tiara Wacana.
- Agus Maryono, *Menangani Banjir, Kekeringan dan Lingkungan*, Yogyakarta: Gadjah Mada University Pers, 2005.
- Anselm. Strauss, Corbin. Juliet. 2003. *Dasar Dasar Penelitian Kualitatif*. Yogyakarta: Pustaka Pelajar
- Arika, 2012. *Studi Pengembangan Sistem Transportasi Penyeberangan Pulau Seram-Ambon*. Jurnal Volume 4 Nomor 2. Fakultas Teknik, Universitas Pattimura, Ambon.
- Arika, 2010. *Analisis Kebutuhan Transportasi Penyeberangan Pada Lintasan Waipirit-Hunimua*. Jurnal Volume 4 Nomor 2. Fakultas Teknik, Universitas Pattimura, Ambon.
- Brierly, GJ & KA Fryirs. 2005. *Geomorphology and River Management: Applications of The River Styles Framework*. Malden: Blackwell Publishing.
- Chandrawidjaja, Robert. 1998. *Navigasi Perairan Daratan*. Banjarmasin: Fakultas Teknik Universitas Lambung Mangkurat.
- Darmadi, Muhammad Zainul Arifin, Imma Widyawati Agustin, 2016. *Kajian Tingkat Kepuasan Pengguna Jasa Terhadap Kinerja Pelayanan Angkutan*

Penyeberangan Lintas Kariangau-Penajam, Balikpapan. Jurnal Volume 14, Nomor 1. Fakultas Teknik, Universitas Brawijaya, Malang.

Dra. Lina Marlia, CES, Direktorat Jenderal Penataan Ruang, Kementerian Pekerjaan Umum, 2009

Hamzah. 2009. Teori Motivasi dan pengukurannya, (Jakarta : PT Bumi Aksara)

Jayadinata, T. Johara (1999). *Tata Guna Tanah dalam Perencanaan Pedesaan Perkotaan dan Wilayah*. Institut Teknologi Bandung.

Kamaluddin, 1987, *Ekonomi Transportasi*, Jakarta: Ghalia.

Keputusan Menteri Perhubungan Nomor 73 Tahun 2004 tentang Penyelenggaraan Angkutan Sungai dan Danau

Khisty, C. Jotin dan B. Kent Lall. 2005. *Dasar-Dasar Rekayasa Transportasi*. Edisi Ketiga Jilid 1. Jakarta: Penerbit Erlangga.

Kodoatie, J.R. dan R. Syarief, 2005. *Pengelolaan Sumber Daya Air Terpadu*. Andi Offset, Yogyakarta.

Munawar. (2005), *Dasar-Dasar Teknik Transportasi*, Graha Ilmu, Yogyakarta.

Morlok, E.K., (1988), *Pengantar Teknik dan Perencanaan Transportasi*, Penerbit Erlangga, Jakarta, Teknik Mesin, Institut Teknologi Bandung, 2008

Miro, F. 2005. *Perencanaan Transportasi untuk Mahasiswa, Perencana, dan Praktisi*. Erlangga. Jakarta.

Mandaku, (2010), “Analisis Kebutuhan Transportasi Penyeberangan Pada Lintasan Waipirit-Hunimua”- Jurnal Arika, Fakultas Teknik UNPATTI, Ambon

MN. Nasution, (2005), *Manajemen Mutu Terpadu (Total Quality Management)*, Jakarta: Ghalia Indonesia.

M. Quraish Shihab, *Al-Quran dan Maknanya* (Jakarta:Lentera Hati)

Nasution. M. N., (2004), “Manajemen Transportasi”, Ghalia Indonesia, Jakarta.

Nasution. M. N., (2004), “*Manajemen Transportasi*”, Ghalia Indonesia, Jakarta.

Peraturan Pemerintah Nomor 82 Tahun 1999 tentang Angkutan di Perairan

PP. 35 Tahun 1991 tentang sungai

Sudaryoko, Y.. 1986. *Pedoman Penanggulangan Banjir*. Departemen Pekerjaan Umum Badan Penerbit Pekerjaan Umum

Tamin, Ofyar. Z, 1997, *Perencanaan dan Permodelan Transportasi*, Bandung: ITB Press.

Tamin, Ofyar.Z. 2000. *Perencanaan dan Pemodelan Transportasi*. Edisi Kedua. Bandung: Penerbit ITB.

UIN Alauddin Makassar, 2008, *Pedoman Penulisan Karya Tulis Ilmiah*, Alauddin Press, Makassar

Undang-Undang Nomor 21 Tahun 1992 tentang Pelayaran

Undang-Undang No. 22 Tahun 2009

Warpani, Suwardjoko. 1990. *Merencanakan Sistem Perangkutan*. Bandung : Penerbit ITB.

<https://muslim.or.id/24129-berlindung-dari-kecelakaan-dan-kematian-yang-mengerikan.html> diakses pada tanggal 9 april 2018.

<http://www.swaraguna.com/2015/12/surabaya-akan-bangun-wisata-sungai.html> diakses pada tanggal 9 april 2018.



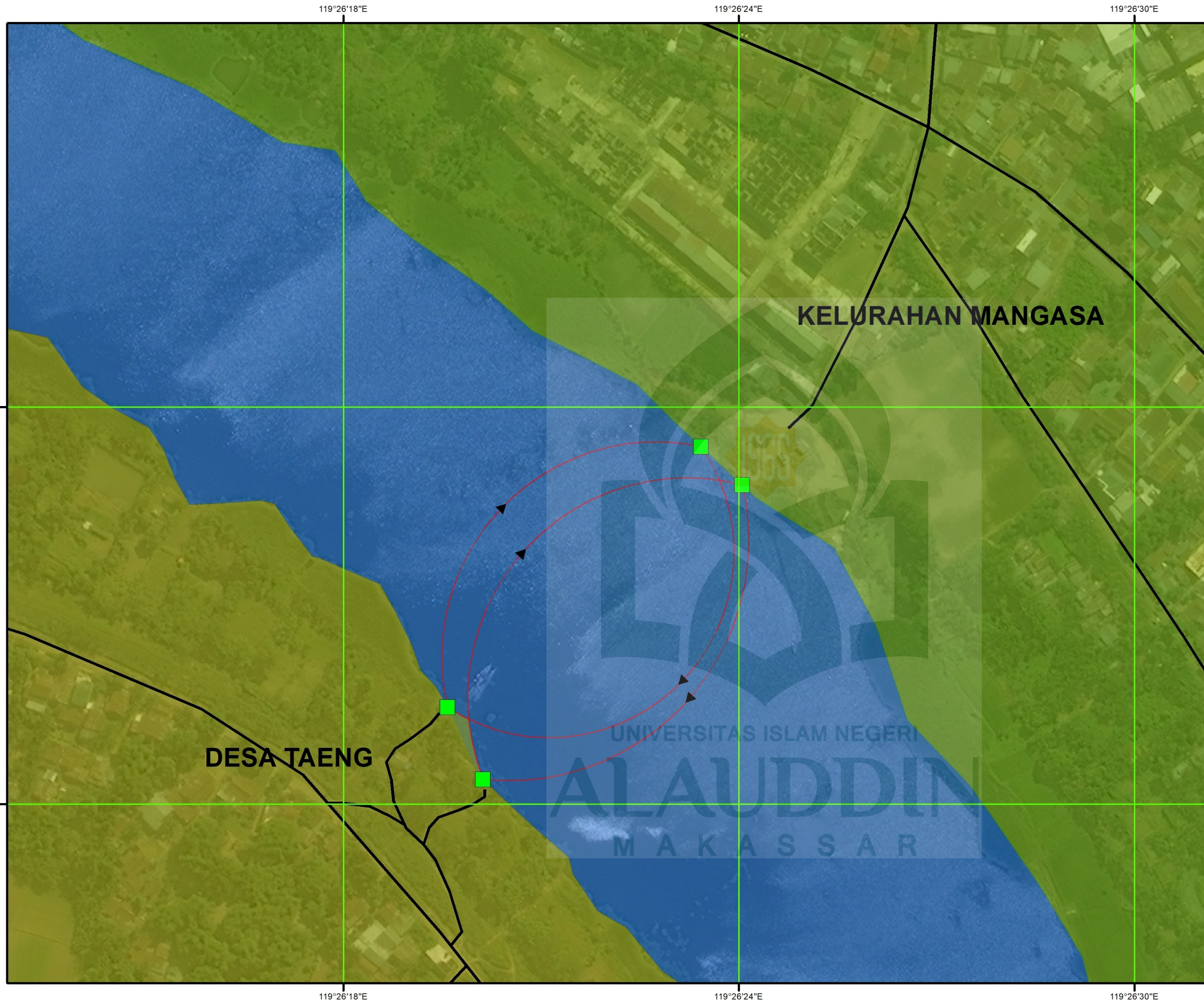

**PETA ALUR PENYEBERANGAN
(PENYEBERANGAN SUNGAI JENEBERANG DI DESA TAENG KABUPATEN GOWA)**



**TEKNIK PERENCANAAN WILAYAH DAN KOTA
FAKULTAS SAINS DAN TEKNOLOGI
UNIVERSITAS ISLAM NEGERI ALAUDDIN
2017**

JUDUL SKRIPSI :
ANALISIS KEBUTUHAN PENYEBERANGAN
SUNGAI JENEBERANG DI DESA TAENG
KABUPATEN GOWA

JUDUL GAMBAR :
PETA ALUR PENYEBERANGAN



LEGENDA :

- Jalan
- Dermaga
- Alur Penyeberangan
- Kelurahan Mangasa
- Desa Taeng
- Sungai Jeneberang

INDEKS PETA :

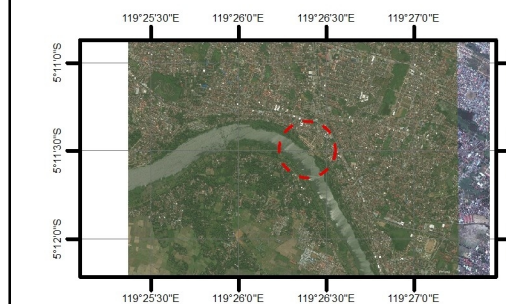

LOKASI PENELITIAN

SUMBER PETA :
1. CITRA SATELIT TAHUN 2016
2. HASIL SURVEY 2017

DAFTAR RIWAYAT HIDUP



Akbar Bahar Lahir di Malaysia tanggal 24 November tahun 1992, ia merupakan anak ke-1 dari-2 bersaudara dari pasangan **Bahar** dan **Badina** yang merupakan Suku Bugis yang tinggal dan menetap di Kabupaten Sinjai.

Ia menghabiskan pendidikan di tingkat sekolah dasar di SD Negeri 91 Bulupoddo Kabupaten Sinjai pada tahun 1999-2005, lalu pada akhirnya mengambil pendidikan sekolah menengah pertama di SMP Negeri 1 Bulupoddo Kabupaten Sinjai pada tahun 2005-2008 dan sekolah menengah atas di SMA Negeri 1 Sinjai Kabupaten Sinjai pada tahun 2008-2011. Hingga pada akhirnya mendapat kesempatan untuk melanjutkan pendidikan ke jenjang yang lebih tinggi di UIN Alauddin Makassar melalui penerimaan jalur Seleksi Nasional Masuk Perguruan Tinggi Negeri (SNMPTN) dan tercatat sebagai Alumni Mahasiswa Program Studi Sarjana (S1) pada Jurusan Teknik Perencanaan Wilayah dan Kota Fakultas Sains dan Teknologi Universitas Islam Negeri (UIN) Alauddin Makassar setelah berhasil menyelesaikan bangku kuliahnya selama 6 tahun 10 bulan 2 Hari.