

**SISTEM LAYANAN TOUR GUIDE PADA MUSEUM
LAGALIGO MENGGUNAKAN TEKNOLOGI QR BERBASIS
ANDROID**



SKRIPSI

**Diajukan untuk memenuhi salah satu syarat guna mencapai gelar
Sarjana Komputer pada Jurusan Teknik Informatika
Fakultas Sains dan Teknologi
UIN Alauddin Makassar**

Oleh:

**INDRA KURNIAWAN
NIM: 60200112098**

FAKULTAS SAINS DAN TEKNOLOGI

UIN ALAUDDIN MAKASSAR

2018

PERNYATAAN KEASLIAN SKRIPSI

Saya yang bertanda tangan di bawah ini:

Nama : Indra Kurniawan
NIM : 60200112098
Tempat/Tgl. Lahir : Jenepono, 13 Juli 1994
Jurusan : Teknik Informatika
Fakultas/Program : Sains dan Teknologi
Judul : Sistem Layanan *Tour Guide* pada Museum Lagaligo
Menggunakan Teknologi QR berbasis *Android*

Menyatakan dengan sebenarnya bahwa skripsi yang saya tulis ini benar merupakan hasil karya saya sendiri. Jika di kemudian hari terbukti bahwa ini merupakan duplikasi, tiruan, plagiat, atau dibuat oleh orang lain, sebagian atau seluruhnya, maka skripsi dan gelar yang diperoleh karenanya batal demi hukum.

Makassar, 22 Agustus 2018

Penyusun,

UNIVERSITAS ISLAM NEGERI

ALAUDDIN

M A K A S S A R

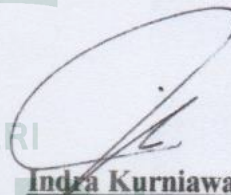

Indra Kurniawan
NIM : 60200112098

PERSETUJUAN PEMBIMBING

Pembimbing penulisan skripsi saudara **Indra Kurniawan : 60200112098**, mahasiswa Jurusan Teknik Informatika pada Fakultas Sains dan Teknologi Universitas Islam Negeri (UIN) Alauddin Makassar, setelah dengan seksama meneliti dan mengoreksi skripsi yang bersangkutan dengan judul, “**Sistem Layanan Tour Guide pada Museum Lagaligo Menggunakan Teknologi QR Berbasis Android**”, memandang bahwa skripsi tersebut telah memenuhi syarat-syarat ilmiah dan dapat disetujui untuk diajukan ke sidang Munaqasyah.

Demikian persetujuan ini diberikan untuk proses selanjutnya

Makassar, 22 Agustus 2018

Pembimbing I

Dr.H. Kamaruddin Tone, M.M.
NIP. 19571231 199203 1 002

Pembimbing II

A. Muhammad Svafar, S.T., M.T.
NIP. 70010063

UNIVERSITAS ISLAM NEGERI
ALAUDDIN
M A K A S S A R

PENGESAHAN SKRIPSI

Skripsi yang berjudul “Sistem Layanan *Tour Guide* pada Museum Lagaligo Menggunakan Teknologi QR berbasis *Android*” yang disusun oleh Indra Kurniawan, NIM 60200112098, mahasiswa Jurusan Teknik Informatika pada Fakultas Sains dan Teknologi UIN Alauddin Makassar, telah diuji dan dipertahankan dalam sidang *munaqasyah* yang diselenggarakan pada Hari Senin, Tanggal 27 Agustus 2018, dinyatakan telah dapat diterima sebagai salah satu syarat untuk memperoleh gelar Sarjana dalam Ilmu Teknik Informatika, Jurusan Teknik Informatika.

Makassar, 22 Agustus

2018

DEWAN PENGUJI :

| | | |
|---------------|---------------------------------|---------|
| Ketua | : Prof. Dr. H. Arifuddin, M.Ag. | (.....) |
| Sekretaris | : Antamil, S.T., M.T | (.....) |
| Munaqisy I | : Nur Afif, S.T.,M.T | (.....) |
| Munaqisy II | : Dr. M. Thahir Maloko, M. H.I | (.....) |
| Pembimbing I | : Dr. H. Kamaruddin Tone, M.M. | (.....) |
| Pembimbing II | : A. Muhammad Syafar, S.T., M.T | (.....) |

Diketahui oleh :

Dekan Fakultas Sains dan Teknologi

UIN Alauddin Makassar,



Prof. Dr. H. Arifuddin, M.Ag.

NIP. 19691205 199303 1 001

KATA PENGANTAR

بِسْمِ اللَّهِ الرَّحْمَنِ الرَّحِيمِ

Puji syukur penulis panjatkan kehadiran Allah swt. yang telah memberikan rahmat dan hidayah-Nya serta shalawat dan taslim kepada Nabi Muhammad saw. beserta keluarganya dan para sahabat, sehingga penulis dapat menyelesaikan skripsi dengan judul “Sistem Layanan Tour Guide pada Museum Lagaligo Menggunakan Teknologi QR Berbasis Android”. Skripsi ini disusun untuk memenuhi salah satu syarat memperoleh gelar Sarjana Universitas Islam Negeri Alauddin Makassar. Hasil penelitian ini diharapkan dapat menambah khasanah dan wawasan, khususnya di bidang teknologi, dan pendidikan.

Selama menyelesaikan penyusunan skripsi ini penulis telah banyak mendapat bantuan dari berbagai pihak, baik secara langsung maupun tidak langsung. Untuk itu, dengan segala kerendahan hati, penulis ingin menyampaikan ucapan terima kasih yang sebesar-besarnya kepada semua pihak yang turut membantu, khususnya kepada kedua orang tua Ayahanda Mashuri. dan Ibunda Salasia yang selalu memberikan semangat dan doa tiada henti, dukungan moral maupun material, kasih sayang yang tak ternilai harganya serta saudara-saudaraku tercinta yang selalu memberikan dukungannya. Serta ucapan terima kasih kepada :

1. Bapak Prof. Dr. H. Musafir Pababbari, M.Si. sebagai Rektor Universitas Islam Negeri (UIN) Alauddin Makassar.
2. Bapak Prof. Dr. H. Arifuddin, M. Ag. sebagai Dekan Fakultas Sains dan Teknologi Universitas Islam Negeri (UIN) Alauddin Makassar.

3. Bapak Faisal, S.T., M.T. sebagai Ketua Jurusan Teknik Informatika dan Bapak A. Muhammad Syafar, S.T., M.T. sebagai Sekretaris Jurusan Teknik Informatika.
4. Bapak Dr.H.Kamaruddin Tone,M.M. sebagai pembimbing I dan Bapak A. Muhammad Syafar, S.T., M.T sebagai pembimbing II yang telah membimbing dan membantu penulis untuk mengembangkan pemikiran dalam penyusunan skripsi ini hingga selesai.
5. Bapak Nur Afif,S.T.,M.T dan bapak Dr.M.Thahir Maloko,M.HI. sebagai penguji dalam menyelesaikan skripsi ini.
6. Seluruh dosen, staf dan karyawan Jurusan Teknik Informatika Fakultas Sains dan Teknologi UIN Alauddin Makassar yang telah banyak memberikan sumbangsih baik tenaga maupun pikiran.
7. Terkhusus kepada Amar Ma'ruf, S.Kom yang telah banyak membantu, meluangkan waktu dan membimbing penulis selama mengerjakan tugas akhir serta selalu memotivasi dan memberikan ide – ide yang membangun.
8. Terima kasih kepada Keluarga Besar Jurusan Teknik Informatika angkatan 2012 “INTEGE12” atas kebersamaan, kekeluargaan, dukungan, dan canda tawa yang sering kali muncul mewarnai hari-hari penulis selama duduk di bangku kuliah.
9. Terima kasih kepada Kedua adik saya Laksmi Juniarti dan Sulastri yang tidak henti memberikan dorongan semangat dan doa.
10. Terima kasih kepada Rahma Liwanty, S.Kom ysng selama pengerjaan tugas akhir ini selalu memberi dorongan dan semangat kepada penulis.
11. Semua pihak yang tidak dapat disebutkan satu per satu, yang telah dengan tulus ikhlas memberikan doa dan motivasi kepada penulis sehingga dapat terselesaikan skripsi ini.

Penulis sadar bahwa tentunya dalam penulisan skripsi ini masih banyak terdapat kekurangan untuk itu saran dan kritik dari pembaca yang sifatnya membangun sangat diharapkan, demi pengembangan kemampuan penulis kedepan.

Akhir kata, hanya kepada Allah swt. Penulis memohon ridho dan maghfirah-Nya, semoga keikhlasan dan bantuan yang telah diberikan kepada penulis dapat bernilai pahala disisi-Nya. Semoga karya ini dapat memberikan manfaat kepada mereka yang membutuhkan, semoga Allah swt. Melimpahkan rahmat-Nya kepada kita semua. Amin.

Makassar, 27 Agustus 2018
Penyusun,

Indra Kurniawan
NIM: 60200112098

UNIVERSITAS ISLAM NEGERI
ALAUDDIN
M A K A S S A R

ABSTRAK

Nama : Indra Kurniawan
Nim : 60200112098
Jurusan : Teknik Informatika
Judul : Sistem Layanan Tour Guide pada Museum Lagaligo
Menggunakan Teknologi QR Berbasis Android
Pembimbing I : Dr.H.Kamaruddin Tone, M.M.
Pembimbing II : A. Muhammad Syafar, S.T., M.T.

Museum hingga saat ini belum memperlihatkan orientasi memberikan manfaat kepada para pemangku kepentingan lintas sektor dan disiplin misalnya pemerintah, swasta dan masyarakat atau komunitas termasuk para pengunjung yang bergerak antara lain di bidang pendidikan, kebudayaan, pariwisata, ekonomi, pemasaran, dan bahkan dalam pengelolaannya belum menyesuaikan dengan kemajuan ilmu pengetahuan dan teknologi yang berkembang.

Tujuan dari penelitian ini adalah untuk memudahkan pengunjung Museum khususnya di Museum Lagaligo yang berada di Kota Makassar dalam mendapatkan informasi yang diinginkan dalam hal ini yaitu penjelasan tentang benda-benda bersejarah yang di pameran tanpa harus menunggu seorang Tour Guide untuk menjelaskannya.

Adapun jenis penelitian yang digunakan pada penelitian ini adalah penelitian eksperimental. Penelitian eksperimental merupakan penelitian yang bertujuan untuk mengidentifikasi hubungan sebab akibat dari satu atau lebih variabel terikat dengan melakukan manipulasi variabel bebas pada suatu keadaan yang terkendali. Hasil dari penelitian ini berupa aplikasi yang dapat memberikan pengunjung museum Lagaligo berupa informasi yang mereka ingin ketahui seputar benda-benda yang terpajang dalam museum melalui smartphone android mereka.

Kata Kunci: *Tour Guide, Museum, Mobile, Android.*

DAFTAR ISI

| | |
|---|-------------|
| SAMPUL | i |
| PERNYATAAN KEASLIAN SKRIPSI | ii |
| PERSETUJUAN PEMBIMBING | iii |
| PENGESAHAN SKRIPSI | iv |
| KATA PENGANTAR | v |
| ABSTRAK | viii |
| DAFTAR ISI | ix |
| DAFTAR TABEL | xi |
| DAFTAR GAMBAR | xii |
| BAB I PENDAHULUAN | 1 |
| A. Latar Belakang Masalah | 1 |
| B. Rumusan Masalah | 6 |
| C. Fokus Penelitian dan Deskripsi Fokus | 6 |
| D. Kajian Pustaka | 7 |
| E. Tujuan dan Kegunaan Penelitian..... | 9 |
| 1. Tujuan Penelitian..... | 9 |
| 2. Mamfaat Penelitian..... | 9 |
| BAB II TINJAUAN TEORITIS | 10 |
| A. Tinjauan Keislaman | 10 |
| B. Sistem Layanan..... | 12 |
| C. Tour Guide | 13 |
| D. QR (Quick Response) | 17 |
| E. Android | 20 |
| BAB III METODOLOGI PENELITIAN | 24 |
| A. Jenis dan Lokasi Penelitian | 24 |
| B. Instrumen Penelitian..... | 26 |
| 1. Perangkat Keras | 26 |
| 2. Perangkat Lunak..... | 27 |
| C. Teknik Pengolahan dan Analisis Data | 27 |
| 1. Pengolahan Data..... | 27 |
| 2. Analisis Data | 27 |
| D. Metode Perancangan | 28 |
| 1. Analisa Kebutuhan | 28 |
| 2. Desain Sistem..... | 29 |
| 3. Penulisan Kode Program..... | 29 |
| 4. Implementasi Sistem | 29 |
| 5. Evaluasi Sistem | 29 |

| | |
|---|-----------|
| E. Teknik Penguji | 30 |
| BAB IV ANALISIS DAN PERANCANGAN | 31 |
| A. Analisis Sistem..... | 31 |
| 1. Analisis Masalah | 31 |
| 2. Analisis Kebutuhan Sistem | 31 |
| 3. Analisis Kelemahan | 31 |
| B. Perancangan Sistem | 33 |
| 1. Use Case Diagram..... | 33 |
| 2. Class Diagram | 33 |
| 3. Sequence Diagram | 35 |
| 4. Activity Diagram | 41 |
| 5. Struktur Navigasi | 42 |
| 6. Perancangan Antarmuka (<i>Interface</i>) | 43 |
| BAB V IMPLEMENTASI DAN PENGUJIAN SISTEM..... | 54 |
| A. Implementasi..... | 54 |
| 1. Interface..... | 54 |
| B. Pengujian..... | 59 |
| 1. Prosedur Pengujian | 60 |
| 2. Hasil Pengujiann | 60 |
| 3. Kesimpulan Hasil Pengujian | 66 |
| C. Hasil Kusioner..... | 67 |
| BAB VI PENUTUP | 70 |
| A. Kesimpulan | 70 |
| B. Saran | 70 |
| DAFTAR PUSTAKA | 71 |
| LAMPIRAN | |
| DAFTAR RIWAYAT HIDUP | |

DAFTAR TABEL

| | |
|---|----|
| V.1 : Pengujian Menu Utama..... | 61 |
| V.2 : Pengujian menu Scan Barcode..... | 62 |
| V.3 : Pengujian menu Video | 63 |
| V.4 :Pengujian menu Maps | 63 |
| V.5 : Pengujian menu About..... | 64 |
| V.6 : Pengujian output Scan Barcode | 65 |
| V.7 : Pengujian kategori audio..... | 66 |



DAFTAR GAMBAR

| | |
|--|----|
| III.1 : Model <i>Waterfall</i> | 27 |
| IV.1 : <i>Use Case Diagram</i> | 33 |
| IV.2 : <i>Class Diagram</i> | 34 |
| IV.3 : Sequence Diagram Menu Utama/Home..... | 35 |
| IV.4 : Sequence Diagram Melihat Sejarah Benteng Fort Rotterdam | 36 |
| IV.5 : <i>Sequence Diagram</i> Melihat Tampilan Scan Barcode..... | 37 |
| IV.6 : <i>Sequence Diagram</i> Memutar Hasil Scan Barcode | 38 |
| IV.7 : <i>Sequence Diagram</i> Membuka Menu Maps | 39 |
| IV.8 : <i>Sequence Diagram</i> Membuka Menu Video | 40 |
| IV.9 : <i>Activity Diagram</i> Aplikasi Tour Guide Museum Lagaligo | 41 |
| IV.10 : Struktur Navigasi..... | 42 |
| IV.11 : Desain Antarmuka <i>Splashsreen</i> | 43 |
| IV.12 : Desain Antarmuka Menu Utama..... | 44 |
| IV.13 : Desain antarmuka menu <i>Home</i> | 45 |
| IV.14 : Desain antarmuka menu <i>Scan Barcode</i> | 47 |
| IV.15 : Desain antarmuka menu <i>Video</i> | 48 |
| IV.16 : Desain antarmuka menu <i>Maps</i> | 49 |
| IV.17 : Desain antarmuka menu <i>About</i> | 51 |
| IV.18 : Desain antarmuka tampilah hasil Scan..... | 52 |
| V.1 : <i>Splashscreen</i> | 53 |
| V.2 : Menu Home..... | 54 |
| V.3 : Menu <i>Scan Barcode</i> | 55 |
| V.4 : Hasil <i>Scan Barcode</i> | 56 |
| V.5 : Menu <i>Video</i> | 57 |
| V.6 : Menu <i>Maps</i> | 58 |
| V.7 : Menu <i>About</i> | 59 |

BAB I

PENDAHULUAN

A. Latar Belakang Masalah

Bangsa Indonesia merupakan bangsa yang memiliki banyak keragaman, baik dari segi adat, budaya, agama, suku dan bahasa sehingga negara Indonesia adalah negara yang kaya dengan sumber daya alamnya. Sumber daya alam tersebut jika dikelola dengan baik dapat dijadikan sebagai potensi untuk memakmurkan rakyat dan memajukan bangsa Indonesia. Salah satunya yang dapat dikembangkan adalah dalam bidang kepariwisataan. Seiring berjalannya waktu, pariwisata di Indonesia saat ini telah tumbuh dan berkembang dengan baik.

Sektor pariwisata merupakan alternatif pemasukan bagi pendapatan daerah maupun bagi devisa negara, bahkan bagi negara-negara maju sekalipun pariwisata serius untuk dikembangkan. Terkait dengan hal itu, dalam Undang-Undang Republik Indonesia No 9 tahun 1990 menyatakan bahwa kepariwisataan mempunyai peranan penting untuk memperluas dan pemeratakan kesempatan berusaha dan lapangan kerja, mendorong pembangunan daerah, memperbesar pendapatan nasional dalam rangka meningkatkan kesejahteraan dan kemakmuran rakyat serta memupuk rasa cinta tanah air, memperkaya kebudayaan nasional dan memantapkan pembinaannya dalam rangka memperkukuh jati diri bangsa dan mempererat persahabatan antar bangsa.

Umumnya peran museum di negara-negara maju sangat penting dalam memperkuat identitas masyarakat termasuk masyarakat sekitarnya. Kepedulian akan identitas masyarakat atau bangsa di negara maju terhadap perkembangan budaya beserta lingkungannya tercermin dari banyaknya minat orang untuk mengunjungi museum. Hal ini sangat kontras dengan kondisi di Indonesia. Persepsi masyarakat terhadap museum antara lain masih sebagai tempat penyimpanan benda-benda kuno yang sudah tidak berfungsi lagi pada masa sekarang, sebagai tempat untuk mengenal sejarah melalui benda yang dihasilkan oleh suatu masyarakat, serta sebagai tempat untuk hiburan atau berwisata di lingkungan museum. Bahkan dapat dikatakan sebagian besar museum di Indonesia saat ini lebih mencerminkan kesan formal seperti layaknya gedung perkantoran yang tidak saja kotor, kusam dan seram, tetapi juga kurang terlihat kesan memiliki daya tarik untuk mengundang minat masyarakat atau wisatawan untuk berkunjung ke museum.

Lebih jauh lagi adalah sebagian besar museum di Indonesia dibangun atau dikembangkan baru sampai pada peran tidak lebih untuk mengumpulkan, meregistrasi, mengkonservasi, dan menyimpan, belum sampai pada tahap menginformasikan dan memamerkan untuk kepentingan pemahaman dan apresiasi komunitas masyarakat sekelilingnya. Sehingga sangat disayangkan apabila museum sebagai jendela budaya dikembangkan, dikelola dan dinikmati hanya untuk dirinya sendiri.

Yang harus menjadi perhatian, museum hingga saat ini belum memperlihatkan orientasi memberikan manfaat kepada para pemangku

kepentingan lintas sektor dan disiplin misalnya pemerintah, swasta dan masyarakat atau komunitas termasuk para pengunjung yang bergerak antara lain di bidang pendidikan, kebudayaan, pariwisata, ekonomi, pemasaran, dan bahkan dalam pengelolaannya belum menyesuaikan dengan kemajuan ilmu pengetahuan dan teknologi yang berkembang.

Museum Lagaligo yang berada dalam kawasan Benteng Fort Rotterdam merupakan salah satu museum yang sering dikunjungi oleh wisatawan baik itu wisatawan local ataupun wisatawan dari mancanegara, dari kalangan dewasa hingga anak kecil. Sebagian besar sejarah seputar Sulawesi Selatan bisa kita ketahui dengan mengunjungi museum Lagaligo seperti bagaimana sejarah peradaban kerajaan-kerajaan besar yang berada di Sulawesi Selatan. Faktanya saat ini minat pengunjung untuk mengunjungi Museum Lagaligo bisa dikatakan sudah sangat berkurang dikarenakan perkembangan zaman, dalam hal ini kebanyakan masyarakat di saat sekarang ini lebih memilih mendatangi tempat-tempat yang lebih modern seperti Mall. Selain dari pengaruh zaman, minat pengunjung yang kurang dipengaruhi oleh pelayanan yang ada di Museum, pelayanan yang dimaksud, yaitu bagaimana pemandu (*Tour Guide*) dapat memberikan pelayanan berupa informasi yang diinginkan oleh pengunjung. Selain itu, informasi yang diberikan harus jelas dalam artian *Tour Guide* disini harus mengetahui betul tentang Sejarah benda-benda yang ada di museum.

Allah swt. berfirman dalam Al Quran surah al-Baqarah/2: 159, yang berbunyi:

إِنَّا لَذِينَ يَكْتُمُونَ مَا أَنْزَلْنَا مِنَ الْبَيِّنَاتِ وَالْهُدَىٰ مِنْ بَعْدِ مَا بَيَّنَّاهُ لِلنَّاسِ فِي الْكِتَابِ
 أُولَٰئِكَ يَلْعَنُهُمُ اللَّهُ وَيَلْعَنُهُمُ اللَّعِينُونَ ﴿١٥٩﴾

Terjemahnya:

Sesungguhnya orang-orang yang menyembunyikan apa yang telah kami turunkan berupa keterangan-keterangan (yang jelas) dan petunjuk, serta kami menerangkan kepada manusia dalam Al-Kitab, mereka itu dilaknati oleh Allah dan dilaknati (pula) oleh orang semua (makhluk) yang melaknat. (Kementrian Agama, 2017)

Dalam tafsir Al Misbah dijelaskan bahwa manusia sebagai makhluk ciptaan Tuhan hendaklah menyampaikan informasi kepada masyarakat umum, apalagi bagi orang-orang yang mempunyai informasi atau ilmu pengetahuan, maka orang tersebut tidak boleh menutupi atau tidak mau menyampaikan kepada orang lain. Karena pada dasarnya informasi merupakan amanah yang harus disampaikan secara benar, sehingga segala sesuatu disampaikan hendaknya sesuatu yang benar-benar sudah teruji kelayakan dan kebenarannya. Karena dari hasil informasi akan digunakan masyarakat luas. Agama sebagai kaidah dan sebagai perilaku merupakan pesan informasi kepada masyarakat agar berperilaku sesuai dengan perintah dan larangan Tuhan. (Shihab: 2002).

Turunnya Ayat ini berhubungan dengan kinerja pelayanan seorang Tour Guide Museum dalam menyampaikan informasi kepada pengunjung Museum. Pengunjung Museum yang datang mengharapkan sebuah informasi yang jelas dari seorang *Tour Guide* dengan menanyakan seputar benda yang ada dimuseum. *Tour Guide* sebagai seorang yang memandu pengunjung Museum harus betul bisa menyampaikan secara jelas informasi apa yang di inginkan pengunjung.

Selain Mengetahui sejarah, seorang *Tour Guide* juga di tuntut bisa berbahasa asing, sebab yang mengunjungi Museum bukan hanya Masyarakat Lokal tetapi juga pengunjung dari Manca Negara, jadi seorang *Tour Guide* minimal dapat berkomunikasi menggunakan bahasa Inggris agar pengunjung dari luar Negeri juga dapat mendapatkan informasi yang dia inginkan.

Allah swt. berfirman dalam Al Quran surah az-Zukhruf/42: 3, yang berbunyi:

إِنَّا جَعَلْنَاهُ قُرْءَانًا عَرَبِيًّا لَّعَلَّكُمْ تَعْقِلُونَ ﴿٣﴾

Terjemahnya:

Sesungguhnya Kami menjadikan Al Quran dalam bahasa Arab supaya kamu memahaminya.(Kementrian Agama, 2017)

Dalam tafsir Al Misbah dijelaskan bahwa (Sesungguhnya Kami menjadikan Al Quran) maksudnya, kami adakan Al Kitab ini (bacaan yang berbahasa Arab) atau memakai bahasa Arab (supaya kalian) memahami maknanya. Kami sungguh-sungguh menjadikan kitab suci itu menggunakan bahasa Arab agar kalian dapat mengetahui kemukjizatannya dan dapat merenungi maknanya (Shihab: 2002).

Menyikapi hal itu, dibutuhkan suatu sistem yang dapat membantu museum dan pengunjung museum dalam hal penyampaian seputar benda-benda bersejarah yang ada pada museum. Agar museum memiliki nilai lebih dan untuk pengunjung lebih dimudahkan dalam mendapatkan informasi.

Berdasarkan latar belakang tersebut, peneliti ingin merancang suatu aplikasi berbasis android untuk memudahkan pengunjung dalam mendapatkan

informasi pada museum Lagaligo, dengan judul “**Sistem Layanan Tour Guide pada Museum Lagaligo Menggunakan Teknologi QR Berbasis Android**”.

B. Rumusan Masalah

Berdasarkan latar belakang masalah yang telah dikemukakan di atas, maka fokus permasalahan yang akan dibahas yakni: Bagaimana membangun Sistem Layanan *Tour Guide* pada Museum Lagaligo Menggunakan Teknologi QR Berbasis Android?

C. Fokus Penelitian dan Deskripsi Fokus

Agar dalam pengerjaan tugas akhir ini dapat lebih terarah dan permasalahan tidak melebar maka fokus penelitian difokuskan pada pembahasan sebagai berikut:

1. Membangun Sistem Layanan *Tour Guide* pada Museum Lagaligo Menggunakan Teknologi QR Berbasis *Android*.
2. Target pengguna aplikasi ini adalah pengunjung Museum Lagaligo.
3. Aplikasi ini hanya mencakup informasi tentang benda bersejarah yang ada di museum Lagaligo Makassar.
4. Aplikasi ini berjalan pada *smartphone* berbasis sistem operasi *android* minimal *OS ice cream sandwich* dan maksimal resolusi layar 720 x 1280 *pixel*.

Untuk mempermudah pemahaman dan memberikan gambaran serta menyamakan persepsi antara penulis dan pembaca, maka dikemukakan penjelasan yang sesuai dengan deskripsi fokus dalam penelitian ini. Adapun deskripsi fokus dalam penelitian adalah:

1. Aplikasi ini dibangun untuk memberikan Informasi serta penjelasan tentang benda bersejarah yang ada pada Museum Lagaligo Makassar.
2. Informasi serta penjelasan yang disajikan melalui aplikasi ini merupakan sejarah yang dimiliki benda-benda yang ada pada museum Lagaligo.
3. Pemberian informasi tentang benda bersejarah adalah proses pembelajaran serta pemahaman mengenai sejarah yang terjadi di masa lampau.
4. Aplikasi ini memberikan informasi dengan cara menscan kode QR yang terdapat pada benda-benda yang ada di museum Lagaligo.
5. Informasi yang disajikan aplikasi ini berupa audio yang akan menjelaskan sejarah dari benda yang discan tersebut dengan pilihan dua bahasa, yakni bahasa Indonesia atau bahasa Inggris.

D. Kajian Pustaka

Beberapa penelitian sebelumnya yang diambil oleh peneliti sebagai bahan pertimbangan dan sumber referensi yang berhubungan dengan judul penelitian ini diantaranya sebagai berikut:

Haliq, (2015) Pada penelitiannya yang berjudul “*Aplikasi Tour Guide Wisata Pendakian Gunung Berbasis Android*” Penelitian diatas merancang sebuah aplikasi yang memberikan informasi masalah persiapan dan panduan dalam melakukan wisata pendakian Gunung.

Persamaan penelitian ini dengan penelitian diatas adalah sama-sama menampilkan informasi kepada wisatawan, sedangkan perbedaannya adalah penelitian diatas memberikan informasi tentang kondisi gunung sedangkan pada penelitian ini memberikan informasi tentang benda bersejarah.

Hasan, (2015) Pada penelitiannya yang berjudul “*Pemamfaatan QR code Scanner untuk aplikasi penampil data koleksi pamer di museum Negeri Sonobudoyo Berbasis Android*” Peneliti diatas merancang sebuah sistem untuk mempermudah pengunjung museum dalam mendapat informasi secara realtime.

Persamaan penelitian ini dengan penelitian diatas adalah pada latar belakang masalah yang terfokus pada informasi tentang benda-benda bersejarah yang ada pada museum, sedangkan perbedaan penelitian yang dilakukan oleh peneliti adalah penelitian diatas sistem informasi yang disajikan berupa foto detail beserta keterangan benda yang ada pada museum, sedangkan peneliti sistem informasi yang disajikan berupa penjelasan secara detail benda melalui audio.

Roziqin, (2013) pada penelitiannya yang berjudul “*Location Based Service Tour Guide Menuju Wisata Jatim Park Batu Pada Platform Android*”peneliti diatas membuat sebuah *aplikasi* yang membantu pengunjung di wisata Jatim Park Batu dapat mendapatkan informasi lokasi wisata dan fasilitas yang tersedia pada wisata Jatim Park Batu.

Penelitian diatas menginspirasi penelitian ini dengan penambahan fitur untuk Mengetahui tempat-tempat bersejarah yang ada di Sulawesi selatan.

Widyasti, (2013) pada penelitiannya yang berjudul “*Strategi Promosi Wisata Pada Dinas Kebudayaan, Pariwisata, Pemuda Dan Olah Raga Kabupaten Temanggung*”Peneliti diatas membuat sebuah sistem untuk memaksimalkan pemasaran atau promosi tempat wisata pada Dinas Kebudayaan, Pariwisata, Pemuda dan Olah Raga Kabupaten Temanggung.

Penelitian diatas menginspirasi peneliti ini untuk memasukkan sebuah fitur yang akan mendukung pada peningkatan promosi museum Lagaligo.

E. Tujuan dan Mamfaat Penelitian

1. Tujuan Penelitian

Tujuan dari penelitian ini adalah membangun sebuah system layanan Tour Guide pada Museum Lagaligo.

2. Mamfaat Penelitian

Penelitian ini diharapkan memberikan informasi yang pengunjung inginkan saat mengunjungi Museum Lagaligo serta dapat mengembalikan minat masyarakat saat ini khususnya generasi muda dalam mempelajari sejarah.

BAB II

TINJAUAN TEORITIS

A. Tinjauan Keislaman

Al-Quran biasa didefinisikan sebagai firman Allah yang disampaikan oleh malaikat jibril sesuai dengan redaksi-Nya, kepada Nabi Muhammad saw. dan diterima oleh ummat Islam secara tawatur dan al-Qur'an merupakan kitab *stilistika* Arab yang sakral, dibuat sebagai pedoman dan tuntunan bagi ummat manusia dalam menata kehidupannya, agar mereka memperoleh kebahagiaan didunia dan akhirat. Atas dasar tersebut setiap muslim sejak datangnya Islam telah menyakini, dan harus meyakini bahwa al-Qur'an adalah kalam Allah yang diwahyukan kepada Nabi. Tanpa keyakinan yang krusial ini tak seorangpun yang bahkan dapat menjadi muslim secara nominal.

Keberadaan manusia di dunia ini sebagaimana di isyaratkan dalam al-Qur'an surah Adz-Zariyat ayat 56 adalah untuk beribadah kepada Allah dalam arti yang seluas-luasnya. Pelaksanaan dari ibadah tersebut membawa manusia kepada pelaku atau pembuat sejarah. Berbagai aktivitas yang dilakukan manusia dalam rangka ibadah, terutama kegiatan yang berdampak luas dan bermanfaat dalam jangka panjang biasanya di catat dan di kenang oleh manusia sepanjang masa, cacatan tersebut terkadang di abadikan dalam bentuk ornament, tugu, perasasti, dan buku-buku dan inilah yang kemudian menjadi sumber sejarah. Dengan demikian, manusia di dunia ini pada hakekatnya membuat sejarah.

Sejarah yang dilakukan manusia di masa lalu dinilai sebagai bahan berharga yang patut di pelajari dan di telaah secara seksama untuk diambil pelajaran dan hikmah yang terkandung didalamnya. Itulah sebabnya maka sejarah tersebut ditulis dalam buku dan dimasukkan kedalam salah satu disiplin ilmu yang dipelajari di berbagai lembaga pendidikan, mulai dari tingkat yang paling rendah sampai ketinggian yang paling tinggi.

Dengan demikian sejarah tidak bisa dipisahkan dalam kehidupan manusia karena manusia membuat sejarah dan manusia pun butuh pada sejarah. Al-Qur'an dengan fungsi utamanya memberikan petunjuk bagi kehidupan manusia agar berjalan di atas ketentuan yang benar telah pula memanfaatkan sejarah. Al-Qur'an telah banyak mendorong manusia agar memperhatikan perjalanan umat masa lalu agar di ambil pelajaran dan hikmahnya untuk kehidupan selanjutnya. Muhammad Fu'ad Abd al-Baqi misalnya menginformasikan, bahwa di dalam al-Qur'an tidak kurang sebanyak 7 kali Allah swt. menyuruh manusia untuk mempelajari kehidupan umat masa lampau.

Allah swt. berfirman dalam Al Quran surah ali-Imran/3:137, yang berbunyi:

قَدْ خَلَتْ مِنْ قَبْلِكُمْ سُنَنٌ فَسِيرُوا فِي الْأَرْضِ فَانظُرُوا كَيْفَ كَانَ عَاقِبَةُ
الْمُكَذِّبِينَ ﴿١٣٧﴾

Terjemahnya:

Sesungguhnya Telah berlalu sebelum kamu sunnah-sunnah Allah; Karena itu berjalanlah kamu di muka bumi dan perhatikanlah bagaimana akibat orang-orang yang mendustakan (rasul-rasul). (Kementrian Agama, 2017)

Berkenaan dengan hal tersebut, dalam tafsir al Misbah dijelaskan bahwa Sebelum masa kalian, wahai orang-orang Mukmin, ketentuan-ketentuan Allah telah berlalu dan berlaku pada bangsa-bangsa yang mendustakan kebenaran. Lalu

Allah menyiksa mereka karena dosa-dosa yang mereka perbuat. Maka renungkanlah bagaimana nasib orang-orang yang mendustakan kebenaran itu (Shihab: 2002).

B. Sistem Layanan

Sistem adalah sekelompok komponen dan elemen yang digabungkan menjadi satu untuk mencapai tujuan tertentu. Sistem berasal dari bahasa Latin (*systema*) dan bahasa Yunani (*systema*) adalah suatu kesatuan yang terdiri komponen atau elemen yang dihubungkan bersama untuk memudahkan aliran informasi, materi atau energy untuk mencapai suatu tujuan. Istilah ini sering dipergunakan untuk menggambarkan suatu setentitas yang berinteraksi, dimana suatu model matematika seringkali bias dibuat.

Sistem juga merupakan kesatuan bagian-bagian yang saling berhubungan yang berada dalam suatu wilayah serta memiliki item-item penggerak, contoh umum misalnya seperti negara. Negara merupakan suatu kumpulan dari beberapa elemen kesatuan lain seperti provinsi yang saling berhubungan sehingga membentuk suatu negara dimana yang berperan sebagai penggeraknya yaitu rakyat yang berada dinegara tersebut.

Ada banyak pendapat tentang pengertian dan definisi sistem yang dijelaskan oleh beberapa ahli. Berikut pengertian dan definisi sistem menurut beberapa ahli:

1. Jogyanto (2005:2), Sistem adalah kumpulan dari elemen-elemen yang berinteraksi untuk mencapai suatu tujuan tertentu. Sistem ini menggambarkan suatu kejadian-kejadian dan kesatuan yang nyata, seperti tempat, benda dan orang-orang yang betul-betul ada dan terjadi.

2. Indrajit (2001:2), Sistem adalah kumpulan-kumpulan dari komponen-komponen yang memiliki unsur keterkaitan antara satu dengan lainnya.
3. Lani Sidharta (1995:9), Sistem adalah himpunan dari bagian-bagian yang saling berhubungan, yang secara bersama mencapai tujuan-tujuan yang sama.
4. Murdick, R. G (1991:27), Sistem adalah seperangkat elemen yang membentuk kumpulan atau prosedur-prosedur atau bagan-bagan pengolahan yang mencari suatu tujuan bagian atau tujuan bersama dengan mengoperasikan data dan/atau barang pada waktu rujukan tertentu untuk menghasilkan informasi dan/atau energi dan/atau barang.
5. Davis, G. B (1991:45), Sistem adalah kumpulan dari elemen-elemen yang beroperasi bersama-sama untuk menyelesaikan suatu sasaran. (Ashkaf, 2015)

C. Tour Guide

Pramuwisata atau juga bisa disebut *Tour Guide* adalah profesi di bidang kepariwisataan. Pramuwisata disebut juga Pemandu Wisata atau *Tour Guide* dalam Bahasa Inggris. Di Indonesia, secara nasional telah dibentuk organisasi yang mewadahi profesi ini, yaitu Himpunan Pramuwisata Indonesia atau HPI. Organisasi ini telah memiliki jaringan ke seluruh provinsi di Indonesia. Di beberapa daerah juga terbentuk sejumlah organisasi serupa yang bersifat lokal.

1. Definisi

Menurut Kamus Besar Bahasa Indonesia (KBBI) Pramuwisata adalah petugas pariwisata yg berkewajiban memberi petunjuk dan informasi yang diperlukan wisatawan. Pramuwisata disebut juga Pemandu Wisata atau *Guide* dalam Bahasa

Inggris. Selanjutnya dalam al Quran juga di jelaskan mengenai betapa pentingnya mengetahui sebuah kabar atau berita.

Allah swt. berfirman dalam Al Quran surah al-Hujurat/49:16,yang berbunyi:

قُلْ أَتَعْلَمُونَ اللَّهَ بِدِينِكُمْ وَاللَّهُ يَعْلَمُ مَا فِي السَّمَوَاتِ وَمَا فِي الْأَرْضِ وَاللَّهُ بِكُلِّ شَيْءٍ عَلِيمٌ ﴿١٦﴾

Terjemahnya:

Katakanlah: "Apakah kamu akan memberitahukan kepada Allah tentang agamamu, padahal Allah mengetahui apa yang di langit dan apa yang di bumi dan Allah Maha Mengetahui segala sesuatu?."(Kementrian Agama, 2017)

Dalam tafsir Al Misbah di jelaskan wahai Muhammad, katakanlah kepada mereka untuk menjelaskan kebohongan pengakuan beriman mereka,"Apakah kalian akan menjelaskan kepada Allah tentang keyakinan hati kalian." Padahal hanya Allah yang mengetahui apa yang ada di langit dan di bumi, dan Allah Maha Mengetahui segala sesuatu (Shihab: 2002).

Ayat diatas sangat berhubungan dengan fungsi dan tugas seorang *Tour Guide* dimana tugasnya adalah memberikan informasi dan penjelasan kepada pengunjung yang datang berkunjung.

Menurut Peraturan Menparpostel RI, Pramuwisata adalah seseorang yang bertugas memberikan bimbingan, penjelasan dan petunjuk tentang obyek wisata serta membantu keperluan wisatawan lainnya.

Secara umum, seseorang yang hendak menjadi pramuwisata di Indonesia disyaratkan untuk memiliki *licence* yang diterbitkan oleh HPI. Ketentuan ini terutama bagi pramuwisata yang melayani wisatawan asing agar kualitas pribadi pramuwisata selalu mencerminkan ke-Indonesia-an serta menjaga validitas

berbagai informasi yang disampaikan kepada wisatawan. Termasuk pula kinerja pramuwisata dalam kaitannya dengan "pihak pemakai" yaitu biro perjalanan wisata yang membawa wisatawan. Selanjutnya dalam al Quran juga di jelaskan mengenai kebenaran berita yang diperoleh.

Allah swt. berfirman dalam Al Quran surah al-Hujurat/49:6, yang berbunyi:

يَا أَيُّهَا الَّذِينَ ءَامَنُوا إِن جَاءَكُمْ فَاسِقٌ بِنَبَأٍ فَتَبَيَّنُوا أَن تُصِيبُوا قَوْمًا بِمَهَلَةٍ فَتُصْحِرُوا عَلَى مَا فَعَلْتُمْ نَادِمِينَ ﴿٦﴾

Terjemahnya:

Hai orang-orang yang beriman, jika datang kepadamu orang fasik membawa suatu berita, maka periksalah dengan teliti agar kamu tidak menimpakan suatu musibah kepada suatu kaum tanpa mengetahui keadaannya yang menyebabkan kamu menyesal atas perbuatanmu itu. (Kementrian Agama, 2017).

2. Jenis- Jenis Pramuwisata

Berdasarkan Tempat Melaksanakan Tugas:

- a. *Local Guide (on- site guide)*. pemandu wisata lokal adalah seorang pemandu wisata yang menangani suatu tur selama satu atau beberapa jam di suatu tempat yang khusus, pada suatu atraksi wisata, atau di suatu areal yang terbatas, misalnya gedung bersejarah, museum, taman hiburan, pabrik, dan pusat riset ilmiah.
- b. *City Guide*. *City Guide* adalah pemandu wisata yang bertugas membawa wisatawan dan memberikan informasi wisata tentang obyek-obyek wisata utama di suatu kota, biasanya dilakukan di dalam bus atau kendaraan lainnya. Seorang *city guide* yang melakukan tugas rangkap sekaligus sebagai pengemudi disebut *sightseeing guide*.

Berdasarkan Spesifikasi:

- a.) Pramuwisata Khusus, yaitu pramuwisata yang bertugas khusus di salah satu atau beberapa obyek wisata tertentu.
- b.) Pramuwisata Umum, yaitu pramuwisata yang tidak bertugas pada salah satu obyek wisata saja, tetapi dimana saja saat ia dibutuhkan. Dengan demikian, pramuwisata ini harus mempunyai pengetahuan yang luas tentang obyek wisata, sejarah, budaya, kesenian, dan sebagainya.

Berdasarkan Asal Wisatawan dan Wilayah Negara Tempat dilaksanakannya Tour:

- a.) *Inbound tour guide*, yaitu pemandu wisata yang menangani wisatawan asing yang melakukan perjalanan wisata di Negara tempat pramuwisata bekerja atau menetap.
- b.) *Out- bound tour guide*, yaitu pemandu wisata yang bertugas menemani wisatawan yang melakukan perjalanan wisata ke luar negeri. Namun seringkali tugas seperti ini dipercayakan kepada seorang *tour escort*, yaitu orang yang mengatur dan mendampingi suatu rombongan wisatawan yang melakukan perjalanan selama beberapa hari.
- c.) *Domestic tour guide*, yaitu pemandu wisata yang menangani wisatawan dalam negeri yang melakukan perjalanan wisata di negeri mereka sendiri.

Berdasarkan Status:

- a.) *Payroll guide*, yaitu pemandu wisata yang bekerja tetap pada suatu biro perjalanan wisata (BPW) atau lembaga pariwisata, disebut juga *full time guide* atau *guide staff*.

b.) *Freelance guide*, yaitu pemandu wisata yang bekerja pada suatu BPW sebagai pekerja paruh waktu, yang bekerja pada musim-musim tertentu saja, disebut juga sebagai *part time guide* atau *step-on guide*. Pemandu wisata ini biasanya bekerja pada saat mendapat panggilan dari perusahaan pada musim-musim ramai (*peak season*) atau dipesan oleh wisatawan(*client*) secara langsung.

Berdasarkan Jumlah Wisatawan Yang Ditangani:

a.) *Group Tour Guide*, yaitu pemandu wisata yang bertugas menangani wisatawan dalam suatu rombongan atau yang sering diistilahkan dengan GIT (*group inclusive tour*). Mengenai berapa jumlah wisatawan yang dapat dikategorikan sebagai rombongan, masih banyak perbedaan pendapat seperti halnya pengertian rombongan (*group*) itu sendiri. Namun biasanya pengertian tersebut dikembalikan pada ketentuan yang dianut oleh biro perjalanan wisata atau lembaga pariwisata yang bersangkutan.

b.) *Individual Tour Guide*, yaitu pemandu wisata yang bertugas menangani wisatawan individual atau FIT (*free individual traveller*).

D. QR (Quick Response)

Kode *QR* adalah suatu jenis kode matriks atau kode batang dua dimensi yang dikembangkan oleh *Denso Wave*, sebuah divisi *Denso Corporation* yang merupakan sebuah perusahaan Jepang dan dipublikasikan pada tahun 1994 dengan fungsionalitas utama yaitu dapat dengan mudah dibaca oleh pemindai *QR* merupakan singkatan dari *quick response* atau respons cepat, yang sesuai dengan tujuannya adalah untuk menyampaikan informasi dengan cepat dan mendapatkan

respons yang cepat pula. Berbeda dengan kode batang, yang hanya menyimpan informasi secara horizontal, kode *QR* mampu menyimpan informasi secara horizontal dan vertikal, oleh karena itu secara otomatis Kode *QR* dapat menampung informasi yang lebih banyak daripada kode batang. (Wikipedia, 2017).

1. Cara menggunakan kode QR

Kode *QR* dapat digunakan pada ponsel yang memiliki aplikasi pembaca kode *QR* dan memiliki akses internet untuk menghubungkan ponsel dengan situs yang dituju via kode *QR* tersebut. Pelanggan, yang dalam hal ini adalah pengguna ponsel hanya harus mengaktifkan program pembaca kode *QR*, mengarahkan kamera ke kode *QR*, selanjutnya program pembaca kode *QR* akan secara otomatis memindai data yang telah tertanam pada kode *QR*. Jika kode *QR* berisikan alamat suatu situs, maka pelanggan dapat langsung mengakses situs tersebut tanpa harus lebih dulu mengetikkan alamat dari situs yang dituju. Jika ingin mengakses kode *QR* dengan ponsel tanpa kamera, maka hal pertama yang harus dilakukan oleh pengguna adalah dengan menjalankan terlebih dahulu aplikasi peramban yang ada pada ponsel, lalu masukkan *URL* halaman yang bersangkutan, selanjutnya masukkan “*ID*” atau 7 digit nomor yang tertera di bawah kode dan klik tombol *Go*, maka pengguna akan memperoleh konten digital yang diinginkan. Hal ini tentu mempermudah pelanggan dalam mendapatkan informasi yang ditawarkan oleh pemilik usaha. Jenis-Jenis aplikasi yang dapat membaca kode *QR* antara lain misalnya ,yang dapat di instal pada ponsel, aplikasi untuk dan yang dapat digunakan untuk

mendekode kode *QR* berupa imaji dengan memasukkan maupun dengan menguploadnya.

2. Penggunaan QR Code pada Dunia Pendidikan.

Wajah dunia pendidikan telah berubah akibat penggunaan *QR Code*, sebab *QR Code* memberikan reaksi cepat tanggap, dapat digunakan pada steroid, dapat terhubung dengan seluruh data yang dibutuhkan, dapat berbentuk *URLs*, *text*, *video*, alamat *email*, *VTs*, dan sebagainya, termasuk menyajikan tampilan 2 Dimensi menjadi tampak benar benar hidup.

QR Code dapat digunakan dimana saja setiap saat, memiliki hubungan analog digital dan ketika dibutuhkan dapat dicetak, disamping menjadi hiburan dengan alat pindai kreatif dan ramah lingkungan. *QR Code* banyak menggunakan di majalah, tempat umum seperti museum, bis dan terminal, ataupun di papan - papan iklan.

Manfaat dalam kehidupan sehari - hari tergantung kebutuhan dan kreatifitas, misalnya memanfaatkan *QR Code* sebagai kode untuk memudahkan membaca dan mem-*bookmark* seluruh artikel di sebuah blog. *QR Code Reader* di ponsel bisa langsung mencapture informasi yang tersedia.

3. Kelebihan Kode QR

Kode *QR* memiliki kapasitas tinggi dalam data pengkodean, yaitu mampu menyimpan semua jenis data, seperti data. Secara spesifik, kode *QR* mampu menyimpan data jenis numerik sampai dengan 7.089 karakter, data alphanumerik sampai dengan 4.296 karakter, kode binari sampai dengan 2.844 byte, dan huruf kanji sampai dengan 1.817 karakter. Selain itu kode *QR*

memiliki tampilan yang lebih kecil daripada kode batang. Hal ini dikarenakan kode *QR* mampu menampung data secara horizontal dan vertikal, oleh karena itu secara otomatis ukuran dari tampilannya gambar kode *QR* bisa hanya sepersepuluh dari ukuran sebuah kode batang. Tidak hanya itu kode *QR* juga tahan terhadap kerusakan, sebab kode *QR* mampu memperbaiki kesalahan sampai dengan 30%. Oleh karena itu, walaupun sebagian simbol kode *QR* kotor ataupun rusak, data tetap dapat disimpan dan dibaca. Tiga tanda berbentuk persegi di tiga sudut memiliki fungsi agar simbol dapat dibaca dengan hasil yang sama dari sudut manapun sepanjang 360 derajat. (Wikipedia, 2017).

E. Android

1. Pengertian *Android*

Android merupakan sistem operasi untuk telepon seluler yang berbasis *linux*. *android* menyediakan *platform* terbuka bagi para pengembang untuk menciptakan aplikasi mereka sendiri untuk digunakan oleh bermacam peranti bergerak. Awalnya, *Google Inc.* membeli *android Inc.*, pendatang baru yang membuat peranti lunak untuk *smartphone*. Kemudian untuk mengembangkan *android*, dibentuklah *open handset alliance*, konsorsium dari 34 perusahaan peranti keras, peranti lunak, dan telekomunikasi termasuk *Google*, *HTC*, *Intel*, *Motorola*, *Qualcomm*, *T-Mobile*, dan *NVidia* (Arifianto, 2011).

a. Komponen *Android*

Berikut ini adalah komponen pada aplikasi *android* yaitu:

- 1) *Activities*, Suatu *activity* akan menyajikan *user interface* (UI) kepada pengguna sehingga pengguna dapat melakukan interaksi untuk menjalankan fungsi tertentu. Sebuah aplikasi *Android* bisa jadi hanya memiliki satu *activity*, tetapi umumnya aplikasi memiliki banyak *activity* tergantung pada tujuan aplikasi dan desain dari aplikasi tersebut.
 - 2) *Service*, *Service* tidak memiliki *Graphic User Interface* (GUI), tetapi *service* berjalan secara *background* untuk melakukan operasi-operasi yang *longrunning* (proses yang memakan waktu cukup lama) atau melakukan operasi untuk proses *remote*.
 - 3) *Broadcast Receiver*, *Broadcast Receiver* berfungsi menerima dan bereaksi untuk menyiapkan *notifikasi*. *Broadcast Receiver* tidak memiliki *user interface* (UI) tapi memiliki sebuah *activity* untuk merespon informasi yang diterima atau kepada pengguna. *Broadcast Receiver* hanyalah pintu gerbang menuju komponen lain dan memang dirancang untuk hanya melakukan kerja seminimal mungkin.
 - 4) *Content Provider*, *Content Provider* membuat kumpulan aplikasi data secara spesifik sehingga bisa digunakan oleh aplikasi lain. *Content providers* juga berguna untuk membaca dan menulis data yang berstatus *private* dan tidak dibagikan ke suatu aplikasi.
- b. Komponen Kebutuhan Aplikasi
- 1) *SQLite*, *SQLite* (*Structured Query Lite*) merupakan sebuah sistem manajemen basis data relasional yang bersifat *ACID-compliant* dan

memiliki ukuran pustaka kode yang relatif kecil, ditulis dalam bahasa C. *SQLite* merupakan proyek yang bersifat *public domain* yang dikerjakan oleh D. Richard Hipp.

- 2) *Eclipse*, *Eclipse* adalah sebuah IDE (*Integrated Development Environment*) untuk mengembangkan perangkat lunak dan dapat dijalankan di semua *platform* (*platform-independent*). Berikut ini adalah sifat dari *eclipse*: *Multi-platform*: Target sistem operasi *eclipse* adalah *microsoft windows*, *linux*, *solaris*, *AIX*, *HP-UX* dan *mac OS X*; *Multi-language*: *eclipse* dikembangkan dengan bahasa pemrograman *java*, akan tetapi *eclipse* mendukung pengembangan aplikasi berbasis bahasa pemrograman lainnya, seperti *C/C++*, *cobol*, *python*, *perl*, *PHP*, dan lain sebagainya. *multi-role*: Selain sebagai IDE untuk pengembangan aplikasi, *eclipse* pun bisa digunakan untuk aktivitas dalam siklus pengembangan perangkat lunak, seperti dokumentasi, test perangkat lunak, pengembangan *web*, dan lain sebagainya.
- 3) ADT (*Android Development Tools*), *Android Development Tools* (ADT) adalah *plug-in* untuk *eclipse IDE* yang dirancang untuk memberikan lingkungan yang *powerfull* dan terpadu untuk membangun aplikasi *android*. ADT memperluas kemampuan *eclipse* untuk mempercepat dalam pembuatan project *android* baru, membuat aplikasi UI, menambahkan komponen berdasarkan *androidframework API*, debug aplikasi menggunakan *android tool SDK*, dan bahkan ekspor *unsigned.apkfile* dalam rangka untuk mendistribusikan

Aplikasi. Mengembangkan Aplikasi *android* di *eclipse* dengan *ADT* sangat dianjurkan dan merupakan cara tercepat untuk memulai membuat Aplikasi *android*. Dengan dipandu *set-up project*, serta integrasi peralatan, *custom XML editor*, dan *debug panel output*, *ADT* dapat memberikan dorongan luar biasa dalam mengembangkan aplikasi *android*.

- 4) *SDK (Software Development Kit)*, *Android SDK* adalah *tools API (Application Programming Interface)* yang diperlukan untuk memulai mengembangkan aplikasi pada *platform android* menggunakan menggunakan bahasa pemrograman *java*. *Android* merupakan *subset* perangkat lunak untuk ponsel yang meliputi sistem operasi, *middleware* dan aplikasi kunci yang dirilis oleh *google*. Saat ini *SDK* disediakan untuk alat bantu dan *API* untuk memulai mengembangkan aplikasi pada *platform android* menggunakan bahasa pemrograman *java* (Safaat, 2010).

BAB III

METODOLOGI PENELITIAN

Dalam rangka menyelesaikan sistem layanan Tour Gide pada Museum Lagaligo Menggunakan Teknologi QR berbasis android ini, maka penulis telah melakukan penelitian berdasarkan metode yang dijalankan secara bertahap dan terencana. Adapun metode-metode penelitian yang digunakan sebagai berikut:

A. Jenis dan Lokasi Penelitian

Adapun jenis penelitian yang digunakan pada penelitian ini adalah penelitian eksperimental. Penelitian eksperimental merupakan penelitian yang bertujuan untuk mengidentifikasi hubungan sebab akibat dari satu atau lebih variabel terikat dengan melakukan manipulasi variabel bebas pada suatu keadaan yang terkendali (variabel kontrol) (Dahlan, 2015). Pada penelitian ini, lokasi penelitian dilakukan di Museum Lagaligo Makassar.

1. Pendekatan Penelitian

Penelitian ini menggunakan pendekatan penelitian saintifik yaitu pendekatan berdasarkan ilmu pengetahuan dan teknologi.

2. Sumber Data

Sumber data pada penelitian ini adalah melakukan observasi dan wawancara dengan narasumber yakni Pengelola dan Pengunjung Museum Lagaligo Makassar. Selain itu data juga diperoleh dari buku pustaka terkait tentang pembuatan aplikasi pada sistem operasi *android*, jurnal penelitian terdahulu yang memiliki keterkaitan pada penelitian ini dan sumber-sumber data *online* atau internet.

3. Metode Pengumpulan Data

Metode pengumpulan data yang digunakan dalam penelitian ini adalah metode *studi literature*, *observasi* dan wawancara.

4. Studi Literatur

Studi literatur merupakan salah satu metode pengumpulan data untuk mendapatkan data-data yang sifatnya teoritis yaitu dengan cara membaca literatur yang relevan dengan pengamatan yang penulis lakukan.

5. Observasi

Studi lapangan (observasi) merupakan teknik pengumpulan data dengan langsung terjun ke lapangan untuk mengamati permasalahan yang terjadi secara langsung di tempat kejadian secara sistematis kejadian-kejadian, perilaku, objek-objek yang dilihat dan hal-hal lain yang diperlukan dalam mendukung penelitian yang sedang berlangsung. Dalam penelitian ini, peneliti melakukan pengamatan langsung ke lokasi-lokasi yang dianggap perlu.

6. Wawancara

Wawancara merupakan teknik pengumpulan data yang dilakukan melalui tatap muka dan tanya jawab langsung antara pengumpul data terhadap narasumber / sumber data.

Adapun penyusunan wawancara ini adalah sebagai berikut :

Tema : Informasi-informasi tentang museum Lagaligo Makassar.

Tujuan : 1.) Mengetahui informasi museum Lagaligo Makassar
2.) Memuaskan pengunjung menapatkan informasi melalui *smartphone*-nya

Target Narasumber : 1) Pengelola Museum Lagaligo

2) Pengunjung Museum Lagaligo

Waktu : Menyesuaikan waktu luang dari narasumber.

B. Instrumen Penelitian

Penelitian ini menggunakan perangkat keras (*hardware*) dan perangkat lunak (*software*) yang digunakan sebagai alat pendukung dalam melaksanakan penelitian dan merancang aplikasi. Adapun alat dan bahan yang digunakan dalam penelitian adalah sebagai berikut:

1. Perangkat keras

a. Laptop ASUS spesifikasi sebagai berikut:

1.) *Intel Core i5 inside*

2.) *RAM 4GB*

b. Ponsel *Smartphone* Xiaomi Mi4i dengan spesifikasi:

1.) *Android OS, v5.0 (Lollipop)*

2.) *Prosesor Quad-core 1.7 GHz Cortex-A53 & quad-core 1.1 GHz Cortex-A53*

3.) *Chipset Qualcomm MSM8939 Snapdragon 615*

4.) *Jenis layar IPS LCD capacitive touchscreen, 16M colors*

5.) *Ukuran layar 5.0 inches 1080 x 1920 pixels (~441 ppi pixel density)*

6.) *Ram 2GB*

1. Perangkat Lunak

a.) *Elementary OS Beta 0.3*

b.) *Java SE Development Kit 7 Update 5*

c.) *Eclipse IDE LUNA*

d.) *Android SDK*

e.) *ADT Plugin*

f.) *Android Lollipop*

C. Teknik Pengolahan dan Analisis Data

1. Pengolahan Data

Pengolahan data diartikan sebagai proses mengartikan data-data lapangan yang sesuai dengan tujuan, rancangan, dan sifat penelitian. Metode pengolahan data dalam penelitian ini yaitu:

- a. Reduksi Data adalah mengurangi atau memilah-milah data yang sesuai dengan topik dimana data tersebut dihasilkan dari penelitian.
- b. Koding data adalah penyusuaian data diperoleh dalam melakukan penelitian kepustakaan maupun penelitian lapangan dengan pokok pada permasalahan dengan cara memberi kode-kode tertentu pada setiap data tersebut.

2. Analisis Data

Teknik analisis data bertujuan menguraikan dan memecahkan masalah yang berdasarkan data yang diperoleh. Analisis yang digunakan adalah analisis data kualitatif. Analisis data kualitatif adalah upaya yang dilakukan dengan jalan mengumpulkan, memilah-milah, mengklasifikasikan, dan mencatat yang dihasilkan catatan lapangan serta memberikan kode agar sumber datanya tetap dapat ditelusuri.

D. Metode Perancangan

Pada penelitian ini metode perancangan sistem yang digunakan adalah waterfall. Metode waterfall menyarankan pengembangan perangkat lunak secara sistematis dan berurutan yang dimulai dari tingkatan sistem tertinggi dan berlanjut ketahap analisis, desain, pengkodean, pengujian dan pemeliharaan. Kelebihan dari metode ini adalah terstruktur, dinamis, dan sequental.

Tahapan metode *Waterfall* adalah sebagai berikut:

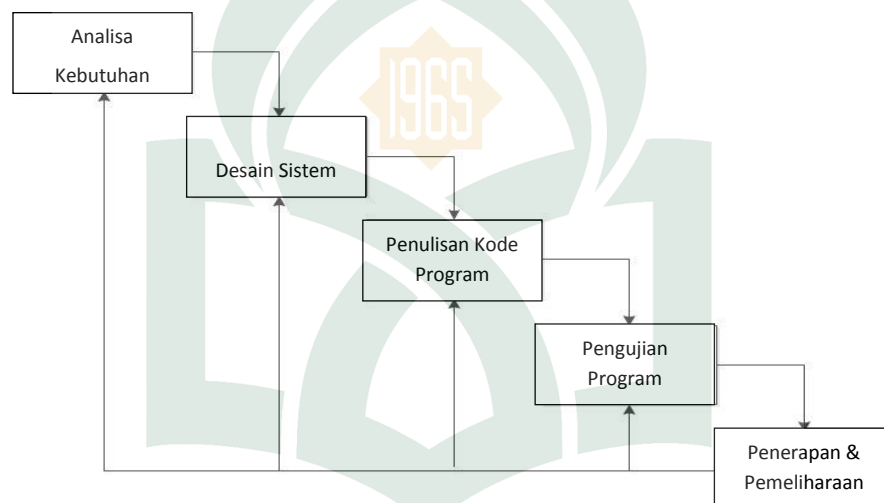

Gambar III.1 Metode Waterfall (“Waterfall”, 2016)

1. Analisa Kebutuhan

Tahap ini merupakan tahap analisa terhadap kebutuhan sistem. Pengumpulan data dalam tahap ini bisa melakukan sebuah penelitian, wawancara atau studi literatur sehingga akan tercipta sebuah sistem yang bisa melakukan tugas yang diinginkan oleh user.. Dokumen ini lah yang akan menjadi acuan sistem analis untuk menerjemahkan ke dalam bahasa pemrograman.

2. Desain Sistem

Tahap dimana dimulai dengan pernyataan masalah dan diakhiri dengan rincian perancangan yang dapat ditransformasikan ke sistem operasional. Transformasi ini mencakup seluruh aktivitas pengembangan perancangan.

3. Penulisan Kode Program

Melakukan penghalusan rincian perancangan ke penyebaran sistem yang sesuai dengan kebutuhan pengguna. Transformasi ini juga mencakup perancangan peralatan yang digunakan, prosedur-prosedur pengoperasian, deskripsi orang-orang yang akan menggunakan sistem dan sebagainya.

4. Implementasi Sistem

Implementasi yang akan digunakan meliputi proses pengaplikasian sistem yang sesuai dengan perancangan awal, dan membuat *prototype* untuk mengetahui kekurangan dan kelemahan sistem yang kemudian dilakukan pengkajian ulang dan perbaikan terhadap sistem.

5. Evaluasi Sistem

Evaluasi yang digunakan dalam pembuatan sistem tersebut yaitu evaluasi sistem. Evaluasi sistem dengan melakukan percobaan–percobaan kepada sistem tersebut dan mencari kekurangan–kekurangan yang ada serta memperbaikinya.

E. Teknik Pengujian

Pengujian sistem merupakan proses pengekseskuan sistem perangkat lunak untuk menentukan apakah sistem perangkat lunak tersebut cocok dengan spesifikasi sistem dan berjalan dengan lingkungan yang diinginkan. Pengujian

sistem sering diasosiasikan dengan pencarian *bug*, ketidaksempurnaan program, kesalahan pada baris program yang menyebabkan kegagalan pada eksekusi sistem perangkat lunak.

Adapun pengujian sistem yang digunakan pada tugas akhir ini adalah *BlackBox*. *BlackBox testing* yaitu menguji perangkat lunak dari segi spesifikasi fungsional tanpa menguji desain dan kode program. Pengujian dimaksudkan untuk mengetahui apakah fungsi-fungsi, masukan, dan keluaran dari perangkat lunak sesuai dengan spesifikasi yang dibutuhkan (Rosa dan Shalahuddin, 2011).



BAB IV

ANALISIS DAN PERANCANGAN SISTEM

A. Analisis Sistem

Analisis sistem merupakan penguraian dari suatu sistem yang utuh kedalam bagian-bagian komponennya untuk mengidentifikasi dan mengevaluasi permasalahan. Bagian analisis terdiri dari analisis masalah, analisis kebutuhan dan analisis kelemahan.

1. Analisis Masalah

Sistem Layanan *Tour Guide* pada Museum Lagaligo ini merupakan aplikasi pemandu wisata yang akan mempermudah wisatawan museum lagaligo dalam mendapatkan informasi seputar barang bersejarah yang terpajang pada museum lagaligo. Selain itu aplikasi ini dilengkapi dengan uraian sejarah, Benteng Fort Rotterdam, lokasi tempat-tempat bersejarah yang terkenal disulawesi selatan, video-video sejarah Sulawesi Selatan, dan *scan barcode*. Hal ini dimaksudkan agar pengguna lebih mudah dan tidak bosan dalam penggunaan aplikasi nantinya.

2. Analisis Kebutuhan Sistem

a. Kebutuhan Antarmuka (*Interface*)

Kebutuhan-kebutuhan antar muka untuk pembangunan aplikasi ini yaitu sebagai berikut :

- 1.) Aplikasi yang dibangun akan memiliki antar muka yang mudah digunakan (*user friendly*).

- 2.) Aplikasi akan memberikan penjelasan berupa audio tentang benda-benda yang di scan barcodenya.
- 3.) Aplikasi akan menampilkan Dimana saja lokasi tempat-tempat bersejarah yang ada di Sulawesi selatan.
- 4.) Aplikasi akan menampilkan video-video sejarah Sulawesi selatan.
- 5.) Aplikasi akan menampilkan sejarah umum benteng Fort Rotterdam, dimana museum lagaligo berlokasi.

b. Kebutuhan Data

Data yang diolah oleh aplikasi ini yaitu sebagai berikut:

- 1.) Data nama-nama benda bersejarah yang ada di museum Lagaligo.
- 2.) Data penjelasan benda-benda bersejarah yang ada di museum Lagaligo.

c. Kebutuhan fungsional

Kebutuhan fungsional merupakan penjelasan proses fungsi yang berupa penjelasan secara terinci setiap fungsi yang digunakan untuk menyelesaikan masalah.

Fungsi-fungsi yang dimiliki oleh aplikasi ini adalah sebagai berikut:

- 1.) Memberikan Penjelasan tentang benda bersejarah melalui Audio.
- 2.) Menampilkan Lokasi tempat-tempat bersejarah yang ada di Sulawesi Selatan.
- 3.) Menampilkan video-video sejarah Sulawesi Selatan.

3. Analisis Kelemahan.

Sistem Layanan Tour Guide pada Museum Lagaligo ini merupakan aplikasi yang berjalan pada platform Android yang memberikan informasi berupa penjelasan seputar benda-benda yang ada di Museum Lagaligo. Aplikasi ini memberikan penjelasan melalui audio yang dimana ketika kondisi museum sedang ramai pengunjung dan ribut audio yang dihasilkan tidak terdengar secara maksimal, oleh karena itu baiknya menggunakan headset ketika kondisi museum sedang ramai.

B. Perancangan Sistem

1. Use Case Diagram

Use case diagram merupakan gambaran scenario dari interaksi antara pengguna dengan sistem. *Use case diagram* menggambarkan hubungan antara pengguna dan kegiatan yang dapat dilakukannya terhadap aplikasi.

Use case diagram merupakan gambaran *scenario* dari interaksia nntara pengguna dengan sistem. *Use case diagram* menggambarkan hubungan antara pengguna aplikasi dengan kegiatan atau interaksi terhadap aplikasi. Seperti ketika melihat menu utama, penjelasan item-item yang terdapat pada menu utama. Jadi *use case diagram* sangat membantu dalam memulai merancang sebuah aplikasi karena dengan hal tersebut hasil dari pembuatan aplikasi sudah dipahami. Sistem yang terdapat dalam aplikasi dapat di manfaatkan oleh pengguna dengan mudah karena perancangan awalnya telah didesain sedemikian mudah. Aplikasi ini hanya memiliki beberapa button pada menu utama, sehingga pengguna tidak merasa bosan melihat button-buttonnya.

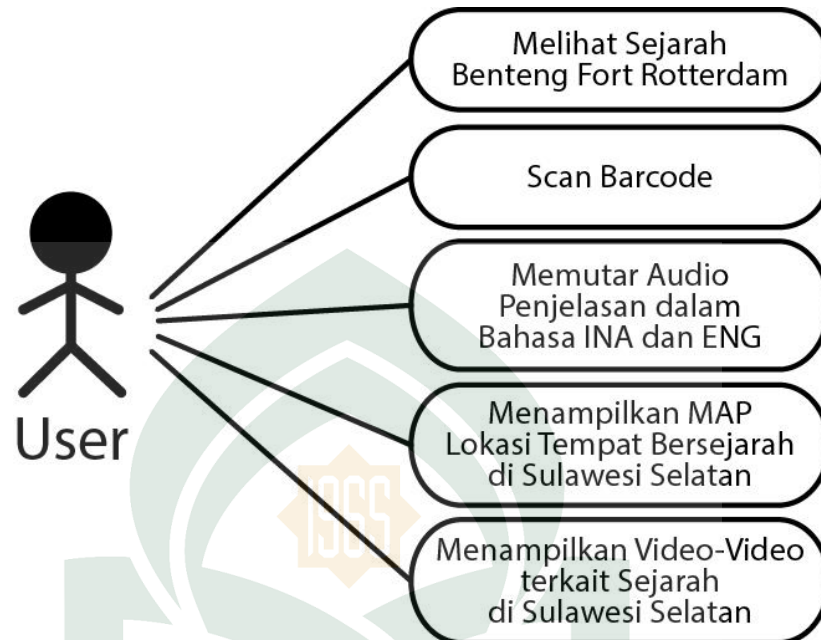

Gambar IV.1 :Use Case Diagram

2. Class Diagram

Class Diagram merupakan diagram yang menggambarkan struktur sistem dari segi pendefinisian kelas-kelas yang akan dibuat untuk membangun sistem. Class diagram ini memberikan perincian alur sebuah aplikasi yang akan dibuat.

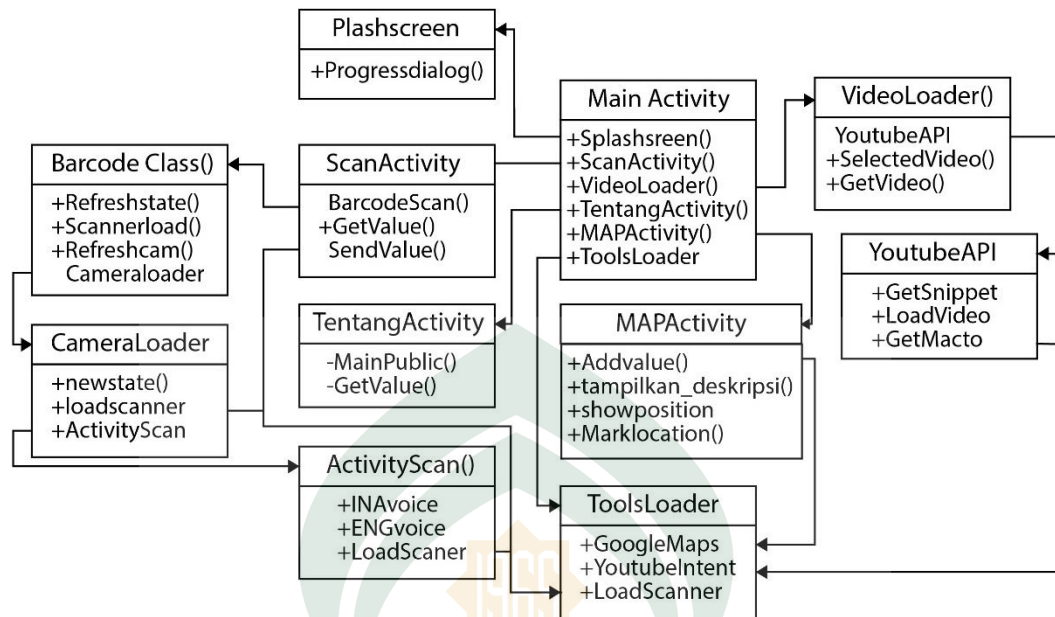

Gambar IV.2 Class Diagram

3. Sequence Diagram

Sequence diagram menggambarkan interaksi antar objek di dalam dan di sekitar sistem berupa *message* terhadap waktu. Pembuatan *sequence diagram* bertujuan agar perancangan aplikasi lebih mudah dan terarah. Interaksi-interaksi yang terjadi dalam aplikasi teknik dasar gerakan karate ini adalah:

a. *Sequence Diagram* Melihat Tampilan Menu Utama

Dalam hal ini ketika pengguna menggunakan aplikasi dan setelah membuka aplikasi maka akan di arahkan oleh sistem ke menu utama yakni *home*.

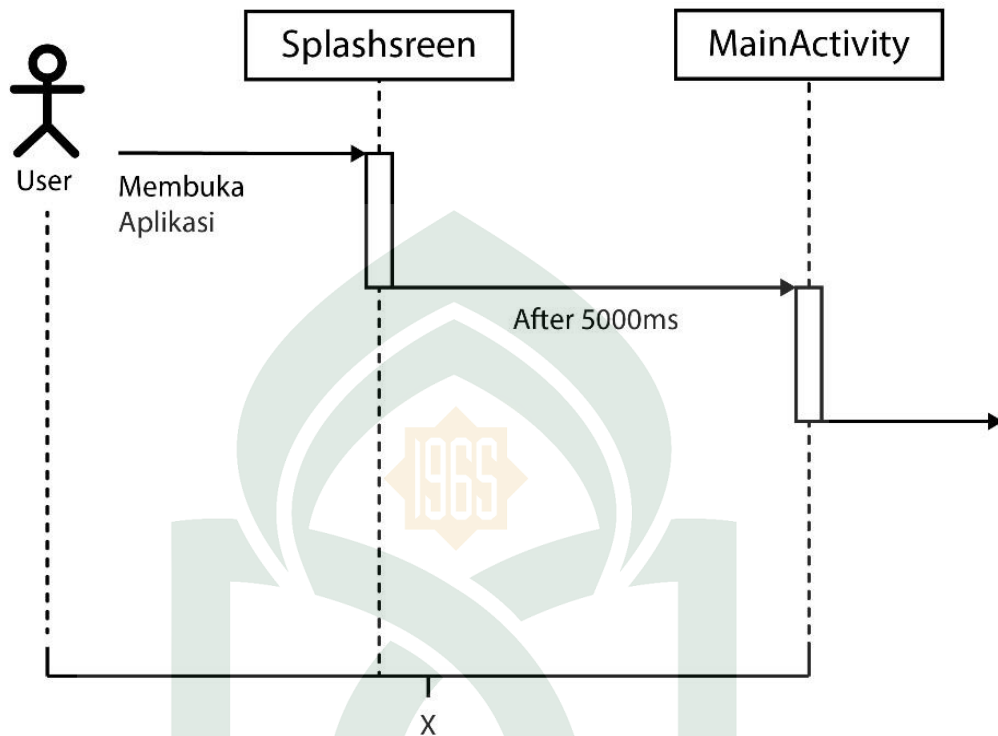

Gambar IV.3 *Sequence Diagram* Menu Utama/Home

b. *Sequence Diagram* Menampilkan Sejarah Benteng Fort Rotterdam

Dalam hal ini ketika pengguna menggunakan aplikasi maka akan dihadapkan dengan tampilan awal tentang sejarah Benteng Fort Rotterdam dengan sebuah gambar dan tulisan.

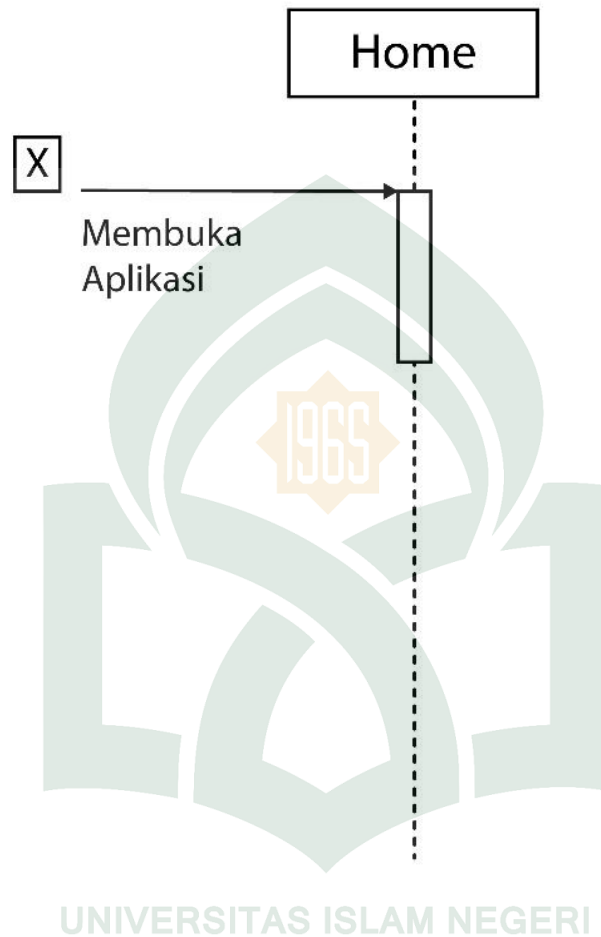

Gambar IV.4 *Sequence Diagram* Melihat Sejarah Benteng Fort Rotterdam

c. *Sequence Diagram* Menampilkan *Scan Barcode*

Dalam hal ini Ketika pengguna menggunakan aplikasi maka akan dihadapkan dengan button *Scan Barcode* yang didalamnya terdapat pilihan untuk mendapatkan hasil dari *Scan Barcode* tersebut.

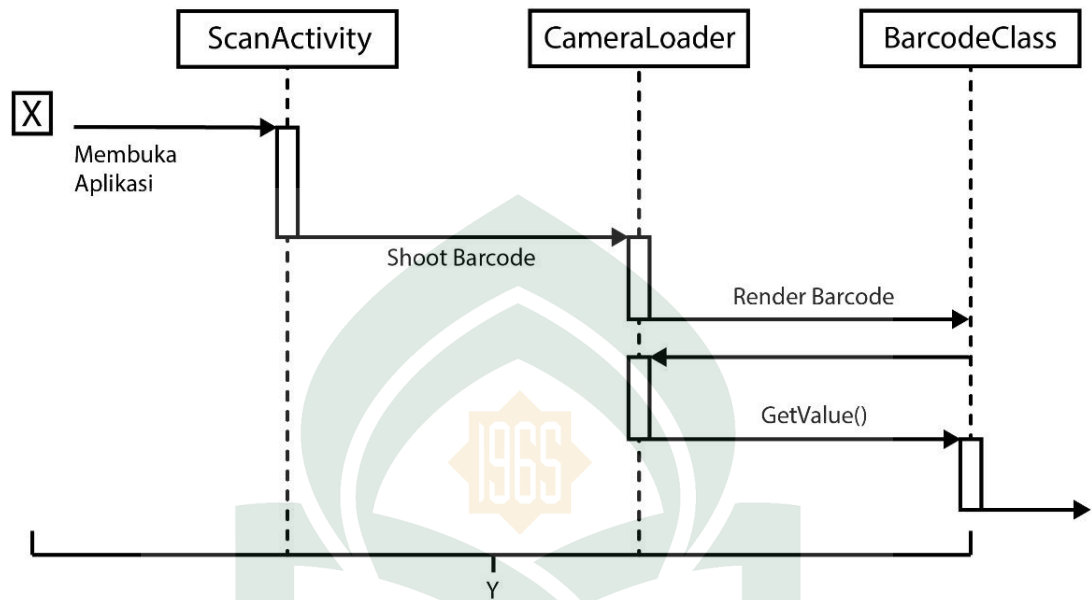

Gambar IV.5 *Sequence Diagram* Melihat Tampilan *Scan Barcode*

d. *Sequence Diagram* Memutar hasil *Scan Barcode*

Dalam hal ini ketika pengguna telah membuka aplikasi dan telah melakukan proses *Scan Barcode* selanjutnya akan di tampilkan tampilan memutar Audio.

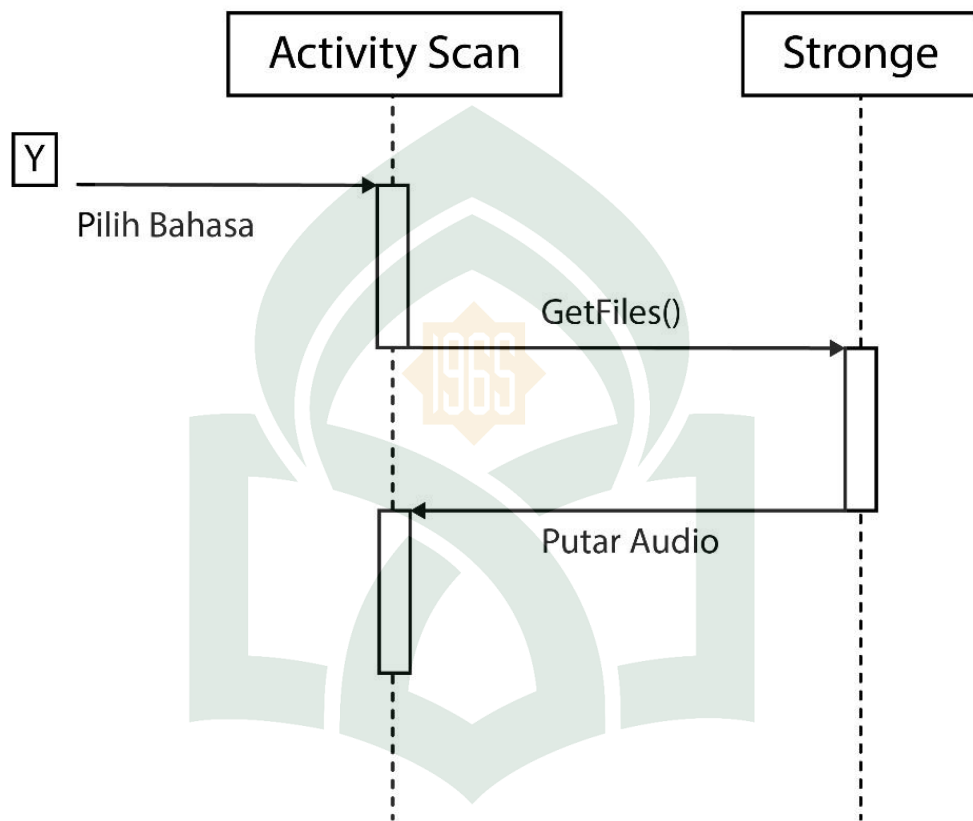

Gambar IV.6 Sequence Diagram Memutar hasil Scan Barcode

e. Sequence Diagram Membuka Menu Maps

Dalam hal ini ketika pengguna telah membuka aplikasi maka akan dihadapkan dengan Menu *Maps*, dimana di dalam terdapat lokasi tempat-tempat bersejarah di Sulawesi Selatan.

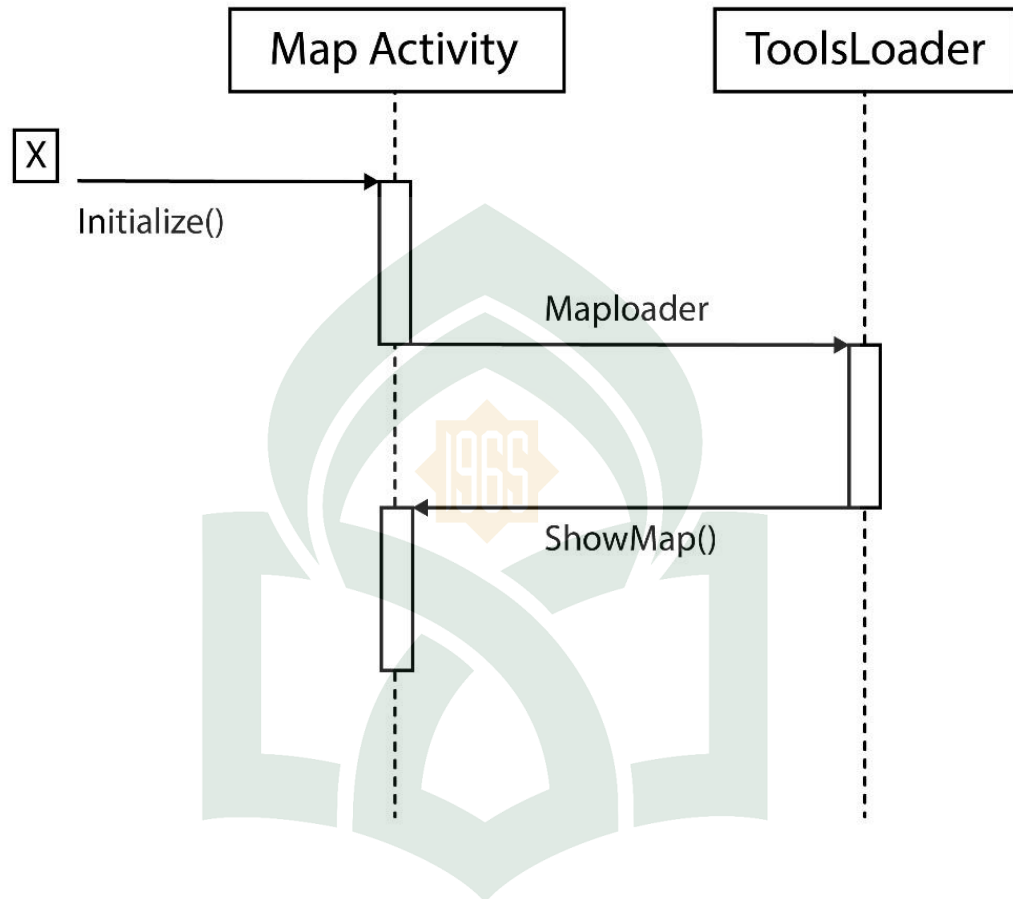

Gambar IV.7 *Sequence Diagram* Membuka Menu Maps

f. *Sequence Diagram* Membuka Menu Video

Dalam hal ini ketika pengguna telah membuka aplikasi maka akan dihadapkan dengan menu Video, dimana dalam menu ini akan di tampilkan video-video seputar sejarah di Sulawesi Selatan.

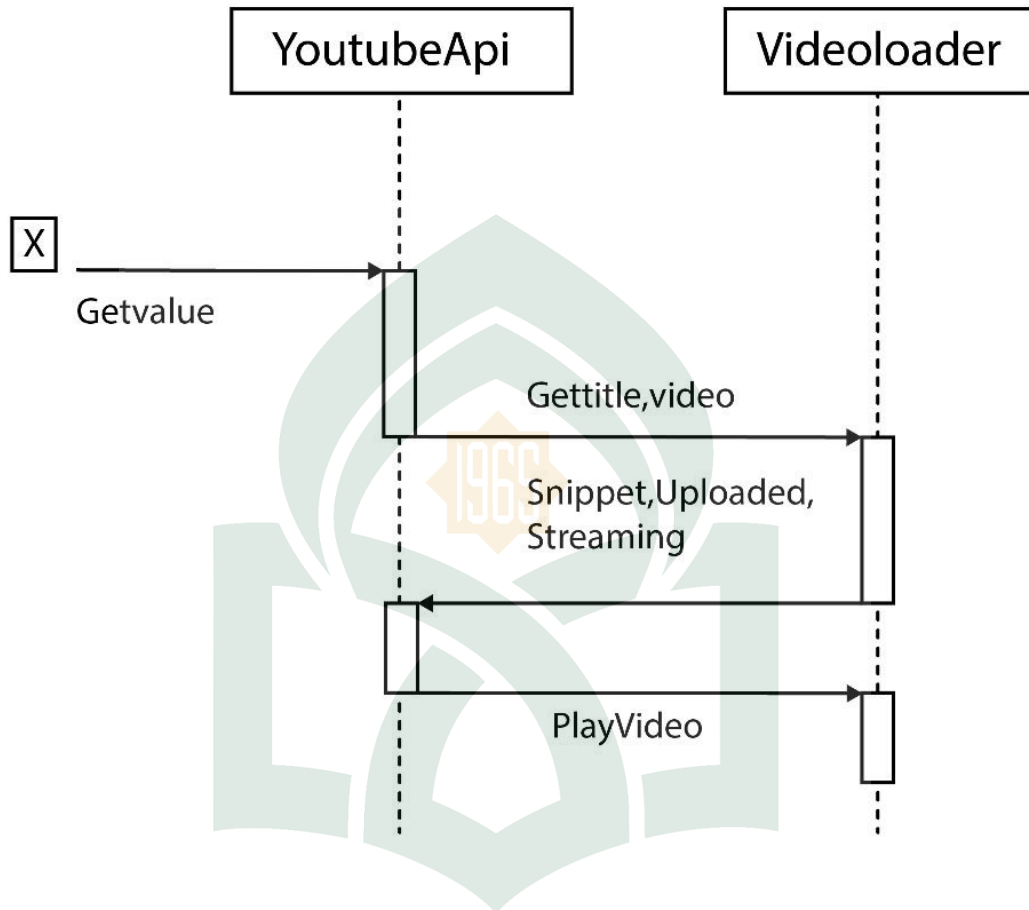

Gambar IV.8 *Sequence Diagram* Membuka Menu Video

4. Activity Diagram

Activity diagram merupakan diagram yang memodelkan aliran kerja atau *workflow* dari urutan aktifitas dalam suatu proses yang mengacu pada *use case diagram* yang ada. Berikut ini penjelasan dari *activity diagram*:

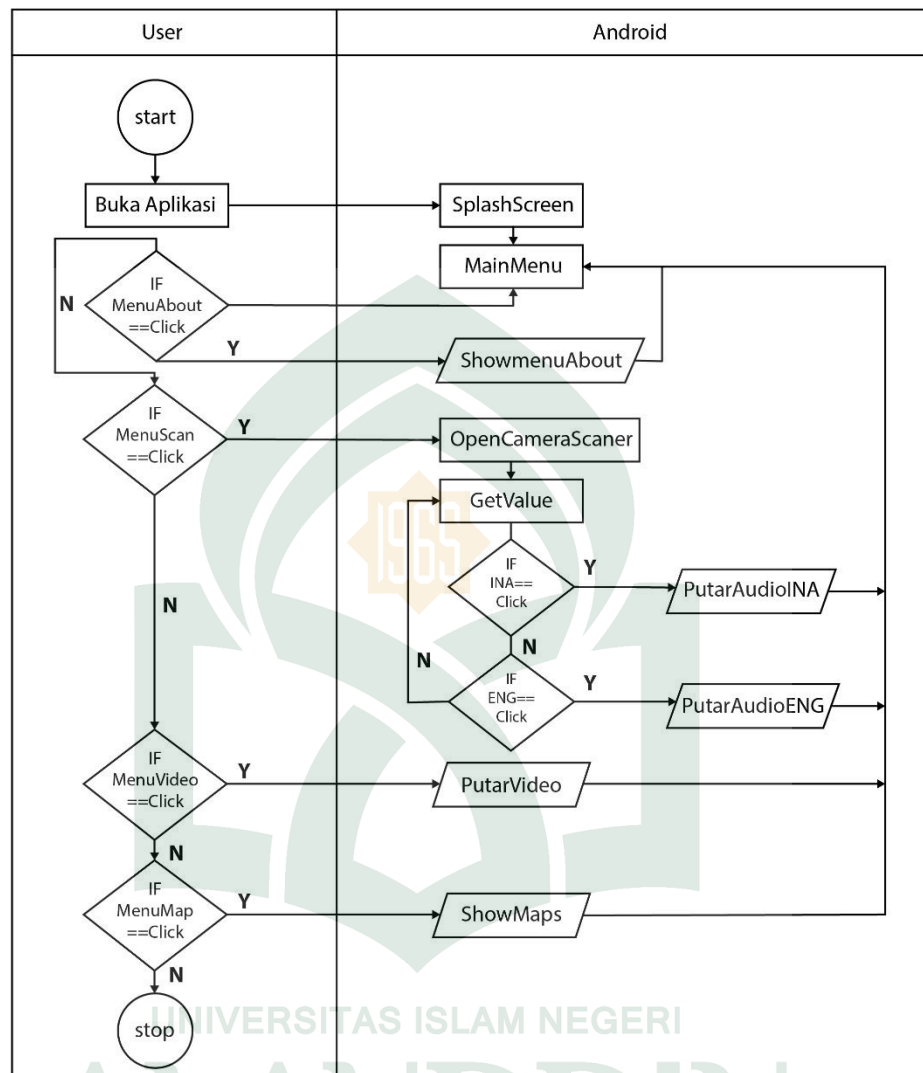

Gambar IV.9 Activity Diagram Aplikasi Layanan Tour Guide Meseum Lagaligo

5. Struktur Navigasi

Aplikasi Sistem Layanan *Tour Guide* pada Museum Lagaligo Menggunakan Teknologi QR Berbasis Android ini menggunakan struktur navigasi *composite* (campuran), di mana ketika membuka aplikasi akan menampilkan berbagai *button* dan beberapa *button* bercabang pada aplikasi.

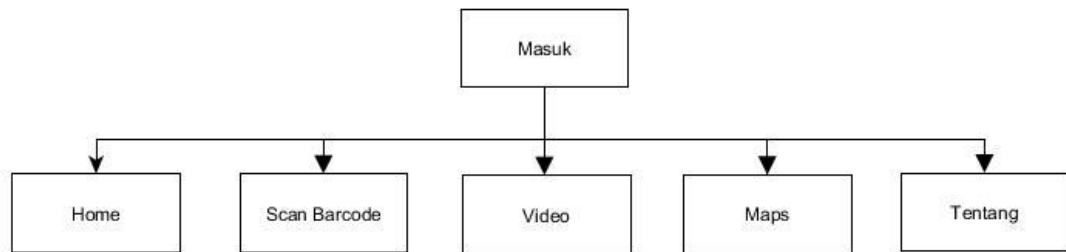

Gambar IV.10 Struktur Navigasi

Dari struktur navigasi ini, perpindahan antar fitur yang tersedia dapat dilakukan melalui menu-menu aplikasi. Struktur navigasi adalah solusi cerdas untuk memudahkan mendesain *layout*nya.

6. Perancangan Antarmuka (*Interface*)

Perancangan antarmuka (*interface*) merupakan bagian penting dalam perancangan aplikasi, karena berhubungan dengan tampilan dan interaksi pengguna dengan aplikasi. Adapun perancangan antarmuka pada aplikasi ini yaitu sebagai berikut:

a. Perancangan Antarmuka *Splash Screen*

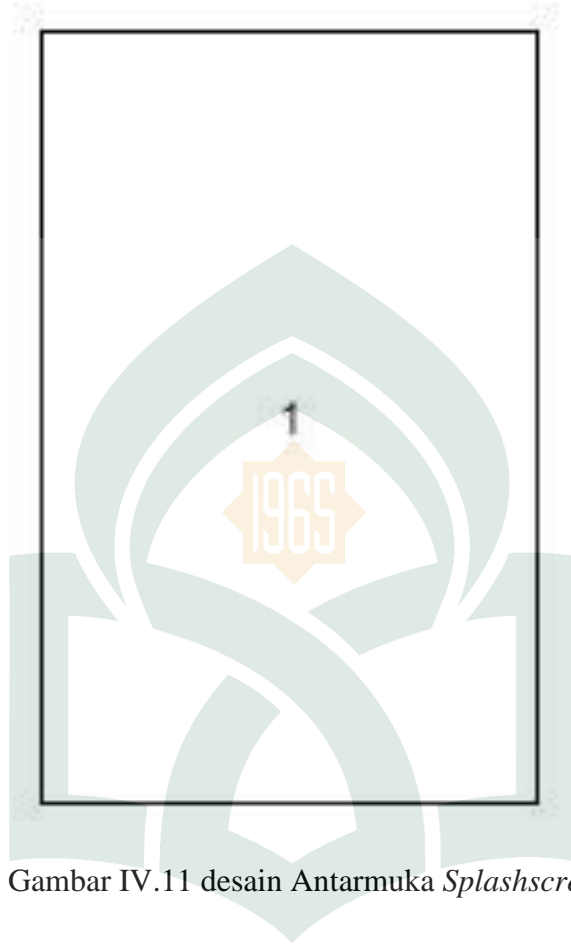

Gambar IV.11 desain Antarmuka *Splashscreen*

Keterangan Gambar :

1.) Gambar

Akan dibuat dengan berisikan gambar *splashscreen*

UNIVERSITAS ISLAM NEGERI
ALAUDDIN
MAKASSAR

b. Perancangan antarmuka menu aplikasi

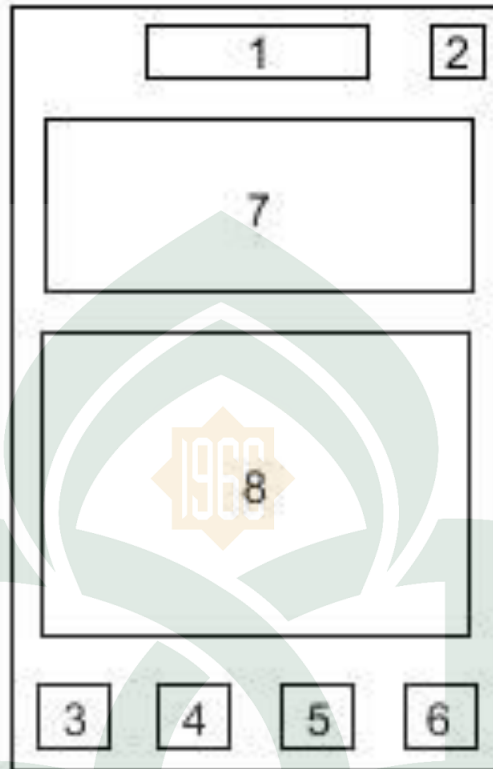

Gambar IV.12 Desain Antarmuka Menu Utama

Keterangan:

1.) *ImageView*

Akan dibuat dengan berisikan Gambar nama aplikasi.

2.) *Image Button*

Akan dibuat untuk menampilkan tentang.

3.) *Image Button*

Akan dibuat untuk menampilkan scan barcode.

4.) *Image Button*

Akan dibuat untuk menampilkan home/sejarah Fort Rotterdam.

5.) *Image Button*

Akan dibuat untuk menampilkan video.

6.) *Image Button*

Akan dibuat untuk menampilkan maps

7.) *Image View*

Akan dibuat dengan berisikan Gambar Fort Rotterdam.

8.) *Text*

Akan dibuat dengan berisikan penjelasan Sejarah Fort Rotterdam.

c. Perancangan antarmuka menu *home*

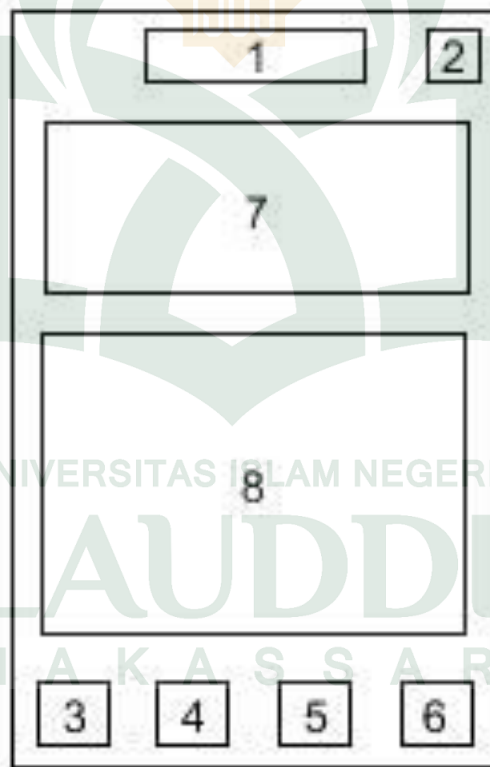

Gambar IV.13 desain menu *home*

Keterangan:

1.) *ImageView*

Akan dibuat dengan berisikan Gambar nama aplikasi.

2.) *Image Button*

Akan dibuat untuk menampilkan tentang.

3.) *Image Button*

Akan dibuat untuk menampilkan scan barcode.

4.) *Image Button*

Akan dibuat untuk menampilkan home/sejarah Fort Rotterdam.

5.) *Image Button*

Akan dibuat untuk menampilkan video.

6.) *Image Button*

Akan dibuat untuk menampilkan maps

7.) *Image View*

Akan dibuat dengan berisikan Gambar Fort Rotterdam.

8.) *Text*

Akan dibuat dengan berisikan penjelasan Sejarah Fort Rotterdam.

d. Perancangan antarmuka menu Scan Barcode

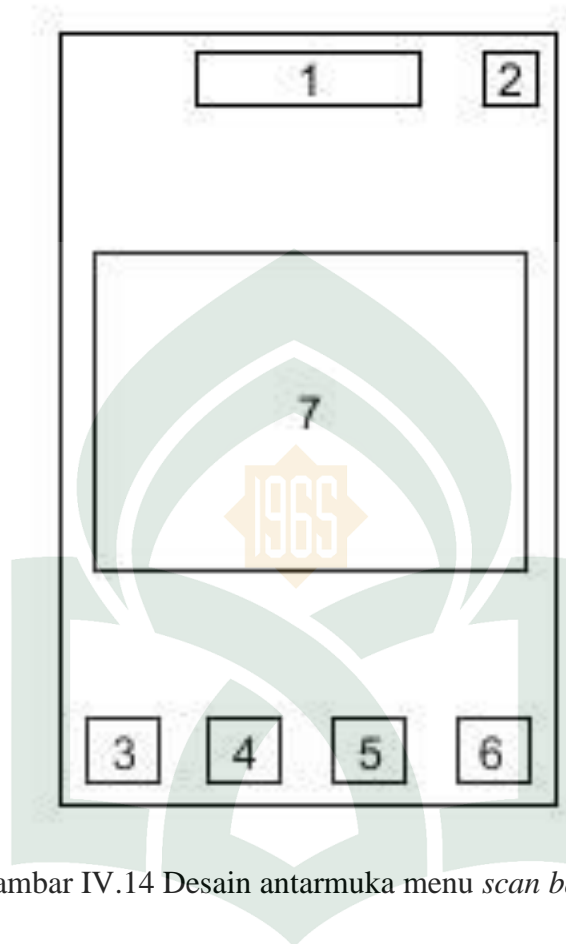

Gambar IV.14 Desain antarmuka menu *scan barcode*

Keterangan:

1. *ImageView*

Akan dibuat dengan berisikan Gambar nama aplikasi.

2. *Image Button*

Akan dibuat untuk menampilkan tentang.

3. *Image Button*

Akan dibuat untuk menampilkan scan barcode.

4. *Image Button*

Akan dibuat untuk menampilkan home/sejarah Fort Rotterdam.

5. *Image Button*

Akan dibuat untuk menampilkan video.

6. *Image Button*

Akan dibuat untuk menampilkan maps

7. *Image Button*

Akan dibuat dengan berisikan Gambar Fort Rotterdam.

e. Perancangan antar muka menu video.

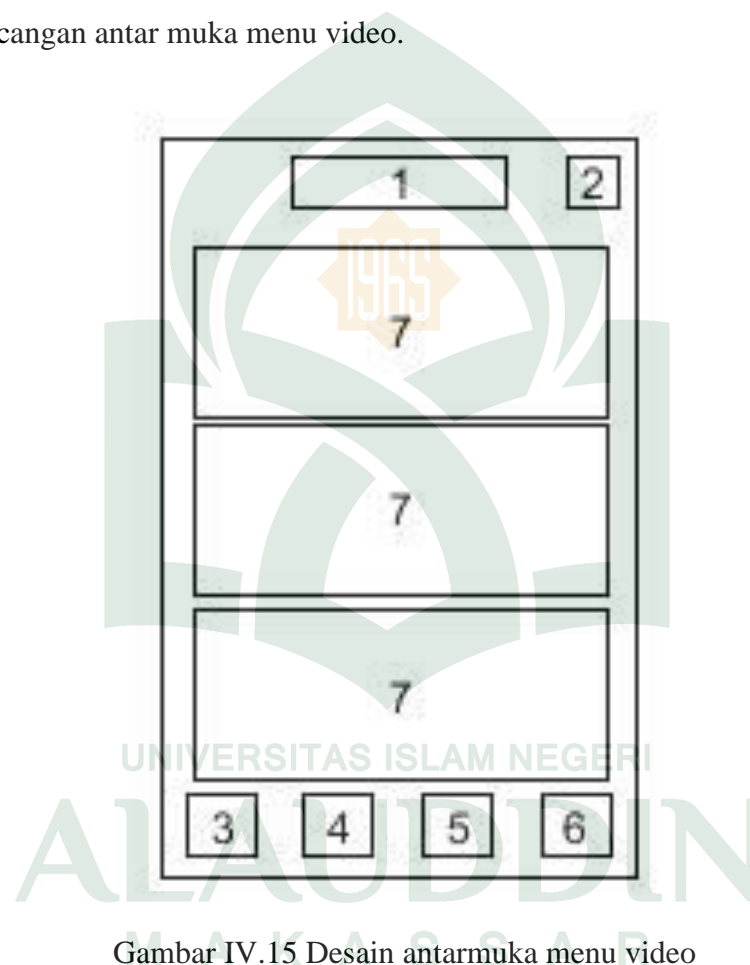

Gambar IV.15 Desain antarmuka menu video

Keterangan:

1.) *ImageView*

Akan dibuat dengan berisikan Gambar nama aplikasi.

2.) *Image Button*

Akan dibuat untuk menampilkan tentang.

3.) *Image Button*

Akan dibuat untuk menampilkan scan barcode.

4.) *Image Button*

Akan dibuat untuk menampilkan home/sejarah Fort Rotterdam.

5.) *Image Button*

Akan dibuat untuk menampilkan video.

6.) *Image Button*

Akan dibuat untuk menampilkan maps

7.) *video*

Akan dibuat dengan berisikan video.

f. Perancangan antar muka menu maps



Gambar IV.16 Desain Antarmuka Menu maps.

Keterangan:

1.) *ImageView*

Akan dibuat dengan berisikan Gambar nama aplikasi.

2.) *Image Button*

Akan dibuat untuk menampilkan tentang.

3.) *Image Button*

Akan dibuat untuk menampilkan scan barcode.

4.) *Image Button*

Akan dibuat untuk menampilkan home/sejarah Fort Rotterdam.

5.) *Image Button*

Akan dibuat untuk menampilkan video.

6.) *Image Button*

Akan dibuat untuk menampilkan maps

7.) *maps*

Akan dibuat dengan berisikan maps.

g. Perancangan antarmuka menu About

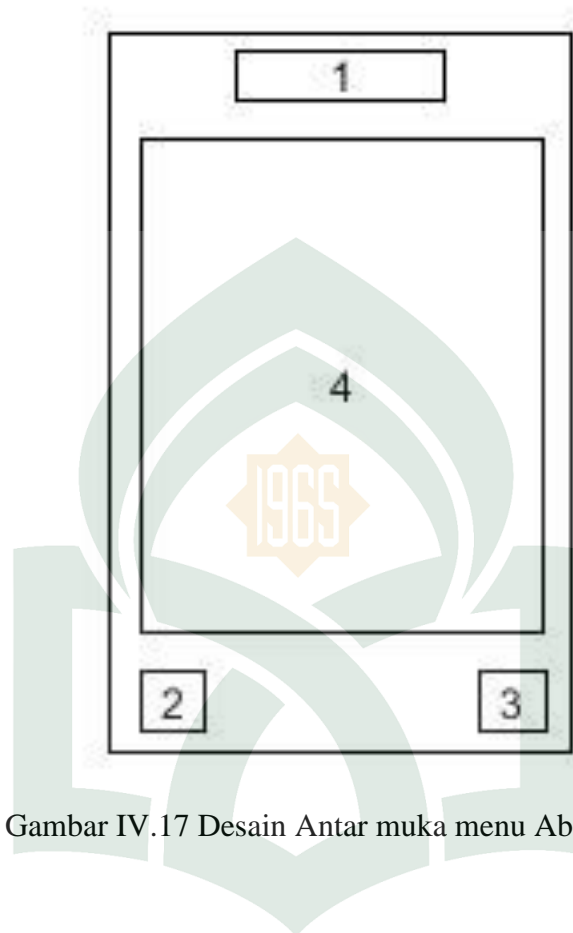

Gambar IV.17 Desain Antar muka menu About.

Keterangan:

1.) *Image view*

Akan dibuat dengan berisikan *icon Image* aplikasi.

2.) *Image Button*

Akan dibuat dengan berisikan tombol kembali.

3.) *Image view*

Akan dibuat dengan berisikan *icon Image* tentang.

h. Perancangan antar muka hasil scan.

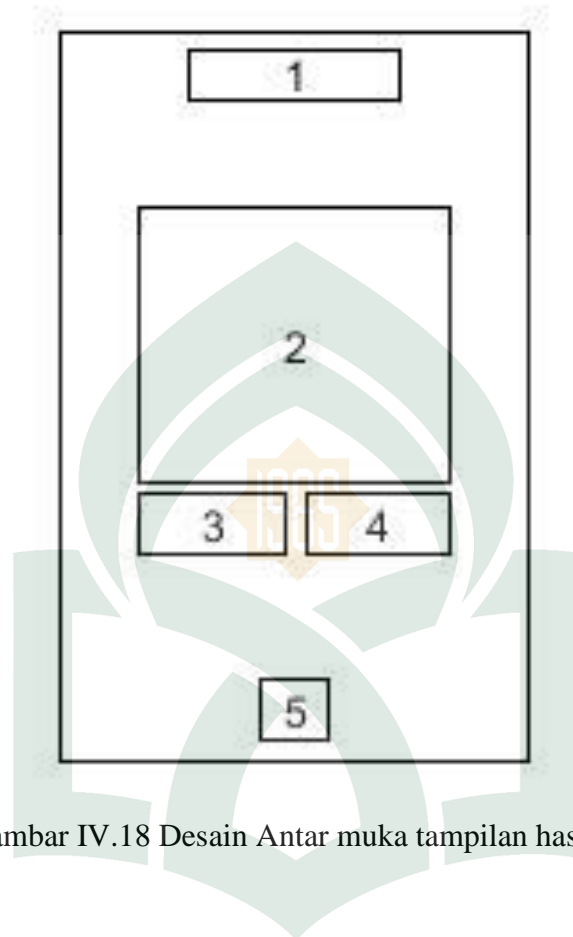

Gambar IV.18 Desain Antar muka tampilan hasil scan

Keterangan:

1.) *Image View*

Akan dibuat dengan berisikan *icon Image* aplikasi.

2.) *Image View*

Akan dibuat dengan berisikan gambar audio.

3.) *Image Button*

Akan dibuat dengan berisikan tombol memilih bahasa indonesia.

4.) *Image Button*

Akan dibuat dengan berisikan tombol memilih bahasa inggris.

5.) *Image Button*

Akan dibuat dengan berisikan tombol kembali.

BAB V

IMPLEMENTASI DAN PENGUJIAN SISTEM

A. Implementasi

1. Interface

a. Antarmuka *Splash Screen*



Gambar V.1. *Splash Screen*

Antarmuka *Splash Screen* akan menampilkan gambar *Splash screen* aplikasi selama 5 detik.

b. Antarmuka Menu Home

Antarmuka Menu Home berisi penjelasan sejarah singkat benteng Fort Rotterdam.



Gambar V.2 Menu Home

c. Antarmuka Menu *Scan Barcode*

Antarmuka Menu *Scan Barcode* berisi perintah untuk melakukan *Scan Barcode*.

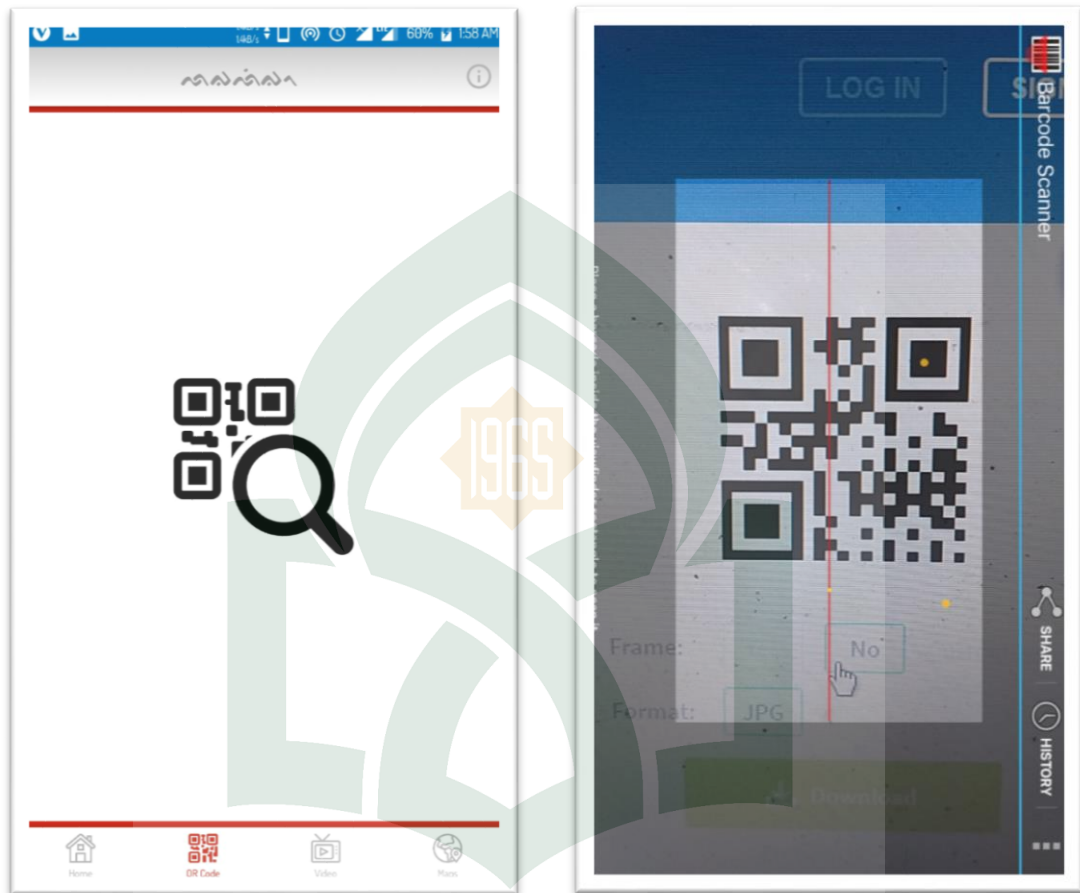

UNIVERSITAS ISLAM NEGERI

Gambar V.3 Menu *Scan Barcode*

ALAUDDIN

MAKASSAR

d. Antarmuka Hasil *Scan Barcode*

Antarmuka hasil *Scan Barcode* akan menampilkan pilihan untuk mendengarkan *Audio*.

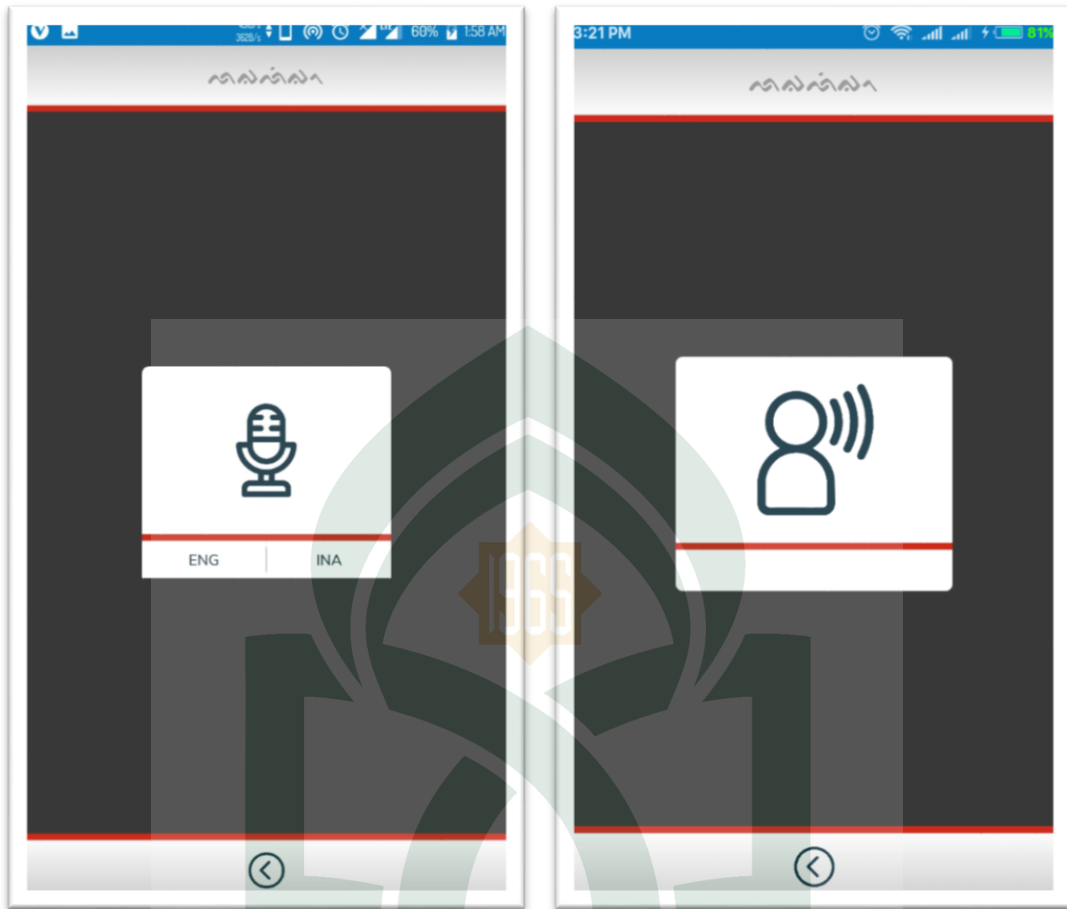

Gambar V.4 Hasil Scan Barcode

e. Antarmuka Menu *Video*

Antarmuka menu *Video* ini akan menampilkan berbagai *video-video* seputar sejarah yang ada di Sulawesi Selatan.

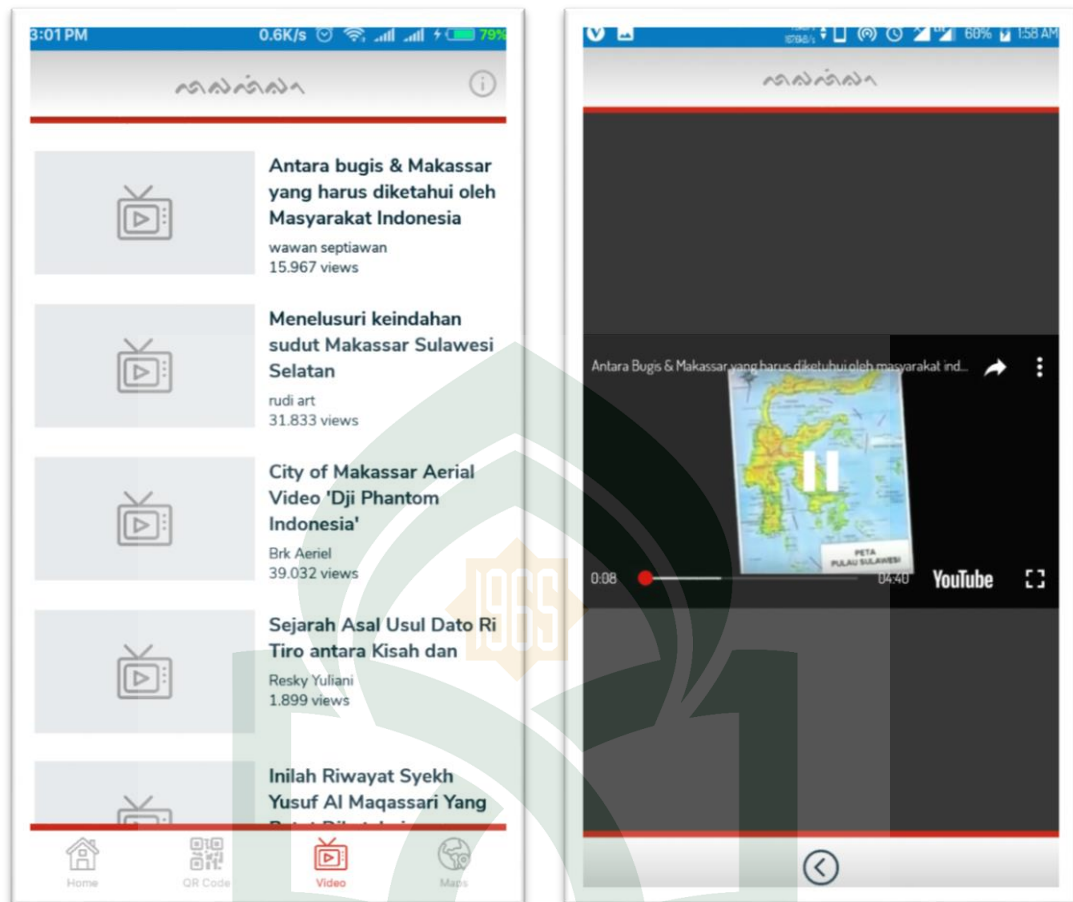

Gambar V.5 Menu *Video*

f. Antarmuka Menu *Maps*

Antarmuka Menu *Maps* menampilkan informasi dimana lokasi tempat-tempat bersejarah yang berada di Sulawesi Selatan.

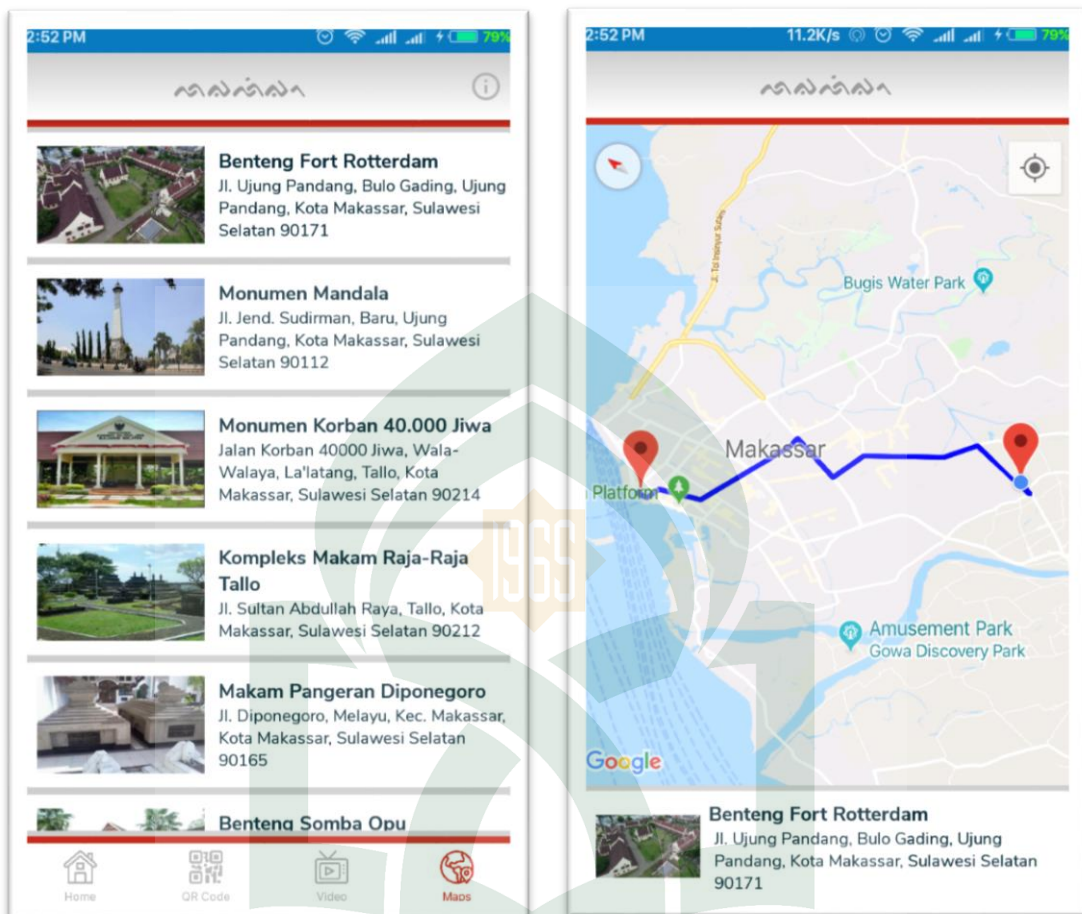

Gambar V.6. Menu *Maps*

g. Antarmuka Menu *About*

Antarmuka ini menampilkan informasi tentang Aplikasi serta bagaimana kegunaan dari aplikasi ini.

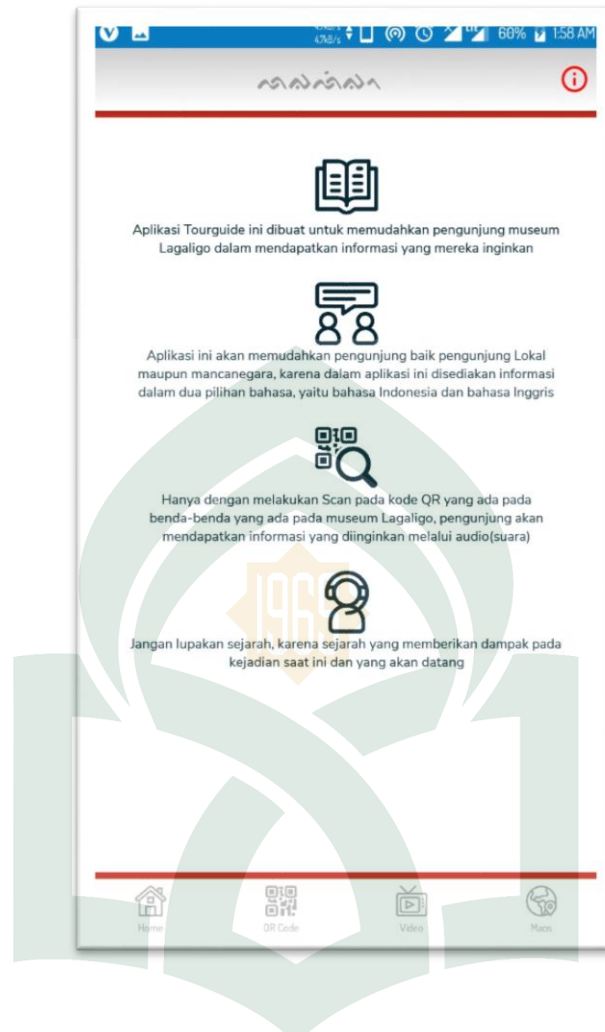

Gambar V.7. Menu *About*

B. Pengujian

Pengujian sistem merupakan proses pengeksekusian sistem perangkat lunak untuk menentukan apakah sistem tersebut cocok dengan spesifikasi sistem dan berjalan di lingkungan yang diinginkan. Pengujian sistem sering diasosiasikan dengan pencarian *bug* (kesalahan), ketidaksempurnaan pada program yang menyebabkan kegagalan pada eksekusi sistem perangkat lunak.

Pengujian dilakukan dengan menguji setiap proses dan kemungkinan kesalahan yang terjadi untuk setiap proses. Adapun pengujian sistem yang digunakan adalah *Black box*. Pengujian *Black box* yaitu menguji perangkat lunak dari segi spesifikasi fungsional tanpa menguji desain dan kode program. Pengujian dimaksudkan untuk mengetahui apakah fungsi-fungsi, masukan, dan keluaran dari perangkat lunak sesuai dengan spesifikasi yang dibutuhkan.

1. Prosedur pengujian

Persiapan yang dilakukan dalam melakukan pengujian aplikasi adalah sebagai berikut :

- a. Menyiapkan sebuah *smartphone* dengan sistem operasi Android.
- b. Menginstal aplikasi Layanan *Toure Guide* tersebut.
- c. Melakukan proses pengujian.
- d. Mencatat hasil pengujian.

2. Hasil pengujian

Hasil pengujian merupakan akhir dari pembuatan aplikasi setelah beberapa tahapan telah dilakukan mulai dari analisis masalah, analisis kebutuhan dan seterusnya. Dan hasil pengujian ini sebagai inti dari pembuatan aplikasi Layanan *Tour Guide* ini, dengan hasil pengujian pembuat dapat memprediksikan bahwa aplikasi ini layak digunakan oleh user - atau tidak.

Bagian ini juga merupakan langkah yang membuat pembuat dapat menarik kesimpulan selama proses pembuatan aplikasi, karena hasil adalah harapan utama semua pembuat aplikasi, tidak menghiraukan bagaimana prosesnya yang dilewati tapi seperti apa hasilnya.

a. Pengujian menu utama

Pengujian menu utama digunakan untuk mengetahui menu-menu yang terdapat pada aplikasi ini.

Tabel V.1 Pengujian menu utama

| Kasus dan Hasil Uji (Data Benar) | | | |
|--------------------------------------|---|--|---|
| Data Masukan | Yang Diharapkan | Pengamatan | Kesimpulan |
| Masuk ke aplikasi Layanan Tour Guide | Tampil antarmuka <i>home</i> yang menampilkan Sejarah singkat Benteng Fort Rotterdam. | Antarmuka menu utama (<i>home</i>) dapat menampilkan sejarah singkat Benteng Fort Rotterdam. | <input checked="" type="checkbox"/> Diterima <input type="checkbox"/> Ditolak/ |

Dengan melihat table pengujian diatas maka disimpulkan bahwa tampilan antarmuka Home berhasil menampilkan konten yang terdapat di aplikasi tersebut.

b. Pengujian menu Scan Barcode

Tabel pengujian menu *Scan Barcode* digunakan untuk melakukan scan pada sebuah QR *code* melalui camera smartphone.

Table V.2 Pengujian menu Scan Barcode

| Kasus dan Hasil Uji (Data Benar) | | | |
|----------------------------------|--|---|------------------------------|
| Data Masukan | Yang Diharapkan | Pengamatan | Kesimpulan |
| Memilih menu Scan Barcode | Menampilkan kamera scan barcode, Menampilkan pilihan hasil scan barcode, mendengarkan hasil dari scan barcode. | QR code yang di scan berhasil di scan, aplikasi memberikan hasil scan berupa audio. | [√] Diterima [] Ditolak |

Dengan melihat table pengujian diatas maka disimpulkan bahwa fitur *Scan Barcode* berhasil memberikan informasi dari *QR code* yang di *scan*.

c. Pengujian menu Video

Tabel pengujian menu Video digunakan untuk mengetahui apakah pengguna dapat memutar video yang di tampilkan pada aplikasi.

Tabel V.3 Pengujian menu Video

| Kasus dan Hasil Uji (Data Benar) | | | |
|----------------------------------|---|--|--|
| Data Masukan | Yang Diharapkan | Pengamatan | Kesimpulan |
| Masuk di menu video | menampilkan list video yang ingin di lihat,menjalankan video yang di inginkan | Tampil list video yang ingin dilihat,dapat menjalankan video yang diinginkan | <input checked="" type="checkbox"/> Diterima <input type="checkbox"/> Ditolak |

Dengan melihat table pengujian diatas maka disimpulkan bahwa menu video dapat menjalankan video sesuai keinginan pengguna.

d. pengujian menu Maps

Tabel pengujian menu Maps digunakan untuk menampilkan daftar lokasi-lokasi tempat bersejarah yang terdapat di Sulawesi Selatan.

Tabel V.4 Pengujian menu Maps

| Kasus dan Hasil Uji (Data Benar) | | | |
|----------------------------------|---|---|--|
| Data Masukan | Yang Diharapkan | Pengamatan | Kesimpulan |
| Masuk di menu maps | Menampilkan lokasi tempat-tempat bersejarah di Sulawesi selatan melalui maps. | Tampil lokasi dimana tempat bersejarah berada dan mengetahui jarak lokasi dari posisi saat ini. | <input checked="" type="checkbox"/> Diterima <input type="checkbox"/> Ditolak |

Dengan melihat table pengujian diatas maka disimpulkan bahwa menu Maps bershasil menampilkan lokasi tempat-tempat bersejarah di Sulawesi Selatan dengan baik..

e. Pengujian menu about.

Tabel pengujian menu About digunakan untuk menampilkan informasi aplikasi dan pengembang.

Table V.5 Pengujian menu about.

| Kasus dan Hasil Uji (Data Benar) | | | |
|----------------------------------|--|---|------------------------------|
| Data Masukan | Yang Diharapkan | Pengamatan | Kesimpulan |
| Masuk menu about. | Menampilkan menu informasi aplikasi dan pengembang | Tampil menu informasi aplikasi dan pengembang | [√] Diterima [] Ditolak |

Dengan melihat table pengujian diatas maka disimpulkan bahwa menu about berhasil menampilkan informasi aplikasi dan informasi pengembangnya.

f. Pengujian output scan barcode

Tabel pengujian output scan barcode digunakan untuk mendapatkan informasi berupa audio.

Table V.6 Pengujian output scan barcode.

| Kasus dan Hasil Uji (Data Benar) | | | |
|----------------------------------|--|---|--|
| Data Masukan | Yang Diharapkan | Pengamatan | Kesimpulan |
| Hasil dari scan barcode | Memberikan informasi tentang benda bersejarah yang ada di museum melalui audio berbahasa Indonesia atau berbahasa inggris. | Memberikan informasi berupa audio sesuai dengan hasil dari scan barcode pada benda yang diinginkan. | <input checked="" type="checkbox"/> Diterima <input type="checkbox"/> Ditolak |

Dengan melihat table pengujian diatas maka disimpulkan bahwa output dari scan barcode meberikan informasi yang pengguna inginkan.

g. Pengujian kategori audio

Tabel pengujian kategori audio digunakan untuk menampilkan hasil audio dalam bahasa Indonesia atau bahasa inggris.

Table V.7 Pengujian kategori audio.

| Kasus dan Hasil Uji (Data Benar) | | | |
|----------------------------------|---|--|--|
| Data Masukan | Yang Diharapkan | Pengamatan | Kesimpulan |
| Memilih kategori audio | informasi yang di peroleh dari audio berupa dua pilihan bahasa yang berbeda yaitu bahasa Indonesia atau bahasa inggris. | Informasi yang diinginkan dapat di dengarkan melalui audio bahasa Indonesia dan bahasa inggris | <input checked="" type="checkbox"/> Diterima <input type="checkbox"/> Ditolak |

Dengan melihat table pengujian diatas maka disimpulkan bahwa list kata yang ditampilkan sesuai keyword yang dimasukkan dengan warna merah sebagai tanda pencariannya.

3. Kesimpulan hasil pengujian

Berdasarkan hasil pengujian yang telah dilakukan, disimpulkan bahwa proses sudah benar sehingga secara fungsional sistem sudah dapat menghasilkan output yang diharapkan.

C. Hasil Kuisisioner

Jumlah Responden : 25

Tata cara penilaian :

1. Sangat buruk
2. Buruk
3. Standar

4. Baik

5. Baik Sekali

| NO | KRITERIA | PENILAIAN | | | | |
|-----|--|-----------|-----|-----|---|---|
| | | 5 | 4 | 3 | 2 | 1 |
| 1. | Bagaimana penilaian anda dengan adanya Aplikasi ini ? | 85% | 5% | - | - | - |
| 2. | Bagaimana penilaian tentang tampilan Aplikasi ? | 60% | 35% | 5% | - | - |
| 3. | Penilaian tentang kemudahan untuk menggunakan Aplikasi ? | 65% | 15% | 20% | - | - |
| 4. | Bagaimana komposisi warna Aplikasi ? | 45% | 40% | 15% | - | - |
| 5. | Struktur menu yang disajikan ? | 45% | 40% | 15% | - | - |
| 6. | Konsistensi tampilan layar Aplikasi? | 75% | 15% | 10% | - | - |
| 7. | Kelengkapan konten data yang diolah ? | 40% | 35% | 25% | - | - |
| 8. | Kelengkapan informasi yang disajikan Aplikasi ? | 75% | 70% | 5% | - | - |
| 9. | Bagaimana penilaian anda tentang fitur Aplikasi ini? | 85% | 15% | - | - | - |
| 10. | Kelengkapan informasi benda bersejarah ? | 45% | 45% | 10% | - | - |

11. Apakah aplikasi ini bermanfaat dalam memberikan informasi ?

- Dari hasil penelitian 100% responden mengatakan sangat bermanfaat.

12. Apakah sistem ini lebih efisien dibandingkan jika menggunakan penyampaian secara manual?

- Dari hasil penelitian 100% responden mengatakan sangat efisien.

13. Perlukah sistem ini dipergunakan dalam pengarsipan data anggota?

- Dari hasil penelitian 80% responden mengatakan sangat sangat perlu

14. Apa kekurangan dari Aplikasi Tour Guide ini ?

- Dari hasil penelitian 70% mengatakan belum memiliki fitur penerjemah bahasa secara langsung.
- 20 % mengatakan belum bisa mengolah data yang cukup besar.
- 10% tidak ada.

Kesimpulan :

Dengan mengacu pada hasil penelitian maka ditarik kesimpulan bahwa sistem yang dibuat telah dianggap siap untuk dipergunakan.

BAB VI

PENUTUP

A. Kesimpulan

Adapun kesimpulan yang dapat diambil dari penelitian ini adalah sebagai berikut:

1. Dengan Menggunakan Aplikasi Layanan *Tour Guide* ini, Pengunjung Museum Lagaligo dengan mudah dapat mendapatkan informasi yang mereka inginkan hanya dengan menggunakan *smartphone* mereka.

B. Saran

Aplikasi layanan *Tour Guide* ini masih jauh dari kata sempurna, untuk menciptakan sebuah aplikasi yang baik tentu perlu dilakukan pengembangan baik dari sisi manfaat maupun dari sisi kerja sistem, berikut beberapa saran bagi yang ingin mengembangkan aplikasi yang mungkin dapat menambah nilai dari aplikasi nantinya :

1. Penambahan fitur menarik yang tentunya mengikuti perkembangan teknologi kedepannya.
2. Menambahkan pilihan bahasa dalam output audio.

DAFTAR PUSTAKA

- Arifianto, T. *Membuat Interface Aplikasi Android Lebih Keren Dengan Lwuit*. Yogyakarta: Andi Publiser, 2011.
- Ashkaf, Arif. "Pengertian Sistem dan Contohnya", <https://arifashkaf.wordpress.com/2015/10/14/pengertian-sistem-dan-contohnya-softskill/>. (14 Maret 2018)
- Aufar, Aditya. "Siklus Hidup Activity Android", <https://awesomedit.wordpress.com/2013/04/22/siklus-hidup-activity-android/>. (Mei 2018).
- Blogspot. "Pengertian Tour Guide" <http://pradana-dcc1.blogspot.in/2015/09/tour-guide.html> (Maret 2018)
- Dahlan, Ahmad. "Metode Penelitian Eksperimen" <http://www.eurekapedidikan.com/2015/11/metode-penelitian-eksperimen.html>(2018)
- Davis, G.B. 1991. *Kerangka Dasar Sistem Informasi Manajemen*. Jakarta: Pustaka Binaman Pressindo 1991.
- Departemen Agama R.I. *Al-Qur'an Tajwid Warna dan Terjemahnya*, Jakarta: Bumi Aksara, 2008.
- Farida Robithoh Widyasti. "Strategi Promosi Wisata Pada Dinas Kebudayaan, Pariwisata, Pemuda Dan Olah Raga Kabupaten Temanggung". *Jurnal*. Yogyakarta : Program studi Pendidikan Administrasi Perkantoran, 2013.
- Haliq Aswin. "Aplikasi Tour Guide Wisata Pendakian Gunung Berbasis Android". *Jurnal*. Semarang: Program Studi Teknik Informatika, 2016.
- Hasan Fuad. "Pemanfaatan QR code Scanner untuk aplikasi penampil data koleksi pameran di museum Negeri Sonobudoyo Berbasis Android" Jakarta: Program Studi Teknik Informatika, 2016.
- Indrajit. 2001. *Manajemen Sistem Informasi dan Teknologi Informasi*. Jakarta: Jakarta Elex Media Komputindo 2001.
- Jogiyanto. 2005. *Analisis dan Desain Sistem Informasi*. Yogyakarta: Dominikus 2005.
- Lani Sidharta. 1995. *Sistem Informasi Bisnis (Pengantar Sistem Informasi Bisnis)*. Jakarta: Alex Media Komputindo 1995.

- Mudick, R.G. 1991. *Sistem Informasi Untuk Manajemen Modern*. Jakarta: Erlangga 1991.
- Muhammad Khoirur Roziqin, (2013) pada penelitiannya yang berjudul "*Location Based Service Tour Guide Menuju Wisata Jatim Park Batu Pada Platform Android*" Malang : Program studi Teknik Informatika, 2013.
- Pemerintah Indonesia. 1990. *Undang-Undang No. 9 Tahun 1990 yang mengatur tentang Kepariwisataaan*. Lembaran Negara RI Tahun 1990 No 3427. Sekretariat Negara. Jakarta
- Riadi, Muchlisin. "Teori Basis Data"
<http://www.kajianpustaka.com/2012/10/teori-basis-data-database.html>
(2018)
- Rosa, & M. Shalahuddin. *Modul Pembelajaran Rekayasa Perangkat Lunak (Terstruktur dan Berorientasi Objek)*. Bandung: Penerbit Modula, 2011.
- Saghranie Dauly, Sere. Hubungan antara QR Code dan Dunia Industri dan Perdagangan. <http://www.kemenperin.go.id/download/6759/Hubungan-antara-QR-Code-dan-Dunia-Industri-dan-Perdagangan>(2018)
- Shihab, M. Quraish. 2002. *Tafsir al-Misbah; Pesan, Kesan, dan Keserasian Alquran Vol. 1 & Vol 7*. Jakarta: Lentera Hati 2002.
- Termas Media. "Pengertian Database". <http://www.termasmedia.com/65-pengertian/69-pengertian-database.html> (Februari 2018)
- Wigatna, Dani. 2010. *Pemandu Di Museum*. Makalah disampaikan dalam Workshop Pemandu Museum, Bogor, 28 September 2010.
- Wikipedia. Kode QR. https://id.wikipedia.org/wiki/Kode_QR(Juni 2018)
- Wordpress. "Museum Sebagai Daya Tarik Wisata"
<https://iaaipusat.wordpress.com/2012/05/04/museum-sebagai-daya-tarik-wisata-perspektif-multikulturalisme/> (Mei 2018).

DAFTAR RIWAYAT HIDUP



Indra Kurniawan Lahir di Jeneponto tanggal 13 Juli 1994, ia merupakan anak ke-1 dari-3 bersaudara dari pasangan **Mashuri** dan **Salasia** yang merupakan Suku Makassar yang tinggal dan menetap di Kabupaten Jeneponto.

penulis menghabiskan pendidikan di tingkat sekolah dasar di SD Inpres 112 Tamarunang pada tahun 2000-2006, lalu pada akhirnya mengambil pendidikan sekolah menengah pertama di SMP Negeri 1 Binamu pada tahun 2006-2009 dan sekolah menengah Atas di SMA Negeri 1 Binamu pada tahun 2009-2012. Hingga pada akhirnya mendapat kesempatan untuk melanjutkan pendidikan ke jenjang yang lebih tinggi di UIN Alauddin Makassar melalui penerimaan Jalur Ujian Masuk Mandiri (UMM).

UNIVERSITAS ISLAM NEGERI
ALAUDDIN
M A K A S S A R