

**ANALISIS KERAGAMAN MORFOLOGI DAN ANATOMI
PISANG TANDUK (*Musa paradisiaca*)
DI KABUPATEN ENREKANG**



Skripsi

Diajukan untuk Memenuhi Salah Satu Syarat Meraih Gelar Sarjana Sains
Jurusan Biologi pada Fakultas Sains dan Teknologi
UIN Alauddin Makassar

UNIVERSITAS ISLAM NEGERI
Oleh:
SUTRIANA. S
NIM. 60300114032
ALAUDDIN
MAKASSAR

**FAKULTAS SAINS DAN TEKNOLOGI
UIN ALAUDDIN MAKASSAR
2018**

PERNYATAAN KEASLIAN SKRIPSI

Mahasiswa yang bertanda tangan di bawah ini:

Nama : Sutriana. S
NIM : 60300114032
Tempat/Tgl. Lahir : Parepare, 10 Oktober 1997
Jur/Prodi : Biologi/S1
Fakultas : Sains dan Teknologi
Alamat : BTN Hamzy Blok G4/24
Judul : Analisis Keragaman Morfologi dan Anatomi Pisang Tanduk (*Musa acuminata* var. *Typica*) di Kabupaten Enrekang.

Menyatakan dengan sesungguhnya dan penuh kesadaran bahwa skripsi ini benar adalah hasil karya sendiri. Jika dikemudian hari terbukti bahwa ia merupakan duplikat, tiruan, plagiat atau dibuat oleh orang lain, sebagian atau seluruhnya, maka skripsi dan gelar yang diperoleh karenanya batal demi hukum.

Makassar, 20 Agustus 2018
Penyusun,

Sutriana. S
NIM: 60300114032

PERSETUJUAN PEMBIMBING

Pembimbing penulisan Skripsi saudari **Sutriana. S**, Nim: 60300114032, Mahasiswa Jurusan Biologi Fakultas Sains dan Teknologi, Universitas Islam Negeri Alauddin Makassar, setelah meneliti dan mengoreksi dengan seksama Skripsi yang berjudul “Analisis Keragaman Morfologi dan Anatomi Pisang Tanduk (*Musa acuminata* var. *Typica*) di Kabupaten Enrekang”, memandang bahwa skripsi tersebut telah memenuhi syarat-syarat ilmiah dan dapat disetujui untuk diajukan ke sidang Munaqasyah.

Demikian persetujuan ini diberikan untuk proses lebih lanjut.

Makassar, 20 Agustus 2018

Ir. Rinaldi Sjahril M.Agr., Ph.D
Pembimbing II

Dr. Cut Muthiadin S.Si., M.Si
Pembimbing I

PENGESAHAN SKRIPSI

Skripsi yang berjudul, “Analisis Keragaman Morfologi dan Anatomi Pisang Tanduk (*Musa paradisiaca*) di Kabupaten Enrekang”, yang disusun oleh Sutriana. S, NIM: 60300114032, mahasiswa Jurusan Biologi pada Fakultas Sains dan Teknologi UIN Alauddin Makassar, telah diuji dan dipertahankan dalam sidang *munaqasyah* yang diselenggarakan pada hari Senin, tanggal 27 Agustus 2018 M, bertepatan dengan 10 Zulhijjah 1439 H, dinyatakan telah dapat diterima sebagai salah satu syarat untuk memperoleh gelar Sarjana dalam Ilmu Sains dan Teknologi, Jurusan Biologi.

Makassar, 27 Agustus 2018 M.
10 Zulhijjah 1439 H.

DEWAN PENGUJI:

Ketua : Dr. Ir. A. Suarda, M.Si. (.....)

Sekretaris : St. Aisyah Sijid, S.Pd., M.Kes. (.....)

Munaqisy I : Isna Rasdianah Aziz, S.Si., M.Sc. (.....)

Munaqisy II : Dr. M. Thahir Maloko, M.HI. (.....)

Pembimbing I : Dr. Cut Muthiadin, S.Si., M.Si. (.....)

Pembimbing II : Ir. Rinadi Sjahril, M.Agr., Ph.D. (.....)

Diketahui oleh:

Dekan Fakultas Sains dan Teknologi
UIN Alauddin Makassar,



Prof. Dr. H. Arifuddin M.Ag.
NIP. 196912051993031001

KATA PENGANTAR

Assalamu alaikum warahmatullahi wabarakatu

Puji syukur kita panjatkan atas kehadiran Allah swt. Atas limpahan rahmat dan Hidayah-Nya sehingga penulis dapat menyusun dan menyelesaikan skripsi ini yang berjudul “Analisis Keragaman Morfologi dan Anatomi Pisang Tanduk (*Musa acuminata* var. *Typica*) di Kabupaten Enrekang”. Skripsi ini diajukan untuk melengkapi dan memenuhi persyaratan untuk memperoleh gelar sarjana pada Jurusan Biologi, Fakultas Sains dan Teknologi, Universitas Islam Negeri Alauddin Makassar. Salam serta shalawat tidak lupa penulis haturkan kepada Rasulullah Muhammad saw, keluarga, sahabat dan pengikutnya yang setia sampai sekarang.

Ungkapan terima kasih yang sebanyak-banyaknya kepada Ayahanda Sumardi dan Ibunda Nirwana, serta saudaraku Yogi Ardi yang telah memberi Do'a dan semangat yang tak terhingga sehingga penulis dapat menyelesaikan studi hingga ke jenjang perguruan tinggi. Penulisan skripsi ini tidak terlepas dari bantuan, petunjuk, arahan dan masukan yang berharga dari berbagai pihak. Untuk itu pada kesempatan ini penulis mengucapkan terima kasih kepada:

1. Bapak Prof. Dr. H. Musafir Pababbari, M.Si, selaku Rektor Universitas Islam Negeri Alauddin Makassar, beserta jajarannya.
2. Bapak Prof. Dr. H. Arifuddin, M.Ag, selaku Dekan Fakultas Sains dan Teknologi.

3. Bapak Dr. Mashuri Masri S.Si., M.Kes, selaku Ketua Jurusan Biologi Fakultas Sains dan Teknologi, dan Bapak Hasyimuddin S.Si., M.Si, selaku Sekretaris Jurusan Biologi Fakultas Sains dan Teknologi beserta Dosen Jurusan Biologi yang telah ikhlas membagikan ilmu dan waktunya selama masa perkuliahan.
4. Ibu Dr. Cut Muthiadin S.Si., M.Si selaku Pembimbing Akademik dari Semester I hingga Semester VIII dan Pembimbing I dalam penyusunan skripsi, terima kasih yang sebesar-besarnya atas pengertian dan arahnya mulai dari awal perkuliahan sampai saat penyusunan skripsi.
5. Bapak Ir Rinaldi Sjahril M.Agr., Ph.D selaku pembimbing II dalam penyusunan skripsi, terima kasih yang sebesar-besarnya atas kesediaan, arahan dan pengertiannya mulai dari awal sampai saat penyusunan skripsi.
6. Ibu Isna Rasdiana Aziz, S.Si., M.Sc dan Bapak Dr. Thahir Malloko selaku penguji I dan II. Terima kasih yang sebesar-besarnya atas segala masukan dalam pengerjaan skripsi.
7. Kak Ririn dan Kak Ati selaku Staf Jurusan Biologi Fakultas Sains dan Teknologi. Terima kasih yang sebesar-besarnya atas pengertiannya dalam penyelesaian administrasi selama perkuliahan.
8. Seluruh Pegawai dan Staf Laboratorium. Terima kasih yang sebesar-besarnya karena telah memberi waktunya untuk membantu selama perkuliahan sampai saat penelitian.
9. Seluruh Staf akademik, terkhusus Pak Agus. Terima kasih yang sebesar-besarnya karena telah membantu dalam penyelesaian administrasi di lingkup

Fakultas Sains dan Teknologi serta kesabaran Pak Agus dalam memberikan pengertian tentang kebenaran informasi dalam lingkup Fakultas Sains dan Teknologi.

10. Titi, Dewi, Evi, dan Rahma (Sahabat 10 Tahun silam). Terima kasih sebesar-besarnya atas bantuan fisik maupun non-fisik selama perantauan dan semoga kita disukseskan dimasa depan.
11. Dila, Ila, Mita, Tita (Teman pertama saat menginjakkan kaki di kota Makassar) sampai sekarang. Terima kasih atas waktu, pengertian dan semangatnya selama awal perkuliahan hingga saat ini, semoga kita dipertemukan kembali dengan kesuksesan yang berbeda-beda.
12. Tari, Chumcum, Icca, Ame, Saiful (Teman yang selalu ada waktu saat dibutuhkan) paling berjasa saat penelitian. Terima kasih yang sebesar-besarnya semoga kalian diberikan balasan yang lebih dari sang pemberi balasan terbaik.
13. Angkatan biologi 14cteal yang dari awal sampai sekarang masih sama-sama berjuang menyelesaikan skripsi semoga semuanya sarjana di waktu yang tepat.
14. Keluarga besar Jurusan Biologi Fakultas Sains dan Teknologi yang sampai sekarang masih sama-sama merasakan suka duka di Biologi.
15. Rekan Posko 11 Desa Bonto Loe KKN UIN Angkatan 57. Terima kasih yang sebesar-besarnya atas rasa persaudaraan, pengalaman dan kerja samanya selama 2 bulan lamanya di desa Bonto loe. Semoga persaudaraan tetap terjalin seperti sekarang ini.

Akhirnya dengan segala kerendahan hati, penulis menyadari skripsi ini masih jauh dari kesempurnaan dan hanya kepada Allah SWT penulis menyerahkan segalanya. Semoga pembaca sekaligus mendapat Hidayah dan Ridho-Nya, Aamiin.

Makassar, 20 Agustus 2017
Penyusun

Sutriana. S
NIM: 60300114032

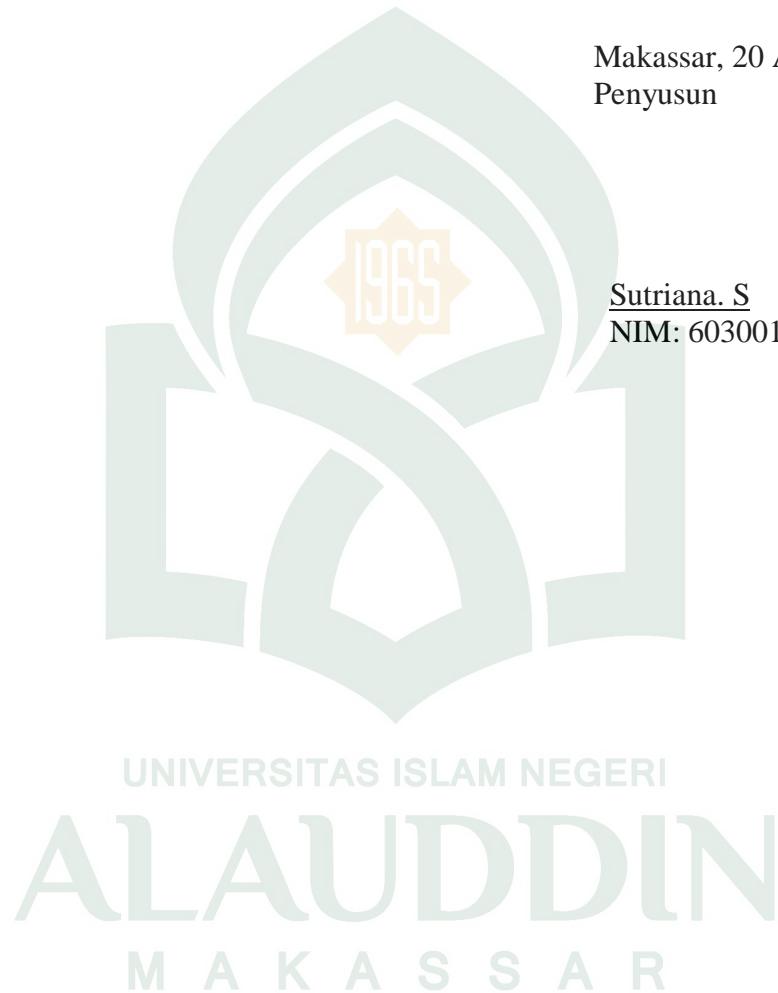

DAFTAR ISI

PERNYATAAN KEASLIAN SKRIPSI

PERSETUJUAN PEMBIMBING

PENGESAHAN SKRIPSI

KATA PENGANTAR

DAFTAR ISI

DAFTAR TABEL

DAFTAR ILUSTRASI

ABSTRAK

ABSTRACT

BAB I PENDAHULUAN

- A. Latar Belakang
- B. Rumusan Masalah
- C. Ruang Lingkup Penelitian
- D. Kajian Pustaka/ Penelitian Terdahulu
- E. Tujuan Penelitian
- F. Kegunaan Penelitian

BAB II TINJAUAN TEORITIS

- A. Tinjauan Ayat yang Relevan
- B. Tinjauan Umum Tentang Pisang
- C. Tinjauan Khusus Tentang Pisang Tanduk (*Musa acuminata* var. *Typica*)
- D. Tinjauan Umum Tentang Pengamatan Morfologi
- E. Tinjauan Umum Tentang Pengamatan Anatomi Stomata
- F. Kerangka Pikir

BAB III METODOLOGI PENELITIAN

- A. Jenis dan Pendekatan Penelitian
- B. Waktu dan Lokasi Penelitian
- C. Populasi dan Sampel
- D. Variabel Penelitian
- E. Defenisi Operasional Variabel
- F. Metode Pengumpulan Data
- G. Instrumen Penelitian
- H. Prosedur Kerja
- I. Teknik Pengolahan Data

BAB IV HASIL DAN PEMBAHASAN

- A. Hasil Pengamatan

B. Pembahasan

BAB V KESIMPULAN DAN SARAN

A. Kesimpulan

B. Saran

DAFTAR PUSTAKA

LAMPIRAN-LAMPIRAN

DAFTAR RIWAYAT HIDUP



UNIVERSITAS ISLAM NEGERI
ALAUDDIN
M A K A S S A R

DAFTAR TABEL

- Tabel 2.1. Karakter morfologi yang sering digunakan untuk menemukan skor pada klasifikasi Simmonds and Shepherd (1995).
- Tabel 4.1. Morfologi Tanaman Pisang Tanduk (*Musa acuminata* var. *typica*) di 3 titik di Kabupaten Enrekang.
- Tabel 4.2. Anatomi Tanaman Pisang Tanduk (*Musa acuminata* var. *typica*) di 3 titik asal Kabupaten Enrekang.
- Table 4.3. Pembagian kelompok sampel pisang Tanduk (*Musa acuminata* var. *typica*) pada indeks kemiripan 0,89 dan 0,95.

DAFTAR ILUSTRASI

- Gambar 2.1. Diagram Evolusi dari Tanaman Pisang Komersial (Simmonds, 1955).
- Gambar 2.2. Warna batang semu dan bentuk kanal petiol pada pisang Cavendish (Genom AAA) dan pisang Saba atau Kepok (Genom BBB) (Yusnita, 2015)
- Gambar 2.3. Bentuk kanal petiol pada pisang Cavendish (Genom AAA) dan pisang Saba atau Kepok (Genom BBB) (Yusnita, 2015).
- Gambar 2.4. Bentuk dan warna jantung pada pisang (Promusa.org).
- Gambar 2.5. Morfologi buah pisang tanduk (Dokumentasi Pribadi, 2018).
- Gambar 2.6. a. Tanaman pisang pada masa vegetatif; b. Tanaman pisang pada masa reproduktif (Yusnita, 2015).
- Gambar 2.6. Batan semu dan penampang melintang batang semu pisang (Yusnita, 2015).
- Gambar 2.7. a. Bunga pisang; b. Pada setiap buku menempel kelopak dan bunga-bunga. Bunga terletak menyisip diantara dua kelopak (Yusnita, 2015).
- Gambar 2.9. a. Buah pisang merupakan hasil perkembangan ovarium; b. Buah-buah tersusun sebagaimana bunga yaitu dua baris menempel pada setiap buku pada poros tandan; c. Sisirsisir buah pisang tersusun dalam sebuah tandan (Yusnita, 2015).
- Gambar 2.10. Bonggol atau Rhizom yang merupakan batang asli. Dari bonggol tumbuh akar dan anakan pisang (Yusnita, 2015).

- Gambar 2.11. Contoh anakan pedang pada rumpun tanaman pisang (Yusnita, 2015).
- Gambar 2.12. Stomata dan bagian stomata (Biomagz, 2018).
- Gambar 2.13. Tipe-tipe stomata (Biomagz, 2018).
- Gambar 4.1. Dendogram dari 9 pohon pisang tanduk (*Musa acuminata* var. *typica*) berdasarkan pengamatan morfologi
- Gambar 4.2. Hasil pengamatan anatomi stomata dari 9 pohon pisang tanduk (*Musa acuminata* var. *typica*)
- Gambar 4.3. Dendogram dari 9 pohon pisang tanduk (*Musa acuminata* var. *typica*) berdasarkan pengamatan anatomi
- Gambar 4.4. Dendogram dari 9 pohon pisang tanduk (*Musa acuminata* var. *typica*) berdasarkan gabungan pengamatan anatomi dan morfologi.

ABSTRAK

Nama : Sutriana. S

Nim : 60300114032

Judul Skripsi : Analisis Keragaman Morfologi dan Anatomi Pisang Tanduk (*Musa paradisiaca*) di Kabupaten Enrekang

Keragaman plasma nutfah pisang di Indonesia sangat besar, lebih dari 346 kultivar pisang yang telah dieksplorasi, baik dalam negeri maupun dari luar negeri dan hanya belasan pisang yang dapat dikomersialisasikan. Pisang tanduk (*Musa paradisiaca*) di Kabupaten Enrekang adalah salah satu kultivar pisang yang dapat dikomersialisasikan, tetapi belum pernah tereksplorasi dan tanaman ini termasuk tanaman lokal yang masih dilestarikan sampai sekarang. Tujuan penelitian ini untuk menganalisis keragaman pisang tanduk (*Musa paradisiaca*) di Kabupaten Enrekang menggunakan metode pengamatan morfologi yang dilakukan secara langsung di lapangan dan anatomi dilakukan di laboratorium. Kedua karakter tersebut dianalisis menggunakan program NTSYS versi 2.2 kemudian diinterpretasikan kedalam bentuk dendogram. Memperlihatkan keragaman pisang Tanduk (*Musa paradisiaca*) di Kabupaten Enrekang berdasarkan penanda morfologi dan anatomi tidak besar (0,82 atau 82%). Keragaman yang ditunjukkan karakter anatomi lebih tinggi (0,50 atau 50% dan 0,69 atau 69%) dibandingkan karakter morfologi yang mendekati angka kemiripan (0,89 atau 89% dan 0,95 atau 95%).

Kata kunci: Pisang tanduk (*Musa paradisiaca*), NTSYS, Keragaman, Kabupaten Enrekang.

UNIVERSITAS ISLAM NEGERI
ALAUDDIN
M A K A S S A R

BAB I

PENDAHULUAN

A. Latar Belakang

Pemahaman terhadap alam semesta adalah realitas yang dihadapi manusia yang sampai sekarang ini, baru sebagian kecil yang dapat diketahui dan diungkap oleh manusia. Bagian terbesar masih merupakan suatu misteri betapapun kemajuan yang telah mereka capai dalam ilmu pengetahuan dan teknologi. Tetapi manusia tidak akan berhenti untuk mencari, meneliti dan mempelajari rahasia-rahasia yang terkandung di alam semesta ini. Dalam penjelasan al-Qur'an di bidang ilmu hayat hubungannya dengan penelitian ini, Allah berfirman dalam QS Al A'raaf/7: 185.

أَوَلَمْ يَنْظُرُوا فِي مَلَكُوتِ السَّمَوَاتِ وَالْأَرْضِ وَمَا خَلَقَ اللَّهُ مِنْ شَيْءٍ وَأَنْ عَسَى أَنْ يَكُونَ

قَدْ أَقْتَرَبَ أَجْلُهُمْ فَبِأَيِّ حَدِيثٍ بَعْدَهُ يُؤْمِنُونَ ١٨٥

Terjemahnya:

“Dan apakah mereka tidak melihat kerajaan langit dan bumi dan segala sesuatu yang diciptakan Allah dan kemungkinan telah dekatnya kebinasaan mereka? Maka kepada berita manakah lagi mereka akan beriman sesudah Al Qur'an itu?” (Kementrian Agama, 20012).

Menurut Shihab (2011), Mereka sungguh telah mendustakan Muhammad yang mengajak mereka untuk mengesakan Allah. Mereka pun tidak merenungi ciptaan Allah yang ada di langit dan di bumi, yang semuanya menunjuki keesaan dan kekuasaan-Nya. Bahkan mereka tidak berfikir bahwa ajal mereka sebenarnya sudah

dekat atau, paling tidak, sudah semakin dekat, sehingga mereka cepat-cepat merenungi dan mencari kebenaran sebelum ajal mereka tiba. Jika al-Qur'ân tidak juga membuat mereka percaya, lalu perkataan macam apa lagi yang bisa membuat mereka beriman?.

Bagi seorang ilmuwan yang mengetahui betapa luasnya alam semesta ini akan menyadari bahwa manusia diciptakan bukanlah untuk menaklukkan seluruh alam semesta. Betapapun hebatnya manusia, ia tidak akan mampu mengetahui segala realitas yang ada di alam ini. Bahkan seorang ilmuwan yang beriman akan menyadari bahwa setiap ilmu bertambah atau setiap dia menemukan hal-hal baru, ia akan semakin bertambah sadar bahwa yang telah diketahuinya barulah setitik dari alam semesta yang begitu luas.

Al-Qur'an menyuruh manusia meneliti alam semesta ini adalah agar manusia mengetahui tanda-tanda kekuasaan Allah dan rahasia-rahasia yang terkandung di dalamnya demi kepentingan manusia sendiri. Sebab tanpa meneliti dan mengkaji alam itu manusia tidak akan memperoleh kemajuan dalam hidupnya.

Indonesia merupakan salah satu pusat keanekaragaman hayati dunia. Keanekaragaman hayati memegang peranan penting dalam pembangunan nasional sebagai sumber daya hayati, sumber gen dalam program persilangan untuk menciptakan jenis unggul atau kultivar baru, atau sebagai sistem penyangga kehidupan pangan. Sebagai konsekuensi pembangunan, keberadaan plasma nutfah terancam punah.

Indonesia masuk dalam kategori penghasil pisang terbesar di dunia, dengan peringkat ke enam terbesar atau peringkat empat di Asia Setelah India, Cina dan

Filipina. Sebagian besar produksi tanaman pisang di dunia dikuasai oleh negara-negara di benua Asia, Amerika Selatan dan Amerika Tengah.

Pisang adalah tanaman asli Indonesia yang menempati posisi pertama dalam luas pertanaman dan produksi sebagai komoditas buah-buahan. Buah pisang mengandung gizi cukup tinggi, kolesterol rendah serta vitamin B6 dan Vitamin C tinggi. Zat gizi terbesar pada buah pisang masak adalah kalium sebesar 373 miligram per 100 gram pisang, vitamin A 250-335 gram per 100 gram pisang dan klor sebesar 125 miligram per 100 gram pisang. Pisang juga merupakan sumber karbohidrat, vitamin A dan C, serta mineral. Komponen karbohidrat terbesar pada buah pisang adalah pati dan daging buahnya, dan akan diubah menjadi sukrosa, glukosa dan fruktosa pada saat pisang matang (15-20%) (Ismanto, 2015).

Jika ditinjau dari aspek perdagangan internasional, pisang merupakan komoditi yang cukup menarik untuk dikembangkan dan ditingkatkan produksinya. Indonesia yang tercatat sebagai negara produsen peringkat keenam dunia belum tercatat sebagai eksportir buah pisang, sedangkan beberapa importir justru tercatat juga sebagai negara eksportir (Rusdiansyah, 2013).

Produksi pisang di Indonesia pada tahun 2013 sebesar 6.279.290 ton atau sekitar 1,45% dibandingkan tahun 2012. Sementara itu produksi pisang di provinsi Sulawesi Selatan menurut Badan Pusat Statistik (BPS) 103.834 ton di tahun 2014.

Enrekang merupakan kabupaten ketiga setelah Pinrang dan Bone sebagai produsen pisang terbanyak Sulawesi Selatan. Menurut Badan Pusat Statistik (BPS) pada tahun 2014 Enrekang memproduksi pisang sebanyak 4.411 ton.

Meski diperoleh data yang cukup tentang produksi pisang, namun sampai saat ini belum diketahui secara pasti jenis pisang yang ditanam masyarakat. Eksplorasi, inventarisasi, dan pelestarian plasma nutfah pisang di Indonesia sangat terbatas. Hal ini disebabkan koleksi tanaman pisang saat ini berada di tempat yang terpencar-pencar. Keadaan ini menyebabkan pengelolaan tanaman koleksi menjadi tidak optimal, sehingga tampilan tanaman juga tidak optimal dan seringkali mengacaukan data karakteristik varietas atau klon (Sukartini, 2006)

Keragaman plasma nutfah pisang di Indonesia sangat besar, lebih dari 300 varietas pisang yang sudah di eksplorasi. Menurut BB Biogen (2008) di kebun plasma nutfah pisang Yogyakarta, terdapat 346 varietas pisang yang dibudidayakan baik dari dalam negeri maupun dari luar negeri. Namun demikian, hanya sekitar belasan pisang yang dapat dikomersialisasikan, baik sebagai buah segar maupun sebagai olahan.

Ada beberapa macam pisang di Indonesia yang dibudidayakan untuk dikonsumsi sebagai buah segar yaitu pisang Cavendish, pisang Barangan, jenis pisang penAmbon, pisang raja Sereh, pisang Susu, pisang Mas dan pisang Muli, sedangkan contoh pisang olahan (*plantain*) seperti beberapa jenis pisang Kepok, pisang Tanduk, pisang Agung Talun (Lumajang), pisang Janten, jenis pisang Raja Bulu dan pisang Nangka (Yusnita, 2015)

Dari semua macam pisang yang ada diatas, sebagian besar diantaranya memiliki kendala pertumbuhan dikarenakan rentan terhadap penyakit *layu fusarium* atau biasa disebut dengan layu darah. Keadaan dimana tanaman pisang terinfeksi cendawan

patogen (bersifat menimbulkan penyakit) yang sampai sekarang ini masih meresahkan para petani pisang.

Dalam suatu area kebun pisang yang memiliki banyak tanaman pisang di dalamnya. Ketika satu saja yang terinfeksi penyakit *layu fusarium* maka tidak membutuhkan waktu yang lama tanaman pisang yang lainnya akan ikut terinfeksi. Hal ini menyebabkan jumlah buah yang dihasilkan saat panen berkurang.

Sampai saat ini penyakit *layu fusarium* belum bisa ditanggulangi dengan cara yang berskala panjang. Biasanya, petani pisang hanya menghilangkan daun yang kering akibat infeksi cendawan patogen tersebut agar tidak terserang lagi. Dalam bidang pertanian, tanaman yang terkena penyakit seperti ini biasanya diberi biopestisida dengan cara menyemprotkan tanaman dari famili Zingibaraceae dan hal seperti ini sebenarnya terjangkau tetapi tidak dalam skala waktu yang panjang sehingga dapat disimpulkan bahwa penggunaan biopestisida terhadap penanggulangan infeksi cendawan patogen pada pisang tidak efisien.

Pisang tanduk merupakan varietas pisang yang terdapat di beberapa daerah di Indonesia termasuk di Kabupaten Enrekang. Keunggulan dari pisang tanduk ini selain sebagai pisang buah juga sebagai pisang olahan. Biasanya pisang Tanduk yang ada di Enrekang digunakan sebagai pencuci mulut tamu dari luar daerah dikarenakan rasanya yang manis, kulit buah pisang Tanduk lebih tebal dibandingkan varietas pisang yang lain, walaupun sudah tua daging buahnya tetap baik dan dapat disimpan lebih lama dari pisang buah yang lain. Daging buah yang berukuran besar menjadikan pisang ini

termasuk buah favorit di daerah Enrekang. Selain sebagai pisang buah, pisang Tanduk juga merupakan bahan pokok dalam pembuatan kripik pisang, pure dan tepung).

Menurut petani pisang tanduk, tanaman pisang tersebut sudah ada sejak nenek moyangnya dan pisang tanduk ini ditanam untuk melestarikan sumber daya yang ada sejak dulu.

Pertelaan terhadap sifat morfologi, anatomi, ekologi dan genetika tanaman pisang merupakan salah satu upaya yang perlu dilakukan untuk mengembangkan kultivar pisang di masa depan. Informasi mengenai studi molekuler dengan penggunaan marka tertentu, seperti RAPD berguna dalam mendukung program pemuliaan tanaman. Hal ini terkait dengan kedudukan pisang-pisang tersebut baik untuk keperluan taksonomi maupun pertimbangan dalam persilangan.

Sebelum menggali masalah studi molekuler tentang pisang, perlu adanya penelitian mendasar yang menganalisis karakter pisang itu sendiri. Dimulai dari pencarian tanaman pisang yang belum terekplorasi.

Untuk itu, penelitian mengenai analisis keragaman morfologi dan anatomi pada tanaman pisang tanduk (*Musa paradisiaca*) perlu dilakukan.

A. Rumusan Masalah

Berdasarkan latar belakang, rumusan masalah yang mencakup pada penelitian ini adalah bagaimana keragaman tanaman pisang tanduk (*Musa paradisiaca*) berdasarkan pengamatan morfologi dan anatomi.

B. Ruang Lingkup Penelitian

Tanaman pisang yang digunakan pada penelitian ini adalah tanaman pisang tanduk (*Musa paradisiaca*) yang mengalami masa generatif di 3 titik yaitu titik 1 (Kecamatan Masalle, Kecamatan Baroko, dan Kecamatan Curio) titik 2 (Kecamatan Baraka, Kecamatan Malua, dan Kecamatan Buntu Batu) titik 3 (Kecamatan Enrekang, Kecamatan Anggeraja, dan Kecamatan Alla) Kabupaten Enrekang Provinsi Sulawesi Selatan.

C. Kajian Pustaka / Penelitian Terdahulu

Adapun kajian pustaka yang membahas tentang penelitian ini adalah sebagai berikut:

1. Penelitian Anis Nur Khasanah dan Marsusi (2014) “*Karakterisasi 20 Kultivar Pisang Buah Domestik (Musa paradisiacar) dari Bayuwangi Jawa Timur*” metode eksplorasi untuk menentukan jumlah kultivar pisang yang dipilih, metode karakterisasi morfologi yang dianalisis menggunakan IS (*indeks similarity*) dan dilanjutkan uji *clustering* untuk kekerabatan menggunakan program UPGMA-NTSYS diperoleh hasil analisis, terdapat 20 kultivar pisang buah domestik yang diteliti yaitu kultivar Kayu, Barlin, Candi, Kidang, Kepok, Raja, Kol, Susu, Kapas, Raja Nangka, Hong, Lilin, Awak, Morosebo, Sri Nyonya, Lemeneng, Usuk, Warangan, Byar, Kluthuk dan Emas.

2. Monica Dame Yanti Ambarita, Eva Sartini Bayu, Hot Setiado (2015) “*Identifikasi Karakter Morfologi Pisang (Musa sp) di Kabupaten Deli Serdang*” metode yang digunakan secara purposive dengan pertimbangan lokasi. hasil penelitian yang ditemukan dan diidentifikasi di Kabupaten Deli Serdang berjumlah 8 jenis pisang yaitu pisang Ambon, pisang Banten, pisang Barangan, pisang Kepok, pisang Lilin, pisang Uli, pisang Tembaga dan pisang Tembaga Putih.
3. Rita Handayani (2012) “*Keragaman Mangga Cengkir di Kabupaten Indramayu*” pengamatan morfologi yang dilakukan secara langsung di lapangan dan pengamatan mikroskopis anatomi dilakukan di laboratorium. Hasil penelitian menunjukkan dendogram penelitian menunjukkan pohon mangga cengkir di indramayu memiliki keragaman yang cukup besar dengan nilai kemiripan berkisar antara 48% dan 68%.

D. Tujuan Penelitian

Adapun tujuan penelitian ini berdasarkan rumusan masalah adalah untuk mengetahui keragaman tanaman pisang tanduk (*Musa paradisiaca*) berdasarkan pengamatan morfologi dan anatomi.

E. Kegunaan Penelitian

Adapun kegunaan yang dapat diperoleh dari penelitian ini adalah sebagai berikut:

1. Memahami keragaman tanaman pisang sebagai sumber plasma nutfah di Indonesia khususnya tanaman pisang tanduk (*Musa paradisiaca*).
2. Meningkatkan pemahaman tentang pengamatan morfologi dan anatomi.
3. Memperoleh keterampilan dalam metode eksplorasi dan pengamatan di laboratorium.
4. Memperoleh penelitian awal tanaman pisang sebagai titik acuan penelitian selanjutnya yang lebih spesifik dalam menanggapi tantangan-tantangan baru diantaranya adalah kebutuhan varietas pisang yang lebih adaptif terhadap lingkungan dan budi daya ramah lingkungan.

BAB II

TINJAUAN TEORITIS

A. Tinjauan Ayat yang Relevan

Indonesia merupakan salah satu pusat keanekaragaman hayati dunia. Keanekaragaman hayati memegang peranan penting dalam pembangunan nasional sebagai sumberdaya hayati, sumber gen dalam program persilangan untuk menciptakan jenis unggul atau kultivar baru, atau sebagai sistem penyangga kehidupan pangan. Sebagai konsekuensi pembangunan, keberadaan plasma nutfah terancam punah. Pisang adalah tanaman asli Indonesia yang menempati posisi pertama dalam luas pertanaman dan produksi sebagai komoditas buah-buahan (Damayanti dan Mariska, 2003). Dalam penjelasan al-Qur'an di bidang ilmu hayat hubungannya dengan pengamatan ini tersirat dalam firman Allah swt QS al An'am/6 ayat 99 yang berbunyi:

وَهُوَ الَّذِي أَنْزَلَ مِنَ السَّمَاءِ مَاءً فَأَخْرَجْنَا بِهِ نَبَاتَ كُلِّ شَيْءٍ فَأَخْرَجْنَا مِنْهُ خَضِرًا نُخْرِجُ
مِنْهُ حَبًّا مُتَرَاكِبًا وَمِنَ النَّخْلِ مِنَ طَلْعِهَا قِنْوَانٌ دَانِيَةٌ وَجَنَّاتٍ مِّنْ أَعْنَابٍ وَالزَّيْتُونَ
وَالرُّمَّانَ مُشْتَبِهًا وَغَيْرَ مُتَشَبِهٍ انظُرُوا إِلَى ثَمَرِهِ إِذَا أَثْمَرَ وَيَنْعِهِ إِنَّ فِي ذَلِكُمْ لَآيَاتٍ لِّقَوْمٍ
يُؤْمِنُونَ

Terjemahnya:

“Dan Dialah yang menurunkan air hujan dari langit, lalu Kami tumbuhkan dengan air itu segala macam tumbuh-tumbuhan maka Kami keluarkan dari

tumbuh-tumbuhan itu tanaman yang menghijau. Kami keluarkan dari tanaman yang menghijau itu butir yang banyak; dan dari mayang korma mengurai tangkai-tangkai yang menjulai, dan kebun-kebun anggur, dan (Kami keluarkan pula) zaitun dan delima yang serupa dan yang tidak serupa. Perhatikanlah buahnya di waktu pohonnya berbuah dan (perhatikan pulalah) kematangannya. Sesungguhnya pada yang demikian itu ada tanda-tanda (kekuasaan Allah) bagi orang-orang yang beriman” (Kementerian Agama, 2012).

Menurut Shihab (2011), Ayat tentang tumbuh-tumbuhan ini menerangkan proses penciptaan buah yang tumbuh dan berkembang melalui beberapa fase, hingga sampai pada fase kematangan. Pada saat mencapai fase kematangan itu, suatu jenis buah mengandung komposisi zat gula, minyak, protein, berbagai zat karbohidrat dan zat tepung. Semua itu terbentuk atas bantuan cahaya matahari yang masuk melalui klorofil yang pada umumnya terdapat pada bagian pohon yang berwarna hijau, terutama pada daun. Ayat ini mendorong perkembangan Ilmu Tumbuh-tumbuhan (Botani) yang sampai saat ini mengandalkan metode pengamatan bentuk luar seluruh organnya dalam semua fase perkembangannya.

Tanaman yang baik terkhusus pada pisang, jika diberikan asupan mineral yang sesuai maka akan tumbuh dengan optimal, contohnya buahnya sesuai dengan ukuran, rasa dan bentuk pada tetuanya masing-masing, tetapi jika pisang tersebut tidak mendapatkan asupan mineral yang dibutuhkan atau kelebihan mineral maka tanaman tersebut mengalami kerusakan baik dari segi morfologi maupun fisiologi.

Karakterisasi adalah salah satu cara untuk mengetahui sifat morfologi, anatomi, genetik dan agronomi tanaman pisang untuk dapat mengetahui varietas yang mempunyai nilai ekonomi tinggi (komersial) dan varietas yang saat ini belum

diketahui nilai ekonominya karena belum diketahui sifat-sifat unggul yang dikandungnya sehingga nyaris tidak dibudidayakan oleh petani.

B. Tinjauan Umum Tentang Pisang

Program pengetahuan pemuliaan tentang genus *Musa* ditingkatkan dengan cara evaluasi menyeluruh plasma nutfah dan pemahaman yang lebih baik dari keragaman, evolusi spesies dan subspecies dalam genus ini. Dilengkapi dengan penelitian berdasarkan karakter morfologi, anatomi agronomi, dan analisis molekuler telah dilakukan untuk mengevaluasi keragaman dan filogeni antara pisang diploid (Horry, 1989).

Pisang sebagai buah segar yang dalam Bahasa Inggris disebut *banana* dan pisang olahan disebut *plantain*. Di vegetasi hutan kawasan Asia Tenggara dan Pasifik Barat masih ditemui berbagai jenis pisang liar. Selama bertahun-tahun, di daerah asalnya inilah dipercaya terjadi hibridisasi alamiah antara beberapa subspecies *Musa acuminata* Colla yang diantara hasilnya adalah jenis-jenis pisang triploid.

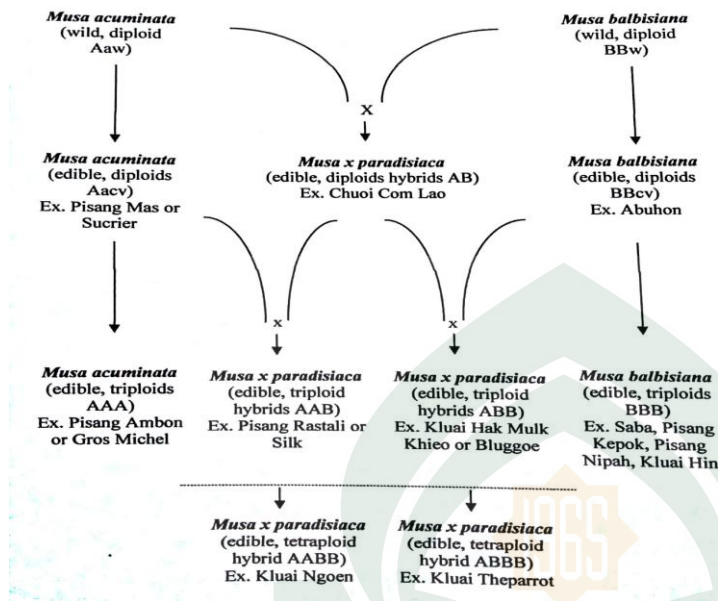

Gambar 2.1. Diagram Evolusi dari Tanaman Pisang Komersial (Simmonds, 1955).

Pisang triploid bersifat partenokarpik, bunga betinanya steril, dan *edible*. Keunggulannya seperti vigor, ukuran buah, dan rasa manisnya yang disukai, pisang-pisangan triploid bergenom AAA diseleksi dan dibudidayakan sebagai pisang buah. Beberapa *Musa acuminata* diploid (AA) dibudidayakan di beberapa daerah seperti Papua Nugini. Dari daerah asal tersebut, pisang-pisang diploid dan triploid yang berasal dari *Musa acuminata* (AA dan AAA) diintroduksi ke daerah yang lebih kering seperti India dan Philipina (daerah asal *Musa balbisiana*) liar diploid berbiji. Di daerah itulah diduga terjadi hibridisasi intraspesifik alami antara *M. acuminata* dengan *M. balbisiana*, sehingga didapatkan jenis pisang yang lebih keras dan tahan kekeringan yang mengandung genom A dan B (Yusnita, 2015).

Pisang yang mengandung genom dari *M. balbisiana* mengandung kadar pati yang tinggi, kandungan nutrisi yang lebih baik yang mengarah pada kesesuaian pisang

olahan (*plantain*) menjadikan gen-gennya membawahkan ketahanan terhadap penyakit. Sedangkan pisang yang mengandung genom dari *M. acuminata* berlawanan dengan sifat yang dimiliki *M. balbisiana* yang lebih manis dan cocok dikonsumsi sebagai pisang segar tetapi rentan terhadap penyakit (Robinson, 2010).

1. Deskripsi dan Taksonomi

Pisang adalah salah satu buah tropis yang sudah populer di masyarakat, potensial dikembangkan di Indonesia. Saat ini pisang merupakan komoditas unggulan dan memberikan kontribusi paling besar terhadap produksi buah-buahan nasional (Prahardini, 2010).

Pisang dapat dikelompokkan menjadi pisang tanpa biji atau pisang komersial (umumnya triploid), pisang yang tidak dapat dimakan adalah pisang liar yang berbiji (diploid). Pisang komersial merupakan pisang yang dikonsumsi oleh masyarakat dan dimanfaatkan secara luas sedangkan pisang liar secara ekonomi tidak dapat dimanfaatkan. Awalnya pisang komersial berasal dari persilangan antara pisang liar *Musa acuminata* Colla dan *Musa balbisiana* Colla. Oleh karena itu pisang liar sering digunakan sebagai sumber plasma nutfah yang penting untuk masa depan dalam upaya peningkatan kualitasnya (Nasution, 2001).

Perbedaan karakter antar kultivar dapat dilihat dari penampilan tanaman (batang semu), daun, bunga dan buah. Sifat atau karakter tersebut dapat dijadikan modal dalam perbaikan sifat genetik tanaman. Dengan keragamannya, karakter

kultivar pisang maka pengembangannya diarahkan menurut kesesuaian varietas/kultivar dengan agroekologi (Prahardini, 2010).

Table 2.1. Karakter morfologi yang sering digunakan untuk menentukan skor pada klasifikasi (Simmonds and Shepherd, 1995)

Karakter	<i>M. acuminata</i>	<i>M. balbisiana</i>
Warna batang semu	Pada batang semu terdapat belang cokelat atau hitam	Belang pada batang semu tipis atau tidak ada
Bentuk kanal petiol	Pinggir petiol tegak membuka, bersayap, tidak mencekam batang semu	Pinggir petiol menutup, tidak bersayap, petiol mencekam batang semu
Tangkai tandan buah	Umumnya bertepuk atau berbulu	Permukaan halus, tidak bertepung, tidak berbulu
Pedicle	Pendek	Panjang
Tinggi bahu braktea	Tinggi	Pendek
Warna braktea jantung	Merah, ungu kusam, bagian luarnya kekuningan; pink, ungu kusam atau dalamnya kekuningan	Cokelat keunguan bagian luar, bagian dalam ungu.
Bentuk beraktea pada jantung	Lanceolate, Ovate sempit, melancip tajam	Ovate melebar, oval tidak tajam
Bentuk ujung braktea	Lancip	Agak tumpul
Pola penggulangan braktea ujung	Braktea terangkat menggulung kebelakang setelah membuka	Braktea terangkat tidak menggulung
Pola pemudaran warna braktea ujung	Warna bagian dalam braktea memudar ke arah dasarnya	Warna bagian dalam braktea sama hingga ke bagian dasar
Scars bekas braktea jantung	Jelas terlihat	Tidak jelas terlihat
Tepal pada bunga jantan	Berlipat-lipat di bawah bagian pucuk	Jarang berlipat
Warna bunga jantan	Krem hingga putih	Beragam bersemburat pink
Warna stigma	Orange atau kuning cerah	Krem atau kuning pucat atau pink pucat
Ovule	Terdapat dua baris teratur pada setiap lokus	Terdapat empat baris tidak beraturan pada setiap lokus



Gambar 2.2. Warna batang semu dan bentuk kanal petiol pada pisang Cavendish (Genom AAA) dan pisang Saba atau Kepok (Genom BBB) (Yusnita, 2015)

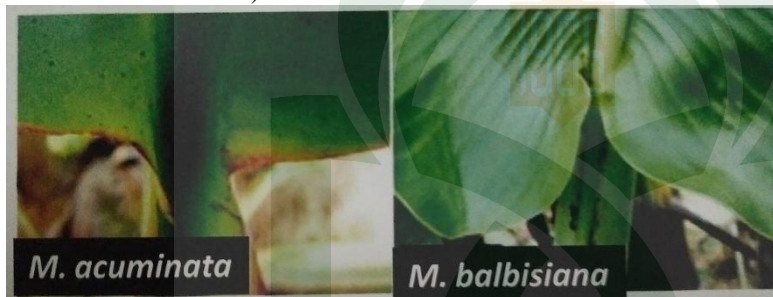

Gambar 2.3. Bentuk kanal petiol pada pisang Cavendish (Genom AAA) dan pisang Saba atau Kepok (Genom BBB) (Yusnita, 2015).



Gambar 2.4. Bentuk dan warna jantung pada pisang (Promusa.org)

Produktivitas tanaman ditentukan oleh interaksi antara lingkungan dan faktor genetik. Faktor lingkungan dapat dimodifikasi dengan memperhatikan efisiensi pengelolaannya dengan pengaturan jarak tanam penggunaan bibit dan pemupukan

yang sesuai sehingga tanaman dapat berproduksi secara optimal. Faktor genetik bergantung pada varietas yang di tanam dengan karakter masing-masing (Prahardini, 2010).

Tanaman pisang merupakan tumbuhan terna besar tahunan yang memiliki rimpang dan berserat, ketinggiannya sekitar 2-9 m pada tanaman pisang komersial dan 1-15 m pada spesies liar. Tanaman pisang memiliki batang semu berumpun dan tumbuh berkelompok. Daunnya lebar, berbentuk lonjong lanset yang terkadang berlapis lilin, tangkai daun ada yang bersisi menguak, bersisi tegak, atau bersisi melengkung, tangkai berupih dan berhubungan dengan membentuk batang semu. Bunga muncul pada ujung batang semu. Bunganya termasuk uniseksual. Biasanya menjurai, semi menjurai atau tegak. Braktea tergulung bersama, agak menyirip dan menyirap. Setiap braktea tersusun dari satu hingga dua baris bunga. Bunga jantan biasanya gugur bersama dengan braktea sedangkan bunga betina berada dibagian bawah yang mengandung bakal buah. Buahnya berdaging, lunak, rasanya manis, agak sepat dan kecut, serta terkadang berbiji. Bijinya berwarna coklat hingga hitam, berbentuk tahang, bulat atau pipih (Nasution, 2001).

Family Musaceae terdiri dari tiga genus, yaitu *Musa*, *Ensete* dan *Musella*. Semua pisang yang dimakan (*edible*) tergolong dalam genus *Musa* (De Langhe, *et al.*, 2009).

Klasifikasi ilmiah genus *Musa* semula dibuat oleh Linneaus pada tahun 1783. Linneaus memberi nama binominal *Musa sapientum* untuk semua pisang yang ketika masak rasanya manis dan cocok untuk buah segar, dan *Musa paradisiaca* untuk jenis-

jenis pisang yang mengandung lebih banyak pati daripada gula, yang perlu dimasak dulu sebelum dikonsumsi (Yusnita, 2015).

Taksonomi tanaman pisang dalam taksonomi tumbuhan menurut Suprapti (2005) adalah sebagai berikut:

Kingdom : Plantae
Divisi : Spermatophyta
Class : Liliopsida
Famili : Musaceae
Genus : *Musa*
Spesies : *Musa paradisiaca* L (Suprapti, 2005).

Menurut Cheesman (1947) Klasifikasi tanaman pisang berdasarkan jumlah kromosom dibagi menjadi 4 genus adalah sebagai berikut:

a. Pisang dengan kromosom berjumlah 11 (kelompok braktea berwarna kusam dan berbunga banyak dan kelompok braktea berwarna cerah dengan beberapa bunga).

Ciri - cirinya adalah sebagai berikut:

1. Biasanya braktea beralur dalam, seiring berwarna agak hijau daun kubis, jarang atau tidak berkilau, tergulung bersama-sama atau agak menyirap, menggulung kebelakang (saat menua).
2. Biji kadang agak bulat, sering mampat ke samping, kadang bentuk lensa, halus, berbenjol, atau bersegi tidak beraturan, dengan umbo yang jelas atau kadang tidak jelas bersebelahan dengan hilum.

Berikut adalah seksi dari genus *Musa* yang memiliki kromosom berjumlah 11:

a. *Eumusa* ($x=11$)

Ciri-ciri sebagai berikut:

1. Braktea berisi banyak bunga dan dalam dua baris, biasanya berwarna kusam, hijau, kecokelatan atau lembayung kusam.
2. Bunga tumbuh dari pangkalnya, agak merunduk atau menunduk
3. Buah melengkung ke arah pangkal rakis selama berkembang seksi ini melimpah di kawasan india bagian timur, Myanmar, Thailand, Malaysia, Vietnam, Indonesia, New Guinea, Filipina dan Australia bagian Utara. Ada laporan terbaru bahwa *Musa acuminata* (anggota seksi *Eumusa*) ditemukan di Zanzibar, Afrika, Fiji.

b. *Rhodochlamys* ($x=11$)

Ciri-ciri sebagai berikut:

1. Braktea berisi beberapa bunga, dalam satu baris berwarna cerah dan sering berwarna merah
 2. Perbungaan tegak (tidak ada pangkal)
 3. Buah tidak menjuntai selama berkembang (mengarah ke rakis bagian ujung) Seksi ini berasal dari bagian utara seperti Myanmar, Assam dan Thailand.
- b. Pisang dengan kromosom berjumlah 10 (kelompok braktea berwarna kusam dan kelompok braktea berwarna cerah). Memiliki ciri-ciri seperti braktea tidak melengkung, dengan tekstur kokoh, bagian luar berkilau, tidak pernah berwarna hijau daun kubis, sangat menyirap, dan tidak menggulung (sangat menua).

Berikut adalah seksi dari marga *Musa* yang memiliki kromosom 10:

1. *Australimusa* ($x=10$)

Ciri-ciri sebagai berikut:

- a. Biji agak bulat atau agak mampat ke samping, halus, berlurik, berbenjol atau bersegi tidak beraturan dengan umbo yang jelas, atau kadang tidak jelas, bersebelahan dengan hilum. Seksi ini tumbuh alami di Indonesia bagian timur, New Guinea, dan kepulauan sekitarnya serta Filipina (*M. textiis*).
2. *Callimusa* ($x=10$)

Ciri-ciri sebagai berikut:

- a. Biji bentuk silindris, tahang atau bentuk gasing, sangat jelas ditandai oleh garis melintang atau alur, bagian atas berkulit, berbenjol atau polanya beragam dengan bagian bawah licin. Seksi ini tersebar di semenanjung Malaysia dan Indonesia.

Seperti yang telah diterangkan diatas bahwa genus *musa* terbagi dalam empat golongan yaitu *Rhodochlamys*, *Callimusa*, *Australimusa* dan *Eumusa*. Golongan *Australimusa* dan *Eumusa* merupakan jenis pisang yang dapat dikonsumsi, baik sebagai buah segar maupun olahan. Buah pisang yang dimakan segar berasal dari golongan *Emusa* yaitu *Musa acuminata* dan *Musa balbisiana*. Menurut Poerba (2016) pisang Tanduk berasal dari golongan *Eumusa* – AAB.

2. Habitat dan Penyebaran

Pisang yang ada sekarang diduga merupakan hasil persilangan alami dari pisang liar dan telah mengalami domestikasi. Beberapa literature menyebutkan pusat keanekaragaman tanaman pisang berada di kawasan asia tenggara (Satuhu, 1990)

Para ahli botani memastikan daerah asal tanaman pisang adalah India, Jazirah Malaya, dan Filipina. Penyebaran tanaman pisang dari daerah asal ke berbagai wilayah di dunia terjadi mulai tahun 1000 SM. Penyebaran di wilayah timur antara lain melalui Samudera Pasifik dan Hawaii. Sedangkan penyebaran di wilayah barat melalui Samudera Hindia, Afrika sampai pantai timur Amerika. Sekitar tahun 500, orang-orang Indonesia berjasa menyebarkan tanaman pisang ke pulau Madagaskar. Pada tahun 650, pahlawan-pahlawan Islam di negara Arab telah menyebarkan tanaman pisang disekitar laut tengah.

Inventarisasi plasma nutfah di Indonesia dimulai pada abad XVIII. Dalam buku yang berjudul Herbarium Amboniese karangan Rumphius yang diterbitkan tahun 1750, telah dikenal beberapa jenis pisang hutan dan pisang budidaya yang terdapat di kepulauan Maluku (Rukmana, 1999).

Tanaman pisang tumbuh di kawasan beriklim tropis. Tanaman pisang berasal dari Asia Tenggara termasuk Indonesia. Tanaman ini tumbuh baik pada dataran rendah dengan kelembaban yang cukup. Tanaman pisang tidak tahan di daerah berair, seperti rawa, tidak tahan terhadap angin kencang yang menyebabkan daunnya robek. Sedangkan ditempat teduh tanaman pisang justru tumbuh lebih kurus, daun dan anakannya mengecil.

Pisang dapat tumbuh diketinggian 2000 dpl, dengan curah hujan cukup. Terdapat sekitar 70 jenis Musa diseluruh dunia yang memerlukan studi lebih lanjut akan status taksonomi pisang. Di Indonesia kemungkinan terdapat sekitar 12 jenis

pisang berdasarkan karakter morfologi yang memudahkan dalam identifikasi di lapangan (Nasution, 2001).

Tidak kurang dari 15 varietas *Musa acuminata* terdapat di Indonesia yang tersebar dari aceh hingga papua. Dari pusat keragaman inilah pisang tersebar ke Amerika Tengah dan Latin. Selama proses ini pisang berkembang menjadi berbagai tipe (diploid AA, triploid AAA) dan berhibridisasi dengan *Musa balbisiana* menjadi AAB, ABB (Poerba, 2016).

Dari ribuan kultivar yang tercatat di dunia (*Musa cultivar checklist*), Indonesia memiliki lebih dari 200 kultivar local yang ditanam diseluruh Indonesia dan seluruhnya varietas alami yang belum mengalami perbaikan atau pemuliaan (Nasution, 1991)

C. Tinjauan Khusus Tentang Pisang Tanduk (*Musa acuminata* var. *Typica*)



Gambar 2.5. Morfologi buah pisang tanduk (Dokumentasi Pribadi, 2018).

Pisang tanduk merupakan varietas yang memiliki ukuran terbesar dalam komoditas pisang. Varietas ini memiliki panjang buah berkisar antara 25-40 cm, lebar 6-12 cm, dan diameter 4.4-4.8 cm. pada umumnya dalam satu tandan pisang tanduk, terdapat 1-3 sisir yang dipelihara dengan dengan jumlah sebanyak 6-10 buah dalam tiap sisirnya. Pisang tanduk memiliki bobot buah 300-320g per buah, dan memiliki potensi hasil 15kg per tandannya. Pisang ini memiliki kulit berwarna hijau muda saat mentah dan berubah menjadi kuning pada tahap pematangan dengan kadar beta karoten sebesar 0.71 per 100g. pisang tanduk yang matang memiliki daging buah berwarna oranye dengan tekstur halus dan derajat kemanisan sebesar 31-33^obrix. Pisang tanduk merupakan buah yang tidak mengenal musim, sehingga tersedia sepanjang tahun dipasaran (Ismail dan Khasim, 2005).

Pisang tanduk dapat segera dipanen dalam usia 124-139 hari setelah bunga mekar. Pada usia ini, buah pisang tanduk memiliki kandungan pati sebesar 30-33% dan kandungan asam sebesar 0.13-0.16% (Badan Penelitian dan Pengembangan Pertanian, 2008).

Berat tandan jumlah sisir per tandan, berat buah, jumlah buah per sisir, presentase buah dan kulit, dipengaruhi oleh varietas pisang dan letak buah dalam satu tandan. Bervariasinya ukuran tandan pada varietas yang sama, dapat disebabkan perbedaan lingkungan tumbuh masing-masing tanaman pisang. Pada lingkungan yang baik (cukup nutrisi dan air) tanaman pisang tumbuh subur dan dapat menghasilkan tandan yang besar. Disamping aspek lingkungan, beragamnya ukuran buah pisang

dalam satu tandan juga dipengaruhi oleh letak sisir, biasanya makin ke ujung, ukuran buah pisang akan makin kecil dan jumlah buah per sisir akan makin sedikit (Artalina *et al*, 2005).

Pisang tanduk dapat ditanam pada berbagai jenis tanah, terutama baik pada tanah alluvial dan gambut dangkal. Pisang ini membutuhkan lereng yang tidak curam karena cukup rentan terhadap kerusakan angin bila ditanam pada daerah perbukitan. Varietas pisang tanduk hanya bias dipanen sekali selama satu musim tanam. Penanaman kembali harus dilakukan untuk mendapatkan panen pada musim berikutnya (Ismail dan Khasim, 2005).

Pisang tanduk atau lebih dikenal di daerah lumajang dengan nama pisang agung (*Musa acuminata* var. *Typica*, AAB group) merupakan salah satu jenis pisang golongan *plantain* yang diunggulkan. Pisang jenis *plantain* memiliki kandungan amilosa yang cukup tinggi sehingga sesuai untuk dikembangkan lebih lanjut menjadi produk pangan fungsional (Abdilah, 2010).

Adapun firman Allah swt yang berkaitan dengan pemahaman tentang pisang tanduk terdapat pada Q.S Thaahaa/20 ayat 53 yang berbunyi:

الَّذِي جَعَلَ لَكُمُ الْأَرْضَ مَهْدًا وَسَلَّكَ لَكُمْ فِيهَا سُبُلًا وَأَنْزَلَ مِنَ السَّمَاءِ مَاءً فَأَخْرَجْنَا بِهِ
أَنْزُوجًا مِّنْ نَّبَاتٍ شَتَّىٰ ٥٣

Terjemahnya:

“Yang telah menjadikan bagimu bumi sebagai hamparan dan yang telah menjadikan bagimu di bumi itu jalan-jalan, dan menurunkan dari langit air hujan. Maka kami tumbuhkan dengan air hujan itu berjenis-jenis dari tumbuh-tumbuhan yang bermacam-macam” (Kementrian Agama, 2012).

Menurut Shihab (2011) dialh tuhan yang menganugerahkan nikmat kehidupan dan pemeliharaan kepada hamba-hambanya. Dengan kekuasaannya, dia telah menjadikan bumi sebagai hamparan untukmu, membuka jalan-jalan untuk kamu lalui dan menurunkan hujan di atas bumi sehingga terciptalah sungai-sungai. Dengan air itu Allah menumbuhkan tumbuh-tumbuhan yang berbeda warna, rasa dan manfaatnya. Ada yang berwarna putih dan hitam, ada pula yang rasanya manis dan pahit.

Peranan air yang menjadikan tanaman beranekaragam, setiap tanaman khususnya tanaman pisang memerlukan kadar air yang berbeda untuk menghasilkan rasa dan warna yang berbeda.

D. Tinjauan Umum Tentang Pengamatan Morfologi

Karakter morfologi mempunyai peran penting di dalam sistematika, sebab walaupun banyak pendekatan yang dipakai dalam menyusun sistem klasifikasi, namun semuanya berpangkal pada karakter morfologi (Davis dan Heywood, 1963).

Pendekatan morfologi adalah suatu jalan tercepat memperagakan keanekaragaman dunia tumbuhan, dan dapat dipakai sebagai sistem pengacuan umum yang dapat menampung pernyataan data-data dari bidang lainnya (Rifai, 1981).

Karakter morfologi mudah dilihat karna pembatasan takson yang baik dilakukan dengan menggunakan karakter-karakter yang mudah dilihat, dan bukan oleh karakter-karakter yang tersembunyi (Stace, 1981).

Walaupun karakter bunga merupakan karakter yang paling berguna di dalam klasifikasi angiospermae, karakter vegetative tertentu seperti Panjang daun lebar daun, jumlah urat daun, warna aurikula, warna braktea, posisi perbungaan, jumlah karpel per falang, buah matang dan biji matang. Perbedaan bentuk daun dan ukuran daun antara tumbuhan muda dan tumbuhan dewasa juga penting, sebab morfologi tumbuhan yang masih muda kadang-kadang sangat berbeda dengan morfologi tumbuhan yang dewasa, walaupun jenisnya sama (Stone, 1976).

1. Morfologi Tanaman Pisang

Semua tanaman tingkat tinggi, termasuk pisang merupakan organisme multisel. Artinya tersusun atas banyak sel. Sel-sel yang struktur dan fungsinya sama membentuk jaringan. Jaringan yang berbeda-beda membentuk organ. Organ yang berbeda-beda membentuk tanaman. Tanaman utuh terdiri atas organ akar, batang, cabang atau ranting, daun, bunga, dan buah. Organ daun terdiri atas jaringan epidermis, palisade, dan bunga karang yang masing-masing tersusun atas sel-sel yang struktur dan fungsinya sama (Yusnita, 2015).

Secara umum, tanaman pada dasarnya terdiri atas system tajuk dan system akar. Sistem tajuk adalah bagian tanaman yang berada di atas permukaan tanah, berhubungan secara langsung dengan atmosfer, sedangkan sistem akar adalah bagian tanaman yang berada di dalam tanah. Sistem tajuk terdiri atas batang, cabang dan ranting, daun, bunga, dan buah (Ismariati, 2010).

Akar adalah organ yang tidak menopang daun, jadi tidak mempunyai buku dan ruas. Sedangkan batang menopang daun, sehingga memiliki buku (*nodes*) dan ruas (*internodes*). Buku adalah bagian batang tempat tumbuh daun, sedangkan ruas adalah bagian batang antarbuku. Daun adalah organ tanaman yang tumbuh pada buku, dan umumnya pipih, datar, dan tipis untuk memaksimalkan penyerapan cahaya matahari. Letaknya berselang-seling sedemikian rupa sehingga tidak saling menutupi, hal ini juga untuk memaksimalkan penyerapan cahaya matahari karena berfungsi untuk menyerap cahaya matahari, daun mengandung pigmen penyerap gelombang cahaya. Daun umumnya berwarna hijau karena mengandung pigmen klorofil (Ismariati, 2010).

2. Sistem Tajuk Pisang dan Batang Semu

Tanaman pisang terdiri atas sistem tajuk dan system akar. Namun berbeda dari tanaman pada umumnya, batang pisang yang sebenarnya tidak terletak di bagian atas permukaan tanah. Dalam botani, batang pisang disebut rhizom, yang dengan istilah keseharian dinamakan bonggol. Bonggol pisang adalah batang dikarenakan pada bonggol yang menopang daun. Struktur daun pisang yang biasanya orang katakana batang itu bukan batang pisang tetapi disebut dengan batang semu (*pseudostem*). Diujung batang semu terdapat tangkai daun kemudian daun. Ketika tanaman pisang memulai masa reproduktif. Sel meristem yang ada di tengah bonggol, bergerak melalui batang semu dan berkembang menjadi bunga kemudian keluar dari batang semu dengan penampakan tandan buah (Yusnita, 2015).

Daun pisang dibentuk dari meristem yang ada pada bonggol (*rhizom*). Struktur daun pisang terdiri atas lembaran daun (*lamina*), tangkai daun, dan pelepah

daun. Kumpulan pelepah daun membentuk suatu struktur silindris yang disebut dengan batang semu. Lamina daun pisang dibentuk oleh meristem. Pada awalnya lamina berbentuk gulungan, lalu terdorong ke atas oleh pembentukan jaringan pelepah daun di bagian bawah, lalu gulungan membuka menjadi lembaran sehingga menjadi lebih efektif untuk menangkap cahaya (Robinson, 2010).



Gambar 2.6. a. Tanaman pisang pada masa vegetatif; b. Tanaman pisang pada masa generatif (Yusnita, 2015).

Daun (pelepah, tangkai, dan lamina) dibentuk dari meristem pada bonggol. Pembentukan dimulai dari dalam. Daun demi daun dibentuk ke arah luar. Dengan demikian daun yang terluar adalah yang paling tua. Semakin tua semakin sempit atau semakin kecil ukuran laminanya. Dengan kata lain, daun-daun yang muncul berikutnya mempunyai ukuran lamina yang lebih besar. Lamina daun paling besar adalah daun yang muncul terakhir pada saat menjelang berbunga. Jika dilihat perkembangan pelepah daunnya, maka pelepah yang lebih dulu terbentuk mula-mula melingkar membentuk batang semu secara penuh. Tetapi karena didorong dari dalam oleh pelepah-pelepah yang tumbuh kemudian, maka pelepah bagian luar menjadi tidak

lagi melingkar secara penuh. Maka jika dibuka satu demi satu, pelepah-pelepah daun tampak melengkung secara transversal (Ismariati, 2010).



Gambar 2.7. Batan semu dan penampang melintang batang semu pisang (Yusnita, 2015).

Sebelum pembentukan primordia bunga terjadi maka pembentukan daun berhenti. Daun yang dibentuk pertama adalah daun yang paling tua, mempunyai ukuran lamina tersempit. Jumlah total daun tanaman pisang sebelum berbunga lebih banyak dibandingkan setelah berbunga dikarenakan satu persatu daun akan mengering bersama tangkai daunnya bahkan mati (Ismariati, 2010).

Pelepah-pelepah daun yang terbentuk sebagian besar dapat bertahan hidup sampai saat panen. Dengan demikian diameter batang semu semakin besar dengan semakin banyaknya daun yang terbentuk. Meskipun sebagian besar komponen batang

semu didominasi oleh air tetapi batang semu cukup kuat dan dapat menopang buah pisang sampai berat 50kg. Namun demikian, dalam praktek budidaya pisang komersial, batang pisang perlu ditopang dengan suatu penyangga agar tidak jatuh karena angin (Yusnita, 2015).

Pada masa hidup tanaman pisang, setelah daun demi daun dibentuk dari meristem apikal dalam bonggol (*rhizom*), maka akan sampai pada suatu masa dimana meristem tidak lagi berdiferensiasi menjadi primordia atau bakal daun. Tetapi mulai berdiferensiasi menjadi primordia bunga. Pada saat itulah masa generatif (reproduktif) tanaman pisang dimulai (Yusnita, 2015).

Bunga tanaman pisang berada dalam bentuk rangkaian bunga (*infloresens*). Bunga-bunga terangkai dalam suatu organ yang berupa poros yang terdiri dari buku-buku dan ruas-ruas. Poros (*peduncle*) ini menopang bunga-bunga yang terletak pada buku-buku (*nodes*). Pada setiap buku-buku, bunga-bunga tersusun dalam dua baris berbentuk seperti jari-jari manusia. Dua barisan bunga itu tampak menumpuk. Tergantung genotipe. Tiap baris terdiri dari 12-20 bunga (Simmonds, 1955).

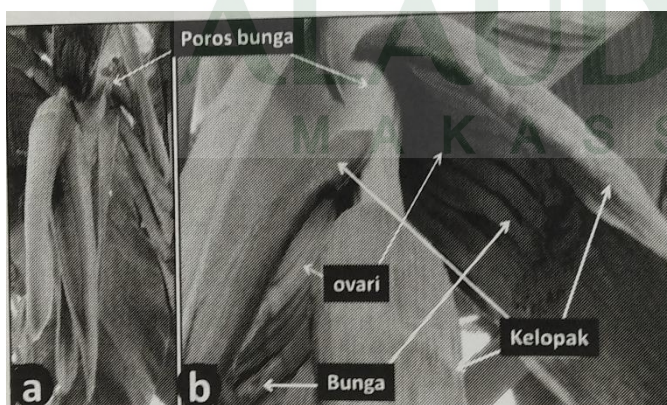

Gambar 2.8. a. Bunga pisang; b. Pada setiap buku menempel kelopak dan bunga-bunga. Bunga terletak menyisip diantara dua kelopak (Yusnita, 2015).

Pada saat baru muncul dari batang semu, bunga pisang tampak berbentuk seperti jantung atau jantung yang memanjang. Itu sebabnya bunga pisang disebut jantung pisang. Jantung pisang terdiri dari poros yang berbuku-buku dan beruas-ruas. Pada setiap buku-bukunya menempel kelopak dan bunga-bunga. Bunga-bunga ini terletak menyisip diantara dua kelopak. Pada masa pertumbuhan dan perkembangan poros bunga tumbuh memanjang dan satu demi satu kelopak gugur dan bunga-bunga berkembang. Ovarinya membesar dan berkembang menjadi buah. Pada satu genotipe, bunga-bunga yang menempel pada sejumlah buku dipangkal poros merupakan bunga betina sedangkan bunga-bunga yang menempel pada buku-buku berikutnya merupakan bunga jantan (Yusnita, 2015).

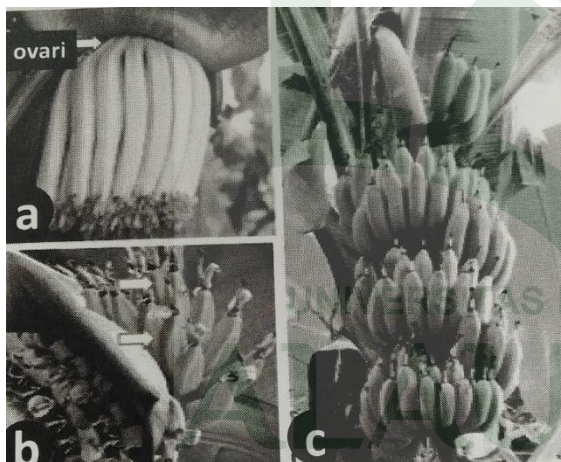

Gambar 2.9. a. Buah pisang merupakan hasil perkembangan ovarium; b. Buah-buah tersusun sebagaimana bunga yaitu dua baris menempel pada setiap buku pada poros tandan; c. Sisir-sisir buah pisang tersusun dalam sebuah tandan (Yusnita, 2015).

Pada praktek budidaya pisang, poros yang tidak ada buahnya dan berujung dengan jantung pisang kecil ini dipotong. Bunga betina berkembang menjadi buah yang merupakan hasil perkembangan ovarium. Dikarenakan buah berasal dari bunga,

maka buah juga tersusun sebagaimana bunga. Dua baris buah menempel pada setiap buku pada poros (Ahmed, 2014).

Pada budidaya tanaman pisang dalam perdagangan pisang, dua baris buah ini disebut *hand* karena mirip dengan telapak tangan manusia atau di Indonesia disebut “sisir”. Masing-masing buah dalam hand atau sisir disebut *finger* karena mirip jari tangan manusia. Lalu ada istilah tandan buah (*bunch*) yaitu struktur yang terdiri dari poros buah yang menempel pada setiap buku pada poros (Hapsoro, 2010).

Buah pisang dalam bentuk sisir-sisir adalah yang sering dijumpai di pasar-pasar ketika hendak dijual ke pembeli skala rumah tangga. Buah pisang dalam tandan sering digunakan dalam perdagangan pisang skala besar, borongan atau oleh pedagang pengumpul dan tengkulak (Yusnita, 2013).

3. Bonggol atau Rhizom, Sistem Akar dan Anakan Pisang

Pada bonggol terdapat mata-mata tunas yang akan tumbuh menjadi anakan pisang (*sucker*) yang kelak dapat tumbuh dan berkembang menjadi tanaman pisang dewasa. Tanaman pisang tidak mempunyai akar tunjang (*tap root*). Akarnya serabut, yang tumbuh secara adventif dari bonggol, bias any berkelompok, 2-4 akar perkelompok, tetapi umumnya 3 akar perkelompok, diameter 5-8mm, berwarna putih jika baru tumbuh dan sehat. Setiap tanaman dewasa mempunyai 200-500 akar primer. Penetrasi akar primer sekitar 60 cm. Akar sekunder tumbuh di dekat ujung akar primer. Dari akar sekunder tumbuh akar tertier yang mempunyai rambut-rambut akar. Sebaran perakaran di dalam tanah antara 1-2 m (Simmonds, 1955).

Bonggol atau rhizome adalah batang sesungguhnya dari tanaman pisang. Yang terlihat layaknya sebagai batang hanya batang semu (*pseudostem*). Bonggol biasanya terletak sepenuhnya di bawah permukaan tanah. Pada beberapa kasus, biasanya pada tanaman yang tidak dipelihara dengan baik, sebageian bonggol mencuat ke atas permukaan tanah. Dari bonggol muncul sejumlah anakan, hasil pertumbuhan ke atas dari mata-mata tunas yang ada di bonggol (Yusnita, 2015).

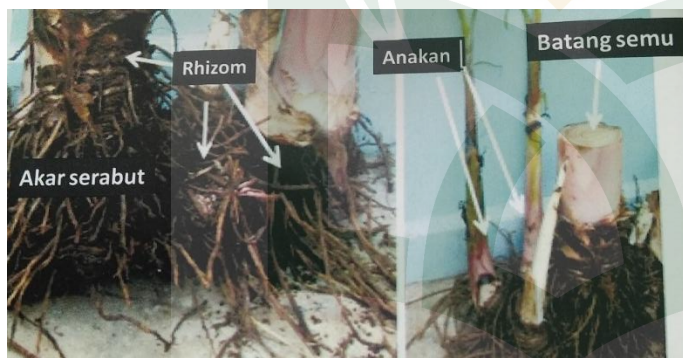

Gambar 2.10. Bonggol atau Rhizom yang merupakan batang asli. Dari bonggol tumbuh akar dan anakan pisang (Yusnita, 2015)



Gambar 2.11. Contoh anakan pedang pada rumpun tanaman pisang (Yusnita, 2015)

Ada dua jenis anakan yaitu anakan air (*water sucker*) dan anakan pedang (*sword sucker*). Ciri anakan pedang yaitu kelihatan kokoh, bentuknya mirip pedang, dan daun masih menguncup dan sempit. Anakan pedang tumbuh dengan kokoh karena tumbuh dari bagian bawah bonggol, dimana banyak cadangan berupa pati tersimpan. Bagian bonggol anakan pedang biasanya membesar. Anakan air tampak kurang kokoh, dengan daun yang sudah membuka lebar dan bagian bonggol lebih kecil. Anakan air kurang kokoh karena tumbuh dari mata tunas yang berada di bagian atas, dimana cadangan makanan berupa pati sedikit tersedia. Daun tumbuh melebar agar dapat menangkap cahaya matahari dengan lebih baik untuk menyediakan cadangan makanan dari bonggol yang sedikit tersedia. Anakan air dianjurkan untuk dipelihara sebagai penerus generasi, tetapi anakan pedanglah yang sebaiknya sebagai penerus generasi karena mempunyai vigor yang jauh lebih tinggi (Ahmed, 2014).

E. Tinjauan Umum Tentang Pengamatan Anatomi (Stomata)

Epidermis adalah sistem sel-sel yang bervariasi struktur dan fungsinya, yang menutupi tubuh tumbuhan. Struktur yang demikian tersebut dapat dihubungkan dengan peranan jaringan tersebut sebagai lapisan yang berhubungan dengan lingkungan luar. Adanya bahan lemak, kutin, dan kutikula dapat membatasi penguapan, pada dinding terluar menjadikannya kompak dan keras, sehingga dapat dianggap sebagai penyokong mekanis. Diantara sel-sel epidermis terdapat derivatnya antara lain yang disebut stomata, trikoma, sel kipas, sel silika dan sel gabus (Hidayat, 1995).

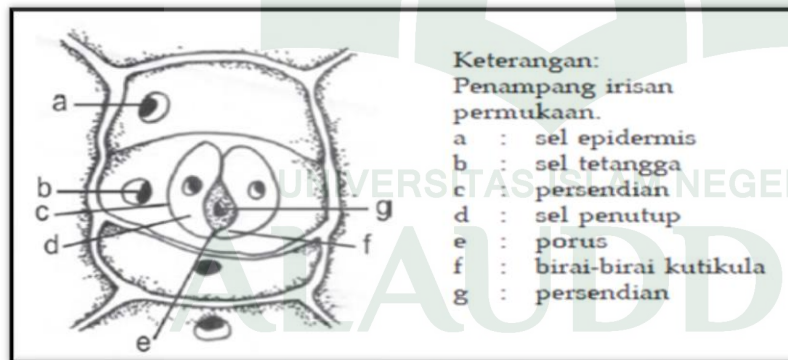

Gambar 2.12. Stomata dan bagian stomata (Biomagz, 2018)

Stomata adalah celah yang diapit oleh 2 sel epidermis khusus yang disebut sel penutup terdapat sel-sel yang mengelilinginya disebut sel tetangga. Sel penutup dapat membuka dan menutup sesuai dengan kebutuhan tanaman akan transpirasinya, sedangkan sel-sel tetangga turut serta dalam perubahan osmotik yang berhubungan

dengan pergerakan sel-sel penutup. Stomata terdapat pada semua bagian tumbuhan yang terdedah ke udara, tetapi lebih banyak terdapat pada daun (Pandey, 1982).

Tipe stomata pada daun sangat bervariasi. Berdasarkan hubungan stomata dengan sel epidermis sel tetangga ada banyak tipe stomata, klasifikasi ini terpisah dari klasifikasi berdasarkan perkembangan. Walaupun tipe yang berbeda dapat terjadi pada satu familia yang sama atau dapat juga pada daun dari spesies yang sama atau dapat juga pada daun dari spesies yang sama. Struktur apparatus stomata dapat digunakan dalam studi taksonomi (Fahn, 1991).

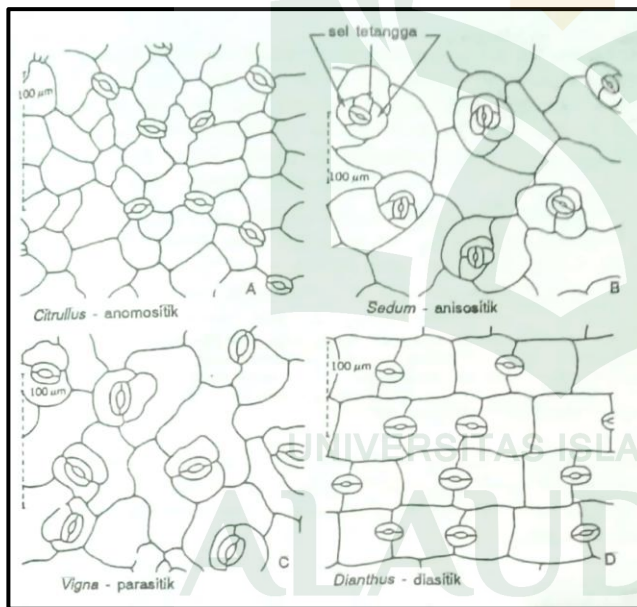

Gambar 2.13. Tipe-tipe stomata (Biomagz, 2018).

Pada dikotil dapat dibedakan 4 jenis stomata berdasarkan susunan sel epidermis yang ada disamping sel penutup, adalah sebagai berikut:

1. Jenis *anomositik* atau jenis *Ranunculaceae*. Sel penutup dikelilingi oleh sejumlah sel yang tidak berbeda ukuran dan bentuknya dari sel epidermis lainnya. Jenis ini

umum terdapat pada *Ranunculaceae*, *Capparadiaceae*, *Cucurubitateae*, *Malvaceae*.

2. Jenis *anisositik* atau jenis *Cruciferae*. Sel penutup dikelilingi tiga buah sel tetangga yang tak sama besar. Jenis ini umum terdapat pada *Cruciferae*, *Nicotiana*, *Solanum*.
3. Jenis *parasitik* atau jenis *Rubiaceae*. Setiap sel penutup diiringi sebuah sel tetangga atau lebih dengan sumbu Panjang sel tetangga itu sejajar sumbu sel penutup serta celah. Jenis ini umum terdapat pada *Rubiaceae*, *Magnoliaceae*, kebanyakan spesies *Convol vulvaceae*, *Mimosaceae*.
4. Jenis *diasitik* atau jenis *Caryophyllaceae*. Setiap stomata dikelilingi dua sel tetangga. Diniding Bersama dari kedua sel tetangga itu tegak lurus terhadap sumbu melalui panjang sel tetangga itu tegak lurus terhadap sumbu melalui Panjang sel penutup serta celah. Jenis ini umum terdapat pada *Caryophyllaceae*, *Acanthaceae* (Hidayat, 1995).

Salah satu karakterisasi anatomi yang dapat digunakan untuk identifikasi adalah anatomi stomata menggunakan indeks stomata. (Poespodarsono, 1988).

Setiap parameter diamati dengan lima bidang pandang yang berbeda dengan tiga ulangan. Jumlah sel stomata dan epidermis digunakan untuk mendapatkan indeks stomata (Willmer 1983).

Penentuan indeks dan kerapatan stomata ditentukan dengan rumus sebagai berikut:

$$\begin{aligned} \text{Kerapatan stomata} &= \frac{\Sigma \text{Stomata}}{\text{Luas bidang pandang (mm}^2\text{)}} \\ \text{Indeks stomata} &= \frac{\Sigma \text{Stomata}}{\Sigma \text{stomata} + \Sigma \text{sel epidermis}} \times 100 \\ \text{Luas bidang pandang} &= \pi r^2 \\ \text{Keterangan:} \\ r &= \text{jari-jari mikrometer objektif} \\ \pi &= \text{konstanta (3,14)} \end{aligned}$$

F. Tinjauan Khusus Tentang Kabupaten Enrekang

Secara geografis, Kabupaten Enrekang terletak sekitar 240 km di sebelah Utara Kota Makassar atau terletak antara 3°14'36" – 3°50'0" Lintang selatan dengan 119° 40'53" – 120°6'330" Bujur Timur dengan ketinggian bervariasi antara 47 Meter sampai 3.329 Meter di atas permukaan laut dengan batasan wilayah tersebut:

- Sebelah Utara berbatasan dengan Kabupaten Tana Toraja
- Sebelah Timur berbatasan dengan Kabupaten Luwu
- Sebelah Selatan berbatasan dengan Kabupaten Sidenreng Rappang
- Sebelah barat berbatasan dengan Kabupaten Pinrang

Secara administrasi, Kabupaten Enrekang terdiri dari 12 Kecamatan yang tersebar dalam 112 Desa dan 17 Kelurahan dan memiliki luas wilayah sekitar 1.786,01 Km² atau 178.601 Ha. Luas wilayah Kabupaten Enrekang adalah 2.83% dari wilayah Provinsi Sulawesi Selatan.

Dengan memanfaatkan sumber daya alam yang ada. Kabupaten enrekang termasuk dalam daerah yang memiliki banyak terobosan terutama di sektor pertanian

dikarenakan sangat penting peranannya dalam mengangkat perekonomian masyarakat. Ketersediaan lahan yang subur memungkinkan pengembangan berbagai komoditas, baik komoditas tanaman pangan dan hortikultura maupun berbagai komoditas pertanian lainnya.

Besarnya peranan kontribusi sumber daya alam dalam pembangunan sector pertanian, tercermin dari luas panen/ luas lahan yang dimanfaatkan untuk pengembangan berbagai komoditas pertanian dan perkebunan unggul seperti padi, jagung, kedelai, bawang merah, kentang, cabe, kopi, kakao, lada, cengkeh dan salak. Pisang adalah salah satu komoditas yang ada sejak dulu tetapi belum dapat dikatakan komoditas unggul dikarenakan tanaman pisang termasuk tanaman pagar dan masih jarang warga yang membuat lahan khusus tanaman pisang.

Menurut Dinas Pertanian Kabupaten Enrekang, jumlah/luas panen tanaman pisang adalah 80.107 dan produksinya 32.770 ton. Memperlihatkan potensi pengembangan komoditas pisang di daerah tersebut perlu dilakukan.

G. Kerangka Pikir

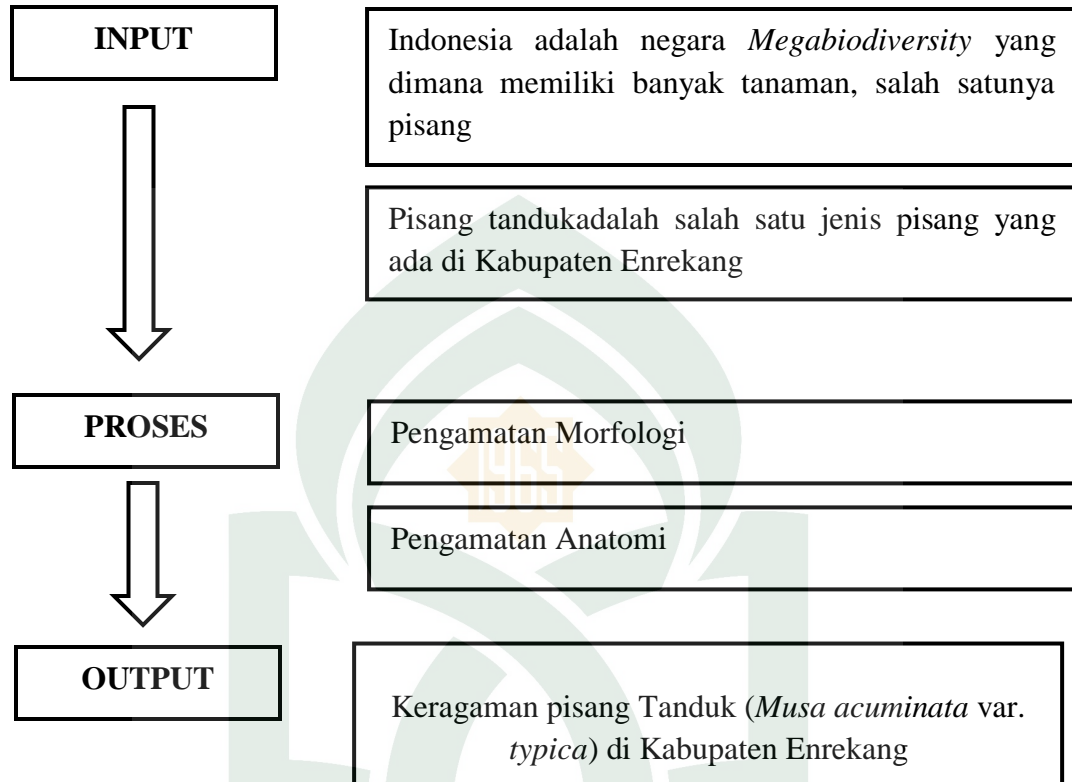

BAB III

METODE PENELITIAN

A. Jenis dan Pendekatan Penelitian

Penelitian ini termasuk dalam penelitian kualitatif deskriptif yang ditujukan untuk mendeskripsikan dan menganalisis data data dalam bentuk dendogram.

B. Waktu dan Lokasi Penelitian

Penelitian ini dilakukan di Laboratorium Bio Sains Fakultas Pertanian Universitas Hasanuddin, Sulawesi Selatan. Kegiatan penelitian lapangan dilakukan di 9 Kecamatan dan terbagi menjadi 3 titik yaitu bagian barat 3 titik (Kec. Masalle, Kec. Baroko, Kec. Curio), bagian timur 3 titik (Kec. Baraka, Kec. Malua, Kec. Buntu Batu) dan bagian tengah 3 titik (Kec. Alla, Kec. Anggeraja, Kec. Enrekang).

C. Populasi dan Sampel

1. Populasi

Semua jenis pisang tanduk (*Musa paradisiaca*) yang ada di Kabupaten Enrekang.

2. Sampel

Sampel penelitian adalah pisang tanduk yang terdapat di 9 Kecamatan dan terbagi menjadi 3 titik yaitu bagian barat 3 titik (Kec. Masalle, Kec. Baroko, Kec. Curio), bagian timur 3 titik (Kec. Baraka, Kec. Malua, Kec. Buntu Batu) dan bagian tengah 3 titik (Kec. Alla, Kec. Anggeraja, Kec. Enrekang).

D. Variabel Penelitian

Kegiatan Penelitian ini memiliki 1 variabel tunggal yaitu pisang keragaman pisang tanduk (*Musa paradisiaca*) berdasarkan morfologi dan anatomi.

E. Defenisi Operasional Variabel

Keragaman berdasarkan pengamatan morfologi dan anatomi. Pada pengamatan morfologi, bagian yang diamati adalah batang semu, tangkai daun, daun, dan buah. Pada pengamatan anatomi stomata, sampel daun yang digunakan diambil dari daun bagian ke-3.

F. Metode Pengumpulan Data

Penelitian ini termasuk dalam metode pengumpulan data dengan cara dokumentasi yang merupakan pengambilan data melalui dokumen tertulis maupun

elektronik dan dokumen diperlukan untuk memenuhi kelengkapan data yang lain dan percobaan laboratorium.

G. Instrumen Penelitian

1. Alat

Adapun alat yang digunakan dalam pengamatan morfologi adalah meteran, kamera, alat tulis, plastik klip, ice box, dan *cutter*. Alat yang digunakan pada pengamatan anatomi adalah mikroskop binokuler, selotip, kutek bening, kaca preparat dan deckglass.

2. Bahan

Adapun bahan yang digunakan dalam pengamatan morfologi adalah pisang yang dipilih dari 9 kebun pisang dan setiap kebun hanya ada 3 pohon pisang yang diamati dari tiap kebun terpilih. Untuk pengamatan anatomi digunakan sampel daun pisang pada bagian ke-3.

H. Prosedur Kerja

A. Studi Morfologi

a. Pra perlakuan

Pengamatan dan pertelaan morfologi mengikuti *Musa Descriptor List* (IPGRI, 1996) dilakukan dengan memilih 3 pohon pisang setiap kebun untuk dijadikan sampel, data atau informasi yang dicatat meliputi suhu, ketinggian, dan koordinat lokasi.

b. Pengamatan habitus

Tabel 3.1. Pengamatan Habitus

Kualitatif	Kuantitatif
Warna batang semu	Tinggi batang semu (cm)
Pigmentasi bagian dalam batang semu	Diameter batang semu (cm)
Bercak tangkai daun	Jumlah anakan
Warna bercak tangkai daun	Panjang tangkai daun (cm)
Warna daun	Panjang daun (cm)
Lapisan lilin permukaan atas daun	Lebar daun (cm)
Lapisan lilin permukaan bawah daun	Jumlah buah/ tandan
Warna buah	Jumlah sisir/ tandan
	Panjang buah (cm)
	Diameter buah (cm)

B. Studi Anatomi

1. Sediaan Sayatan Paradermal

Pengamatan anatomi stomata pada daun dilakukan dengan mengambil sampel daun pisang bagian ke-3 untuk mengamati jumlah stomata, kerapatan stomata, indeks stomata dan ukuran stomata dengan cara membuat sayatan paradermal

- a. Memotong sampel dengan ukuran persegi
- b. Mengoleskan kutek bening pada sampel
- c. Merekatkan selotip kepermukaan sampel yang telah dioleskan kutek

- d. Menarik pelan selotip
- e. Menempelkan selotip pada kaca preparat
- f. Mengamati sampel menggunakan mikroskop

2. Sediaan Sayatan Transversal

Pengamatan tebal daun, jumlah epidermis, ukuran epidermis, tebal jaringan palisade, tebal jaringan bunga karang dilakukan dengan membuat sayatan transversal menggunakan metode parafin. Sampel tanaman yang digunakan adalah bagian daun. (Johansen, 1940).

- a. Memfiksasi sampel dalam larutan FAA (Formaldehid, asam asetat glasial, dan alcohol 70%) dengan perbandingan 5:5:90 selama 48 jam.
- b. Mencuci sampel menggunakan etanol 50% sebanyak empat kali dengan waktu penggantian selama 1 jam.
- c. Mengdehidrasi sampel dan menjernihkan dalam larutan seri Johansen I-VII.
- d. Menginfiltrasi paraffin secara bertahap di dalam oven pada suhu 60°C kemudian menanam dalam blok paraffin. Merendam blok yang berisi daun dalam larutan Gifford selama 3 minggu.
- e. Merapihkan dan menempel blok ke holder untuk menyayat setebal 10 μ m menggunakan mikrotom putar sehingga memperoleh pita paraffin.
- f. Merekatkan pita paraffin pada kaca objek yang sudah di olesi albumin-gliserin kemudian meneteskan sampel dengan air.

- g. Memanaskan hasil sayatan di atas hot plate pada suhu 40°C selama 12 jam, kemudian mewarnai sampel dengan safranin 2% (*aquosa*) dan fast green 0,5% dalam etanol 95% (*spirituosa*).
- h. Merekatkan sampel dengan entellan kemudian di tutup dengan gelas penutup.
- i. Mengamati preparat sayatan daun menggunakan mikroskop dengan perbesaran 10x10 meliputi tebal daun pada perbesaran 10x10; tebal epidermis, tebal jaringan palisade, tebal jaringan bunga karang pada perbesaran 10x40; dan tebal kutikula pada perbesaran 10x100.

I. Teknik Pengolahan dan Analisis Data

Pengamatan data dilakukan dengan pengumpulan data terhadap sampel dengan berdasarkan *Musa Descriptor List* (IPGRI, 1996). Karakter morfologi yang diamati berupa karakter kualitatif dan kuantitatif. Pengamatan yang dilakukan terhadap tanaman pisang yang berbuah.

Data kualitatif dan kuantitatif diolah menggunakan metode UPGMA (*Unweighted Pair-Group Method with Airthimetic Mean*) dengan program NTSYS (*Numerical Taxonomy and Multivariate System*) dengan analisis gerombol (*cluster*) yang menghasilkan dendogram kemiripan untuk menilai kemiripan antar pisang tanduk dari setiap sampel masing-masing pisang di Sembilan kecamatan di kabupaten Enrekang.

Tahap-tahap pengolahan data hasil penelitian dilakukan sebagai berikut:

1. Tahap awal analisis adalah melakukan edit terhadap data yang telah dikumpulkan yang bertujuan agar data yang akan dianalisis lebih akurat dan lengkap.
2. Setelah itu melakukan pengkodean terhadap tiap-tiap karakter dalam bentuk angka
3. Melakukan analisis cluster dengan metode UPGMA (*Unweighted Pair-Group Method with Airthimetic Mean*)
4. Mengintrepertasikan cluster yang terbentuk dendogram

Adapun amatan yang diamati seperti tinggi batang semu, diameter batang semu, warna batang semu, pigmentasi bagian dalam batang semu, anakan, bercak tangkai daun, warna bercak tangkai daun, panjang tangkai daun, panjang daun, lebar daun, warna daun, lapisan lilin permukaan atas daun, lapisan lilin permukaan bawah daun, jumlah buah/ tandan, warna buah, jumlah sisir/ tandan, panjang buah, dan lebar buah.

BAB IV

HASIL DAN PEMBAHASAN

F. Hasil Penelitian

Berdasarkan hasil penelitian yang telah dilakukan dalam pengamatan morfologi dan anatomi pisang tanduk (*Musa paradisiaca*) di Kabupaten Enrekang dengan eksplorasi serta pengambilan sampel di 9 Kecamatan yaitu bagian barat 3 titik (Kecamatan Masalle, Kecamatan Baroko, dan Kecamatan Curio), bagian timur 3 titik (Kecamatan Baraka, Kecamatan Malua, dan Kecamatan Buntu Batu) dan bagian tengah 3 titik (Kecamatan Alla, Kecamatan Anggeraja, dan Kecamatan Enrekang). Morfologi pisang tanduk (*Musa paradisiaca*) memperlihatkan keragaman dengan beberapa faktor pendukung.

Menurut hasil eksplorasi pisang Tanduk (*Musa paradisiaca*), ada beberapa faktor yang mempengaruhi pertumbuhan pisang tersebut yaitu suhu dan ketinggian lokasi sampel. Kecamatan Masalle memiliki ketinggian lokasi tertinggi yaitu 1284 mdpl sedangkan Kecamatan Enrekang memiliki ketinggian lokasi terendah diantara lokasi sampel yang lain (Lampiran 1).

Pengamatan morfologi pisang Tanduk (*Musa acuminata* var. *typica*) asal Kabupaten Enrekang yang terdapat di 3 titik. Meliputi pengamatan vegetatif yang dilakukan mulai dari habitus, batang semu, tangkai daun, daun, dan buah.

Tabel 4.1. Morfologi Tanaman Pisang Tanduk (*Musa paradisiaca*) di 3 titik di Kabupaten Enrekang

No	Karakter Morfologi	Titik 1			Titik 2			Titik 3		
		Masalle	Baroko	Curio	Baraka	Malua	B. Batu	Alla	Anggeraja	Enrekang
Batang Semu										
1	Tinggi	283 cm	274 cm	215 cm	246 cm	198 cm	230 cm	380 cm	300 cm	272 cm
2	Diameter	56 cm	57 cm	47 cm	44 cm	60 cm	50 cm	53 cm	50 cm	52 cm
3	Warna	CT	CM	CT	CT	CM	CT	CT	CM	CM
4	Lapisan lilin	tidak ada	ada	tidak ada	ada	tidak ada	ada	tidak ada	tidak ada	ada
5	Pigmentasi bagian dalam	HM	HM	HM	HM	HM	HM	HM	HM	HM
Anakan										
1	Jumlah	0	3	0	0	1	0	1	2	3
Tangkai Daun										
1	Bercak	tidak ada	ada	tidak ada	ada	ada	tidak ada	tidak ada	ada	tidak ada
2	Warna bercak	tidak ada	Cokelat	tidak ada	Cokelat	Cokelat	Cokelat	tidak ada	Cokelat	tidak ada
3	Panjang	27 cm	35 cm	20 cm	31 cm	50 cm	50 cm	25 cm	56 cm	20 cm
Daun										
1	Panjang	182 cm	150 cm	164 cm	182 cm	167 cm	180 cm	182 cm	215 cm	250 cm
2	Lebar	70 cm	70 cm	68 cm	77 cm	60 cm	70 cm	80 cm	87 cm	75 cm
3	Warna	HT	HT	HT	HM	HM	HT	HT	HM	HM
4	Lapisan lilin permukaan Atas	tidak ada	tidak ada	tidak ada	tidak ada	tidak ada	tidak ada	tidak ada	tidak ada	tidak ada
5	Lapisan lilin permukaan bawah	ada	ada	ada	ada	ada	ada	ada	ada	ada
Buah										
1	Jumlah/ Tandan	23 buah	20 buah	16 buah	27 buah	24 buah	38 buah	21 buah	13 buah	12 buah
2	Warna	HM	HM	HM	HM	HT	HM	HM	HT	HT
3	Sisir/ Tandan	2 sisir	2 sisir	2 sisir	2 sisir	2 sisir	4 sisir	2 sisir	2 sisir	2 sisir
4	Panjang	28 cm	31 cm	25 cm	38 cm	38 cm	31 cm	41 cm	31 cm	39 cm
5	Diameter	14 cm	17 cm	13 cm	16 cm	17 cm	15 cm	15 cm	14 cm	14 cm

Keterangan:

CT = Cokelat Tua
 CM= Cokelat Muda
 HT = Hijau Tua
 HM= Hijau Muda

Keragaman morfologi pisang tanduk (*Musa paradisiaca*) dianalisis dengan melihat hubungan kemiripan pisang tanduk (*Musa paradisiaca*) menggunakan (NTSYS) versi 2.2 yang menghasilkan dendogram kemiripan

Dari matriks kemiripan 9 sampel pisang tanduk (*Musa paradisiaca*) berdasarkan karakter morfologi yang terbentuk, indeks kemiripan paling tinggi adalah 1.00, pada sampel (Kecamatan Masalle, Kecamatan Curio, dan Alla), (Kecamatan Baraka dan Kecamatan Baroko), dan (Kecamatan Malua dan Kecamatan Anggeraja) setiap kelompok memiliki persamaan.

Kemudian untuk analisis keragaman berdasarkan karakter morfologi diperoleh dendogram keragaman sebagaimana terlihat pada gambar 4.1. Pada jarak kemiripan 0,89 atau 89% dan 0,95 atau 95% pisang tanduk (*Musa paradisiaca*) terbagi dalam 2 kelompok utama.

Gambar 4.1. Dendogram dari 9 pohon pisang tanduk (*Musa paradisiaca*) berdasarkan pengamatan morfologi.

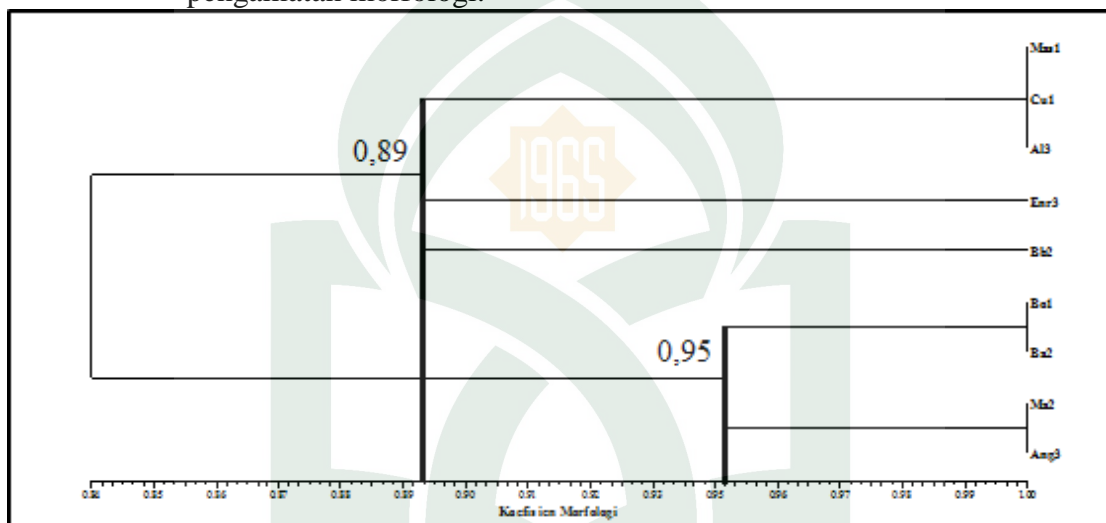

Keterangan:

- Mas1 = Kecamatan Masalle
- Cu1 = Kecamatan Curio
- Al3 = Kecamatan Alla
- Enr3 = Kecamatan Enrekang
- Bb2 = Kecamatan Buntu Batu
- Bo1 = Kecamatan Baroko
- Ba2 = Kecamatan Baraka
- Ma2 = Kecamatan Malua
- Ang3 = Kecamatan Anggeraja

Pengamatan anatomi pisang tanduk (*Musa paradisiaca*) di Kabupaten Enrekang yang terdapat di 3 titik lokasi pengambilan sampel. Pengamatan anatomi stomata meliputi kerapatan stomata, indeks stomata, panjang stomata, dan lebar stomata.

Gambar 4.2. Hasil pengamatan anatomi stomata dari 9 pohon pisang tanduk (*Musa paradisiaca*). Memiliki jenis stomata anisositik.

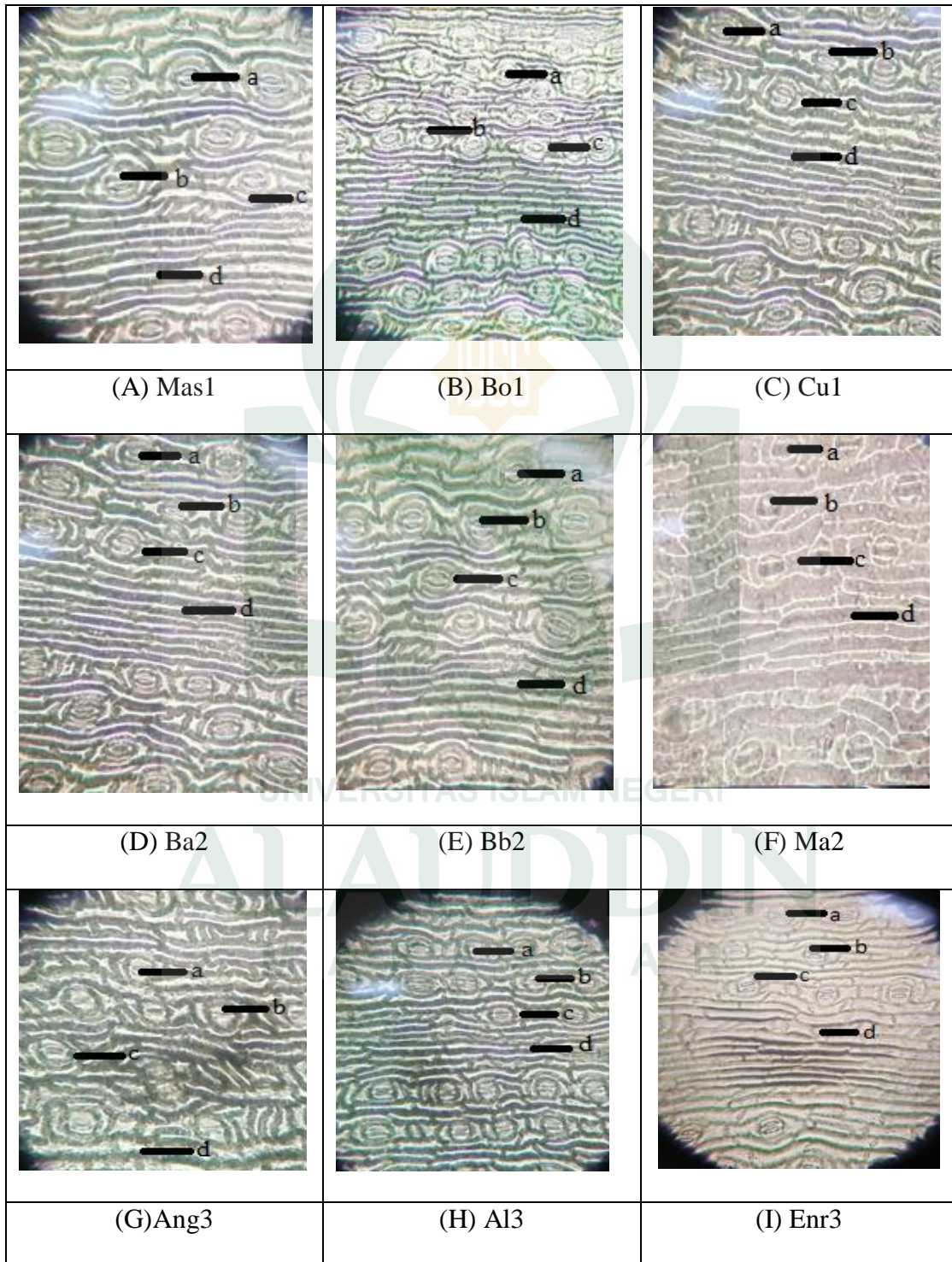

Keterangan:

- a. Stomata
- b. Sel penjaga
- c. Sel tetangga
- d. Sel epidermis

Tabel 4.2. Anatomi tanaman pisang tanduk (*Musa paradisiaca*) di 3 titik Kabupaten Enrekang

Kode Lokasi	Kerapatan stomata	Indeks stomata (mm ²)	Panjang stomata (mm ²)	Lebar stomata (mm ²)
Mas1	1.532,6428 mm ²	12,522	21,04	4,3
Bo1	1.313,6936 mm ²	14,144	20,96	3,64
Cu1	1.532,6428 mm ²	12,558	19,78	4,36
Ba2	1.423,1684 mm ²	13,95	24,36	4,28
Ma2	1.562,4994 mm ²	12,522	20,14	3,96
Bb2	1.652,0694 mm ²	15,302	19,9	4,08
Al3	766,314 mm ²	9,856	21,1	4,36
Ang3	1.443,0728 mm ²	13,618	20,12	4,84
Enr3	1.462,9772 mm ²	20,652	20,36	4,52

Keragaman anatomi pisang tanduk (*Musa paradisiaca*) dianalisis dengan melihat hubungan kemiripan pisang tanduk menggunakan (NTSYS) versi 2.2 yang menghasilkan dendogram kemiripan.

diperoleh dendogram keragaman sebagaimana terlihat pada gambar 4.3. pada jarak kemiripan 0,50 atau 50% dan 0,69 atau 69% pisang tanduk terbagi dalam 2 kelompok utama menunjukkan bahwa tingkat keragamannya lebih tinggi dibanding dendogram anatomi.

Gambar 4.3. Dendrogram dari 9 pohon pisang tanduk (*Musa paradisiaca*) berdasarkan pengamatan anatomi

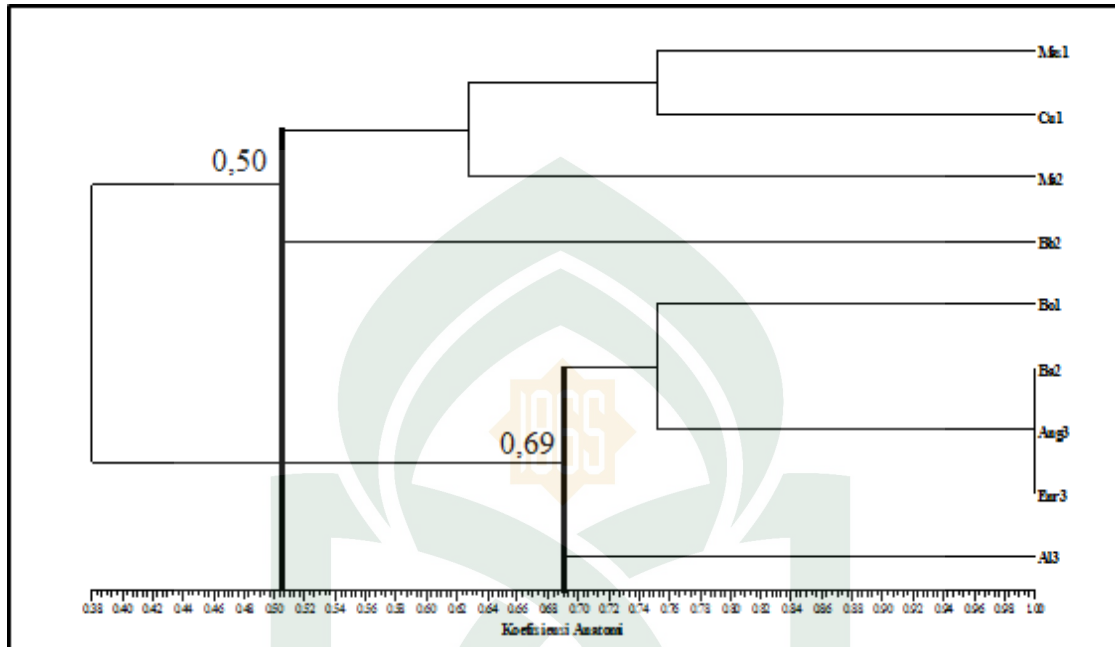

Keterangan:

- Mas1 = Kecamatan Masalle
- Cu1 = Kecamatan Curio
- Al3 = Kecamatan Alla
- Enr3 = Kecamatan Enrekang
- Bb2 = Kecamatan Buntu Batu
- Bo1 = Kecamatan Baroko
- Ba2 = Kecamatan Baraka
- Ma2 = Kecamatan Malua
- Ang3 = Kecamatan Anggeraja

Data pengamatan morfologi dan anatomi digabung untuk membentuk pengelompokan sampel berdasarkan kemiripan karakter. Dendrogram tersebut menunjukkan bahwa seluruh sampel terbagi menjadi dua kelompok pada nilai kemiripan sebesar 0,82 atau 82%.

Gambar 4.4. Dendogram dari 9 pohon pisang tanduk (*Musa paradisiaca*) berdasarkan gabungan pengamatan anatomi dan morfologi.

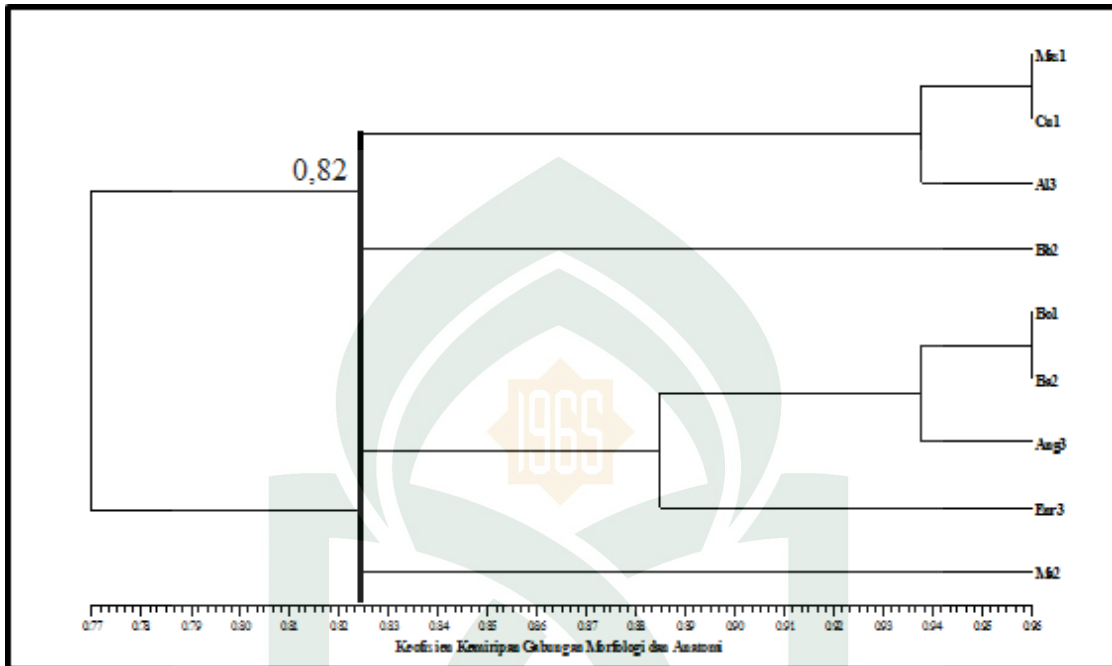

Keterangan:

- Mas1 = Kecamatan Masalle
- Cu1 = Kecamatan Curio
- Al3 = Kecamatan Alla
- Enr3 = Kecamatan Enrekang
- Bb2 = Kecamatan Buntu Batu
- Bo1 = Kecamatan Baroko
- Ba2 = Kecamatan Baraka
- Ma2 = Kecamatan Malua
- Ang3 = Kecamatan Anggeraja

G. Pembahasan

Kabupaten Enrekang, Sulawesi Selatan tanaman pisang dapat tanduk (*Musa paradisiaca*) tumbuh dan dijumpai sampai ketinggian 1200m diatas permukaan laut (dpl). Menurut Khasanah (2014) pisang memiliki batang berair, dengan ukuran panjang dan diameter yang bervariasi begitupun dengan warna pada batang semu dimulai dari hijau muda sampai hijau tua tergantung masing-masing kultivar.

Pada pengamatan morfologi, tinggi dan diameter batang semu adalah bentuk habitus yang mudah diamati dari pohon. Batang tertinggi dimiliki oleh pisang tanduk sampel A13 (380 cm) sedangkan batang terpendek dimiliki oleh sampel pisang tanduk Cu1 (215cm). Adapun diameter terbesar dimiliki sampel Ma2 (60cm) sedangkan diameter terkecil dimiliki sampel Cu1 (47cm). hal ini membuktikan bahwa panjang dan diameter batang pisang tanduk termasuk tanaman pisang yang tidak kerdil karena menurut Rukmana (1999) pada umumnya tanaman pisang memiliki tinggi sekitar 2-9m dan berdiameter 20-50cm sehingga pisang yang dibawah 1 m adalah tanaman pisang kerdil. Batang semu pisang pada umumnya memiliki warna yang bervariasi, mulai dari hijau muda sampai hijau ketuaan dengan adanya bintik coklat atau hitam yang tersebar dan tidak memiliki pola..

Jumlah anakan pada tanaman pisang tanduk bervariasi bahkan mencapai 10 anakan di masa vegetatifnya, anakan muncul dari sucker batang asli bermodel seperti umbi yang biasanya tidak terlihat pada pohon pisang dikarenakan tertimbun tanah. Jumlah anakan pisang tanduk yang terlihat saat pengamatan karakter morfologi sekitar 1-3 anakan bahkan ada yang tidak memiliki anakan sama sekali. Sebelum masa reproduktif, biasanya petani pisang tanduk memindahkan anakan pisang ke lahan yang lain dikarenakan pertumbuhannya akan menghalangi masa generatif induknya.

Tangkai daun pisang pada umumnya memiliki karakter yang berbeda sehingga dapat dijadikan tolak ukur untuk pengamatan morfologi pisang tanduk. Sebagian tangkai pisang tanduk memiliki bercak yang berwarna coklat karena pada masa generatif pisang terdapat bercak yang menandakan bahwa gejala awal serangan

layu fusarium (penyakit yang sering menyerang tanaman pisang) menjadikan tanaman tersebut ditandai dengan adanya bercak menurut Jones (1994) gejala serangan jamur akan muncul saat buah mulai matang. tetapi sebagian dari sampel tanaman pisang hasil pengamatan tidak memiliki bercak.

Daun pada tanaman pisang tanduk muncul dari pelepah batang semu, daun muda tanaman pisang tumbuh menggulung dan yang paling tua berada di bagian paling bawah. Saat mengalami masa generatif, daun tanaman pisang satu persatu akan menguning, kering bahkan terlepas dari tanaman pisang tersebut. Menurut Ismail dan Khasim (2005) Umumnya panjang daun pisang tanduk 190 - 210cm, lebar 70 - 85cm, berbeda dengan hasil pengamatan morfologi daun pisang tanduk yang telah diamati yang dimana daun terpanjang didapat dari sampel daun Enr3 (250cm) sedangkan daun terpendek didapat dari sampel Bo1 (164cm), daun terlebar didapat dari sampel Ang3 (87cm) sedangkan daun terkecil didapat dari sampel Cu1 (68cm) menjadikan daun pisang tanduk asal Enrekang memiliki ukuran yang lebih dibandingkan daun pisang tanduk lainnya.

Warna daun pada umumnya berwarna hijau, pada tanaman pisang tanduk, warna daunnya bervariasi dari hijau muda sampai hijau tua. Daun yang berwarna hijau tua memiliki klorofil yang lebih banyak dibandingkan daun yang berwarna hijau muda. Sebagian besar daun yang diamati memiliki warna hijau tua dikarenakan letak lokasi sampel berada diketinggian 300-1200an dikarenakan kondisi daerah yang memiliki ketinggian juga memiliki konsentrasi CO₂ yang relatif kecil bila dibandingkan pada daerah yang lebih rendah. Menurut Lakitan (2013) CO₂ adalah

bahan baku dalam proses fotosintesis untuk menghasilkan karbohidrat sehingga tumbuhan yang tumbuh pada dataran tinggi cenderung memiliki jumlah klorofil lebih banyak agar dapat menangkap CO₂ lebih banyak pula.

Buah pisang terdiri dari beberapa sisir dan setiap sisir buah pisang terdiri dari 6-22 buah sedangkan pisang tanduk pada umumnya memiliki 1-5 sisir/ tandan dan setiap sisir terdiri dari 10–12 buah memiliki panjang 23-28cm setiap buah. Menurut Khasim dan Ismail (2005) buah pisang tanduk dikategorikan sebagai buah pisang yang berukuran lebih besar dibandingkan dengan buah pisang yang lainnya. Hasil pengamatan morfologi menunjukkan, sebagian besar sampel memiliki 2 sisir setiap tandannya kecuali sampel Bb2. Jumlah buah yang terdapat pada tandan pisang bervariasi, sampel Bb1 mempunyai buah terbanyak (38 buah/ tandan) sedangkan sampel buah yang paling sedikit terdapat pada sampel Enr3 (12 buah). Ukuran buah juga bervariasi, mulai dari 28-39 cm. hal ini menunjukkan bahwa pisang tanduk asal Kabupaten Enrekang memiliki ukuran yang sama besar dengan pisang tanduk pada umumnya.

Berdasarkan karakter morfologi, pisang tanduk yang memiliki kekerabatan paling dekat adalah sampel Mas1, Cu1, Al3 dan Bo1, Ba2 dan Ma2, Ang3 dengan indeks kemiripan 1,00 atau 100% sedangkan koefisien kemiripan yang kurang dari 1,00 adalah sampel Enr3 dan Bb2 berarti sampel pisang tanduk Enr3 dan Bb2 memiliki kekerabatan yang lebih jauh dibandingkan sampel lainnya

Tabel 4.4. Pembagian kelompok sampel pisang Tanduk (*Musa acuminata* var. *typica*) pada indeks kemiripan 0,89 dan 0,95

No	Kelompok	Individu/Populasi
1	I	Mas1, Cu1, Al3, Enr3, Bb2
2	II	Bo1, Ba2, Ma2, Ang3

Menurut Cahyarini (2004) dalam Trimanto (2010), indeks kemiripan dikatakan jauh jika kurang dari 0,60. Indeks kemiripan mendekati angka 1 atau 1.00 adalah untuk yang mirip sepenuhnya, sedangkan jarak kemiripan mendekati angka 0 memiliki kekerabatan yang jauh. Sebagaimana dalam penelitian ini, koefisien 0,89 dan 0,95 termasuk indeks kemiripan yang mendekati angka 1,00.

Dalam hal perbedaan karakter morfologi berdasarkan pengamatan dendogram berbeda dengan hasil lapangan yang dilihat pada table 4.1 dikarenakan angka biner yang digunakan hanya 2 yaitu 0 dan 1.

Berdasarkan hasil pengamatan stomata, tipe stomata yang didapatkan adalah tipe anisositik, menurut Hidayat (1995) Jenis *anisositik* atau jenis *Cruciferae*. Sel penutup dikelilingi tiga buah sel tetangga yang tak sama besar. Jenis ini umum terdapat pada *Cruciferae*, *Nicotiana*, *Solanum*. Menandakan bahwa jenis stomata pada tanaman sangat bervariasi.

Kerapatan stomata adalah karakter penting yang mempengaruhi pertukaran gas. Kerapatan stomata memiliki variabilitas yang tinggi diantara spesies dan area daun (Pandey et al. 2007). Pisang tanduk memiliki kerapatan stomata yang bervariasi antara 1.313-1.562 stomata per mm². Berdasarkan hasil pengamatan sayatan

paradermal (Tabel 4.3), sampel Ma2 memiliki nilai kerapatan stomata tertinggi, yaitu 1.562 per mm². Sedangkan nilai kerapatan stomata yang terendah berada pada sampel Ba1 sebesar 1.313 per mm². Menurut Batos (2010) Stomata dapat merespon beberapa kondisi lingkungan seperti intensitas cahaya. Daun yang terpapar oleh sinar matahari pada intensitas cahaya tinggi memiliki kerapatan stomata yang lebih tinggi dibandingkan daun yang terlindungi.

Kerapatan stomata yang rendah memungkinkan dapat bertahan pada kekeringan. Kerapatan stomata dapat mempengaruhi dua proses penting dalam tanaman yaitu fotosintesis dan transpirasi. Menurut Misikin (1972) tanaman yang mempunyai kerapatan stomata yang lebih tinggi akan memiliki laju transpirasi yang lebih tinggi daripada tanaman dengan kerapatan stomata yang rendah.

Dalam pengamatan stomata, skala yang digunakan tidak seragam sehingga hasil pengukuran stomata berbeda-beda menyebabkan kerapatan stomata yang didapatkan tidak dapat dibenarkan.

Pisang tanduk memiliki kerapatan stomata yang tidak berbeda jauh dengan kultivar di satu spesies yang sama. Kerapatan stomata yang rendah bila dibandingkan dengan jumlah sel epidermis yang tinggi, maka akan menghasilkan indeks stomata yang rendah. Begitu pula sebaliknya kerapatan stomata yang tinggi bila dibandingkan dengan jumlah sel epidermis yang rendah, maka akan menghasilkan indeks stomata yang tinggi (Qosim et al. 2007).

Indeks stomata menunjukkan rasio antara jumlah stomata dengan jumlah stomata dan sel epidermis. Indeks ini berkaitan dengan perubahan yang terjadi pada

luas stomata dan sel epidermis. Nilai indeks stomata pisang tanduk berkisar antara 9,8– 20,6. Nilai indeks stomata tertinggi dijumpai pada sampel Enr3 yaitu sebesar 20,6. Sedangkan nilai indeks stomata terendah dijumpai pada sampel Al3 yaitu sebesar 9,8. Stomata pisang tanduk memiliki nilai panjang yang lebih tinggi dibandingkan lebarnya. Sampel Br2 memiliki stomata dengan ukuran terbesar, yaitu dengan panjang 24,3 μm dan lebar 4,28 μm . Sampel Cu3 memiliki nilai panjang stomata terkecil yaitu 19,7 μm dan lebar 4,36 μm .

Pendekatan anatomi ini penting dilakukan guna mendukung pendekatan morfologi dalam penentuan genotipe yang peka maupun yang mampu beradaptasi dalam kondisi cekaman kekeringan. korelasi antara morfologi dan anatomi pisang tanduk dapat menjadi tolak ukur untuk membedakan dengan tanaman pisang yang lainnya.

Hasil pengelompokan dendrogram anatomi daun berbeda dengan hasil dendrogram morfologi daun dan buah. Tetapi ada beberapa sampel yang bergabung menjadi satu kelompok pada kedua hasil analisis dendrogram. Kemungkinan karakter morfologi daun dan buah menunjang kemiripan anatominya sehingga sampel tersebut tetap dalam satu kelompok. Untuk membentuk pengelompokan sampel contoh berdasarkan kemiripan karakter masing-masing pohon, maka perlu menggabungkan data pengamatan morfologi dan anatomi.

Dendrogram kemiripan berdasarkan gabungan kedua pengamatan dapat dilihat pada Gambar 4.4. Seluruh tanaman berada pada kemiripan 0,82 atau 82% terbagi menjadi dua kelompok, yaitu kelompok I, kelompok II. Kelompok I memiliki

kemiripan sebesar 82% terdiri dari sampel Mas, Cu, Al, Bb. Kelompok II memiliki kemiripan sebesar 82% dan terdiri dari sampel Ang, Enr, Ba, Bo, Ma sampel tersebut memiliki kemiripan dari segi morfologi dan anatomi walaupun berada di lokasi yang cukup jauh, keempat sampel tersebut sebagian besar berada pada elevasi yang cukup tinggi dengan suhu yang sama-sama dingin hanya saja saat pengamatan, pengambilan suhunya ada yang diambil saat pagi, siang dan sore sehingga tingkat keakuratannya kurang.

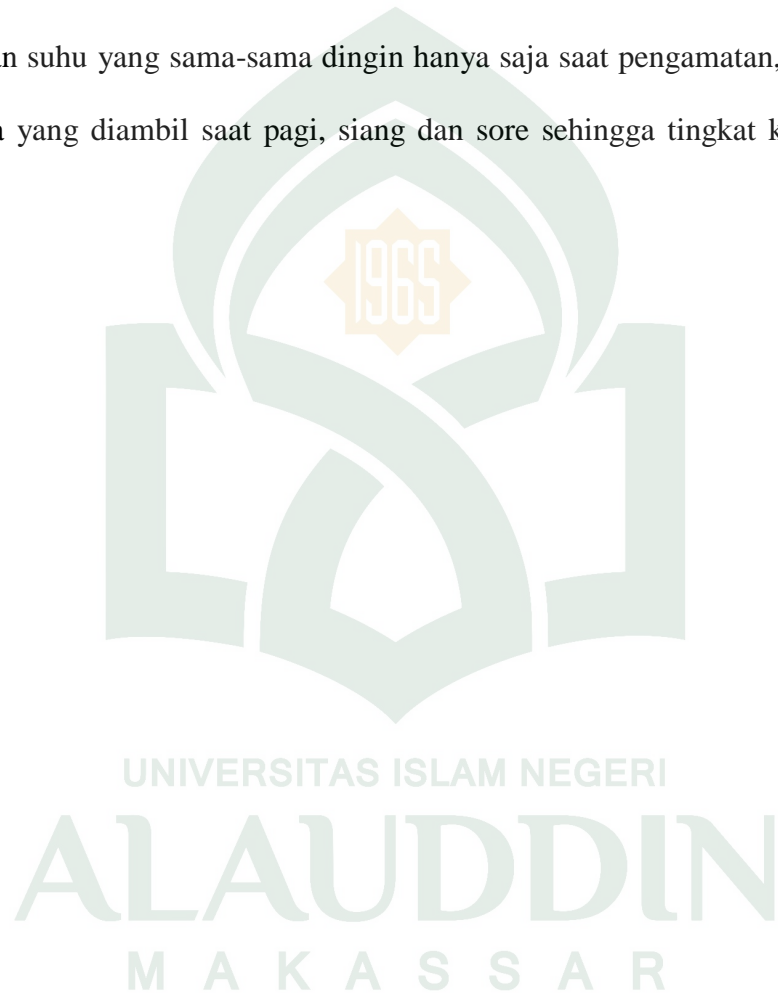

BAB V

PENUTUP

A. Kesimpulan

Adapun kesimpulan dalam penelitian ini adalah keragaman pisang Tanduk (*Musa paradisiaca*) di Kabupaten Enrekang berdasarkan penanda morfologi dan anatomi tidak besar (0,82 atau 82%). Keragaman yang ditunjukkan karakter anatomi, lebih tinggi (0,50 atau 50% dan 0,69 atau 69%) dibandingkan karakter morfologi yang mendekati angka kemiripan (0,89 atau 89% dan 0,95 atau 95%).

B. Saran

Adapun saran dalam penelitian ini yaitu pada penelitian selanjutnya adalah dalam melakukan pengukuran suhu (faktor pendukung pertumbuhan tanaman pisang) harus dilakukan pada waktu yang bersamaan karena tidak menutup kemungkinan dalam waktu yang berbeda, suhu pada daerah tertentu tidak mengalami perubahan.

DAFTAR PUSTAKA

- Ahmed, S., *et al.* "In Vitro Multiplication of Banana (*Musa* sp) cv. Grand Naine" *African J. Biotech.* 13 (27): 2696-2703 (2014).
- Cheesman, E.E. "Classification of the bananas 2: The genus *Musa*" L.Kew Bull, 2(1947).
- Damayanti, F. Mariska I. "Induksi Poliploid di dengan Kolkisin pada Hibrid F1 Hasil Persilangan antar Spesies pada Tanaman Panili Asal Ciamis" *Berita Biologi*, 6 (4): (2003).
- Damayanti, F. "Analisis Jumlah Kromosom dan Anatomi Stomata pada Beberapa Plasma Nutfah Pisang (*Musa* sp) Asal Kalimantan Timur" *Bioscientiae*, 4 (2): 53-61 (2007).
- Davis P.H. dan Heywood V.H. *Principles of Angiosperm Taxonomy*. Edinburgh: Oliver and Boyd, 1963.
- De Langhe, *et al.* "Why Banana Matter: An Introduction to The History of Banana Domestication" *Ethnobot* 7: 165-177 (2009).
- Fahn, A. *Anatomi Tumbuhan*. Yogyakarta: UGM, 1991.
- Handayani, R. *Keragaman Mangga Cengkir di Kabupaten Indramayu*. Bogor: IPB, 2012.
- Hapsoro, D., *et al.* "Effect of Benzyladenine on In Vitro Shoot Multiplication of Banana (*Musa paradisiaca*) cv. Ambon Kuning and Tanduk" *Proceeding of International Seminar on Horticulture to Support Food Security Bandar Lampung*, 22-23 juni 2010
- Hidayat, E.B. *Anatomi Tumbuhan Berbiji*. Bandung: ITB, 1995.
- Horry, J.P. "The Genetics Structure of Wild Banana and Cultivated Bananas as Perceived Through Isoenzymes Variation" *Univ De Paris – SUD Centre* 8-9 (1989).
- Ismariati, T. *Studi Multiplikasi Tunas, Pengakaran dan Aklimatisasi pada Perbanyak In Vitro Tanaman Pisang Raja Bulu, Tanduk dan Ambon Kuning*. Bandar Lampung: Tesis. Lampung: Universitas Lampung, 2010.

- Ismanto. *Pengelolaan Tanpa Limbah Tanaman Pisang*. Batangkaluku: Balai Besar Pelatihan Pertanian, 2015.
- Kementrian Agama Republik Indonesia. *Tafsir dan Terjemahan Al-Qur'an Depertemen Agama*. Jakarta: Depertemen Agama RI, 2009.
- Khasanah, A.N., dan Marsusi. "Karakterisasi 20 Kultivar Pisang Buah Domestik (*Musa Paradisiaca*) dari Bayuwangi Jawa Timur" *El Vivo*. 2: 20-27 (2014).
- Lakitan, B. *Dasar-Dasar Fisiologi Tumbuhan*. Jakarta: Rajawali Press, 2013.
- Nasution, R. E. dan Y. *Pisang-pisang liar di Indonesia*. Bogor: Puslibang Biologi LIPI, 2001.
- Pandey, dkk. "Higher than Optimum Temperature under CO₂ Enrichment Influences Stomata Anatomical Characters in Rose (*Rosa hybrida*)" *Scie. Hort.* 113: 74–81 (2007).
- Prahardini, P. *Usulan Pelepasan Pisang Varietas Mas Kirana*. Jawa timur: Dinas Pertanian Jawa Timur, 2010.
- Poerba. Y.S. *Katalog Pisang*. Jakarta: LIPI Press, 2016.
- Poespodarsono, S. *Dasar-dasar Ilmu Pemuliaan Tanaman*. Bogor: IPB, 1988.
- Quraish Shihab. *Tafsir Al-Misbah*. Jakarta: Lentera Hati, 2011.
- Rifai, M.A. *Sendi-Sendi Botani Sistematika*. Bogor: Lembaga Biologi Nasional LIPI, 1976.
- Rukmana, R. *Bertanam Buah-Buahan di Pekarangan*. Yogyakarta: Kanisius, 1999.
- Robinson, J.C., et al. *Bananas and Plantains*. Wallingford: Oxfordshire OXIO, 2010.
- Rusdiansyah. *Potensi dan Peluang Investasi serta Permasalahan Komoditi Pisang di Kalimantan Timur*. Kalimantan Timur: Badan Perijinan Penanaman Modal, 2013.
- Supriyadi dan Satuhu. *Pisang Budidaya, Pengelolaan dan Prospek Pasar*. Jakarta: Kanisius, 1990.

- Simmonds, N.W. dan K, Shepherd. "The Taxonomy and Origins of Cultivated Bananas" *J.Linnean Soc. London*. 55: 305-312 (1955).
- Stace, C.A. *Plant Taxonomy and Biosystematics*. London: Edward Arnold, 1981.
- Stone, B.C. "The Morphology and Systematics of Pandanus Today (*Pandanaceae*)" *Gardens 'Bulletin*. 29: 137-142 (1976).
- Sukartini. "Pengelompokan Aksesori Pisang menggunakan Karakter Morfologi IPGRI" *J. Hort*. 17 (1): 26-33 (2006).
- Suprapti, M. *Kedelai Tradisional*. Jogjakarta: Kansius, 2005.
- Vezina, A. "Morphology of the banana plant" promusa.org (2016).
- Willmer, C.M. *Stomata*. New York: Longman Inc, 1983.
- Yusnita. *Kultur Jaringan Tanaman Pisang*. Lampung: AURA, 2015.
- Yusnita dan Hapsoro. *Eksplorasi, Karakterisasi, Seleksi dan Perbanyakkan Klonal In Vitro untuk Mendapatkan Genotipe Unggul Pisang Komersial Lampung*. Lampung: Universitas Lampung, 2013.

LAMPIRAN-LAMPIRAN

Lampiran 1 (Faktor yang mempengaruhi pertumbuhan pisang Tanduk (*Musa acuminata* var. *typica*) asal Kab. Enrekang)

No	Lokasi (Kecamatan)	Faktor yang mempengaruhi			
		Suhu (°C)	Ketinggian (mdpl)	Ukuran lahan (ha)	Titik Koordinat
1	Masalle	19 °C	1284 mdpl	0.032704ha	La 3°18'45.5"S Lo 119°49'26.2"E
2	Baroko	21 °C	1030 mdpl	0.119811ha	La 3°18'08.1"S Lo 119°48'26.3"E
3	Curio	22 °C	758 mdpl	0.228468ha	La 3°19'18.6"S Lo 119°52'22.9"E
4	Baraka	19 °C	915 mdpl	0.385807ha	La 3°29'25.7"S Lo 119°53'48.0"E
5	Malua	25 °C	498 mdpl	0.083561ha	La 3°23'17.7"S Lo 119°51'33.5"S
6	Buntu batu	22 °C	860 mdpl	0.031064ha	La 3°27'02.2"S Lo 119°53'57.9"E
7	Alla	24 °C	702 mdpl	0.007982ha	La 3°20'15.8"S Lo 119°49'26.2"E
8	Anggeraja	29 °C	454 mdpl	0.459507ha	La 3°29'42.5"S Lo 119°47'19.8"E
9	Enrekang	27 °C	330 mdpl	0.029883ha	La 3°30'40.9"S Lo 119°47'14.0"E



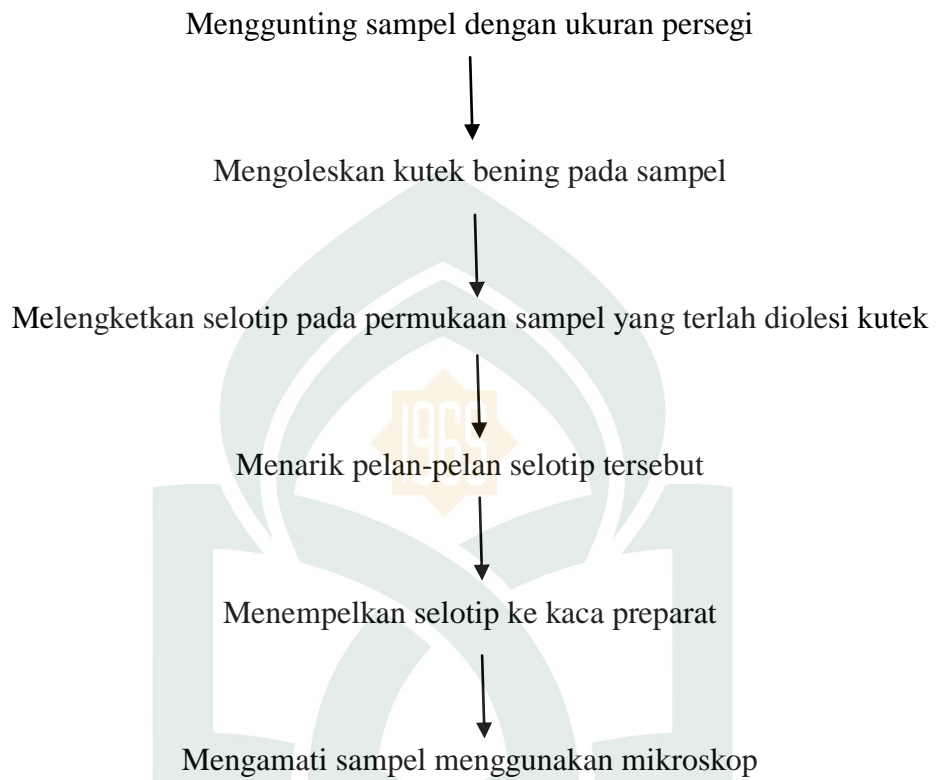

Lampiran 2 (Prosedur pembuatan sediaan mikroskopis sayatan paradermal)



Lampiran 3 (Gambar alat dan bahan yang digunakan dalam penelitian)

	
<p>Kaca Preparat dan Deckglas</p>	<p>Kutek Bening</p>
	
<p>Silet</p>	<p>Selotip</p>
	
<p>Mikroskop</p>	<p>Mikrometer</p>

Lampiran 4 (Gambar habitus pohon pisang Tanduk yang diamati)

	
<p>Enr3</p>	<p>Al3</p>
	
<p>Mas1</p>	<p>Ma2</p>



Bb2



Cu1



Ba2



Ang3



Bo1

UNIVERSITAS ISLAM NEGERI
ALAUDDIN
M A K A S S A R

Lampiran 5 (Gambar Buah Pisang Tanduk yang diamati)

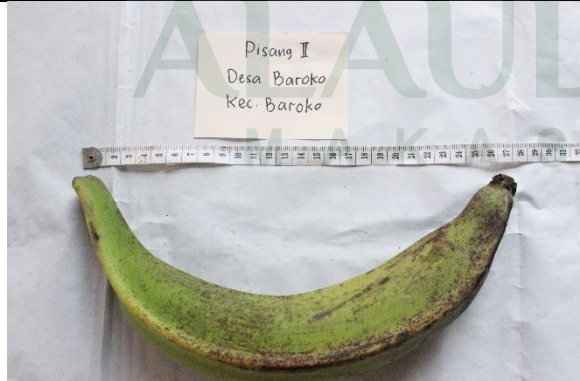
 <p>Pisang II Desa Tokkonan Kec. Enrekang</p>
<p>Enr3</p>
 <p>Pisang II Kel. Malua Kec. Malua</p>
<p>Ma2</p>
 <p>Pisang I Desa Baroko Kec. Baroko</p>
<p>Bo1</p>

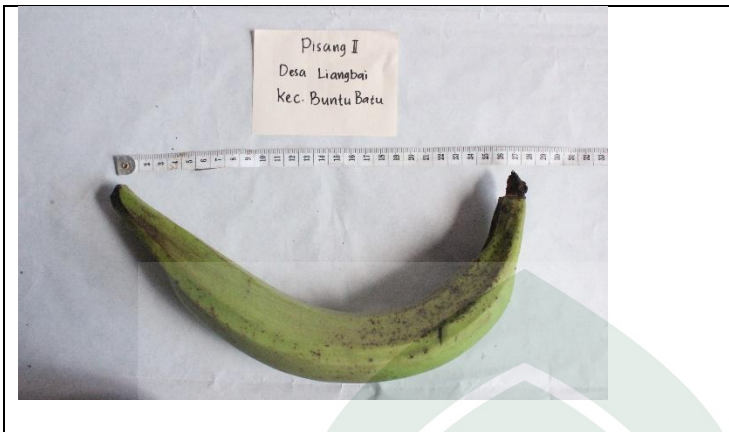

Bb2



A13



Ang3



Mas1

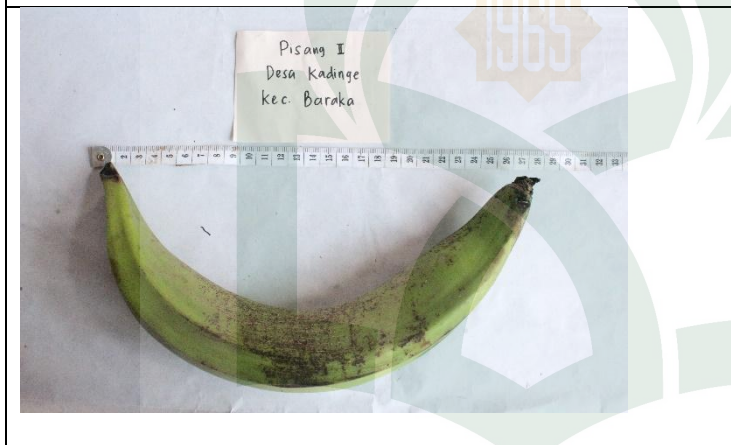

Ba2



Cu1

Lampiran 6 (Karakter morfologi dan anatomi tanaman pisang tanduk)

1	Karakter anatomi daun
	Kerapatan stomata: 0: <1500 dan 1: >1500
	Indeks stomata: 0: <13 dan 1: >13
	Panjang stomata: 0: <20 dan 1: >20
	Lebar stomata: 0: <4 dan 1: >4
2	Karakter morfologi pisang tanduk
	Tinggi batang semu: 0: <300 dan 1: >300
	Diameter batang semu: 0: <50 dan 1: >50
	Warna batang semu: 0: <Cokelat muda dan 1: >cokelat tua
	Lap lilin batang semu: 0: tidak ada dan 1: ada
	Pigmentasi bagian dalam batang semu 0: hijau muda dan 1: hijau tua
	Jumlah anakan 0: tidak ada dan 1: >1
	Bercak tangkai daun: 0: tidak ada dan 1: ada
	Warna bercak tangkai daun: 0: tidak ada dan 1: coklat
	Panjang tangkai daun: 0: <30 dan 1: >30
	Panjang daun: 0: <180 dan 1: >180

	Lebar daun: 0: <60 dan 1: >60
	Warna daun: 0: hijau muda dan 1: hijau tua
	LLPAD: 0: tidak ada dan 1: ada
	LLPBD: 0: tidak ada dan 1: ada
	Jumlah sisir/ tandan: 0: <2 sisir dan 1: > 2 sisir
	Warna buah: 0: hijau muda dan 1: hijau tua
	Jumlah buah/ tandan: 0: <25 dan 1: >25
	Panjang buah: 0: <30 dan 1: >30
	Diameter buah: 0: <15 dan 1: >15

Lampiran 7 (Lokasi pengambilan sampel pisang tanduk di Kabupaten Enrekang)

