

**STUDI KAWASAN PERMUKIMAN BERBASIS GIS
KECAMATAN PANGKAJENE KABUPATEN PANGKAJENE DAN KEPULAUAN**



SKRIPSI

Diajukan untuk Memenuhi Salah Satu Syarat Meraih Gelar
Sarjana Teknik Jurusan Teknik Perencanaan Wilayah dan Kota
pada Fakultas Sains dan Teknologi
UIN Alauddin Makassar

Oleh

RUSMAN. S
NIM. 60800113012

**JURUSAN TEKNIK PERENCANAAN WILAYAH DAN KOTA
FAKULTAS SAINS DAN TEKNOLOGI
UNIVERSITAS ISLAM NEGERI ALAUDDIN MAKASSAR
2018**

PERNYATAAN KEASLIAN SKRIPSI

Dengan penuh kesadaran, penyusun yang bertanda tangan di bawah ini menyatakan bahwa skripsi ini benar adalah hasil karya penyusun sendiri. Jika di kemudian hari terbukti bahwa ia merupakan duplikat, tiruan, plagiat, atau dibuat oleh orang lain, sebagian atau seluruhnya, maka skripsi dan gelar yang diperoleh karenanya batal demi hukum.

Samata-Gowa,

Penyusun,



Rusman. S

60800113012

UNIVERSITAS ISLAM NEGERI
UNIVERSITAS ISLAM NEGERI
AAAUDDIN
M M A K A S S A R R

PERSETUJUAN SKRIPSI

Judul Skripsi : Studi Kawasan Permukiman Berbasis Gis Kecamatan
Pangkajene Kabupaten Pangkajene Dan Kepulauan
Nama Mahasiswa : Rusman. S
NIM : 60800113012
Jurusan : Teknik Perencanaan Wilayah dan Kota
Fakultas : Sains dan Teknologi

Disetujui Komisi Pembimbing

Pembimbing I

Pembimbing II

Ir. Hamid Umar, M.S

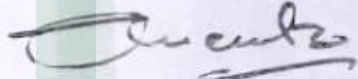
Nur Svam AS, S.T., M.Si

Mengetahui

Dekan Fakultas Sains dan Teknologi
UIN Alauddin Makassar

Ketua Jurusan Teknik Perencanaan
Wilayah dan Kota

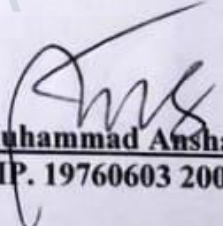

Prof. Dr. H. Arifuddin, M.Ag
NIP. 19691205 199303 100 1

Dr. Muhammad Anshar, S.Pt., M.Si
NIP. 19760603 200212 1 005

PENGESAHAN SKRIPSI

Skripsi yang berjudul, "Studi Kawasan Permukiman Berbasis GIS Kecamatan Pangkajene Kabupaten Pangkajene dan Kepulauan" yang disusun oleh Rusman. S, NIM: 60800113012, mahasiswa Jurusan Teknik Perencanaan Wilayah dan Kota pada Fakultas Sains dan Teknologi UIN Alauddin Makassar, telah diuji dan dipertahankan dalam sidang *munaqasyah* yang diselenggarakan pada hari Kamis, tanggal 9 Agustus 2018, dinyatakan telah dapat diterima sebagai salah satu syarat untuk memperoleh gelar Sarjana Perencanaan Wilayah Kota dalam Ilmu Teknik Perencanaan Wilayah dan Kota, Jurusan Teknik Perencanaan Wilayah dan Kota.

Makassar, 9 Agustus 2018

DEWAN PENGUJI:

Ketua	: Dr. Ir. A. Suarda, M.Si	(.....)
Sekretaris	: Iyan Awaluddin, S.T., M.T	(.....)
Munaqisy I	: A. Idham Pananrangi, S.T., M.Si	(.....)
Munaqisy II	: Dr. M. Thahir Maloko, M.Hi	(.....)
Pembimbing I	: Ir. Hamid Umar, M.Si	(.....)
Pembimbing II	: Nur Syam AS, S.T., M.Si	(.....)

Diketahui oleh:
Dekan Fakultas Sains dan Teknologi
UIN Alauddin Makassar,

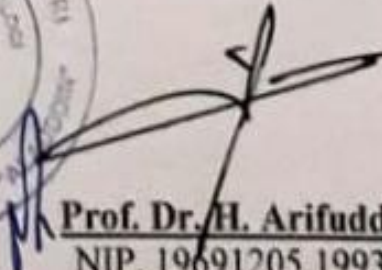

Prof. Dr. H. Arifuddin., M.Ag
NIP. 19691205 199303 1 001

KATA PENGANTAR

بِسْمِ اللَّهِ الرَّحْمَنِ الرَّحِيمِ

Assalamu Alaikum Wr. Wb.

Syukur Alhamdulillah penulis panjatkan kepada Allah Subhanahu Wata'ala, yang telah melimpahkan rahmat ilmu dan pengetahuan kepada penulis, sehingga penulisan skripsi ini, yang berjudul **“Studi Kawasan Permukiman Berbasis GIS Kecamatan Pangkajene Kabupaten Pangkajene dan Kepulauan”** telah diselesaikan sebagai bahan ujian guna untuk memenuhi sebagian syarat awal untuk memperoleh Gelar Sarjana pada Jurusan Teknik Perencanaan Wilayah dan Kota Fakultas Sains Dan Teknologi UIN Alauddin Makassar.

Penulis menyadari sepenuhnya bahwa dalam penulisan proposal penelitian ini cukup banyak hambatan dan rintangan yang penulis hadapi terutama karena keterbatasan-keterbatasan yang penulis miliki, namun kesemuanya itu telah dapat diatasi berkat bantuan dan bimbingan dari semua pihak. Untuk itu pada kesempatan yang sangat berbahagia ini, penulis menyampaikan ucapan Terima Kasih terutama kepada semua pihak yang membantu dalam penyusunan skripsi ini.

Semoga Allah SWT senantiasa melimpahkan berkat, rahmat dan hidayah-Nya kepada mereka yang telah membantu penulis dalam menyelesaikan skripsi ini. Amin. Upaya untuk mencapai hasil yang maksimal telah dilakukan, namun penulis menyadari bahwa penyusunan skripsi ini masih jauh dari kesempurnaan. Untuk itu,

saran dan kritik yang sifatnya membangun sangat penulis harapkan demi kesempurnaan skripsi ini.

Akhir kata, mohon maaf yang sebesar-besarnya apabila terdapat kesalahan dalam penyusunan skripsi ini. Besar harapan penulis jika skripsi ini dapat bermanfaat bagi kita semua. Amin.

Wa Billahi Taufiq Wal Hidayah

Wassalamu Alaikum Wr. Wb.

Samata, Maret 2018

Penulis,

Rusman. S



UNIVERSITAS ISLAM NEGERI
ALAUDDIN
M A K A S S A R

ABSTRAK

Nama : Rusman S
NIM : 60800113012
Judul Skripsi : Studi Kawasan Permukiman Berbasis GIS Kecamatan Pangkajene
Kabupaten Pangkajene dan Kepulauan
Pembimbing : 1. Ir. Hamid Umar, M.S
2. Nur Syam Aksa, S.T., M.Si

Pembangunan perumahan dan permukiman di Indonesia telah mencapai keberhasilan melalui kebijakan pembangunan perumahan missal yang dikenal sebagai pola pasokan. Sektor perumahan dan permukiman telah menjadi salah satu sektor penting dalam pembangunan ekonomi nasional. Perumahan dan permukiman merupakan salah satu kebutuhan dasar manusia yang keberadaan dan ketersediaannya wajib dipenuhi. Salah satu wilayah yang berkembang dalam permukiman adalah Kecamatan Pangkajene Kabupaten Pangkajene dan Kepulauan. Kecamatan Pangkajene merupakan tipe permukiman metrolopitan sehingga kebutuhan akan permukiman dan perumahan. Pertumbuhan penduduk 5 tahun terakhir yang terus bertambah 41.350 jiwa pada tahun 2012 hingga 44.835 jiwa pada tahun 2016 sehingga kebutuhan lahan akan meningkat untuk pengembangan kawasan permukiman serta mengakibatkan perubahan fungsi lahan. Penelitian ini bertujuan untuk (1) mengidentifikasi perkembangan permukiman berdasarkan hasil pemetaan dengan pendekatan ArcGIS di Kecamatan Pangkajene dan (2) mengetahui tingkat kesesuaian lahan permukiman pada Kecamatan Pangkajene berdasarkan RDTR. Metode analisis yang digunakan adalah analisis *superimpose (overlay)* atau tumpang susun peta perubahan lahan perumahan permukiman di Kabupaten Pangkajene dan Kepulauan dan analisis overlay dengan peta Kawasan Permukiman berdasarkan RTRW Kabupaten Pangkajene dan Kepulauan. Hasil penelitian menunjukkan bahwa dalam kurun waktu 5 (Lima) tahun terjadi peningkatan sebesar 591.264,110 m² (59,13 Ha) dan kesesuaian lahan bahwa penyimpangan banyak terjadi di pusat kota (daerah padat) dan sempadan pantai

Kata Kunci : Kawasan Permukiman, Kesesuaian Lahan

DAFTAR ISI

HALAMAN SAMPUL	i
HALAMAN PENGESAHAN	ii
KATA PENGANTAR	iii
ABSTRAK	v
DAFTAR ISI	vi
DAFTAR TABEL	ix
DAFTAR GAMBAR	x
DAFTAR PETA	xi
BAB I PENDAHULUAN	1
A. Latar Belakang	1
B. Rumusan Masalah	7
C. Tujuan dan Manfaat Penelitian	7
1. Tujuan penelitian	7
2. Manfaat penelitian	7
D. Ruang Lingkup Penelitian.....	8
1. Ruang lingkup wilayah	8
2. Ruang lingkup materi	8
E. Sistematika Pembahasan.....	9
BAB II TINJAUAN PUSTAKA.....	10
A. Pengertian Perumahan dan Permukiman	10
1. Jenis dan tipe permukiman	20
2. Lingkungan permukiman	22
3. Fungsi utama peruntukan permukiman	24
4. Kriteria umum dan kaidah perencanaan permukiman	25
5. Karakteristik lokasi dan kesesuaian lahan permukiman	26
6. Kebijakan pembangunan perumahan dan permukiman	26
B. Pengembangan dan Pembangunan Perumahan Permukiman	27

C. Pemetaan	29
1. Fungsi peta	30
2. Klasifikasi peta	31
D. Sistem Informasi Geografis (GIS)	34
1. Konsep dasar peta	34
2. Konsep utama SIG	35
3. Data SIG	37
4. Perangkat dan aplikasi SIG	40
5. Kemampuan SIG	41
6. Sistem informasi geografis berbasis web (webGIS)	42
E. Ruang Lingkup Perencanaan Pembangunan Wilayah	42
1. Pendekatan sektoral	43
2. Pendekatan regional	44
F. Superimpose (Overlay)	47
G. RTRW Kabupaten Pangkajene dan Kepulauan	51
1. Rencana kawasan permukiman	51
H. Kerangka Pikiran	60
BAB III METODE PENELITIAN	61
A. Lokasi dan Waktu Penelitian	61
B. Jenis dan Sumber Data	61
C. Metode Pengumpulan Data	62
D. Variabel Penelitian	63
E. Metode Analisa Data	63
F. Definisi Operasional	64
BAB IV HASIL DAN PEMBAHASAN	67
A. Gambaran Umum Wilayah	67
1. Gambaran Umum Wilayah Kabupaten Pangkajene dan Kepulauan.....	66

2. Gambaran Umum Wilayah Kecamatan Pangkajene	71
B. Kawasan Permukiman Perkotaan di Kecamatan Pangkajene	89
1. Penggunaan Lahan Kecamatan Pangkajene Tahun 2012.....	89
2. Penggunaan Lahan Kecamatan Pangkajene Tahun 2017.....	90
3. Pola Ruang Rencana Detail Tata Ruang (RDTR) Kawasan Perkotaan Kabupaten Pangkajene dan Kepulauan Tahun 2013-2033	91
C. Analisis	96
1. Perkembangan Permukiman Berdasarkan Hasil Pemetaan Dengan Pendekatan ArcGis Di Kecamatan Pangkajene	96
2. Besar Tingkat Kesesuaian Lahan Permukiman Pada Kecamatan Pangkajene Berdasarkan RDTD Kawasan Perkotaan Kabupaten Pangkajene dan Kepulauan	103
D. Tinjauan Islam	110
BAB V PENUTUP	113
A. Kesimpulan	113
B. Saran	114
DAFTAR PUSTAKA	115

DAFTAR TABEL

Tabel 1. Tipe-Tipe Permukiman	20
Tabel 2. Variabel Penelitian	65
Tabel 3. Jumlah Desa/Kelurahan Menurut Kecamatan dan Klasifikasi	69
Tabel 4. Luas Kelurahan/Desa	71
Tabel 5. Rata-Rata Curah Hujan Setiap Bulan Di Stasiun Tabo-Tabo	
Tahun 2016	74
Tabel 6. Jumlah Penduduk Kecamatan Pankajene Tahun 2016	86
Tabel 7. Distribusi Penduduk di Kecamatan pankajene Tahun 2016	87
Tabel 8. Luas Penggunaan Lahan Kawasan Perkotaan Kabupaten Pangkajene dan Kepulauan Tahun 2012.....	89
Tabel 9. Luas Penggunaan Lahan Kawasan Perkotaan Kabupaten Pangkajene dan Kepulauan Tahun 2017.....	90
Tabel 10. Luas Rencana Pola Ruang Kawasan Perkotaan Kecamatan Pangkajene Tahun 2013-2033.....	92
Tabel 11. Perubahan Lahan Kecamatan Pangkajene 2012-2017	96
Tabel 12. Hasil Yang Sesuai Antara kesesuaian Lahan Kawasan Perkotaan Kecamatan Pangkajene/Penggunaan lahan Tahun 2017	103
Tabel 13. Hasil Yang Tidak Sesuai Antara kesesuaian Lahan Kawasan Perkotaan Kecamatan Pangkajene/Penggunaan lahan Tahun 2017	104

DAFTAR GAMBAR

Gambar 1. Komponen Utama SIG	35
Gambar 2. Struktur Data Raster	38
Gambar 3. Teknik Overlay dalam SIG	48
Gambar 4. Variabel Overlay dalam SIG	48
Gambar 5. Peta Administrasi Kabupaten Pangkajene dan Kepulauan	70
Gambar 6. Peta Administrasi Kecamatan Pangkajene	72
Gambar 7. Peta Curah Hujan Kecamatan pangkajene	75
Gambar 8. Peta Topografi Kecamatan Pangkajene	77
Gambar 9. Peta Kemiringan Lereng Kecamatan Pangkajene	78
Gambar 10. Peta Hidrologi Kecamatan Pangkajene	81
Gambar 11. Peta Geologi Kecamatan Pangkajene	83
Gambar 12. Peta Jenis Tanah Kecamatan Pangkajene	84
Gambar 13. Peta Kepadatan Penduduk Kecamatan Pangkajene	88
Gambar 14. Peta Penggunaan Lahan Kecamatan Pangkajene Tahun 2012.....	93
Gambar 15. Peta Penggunaan Lahan Kecamatan Pangkajene Tahun 2017	94
Gambar 16. Peta Rencana Pola Ruang Rencana Detail Tata Ruang Kawasan Perkotaan Kabupaten Pangkajene dan Kepulauan 2013-2033	95
Gambar 17. Peta Analisis Permukiman Tahun 2012-2017	102
Gambar 18. Peta Kesesuaian Lahan	109

BAB I

PENDAHULUAN

A. Latar Belakang

Pembangunan perumahan dan permukiman di Indonesia telah mencapai keberhasilan melalui kebijakan pembangunan perumahan missal yang dikenal sebagai pola pasokan. Pola pasokan tersebut diawali dengan penugasan kepada Perum Perumnas untuk menyediakan perumahan sederhana pada tahun 1974 dan kemudian juga dikembangkan oleh para pengembang swasta yang juga melayani masyarakat golongan berpenghasilan menengah keatas. Namun demikian, dapat diakui bahwa masih terdapat sekitar 85% perumahan yang diupayakan sendiri oleh masyarakat secara informal.

Sektor perumahan dan permukiman telah menjadi salah satu sektor penting dalam pembangunan ekonomi nasional. Perumahan dan permukiman merupakan salah satu kebutuhan dasar manusia yang keberadaan dan ketersediaannya wajib dipenuhi. Sebagai satu kebutuhan dasar manusia, ketersediaan perumahan dan permukiman yang memenuhi syarat juga mempunyai peran yang sangat strategis sebagai pusat pendidikan, keluarga, persemaian budaya dan peningkatan kualitas generasi mendatang. Semakin meningkatnya laju perkembangan jumlah penduduk dan fenomena urbanisasi yang terjadi di kota-kota besar juga mengakibatkan semakin meningkatnya kebutuhan akan ruang kota, seperti fasilitas perumahan dan permukiman.

Perkembangan permukiman baik di perkotaan maupun pedesaan pada hakekatnya dilaksanakan untuk mewujudkan kondisi perkotaan dan pedesaan yang layak huni, aman, nyaman, damai dan sejahtera serta berkelanjutan.

Kawasan permukiman merupakan kawasan di luar kawasan lindung yang digunakan sebagai lingkungan tempat tinggal atau hunian masyarakat berada di wilayah perkotaan dan pedesaan (Koestoer, 1997). Pertambahan jumlah penduduk menyebabkan kebutuhan permukiman sebagai tempat tinggal semakin tinggi. Ketersediaan lahan yang terbatas sehingga mengakibatkan pembangunan akan bergerak ke pinggiran kota untuk memenuhi kebutuhan permukiman. Ketersediaan lahan untuk permukiman menjadi masalah, apabila kebutuhan permukiman tidak terpenuhi. Permukiman merupakan salah satu sarana yang penting bagi manusia untuk tempat tinggal. Pertambahan permukiman sesuai dengan laju pertumbuhan penduduk. Pertumbuhan kepadatan penduduk semakin bertambah, maka permukiman yang dibutuhkan semakin bertambah pula.

Penggunaan lahan di suatu wilayah perlu diketahui, karena untuk mengetahui bagaimana dampak dari perubahan penggunaan lahan terhadap daya dukung lahan sehingga berdampak pada menurunnya kualitas sebuah lingkungan. Degradasi atau penurunan kualitas lingkungan tersebut terkait dengan pola penggunaan lahan yang tidak memperhatikan kaidah-kaidah penataan ruang, yang secara tidak langsung akan berpengaruh terhadap tingkat pencemaran di wilayah tersebut (Sukojo Bangun Muljo, 2003:1).

Allah swt mengingatkan besarnya nikmat rumah bagi manusia seperti yang dijelaskan dalam Q.S An-Nahl/80 di bawah ini:

وَاللَّهُ جَعَلَ لَكُمْ مِنْ بُيُوتِكُمْ سَكَنًا وَجَعَلَ لَكُمْ مِنْ جُلُودِ الْأَنْعَامِ بُيُوتًا تَسْتَخِفُّونَهَا يَوْمَ ظَعْنِكُمْ وَيَوْمَ إِقَامَتِكُمْ وَمِنْ أَصْوَابِهَا وَأَوْبَارِهَا وَأَشْعَارِهَا أَثْنَا وَمَتْنَعًا إِلَىٰ حِينٍ ﴿٨٠﴾

Terjemanaanya:

“Dan Allah menjadikan bagimu rumah-rumahmu sebagai tempat tinggal dan Dia menjadikan bagi kamu rumah-rumah (kemah-kemah) dari kulit binatang ternak yang kamu merasa ringan (membawa)nya di waktu kamu berjalan dan waktu kamu bermukim dan (dijadikan-Nya pula) dari bulu domba, bulu onta dan bulu kambing, alat-alat rumah tangga dan perhiasan (yang kamu pakai) sampai waktu (tertentu)”.

(Kementrian Agama RI, 2012)

Menurut Ahmad Mushtafa Al-Maroghi dalam tafsir Al-Maroghi, menafsirkan ayat-ayat ini bahwa Allah telah menyebutkan nikmat-nikmat yang Dia limpahkan kepada para hamba-Nya. Dimulai dengan nikmat yang dikhususkan bagi orang-orang yang bermukim, dengan Firman-Nya : “menjadikan bagimu rumah-rumahmu sebagai tempat tinggal” kemudian nikmat yang dikhususkan bagi para musafir yang mampu mendirikan kemah, dengan Firman-Nya: “menjadikan bagi kamu rumah-rumah (kemah-kemah) dari kulit binatang ternak”.

Kebutuhan akan penyajian informasi dan dokumentasi kegiatan di tiap daerah saat ini masih memerlukan pengembangan, untuk membantu pelaksanaan tugas dalam melakukan pengolahan dokumentasi kegiatan pembangunan dan pemetaan lokasi-lokasi perumahan permukiman untuk

menentukan lokasi kegiatan yang sesuai dengan tingkat kepentingan atau kebutuhan masing-masing kabupaten/kota atau RTRW kabupaten/Kota melalui Sub Bidang Perencanaan dan Program, hal itu masih dilakukan dengan cara melihat, mencari informasi tentang lokasi dan menentukan kriteria yang cocok untuk bahan pertimbangan yang memungkinkan perlu dilakukannya proses pengamatan, sehingga pihak aparaturnya membutuhkan waktu yang cukup lama dan kecermatan dalam menentukan kegiatan yang sesuai dengan kepentingan kabupaten/kota tersebut, maka dibutuhkan suatu sistem yang dapat memudahkan untuk menginformasikan, memetakan, memonitoring dan memberikan rekomendasi pembangunan untuk suatu kabupaten/kota berupa Sistem Informasi Geografis (SIG) untuk pemetaan kawasan permukiman suatu daerah.

Permukiman merupakan aspek terpenting dalam kehidupan, karena merupakan satuan interaksi atau aktivitas yang terjadi di masyarakat. Pertumbuhan penduduk beriringan dengan pertumbuhan jumlah penduduk. Provinsi Sulawesi Selatan merupakan gerbang bagi Indonesia Timur, sehingga dalam perkembangannya Sulawesi Selatan memiliki banyak daya tarik dari segi ekonomi, pendidikan, infrastruktur dan sebagainya untuk terus mengalami pertumbuhan. Peruntukan lahan permukiman di Sulawesi Selatan 113.975,57 Ha dengan peruntukan lahan permukiman di Kabupaten Pangkajene dan Kepulauan 3472,31 Ha sedangkan dalam RTRW luas penggunaan lahan untuk

permukiman berdasarkan rencana pola ruang Kabupaten Pangkajene dan Kepulauan hanya 2288,53 Ha dengan presentase 2,55%.

Kabupaten Pangkep merupakan salah satu daerah yang berada dalam wilayah administratif Provinsi Sulawesi Selatan. Luas wilayah Kabupaten Pangkajene dan Kepulauan 12.362,73 km² (setelah diadakan analisis Bakosurtanal) Dengan jumlah penduduk 326.700 jiwa dengan luas wilayah 12.332,73 km² yang terdiri dari 13 kecamatan, dimana 9 kecamatan terletak pada wilayah daratan dan 4 kecamatan terletak di wilayah kepulauan. Luas wilayah Kecamatan Pangkajene 47,39 km² dengan Jumlah penduduk di Kecamatan pangkajene sebanyak 44.835 jiwa menunjukkan kecamatan Pangkajene merupakan tipe permukiman metrolopitan sehingga kebutuhan akan permukiman dan perumahan. Pertumbuhan penduduk 5 tahun terakhir yang terus bertambah 41.350 jiwa pada tahun 2012 hingga 44.835 jiwa pada tahun 2016 sehingga kebutuhan lahan akan meningkat untuk pengembangan kawasan permukiman serta mengakibatkan perubahan fungsi lahan maka dari itu perlu identifikasi perubahan lahan permukiman dan identifikasi kesesuaian lahan permukiman.

Perumahan dan kawasan permukiman adalah satu kesatuan sistem yang terdiri atas pembinaan, penyelenggaraan perumahan, penyelenggaraan kawasan permukiman, pemeliharaan dan perbaikan, pencegahan dan peningkatan kualitas terhadap perumahan kumuh dan permukiman kumuh, penyediaan tanah, pendanaan dan sistem pembiayaan, serta peran masyarakat. Sebaran

permukiman di Kecamatan Pangkajene terdiri atas rumah perkotaan yakni rumah yang terletak di kawasan perkotaan dan rumah pedesaan dengan jumlah seluruh kawasan permukiman di Kecamatan Pangkajene adalah 7,36 km² yang tersebar di seluruh wilayah di Kecamatan Pangkajene.

Terlihat bahwa wilayah Kecamatan Pangkajene kebutuhan akan tempat tinggal tidak hanya terjadi pada wilayah perkotaan, namun di pedesaan pun juga memiliki kebutuhan yang sama. Jika dilihat dari aspek kehidupan sosial masyarakat Kecamatan Pangkajene yang senantiasa memberikan tempat tinggal pada semua anggota keluarganya telah bergeser dan daya tarik wilayah perkotaan mengakibatkan peningkatan kebutuhan lahan permukiman. Sehingga kebutuhan masyarakat akan perumahan yang tinggi dan ini juga mengindikasikan bahwa aspek lahan yang semakin terbatas dan sangat strategis tidak memberikan kemudahan bagi masyarakat. Sebagian masyarakat yang sudah berkeluarga cenderung berkeinginan memiliki tempat tinggal sendiri. Sehingga kebutuhan akan lahan permukiman pada wilayah perkotaan terus meningkat.

Maka untuk mengetahui seberapa besar pengaruh kesesuaian pemanfaatan lahan permukiman dengan pendekatan Arcgis dan pengembangan permukiman berdasarkan hasil pemetaan penulis melakukan penelitian dengan judul penelitian yaitu “*Studi Kawasan Permukiman Berbasis GIS Kecamatan Pangkajene Kabupaten Pangkajene dan Kepulauan*”.

B. Rumusan Masalah

Berdasarkan latar belakang diatas maka rumusan masalah dalam penelitian ini adalah :

1. Bagaimana perkembangan permukiman berdasarkan hasil pemetaan dengan pendekatan ArcGIS di Kecamatan Pangkajene ?
2. Seberapa besar tingkat kesesuaian lahan permukiman pada Kecamatan Pangkajene berdasarkan RDTR?

C. Tujuan dan Manfaat

1. Tujuan Penelitian

Adapun tujuan dari penelitian ini adalah :

- a. Untuk mengidentifikasi perkembangan permukiman berdasarkan hasil pemetaan dengan pendekatan ArcGIS di Kecamatan Pangkajene.
- b. Untuk mengetahui tingkat kesesuaian lahan permukiman pada Kecamatan Pangkajene berdasarkan RDTR.

2. Manfaat Penelitian

Adapun manfaat dari penelitian ini adalah :

- a. Bagi pemerintah, diharapkan hasil penelitian ini untuk menjadi masukan bagi pemerintah daerah Kecamatan Pangkajene dalam pengambilan kebijakan untuk pembangunan perumahan permukiman di Kecamatan Pangkajene.

- b. Bagi masyarakat setempat, dapat memberikan informasi dan manfaat kepada masyarakat untuk pembangunan perumahan permukiman di Kecamatan Pangkajene.
- c. Bagi peneliti selanjutnya, sebagai bahan referensi untuk peneliti selanjutnya, terutama yang berkaitan dengan Pemetaan Kawasan Perumahan dan Permukiman di Kecamatan Pangkajene.

D. Ruang Lingkup Penelitian

Ruang lingkup yang digunakan dalam studi penelitian ini meliputi ruang lingkup wilayah dan ruang lingkup materi. Ruang lingkup kawasan bertujuan untuk membatasi materi pembahasan.

1. Ruang Lingkup Wilayah

Ruang lingkup wilayah dalam penelitian ini adalah Kecamatan Pangkajene yang berada pada Kabupaten Pangkajene dan Kepulauan Provinsi Sulawesi Selatan.

2. Ruang Lingkup Materi

Ruang lingkup materi dalam penelitian ini adalah pemetaan kawasan permukiman berbasis GIS dalam mensinkronisasikan perkembangan perumahan permukiman dan peruntukan kawasan permukiman berdasarkan yang tertera dalam RDTR kawasan Perkotaan Kabupaten Pangkajene dan Kepulauan.

E. Sistematika Pembahasan

Untuk memudahkan dalam penulisan penelitian ini maka dibuat susunan kajian berdasarkan metodologinya dalam bentuk sistematika penulisan yaitu:

BAB I PENDAHULUAN

Bab ini berisi latar belakang studi, rumusan masalah, tujuan penelitian dan manfaat penelitian, ruang lingkup penelitian dan sistematika pembahasan.

BAB II TINJAUAN PUSTAKA

Bab ini menguraikan tentang teori-teori yang melandasi dan berkaitan dengan pengertian perumahan dan permukiman, pengembangan dan Pembangunan Perumahan Permukiman, Pemetaan, Sistem Informasi Geografis (GIS), Ruang Lingkup Perencanaan Pembangunan Wilayah Kabupaten Pangkajene dan Kepulauan serta kerangka pikir.

BAB III METODE PENELITIAN

Bab ini menjelaskan tentang metodologi penelitian yang terdiri dari lokasi dan waktu penelitian, jenis data dan metode pengumpulan data, variabel penelitian, metode analisis, definisi operasional.

BAB II

TINJAUAN PUSTAKA

A. Pengertian Perumahan dan Permukiman

Pada dasarnya pembangunan perumahan dan permukiman merupakan tanggung jawab bersama antara pemerintah dan masyarakat, dalam bentuk tugas dan peran masing-masing secara seimbang. Pemerintah dalam hal ini memiliki peran yang lebih dominan dalam memfasilitasi dan memberikan mediasi, sedangkan masyarakat diharapkan dapat lebih bertanggung jawab secara penuh dalam memenuhi kebutuhan akan tempat tinggal, terutama secara fisik.

Arthur B. Gallion (1994) berpendapat, bahwa permukiman merupakan unsur terpenting dalam pola kota. Banyaknya program-program yang dikembangkan selama bertahun-tahun jarang menghasilkan suatu rencana menyeluruh untuk memenuhi semua tingkat kebutuhan masyarakat. Bagian yang paling sulit dicapai dalam rencana komprehensif adalah unsur perumahan. Unsur ini memerlukan peran serta yang maksimal dari sektor swasta untuk mencapai sasaran dan mengatasi masalah-masalah ekonomi yang berkaitan dengan unsur-unsur yang menyangkut kebutuhan akan perumahan bagi masyarakat golongan ekonomi menengah dan rendah.

Simon Eisner (1994) menyatakan, bahwa unsur perumahan harus terdiri dari identifikasi dan analisis kebutuhan perumahan sekarang dan yang diprakirakan, serta suatu pernyataan tujuan, kebijaksanaan, sasaran yang

dikuantifisir, dan program penjadwalan untuk preservasi, perbaikan, dan pembangunan perumahan. Unsur perumahan harus mengidentifikasi lokasi yang memadai untuk perumahan, termasuk perumahan sewa, perumahan rakitan pabrik, dan rumah-mobil, serta harus mengadakan secukupnya untuk memenuhi kebutuhan sekarang dan yang diproyeksikan dari semua golongan ekonomi pada suatu wilayah.

Perumahan, mungkin merupakan permasalahan lingkungan yang tidak terduga sebelumnya (Bruce Stokes, 1982). Di masa lalu penganut lingkungan menganjurkan dikurangnya pertumbuhan perumahan, yang telah meruntuhkan impian banyak orang untuk dapat memiliki rumah keluarga tunggal di atas persil lahan yang dimilikinya. Ironisnya dewasa ini impian tersebut telah mati, justru karena masyarakat telah mengabaikan keterbatasan sumberdaya alam pada pembangunan rumah yang tidak terencana.

Penggunaan lahan untuk perumahan di daerah perkotaan menacuk prosentase yang jauh lebih besar dibandingkan dengan jenis penggunaan lahan yang lain (Sammis B. White, 1992). Sektor perumahan memegang peran penting dalam perekonomian nasional, dan merupakan kebijakan sosial nasional. Sebagian besar perumahan dimiliki secara pribadi dan bersifat eksklusif, meskipun pemerintah ikut terlibat aktif dalam berbagai aspek perumahan.

Pengaruh Pengembangan dan Pembangunan Perumahan dan Permukiman dalam Mendukung Tata Ruang Wilayah Kabupaten Kulon Progo (Indro Sulistyanto, 2007), menunjukkan dominasi pengembangan dan pembangunan

yang tidak terkendali baik di wilayah perdesaan dengan semakin menyusutnya lahan-lahan produktif menjadi lahan-lahan terbangun untuk perumahan dan permukiman, maupun semakin padatnya perumahan dan permukiman kota. Kondisi ini perlu diantisipasi dengan adanya pedoman dan pengendalian melalui data-base dan naskah akademik bagi pengembangan dan pembangunan perumahan dan permukiman di perdesaan maupun di perkotaan.

Danarti Karsono, 2006), menunjukkan perlunya suatu model pengembangan perumahan dan permukiman, dengan tidak hanya menyentuh pada fisik, namun juga bagi ekonomi produktif, dan pendayagunaan lingkungan perumahan dan permukiman.

Studi tentang Pemberdayaan Masyarakat dalam Pendampingan Pelaksanaan Penataan Bangun-bangunan dan Lingkungan Permukiman Tradisional/ Bersejarah (Danarti Karsono dan Bambang Yuwono, 2006) dilakukan sebagai bagian dari upaya pencapaian Gerakan Nasional Pembangunan Sejuta Rumah, yang bertujuan untuk menata bangun-bangunan dan lingkungan permukiman yang memiliki potensi spesifik karena keberadaannya pada kawasan yang memiliki karakteristik tradisional, berkaitan erat dengan seni dan budaya, maupun kedekatannya dengan nilai-nilai kesejarahan yang ada di dalamnya. Prosedur pelaksanaan Pemberdayaan Masyarakat dalam Pendampingan Pelaksanaan Penataan Bangun-bangunan dan Lingkungan Permukiman Tradisional/ Bersejarah disusun agar pelaksanaan kegiatan pembangunan dan perkembangan perumahan dan permukiman, dapat lebih memberi arti dengan

menyentuh pada revitalisasi bangun-bangunan dan lingkungan permukiman yang memiliki karakteristik spesifik baik dari tradisional, keeratannya dengan seni budaya, maupun kedekatannya dengan nilai-nilai kesejarahan dapat berjalan seiring dan serasi dalam suatu konsep pembangunan yang terlanjutkan.

Dalam konteks dominasi kegiatan maupun pemanfaatan lahan yang semakin progresif dalam pengembangan dan pembangunan perumahan dan e-
Jurnal Teknik Sipil Dan Arsitektur Fakultas Teknik UTP Surakarta Vol. 21 No 25, Juli 2017

permukiman, maka kedudukan Naskah Akademik di dalam pengembangan dan pembangunan perumahan dan permukiman akan didapatkan kejelasan tentang arahan dan bentuk upaya pembangunan dan pengembangan perumahan dan permukiman yang diharapkan dapat menjadi penyeimbang lingkungan hidup dan lingkungan binaannya, baik yang berkembang sebagai permukiman perkotaan, maupun permukiman pedesaan.

Dalam Undang-undang Republik Nomor 1 Tahun 2011 tentang permukiman adalah bagian dari lingkungan hunian yang terdiri atas lebih dari satu satuan perumahan yang mempunyai prasarana, sarana, utilitas umum, serta mempunyai penunjang kegiatan fungsi lain di kawasan perkotaan atau kawasan pedesaan.

Manusia memiliki tiga macam kebutuhan primer, yaitu pangan, sandang dan papan (Sadana, 2014). Kebutuhan pangan adalah kebutuhan akan makanan yang menyangkut kelangsungan hidup manusia. Kebutuhan sandang menyangkut

kebutuhan untuk berpakaian guna menutup tubuh. Kebutuhan papan adalah kebutuhan manusia untuk bertempat tinggal, beristirahat dan berlindung dari cuaca. Berdasarkan kebutuhan primer tersebut manusia mulai membangun peradaban dengan membangun lingkungan untuk memenuhi kebutuhan hidupnya.

Permukiman berasal dari kata mukim yang berarti penduduk tetap, tempat tinggal/kediaman, daerah dan dapat pula didefinisikan sebagai kawasan. Sehingga, kata permukiman dapat didefinisikan sebagai daerah yang terdiri dari kumpulan tempat tinggal yang didiami oleh masyarakat yang bermukim di suatu tempat. Perumahan adalah kumpulan rumah sebagai bagian dari pemukiman, baik perkotaan maupun pedesaan, yang dilengkapi dengan prasarana, sarana, dan utilitas umum sebagai hasil upaya pemenuhan rumah yang layak huni (UU No.1/2011).

Perumahan juga dikenal dengan istilah Housing. Housing berasal dari bahasa Inggris yang memiliki arti kelompok rumah. Perumahan adalah kumpulan rumah yang berfungsi sebagai lingkungan tempat tinggal. Sebagai lingkungan tempat tinggal, perumahan dilengkapi dengan prasarana dan sarana lingkungan. Terkait dengan pembangunan perumahan, sering kita kenal dengan istilah perumahan rakyat. Perumahan rakyat adalah sekelompok rumah atau tempat kediaman yang layak huni dilengkapi dengan prasarana lingkungan, utilitas umum, maupun fasilitas sosial, yang dibangun bagi kepentingan rakyat. Perumahan rakyat dapat diartikan sebagai sekumpulan rumah-rumah yang

sebagian besar dihuni oleh masyarakat berpenghasilan rendah (Sadana.S Agus,2014)

Perumahan tidak sama dengan pemukiman. Pemukiman merupakan lingkungan tempat tinggal manusia dan sekaligus berfungsi sebagai pendukung perikehidupan dan penghidupan para penghuninya. Perumahan lebih tepat didefinisikan sebagai sekelompok atau sekumpulan rumah. Dalam SNI 03-6981-2004 perumahan didefinisikan sebagai kelompok rumah yang berfungsi sebagai lingkungan tempat tinggal atau lingkungan yang dilengkapi dengan prasarana dan sarana lingkungan.

Sebagai kelompok rumah, perumahan dapat menjadi bagian dari pemukiman. Perbedaan nyata perumahan dan pemukiman terletak pada fungsinya. Pada kawasan pemukiman, lingkungan tersebut memiliki fungsi ganda yaitu sebagai tempat tinggal sekaligus mencari nafkah bagi sebagian penghuninya. Pada perumahan, lingkungan tersebut hanya berupa sekumpulan rumah yang berfungsi sebagai tempat tinggal bagi para penghuninya. Fungsi perumahan hanya sebagai tempat tinggal dan tidak merangkap sebagai mencari nafkah (Sadana.S Agus,2014).

Dalam penelitian yang ditulis oleh Sasongko (2005) dijelaskan bahwa permukiman merupakan lingkungan tempat tinggal manusia. Pembentukan suatu lingkungan permukiman pada dasarnya sangat ditentukan oleh berbagai faktor, diantaranya adalah budaya masyarakat setempat. Bagaimana individu berhubungan dengan keluarga dan lingkungan sekitarnya sudah tentu berbeda

antara satu budaya dengan budaya lainnya, selanjutnya bagaimana ruang itu ditata dan dirancang sangat tergantung pada pandangan hidup masing-masing.

Menurut Suparno Sastra M, permukiman adalah suatu tempat bermukim manusia untuk menunjukkan suatu tujuan tertentu. Apabila dikaji dari segi makna, permukiman berasal dari terjemahan kata *settlements* yang mengandung pengertian suatu proses bermukim. Permukiman sebagai tempat (sarana) hidup manusia dapat digolongkan dalam 2 skala yaitu :

- a. Permukiman (Skala makro) *Human Settlement*,
- b. Perumahan (Skala mikro) *Housing*.

Permukiman merupakan suatu kesatuan wilayah dimana suatu perumahan berbeda, sehingga lokasi dan lingkungan perumahan tersebut sebenarnya tidak akan pernah dapat lepas dari permasalahan dan lingkup keberadaan suatu permukiman. Oleh karena itu sebaiknya jika akan dilakukan pengembangan perumahan, terlebih dahulu harus betul-betul diketahui dan diteliti keadaan dan kondisi permukiman dimana perumahan tersebut akan dibangun. Upaya tersebut antara lain bisa dilakukan melalui studi kelayakan terlebih dahulu agar keberadaan perumahan tersebut dapat betul-betul sesuai dengan kebutuhan yang semestinya dalam operasionalnya nanti dapat mendukung arah dan laju pengembangan permukiman sudah direncanakan.

Perumahan dan Permukiman menurut Dharoko dalam Budihardjo, ed, (2009) bahwa perumahan adalah kelompok rumah yang berfungsi sebagai tempat tinggal bersama yang dilengkapi dengan sarana dan prasarana lingkungan.

Menurut (Kuswartojo, Tjuk, 2005) makna dari perumahan dapat dikategori menjadi perumahan formal yakni perumahan yang dibangun dengan suatu aturan yang jelas dengan suatu pola yang teratur, perumahan informal adalah akumulasi rumah yang dibangun oleh keluarga atau individu tanpa mengikuti suatu aturan sehingga terkesan acak. Sedangkan permukiman dapat diartikan sebagai suatu tempat atau lingkungan dimana manusia tinggal, berkembang serta melangsungkan hidupnya.

Pengertian permukiman sering dihubungkan dengan kediaman manusia atau masyarakat berupa perumahan dalam lingkungan yang terkendali sehingga manusia dapat hidup sesuai kebutuhan. Dengan demikian perumahan dan permukiman adalah suatu lingkungan dimana terdapat bangunan fisik, manusia dengan aktifitasnya serta di dalamnya terdapat sarana dan prasarananya sebagai wadah pendukung.

Permukiman merupakan bagian dari lingkungan hidup diluar kawasan lindung baik yang berupa kawasan perkotaan maupun perdesaan yang berfungsi sebagai lingkungan tempat tinggal atau lingkungan hunian dan tempat kegiatan yang mendukung perikehidupan dan penghidupan.

Perumahan adalah kelompok rumah yang berfungsi sebagai lingkungan tempat tinggal atau hunian yang dilengkapi dengan prasarana lingkungan yaitu kelengkapan dasar fisik lingkungan, misalnya penyediaan air minum, pembuangan sampah, tersedianya listrik, telepon jalan, yang memungkinkan lingkungan permukiman berfungsi sebagai mestinya.

Menurut WHO, Rumah adalah struktur fisik atau bangunan untuk tempat berlindung, dimana lingkungan berguna untuk kesehatan jasmani dan rohani serta keadaan sosialnya baik untuk kesehatan keluarga dan individu (Komisi WHO Mengenai Kesehatan dan Lingkungan, 2001).

Permukiman adalah bagian dari lingkungan hidup di luar kawasan lindung, baik berupa kawasan perkotaan maupun pedesaan yang berfungsi sebagai lingkungan tempat tinggal atau lingkungan hunian dan tempat kegiatan yang mendukung perikehidupan dan penghidupan (Sastra dan Marlina, 2006 : 36-37). Permukiman merupakan suatu kelompok rumah hunian pada suatu areal atau wilayah beserta prasarana yang ada didalamnya (Sadyohutomo, 2008 : 134). Permukiman pada garis besarnya terdiri dari berbagai komponen yaitu: pertama lahan atau tanah yang diperuntukkan untuk permukiman dimana kondisi tanah akan mempengaruhi harga dari satuan tanah yang dibangun di atas lahan itu, dan yang kedua prasarana perumahan yaitu jalan lokal, saluran drainase, saluran air kotor, saluran air bersih, serta jaringan listrik dan telepon (Sinulingga, 1999 : 186).

Menurut Blaang (1986:290) Pemukiman adalah kawasan perumahan yang ditata secara fungsional sebagai satuan sosial, ekonomi, fisik tata ruang, dilengkapi dengan prasarana lingkungan, sarana umum, dan fasilitas sosial sebagai suatu kesatuan yang utuh dengan membudidayakan sumber-sumber dana dan pengelolaan lingkungan yang ada untuk mendukung kelangsungan dan peningkatan mutu kehidupan manusia, memberi rasa aman, tentram, hikmat,

nyaman dan sejahtera dalam keselarasan, kesesuaian dan keseimbangan agar berfungsi sebagai wadah yang dapat melayani kehidupan pribadi, keluarga, masyarakat, bangsa dan negara.

Perumahan dan Kawasan Permukiman adalah satu kesatuan sistem yang terdiri atas pembinaan, penyelenggaraan Perumahan, penyelenggaraan kawasan Permukiman, pemeliharaan dan perbaikan, pencegahan dan peningkatan kualitas terhadap Perumahan Kumuh dan Permukiman Kumuh, penyediaan tanah, pendanaan dan sistem pembiayaan, serta peran masyarakat (Peraturan Pemerintah Republik Indonesia Nomor 14 Tahun 2006 tentang Penyelenggaraan perumahan dan kawasan permukiman).

Kawasan Permukiman adalah bagian dari lingkungan hidup di luar kawasan lindung, baik berupa Kawasan Perkotaan maupun perdesaan, yang berfungsi sebagai lingkungan tempat tinggal atau Lingkungan Hunian dan tempat kegiatan yang mendukung perikehidupan dan penghidupan (Peraturan Pemerintah Republik Indonesia Nomor 14 Tahun 2006 tentang Penyelenggaraan perumahan dan kawasan permukiman).

Kawasan pemukiman adalah bagian dari kawasan budidaya yang ditetapkan dalam rencana tata ruang dengan fungsi utama untuk pemukiman (SNI 03-1733-2004: Tata Cara Perencanaan Lingkungan Perumahan di Perkotaan). Kawasan pemukiman adalah bagian dari lingkungan hidup di luar kawasan lindung ,baik berupa kawasan perkotaan maupun pedesaan,yang berfungsi sebagai lingkungan tempat tinggal atau lingkungan hunian dan tempat kegiatan

yang mendukung perikehidupan dan penghidupan. Permukiman adalah bagian dari lingkungan hunian yang terdiri lebih dari satu satuan perumahan yang mempunyai prasarana, sarana, dan utilitas umum, serta mempunyai penunjang kegiatan fungsi lain di kawasan perkotaan atau kawasan pedesaan (Undang – Undang No.1 Tahun 2011 Tentang Perumahan dan Kawasan permukiman).

1. Jenis dan Tipe Permukiman

Dari definisinya, kawasan permukiman merupakan lingkungan tempat tinggal yang lebih dari sekedar rumah atau perumahan. Lingkungan permukiman juga mencakup segala fasilitas dan kelengkapan untuk memenuhi kebutuhan social dan mencari nafkah. Lingkungan hunian yang berupa desa maupun kota juga merupakan permukiman. Dari banyaknya jumlah penghuni yang ditampung permukiman dapat dibagi dalam beberapa tipe.

Tabel 1. Tipe-tipe Permukiman

Tipe Permukiman	Bagian Permukiman	Jumlah Penduduk
Permukiman sementara	Rumah dan Lingkungan	3 – 100
Desa	Perumahan dan Lingkungannya	100 – 5.000
Kota atau polis	Kota dan Lingkungannya	5.000 – 200.000
Metropolis	Metropolis dan Lingkungannya	200.000 – 10 juta
Megapolis	Megapolis dan Lingkungannya	10 juta – 500 juta

Sumber : Istiqomah dan Hanas (2011)

Kawasan permukiman adalah kawasan yang secara teknis dapat digunakan untuk permukiman yang aman dari bahaya bencana alam maupun buatan manusia, sehat dan mempunyai akses dan kesempatan berusaha

(Direktorat jendral Penataan Ruang Pekerjaan Umum, Modul terapan pedoman kriteria teknis kawasan budi daya (Jakarta: PU, 2007).

Permukiman dapat berupa suatu kelompok hunian, sebuah dusun, desa dan kota. Pada dasarnya, permukiman dapat dibagi menjadi bentuk pedesaan dan bentuk perkotaan (Muthmainna 2013). Permukiman desa dan permukiman kota mempunyai karakteristik yang berbeda. Perbedaan permukiman desa dan permukiman kota terlihat dari perbedaan karakteristik penggunaan ruangnya. Singkatnya, karakteristik penggunaan ruang sebuah desa pertanian kecil akan terlihat berbeda dengan sebuah kota metropolitan (Muthmainna, 2012)

Permukiman desa juga dikenal dengan sebutan kampung atau dusun. Dari aspek hubungan antar penduduknya, desa merupakan suatu lingkungan dengan penduduk yang memiliki hubungan akrab dan serba informal. Dari aspek aktivitas ekonominya, masyarakat desa juga memiliki ciri-ciri aktivitas ekonomi yang beragam, namun kegiatan yang paling menonjol di desa adalah kegiatan yang berkaitan dengan pertanian. Oleh Karena itu, desa atau dusun identik dengan suatu wilayah permukiman yang terdapat di pedesaan, dengan kegiatan utama pertanian. Pengertian tentang desa diperjelas dalam Undang Undang Tentang Penataan Ruang (UU No 26 Tahun 2007). Dalam Undang Undang dijelaskan disebutkan bahwa kawasan pedesaan adalah wilayah yang mempunyai kegiatan utama pertanian, termasuk pengelolaan sumber daya

alam dengan susunan fungsi kawasan sebagai tempat permukiman pedesaan, pelayanan jasa pemerintahan, pelayanan social, dan kegiatan ekonomi.

Permukiman kota dapat dikenali dari jenis-jenis aktivitas yang dilakukan penduduknya. Jenis-jenis aktivitas yang menonjol dikawasan kota pada umumnya sangat beragam, seperti: perdagangan, perkantoran, pelayanan jasa, dan pusat pemerintahan. Dari aspek hubungan antar penduduknya, masyarakat kota cenderung kurang akrab dan kurang mengenal satu dengan yang lainnya. Hubungan anatar penduduknya lebih ditentukan oleh kepentingan dibandingkan kekeluargaan. Dalam Undang Undang Tentang Penataan Ruang (UU No 26 Tahun 2007) juga dijelaskan tentang kawasan perkotaan, yaitu wilayah yang mempunyai kegiatan utama bukan pertanian dengan susunan fungsi kawasan sebagai tempat permukiman perkotaan, pemusatan dan distribusi pelayanan jasa pemerintahan, pelayanan social dan kegiatan ekonomi.

2. Lingkungan Permukiman

Lingkungan hidup merupakan hasil interaksi dan hubungan timbal balik yang dinamis antara sumber daya alam non hayati, sumber daya alam hayati, dan sumber daya kultural. Permukiman adalah lingkungan tempat tinggal atau hunian yang merupakan bagian dari lingkungan hidup, yakni lingkungan hidup di luar kawasan lindung. Dengan demikian, kualitas lingkungan permukiman sangat bergantung pada kondisi komponen- komponen lingkungan hidup yang menyusunnya.

Permukiman kota adalah suatu lingkungan di daerah perkotaan yang terdiri dari perumahan tempat tinggal manusia yang dilengkapi dengan sarana dan prasarana sosial, ekonomi, budaya, dan pelayanan. Permukiman kota memiliki permasalahan yang rumit akibat dari tingginya pertumbuhan penduduk. Pertumbuhan penduduk yang tinggi menyebabkan pertumbuhan permukiman yang tinggi pula. Tingginya pertumbuhan permukiman yang tidak diiringi dengan perencanaan dan pengendalian dapat mengakibatkan tidak teraturnya penggunaan lahan dan berkurangnya lahan yang sesuai bagi pembangunan lingkungan permukiman selanjutnya. Keadaan ini dapat menjadi faktor pendorong kemerosotan kualitas lingkungan permukiman kota sehingga tidak mampu menjaga keberlanjutan pembangunan.

Penataan perumahan dan permukiman harus memperhatikan aspek pembangunan berkelanjutan. Pembangunan berkelanjutan di sector permukiman diartikan sebagai pembangunan permukiman secara berkelanjutan sebagai upaya yang berkelanjutan untuk memperbaiki kondisi social, ekonomi, dan kualitas lingkungan sebagai tempat hidup dan bekerja semua orang. Pembangunan perumahan dan permukiman sebagai kegiatan yang berkelanjutan memerlukan dukungan sumber daya pendukung, baik ruang dan lingkungan, alam, kelembagaan dan financial maupun sumber daya lainnya secara memadai.

Penataan perumahan dan permukiman bertujuan untuk memenuhi kebutuhan rumah sebagai salah satu kebutuhan dasar manusia, sekaligus

mewujudkan perumahan dan permukiman yang layak dalam lingkungan yang sehat, aman, serasi dan teratur. Kesehatan manusia dan pembangunan berkelanjutan adalah hubungan yang tidak mungkin terpisahkan. Manusia sebagai pusat perhatian dari pembangunan yang berkelanjutan harus dapat hidup secara sehat dan produktif, serta selaras dengan alam.

Keadaan pasca bencana memberikan peluang untuk membangun dan mempersiapkan masa depan dengan lebih baik. Peluang dari situasi krisis seperti bencana alam ialah munculnya kesadaran warga masyarakat untuk menyusun langkah-langkah pencegahan bencana dimasa depan. Bencana dapat dianggap sebagai momen penting untuk masa depan yang lebih baik, namun dalam pelaksanaan rehabilitasi pasca bencana seringkali terdapat kesenjangan antara penyusunan kebijaksanaan di tingkat makro dengan dorongan percepatan pelaksanaan rehabilitasi di tingkat mikro. Keadaan ini dapat menyebabkan terhambatnya proses penataan ruang yang rasional. Selain itu seringkali dijumpai bahwa pemulihan perumahan dan permukiman pasca bencana masih lebih terfokus pada pembangunan kembali rumah – rumah penduduk dibandingkan dengan pemulihan kembali permukiman.

3. Fungsi Utama Peruntukan Permukiman

- a. Sebagai lingkungan tempat tinggal dan tempat kegiatan yang mendukung peri kehidupan dan penghidupan masyarakat sekaligus menciptakan interaksi social.

- b. Sebagai kumpulan tempat hunian dan tempat berteduh keluarga serta sarana bagi pembinaan keluarga.

4. Kriteria Umum dan Kaidah Perencanaan Permukiman

- a. Pemanfaatan ruang untuk peruntukan kawasan permukiman harus sesuai dengan daya dukung tanah setempat dan harus dapat menyediakan lingkungan yang sehat dan aman dari bencana alam serta dapat memberikan lingkungan hidup yang sesuai bagi pengembangan masyarakat dengan tetap memperhatikan kelestarian fungsi lingkungan hidup;
- b. Ketentuan pokok tentang perumahan, permukiman, peran masyarakat dan pembinaan perumahan dan permukiman nasional mengacu kepada Undang-Undang Nomor 4 Tahun 1992 tentang Perumahan dan permukiman nasional dan surat Keputusan Menteri Permukiman dan prasarana Wilayah Nomor 217/KPTS/M/2002 tentang Kebijakan dan Strategis Nasional Perumahan dan Permukiman (KSNPP);
- c. Kawasan peruntukan permukiman harus memiliki prasarana jalan dan terjangkau oleh sarana transportasi umum;
- d. Pemanfaatan dan pengelolaan kawasan harus didukung oleh ketersediaan fasilitas fisik atau utilitas umum (pasar, pusat perdagangan dan jasa, perkantoran, sarana air bersih, persampahan, penanganan limbah, dan drainase) dan fasilitas sosial (kesehatan, pendidikan, agama);
- e. Tidak mengganggu fungsi lindung yang ada
- f. Tidak mengganggu upaya pelestarian kemampuan sumber daya alam;

- g. Dalam hal kawasan siap bangun (kasiba) dan lingkungan siap bangun (lisiba), penetapan lokasi dan penyediaan tanah, penyelenggaraan pengelolaan, dan pembinaanya diatur dalam peraturan pemerintah Nomor 80 Tahun 1999 tentang Kawasan Siap Bangun dan Lingkungan Siap Bangun yang Berdiri Sendiri.

5. Karakteristik Lokasi dan Kesesuaian Lahan Permukiman

- a. Topografi datar sampai bergelombang (kelerengan lahan 0 - 25 %);
- b. Tersedia sumber air, baik air tanah maupun air yang diolah oleh penyelenggara dengan jumlah yang cukup. Untuk air PDAM suplai air antara 60 L/org/hari - 100 liter/org/hari;
- c. Tidak berada pada daerah rawan bencana (longsor, banjir, erosi, abrasi);
- d. Drainase baik sampai sedang;
- e. Tidak berada pada kawasan lindung;
- f. Tidak terletak pada kawasan budi daya pertanian/penyangga;
- g. Menghindari sawah irigasi teknis.

6. Kebijakan Pembangunan Perumahan dan Permukiman

Pembangunan perumahan dan kawasan pemukiman yang bertumpu pada masyarakat memberikan hak dan kesempatan yang seluas-luasnya bagi masyarakat untuk ikut berperan. Sejalan dengan peran masyarakat di dalam pembangunan di perumahan dan kawasan pemukiman, pemerintah dan pemerintah daerah mempunyai tanggung jawab untuk menjadi fasilitator, memberikan bantuan dan kemudahan kepada masyarakat, serta melakukan

penelitian dan pengembangan yang meliputi berbagai aspek yang terkait, antara lain, tata ruang, pertanahan, prasarana lingkungan, industri bahan dan komponen, jasa konstruksi dan rancang bangun, pembiayaan, kelembagaan, sumber daya manusia, kearifan lokal, serta peraturan perundang-undangan yang mendukung (undang-undang Republik Indonesia Nomor 1 Tahun 2011 Tentang perumahan dan pemukiman).

Kebijakan umum pembanguna perumahan dan pemukiman diarahkan untuk :

- a. Memenuhi kebutuhan perumahan yang layak dan terjangkau dalam lingkungan yang sehat dan aman yang didukung prasarana, sarana dan utilitas umum secara berkelanjutan serta yang mampu mencerminkan kehidupan masyarakat yang berkepribadian Indonesia;
- b. Ketersediaan dana murah berjangka panjang yang berkelanjutan untuk kebutuhan pemenuhan rumah, perumahan, pemukiman serta lingkungan hunian perkotaan dan pedesaan;
- c. Mewujudkan perumahan yang serasi dan seimbang sesuai dengan tata ruang dan tata guna tanah yang berdaya guna dan berhasil guna
- d. Memberikan hak pakai dengan tidak mengorbankan kedaulatan Negara; dan
- e. Mendorong iklim investasi asing.

B. Pengembangan dan Pembangunan Perumahan Permukiman

Pengembangan adalah memajukan atau memperbaiki meningkatkan suatu yang ada. Sedangkan pembangunan adalah mengadakan atau membuat sesuatu

yang belum ada (Jayaditama,1986). Kedua istilah ini sekarang sering digunakan untuk maksud yang sama yakni pengembangan atau pembangunan social ekonomi.

Selanjutnya pengembangan atau pembangunan memiliki hubungan dua arah antara perencanaan di berbagai tingkat baik berupa *Top-Down* maupun *Bottom-Up Planning*. Pengembangan dapat berjalan jika berada pada suatu wilayah oleh Hamilton dan Glesson dalam Adisasmita R (1989) didefinisikan sebagai berikut :

- a. Wilayah didasarkan pada adanya pemusatan penduduk pada suatu pusat daerah.
- b. Wilayah berdasarkan pada homogenitas fisik ekonomi dan social.
- c. Wilayah didasarkan pada adanya kesamaan administarasi atau kesamaan daerah politik.

Dari definisi yang telah dikemukakan, dapat dilihat pengertian pengembangan wilyah merupakan usaha dan daya untuk sumber-sumber daya manusia, sumber daya alam, ilmu pengetahuan dan teknologi, serta peningkatan pemenuhan berbagai kebutuhan dan menampung pertumbuhan jumlah penduduk dan perubahan nilai-nilai kemasyarakatan yang timbul akibat dari proses pembangunan.

Dalam pembangunan wilayah dikenal adanya kategori wilayah perencanaan, dimana wilayah perencanaan ini sangat penting artinya apabila dikaitkan dengan masalah-masalah kebijakan regional. Sedangkan pembagian

wilayah perencanaan sektoral yang berlokasi disuatu lingkungan geografisnya. Wilayah perencanaan merupakan suatu wilayah pengembangan dimana program-program pembangunan dilaksanakan. Dalam hal ini yang penting diperhatikan adalah persoalan koordinasi dan sentralisasi pembangunan dapat ditingkatkan.

Dalam kondisi penduduk kota yang becampur baur antara tingkat atas, menengah dan bawah, maka pendekatan pembangunan perumahan dan pemukiman harus disesuaikan dengan kondisi fisik, ekonomi, social budaya suatu kawasan. Pemerintah daerah termasuk pemerintah kota mempunyai tanggung jawab untuk membangun pemukiman di kota agar disesuaikan dengan standar perencanaan kota yang baik ataupun dapat meningkatkan standar perencanaan itu, setidaknya-tidaknya suatu pemukiman dapat memenuhi syarat-syarat kesehatan maupun mempunyai harkat dan martabat penduduk sebagai manusia.

Ada beberapa cara untuk pembangunan pemukiman yaitu; pembangunan secara individual dan tidak terorganisasi, pembangunan oleh pengembang, perbaikan kampung, peremajaan kota dan konsolidasi tanah perkotaan.

C. Pemetaan

Istilah pemetaan seringkali digunakan pada ilmu matematika untuk menunjukkan proses pemindahan informasi dari satu bentuk ke bentuk lainnya. Proses tersebut serupa dengan yang dilakukan oleh kartografer, yaitu memindahkan informasi dari permukaan bumi ke dalam kertas. Hasil dari pemindahan informasi tersebut dinamakan peta atau *map*.

Menurut Audrey N. Clark dalam Skripsi Cita Ichtiara 2008 peta didefinisikan sebagai : “*A representation of the earth’s surface or a part of it, or of the heavens, delineated on a flat sheet of paper or other material.*” Maka dari definisi diatas dapat dikatakan bahwa peta adalah representasi dari permukaan bumi atau bagian dari permukaan bumi pada kertas atau media lainnya. Informasi yang terdapat pada peta dapat berupa letak ataupun bentuk geografis dari suatu lokasi tertentu.

1. Fungsi Peta

Secara umum, peta berfungsi untuk :

- a. Menunjukkan lokasi pada permukaan bumi;
- b. Menggambarkan luas dan bentuk berbagai gejala, baik gejala alamiah maupun gejala insaniah;
- c. Menentukan arah serta jarak suatu tempat;
- d. Menunjukkan ketinggian atau kemiringan suatu tempat
- e. Menyajikan persebaran sifat-sifat alami dan nonalami;
- f. Melukiskan luas dan pola;
- g. Memungkinkan pengambilan kesimpulan dari data atau informasi yang tersaji, serta:
- h. Memperlihatkan gerak perubahan dan prediksi dari pertukaran barang-barang persebaran aktivitas industri, arus produksi, mobilitas manusia, dan sebagainya.

2. Klasifikasi Peta

Terdapat beberapa macam jenis peta, yang dapat diklasifikasikan berdasarkan sifat, macam, dan skala.

a. Berdasarkan Sifat

Dilihat dari sifatnya, terdapat dua macam peta yaitu peta topografi dan tematik. Peta topografi adalah peta yang berisi informasi mengenai bentuk permukaan bumi. Informasi tersebut dapat berupa gambaran-gambaran unsur-unsur alam, seperti sungai, laut, gunung ataupun berupa gambaran unsur-unsur buatan manusia, seperti perumahan serta pelabuhan.

Sedangkan peta tematik merupakan peta yang memiliki suatu tema tertentu, atau menggabungkan beberapa unsur-unsur tertentu memiliki kesamaan. Contohnya adalah peta jaringan (jaringan pipa air minum, peta jaringan jalan, jaringan telekomunikasi, jaringan listrik, jaringan irigasi), peta ketinggian (kontur, digital terrain model/ digital elevation model), serta peta tata guna lahan (land use) seperti sawah, hutan, kebun, lading.

b. Berdasarkan Macam

Melalui asumsi peta secara tradisional, kita mengenal dua macam peta yaitu peta garis dan peta foto. Peta garis merupakan peta yang merepresentasikan keadaan sebenarnya dalam bentuk garis, missal mewakili jalan. Sumber informasi tersebut didapat dari hasil survey (pengukuran) di lapangan atau foto satelit maupun udara yang selanjutnya

dikonversi menjadi peta garis. Peta foto merupakan peta yang didapat dari hasil foto satelit maupun udara.

c. Berdasarkan Skala

Klasifikasi peta berdasarkan skala merupakan pengelompokan peta berdasarkan ukuran relative peta terhadap ukuran sebenarnya. Untuk itu terbagi menjadi tiga kelompok; yakni skala besar, skala sedang, dan skala kecil. Peta skala besar adalah peta dimana bilangan skalanya kurang dari atau sama dengan 10000 atau skala $1 : 10.000$. Untuk peta skala sedang merupakan peta dimana bilangan skalanya lebih dari 10000 sampai dengan kurang dari atau sama dengan 100000 atau skalanya antara $1 : 10000 > \text{skala sedang} > 1 : 100000$. Sedangkan peta skala kecil adalah peta dimana bilangan skalanya besar dari 100000 atau skalanya $< 1 : 100000$.

3. Peta Digital

Perkembangan dalam teknologi komputer memungkinkan perpindahan media untuk pemetaan menjadi digital. Peta dapat diterjemahkan ke dalam bentuk biner yang merupakan representasi dari *pixel-pixel* gambar. Dari bentuk tersebut, didapat informasi geografis yang merepresentasikan keadaan sebenarnya.

Pada pemetaan digital berbagai macam jenis peta yang diklasifikasikan berdasarkan sifat, macam, dan skala, dapat diintegrasikan menjadi satu kesatuan. Adapun dalam penggunaannya, pemetaan digital

dapat menjadi lebih fleksibel karena banyaknya jumlah informasi yang dimiliki dan mudahnya pengaksesan informasi.

Terdapat tiga informasi umum pada peta digital, yaitu :

- Informasi geografis, menyediakan informasi mengenai posisi dan bentuk-bentuk dari fitur geografis yang spesifik.
- Informasi atribut, menyediakan informasi non-grafis tambahan mengenai tiap-tiap fitur
- Informasi tampilan, menjabarkan informasi mengenai bagaimana tampilan fitur pada layar.

Bentuk peta digital yang paling sederhana adalah memindahkan media peta yang sebelumnya kertas menjadi gambar pada computer, missal JPEG tanpa adanya *database* dengan kemampuan interaktif.

Dengan peta digital, informasi mengenai bumi tidak terbatas sampai dua dimensi. Dapat dilakukan eksplorasi permukaan bumi hingga keadaan ruang dalam bentuk tiga dimensi. Informasi ruang mengenai bumi sebenarnya sangat kompleks, disinilah peta digital berjaya dengan dapat menunjukkan aspek-aspek berikut pada peta :

- Lokasi-lokasi yang berkenaan dengan ruang; merupakan objek-objek ruang yang khas pada sistem koordinat (projeksi sebuah peta)
- Atribut; informasi yang menerangkan mengenai objek-objek ruang yang diperlukan

- Hubungan ruang; hubungan antar objek-objek ruang
- Waktu; untuk perolehan data, data atribut dan ruang

D. Sistem Informasi Geografis (SIG)

1. Konsep Dasar SIG

SIG (Sistem Informasi Geografis) atau dikenal pula dengan GIS (*Geographical Information System*) merupakan suatu istilah dalam bidang pemetaan yang memiliki ruang lingkup mengenai bagaimana suatu sistem dapat menghubungkan objek geografis dengan informasinya. Rahmad dalam Skripsi Cita Ichtara 2008 mendefinisikan SIG berdasarkan pemahaman tiap-tiap kata yaitu :

a. Geografis

SIG dibangun berdasarkan geografis atau spasial, didalamnya terdapat objek-objek yang dapat berupa fisik, budaya, atau ekonomi alamiah. Keterangan spasial dari objek-objek ini ditampilkan pada suatu peta untuk memberikan gambaran yang representatif dari keadaan sebenarnya di muka bumi.

b. Informasi

Pada representasi permukaan geografis SIG, terdapat beberapa objek-objek dimana tiap-tiap objek memiliki informasi masing-masing yang unik. Hubungan langsung antara objek dan informasi yang bersifat interaktif membuat peta menjadi *intelligent*.

c. Sistem

Sistem merupakan kumpulan elemen-elemen yang saling berintegrasi dan berketergantungan dalam lingkungan yang dinamis untuk mencapai tujuan tertentu. Pada SIG sistem merupakan kumpulan dari informasi, data geospasial, dan juga sistem komputer atau perangkat elektronik lainnya.

Dari pengertian tiap kata diatas, maka SIG dapat didefinisikan sebagai sistem informasi berbasis komputer yang menggabungkan antara unsur peta (geografis) dan informasinya tentang peta tersebut (data atribut) yang dirancang untuk mendapatkan, mengolah, memanipulasi, analisa, memperagakan dan menampilkan data spasial untuk menyelesaikan perencanaan, mengolah dan meneliti masalah.

2. Komponen Utama SIG

Dalam merancang SIG dibutuhkan 3 komponen utama yaitu sistem komputer, data geospasial serta pengguna. Ketiganya saling berhubungan seperti pada gambar berikut :

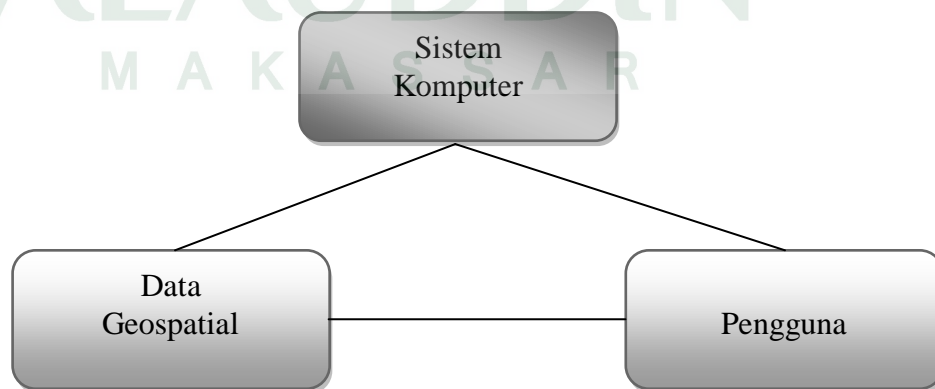

Gambar 1. Komponen Utama SIG

Sistem komputer terdiri dari hardware dan software, komponen pada software terdiri dari *program*, *database*, dan *Graphical user interface* (GUI). Dimana perlu diketahui bahwa bagian GUI merupakan tampilan dari program yang berinteraksi langsung dengan pengguna. Dalam berkomunikasi dan mendapatkan informasi, GUI menjembatani program kompleks dan kumpulan informasi dalam *database* dan yang ingin diakses dengan kemampuan seorang pengguna yang awam.

Sedangkan hardware merupakan perangkat elektronik atau juga dapat disebut dengan *platform* dimana *program* dan *database* berjalan. *Hardware* dapat berupa computer atau perangkat-perangkat elektronik bersifat mobile seperti alat GPS, PDA atau *smartphone*.

Data geospasial mengandung rujukan geografi secara langsung seperti *latitude* (garis lintang), *longitude* (garis bujur), atau sebuah rujukan implicit seperti sebuah alamat, kode pos, dan lain-lain. Pada aplikasi yang kompleks, rujukan geografis mempunyai sebuah proses yang otomatis yang disebut *geocoding*; digunakan untuk menciptakan rujukan geografi explicit dari implicit atau gambaran seperti sebuah alamat.

Kumpulan dari data geospasial dihubungkan pada suatu sistem computer. Sistem ini dapat mengenal informasi yang terkandung pada data geospasial dan mengidentifikasi informasi yang dibutuhkan oleh pengguna.

Lalu kebutuhan pengguna dapat disesuaikan dengan data yang tersedia. Maka dapat dimunculkan data geospasial yang berhubungan.

Apabila kita melihat secara perspektif global maka ketiga data tersebut berinteraksi pada suatu sistem yang memiliki aturan atau prosedur tertentu dalam berhubungan satu sama lain. Kurang lebih hal tersebut juga yang diungkapkan oleh Faimah Batubara mengenai SIG yaitu sebuah sistem yang terdiri daripada computer, *software*, data, manusia, organisasi dan aturan-aturan institusi untuk pengumpulan, penyimpanan, penganalisis, dan penyeberan informasi tentang tempat di bumi.

3. Data SIG

Sistem informasi geografi bekerja dengan dua model, yaitu model vector dan model raster

a. Model Raster

Model raster adalah bentuk peta yang mengandung kumpulan-kumpulan dari potongan peta berupa *grid/sel* seperti peta hasil scanning maupun gambar/*image*. Masing-masing *grid/sel* atau pixel memiliki nilai tertentu yang bergantung pada bagaimana *image* tersebut digambarkan. Sebagai contoh, pada sebuah *image* hasil penginderaan jarak jauh dari sebuah satelit, masing-masing pixel direpresentasikan sebagai panjang gelombang cahaya yang dipantulkan dari posisi permukaan bumi dan diterima oleh satelit dalam satuan luas tertentu yang disebut pixel.

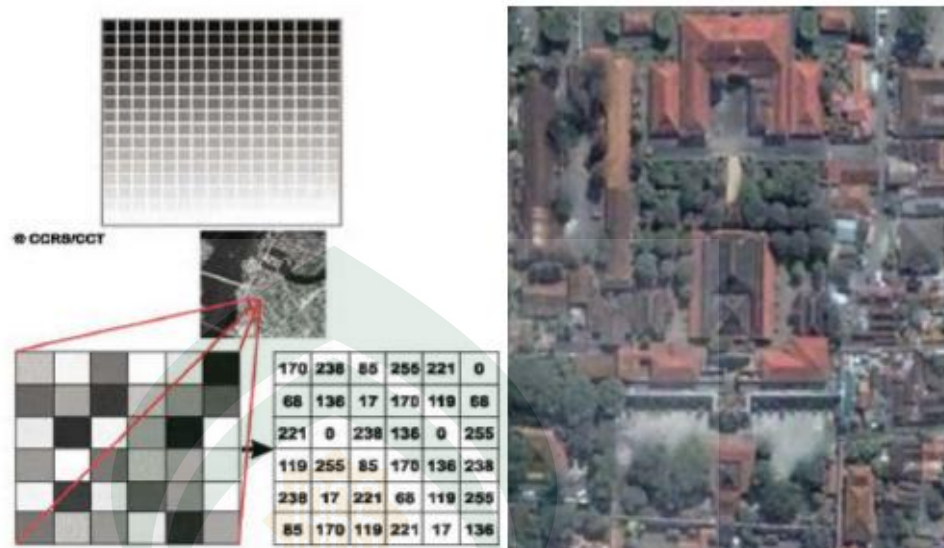

Gambar 2. Struktur Data Raster

Pada *image* hasil *scanning*, masing-masing pixel merepresentasikan keterangan nilai yang berasosiasi dengan poin-poin tertentu pada *image* hasil *scanning*. Dalam SIG, setiap data geografis memiliki data tabular yang berisi informasi spasial. Data tabular tersebut dapat direlasikan oleh SIG dengan sumber data lain seperti basis data yang berada diluar tools SIG.

b. Model Vektor

Pada model ini, suatu objek geografis direpresentasikan secara eksplisit dengan dicantumkannya koordinat objek. Terdapat tiga bentuk objek geografis yaitu titik (*point*) dideskripsikan melalui sepasang koordinat x,y. Garis (*line*) seperti jalan dan sungai dideskripsikan sebagai kumpulan

dari koordinat-koordinat point. Dan area (*polygon*) seperti zona project disimpan sebagai pengulangan koordinat yang tertutup.

Data SIG pada umumnya dibagi menjadi empat kelompok, yaitu peta umum (mengenai jalan, jalan raya, batas wilayah, sungai danau, nama-nama tempat); data dan peta urusan perniagaan (mengenai demografi, layanan, telekomunikasi, iklan); data dan peta lingkungan (mengenai cuaca, lingkungan topografi, sumber daya alam); serta peta rujukan umum (rujukan peta-peta yang bersifat umum seperti peta dunia dan negara).

Pada tiap-tiap kelompok data diatas, terdapat sumber yang beragam tempat data didapatkan. Menurut Dhani Gumelar dalam artikelnya mengenai data spasial, data pada peta dapat dihasilkan dari berbagai macam sumber, diantaranya adalah :

- Citra Satelit; satelit dapat merekam kondisi atau gambaran dari permukaan bumi dengan menggunakan sensor/kamera.
- Peta Analog; merupakan bentuk tradisional dari data spasial, dimana data ditampilkan dalam bentuk kertas atau film. Seiring dengan perkembangan teknologi, peta analog dapat disimpan dalam bentuk format digital dengan menggunakan alat *scanner*.
- Foto Udara (*Aerial Photographs*); serupa dengan citra satelit, namun pengambilan gambar dilakukan dari pesawat udara.

- Data Tabular; berfungsi sebagai atribut bagi data spasial seperti data sensus penduduk, data sosial, dan data ekonomi.
- Data Statistik; metode pengumpulan data periodic pada tempat pengamatan geografis. Missal data curah hujan.
- Data Tracking; cara pengumpulan data dalam periode tertentu untuk tujuan pemantauan atau pengamatan perubahan, contoh: kebakaran hutan, gunung meletus, debit air sungai.

4. Perangkat dan Aplikasi SIG

SIG dapat diterapkan pada berbagai macam peralatan atau perangkat. Contohnya adalah menggunakan perangkat *mobile*, seperti *Global Positioning System* (GPS), yang merupakan suatu teknologi yang menggabungkan sistem informasi geografis dengan sistem navigasi yang menggunakan komunikasi satelit. Contoh aplikasi lainnya yang menggunakan perangkat *mobile* adalah dengan personal Digital Assisat (PDA) dan *smartphone*. Pada perangkat ini, implementasi SIG dapat berupa program aplikasi GPS atau program aplikasi *web based* yang akan dijelaskan lebih lanjut.

Untuk aplikasi SIG yang berbasis computer program-program yang ada cukup beragam, yaitu ESRI, *mAPIInfo*, *autodesk*, dan *mapserver*. Sedangkan untuk aplikasi *database* terdapat beberapa aplikasi yang dapat

digunakan sebagai *database* Oracle Spatial, PostgreSQL, Informix, DB2, Ingres dan MySQL.

5. Kemampuan SIG

Berdasarkan pengertian mengenai SIG dari berbagai macam sumber, kemampuan SIG dapat dilihat secara langsung. Berikut adalah kemampuan-kemampuan SIG menurut Prahasta (2005:72) dalam Skripsi Mohammad Adi Zawawi 2010 yang diambil dari beberapa definisi mengenai SIG :

- a. Memasukkan dan mengumpulkan data geografis
- b. Mengintegrasikan data geografis
- c. Memeriksa, meng-*update* (meng-*edit*) data geografis
- d. Menyimpan memanggil kembali data geografis
- e. Merepresentasikan atau menampilkan data geografis
- f. Mengelola data geografis
- g. Memanipulasi data geografis
- h. Menganalisa data geografis
- i. Menghasilkan keluaran (output) data geografis dalam bentuk-bentuk; peta tematik (*view* dan *layout*), tabel, grafik (*chart*) laporan (*report*), dan lainnya baik dalam bentuk *hardcopy* maupun *softcopy*.

6. Sistem Informasi Geografis Berbasis Web (*WebGIS*)

WebGIS merupakan sebuah *web mapping*, *web mapping* yang dimaksud dalam *WebGIS* bukan pemetaan internet, dan berarti tidak hanya menampilkan peta (yang berupa gambar statis) kedalam situs internet namun

dapat berinteraksi dengan *user*. Menurut Sanjaya *WebGIS* dapat didefinisikan sebagai suatu sistem yang kompleks yang dapat diakses di internet, untuk mengakuisisi, menyimpan, mengintegrasikan, memanipulasi, menganalisis dan menampilkan data tanpa memerlukan perangkat lunak GIS.

Web mapping bukanlah memindahkan aplikasi GIS desktop ke dalam bentuk *web-based* walaupun memungkinkan untuk itu. Pengguna internet berasal dari berbagai kalangan dengan berbagai kemampuan atas GIS, dari yang tidak tahu sampai ahli. *Web mapping* memanfaatkan fungsi interaktifitas yang ada aplikasi GIS dalam bentuk *web*.

E. Ruang Lingkup Perencanaan Pembangunan Wilayah

Perencanaan wilayah adalah perencanaan penggunaan ruang wilayah dan perencanaan aktivitas pada ruang wilayah. Perencanaan ruang wilayah biasanya dituangkan dalam perencanaan tata ruang wilayah sedangkan perencanaan aktivitas biasanya tertuang dalam rencana pembangunan wilayah, baik jangka panjang, jangka menengah, maupun jangka pendek. Perencanaan wilayah sebaiknya dimulai dengan penetapan visi dan misi wilayah. Dalam kondisi ideal, perencanaan wilayah sebaiknya dimulai setelah tersusunnya rencana tata ruang wilayah karena tata ruang wilayah merupakan landasan sekaligus sasaran dari perencanaan pembangunan wilayah. Akan tetapi dalam praktiknya, cukup banyak daerah yang belum memiliki rencana tata ruang, tetapi berdasarkan undang-undang harus menyusun rencana pembangunan wilayah karena terkait dengan penyusunan anggaran. Seandainya tata ruang itu sudah ada dan masih

berlaku, penyusunan rencana pembangunan daerah haruslah mengacu pada rencana tata ruang tersebut. Rencana pembangunan adalah rencana kegiatan yang akan mengisi ruang tersebut. Dengan demikian, pada akhirnya akan tercapai bentuk ruang yang dituju. Tata ruang juga sekaligus memberi rambu-rambu tentang apa yang boleh dan apa yang tidak boleh pada tiap sisi ruang wilayah. Dengan demikian, tata ruang adalah panduan utama dalam merencanakan berbagai kegiatan di wilayah tersebut.

Perencanaan pembangunan wilayah sebaiknya menggunakan dua pendekatan, yaitu pendekatan sektoral dan pendekatan regional. Pendekatan sektoral biasanya *less-spatial* (kurang memperhatikan aspek ruang secara keseluruhan), sedangkan pendekatan regional lebih bersifat *spasial* dan merupakan jembatan untuk mengaitkan perencanaan pembangunan dengan rencana tata ruang. Rencana tata ruang berisikan kondisi ruang/penggunaan lahan saat ini (saat penyusunannya) dan kondisi ruang yang dituju, misalnya 25 tahun yang akan datang. Rencana pembangunan wilayah misalnya RPJM, merencanakan berbagai kegiatan pembangunan selama kurun waktu 5 tahun dan nantinya dituangkan lagi dalam rencana tahunan yang semestinya langsung terkait dengan anggaran.

1. Pendekatan Sektoral

Pendekatan sektoral adalah dimana seluruh kegiatan ekonomi di dalam wilayah perencanaan dikelompokkan atas sektor-sektor. Selanjutnya setiap sektor dianalisis satu per satu. Setiap sektor dilihat potensi dan peluangnya,

menetapkan apa yang dapat ditingkatkan dan di mana lokasi dari kegiatan peningkatan tersebut.

Suatu metode pendekatan sektoral yang mengarah kepada analisis masukan-keluaran telah pernah dicoba oleh Leknas dalam menyusun Pola Makro Repelita III Sumatra Utara. Dalam metode ini, sektor-sektor dibagi atas sektor penghasil barang (*goods sector*) dan sektor lainnya (*service sector*). Dalam pendekatan sektoral, untuk tiap sektor/komoditi, semestinya dibuat analisis sehingga dapat member jawaban tentang: sektor apa yang memiliki *competitive advantage* di wilayah tersebut, artinya komoditi tersebut dapat bersaing di pasar global, sektor apa yang basis dan non basis, sektor apa yang perlu dikembangkan untuk memenuhi kebutuhan minimal wilayah tersebut.

Atas dasar berbagai criteria tersebut diatas, dapat ditetapkan skala prioritas tentang sketor apa yang perlu dikembangkan di wilayah tersebut berdasarkan sasaran yang ingin dicapai. Penetapan skala prioritas sangat dibutuhkan dalam perencanaan pembangunan wilayah, karena keterbatasan dana terutama yang berasal dari anggaran pemerintah.

2. Pendekatan Regional

Pendekatan regional sangat berbeda dengan pendekatan sektoral walaupun tujuan akhirnya adalah sama. Pendekatan regional dalam pengertian sempit adalah memperhatikan ruang dengan dengan segala kondisinya. Setelah melaluia analisis diketahui bahwa masih ada ruang yang belum dimanfaatkan atau penggunaannya masih belum optimal, kemudian di

rencanakan kegiatan apa sebaiknya diadakan pada lokasi tersebut. Dengan demikian, penggunaan ruang menjadi serasi dan efisien agar member kemakmuran yang optimal bagi masyarakat.

Analisis regional adalah analisis atas penggunaan ruang saat ini, analisis atas aktivitas yang akan mengubah penggunaan ruang dan perkiraan atas bentuk penggunaan ruang di masa yang akan datang. Analisis regional (spasial) didasarkan pada anggapan bahwa perpindahan orang dan barang dari satu daerah ke daerah lain adalah bebas dan bahwa orang akan berpindah berdasarkan daya tarik suatu daerah yang lebih kuat dari daerah lain. Pendekatan regional adalah pendekatan yang memandang wilayah sebagai kumpulan dari bagian-bagian wilayah yang lebih kecil dengan potensi dan daya tarik masing-masing. Hal inilah yang membuat mereka saling menjalin hubungan untuk mendapatkan manfaat yang sebesar-besarnya.

Analisis ekonomi regional kemudian dikombinasikan dengan pendekatan tata ruang, sehingga harus dibarengi dengan peta-peta untuk mempermudah dan memantapkan analisis. Selain menggambarkan keadaan saat ini ada juga peta yang menggambarkan proyeksi arah perpindahan faktor-faktor produksi dan peta perkiraan kondisi di masa yang akan datang.

Pendekatan ruang adalah pendekatan dengan memperhatikan:

- a. Struktur ruang saat ini,
- b. Penggunaan lahan saat ini,
- c. Kaitan suatu wilayah terhadap wilayah tetangga.

Unsur-unsur struktur ruang yang utama adalah

- a. Orde-orde perkotaan, termasuk di dalamnya konsentrasi permukiman;
- b. Sistem jaringan lalu lintas, termasuk penetapan jaringan jalan primer, jaringan jalan sekunder, dan jaringan jalan lokal;
- c. Kegiatan ekonomi berskala besar yang terkonsentrasi, seperti kawasan industry, kawasan pariwisata, kawasan pertambangan, dan kawasan perkebunan.

Pendekatan regional semestinya dapat menjawab berbagai pertanyaan yang belum terjawab apabila hanya menggunakan pendekatan sektoral seperti berikut ini:

- a. Lokasi dari berbagai kegiatan ekonomi yang akan berkembang;
- b. Penyebaran penduduk di masa yang akan datang dan kemungkinan munculnya pusat-pusat permukiman baru;
- c. Adanya perubahan pada struktur ruang wilayah dan prasarana yang perlu dibangun untuk mendukung perubahan struktur ruang tersebut;
- d. Perlunya menyediakan berbagai fasilitas sosial (sekolah, rumah sakit, jaringan listrik, jaringan telepon, dan penyediaan air bersih) yang seimbang pada pusat-pusat permukiman dan pusat berbagai kegiatan ekonomi yang berkembang;
- e. Perencanaan jaringan penghubung (prasarana dan mode transportasi) yang akan menghubungkan berbagai pusat kegiatan atau permukiman secara efisien.

Perlu dicatat bahwa pada waktu pendekatan sektoral, kebutuhan berbagai fasilitas sosial seperti: sekolah, rumah sakit, jaringan air bersih, jaringan listrik, jaringan telepon, dan lain-lain telah dibahas sesuai dengan sektornya masing-masing. Setelah melakukan pendekatan regional maka sudah dapat diprediksi berbagai lokasi yang akan berkembang.

F. Superimpose (*Overlay*)

Overlay adalah prosedur penting dalam analisis SIG (Sistem Informasi Geografis). Overlay yaitu kemampuan untuk menempatkan grafis satu peta diatas grafis peta yang lain dan menampilkan hasilnya di layar komputer atau pada plot. Secara singkatnya, overlay menampilkan suatu peta digital pada peta digital yang lain beserta atribut-atributnya dan menghasilkan peta gabungan keduanya yang memiliki informasi atribut dari kedua peta tersebut.

Overlay merupakan proses penyatuan data dari lapisan layer yang berbeda. Secara sederhana overlay disebut sebagai operasi visual yang membutuhkan lebih dari satu layer untuk digabungkan secara fisik.

Pemahaman bahwa overlay peta (minimal 2 peta) harus menghasilkan peta baru adalah hal mutlak. Dalam bahasa teknis harus ada poligon yang terbentuk dari 2 peta yang di-overlay. Jika dilihat data atributnya, maka akan terdiri dari informasi peta pembentuknya. Misalkan Peta Lereng dan Peta Curah Hujan, maka di peta barunya akan menghasilkan poligon baru berisi atribut lereng dan curah hujan.

Teknik yang digunakan untuk overlay peta dalam SIG ada 2 yakni union dan intersect. Jika dianalogikan dengan bahasa Matematika, maka union adalah gabungan, intersect adalah irisan. Hati-hati menggunakan union dengan maksud overlay antara peta penduduk dan ketinggian. Secara teknik bisa dilakukan, tetapi secara konsep overlay tidak.

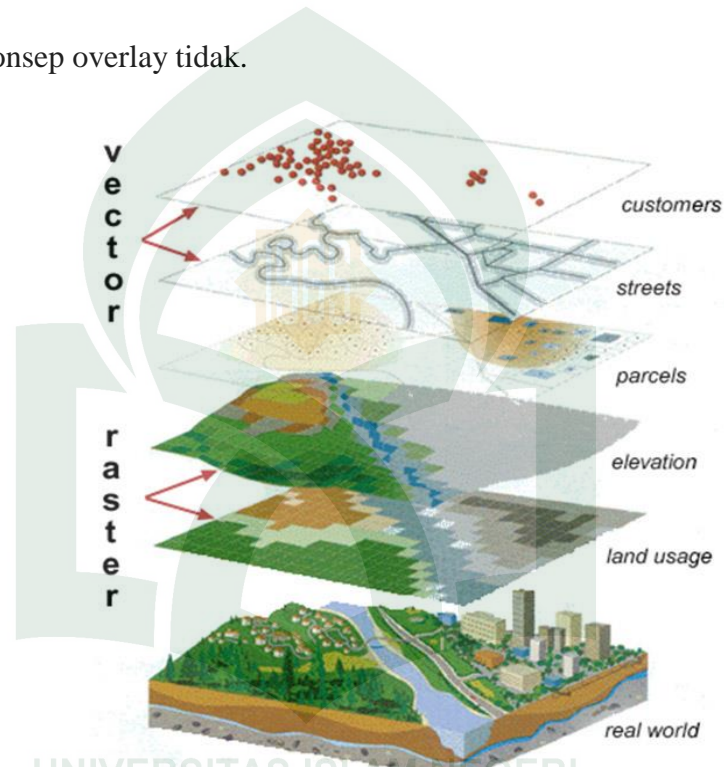

Gambar 3. Teknik Overlay dalam SIG

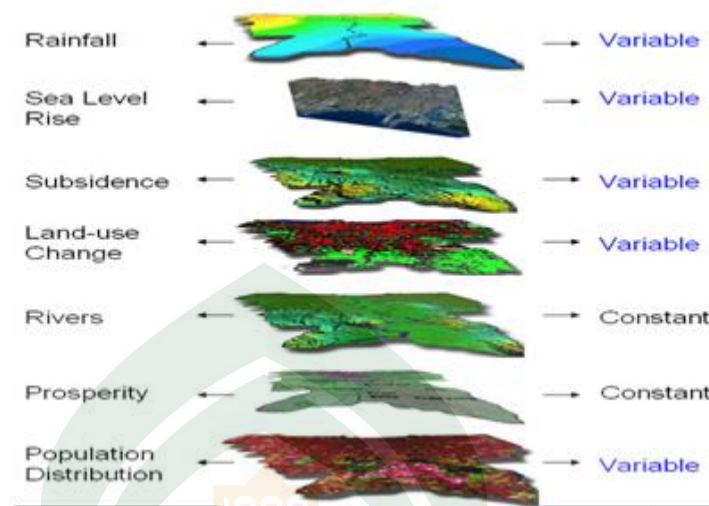

Gambar 4. Variabel Overlay dalam SIG

Ada beberapa fasilitas yang dapat digunakan pada overlay untuk menggabungkan atau melapiskan dua peta dari satu daerah yang sama namun beda atributnya yaitu :

1. *Dissolve Themes*

Dissolve yaitu proses untuk menghilangkan batas antara poligon yang mempunyai data atribut yang identik atau sama dalam poligon yang berbeda. Peta input yang telah di digitasi masih dalam keadaan kasar, yaitu poligon-poligon yang berdekatan dan memiliki warna yang sama masih terpisah oleh garis polygon. Kegunaan *dissolve* yaitu menghilangkan garis-garis poligon tersebut dan menggabungkan poligon-poligon yang terpisah tersebut menjadi sebuah poligon besar dengan warna atau atribut yang sama.

2. Merge Themes

Merge themes yaitu suatu proses penggabungan 2 atau lebih layer menjadi 1 buah layer dengan atribut yang berbeda dan atribut-atribut tersebut saling mengisi atau bertampalan, dan layer-layeranya saling menempel satu sama lain.

3. Clip One Themes

Clip One themes yaitu proses menggabungkan data namun dalam wilayah yang kecil, misalnya berdasarkan wilayah administrasi desa atau kecamatan.

Suatu wilayah besar diambil sebagian wilayah dan atributnya berdasarkan batas administrasi yang kecil, sehingga layer yang akan dihasilkan yaitu layer dengan luas yang kecil beserta atributnya.

4. Intersect Themes

Intersect yaitu suatu operasi yang memotong sebuah tema atau layer input atau masukan dengan atribut dari tema atau overlay untuk menghasilkan output dengan atribut yang memiliki data atribut dari kedua theme.

5. Union Themes

Union yaitu menggabungkan fitur dari sebuah tema input dengan poligon dari tema overlay untuk menghasilkan output yang mengandung tingkatan atau kelas atribut.

6. *Assign Data Themes*

Assign data adalah operasi yang menggabungkan data untuk fitur theme kedua ke fitur theme pertama yang berbagi lokasi yang sama. Secara mudahnya yaitu menggabungkan kedua tema dan atributnya.

G. RTRW Kabupaten Pangkajene dan Kepulauan

1. Rencana Kawasan Permukiman

Permukiman perkotaan didominasi oleh kegiatan non agraris dengan konsekuensi kepadatan bangunan, penduduk serta prasarana dan sarana perkotaan yang sangat intensif dalam pemanfaatan ruang darat, perairan maupun udaranya. Walaupun demikian agar masih tetap tumbuh berkembang hubungan sosial yang harmonis antar manusia, hubungan simbiosis mutualistik antar manusia dengan alam dan hubungan transendental yang kondusif antar manusia terhadap Tuhan, maka tatanan kawasan permukiman perkotaan yang terdiri dari sumber daya buatan seperti perumahan, fasilitas sosial, fasilitas umum, prasarana dan sarana perkotaan seperti jalan, drainase, prasarana limbah cair maupun padat dan gas diarahkan pembangunannya tetap menjaga interkoneksi tersebut di atas. Pola permukiman perkotaan khususnya daerah yang rawan terhadap bencana alam harus menyediakan tempat evakuasi pengungsi bencana alam berupa lapangan terbuka. Bangunan-bangunan permukiman di tengah kawasan perkotaan Kota Pangkajene diarahkan berorientasi vertikal dengan mengendalikan pembangunan fisik kawasan secara horisontal. Demikian pula halnya dengan

kawasan perkotaan ibukota kecamatan agar dapat menyediakan ruang terbuka hijau minimal 30% dari luas wilayah kotanya.

Permukiman perdesaan didominasi oleh kegiatan agraris dengan kondisi kepadatan bangunan, penduduk serta prasarana dan sarana perkotaan yang rendah, dan kurang intensif dalam pemanfaatan lahan untuk keperluan non agraris. Walaupun demikian agar selalu tetap terjaga atmosfer tumbuh berkembangnya hubungan harmonis sosial antar manusia, hubungan simbiosis mutualistis antar manusia dengan alam dan hubungan transendental yang kondusif antar manusia dengan Tuhan, maka tatanan kawasan permukiman perdesaan yang terdiri dari sumber daya buatan seperti perumahan, fasilitas sosial, fasilitas umum, prasarana dan sarana perdesaan seperti jalan, irigasi, drainase, prasarana pengolahan limbah cair maupun padat diarahkan pembangunannya tetap menjaga kelestarian alam dan harmonisasi interkoneksi tersebut di atas. Bangunan-bangunan perumahan diarahkan menggunakan nilai kearifan budaya lokal masyarakat di Kabupaten Pangkajene & Kepulauan. Pada kawasan yang memiliki kelerengan diatas 15% agar dilakukan rekayasa terassering untuk pembangunan permukiman dengan prosentase KDB yang relative rendah.

a. Pola Ruang Kawasan Permukiman Perkotaan

Pola ruang perkotaan berdasarkan kebutuhan minimal ruang kegiatan permukiman perkotaan yang terinci dalam komposisi pemanfaatan ruang adalah tersedianya ruang-ruang sebagai berikut :

- Ruang fasilitas perumahan dengan beragam tipologi dari kelas menengah kebawah hingga kelas atas.
- Ruang fasilitas pendidikan minimal dari tingkat TK s/d tingkat pendidikan menengah atas
- Ruang fasilitas jasa & perdagangan berskala minimal sampai dengan skala kota
- Ruang fasilitas kesehatan yang dapat melayani minimal pada skala kota
- Ruang perkantoran pemerintah
- Ruang terbuka kota dan hutan kota serta taman kota
- Ruang rekreasi dan olah raga
- Pusat-pusat intermoda transportasi

Adapun pola pemanfaatan ruang juga dibentuk berdasarkan batasan-batasan berdasarkan aspek lingkungan hidup. Batasan-batasan tersebut dijelaskan sebagai berikut:

- Batasan Kepadatan penduduk, di mana terdapat ruang dengan kepadatan rendah, kepadatan menengah dan kepadatan tinggi

- Batasan Komposisi pemanfaatan lahan menurut fungsi kegiatan, di mana sebagai kota, maka dimungkinkan konversi lahan pertanian menjadi fungsi perumahan atau komersial; karena pada hakekatnya budaya kehidupan kota adalah budaya jasa & perdagangan.
- Batasan kelerengan fisik, di mana lahan untuk perumahan hanya disyaratkan pada kelerengan sampai 15%. Untuk lahan bagi kegiatan industri adalah sampai pada kelerengan 8%. Tanah dengan kelerengan di atas 40% adalah untuk fungsi konservasi dan resapan air.
- Batasan minimal 30% dari luas wilayah kota difungsikan sebagai ruang terbuka hijau.

Berdasarkan kriteria tersebut, maka areal yang potensial untuk dikembangkan bagi kegiatan permukiman perkotaan terletak di Kecamatan Pangkajene, Minasa Te'ne, dan Kecamatan Bungoro.

b. Pola Ruang Kawasan Permukiman Pedesaan

Pada setiap desa perlu ditetapkan delineasi fungsi desa, yakni wilayah yang dijadikan permukiman dan wilayah budidaya non permukiman (lahan pertanian, perkebunan, peternakan, dll). Sebagai kawasan pedesaan, maka kehidupan utamanya adalah bersendi pada hasil budidaya pemanfaatan alam di kawasan pedesaan. Kehidupan jasa &

perdagangan tidak bersifat dominan dalam tatanan ruang kawasan pedesaan.

Dengan demikian, maka pola pemanfaatan ruang kawasan pedesaan diarahkan untuk menjangkau fungsi-fungsi kegiatan sebagai berikut:

- Perumahan
- Pusat perdagangan skala lokal (pasar, pertokoan)
- Sarana rekreasi dan olah raga
- Sentra-sentra penunjang produksi utama pedesaan
- Pendidikan minimal sampai tingkat SD-SLTP terpadu satu atap
- Pelayanan kesehatan minimal berskala lokal pedesaan

Selain itu, untuk menjaga suasana kehidupan pola pedesaan, maka diperlukan batasan-batasan pemanfaatan lahan sebagai berikut :

- Kepadatan penduduk sampai maksimal kepadatan sedang
- Ruang dominan fungsi perumahan di kelerengkan maksimal 15%
- Ruang pusat perumahan dan permukiman dikelilingi areal produksi pertanian atau jenis produksi utama pedesaan lainnya.

Permukiman pedesaan dapat dikategorikan menjadi dua, yakni; (i) permukiman desa pedalaman, dan (ii) permukiman desa nelayan. Untuk desa pedalaman sebagian besar terdapat di Kecamatan Balocci, Tondong Tallasa, Segeri, dan Ma,rang, sedangkan desa nelayan dominant terdapat di Kecamatan Labakkang, Ma'rang, Segeri, Mandalle, dan tiga kecamatan kepulauan.

Rencana pengelolaan kawasan permukiman antara lain:

- pengembangan kawasan budidaya yang secara teknis dapat digunakan untuk permukiman harus aman dari bahaya bencana alam, sehat, mempunyai akses untuk kesempatan berusaha dan dapat memberikan manfaat bagi peningkatan ketersediaan permukiman, mendayagunakan fasilitas dan utilitas disekitarnya serta meningkatkan sarana dan prasarana perkembangan kegiatan sektor ekonomi yang ada;
- pengembangan permukiman perdesaan dilakukan dengan menyediakan fasilitas dan infrastruktur secara berhirarki sesuai dengan fungsinya sebagai: pusat pelayanan antar desa, pusat pelayanan setiap desa, dan pusat pelayanan pada setiap dusun atau kelompok permukiman;
- menjaga kelestarian permukiman perdesan khususnya kawasan pertanian;
- pengembangan permukiman perkotaan dilakukan dengan tetap menjaga fungsi dan hirarki kawasan perkotaan;
- membentuk kluster-kluster permukiman untuk menghindari penumpukan dan penyatuan antar kawasan permukiman, dan diantara kluster permukiman disediakan ruang terbuka hijau;
- pengembangan permukiman perkotaan kecil dilakukan melalui pembentukan pusat pelayanan skala kabupaten dan perkotaan kecamatan yang ada di kabupaten; dan

- pengembangan permukiman kawasan khusus seperti penyediaan tempat peristirahatan pada kawasan pariwisata, kawasan permukiman baru sebagai akibat perkembangan infrastruktur, kegiatan sentra ekonomi, sekitar kawasan industri, dilakukan dengan tetap memegang kaidah lingkungan hidup dan bersesuaian dengan rencana tata ruang.

Intensifikasi Pembangunan

Konsep intensifikasi pembangunan adalah :

- ✓ Mengoptimalkan fungsi bangunan dalam kawasan (baik fungsi lama maupun fungsi baru);
- ✓ Mengembangkan kawasan yang ada dengan melakukan pembangunan secara vertikal untuk mengantisipasi keterbatasan lahan.

Redevelopment

Konsep *redevelopment* adalah :

Pengembangan kawasan dengan cara membangun kembali (rekonstruksi) kawasan dengan fungsi baru yang dinilai memiliki potensi dan prospek yang lebih baik dari fungsi sebelumnya.

Kawasan-kawasan yang dikembangkan dengan cara *redevelopment* adalah:

- ✓ Kawasan yang berada pada wilayah baru yang sangat berpotensi berkembang, dimana akan mengalami perubahan fungsi dari

bangunan perumahan dan permukiman menjadi bangunan perdagangan/jasa, perkantoran dan lainnya.

- ✓ *Redevelopment* kawasan permukiman menjadi kawasan campuran (*mix use*), yaitu pada kawasan-kawasan yang memiliki nilai dan tingkat kestrategisan yang tinggi bagi pengembangan Kabupaten Pangkajene dan Kepulauan.
- ✓ Kawasan-kawasan lain yang akan dikembangkan fungsi-fungsi baru.

Relokasi

Arahan pengembangan kawasan dengan konsep relokasi diberlakukan pada kawasan-kawasan yang rawan bencana dan sudah sangat sulit untuk diatasi/dicari jalan keluarnya.

Renovasi

'*Urban Renewal*' atau renovasi kota adalah pengembangan dan pembangunan baru yang dilakukan dengan konsep subsidi silang, konsep *land sharing* atau pola kemitraan, meliputi usaha-usaha perbaikan dan penataan kembali/membangun kawasan beserta prasarana dan sarana penunjang. Untuk memaksimalkan pemanfaatan lahan maka diarahkan pada pola pembangunan vertikal (seperti kompleks ruko dan rukan ataupun rumah susun (rusun dan rusunawa).

Umumnya, kawasan-kawasan yang direnovasi adalah kawasan permukiman padat dan kumuh yang berada di lokasi strategis atau kampung di zona komersial.

Sasaran yang ingin dicapai dengan cara penataan kota berkonsep renovasi adalah selain untuk memberikan kehidupan yang lebih layak dan rasa aman kepada masyarakat, juga memberikan nilai estetis dan nilai tambah bagi lingkungan dan kota secara keseluruhan sehingga produktivitas masyarakat meningkat dan kota menarik bagi pelaku usaha dan investor.

Rehabilitasi

Konsep rehabilitasi adalah pembangunan dan pengembangan kawasan dengan cara memperbaiki lingkungan kawasan yang telah terjadi degradasi sehingga dapat berfungsi kembali sebagai sediakala.

Kawasan-kawasan yang dikembangkan dengan cara rehabilitasi adalah:

- Kawasan-kawasan tidak terbangun yang berfungsi lindung seperti, kawasan sempadan sungai, sempadan danau, sekitar mata air, kawasan lereng curam.
- Kawasan-kawasan resapan air yang berada pada perbukitan dan kaki-kaki bukit/ pegunungan
- Kawasan-kawasan lain yang perlu dijaga peranannya (kelestarian dan fungsi).

H. Kerangka Pikiran

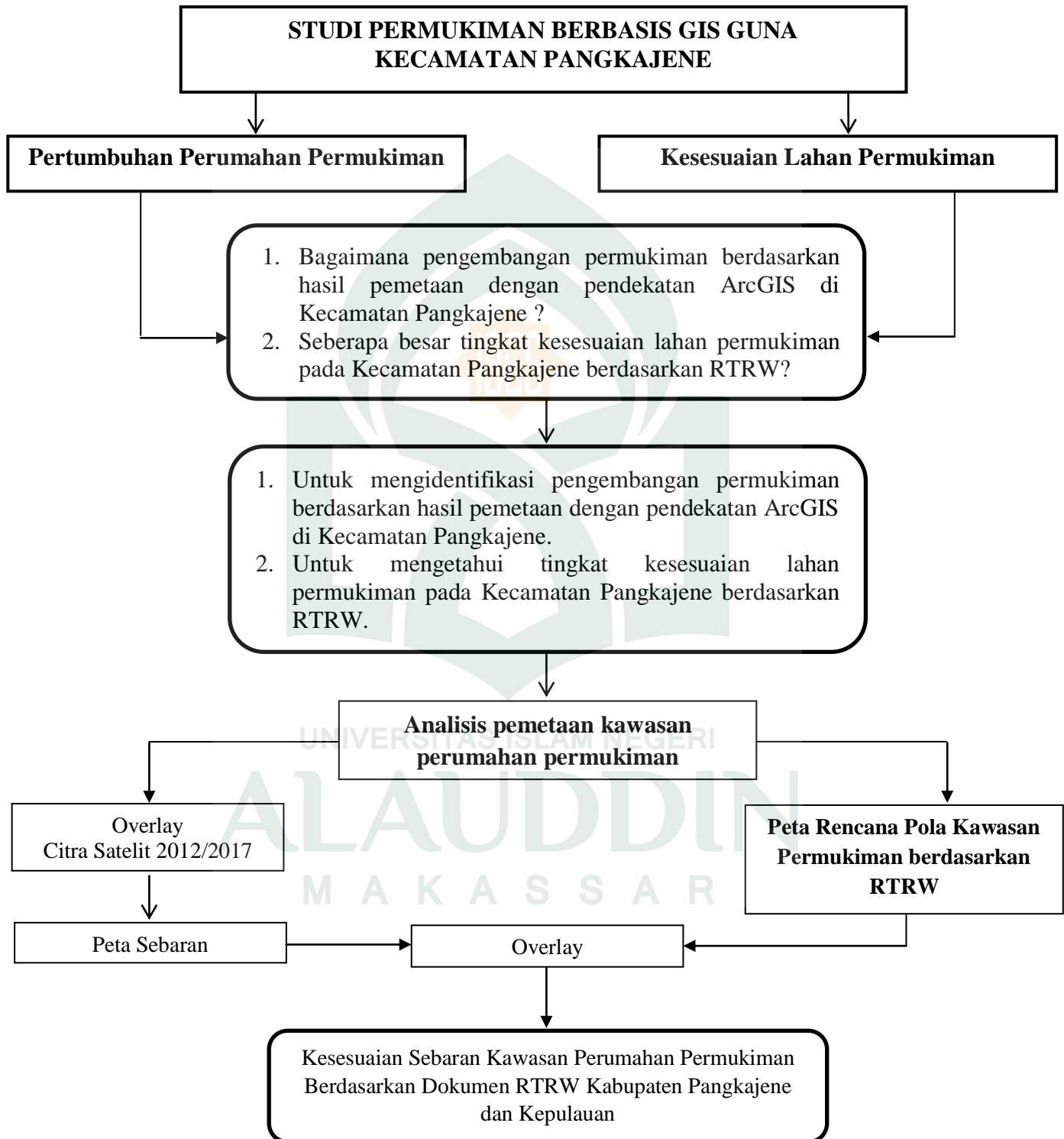

BAB III

METODOLOGI PENELITIAN

A. Lokasi dan Waktu Penelitian

Lokasi penelitian ini dilaksanakan di Kecamatan Pangkajene Kabupaten Pangkajene dan Kepulauan (Pangkep) Provinsi Sulawesi Selatan dengan luas wilayah sebesar 4.739 Ha. Adapaun beberapa Kelurahan yang termasuk Kawasan permukiman perkotaan di Kabupaten Pangkajene dan Kepulauan yaitu, Kelurahan Sibatua, Kelurahan Bonto Perak, Kelurahan Anrong Appaka, Kelurahan Tekolabbua, Kelurahan Jagong, Kelurahan Tumampua, Kelurahan Doangan, Kelurahan Pabundukang, dan kelurahan Mapasalle. Kawasan permukiman perkotaan di kabupaten Pangkajene dan Kepulauan memiliki luas 4.739 Ha. Waktu penelitian ditargetkan selama 6 bulan terhitung mulai bulan Februari sampai bulan Juli 2018.

B. Jenis Data dan Sumber Data

Untuk memperoleh hasil yang maksimal dalam studi ini data dan informasi yang relevan dan lengkap, adapun jenis data terdiri atas 2 (dua) jenis yaitu:

1. Data Primer, adalah data yang diperoleh langsung dari hasil penelitian di lapangan yang berhubungan dengan kondisi dan sebaran permukiman berdasarkan kondisi lapangan dan hasil wawancara dengan masyarakat setempat.
2. Data Sekunder, adalah data yang diperoleh pada instansi terkait guna mengetahui data kuantitatif objek penelitian, dimana data ini bersumber dari

beberapa instansi terkait baik dalam bentuk tabulasi maupun deskriptif. Jenis data yang dibutuhkan mencakup data letak geografi wilayah, jumlah penduduk, luas wilayah, dan sebagainya yang terkait dengan penelitian.

C. Metode Pengumpulan Data

1. Metode pengumpulan data primer yaitu:

- a. Observasi, berfungsi untuk pencarian data dengan mengidentifikasi data melalui pengukuran serta pengambilan data secara langsung di lapangan. Kegiatan observasi dilakukan secara sistematis untuk menjajaki masalah dalam penelitian serta bersifat eksplorasi. Observasi dilakukan berupa pengamatan yang dilakukan secara langsung terhadap sebaran permukiman wilayah penelitian.
- b. Wawancara atau interview adalah suatu bentuk komunikasi verbal semacam percakapan yang bertujuan memperoleh informasi.
- c. Dokumentasi adalah pengumpulan data-data sekunder atau dokumentasi dengan mengambil data-data dalam bentuk visual tentang kondisi lapangan.

2. Metode pengumpulan data sekunder yaitu telaah pustaka adalah cara mengumpulkan data informasi dengan cara membaca atau mengambil data yang sifatnya dokumen dan literature pada dinas terkait atau buku-buku yang mampu mendukung penelitian.

D. Variabel Penelitian

Variabel dapat diartikan ciri dari individu, gejala, peristiwa yang dapat diukur secara kualitatif maupun kuantitatif. Variabel digunakan dalam proses identifikasi ditentukan berdasarkan kajian teori yang dipakai. Semakin sederhana suatu rancangan penelitian semakin sedikit variable penelitian yang digunakan.

Adapun variable penelitian yang digunakan dalam penelitian ini yaitu:

Tabel 2. Variabel Penelitian

No.	Variabel	Indikator
1.	Pemetaan Kawasan	✓ Perubahan Lahan
2.	Perkembangan Kawasan Permukiman	✓ Peta Perubahan Kawasan Permukiman ✓ RTRW Kabupaten Pangkep

Sumber: Hasil Kajian Peneliti

E. Metode Analisis Data

Adapun metode analisis data yang digunakan dalam penelitian ini berdasarkan rumusan masalah yaitu analisis kualitatif yaitu:

1. Untuk menjawab rumusan masalah kedua maka digunakan metode analisis *superimpose (overlay)* atau tumpang susun peta perubahan lahan perumahan permukiman di Kabupaten Pangkajene dan Kepulauan. Analisis penggunaan lahan dalam dua titik tahun (tahun 2012 dan tahun 2017) dilakukan untuk mengetahui perubahan penggunaan lahan permukiman 5 tahun terakhir. Analisis ini menggunakan data citra satelit dengan resolusi tinggi yaitu citra landsat. Analisis citra dilakukan dengan menggunakan alat analisis Sistem Informasi Geografis (SIG) yaitu berupa Aplikasi ArcGIS 2010. Pengolahan

data citra dilakukan dalam 2 tahapan, yaitu pertama, koreksi geometri meliputi penyiapan data dengan pengambilan titik kontrol di bumi antara citra dengan peta; penentuan titik kontrol dilakukan dengan sistem UTM (Universal Transverse Mercator) dan kedua, digitasi visual yang didasarkan pada warna/rona, tekstur, bentuk, ukuran, pola, bayangan dan asosiasi spasial. Citra 49 resolusi tinggi memiliki kenampakan visual yang dapat membedakan antara objek satu dengan objek lainnya sehingga memudahkan dalam interpretasi tutupan lahan. Analisis deteksi perubahan penggunaan lahan dilakukan dengan cara tumpang susun (overlay) peta penggunaan lahan tahun 2012 dan tahun 2017 sehingga menghasilkan peta sebaran perumahan dan permukiman.

2. Untuk menjawab rumusan masalah kedua maka digunakan metode analisis overlay dengan peta Kawasan Permukiman berdasarkan RTRW Kabupaten Pangkajene dan Kepulauan.

Berdasarkan evaluasi terhadap hasil penelitian tersebut dengan cara overlay peta perubahan kawasan permukiman dengan RTRW Kabupaten Pangkep tahun 2011-2031 akan menunjukkan dominasi kesesuaian antara lahan permukiman berdasarkan eksistensi dengan RTRW Kabupaten Pangkep serta menghasilkan luasan kawasan permukiman yang sesuai dan tidak sesuai.

F. Definisi Operasional

Definisi operasional diperlukan dalam penelitian ini untuk memperoleh pemahaman yang tepat terkait dengan maksud penelitian sehingga menghindari adanya pemaknaan ganda, definisi tersebut antara lain:

1. Pemetaan kawasan perumahan dan permukiman merupakan kegiatan pemetaan yang dilakukan dengan overlay atau tumpang susun peta perubahan lahan perumahan permukiman dengan membandingkan interpretasi citra Landsat jangka 5 tahun yaitu tahun 2012 dan tahun 2017 di overlay untuk mendapatkan perubahan luas perumahan permukiman.
2. Perubahan lahan yaitu suatu kondisi lahan yang berbeda dalam jangka waktu 5 tahun berupa lahan non perumahan permukiman menjadi lahan perumahan dan permukiman atau sebaliknya di Kecamatan Pangkajene.
3. Kesesuaian peruntukan kawasan perumahan permukiman berdasarkan RTRW yaitu perkembangan perumahan permukiman yang terjadi di Kecamatan Pangkajene selaras atau tidak selaras dengan peraturan peruntukan kawasan yang telah ditetapkan oleh pemerintah daerah Kabupaten Pangkep yang telah dituangkan dalam dokumen RTRW (Rencana Tata Ruang Wilayah) Kabupaten Pangkep.
4. Sistem Informasi Geografis (SIG) atau dalam bahasa Inggris *Geografic Information System* (GIS) merupakan sistem informasi yang dilakukan untuk memperoleh data spasial suatu wilayah.
5. ArcGIS 2013 merupakan aplikasi grafis yang digunakan untuk mengolah data spasial yang diperoleh dari data citra satelit/ landsat berupa foto udara yang menampilkan lahan suatu wilayah dari ketinggian tertentu untuk mengetahui lokasi dan luasan permukiman suatu wilayah berdasarkan ciri-ciri yang terlihat di citra satelit.

6. Pemetaan Kawasan Permukiman merupakan penggambaran dari sebaran permukiman berdasarkan eksisting wilayah tahun 2017 dan tahun 2012 untuk mengetahui perubahan lahan permukiman.
7. Overlay Peta Kawasan Permukiman dan Peta RTRW Kabupaten Pangkep adalah teknik tumpang 2 peta yaitu peta sebaran kawasan permukiman hasil dari overlay citra satelit tahun 2012 dan tahun 2017 di Kabupaten Pangkep dan Peta Rencana Pola Kawasan permukiman berdasarkan RTRW Kabupaten pangkep tahun 2011-2031.



BAB IV

HASIL DAN PEMBAHASAN

A. Gambaran Umum Wilayah

1. Gambaran Umum Wilayah Kabupaten Pangkajene dan Kepulauan

a. Letak Geografis dan Luas Wilayah

Kabupaten Pangkajene dan Kepulauan (Pangkep) merupakan salah satu wilayah otonom wilayah Provinsi Sulawesi Selatan dengan luas wilayah sebesar 12.311,43 Km² yang terdiri dari 898,29 Km² wilayah daratan dan 11.464,44 Km² wilayah kepulauan dan secara geografis wilayah, Kabupaten Pangkep terletak pada posisi 110°BT dan 4°.40'-8°.00' LS dengan batas wilayah administratif Kabupaten Pangkep adalah sebagai berikut :

- Sebelah Utara berbatasan dengan Kabupaten Barru
- Sebelah Timur berbatasan dengan Kabupaten Bone
- Sebelah Selatan berbatasan dengan Kabupaten Maros
- Sebelah Barat berbatasan dengan Selat Makassar

Kabupaten Pangkajene dan Kepulauan merupakan kabupaten yang struktur wilayah terdiri atas 2 bagian utama yang membentuk kabupaten ini, yaitu :

1. Wilayah Daratan

Secara garis besar wilayah daratan Kabupaten Pangkajene dan Kepulauan ditandai dengan bentang alam wilayah dari daerah dataran rendah sampai pegunungan, dimana potensi cukup besar juga terdapat pada wilayah daratan Kabupaten Pangkajene dan Kepulauan yaitu ditandai dengan terdapatnya Sumber daya alam berupa hasil tambang, seperti batu bara, marmer, dan semen. Disamping itu potensi pariwisata alam yang mampu menambah pendapatan daerah.

Kecamatan yang terletak pada wilayah daratan Kabupaten Pangkajene dan Kepulauan yaitu terdiri dari : Kecamatan Pangkajene, Kecamatan Balocci, Kecamatan Bungoro, Kecamatan Labakkang, Kecamatan Ma'rang, Kecamatan Segeri, Kecamatan Minasa Te'ne Kecamatan Tondong Tallasa, dan Kecamatan Mandalle.

2. Wilayah Kepulauan

Wilayah kepulauan Kabupaten Pangkajene dan kepulauan merupakan wilayah yang memiliki kompleksitas wilayah yang sangat urgen untuk dibahas, wilayah kepulauan Kabupaten Pangkajene dan Kepulauan memiliki potensi wilayah yang sangat besar untuk dikembangkan secara lebih optimal, untuk mendukung perkembangan wilayah Kabupaten Pangkajene dan Kepulauan.

Kecamatan yang terletak di wilayah Kepulauan Kabupaten Pangkajene dan Kepulauan yaitu : Kec. Lk.Tuppabiring, Liukang Tupabbiring Utara, Kecamatan Liukang Kalmas dan Kecamatan Liukang Tangayya. Berdasarkan hal tersebut, secara administrasi wilayah Kabupaten Pangkep meliputi 13 kecamatan dengan 103 kelurahan/desa dengan rincian kecamatan disajikan pada Tabel 3.

Tabel 3. Jumlah Desa/Kelurahan Menurut Kecamatan & Klasifikasinya

No	Kecamatan	Luas (Km ²)			Jumlah Desa/Kelurahan
		Daratan	Perairan	Total	
1	2	3	4	5	6
1	Liukang Tangaya	47.71	72.29	120.00	9
2	Liukang Kalmas	35.89	55.61	91.50	7
3	Liukang Tupabbiring	2.03	52.41	54.44	9
4	Liukang Tup. Utara	2.80	82.76	85.56	7
5	Pangkajene	47.39	0.00	47.39	9
6	Minasatene	76.48	0.00	76.48	8
7	Balocci	143.48	0.00	143.48	5
8	Tondong Tallasa	111.20	0.00	111.20	6
9	Bungoro	90.12	0.00	90.12	8
10	Labakkang	97.48	0.98	98.46	13
11	Ma'rang	75.12	0.10	75.22	10
12	Segeri	78.28	0.00	78.28	6
13	Mandalle	40.16	0.00	40.16	6
Jumlah		848.14	264.15	1112.29	103

Sumber : RDTR Kota Pangkajene Tahun 2013

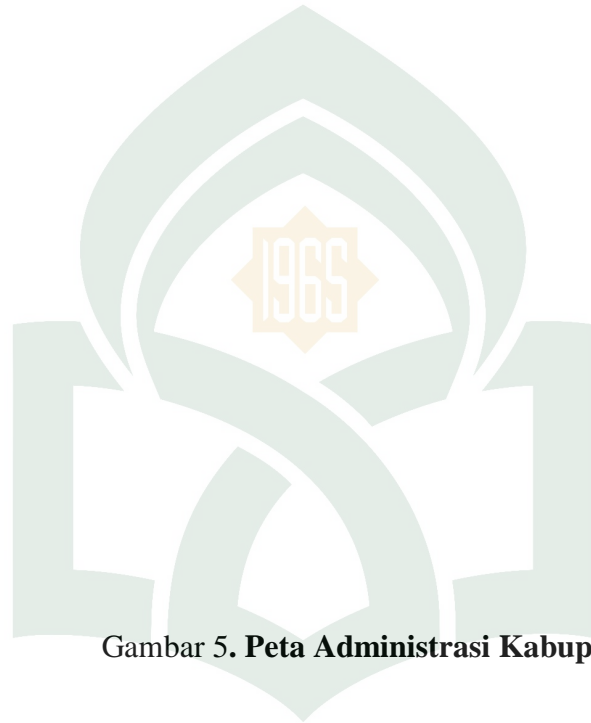

Gambar 5. Peta Administrasi Kabupaten

UNIVERSITAS ISLAM NEGERI
ALAUDDIN
M A K A S S A R

2. Gambaran Umum Wilayah Kecamatan Pangkajene

a. Letak Geografis dan Luas Wilayah

Luas Wilayah Kecamatan Pangkajene 47,39 Km² dengan batas-batas administrasi sebagai berikut:

- Sebelah Utara berbatasan dengan Kecamatan Bungoro
- Sebelah Selatan berbatasan dengan Kabupaten Maros
- Sebelah Barat berbatasan dengan Kecamatan Liukang Tupabbiring
- Sebelah Timur berbatasan dengan Kecamatan Minasatene

Kecamatan Pangkajene terdapat 9 Kelurahan, 19 Lingkungan, 45 Rukun Warga dan 165 Rukun Tangga. Dengan rincian Kelurahan/ Desa sebagai berikut :

Tabel 4. Luas Kelurahan/Desa

No	Kelurahan/Desa	Luas Km ²
1	Sibatua	9,86
2	Bonto Perak	9,10
3	Anrong Appaka	7,19
4	Takolabbua	8,32
5	Jagong	1,32
6	Tumampua	1,22
7	Padoang Doangan	2,09
8	Pabundukang	3,76
9	Mappasaile	4,53
Jumlah		47,39

Sumber : Kecamatan Pangkajene Dalam Angka 2017



Gambar 6. Peta Administrasi Kecamatan Pangkajene

UNIVERSITAS ISLAM NEGERI
ALAUDDIN
M A K A S S A R

b. Klimatologi

Seperti halnya kondisi iklim pada umumnya di Wilayah Sulawesi Selatan, maka wilayah Kabupaten Pangkep mengenal dua musim, yaitu musim hujan dan musim kemarau. Lama dan bulan jatuhnya awal setiap musim sangat bervariasi dari satu daerah ke daerah yang lain.

Rata-rata curah hujan pada pemantauan beberapa stasiun periode tahun 2017 dan tipe iklim menurut Schmidt dan Ferguson (1951) setiap wilayah mempunyai curah hujan yang berbeda-beda. Jumlah stasiun curah hujan di Kabupaten Pangkep sebanyak 3 lokasi, yakni Stasiun Tabo-Tabo, Leang Lonrong, dan Segeri. Untuk melihat kondisi curah hujan di wilayah Kabupaten Pangkep akan digunakan data dari stasiun Tabo-Tabo, dimana memperlihatkan bahwa Hujan tertinggi dalam kurun waktu tahun 2017 terjadi pada bulan Desember dan Nopember, yakni masing-masing sebesar 75 dan 327 mm. Sedangkan jumlah hari hujan terbanyak terjadi pada bulan Januari, yakni sebanyak 31 hari dan terendah pada bulan Agustus dan September dengan tidak ada hari hujan.

Secara umum, Kabupaten Pangkep mempunyai iklim sub tropis dan berdasarkan data yang diperoleh memperlihatkan bahwa suhu udara rata-rata terjadi antara 27-34 derajat celcius. Sedangkan kelembaban udara rata-rata terjadi antara 1,47-12,50%.

Tabel 5. Rata-rata Curah Hujan Setiap Bulan di Stasiun Tabo-Tabo Tahun 2016

No	Bulan	Hujan Maksimum	Jumlah Perbulan	Hari Hujan
1	Januari	44	591	31
2	Februari	24	212	23
3	Maret	47	135	12
4	April	28	180	13
5	Mei	32	158	15
6	Juni	46	323	14
7	Juli	41	118	10
8	Agustus	-	-	-
9	September	-	-	-
10	Oktober	36	60	3
11	Nopember	75	267	15
12	Desember	327	999	20

Sumber : BPS Kabupaten Pangkep Tahun 2017





Gambar 7. Peta Curah Hujan Kecamatan pangkajene

UNIVERSITAS ISLAM NEGERI
ALAUDDIN
M A K A S S A R

c. Topografi dan Kemiringan Lereng

Kondisi topografi merupakan elemen yang sangat mempengaruhi dalam penentuan kesesuaian pemanfaatan lahan atau kemampuan daya dukung lahan. Kondisi topografi yang relatif bervariasi. Pada daerah kawasan pesisir menunjukkan topografi yang relatif datar (kelerengan 0-2%) dengan ketinggian antara 0-25 mdpl, sementara pada daerah non pesisir dengan kelerengan 2-25% dan berada pada ketinggian 25-50 mdpl. Kecamatan Pangkajene tumbuh pada dataran rendah dengan limitasi perkembangan berupa kondisi topografi wilayah yang datar berada pada tempat-tempat yang saat ini merupakan pusat-pusat permukiman.

Morfologi perkembangan fisik ruang kawasan tumbuh pada daerah datar di sepanjang pinggir jalan yang sudah terbentuk dengan limitasi perkembangan berupa lahan pertanian dan kebun campuran serta areal pertambakan.

Kemiringan lereng pada kawasan permukiman perkotaan di Kecamatan Pangkajene terbagi menjadi 3 kategori, yakni 0 – 8%, kemiringan 8 – 15% dan kemiringan 15 – 25%, sehingga hampir keseluruhan kawasan permukiman perkotaan ini tergolong dalam ketinggian 0 – 8%.

Gambar 8. Peta Topografi Kecamatan Pangkajene

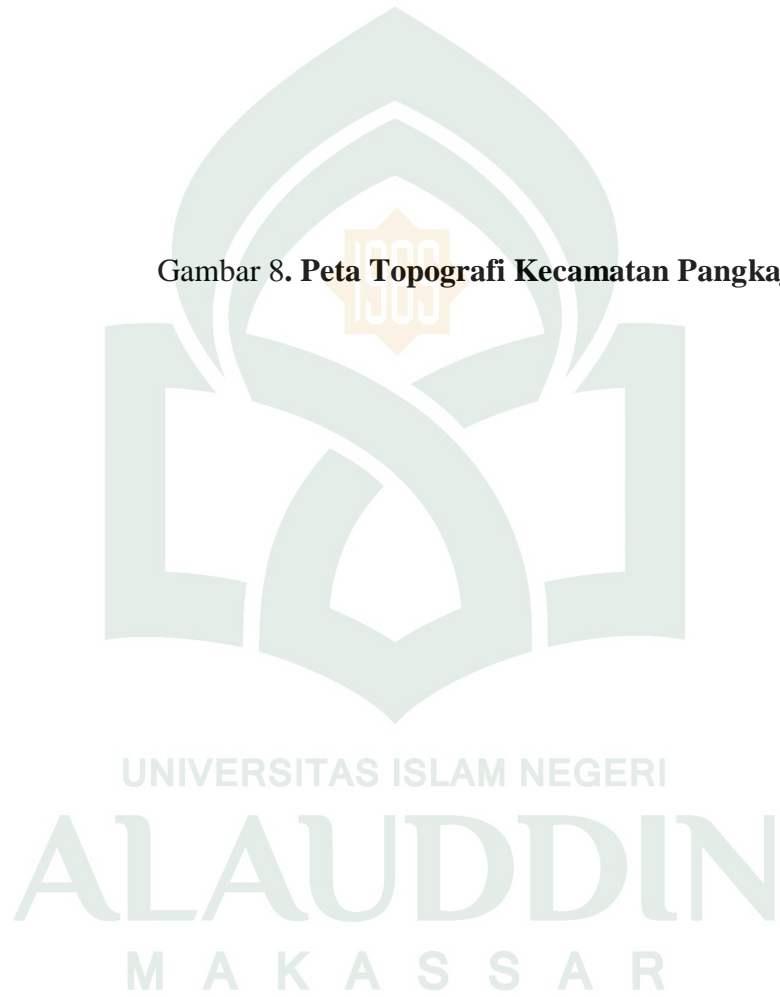

Gambar 9. Peta Kemiringan Lereng Kecamatan Pangkajene

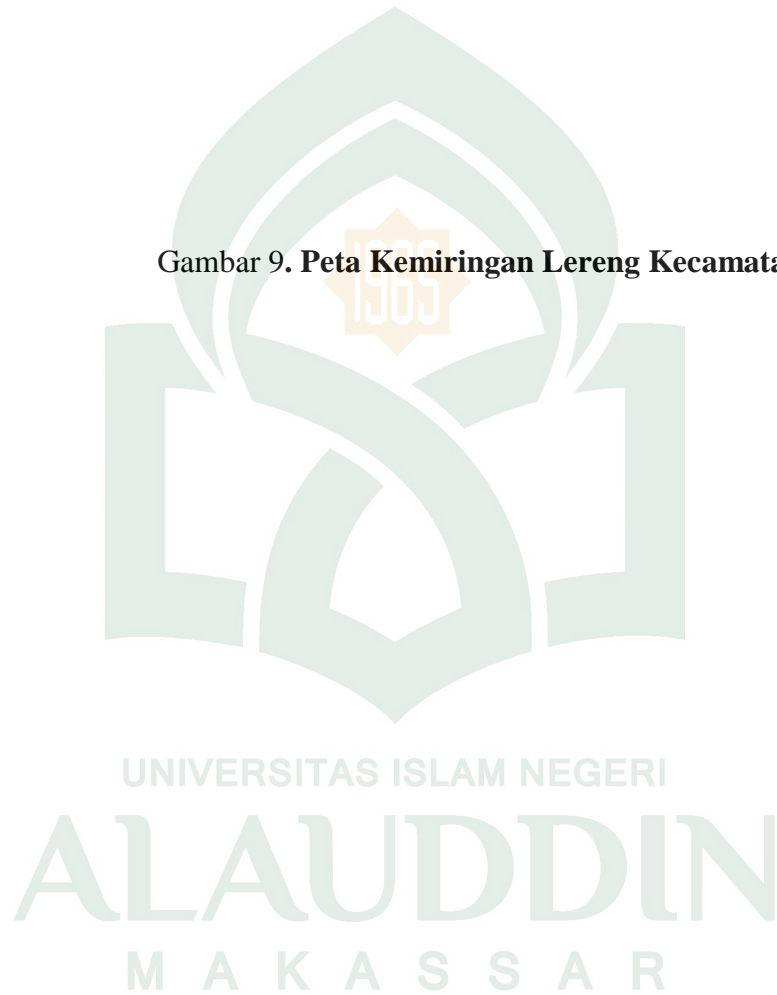

d. Hidrologi

Potensi sumber air yang ada di kawasan perkotaan cukup besar untuk dimanfaatkan sepanjang tahun dan dilestarikan fungsinya. Sumber bahan baku air berasal dari air permukaan berupa air sungai, air tanah dalam melalui sumur bor dan air tanah dangkal dengan sumur gali.

Sumber air permukaan pada kawasan perkotaan berasal dari Sungai Pangkajene. Sungai tersebut mengalir dari arah timur ke barat kota dan akhirnya bermuara di pantai Selat Makassar. Di samping itu juga terdapat beberapa sungai lainnya yang dapat dimanfaatkan sebagai sumber air baku untuk pengelolaan air bersih. Potensi tersebut dapat dimanfaatkan baik sebagai sumber air untuk pertanian maupun sebagai sumber air bersih. Tetapi melihat kondisi saat ini kapasitas atau debit air pada Sungai Pangkajene semakin menurun terutama pada musim kemarau. Permasalahan air baku yang dihadapi saat ini berupa :

- Potensi sumber air baku untuk keperluan air bersih di Kecamatan Pangkajene pada umumnya akan mengalami penurunan kapasitas atau debit air, sehingga perlu dipikirkan sumber air lain sebagai tambahan untuk mengantisipasi kebutuhan penduduk yang semakin meningkat di masa mendatang.
- Berdasarkan kemampuan keuangan pemerintah daerah pada saat ini, maka sulit untuk dapat memanfaatkan sumber-sumber air baku

tersebut dengan kemampuan daerah itu sendiri, sehingga dibutuhkan bantuan dana dari pusat dan dari pihak swasta.

Sementara itu, untuk sumber air dalam, pada wilayah perencanaan juga memiliki potensi yang cukup besar dengan tingkat kedalaman antara 40-80 meter, namun hingga saat ini pemanfaatannya masih kurang dengan pertimbangan biaya ekonomi yang dibutuhkan cukup besar sedangkan untuk sumur gali sudah banyak dimanfaatkan oleh masyarakat khususnya pada masyarakat dengan strata ekonomi keluarga yang tergolong rendah, serta keterbatasan jaringan air bersih yang ada. Sedangkan air tanah dangkal, air tanah dangkal pada umumnya terdapat pada kedalaman 2-5 meter di daerah pesisir dan 5-10 meter pada daerah perbukitan.

Pemanfaatan sumur gali ditinjau dari kondisi fisik airnya (warna dan bau) secara umum sudah memenuhi persyaratan untuk dikonsumsi sebagai air minum tetapi ditinjau dari sifat kimianya masih dibutuhkan penelitian lebih lanjut untuk mengetahui tingkat kandungan airnya yang dapat berpengaruh negatif terhadap kesehatan masyarakat. Guna memenuhi kebutuhan air bersih pada Kecamatan Pangkajene, disamping sumber air bersih berasal dari air tanah dangkal melalui sumur gali, juga dilayani melalui aliran air perpipaan yang dikelola oleh PDAM.

Gambar 10. **Peta Hidrologi Kecamatan Pangkajene**

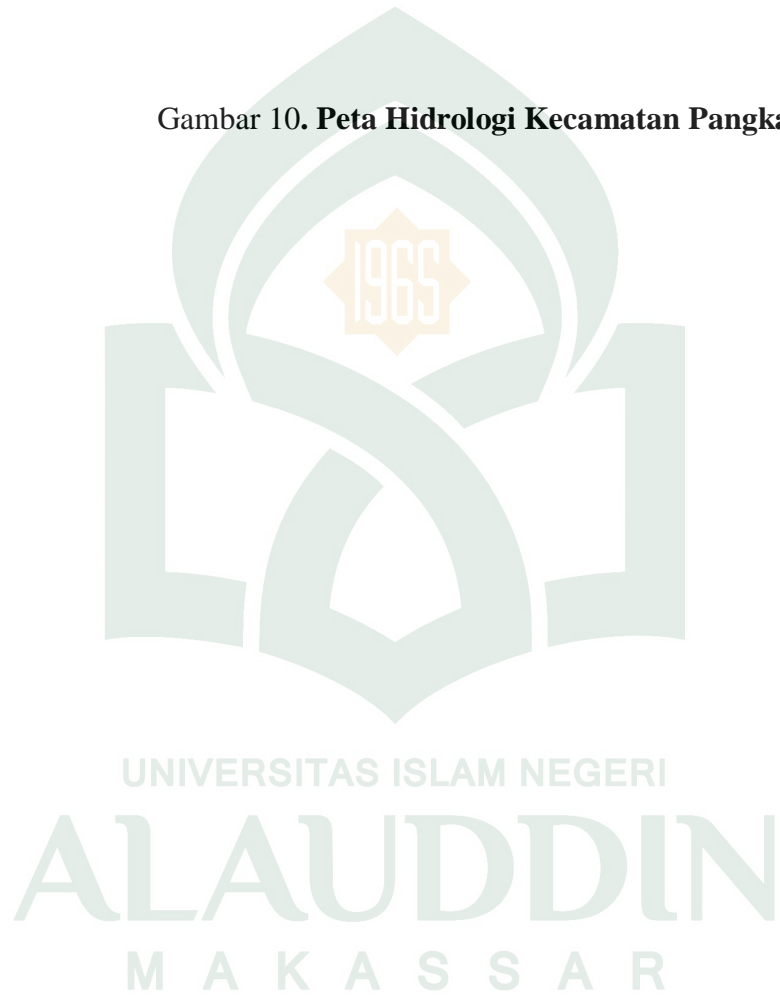

e. Geologi dan Tanah

Struktur geologi batuan di Kecamatan Pangkajene memiliki karakteristik geologi yang kompleks dicirikan oleh adanya jenis satuan batuan yang bervariasi akibat pengaruh struktur geologi. Beberapa jenis batuan yang dapat ditemukan di Kecamatan Pangkajene pada umumnya terdiri atas batuan aluvium dan pantai, formasi tonasa dan lainnya.

Jenis tanah umumnya sama, yaitu jenis tanah, bahan induk podsolik merah, latosol merah kekuningan dan berpasir, dan litosol dengan tekstur tanah kasar sampai halus dengan solum tanah berkisar 20 - 45 cm.



Gambar 11. Peta Geologi Kecamatan Pangkajene

UNIVERSITAS ISLAM NEGERI
ALAUDDIN
M A K A S S A R



Gambar 12. Peta Jenis Tanah Kecamatan Pangkajene

UNIVERSITAS ISLAM NEGERI
ALAUDDIN
M A K A S S A R

f. Aspek Kependudukan

Penduduk merupakan salah satu unsur utama dalam pembentukan suatu wilayah, karakteristik penduduk merupakan faktor yang berpengaruh terhadap pengembangan atau pembangunan suatu wilayah dengan mempertimbangkan pertumbuhan penduduk, komposisi struktur kependudukan serta adat istiadat dan kebiasaan penduduk. Dengan demikian karakteristik penduduk sangat diperlukan dalam penyusunan Rencana Detail Tata Ruang.

Maju dan berkembangnya suatu kawasan atau kota adalah merupakan peran dari orang atau manusia yang ada didalamnya, sebab pada prinsipnya sesungguhnya dengan kemampuan atau skill dari setiap manusia tersebutlah yang mampu mengelola serta melakukan pemanfaatan yang bijak serta mapan bagi daerah tersebut. Untuk melihat aspek kependudukan tersebut, beberapa hal yang perlu diidentifikasi menurut kondisi eksisting yang kemudian akan memberikan gambaran perkembangannya dimasa mendatang.

Pada dasarnya jumlah penduduk di suatu wilayah sangat menjadi factor peningkatan daerah dan menjadi pengerak utama karena Sumber Daya Manusia (SDM) yang bisa mengelola Sumber Daya Alam (SDA) yang ada secara optimal dan maksimal. Jumlah penduduk di Kecamatan Pangkajene tahun 2016 adalah sebanyak 44.835 jiwa dengan jumlah penduduk terbanyak di Kelurahan mappasaile, yakni sebanyak 8.576 jiwa

atau 19,12% dari jumlah total penduduk di Kecamatan Pangkajene. Kemudian disusul pada Kelurahan Tumampua sebanyak 6.803 jiwa atau 15,17%, dan yang terendah adalah Kelurahan Tekolabbua sebanyak 2.515 jiwa atau 5,61%. Untuk lebih jelasnya dapat dilihat pada Tabel 6. dan Tabel 7.

Tabel 6. Jumlah Penduduk Kecamatan Pangkajene Tahun 2016

No	Kelurahan	Jumlah Penduduk (Jiwa)	Persentase (%)
1	Sibatua	2.940	6,56
2	Bonto Perak	5.333	11,90
3	Anrong Appaka	4.981	11,11
4	Takolabbua	2.515	5,61
5	Jagong	3.238	7,22
6	Tumampua	6.803	15,17
7	Padoang Doangan	6.104	13,61
8	Pabundukang	4.345	9,70
9	Mappasaile	8.576	19,12
Jumlah		44.835	100

Sumber : Kecamatan Pangkajene Dalam Angka 2017

Kondisi persebaran penduduk di Kecamatan Pangkajene cenderung terpecah dan berkelompok menurut pola permukiman yang terbentuk baik secara alamiah maupun bentukan pengembang (developer). Permukiman penduduk yang terbentuk secara alamiah cenderung berpola linier mengikuti jalur jalan yang ada saat ini, sehingga distribusi penduduk relatif terpecah secara linier dengan tingkat kepadatan relatif rendah.

Sementara untuk permukiman yang dikembangkan developer relative mengelompok dengan tingkat kepadatan sedang.

Tingkat kepadatan penduduk di Kecamatan Pangkajene tahun 2016 sebesar 946 jiwa/km dengan tingkat kepadatan penduduk tertinggi terdapat di Kelurahan Tumampua yaitu sebanyak 5.576 jiwa/km, kemudian Kelurahan Padoang Doangan sebanyak 2.920 jiwa/km dan tingkat kepadatan terendah terdapat di Kelurahan Sibatua sebanyak 298 jiwa/km. Untuk lebih jelasnya mengenai distribusi dan kepadatan penduduk di kawasan perencanaan dapat dilihat pada table 4.5.

Tabel 7. Distribusi Penduduk di Kecamatan Pangkajene Tahun 2016

No	Kelurahan	Jumlah Penduduk (Jiwa)	Luas (Km)	Kepadatan Penduduk (Jwa/Km)
1	Sibatua	2.940	9,86	298
2	Bonto Perak	5.333	9,10	586
3	Anrong Appaka	4.981	7,19	692
4	Takolabbua	2.515	8,32	302,28
5	Jagong	3.238	1,32	2.453
6	Tumampua	6.803	1,22	5.576
7	Padoang Doangan	6.104	2,09	2.920
8	Pabundukang	4.345	3,76	1.156
9	Mappasaile	8.576	4,53	1.893
Jumlah		44.835	47,39	946

Sumber : Kecamatan Pangkajene Dalam Angka 2017

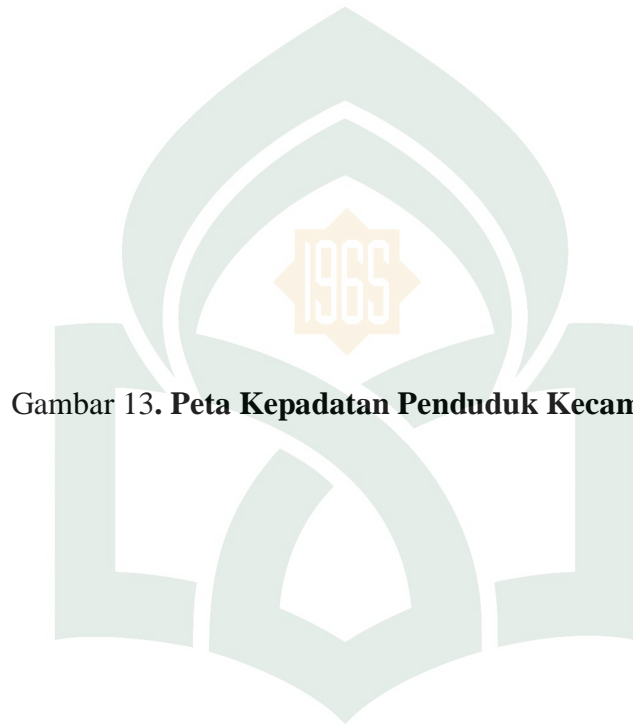

Gambar 13. Peta **Kepadatan Penduduk Kecamatan Pangkajene**

UNIVERSITAS ISLAM NEGERI
ALAUDDIN
M A K A S S A R

B. Kawasan Permukiman Perkotaan di Kecamatan Pangkajene

Kawasan permukiman yang ada pada Kecamatan Pangkajene merupakan kawasan permukiman perkotaan karena Kecamatan Pangkajene merupakan ibu kota Kabupaten Pangkajene dan Kepulauan sehingga menjadikannya sebagai kawasan perkotaan. Memiliki tatanan kawasan permukiman perkotaan yang terdiri dari sumber daya buatan seperti perumahan, fasilitas sosial, fasilitas umum, prasarana dan sarana perkotaan seperti jalan, drainase, prasarana limbah cair maupun padat dan gas diarahkan pembangunannya tetap menjaga interkoneksi tersebut di atas.

Bangunan-bangunan permukiman di tengah kawasan perkotaan Kota Pangkajene diarahkan berorientasi vertikal dengan mengendalikan pembangunan fisik kawasan secara horisontal. Demikian pula halnya dengan kawasan perkotaan ibukota kecamatan agar dapat menyediakan ruang terbuka hijau minimal 30% dari luas wilayah kotanya.

1. Penggunaan Lahan Kecamatan Pangkajene Tahun 2012

Pada tahun 2012 penggunaan lahan yang ada pada kecamatan pangkajene terbagi menjadi 23 jenis. Dapat dilihat pada tabel 8.

Tabel 8. Luas Penggunaan Lahan Kecamatan Pangkajene Tahun 2012

No	Penggunaan Lahan	Luas (Ha)
1	Belukar	64,93
2	Karst	8,96
3	Irigasi	1,14
4	Jalan	22,83
5	Kesehatan	3,90
6	Lapangan	4,76

No	Penggunaan Lahan	Luas (Ha)
7	Mangrove	41,17
8	Olahraga	4,12
9	Pekuburan	1,78
10	Pendidikan	8,98
11	Perdagangan	13,45
12	Pergudangan	1,22
13	Peribadatan	3,78
14	Perkantoran	14,69
15	Permukiman	341,59
16	Peternakan	0,80
17	Rawa	0,11
18	RTH	2,46
19	Sawah	1.255,92
20	Sungai	193,10
21	Tambak	2.749,11
22	Terminal	0,16
23	Tugu	0,03
Total		4.739

Sumber : Kecamatan Pangkajene Dalam Angka 2012 dan Hasil Olahahan Pada GIS

Pada tabel 8. dapat dilihat bahwa di Kawasan terbesar pada kawasan perkotaan kecamatan pangkajene pada tahun 2012 adalah Tambak dengan luas wilayah 2.479 Ha sedangkan kawasan Permukiman hanya seluas 324,48 Ha.

2. Penggunaan Lahan Kecamatan Pangkajene Tahun 2017

Penggunaan lahan di kecamatan pangkajene pada tahun 2017 terbagi menjadi 21 jenis. Dapat dilihat pada tabel 9.

Tabel 9. Luas Penggunaan Lahan Kecamatan Pangkajene 2017

No	Penggunaan Lahan	Luas (Ha)
1	Embung	0,17
2	Hutan	16,20
3	Karst	8,48

No	Penggunaan Lahan	Luas (Ha)
4	Irigasi	0,53
5	Jalan	45,48
6	Kesehatan	3,66
7	Mangrove	2,33
8	Olahraga	6,42
9	Pendidikan	17,97
10	Perdagangan dan Jasa	27,57
11	Pergudangan	2,00
12	Peribadatan	6,89
13	Perkantoran	5,92
14	Permakaman	0,55
15	Permukiman	400,72
16	Ruang Terbuka Hijau	9,96
17	Sawah	1.215,26
18	Semak Belukar	8,00
19	Sungai	194,78
20	Tambak	2.765,78
21	Terminal	0,39
Total		4.739

Sumber : Kecamatan Pangkajene Dalam Angka 2017 dan Hasil Olahan Pada GIS

Pada tabel 9. dapat dilihat bahwa di Kawasan terbesar pada kawasan perkotaan kecamatan pangkajene pada tahun 2017 adalah Tambak dengan luas wilayah 2.496 Ha sedangkan kawasan Permukiman hanya seluas 400,58 Ha.

3. Pola Ruang Rencana Detail Tata Ruang (RDTR) Kawasan Perkotaan kabupaten Pangkajene dan Kepulauan Tahun 2013-2033

Berdasarkan dokumen Rencana Detail Tata Ruang (RDTR) kawasan perkotaan dalam rencana pola ruang maka penggunaan lahan yang ada terbagi menjadi 25 jenis. Dapat dilihat pada tabel 10.

Tabel 10. Luas Rencana Pola Ruang Kawasan Perkotaan Kecamatan Pangkajene Tahun 2013-2033

No	Penggunaan Lahan	Luas (Ha)	Luas (M ²)
1	Daerah resapan air	0,76	7.626,81
2	Industri	44,66	446.559,98
3	Irigasi	0,67	6.678,41
4	Jalan	148,89	1.488.912,38
5	Karst	8,95	89.534,50
6	Kawasan Sekitar Waduk	24,44	244.380,89
7	Kesehatan	18,50	184.966,04
8	Mangrove	2,71	27.115,58
9	Olahraga	12,56	125.552,08
10	Pariwisata	1,64	16.433,79
11	Pendidikan	23,78	237.766,66
12	Peribadatan	5,09	50.857,92
13	Perkantoran	33,16	331.594,83
14	Permukiman	1.251,38	12.513.765,34
15	Rawa	0,00	25,99
16	RTH	9,67	96.687,30
17	SPBU	12,49	124.939,35
18	Sawah	200,60	2.006.048,98
19	Sempadan pantai	69,19	691.867,27
20	Sempadan Sungai	51,99	519.894,48
21	Taman	24,88	248.773,91
22	Tambak	2.610,92	26.109.220,20
23	Terminal	0,11	1.096,27
24	Tugu	0,03	286,88
25	Sungai	181,94	1.819.374,16
Jumlah		4.739	47.390.000,00

Sumber : Rencana Detail Tata Ruang Kota Pangkajene Tahun 2013-2033

Pada tabel 10. dapat dilihat bahwa di Kawasan terbesar pada RDTR kawasan perkotaan kecamatan pangkajene adalah kawasan Tambak dengan luas wilayah 2,610.92 Ha sedangkan kawasan Permukiman seluas 1,251.38 Ha.

Gambar 14. **Peta Penggunaan Lahan Kecamatan Pangkajene Tahun**

2012

UNIVERSITAS ISLAM NEGERI
ALAUDDIN
M A K A S S A R

Gambar 15. **Peta Penggunaan Lahan Kecamatan Pangkajene Tahun**

2017

UNIVERSITAS ISLAM NEGERI
ALAUDDIN
M A K A S S A R

**Gambar 16. Peta Rencana Pola Ruang Rencana Detail Tata Ruang Kawasan
Perkotaan Kabupaten Pangkajene dan Kepulauan**



UNIVERSITAS ISLAM NEGERI
ALAUDDIN
M A K A S S A R

C. Analisis

1. Perkembangan permukiman berdasarkan hasil pemetaan dengan pendekatan ArcGIS di Kecamatan Pangkajene

Pada proses analisis ini guna untuk mengetahui pengembangan permukiman berdasarkan hasil pemetaan menggunakan pendekatan ArcGIS dengan sistem analisis Overlay yang menggabungkan data penggunaan lahan pada tahun 2012 dengan data penggunaan lahan Tahun Akhir yakni Tahun 2017.

Tabel 11. Perubahan Lahan Kecamatan Pangkajene 2012-2017

No	Penggunaan Lahan 2012	Penggunaan Lahan 2017	Luas (M2)	Jumlah (M2)
1	Belukar	Embung	1663.9	649315.49
		Hutan	105546.13	
		Irigasi	26.23	
		Jalan	13123.18	
		Mangrove	19722.01	
		Pendidikan	9897.21	
		Perdagangan dan Jasa	1050.66	
		Peribadatan	397.2	
		Permukiman	369872.15	
		Ruang Terbuka Hijau	2966.7	
		Sawah	39438.97	
		Semak Belukar	61392.48	
		Sungai	16171.44	
		Tambak	8047.23	
2	Hutan Karst	Hutan Karst	84752.87	89566.33
		Jalan	106.89	
		Permukiman	4706.57	
3	Irigasi	Irigasi	5191	11439.35
		Jalan	481.33	
		Pendidikan	175.19	
		Perdagangan dan Jasa	248.51	
		Pergudangan	3.43	

No	Penggunaan Lahan 2012	Penggunaan Lahan 2017	Luas (M2)	Jumlah (M2)
		Permukiman	2908.11	
		Ruang Terbuka Hijau	280.29	
		Sawah	2151.49	
4	Jalan	Jalan	228297.09	228297.09
5	Kesehatan	Jalan	264.44	
		Kesehatan	33775.66	
		Peribadatan	768.01	
		Perkantoran	2441.38	
		Permukiman	1785.48	39034.97
6	Lapangan	Jalan	2510.07	
		Kesehatan	23992.01	
		Peribadatan	6233.07	
		Perkantoran	8066.8	
		Permukiman	6759.39	47561.34
7	Mangrove	Jalan	9232.92	
		Sungai	213406.99	
		Tambak	189089.06	411728.97
8	Olahraga	Jalan	679.85	
		Olahraga	40174.15	
		Permukiman	332.21	41186.21
9	Pekuburan	Jalan	217.53	
		Permakaman	4307.4	
		Permukiman	4330.21	
		Ruang Terbuka Hijau	5518.52	
		Sawah	2370.28	
		Semak Belukar	1048.45	17792.39
10	Pendidikan	Jalan	1400.79	
		Pendidikan	76217.97	
		Perdagangan dan Jasa	6.77	
		Peribadatan	386.24	
		Perkantoran	172	
		Permukiman	10005.59	
		Ruang Terbuka Hijau	31.74	
		Sawah	903.26	
		Tambak	715.16	89839.52
11	Perdagangan	Jalan	2023.18	
		Pendidikan	587.82	
		Perdagangan dan Jasa	116682.28	134486.4

No	Penggunaan Lahan 2012	Penggunaan Lahan 2017	Luas (M2)	Jumlah (M2)
		Peribadatan	214.07	
		Perkantoran	307.56	
		Permukiman	14338.91	
		Sawah	332.58	
12	Pergudangan	Perdagangan dan Jasa	1520.48	12184.57
		Pergudangan	2621.57	
		Permukiman	2979.78	
		Sawah	5062.74	
13	Peribadatan	Jalan	824.9	37815.09
		Pendidikan	277.38	
		Perdagangan dan Jasa	9.05	
		Peribadatan	32799.68	
		Permukiman	3160.76	
		Sawah	182.14	
		Tambak	561.18	
14	Perkantoran	Jalan	3955.41	146854.66
		Kesehatan	18.06	
		Pendidikan	17507.07	
		Perdagangan dan Jasa	2355.19	
		Peribadatan	477.98	
		Perkantoran	26640.06	
		Permukiman	93172.54	
		Ruang Terbuka Hijau	2204.79	
		Sawah	40.31	
		Semak Belukar	325.97	
		Tambak	157.28	
15	Permukiman	Hutan	53640.77	3415908.27
		Jalan	119848.58	
		Kesehatan	2066.47	
		Mangrove	724.57	
		Pendidikan	67260.25	
		Perdagangan dan Jasa	141642.43	
		Pergudangan	13881.92	
		Peribadatan	22504.03	
		Perkantoran	28421.47	
		Permakaman	161.73	
		Permukiman	2617898.78	
		Ruang Terbuka Hijau	20066.82	

No	Penggunaan Lahan 2012	Penggunaan Lahan 2017	Luas (M2)	Jumlah (M2)
		Sawah	221216.33	
		Semak Belukar	2842.48	
		Sungai	13721.47	
		Tambak	87510.29	
		Terminal	2499.88	
16	Peternakan	Jalan	154.35	8019.67
		Permukiman	7660.47	
		Sawah	204.85	
17	Rawa	Permukiman	1068.88	1068.88
18	RTH	Jalan	3996.47	24607.26
		Kesehatan	529.8	
		Perdagangan dan Jasa	239.73	
		Perkantoran	804.9	
		Permukiman	6027.94	
		Ruang Terbuka Hijau	7456.03	
		Sawah	365.08	
		Semak Belukar	5009.93	
		Sungai	177.38	
19	Sawah	Hutan	991.15	12559235.98
		Irigasi	47.72	
		Jalan	38768.68	
		Kesehatan	15.29	
		Pendidikan	6896.16	
		Perdagangan dan Jasa	6580.6	
		Pergudangan	3469.1	
		Peribadatan	2909.66	
		Perkantoran	147.17	
		Permakaman	990.22	
		Permukiman	719899.56	
		Ruang Terbuka Hijau	14152.42	
		Sawah	11483530.05	
		Semak Belukar	5806.94	
		Sungai	5.56	
		Tambak	275025.7	
20	Sungai	Hutan	1840.27	1931034.52
		Jalan	3173.53	
		Kesehatan	205.97	
		Mangrove	2775.28	

No	Penggunaan Lahan 2012	Penggunaan Lahan 2017	Luas (M2)	Jumlah (M2)
		Perdagangan dan Jasa	73.65	
		Pergudangan	62.45	
		Peribadatan	0.55	
		Perkantoran	252.1	
		Permukiman	36935.72	
		Ruang Terbuka Hijau	3761.81	
		Sawah	8916.57	
		Semak Belukar	1437.57	
		Sungai	1638820.74	
		Tambak	232778.31	
21	Tambak	Jalan	25517.94	
		Mangrove	50.29	
		Pendidikan	845.05	
		Perdagangan dan Jasa	4996.71	
		Peribadatan	2224.94	
		Permukiman	102021.91	
		Ruang Terbuka Hijau	36354.92	
		Sawah	387879.64	
		Semak Belukar	2148.77	
		Sungai	65212.12	
		Tambak	26863880.39	
22	Terminal	Jalan	236.88	1603.48
		Terminal	1366.6	
23	Tugu	Perdagangan dan Jasa	286.88	286.88
Jumlah			47.390.000	47.390.000

Sumber : Hasil Olahan Pada GIS (Overlay) penggunaan lahan 2012-2017

Dapat dilihat pada tabel diatas bahwa, penggunaan lahan Kawasan Perkotaan di Kabupaten Pangkajene dan Kepulauan Tahun 2012 dan penggunaan lahan Kawasan Perkotaan di Kabupaten Pangkajene dan Kepulauan Tahun 2017 terjadi peningkatan kawasan permukiman yang dimana pada tahun 2012 luas kawasan permukiman yaitu 3.415.908,27 m² (341,59 Ha) sedangkan pada tahun 2017 luas kawasan permukiman menjadi

4.007.172,37 m² (400,72 Ha), dapat di lihat bahwa dalam kurun waktu 5 (Lima) tahun terjadi peningkatan sebesar 591.264,110 m² (59,13 Ha).



Gambar 17. **Peta Analisis Permukiman Tahun 2012-2017**

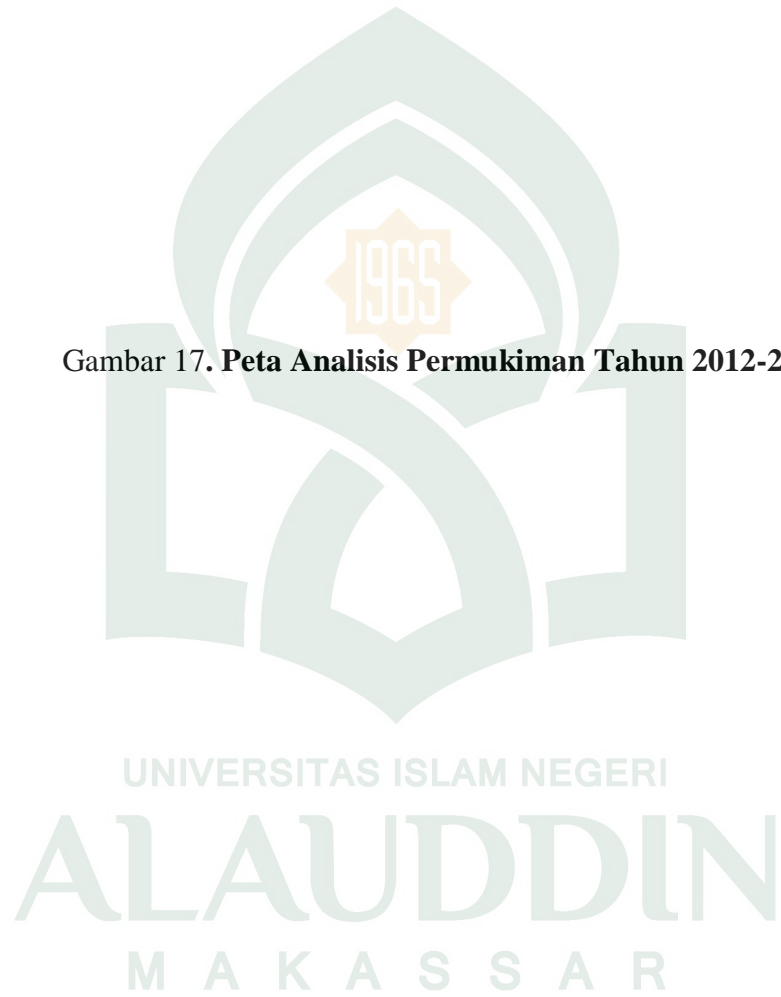

2. Besar tingkat kesesuaian lahan permukiman pada Kecamatan Pangkajene berdasarkan RDTR Kawasan Perkotaan Kabupaten Pangkajene Dan Kepulauan

Untuk mengetahui tingkat kesesuaian lahan permukiman pada kawasan perkotaan di Kabupaten Pangkajene dan Kepulauan berdasarkan RDTR diolah pada analisis Overlay yang merupakan proses menggabungkan antar penggunaan lahan Kecamatan Pangkajene tahun 2017 dan pola ruang Rencana Detail Tata Ruang (RDTR) Kawasan Perkotaan Kabupaten Pangkajene dan Kepulauan. Untuk lebih jelasnya dapat dilihat pada tabel dibawah ini :

Tabel 12. Hasil Yang Sesuai Antara Kesesuaian Lahan Kawasan Perkotaan Kabupaten Pangkajene dan Kepulauan/Penggunaan Lahan Tahun 2017

No	Kesesuaian Lahan	Luas Ha
1	Irigasi	0,17
2	Jalan	31,19
3	Karst	8,48
4	Kesehatan	3,26
5	Olahraga	5,62
6	Pendidikan	8,19
7	Peribadatan	2,86
8	Perkantoran	3,17
9	Permukiman	314,01
10	Ruang Terbuka Hijau	0,56
11	Sawah	168,35
12	Sungai	181,94
13	Tambak	2.458,76
14	Terminal	0,09
Jumlah		3.186,65

Sumber : Hasil Analisis Olahan Pada GIS (Overlay) Kesesuaian Lahan Perkotaan Permukiman Kab. Pangkajene dan Kepulauan Tahun 2017

Tabel 13. Hasil Yang Tidak Sesuai Antara Kesesuaian Lahan Kawasan Perkotaan Kabupaten Pangkajene dan Kepulauan Tahun 2017

No	RDTR Kawasan Perkotaan	Penggunaan Lahan 2017	Luas M ²	Jumlah (M ²)	Permukiman (M ²)
1	Daerah Resapan Air	Perdagangan dan Jasa	133.63	7,626.81	783.72
		Permukiman	783.72		
		Tambak	6,709.46		
2	Industri	Permukiman	10,990.91	446,599.98	10,990.91
		Tambak	340,615.59		
		Sawah	94,993.48		
3	Irigasi	Jalan	159.54	4,939.00	1,339.24
		Kesehatan	201.79		
		Pergudangan	3.43		
		Perkantoran	131.09		
		Permukiman	1,339.24		
		Ruang Terbuka Hijau	234.35		
		Sawah	2,622.16		
		Semak Belukar	247.40		
4	Jaringan Jalan	Hutan	3,652.08	1,176,981.77	325,610.62
		Irigasi	52.19		
		Kesehatan	1,485.24		
		Mangrove	3,436.97		
		Olahraga	2,585.08		
		Pendidikan	8,888.34		
		Perdagangan dan Jasa	20,798.95		
		Pergudangan	2.09		
		Peribadatan	5,484.05		
		Perkantoran	4,899.58		
		Permukiman	325,610.62		
		Ruang Terbuka Hijau	6,499.52		
		Sawah	586,196.43		
		Semak Belukar	2,168.27		
		Sungai	4,475.06		
		Tambak	200,309.51		
Terminal	437.79				
5	Karst	Irigasi	37.48	4,781.63	4,697.65
		Jalan	46.50		
		Permukiman	4,697.65		

No	RDTR Kawasan Perkotaan	Penggunaan Lahan 2017	Luas M ²	Jumlah (M ²)	Permukiman (M ²)
6	Kawasan Sekitar Waduk	Jalan	203.65	244,380.89	175.08
		Permukiman	175.08		
		Sawah	2,399.32		
		Tambak	241,602.84		
7	Kesehatan	Jalan	297.66	152,367.77	25,334.77
		Peribadatan	768.01		
		Perkantoran	2,440.63		
		Permukiman	25,334.77		
		Sawah	123,526.70		
8	Mangrove	Sungai	5,105.03	27,115.58	-
		Tambak	22,010.55		
9	Olahraga	Jalan	2,273.09	69,324.21	4,900.57
		Peribadatan	6,223.95		
		Permukiman	4,900.57		
		Ruang Terbuka Hijau	6,717.60		
		Sawah	49,209.00		
10	Pariwisata	Jalan	208.73	16,433.79	12,705.47
		Perdagangan dan Jasa	2,200.36		
		Permukiman	12,705.47		
		Tambak	1,319.23		
11	Pendidikan	Jalan	3,554.96	155,862.87	78,386.58
		Perdagangan dan Jasa	6.77		
		Peribadatan	386.24		
		Perkantoran	170.05		
		Permukiman	78,386.58		
		Ruang Terbuka Hijau	30.59		
		Sawah	72,612.52		
		Tambak	715.16		
12	Peribadatan	Jalan	604.21	22,239.11	4,054.57
		Pendidikan	277.38		
		Perdagangan dan Jasa	9.05		
		Permukiman	4,054.57		
		Sawah	16,809.75		
		Tambak	484.15		
13	Perkantoran	Jalan	2,808.48	299,918.08	88,610.39
		Kesehatan	16.02		
		Pendidikan	17,102.89		
		Perdagangan dan Jasa	3,232.58		

No	RDTR Kawasan Perkotaan	Penggunaan Lahan 2017	Luas M ²	Jumlah (M ²)	Permukiman (M ²)
		Peribadatan	383.56		
		Permukiman	88,610.39		
		Sawah	187,280.90		
		Semak Belukar	325.97		
		Tambak	157.29		
14	Permukiman	Irigasi	1,270.01	9,373,698.13	
		Jalan	88,862.66		
		Pendidikan	69,601.16		
		Pergudangan	20,032.95		
		Peribadatan	21,848.96		
		Perkantoran	18,014.93		
		Ruang Terbuka Hijau	60,271.87		
		Sawah	7,611,481.65		
		Tambak	1,308,619.43		
		Terminal	2,499.90		
		Hutan	55,228.91		
		Semak Belukar	41,284.84		
		Perdagangan dan Jasa	63,480.01		
		Embung	1,087.49		
		Mangrove	6,432.38		
		Sungai	1,100.99		
		Kesehatan	1,853.29		
		Permakaman	726.70		
15	Rawa	Permukiman	25.99	25.99	25.99
16	RTH	Irigasi	1,887.09	91,109.05	9,288.89
		Jalan	2,293.14		
		Perdagangan dan Jasa	286.90		
		Permukiman	9,288.89		
		Sawah	59,175.03		
		Tambak	13,060.30		
		Permakaman	4,307.40		
		Semak Belukar	810.30		
17	SPBU	Jalan	312.55	124,939.35	13,190.13
		Perdagangan dan Jasa	122.31		
		Permukiman	13,190.13		
		Sawah	111,314.36		
18	Sawah	Hutan	86,775.06	322,548.23	90,212.04
		Irigasi	278.77		

No	RDTR Kawasan Perkotaan	Penggunaan Lahan 2017	Luas M ²	Jumlah (M ²)	Permukiman (M ²)
		Jalan	6,698.70		
		Mangrove	2,154.70		
		Pendidikan	240.85		
		Perdagangan dan Jasa	98,649.68		
		Peribadatan	4,628.61		
		Perkantoran	22.38		
		Permakaman	425.25		
		Permukiman	90,212.04		
		Ruang Terbuka Hijau	1,071.00		
		Semak Belukar	18,160.60		
		Sungai	55.46		
		Tambak	13,175.13		
19	Sempadan pantai	Jalan	11,595.38	691,867.27	-
		Sungai	13,152.67		
		Tambak	667,119.22		
20	Sempadan Sungai	Embung	576.41	519,894.48	175,248.11
		Hutan	16,362.27		
		Jalan	9,637.19		
		Kesehatan	175.67		
		Mangrove	11,239.47		
		Pendidikan	670.55		
		Perdagangan dan Jasa	334.06		
		Peribadatan	328.82		
		Perkantoran	1,026.43		
		Permukiman	175,248.11		
		Ruang Terbuka Hijau	6,110.47		
		Sawah	1,491.40		
		Semak Belukar	411.56		
		Sungai	69,215.60		
		Tambak	227,066.47		
21	Taman	Jalan	2,145.35	248,773.91	11,834.47
		Kesehatan	280.97		
		Olahraga	5,353.21		
		Peribadatan	0.87		
		Perkantoran	804.80		
		Permukiman	11,834.47		
		Sawah	196,190.00		
		Semak Belukar	5,009.93		

No	RDTR Kawasan Perkotaan	Penggunaan Lahan 2017	Luas M ²	Jumlah (M ²)	Permukiman (M ²)
		Tambak	27,154.31		
22	Tambak	Jalan	11,014.13	1,521,574.24	95,867.72
		Mangrove	8.63		
		Pendidikan	979.14		
		Peribadatan	243.55		
		Permukiman	95,867.72		
		Ruang Terbuka Hijau	13,039.78		
		Sawah	1,353,790.84		
		Semak Belukar	11,593.72		
		Sungai	35,036.73		
23	Yerminal	Jalan	167.48	167.48	-
24	Tugu	Perdagangan dan Jasa	286.88	286.88	-
Jumlah			15,523,456.50		953,256.92

Sumber : Hasil Analisis Olahan Pada GIS (Overlay) Kesesuaian Lahan Perkotaan Permukiman Kab. Pangkajene dan Kepulauan Tahun 2017

Dapat dilihat pada tabel 12 dan tabel 13, hasil analisis overlay antara penggunaan lahan tahun 2017 dengan rencana pola ruang Rencana Detail Tata Ruang (RDTR) Kawasan Perkotaan Kabupaten Pangkajene dan Kepulauan terdapat hasil kawassan Permukiman yang sesuai 3.140.067,21 m² (314,01 Ha) sedangkan yang tidak sesuai 953.256,92 m² (95.33 Ha).

Gambar 18. Peta Kesesuaian Lahan

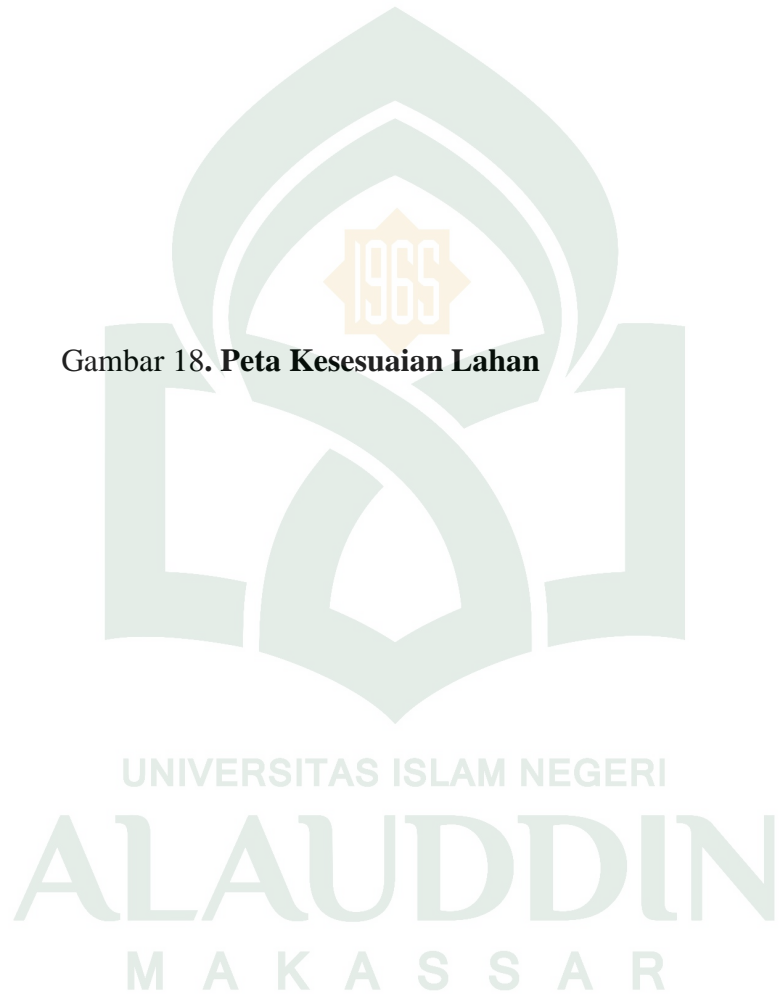

D. Tinjauan Islam

Permukiman dapat diartikan sebagai perumahan atau kumpulan rumah dengan segala unsur serta kegiatan yang berkaitan dengan perumahan dan permukiman.

Rumah membutuhkan kenyamanan, sekaligus merupakan tempat pengasingan, keamanan, dan keselamatan. Rumah bagi sebuah masyarakat mewakili seluruh identitasnya dan identitas dari kultur mereka. Adapun ayat yang terkait dengan penelitian ini salah satunya ada dalam Q.S Shaad(38) : 27, yang berbunyi :

وَمَا خَلَقْنَا السَّمَاءَ وَالْأَرْضَ وَمَا بَيْنَهُمَا بَطْلًا ۚ ذَٰلِكَ ظَنُّ الَّذِينَ كَفَرُوا ۖ فَوَيْلٌ لِلَّذِينَ
كَفَرُوا مِنَ النَّارِ ﴿٢٧﴾

Terjemahannya :

“Dan Kami tidak menciptakan langit dan bumi dan apa yang ada antara keduanya tanpa hikmah. yang demikian itu adalah anggapan orang-orang kafir, Maka celakalah orang-orang kafir itu karena mereka akan masuk neraka.”
(Kementrian Agama RI, 2012)

Allah swt menjelaskan bahwa dia menjadikan langit, bumi dan makhluk apa saja yang berada diantaranya tidak sia-sia. Langit dengan segala bintang yang menghiasi, matahari yang memancarkan sinarnya di waktu siang, dan bulan yang menampilkan bentuknya yang berubah-ubah dari malam kemalam serta bumi tempat tinggal manusia, baik yang tampak dipermukaannya maupun yang tersimpan didalamnya, sangat besar artinya bagi kehidupan manusia. Kesemuanya itu diciptakan Allah atas kekuasaan dan kehendaknya sebagai rahmat yang tak ternilai harganya.

Allah memberikan pertanyaan pada manusia. Apakah sama orang yang beriman dan beramal saleh dengan orang yang berbuat kerusakan di muka bumi dan juga apakah sama antara orang yang bertakwa dengan orang yang berbuat maksiat? Allah swt menjelaskan bahwa diantara kebijakan Allah ialah tidak akan menganggap sama para hambanya yang melakukan kebaikan dengan orang-orang yang terjerumus di lembah kenistaan. Allah swt menjelaskan bahwa tidak patutlah bagi zat Nya dengan segala keagungan Nya, menganggap sama antara hamba-hambanya yang beriman dan melakukan kebaikan dengan orang-orang yang mengingkari keesaannya lagi memperturutkan hawa nafsu.

Perumahan dan permukiman merupakan bagian dari alam. Alam merupakan karunia Allah yang harus kita jaga kelestariannya. Kita harus bisa menjaga kelestarian alam agar dapat dinikmati oleh generasi masa depan. Mengeksploitasi alam secara berlebihan dapat menyebabkan rusaknya alam. Sebagai seorang muslim, kita harus menghindari tindakan itu untuk tetap menjaga kelestarian alam yang merupakan karunia Allah swt.

Imam Ibnu Katsir menjelaskan bahwa "Allah telah memberitahukan bahwa sesungguhnya Allah telah menjadikan Muhammad sebagai rahmat untuk seluruh alam. Yakni Allah telah mengutusnyanya untuk menjadi rahmat bagi mereka semuanya. Maka barang siapa menerima rahmat ini dan mensyukuri nikmat ini, pasti dia akan berbahagia di dunia dan di akhirat. Tetapi barangsiapa menolak rahmat ini dan menentangnya, pasti dia akan merugi di dunia dan di akhirat", rahmat ini meliputi seluruhnya. Termasuk alam ini, maka islam mengajarkan

untuk mencintai alam dan menjaganya, serta melarang berbuat berbagai kerusakan di muka bumi. Maka dari itu Allah swt menciptakan manusia sebagai khalifah di muka bumi dan itu semua adalah bentuk dalam rangka beribadah kepada Allah swt.



BAB V

PENUTUP

A. Kesimpulan

Dari hasil penelitian yang telah dilakukan, penulis dapat menemukan jawaban dari pertanyaan penelitian yang dituliskan sebelumnya. Penulis menarik kesimpulan dari hasil penelitian yaitu:

1. Luas kawasan permukiman pada tahun 2012 yaitu 3.415.908,27 m² (341,59 Ha) sedangkan luas kawasan permukiman tahun 2017 yaitu 4.007.172,37 m² (400,72 Ha), dapat di lihat bahwa dalam kurun waktu 5 (Lima) tahun terjadi peningkatan sebesar 591.264,110 m² (59,13 Ha).
2. Tingkat kesesuaian lahan kawasan permukiman pada kecamatan Pangkajene berdasarkan hasil overlay penggunaan lahan dan rencana pola ruang kawasan perkotaan kabupaten pangkep. Kawasan permukiman yang sesuai yaitu 3.140.067,21 m² (314,01 Ha) dari 31.866.543,50 m² (3.186,65 Ha) penggunaan lahan kecamatan Pangkajene yang sesuai sedangkan kawasan permukiman yang tidak sesuai yaitu 953.256,92 m² (95,33 Ha) dari 15.523.456,50 m² (4.552,35 Ha) penggunaan lahan kecamatan Pangkajene yang tidak sesuai.
3. Berdasarkan hasil penelitian dari beberapa analisis yang digunakan bahwa telah terdapat banyak penyimpangan yang terjadi di pusat kota (daerah padat) seperti perubahan alih fungsi lahan dan pemanfaatan aktivitas pada sempadan pantai.

B. Saran

Adapun saran-saran yang dapat dikemukakan pada penelitian ini yaitu:

1. Pemanfaatan lahan yang ada di kecamatan pangkajene sebaiknya di sesuaikan dengan rencana Detail Tata Runag (RDTR) Kawasan Perkotaan Kabupaten Pangkajene Dan Kepulauan agar terjadi keselarasan pembangunan.
2. Pemerintah Kabupaten Pangkajene dan Kepulauan meginformasikan bentuk perencanaan pembangunan yang ada kepada masyarakat agar perubahan penggunaan lahan yang di lakukan masyarakat selaras dengan perencanaan yang di lakukan oleh pemerintah
3. Saran untuk peneliti selanjutnya agar bias melakukan penelitian yang lebih mendalam mengenai perubahan lahan. Dengan seperti itu maka kajian akan lahan akan semakin banyak dilakukan dan diharapkan bias memperbaiki pemanfaatan sumberdaya lahan yang ada.

DAFTAR PUSTAKA

- Adisasmita, R. 2005. *Dasar-Dasar Ekonomi Wilayah*. Penerbit Graha Ilmu. Yogyakarta
- Badan Standardisasi Nasional. “SNI 03-6981-2004 *tentang Tata cara perencanaan lingkungan perumahan sederhana tidak bersusun di daerah perkotaan*. Jakarta: 2004.
- Badan Standarisasi Nasional. “SNI 03-1733-2004 *tentang Tata Cara Perencanaan Lingkungan Perumahan di Perkotaan*. Jakarta: 2004.
- Blaang, C. Djemabut. 1986. *Perumahan dan Pemukiman*. Gajah Mada University Press, Yogyakarta.
- Budihardjo, Eko. 2009. *Penataan Ruang dan Pembangunan Perkotaan*. Bandung: Alumni.
- Badan Pusat Statistik (Kecamatan Pangkajene Dalam Angka 2017)
- Departemen Agama R.I Al-Qur’an dan Terjemahnya (Bandung; Jumanatul Ali-Art.2005).h.277
- Ichtiara Cita. 2008. *Implementasi Aplikasi Sistem*. Skripsi Fakultas Teknik Universitas Indonesia.
- Ichtiara, Cita. 2008. “*Implementasi Aplikasi Sistem Informasi Geografis (SIG) Universitas Indonesia Berbasis Web Dengan Menggunakan Google Maps API*.” <http://lib.ui.ac.id/file?file=digital/20279892-R0308149.pdf>. Diakses: 23:12, tanggal 7 Februari 2018.
- Jayadinata, Johara T. 1986. *Tata Guna Tanah Dalam Perencanaan Pedesaan, Perkotaan dan Wilayah*. Bandung: Institut Teknologi Bandung
- Kuswantojo, Tjuk. (2005). *Perumahan dan Permukiman di Indonesia*. Bandung, Penerbit ITB.
- Marno. 2016. *Pemetaan Penggunaan Lahan Kelurahan Loa Bahu Kecamatan Sungai Kunjang Kota Samarinda Menggunakan Software Arcgis 10.2*. Politeknik Pertanian Negeri Samarinda.

- Republik Indonesia. “*Direktorat Jendral Penataan Ruang Pekerjaan Umum, Modul Terapan Pedoman Kriteria Teknis Kawasan Budi Daya*”. Jakarta: PU, 2007.
- Republik Indonesia. “*Peraturan pemerintah Nomor 80 Tahun 1999 tentang Kawasan Siap Bangun dan Lingkungan Siap Bangun yang Berdiri Sendiri*”. Jakarta: 1999.
- Republik Indonesia. “*Peraturan Pemerintah Republik Indonesia Nomor 14 Tahun 2006 tentang Penyelenggaraan perumahan dan kawasan permukiman*. Jakarta.
- Republik Indonesia. “*Surat Keputusan Menteri Permukiman Dan Prasarana Wilayah Nomor 217/KPTS/M/2002 Tentang Kebijakan Dan Strategis Nasional Perumahan Dan Permukiman (KSNPP)*”. Jakarta: 2002.
- Republik Indonesia. “*Undang Undang No. 26 Tahun 2007 Tentang Penataan Ruang*”. Jakarta: 2007.
- Republik Indonesia. “*Undang Undang No.1 Tahun 2011 Tentang Perumahan dan Kawasan Permukiman*”. Jakarta: 2011.
- Republik Indonesia. “*Undang-Undang Nomor 4 Tahun 1992 tentang Perumahan dan permukiman nasional*”. Jakarta: 1992
- Republik Indonesia. “*Undang-Undang Republik Indonesia Nomor 1 Tahun 2011 Tentang Perumahan Dan Pemukiman*”. Jakarta: 2011.
- Sadana, Agus S. 2014. *Perencanaan Kawasan Permukiman*. Yogyakarta : Graha Ilmu.
- Sadyohutomo, M. 2008. *Manajemen Kota dan Wilayah*. Jakarta: Bumi Aksara.
- Sasongko, I, 2005, “*Pembentukan Struktur Ruang Permukiman Berbasis Budaya (Studi Kasus: Desa Puyung - Lombok Tengah)*”, *Jurnal Dimensi Teknik Arsitektur*, Vol.33, No.1 : hal 1-8.
- Sastra, Suparno M. dan Endy Marlina, 2006. *Perencanaan dan Pengembangan Perumahan*. Yogyakarta: Penerbit Andi.
- Sinulingga, 1999, *Pembangunan Kota. Tinjauan Regional dan Lokal*, Pustaka Sinar Harapan, Jakarta.

Tarigan Robinson. 2005. *Perencanaan Pembangunan Wilayah*. Bumi Aksara. Jakarta.

Widiati, S. 2001. *Planet Kita Kesehatan Kita: Laporan Komisi WHO Mengenai Kesehatan dan Lingkungan*. Yogyakarta : Universitas Gajah Mada Press.

Zawawi Adi Muhammad. 2010. *Perancangan Sistem Informasi Spasial Berbasis Web Tata Ruang Permukiman*. Skripsi Fakultas Sains dan teknologi UIN Syarif Hidayatullah Jakarta.



DAFTAR RIWAYAT HIDUP



Rusman. S Lahir di Abbanuang, Kabupaten Pinrang tanggal 21 Juli tahun 1995, ia merupakan anak ke-1 dari-4 bersaudara dari pasangan **Subhan** dan **Rusni** yang merupakan Suku Bugis yang tinggal dan menetap di Kabupaten pinrang.

Ia menghabiskan pendidikan di tingkat sekolah dasar di SD Negeri 70 Lerang Kabupaten Pinrang pada tahun 2001-2005 kemudian lanjut di SD Inpres Makuring Kabupaten Pinrang pada tahun 2005-2007, lalu pada akhirnya mengambil pendidikan sekolah menengah pertama di SMP Negeri 1 Lanrisang Kabupaten Pinrang pada tahun 2007-2010 dan sekolah menengah atas di SMA Negeri 10 Pinrang Kabupaten Pinrang pada tahun 2010-2013. Hingga pada akhirnya mendapat kesempatan untuk melanjutkan pendidikan ke jenjang yang lebih tinggi di UIN Alauddin Makassar melalui penerimaan jalur Seleksi Nasional Masuk Perguruan Tinggi Negeri (SNMPTN) dan tercatat sebagai Alumni Mahasiswa Program Studi Sarjana (S1) pada Jurusan Teknik Perencanaan Wilayah dan Kota Fakultas Sains dan Teknologi Universitas Islam Negeri (UIN) Alauddin Makassar setelah berhasil menyelesaikan Bangku kuliahnya selama 4 tahun 11 bulan 13 Hari.