

**PENGARUH PENGGUNAAN MEDIA PEMBELAJARAN *PICTORIAL
CONCEPT CARD* (PICOCA) TERHADAP HASIL BELAJAR IPA
PESERTA DIDIK KELAS VIII MTS NEGERI BARRU**



SKRIPSI

Diajukan untuk Memenuhi Salah Satu Syarat Meraih Gelar
Sarjana Pendidikan (S.Pd) pada Jurusan Pendidikan Biologi
Fakultas Tarbiyah dan Keguruan
UIN Alauddin Makassar

Oleh :

NURUL KUSUMA WARDANIYAH

NIM:20500113006

FAKULTAS TARBIYAH DAN KEGURUAN

UNIVERSITAS ISLAM NEGERI (UIN) ALAUDDIN

MAKASSAR

2018

PERNYATAAN KEASLIAN SKRIPSI

Mahasiswa yang bertanda tangan di bawah ini:

Nama : Nurul Kusuma Wardaniyah
NIM : 20500111006
Tempat/Tgl. Lahir : Barru/10 Februari 1995
Jurusan : Pendidikan Biologi
Fakultas : Tarbiyah dan Keguruan
Alamat : Samata
Judul : “Pengaruh Penggunaan Media Pembelajaran *Pictorial Concept Card* (PICOCA) Terhadap Hasil Belajar IPA Peserta didik Kelas VIII MTS Negeri Barru”

Menyatakan dengan sesungguhnya dan penuh kesadaran bahwa skripsi ini benar adalah hasil karya sendiri. Jika di kemudian hari terbukti bahwa ia merupakan duplikat, tiruan, plagiat, atau dibuat oleh orang lain, sebagian atau seluruhnya, maka skripsi dan gelar yang diperoleh karenanya batal demi hukum.

Makassar, 16 Agustus 2018
Penyusun



Nurul Kusuma Wardaniyah
NIM: 20500111006

PERSETUJUAN PEMBIMBING

Pembimbing penulisan skripsi Saudari Nurul Kusuma Wardaniyah, Nim: 20500113006, Mahasiswa Jurusan Pendidikan Biologi pada Fakultas Tarbiyah dan Keguruan UIN Alauddin Makassar, setelah dengan seksama meneliti dan mengoreksi skripsi yang bersangkutan dengan judul "Pengaruh Penggunaan Media Pembelajaran *Pictorial Concept Card (PICOCA)* Terhadap Hasil Belajar IPA Siswa Kelas VIII MTS Negeri Barru" memandang bahwa skripsi tersebut telah memenuhi syarat-syarat ilmiah dan dapat disetujui untuk diajukan ke sidang munaqasyah. Demikian persetujuan ini diberikan untuk proses selanjutnya.

Makassar, 16 Agustus 2018

Pembimbing I

Dr. Misvkat Malik Ibrahim
NIP.19851119 201101 2 007

Pembimbing II

Syahriani, S.Pd., M.Pd.
NIDN.202403601

PENGESAHAN SKRIPSI

Skripsi yang berjudul **“Pengaruh Penggunaan Media Pembelajaran Pictorial Concept Card (PICOCA) Terhadap Hasil Belajar IPA Peserta Didik Kelas VIII MTS Negeri Barru yang disusun oleh saudari Nurul Kusuma Wardaniyah, NIM: 20500113006** mahasiswa Program Studi Pendidikan Biologi pada Fakultas Tarbiyah dan Keguruan UIN Alauddin Makassar, telah diuji dan dipertahankan dalam sidang munaqasyah yang diselenggarakan pada hari Selasa, tanggal **28 Agustus 2018 M**, bertepatan dengan **17 Dzulhijjah 1439 H**, dan dinyatakan diterima sebagai salah satu syarat untuk memperoleh gelar Sarjana Pendidikan (S.Pd) pada Fakultas Tarbiyah dan Keguruan Prodi Pendidikan Biologi, dengan beberapa perbaikan.

Samata-Gowa, 28 Agustus 2018 M
17 Dzulhijjah 1439 H

DEWAN PENGUJI:

| | | |
|---------------|------------------------------------|---------|
| KETUA | : Jamilah, S.Si.,M.Si. | (.....) |
| SEKERTARIS | : Dr. H. Muh. Rapi, M.Pd. | (.....) |
| MUNAQASYAH I | : Dr. Andi Maulana, M.Si. | (.....) |
| MUNAQASYAH II | : Dr. Hj. Mahirah B., M.Pd. | (.....) |
| PEMBIMBING I | : Dr. Misykat Malik Ibrahim, M.Si. | (.....) |
| PEMBIMBING II | : Syahrani, S.Pd., M.Pd. | (.....) |

Disahkan oleh:

Dekan Fakultas Tarbiyah dan Keguruan

UIN Alauddin Makassar



Dr. H. Muhammad Amri, Lc., M.Ag.
NIP. 19730120 200312 1 001

KATA PENGANTAR

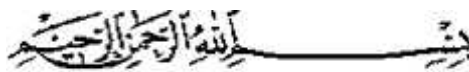

Assalamu Alaikum Warahmatullahi Wabarakatuh

Alhamdulillah Rabbil Alamin, segala puji syukur tiada hentinya penulis haturkan kehadiran Allah swt yang Maha Pemberi petunjuk, anugerah dan nikmat yang diberikan-Nya sehingga penulis dapat menyelesaikan skripsi ini yang berjudul “Pengaruh Penggunaan Media Pembelajaran *Pictorial Concept Card* (PICOCA) Terhadap Hasil Belajar Peserta didik Kelas VIII MTS Negeri Barru”

Allahumma Shalli a’la Sayyidina Muhammad, penulis curahkan kehadiran junjungan umat, pemberi syafa’at, penuntun jalan kebajikan, penerang di muka bumi ini, seorang manusia pilihan dan teladan kita, Rasullulah saw, beserta keluarga, para sahabat dan pengikut beliau hingga akhir zaman, Amin.

Penulis merasa sangat berhutang budi pada semua pihak atas kesuksesan dalam penyusunan skripsi ini, sehingga sewajarnya bila pada kesempatan ini penulis mengucapkan rasa terima kasih kepada pihak-pihak yang memberikan semangat dan bantuan, baik secara material maupun spiritual. Skripsi ini terwujud berkat uluran tangan dari insan-insan yang telah digerakkan hatinya oleh Sang Khaliq untuk memberikan dukungan, bantuan dan bimbingan bagi penulis.

Oleh karena itu, penulis menghaturkan terima kasih dan rasa hormat yang tak terhingga dan teristimewa kepada kedua orang tuaku atas segala doa dan pengorbanannya yang telah melahirkan, mengasuh, memelihara, mendidik dan

membimbing penulis dengan penuh kasih sayang serta pengorbanan yang tak terhitung sejak dalam kandungan hingga dapat menyelesaikan studiku dan selalu memberikan kumotivasi dan dorongan baik moril dan materil yang diberikan kepada penulis.

Selanjutnya ucapan terima kasih dan penghargaan yang sedalam-dalamnya, penuli ssampaikan kepada:

1. Prof. Dr. Musafir Pabbari, M.Si. selaku Rektor UIN Alauddin Makassar beserta Wakil Rektor I, II, dan III atas segala fasilitas yang diberikan dalam menimba ilmu didalamnya.
2. Dr. Muhammad Amri Lc MAg. selaku Dekan Fakultas Tarbiyah dan Keguruan beserta Wakil Dekan I, II, dan III atas segala fasilitas yang diberikan dan senantiasa memberikan dorongan, bimbingan dan nasihat kepada penulis.
3. Jamilah, S.Si.,M.Si. dan Rapi, S.Ag., M.Pd. selaku Ketua dan Sekertaris Jurusan Pendidikan Fisika Fakultas Tarbiyah dan Keguruan UIN Alauddin Makassar yang senantiasa memberikan dorongan, bimbingan dan nasehat penyusunan skripsi ini.
4. Dr. Misykat Malik Ibrahim, M.Si. dan Syahrani, S.Pd. M.Pd. selaku Pembimbing I dan Pembantu Pembimbing II, yang telah banyak meluangkan waktunya untuk membimbing dan mengarahkan penulis sehingga skripsi ini dapat terselesaikan.
5. Kedua orang tuaku, Saudara-Saudariku Rama, Fia, Nini, Azizah, dan Sakhi yang senantiasa memberikan dukungan baik fisik, doa maupun materi.

6. Drs. Rusda, selaku Kepala sekolah dan Ibu St. Hamsinah, S.Pd. Guru Mata Pelajaran IPA Kelas VIII MTS Negeri Barru yang bersedia menerima dan bekerjasama dengan peneliti untuk mengadakan penelitian di sekolah tersebut.
7. Buat sahabat-sahabatku Zulfahmi, Ika, Sukma, Dilla, yang senantiasa memberiku semangat, doa dan bantuan baik moril dan materi.
8. Kepada teman-teman kelasku tercinta Biologi A dan rekan-rekan mahasiswa angkatan 2013 tanpa terkecuali terima kasih atas kebersamaannya menjalani hari-hari perkuliahan, semoga menjadi kenangan terindah yang tak terlupakan.

Penulis menyadari sepenuhnya bahwa skripsi ini jauh dari kesempurnaan. Oleh karena itu, dengan kerendahan hati, penulis menerima saran dan kritik yang sifatnya konstruktif dari berbagai pihak demi kesempurnaan skripsi ini.

Akhirnya hanya kepada Allah Swt, penulis memohon rida dan magfirah-Nya, semoga segala dukungan serta bantuan semua pihak mendapat pahala yang berlipat ganda di sisi Allah swt, semoga karya ini dapat bermanfaat kepada para pembaca, Aamiin...

Makassar, 16 Agustus 2018



Nurul Kusuma Wardaniyah

DAFTAR ISI

| | |
|---|-------------|
| HALAMAN JUDUL | i |
| PERNYATAAN KEASLIAN SKRIPSI..... | ii |
| PERSETUJUAN PEMBIMBING | iii |
| PENGESAHAN SKRIPSI | iv |
| KATA PENGANTAR..... | v |
| DAFTAR ISI..... | viii |
| DAFTAR TABEL | x |
| DAFTAR LAMPIRAN | xii |
| ABSTRAK | xiii |
| BAB 1 PENDAHULUAN | 1 |
| A. Latar Belakang..... | 1 |
| B. Rumusan Masalah..... | 7 |
| C. Tujuan dan Manfaat Penelitian | 7 |
| D. Hipotesis | 9 |
| E. Defenisi Operasional Variabel..... | 10 |
| F. Kajian Pustaka | 11 |
| BAB II TINJAUAN TEORETIS | 13 |
| A. Media Pembelajaran | 13 |
| 1. Pengertian Media | 13 |
| 2. Kriteria-Kriteria Media Pembelajaran | 15 |
| 3. Peranan Media Pembelajaran..... | 16 |
| 4. Manfaat Media Pembelajaran | 18 |
| 5. Prinsip-Prinsip Pemanfaatan Media Pembelajaran..... | 19 |
| 6. Dasar Pemilihan dan Penggunaan Media | 20 |
| 7. Fungsi Media Pembelajaran..... | 24 |
| 8. Klasifikasi Media Pembelajaran | 25 |
| B. Pictorial Concept Card (PICOCA) | 26 |
| 1. Pengertian Pictorial Concept Card (PICOCA) | 26 |
| 2. Penggunaan Pictorial Concept Card (PICOCA)..... | 28 |
| 3. Kelebihan Pictorial Concept Card (PICOCA)..... | 29 |
| 4. Kekurangan Pictorial Concept Card (PICOCA)..... | 30 |
| C. Hasil Belajar | 30 |
| 1. Pengertian Hasil Belajar | 30 |
| 2. Macam-Macam Hasil Belajar | 32 |
| 3. Faktor-Faktor yang Mempengaruhi Proses dan Hasil Belajar | 35 |

| | | |
|----------------|--|------------|
| BAB III | METODOLOGI PENELITIAN | 37 |
| | A. Jenis dan Lokasi Penelitian | 37 |
| | B. Desain Penelitian | 37 |
| | C. Populasi dan Sampel | 38 |
| | 1. Populasi | 38 |
| | 2. Sampel | 39 |
| | D. Variabel Penelitian | 40 |
| | E. Teknik Pengumpulan Data | 41 |
| | 1. Observasi | 41 |
| | 2. Tes | 41 |
| | 3. Dokumentasi | 42 |
| | F. Instrumen Penelitian | 42 |
| | 1. Lembar Observasi | 43 |
| | 2. Tes Hasil Belajar | 43 |
| | G. Prosedur Pengumpulan Data | 44 |
| | H. Teknik Analisis Data | 45 |
| | 1. Statistik Deskriptif | 45 |
| | 2. Statistik Inferensial | 49 |
| BAB IV | HASIL PENELITIAN DAN PEMBAHASAN | 52 |
| | I. Deskripsi Hasil Penelitian | 52 |
| | A. Deskripsi Hasil Belajar Peserta Didik Dengan Menggunakan Media Pembelajaran <i>pictorial concept card</i> (PICOCA) | 52 |
| | B. Deskripsi Hasil Belajar Peserta Didik Tanpa Menggunakan Media Pembelajaran <i>pictorial concept card</i> (PICOCA) | 61 |
| | C. Adakah Pengaruh Penggunaan Media Pembelajaran <i>pictorial concept card</i> (PICOCA) | 70 |
| | a. Uji Normalitas | 71 |
| | b. Uji Homogenitas | 72 |
| | c. Uji Hipotesis | 72 |
| | II. Pembahasan | 73 |
| BAB V | PENUTUP | 79 |
| | A. Kesimpulan | 79 |
| | B. Implikasi Penelitian | 80 |
| | DAFTAR PUSTAKA | 81 |
| | LAMPIRAN-LAMPIRAN | 85 |
| | RIWAYAT HIDAP PENULIS | 145 |

DAFTAR TABEL

| | | |
|------------|--|----|
| Tabel 3.1 | Model Desain Penelitian..... | 38 |
| Tabel 3.2 | Jumlah Kelas dan Peserta Didik Kelas VIII MTS Negeri Barru | 39 |
| Tabel 3.3 | Jumlah Sampel Penelitian..... | 40 |
| Tabel 3.4 | Pengkategorian Hasil Belajar Peserta Didik | 49 |
| Tabel 4.1 | Data Peserta didik yang diajarkan Menggunakan Media Pembelajaran <i>Pictorial Concept Card</i> (PICOCA) | 53 |
| Tabel 4.2 | Distribusi Frekuensi dan Presentase Pretest Hasil Belajar Peserta Didik Kelas Eksperimen (VIII 3) MTS Negeri Barru dengan Menggunakan Media Pembelajaran <i>Pictorial Concept Card</i> (PICOCA)..... | 55 |
| Tabel 4.3 | Statistik Deskriptif Hasil Pretest pada Kelas Eksperimen (VIII 3) dengan Menggunakan Media Pembelajaran <i>Pictorial Concept Card</i> (PICOCA)..... | 56 |
| Tabel 4.4 | Kategori Pretest Hasil Belajar di Kelas VIII 3 (Eksperimen) MTS Negeri Barru <i>Pictorial Concept Card</i> (PICOCA)..... | 57 |
| Tabel 4.5 | Distribusi Frekuensi dan Presentase Posttest Hasil Belajar Siswa Kelas Eksperimen (VIII 3) MTS Negeri Barru dengan Menggunakan Media Pembelajaran <i>Pictorial Concept Card</i> (PICOCA)..... | 59 |
| Tabel 4.6 | Statistik Deskriptif Hasil Posttest pada Kelas Eksperimen (VIII 3) dengan Menggunakan Media Pembelajaran <i>Pictorial Concept Card</i> (PICOCA)..... | 60 |
| Tabel 4.7 | Kategori Posttest Hasil Belajar di Kelas VIII 3 (Eksperimen) MTS Negeri Barru..... | 61 |
| Tabel 4.8 | Data Siswa yang diajarkan Tanpa Menggunakan Media Pembelajaran <i>Pictorial Concept Card</i> (PICOCA)..... | 62 |
| Tabel 4.9 | Distribusi Frekuensi dan Presentase Pretest Hasil Belajar Peserta didik Kelas Kontrol (VIII 5) MTS Negeri Barru Tanpa Menggunakan Media Pembelajaran <i>Pictorial Concept Card</i> (PICOCA) | 64 |
| Tabel 4.10 | Statistik Deskriptif Hasil Pretest pada Kelas Kontrol (VIII 5) Tanpa Menggunakan Media Pembelajaran <i>Pictorial Concept Card</i> (PICOCA) | 65 |

| | | |
|------------|--|----|
| Tabel 4.11 | Kategori Pretest Hasil Belajar di Kelas VIII 5 (Kontrol) MTS Negeri Barru | 66 |
| Tabel 4.12 | Distribusi Frekuensi dan Presentase Posttest Hasil Belajar Peserta didik Kelas Kontrol (VIII 5) MTS Negeri Barru Tanpa Menggunakan Media Pembelajaran <i>Pictorial Concept Card</i> (PICOCA) | 67 |
| Tabel 4.13 | Statistik Deskriptif Hasil Posttest pada Kelas Kontrol (VIII 5) Tanpa Menggunakan Media Pembelajaran <i>Pictorial Concept Card</i> (PICOCA) | 69 |
| Tabel 4.14 | Kategori Posttest Hasil Belajar di Kelas VIII 5 (Kontrol) MTS Negeri Barru | 70 |

DAFTAR LAMPIRAN

| | | |
|--------------|---------------------------|-----|
| Lampiran I | Instrumen Penelitian..... | 86 |
| Lampiran II | Analisis Data SPSS | 122 |
| Lampiran III | Media Pembelajaran | 131 |
| Lampiran IV | Dokumentasi..... | 140 |

ABSTRAK

Nama : Nurul Kusuma Wardaniyah

Nim : 20500113006

Judul Penelitian : Pengaruh Penggunaan Media Pembelajaran *Pictorial Concept Card* (PICOCA) Terhadap Hasil Belajar IPA Peserta Didik Kelas VIII MTS Negeri Barru

Penelitian ini membahas tentang Pengaruh Penggunaan Media Pembelajaran *Pictorial Concept Card* (PICOCA) Terhadap Hasil Belajar IPA Peserta Didik Kelas VIII MTS Negeri Barru. Tujuan penelitian ini adalah untuk: (1) mengetahui hasil belajar IPA peserta didik kelas VIII Mts Negeri Barru dengan menggunakan media *Pictorial Concept Card* (PICOCA), (2) mengetahui hasil belajar IPA peserta didik kelas VIII Mts Negeri Barru tanpa menggunakan media *Pictorial Concept Card* (PICOCA), (3) menganalisis pengaruh penggunaan media *Pictorial Concept Card* (PICOCA) terhadap hasil belajar IPA peserta didik kelas VIII Mts Negeri Barru.

Jenis penelitian yang digunakan yaitu *quasi eksperimen design*. Desain penelitian yang digunakan yaitu *nonequivalent control group design*. Populasi penelitian ini adalah seluruh peserta didik kelas VIII. Sampel penelitian pada kelas eksperimen (VIII 3) sebanyak 27 peserta didik dan sampel penelitian pada kelas kontrol (VIII 5) sebanyak 28 peserta didik. Instrumen yang digunakan yaitu tes pilihan ganda (*multiple choise*) sebanyak 20 nomor bertujuan untuk mengetahui hasil belajar peserta didik dan lembar observasi bertujuan untuk mengamati aktivitas peserta didik didalam kelas. Teknik analisis data yang digunakan adalah analisis statistik deskriptif dan analisis statistik inferensial.

Analisis statistik deskriptif yang menunjukkan hasil belajar dengan menggunakan media pembelajaran *Pictorial Concept Card* (PICOCA) diperoleh nilai rata-rata sebesar 73,79 sedangkan yang menunjukkan hasil belajar tanpa menggunakan media pembelajaran *Pictorial Concept Card* (PICOCA) diperoleh nilai rata-rata sebesar 64. Berdasarkan hasil analisis statistik inferensial menggunakan uji-t menunjukkan nilai t_{hitung} sebesar 4,638 pada taraf kesalahan 0,05 (5%) dengan nilai $dk = n-1$ (55-1) diperoleh nilai t_{tabel} sebesar 1,664. Dari hasil analisis data nilai t_{hitung} lebih besar dari pada t_{tabel} yaitu (4,638 > 1,664) dengan demikian H_0 ditolak dan H_1 diterima, berarti dapat disimpulkan bahwa terdapat pengaruh hasil belajar peserta didik yang diajar dengan menggunakan media pembelajaran *pictorial concept card* (PICOCA) pada materi sistem ekskresi.

Kata kunci: Media Pembelajaran *Pictorial Concept Card* (PICOCA), Hasil Belajar

BAB I

PENDAHLUAN

A. Latar Belakang

Pendidikan merupakan bimbingan terhadap perkembangan manusia menuju kearah cita-cita tertentu, maka yang merupakan masalah pokok bagi pendidikan ialah memilih arah atau tujuan yang ingin dicapai. Cita-cita atau tujuan yang ingin dicapai harus dinyatakan secara jelas, sehingga semua pelaksanaan dan sasaran pendidikan memahami atau mengetahui suatu proses kegiatan seperti pendidikan, bila tidak mempunyai tujuan yang jelas untuk dicapai, maka prosesnya akan mengabur.¹ Jadi pendidikan adalah suatu proses belajar mengajar untuk memperoleh ilmu yang bermanfaat untuk menunjang tercapainya cita-cita tersebut.

“Undang-Undang No. 20 Tahun 2013 tentang sistem pendidikan Nasional pasal 3” yang berbunyi:

“Pendidikan nasional berfungsi mengembangkan kemampuan dan membentuk watak serta peradaban bangsa yang bermartabat dalam rangka mencerdaskan kehidupan bangsa, bertujuan untuk berkembangnya potensi peserta didik agar menjadi manusia yang beriman dan bertakwa kepada Tuhan Yang Maha Esa, berakhlak mulia, sehat, berilmu, cakap, kreatif, mandiri, dan menjadi warga negara yang demokratis serta bertanggung jawab”.²

Usaha pendidik di sekolah merupakan kelanjutan dari pendidikan dalam keluarga. Sekolah ini merupakan lembaga dimana terjadi proses sosialisasi yang kedua setelah keluarga, sehingga mempengaruhi pribadi anak dan perkembangan

¹ Hasbullah, *Dasar-Dasar Ilmu Pendidikan* (Jakarta: PT Raja Grafindo Persada, 2005), h.10-11.

² Zainal Aqib dan Sujak. *Panduan dan Aplikasi Pendidikan Karakteristik Untuk SD/MI, SMP/MTS, SMA/MA, SMK/MAK* (Bandung: Yrama Widya, 2011), h.2.

sosialnya dan diselenggarakan secara formal. Di sekolah anak akan belajar apa yang ada di dalam kehidupan dengan kata lain sekolah harus mencerminkan kehidupan masyarakat sekelilingnya. Sekolah tidak boleh dipisahkan dari kehidupan dan kebutuhan masyarakat sesuai dengan perkembangan ilmu pengetahuan dan teknologi.³ Menuntut ilmu wajib hukumnya dalam agama islam. Sebagaimana firman Allah SWT.

يَتَأْتِيهَا الَّذِينَ ءَامَنُوا إِذَا قِيلَ لَكُمْ تَفَسَّحُوا فِي الْمَجَالِسِ فَأَفْسَحُوا يَفْسَحِ اللَّهُ لَكُمْ
وَإِذَا قِيلَ أَنْشُرُوا فَأَنْشُرُوا يَرْفَعِ اللَّهُ الَّذِينَ ءَامَنُوا مِنْكُمْ وَالَّذِينَ أُوتُوا الْعِلْمَ دَرَجَاتٍ وَاللَّهُ
بِمَا تَعْمَلُونَ خَبِيرٌ ﴿١١﴾

Artinya: “Hai orang-orang beriman apabila kamu dikatakan kepadamu: "Berlapang-lapanglah dalam majlis", Maka lapangkanlah niscaya Allah akan memberi kelapangan untukmu. dan apabila dikatakan: "Berdirilah kamu", Maka berdirilah, niscaya Allah akan meninggikan orang-orang yang beriman di antarmu dan orang-orang yang diberi ilmu pengetahuan beberapa derajat. dan Allah Maha mengetahui apa yang kamu kerjakan”. (Qs. Al-Mujaadilah: 11).

Ayat diatas menjelaskan bahwa Allah SWT menganjurkan umatnya bekerja keras dalam menuntut ilmu, Allah SWT berjanji akan menempatkan umatnya yang beriman, berilmu, dan beramal saleh sesuai dengan ilmunya pada derajat yang paling tinggi.

Salah satu komponen penting dalam proses pembelajaran adalah media pembelajaran. Media berperan penting dalam proses belajar mengajar karena dalam kegiatan belajar mengajar ketidakjelasan bahan yang disampaikan dapat dibantu

³ Burhanuddin Salam, *Pengantar Pedagogik (Dasar-Dasar Ilmu Mendidik) Cetakan Pertama*, (Jakarta: PT Rineka Cipta, 1997), h.15.

dengan kehadiran media sebagai perantara. Media pembelajaran kedepannya akan semakin berkembang dimana dapat jauh lebih bermanfaat bagi pencapaian efektivitas dan efisiensi pembelajaran. Sehingga peserta didik juga bisa merespon media yang digunakan karena sudah mendukung proses pembelajaran dan meningkatkan hasil belajar. Namun dilihat saat ini optimalisasi penggunaan media yang berkembang itu masih kurang. Peserta didik cenderung pada media yang telah ada sebelumnya yang diberikan oleh guru. Sehingga hanya tercipta proses pembelajaran satu arah.⁴ Penggunaan media pembelajaran yang sesuai pada proses pembelajaran memungkinkan peserta didik memperoleh hasil belajar yang sesuai dengan yang diharapkan.

Penggunaan media juga akan mengatasi keterbatasan ruang, waktu dan kemampuan indera. Hal ini dimungkinkan karena objek terlalu besar dapat dibuat lebih kecil dalam bentuk foto, gambar atau model. Sementara untuk objek yang terlalu kecil untuk diamati dapat diperbesar dengan menggunakan alat bantu proyeksi. Demikian juga dengan gerak atau suatu proses yang terlalu cepat atau terlalu lambat dapat diatasi dengan mengatur kecepatan penampilannya dikelas. Berbagai kejadian masa lalu, peristiwa yang berbahaya atau peristiwa langka yang sudah terekam dalam suatu film dapat ditampilkan pada saat kapan saja. Berdasarkan batasan dan karakteristik yang dimiliki.⁵

⁴ Susilana, dkk. *Media Pembelajaran* (Bandung: CV. Wacana Prima. 2007), h.85

⁵ Try Susanti, Dwi Gusfarenie, dan M. Husaini, *Penggunaan Media Pembelajaran Biologi Oleh Guru Ilmu Pengetahuan Alam (IPA) Tingkat Madrasah Tsanawiyah Negeri (MTsN) Kota Jambi*, Jurusan Pendidikan Biologi-FTK UINAM.

Hasil belajar dimaksudkan untuk mengukur keberhasilan siswa yang berkaitan dengan aspek-aspek kognitif, afektif, dan psikomotorik. Hasil belajar siswa dalam bidang studi tertentu dapat diketahui dengan melakukan pengukuran yang dikenal dengan istilah pengukuran hasil belajar. Pengukuran hasil ialah suatu tindakan atau kegiatan untuk melihat sejauh mana tujuan intruksional dapat dicapai oleh siswa setelah menampilkan proses belajar mengajar. Hasil belajar dapat diukur dengan menggunakan tes hasil belajar.⁶

Tes hasil belajar adalah tes yang dipergunakan untuk menilai hasil-hasil pelajaran yang telah diberikan guru kepada murid-muridnya. Oleh karena itu, seorang guru perlu mengetahui kemampuan peserta didiknya setelah terjadi proses pembelajaran dengan cara mengadakan tes. Hasil tes tersebut dapat berfungsi sebagai umpan balik bagi perbaikan proses belajar mengajar, dan dapat memberikan gambaran kemajuan belajar bagi peserta didik.⁷ Peserta didik dapat dikatakan berhasil jika sudah memenuhi tujuan-tujuan yang ingin dicapai.

Peneliti melakukan observasi awal di Mts Negeri Barru pada tahun ajaran 2017/2018 diperoleh informasi dari hasil wawancara dengan peserta didik yang mengatakan bahwa mereka senang jika guru menggunakan media seperti LCD pada saat belajar yang membuat mereka dengan mudah memahami materi pelajaran yang

⁶ St.Syamsudduha dan Muh.Rapi, *Penggunaan Lingkungan Sekolah Sebagai Sumber Belajar dalam Meningkatkan Hasil Belajar Biologi*, Jurnal Ilmu Tarbiyah dan Keguruan, Vol.15 No.1, Juni 2012.

⁷ Ikra Safitri, dkk, *Penerapan Model Talking Stick dengan Bantuan Media Choose Number Terhadap Hasil Belajar Biologi di SMP Negeri 3 Sungguminasa Kabupaten Gowa*, Jurnal Biotek, Volume 6 Nomor 1 Juni 2018.

disampaikan oleh guru, jika media pembelajaran buku paket, LCD, power point, video dan gambar-gambar yang lebih sering digunakan maka peserta didik akan cenderung merasakan kejenuhan belajar.

Informasi dari hasil wawancara dari guru IPA disana sudah menggunakan beberapa media yang telah disediakan oleh sekolah seperti LCD, perlengkapan laboratorium, gambar-gambar, power point, berbagai video belajar dan buku paket, kekurangan dari penggunaan LCD dan penampilan power point tidak membuat peserta didik begitu aktif karena peserta didik hanya fokus ketika penyampaian materi pelajaran berlangsung, pada proses pembelajaran sebagian peserta didik yang aktif memperhatikan dan sebagian tidak aktif memperhatikan dan mengerjakan perbuatan yang tidak berkaitan dengan kegiatan pembelajaran seperti berbicara, bertingkah atau mengerjakan kegiatan lainnya, hal tersebut merupakan kesulitan guru, tetapi dengan menggunakan media pembelajaran ini peserta didik memperoleh hasil belajar lebih bagus dibandingkan dengan tidak menggunakan media pembelajaran.

Dilihat dari materinya, materi sistem ekskresi termasuk materi yang cukup sulit penjelasannya karena disertai dengan organ-organ dan mekanisme yang sukar untuk dimengerti oleh peserta didik, mempelajari materi sistem ekskresi diperlukan media pembelajaran yang menarik minat belajar peserta didik, namun disekolah tersebut guru mata pelajaran IPA hanya menggunakan media berupa power point, gambar-gambar, dan buku paket IPA terpadu.

Melihat permasalahan tersebut maka penulis memanfaatkan media pembelajaran *pictorial concept card (PICOCA)* untuk membantu memvisualisasikan

konsep-konsep biologi yang abstrak sehingga menjadi lebih konkret. Berkaitan dengan materi sistem ekskresi, dengan adanya media pembelajaran *pictorial concept card* (PICOCA) sebagai penunjang penggunaan media akan memudahkan pemahaman tentang proses ekskresi itu sendiri secara sederhana karena yang ditampilkan bukan hanya gambar saja akan tetapi penjelasan singkat selain itu akan dicantumkan ejaan membaca konsep dengan tujuan memudahkan peserta didik membaca istilah biologi dan bahasa latin yang terkait materi pelajaran sistem ekskresi.

Salah satu media pembelajaran yang sesuai untuk meningkatkan hasil belajar adalah kartu pembelajaran *Pictorial Concept Card* (PICOCA) sebagai media pembelajaran biologi merupakan media pembelajaran visual tidak terproyeksikan berbentuk kartu terbuat dari kertas karton berukuran 6,5 cm x 10 cm yang disusun berdasarkan permainan kartu kuartet. Perbedaannya, permainan kartu kuartet semua konsep terdapat 4 sub konsep sedangkan PICOCA jumlah sub konsep menyesuaikan dengan materi yang dibahas. Pada PICOCA juga dicantumkan ejaan membaca sub konsep dengan tujuan memudahkan siswa membaca istilah Biologi dan Bahasa Inggris. PICOCA memiliki beberapa kelebihan dari kartu bergambar yang digunakan pada penelitian sebelumnya. Sub konsep pada masing-masing konsep disusun saling berkaitan. Sub konsep pada PICOCA dilengkapi keterangan. Penggunaan PICOCA dengan cara permainan mudah dimainkan di mana saja, kapan saja dan tanpa memerlukan peralatan tambahan lain. Permainan PICOCA sebagai variasi media pembelajaran dapat

digunakan untuk menunjang aktivitas diskusi kelompok. Permainan PICOCA juga dapat meningkatkan hubungan sosial antar siswa.⁸

Sehubungan dengan maksud dan tujuan tersebut maka peneliti menetapkan judul penelitian **“Pengaruh Penggunaan Media Pembelajaran *Pictorial Concept Card* (PICOCA) Terhadap Hasil Belajar IPA Peserta Didik Kelas VIII Mts Negeri 1 Barru”**.

B. Rumusan Masalah

Berdasarkan latar belakang yang diuraikan diatas maka dapat dirumuskan masalah dalam penelitian ini yaitu:

1. Bagaimana hasil belajar IPA peserta didik kelas VIII Mts Negeri Barru dengan menggunakan media *Pictorial Concept Card* (PICOCA)?
2. Bagaimana hasil belajar IPA Terpadu peserta didik kelas VIII Mts Negeri Barru tanpa menggunakan media *Pictorial Concept Card* (PICOCA)?
3. Apakah ada pengaruh penggunaan media *Pictorial Concept Card* (PICOCA) terhadap hasil belajar IPA peserta didik kelas VIII Mts Negeri Barru?

C. Tujuan dan Manfaat Penelitian

1. Tujuan Penelitian

Tujuan yang ingin dicapai di dalam penelitian ini adalah untuk menjawab permasalahan yang dirumuskan sebagai berikut:

⁸ Silvia, Pribadi, dan Dewi, *Permainan PICOCA Sebagai Media Pembelajaran Materi Organisasi Kehidupan di SMP*, Jurnal Pendidikan Biologi, Vol.1 No.3, Desember 2012.

- a. Mengetahui hasil belajar IPA peserta didik kelas Mts Negeri Barru dengan menggunakan media *Pictorial Concept Card* (PICOCA).
- b. Mengetahui hasil belajar IPA peserta didik kelas VIII Mts Negeri Barru tanpa menggunakan media *Pictorial Concept Card* (PICOCA).
- c. Menganalisis pengaruh penggunaan media *Pictorial Concept Card* (PICOCA) terhadap hasil belajar IPA peserta didik kelas VIII Mts Negeri Barru.

2. Manfaat Penelitian

Manfaat yang diharapkan dari penelitian ini sebagai berikut:

1. Manfaat Teoritis

- a. Penelitian ini diharapkan dapat memperkaya khasanah ilmu pengetahuan khususnya dalam bidang pendidikan.
- b. Penelitian ini diharapkan menjadi landasan dalam pengembangan media pembelajaran.
- c. Penelitian ini diharapkan menjadi sumber informasi bagi pembaca tentang media pembelajaran yang digunakan di sekolah.
- d. Diharapkan media pembelajaran *Pictorial Concept Card* (PICOCA) dapat direkomendasikan sebagai inovasi dalam bidang pendidikan dalam meningkatkan hasil belajar peserta didik.

2. Manfaat Praktis

- a. Bagi Peserta Didik

Penelitian ini diharapkan memberikan solusi untuk membantu kesulitan yang dihadapi dalam proses belajar mengajar sehingga mampu meningkatkan hasil belajarnya.

b. Bagi Guru

Diharapkan dapat menggunakan media pembelajaran *Pictorial Concept Card* (PICOCA) sebagai alternatif dalam memilih media pembelajaran untuk menghadapi permasalahan guru dalam melaksanakan proses pembelajaran.

c. Bagi Sekolah

Diharapkan sekolah dapat meningkatkan penyediaan media pembelajaran agar hasil belajar peserta didik juga dapat meningkat.

d. Bagi Peneliti

Diharapkan dapat memahami dan menggunakan media pembelajaran tersebut serta dapat menambah wawasan peneliti agar nantinya lebih kreatif dalam membuat media pembelajaran sehingga peserta didik lebih aktif dan tidak bosan.

D. Hipotesis

Hipotesis merupakan jawaban sementara dari rumusan masalah yang telah dibuat dalam penelitian, jawaban ini masih dikatakan sebagai jawaban sementara karena jawabannya baru diperoleh dari dasar teoritis dianggap paling tinggi tingkat kebenarannya, namun belum didasarkan pada fakta-fakta yang jelas maka harus dibuktikan terlebih dahulu dengan cara pengumpulan data penelitian. Penelitian ini menggunakan hipotesis H_0 dan H_a .

Ho : Tidak ada pengaruh penggunaan media pembelajaran *Pictorial Concept Card* (PICOCA) terhadap hasil belajar IPA peserta didik kelas VIII Mts Negeri 1 Barru.

Ha : Ada pengaruh penggunaan media pembelajaran *Pictorial Concept Card* (PICOCA) terhadap hasil belajar IPA peserta didik kelas VIII Mts Negeri 1 Barru.

E. Definisi Operasional

Definisi operasional yang dimaksudkan untuk memberikan gambaran yang jelas tentang variabel-variabel yang diteliti, agar menghindari terjadinya kekeliruan penafsiran pembaca terhadap variabel-variabel yang terkandung dalam penelitian ini, maka penulis memberikan definisi operasional variabel pada penelitian ini sebagai berikut:

1. Variabel X: Pictorial Concept Card (PICOCA)

Pictorial concept card merupakan media pembelajaran berupa ilustrasi gambar yang dimasukkan kedalam sebuah kartu dimana terdapat gambar, keterangan gambar, dan penjelasan singkat pada kartu tersebut dan digunakan guru agar dapat memudahkan peserta didik dalam memahami konsep materi ajar dan dapat memudahkan peserta didik mengingat istilah-istilah biologi dan bahasa latin.

2. Variabel Y: Hasil Belajar

Hasil belajar adalah pencapaian yang telah diperoleh peserta didik dari proses pembelajaran. Hasil belajar peserta didik diukur dengan pemberian tes tertulis multiple choice (pilihan ganda) yang diberikan melalui pretest dan posttest yang

menunjukkan adanya peningkatan skor akibat adanya pemahaman peserta didik dari pengalaman belajarnya, serta perubahan sikap yang lebih baik akibat proses interaksi antara peserta didik, guru dan lingkungan belajarnya.

F. Kajian Pustaka

Penelitian yang berkaitan tentang media kart kuartet telah dilakukan oleh Aisyah, 2013 yang meneliti tentang pengembangan media kartu kuartet materi pokok struktur atom dan sistem periodik unsur SMA/MA kelas X semester 1 berdasarkan standar isi. Hasil yang diperoleh dalam penelitian media kartu kuartet kimia dapat digunakan sebagai acuan bagi guru dan respon siswa. Penilaian media kartu kuartet yang telah dikembangkan berdasarkan penilaian reviewer (tiga orang guru kimia SMA/MA) adalah sangat baik dengan persentase keidealan 92,4%, sedangkan menurut siswa memperoleh persentase keidealan sebesar 95,5%.⁹

Penelitian mengenai pengembangan media pembelajaran *Pictorial Concept Card* (PICOCA) dengan materi organisasi kehidupan yang dilakukan oleh Silva dkk (2012) pada siswa kelas VII di SMP 1 Weleri. Berdasarkan hasil penelitiannya dapat disimpulkan bahwa media permainan PICOCA berpengaruh signifikan terhadap hasil belajar dan berpengaruh sangat tinggi terhadap aktivitas, kerjasama, dan motivasi.¹⁰

Dari hasil penelitian terdahulu maka dapat disimpulkan bahwa media pembelajaran kartu atau *Pictorial Concept Card* (PICOCA) dapat mempengaruhi

⁹ Sari, Adelila, dan Rahmayani. *Pengembangan Media Kuartet Pada Materi Asam Basa Untuk Meningkatkan Motivasi dan Aktivitas Belajar Siswa Kelas VII di SMP Negeri 6 Banda Aceh. Jurnal ilmiah mahasiswa pendidikan kimia. Vo.1 2 No.1.*

¹⁰ Silvia, Pribadi, dan Dewi, *Permainan PICOCA Sebagai Media Pembelajaran Materi Organisasi Kehidupan di SMP, Jurnal Pendidikan Biologi, Vol.1 No.3, Desember 2012.*

minat, motivasi dan hasil belajar peserta didik. Berdasarkan hasil uraian diatas maka perlu dilakukannya penelitian mengenai “Pengaruh Penggunaan Media Pembelajaran *Pictorial Concept Card* (PICOCA) Terhadap Hasil Belajar IPA Peserta Didik Kelas VIII MTS Negeri Barru”

BAB II

TINJAUAN TEORETIS

A. Media Pembelajaran

1. Pengertian Media

Secara harfiah kata media memiliki arti “perantara” atau “pengantar”. Association for *Education and Communication Technology* (AECT) mendefinisikan media yaitu segala bentuk yang dipergunakan untuk suatu proses penyaluran informasi. Sedangkan *Education Association* (NEA) mendefinisikan sebagai benda yang dapat dimanipulasikan, dilihat, didengar, dibaca, atau dibicarakan beserta instrument yang dipergunakan dengan baik dalam kegiatan belajar mengajar, dapat mempengaruhi efektifitas program instructional.¹

Acapkali kata media pendidikan digunakan secara bergantian dengan istilah alat bantu atau media komunikasi seperti yang dikemukakan oleh Hamalik dimana ia melihat bahwa hubungan komunikasi akan berjalan lancar dengan hasil yang maksimal apabila menggunakan alat bantu yang disebut media komunikasi. Sementara itu, Heinich dalam Arsyad mengemukakan istilah media sebagai perantara yang mengantar informasi antara sumber dan penerima. Jadi, televisi, film, foto, radio, rekaman audio, gambar, yang diproyeksikan, bahan-bahan cetakan, dan sejenisnya adalah media komunikasi. Apabila media itu membawa pesan-pesan

¹ Asnawir dan Basyiruddin Usman, *Media Pembelajaran* (Jakarta: Ciputat pres, 2002), h.10.

atau informasi yang bertujuan instruksional atau mengandung maksud-maksud pengajaran maka media itu disebut media pembelajaran.²

Media sebagai alat bantu dalam proses belajar mengajar adalah suatu kenyataan yang tidak dapat dipungkiri. Karena memang gurulah yang menghendaknya untuk membantu tugas guru dalam menyampaikan pesan-pesan dari bahan pelajaran yang diberikan oleh guru kepada anak didik. Guru sadar bahwa tanpa bantuan media, maka bahan pelajaran sukar untuk dicerna dan dipahami oleh setiap anak didik, terutama bahan pelajaran yang rumit atau kompleks. Penggunaan media sebagai alat bantu tidak bisa sembarangan menurut kehendak hati guru. Tetapi harus memperhatikan dan mempertimbangkan tujuan. Media yang dapat menunjang tercapainya tujuan pengajaran tentu lebih diperhatikan. Sedangkan media yang tidak menunjang tentu saja harus disingkirkan jauh-jauh untuk sementara. Kompetensi guru sendiri patut dijadikan perhitungan. Apakah mampu atau tidak untuk mempergunakan media tersebut. Jika tidak maka jangan mempergunakannya, sebab hal itu akan sia-sia. Malahan bisa mengacaukan jalannya proses belajar mengajar.³

Berdasarkan uraian diatas maka dapat saya simpulkan bahwa media adalah sebuah alat atau sarana yang digunakan atau yang dibuat oleh seorang pendidik untuk menyampaikan sebuah informasi kepada peserta didik dalam kegiatan pembelajaran, media yang digunakan ini dapat berupa audio-visual, media cetak seperti gambar-gambar, kartu, permainan dan lain-lain.

² Ashar Arsyad, *Media Pembelajaran* (Jakarta: PT Raja grafindo persada,2015), h.4.

³ Syaiful Bahri Djamarah dan Aswan Zain, *Strategi Belajar Mengajar* (Jakarta: PT Rineka Cipta,2013), h.121-122.

2. Kriteria-Kriteria Media Pembelajaran

Memilih media untuk kepentingan pengajaran sebaiknya memperhatikan kriteria-kriteria sebagai berikut:⁴

- a. Ketepatannya dengan tujuan pengajaran, artinya media pengajaran dipilih atas dasar tujuan-tujuan instruksional yang telah ditetapkan. Tujuan-tujuan instruksional yang berisikan unsur pemahaman, aplikasi, analisis, sintesis lebih memungkinkan digunakannya media pengajaran.
- b. Dukungan terhadap isi bahan pengajaran, artinya bahan pelajaran bersifat fakta, prinsip, konsep, dan generalisasi sangat memerlukan bantuan media agar lebih muda dipahami siswa.
- c. Kemudahan memperoleh media, artinya media diperlukan mudah diperoleh, setidak-tidaknya mudah dibuat oleh guru pada waktu mengajar. Media grafis umumnya dapat dibuat guru tanpa biaya yang mahal, disamping sederhana dan praktis penggunaannya.
- d. Keterampilan guru dalam menggunakannya, apapun jenis media yang diperlukan syarat utama adalah guru dapat menggunakannya dalam proses pengajaran. Nilai dan manfaat yang diharapkan bukan pada medianya, tetapi dampak dari penggunaan oleh guru pada saat terjadinya interaksi belajar siswa dengan lingkungannya. Adanya OHP, proyektor film, komputer, dan alat-alat canggih

⁴ Nana Sudjana dan Ahmad Rivai, *Media Pengajaran*, (Bandung: Sinar Baru Algensindo, 2009),h.4-5.

lainnya, tidak mempunyai arti apa-apa, bila guru tidak dapat menggunakannya dalam pengajarannya untuk mempertinggi kualitas pengajaran.

- e. Tersedia waktu untuk menggunakannya, sehingga media tersebut dapat bermanfaat bagi siswa selama pengajaran berlangsung.
- f. Sesuai dengan taraf berpikir siswa, memilih media untuk pendidikan dan pengajaran harus sesuai dengan taraf berpikir siswa, sehingga makna yang terkandung didalamnya dapat dipahami oleh para siswa.

Berdasarkan uraian diatas maka dapat saya simpulkan bahwa dalam membuat media ada beberapa kriteria yang diatas perlu diperhatikan, seperti alat bahan yang diperlukan dalam pembuatan media itu mudah di jangkau oleh guru, diperlukan kreatifitas guru yang tinggi agar menghasilkan media pembelajaran yang menarik perhatian peserta didik, membuat media pembelajaran yang bisa dengan mudah dimengerti dan digunakan oleh peserta didik yang memiliki kemampuan yang berbeda-beda. Media yang digunakan cukup efektif dan efisien digunakan selama proses pembelajaran.

3. Peranan Media Pembelajaran

Peranan media pembelajaran dalam proses pengajaran sebagai berikut:⁵

- a. Media yang digunakan guru sebagai penjelas dari keterangan terhadap suatu bahan yang guru sampaikan.

⁵ Pupuh Fathurrohman dan Sobry Suntikno, *Strategi Belajar Mengajar Melalui Penanaman Konsep Umum dan Konsep Islami*, (Bandung: PT Refika Adkama,2007), h. 66-67.

- b. Media dapat memunculkan permasalahan untuk dikaji lebih lanjut dan dipecahkan oleh para siswa dalam proses pembelajaran. Paling tidak guru dapat memperoleh media sebagai sumber pertanyaan atau stimulasi belajar siswa.
- c. Media sebagai sumber belajar bagi siswa. Media sebagai bahan konkret berisikan bahan-bahan yang harus dipelajari para siswa, baik individual maupun kelompok. Kekonkretan sifat media akan banyak membantu tugas guru dalam kegiatan belajar mengajar.

Sungguhpun demikian media sebagai alat dan sumber pengajaran tidak bisa menggantikan guru sepenuhnya, artinya media tanpa guru suatu hal yang mustahil dapat meningkatkan kualitas pengajaran. Peranan guru masih tetap diperlukan sekalipun media telah merangkum semua bahan pengajaran yang diperlukan oleh peserta didik. Guru berkewajiban memberikan bantuan kepada peserta didik tentang apa yang harus dipelajarinya, bagaimana peserta didik mempelajarinya serta hasil-hasil apa yang diharapkan diperolehnya dari media yang digunakannya. Harus diingat, bahwa media adalah alat dan sarana untuk mencapai tujuan pengajaran, serta media bukanlah tujuan. Berdasarkan uraian diatas maka dapat saya simpulkan bahwa media pembelajaran hanya berperan sebagai pelengkap dalam proses pembelajaran, disini guru masih sangat dibutuhkan peserta didik dalam proses pembelajaran, seorang guru tidak hanya serta merta menggunakan media pembelajaran yang telah

dibuat namun guru juga perlu menjelaskan cara penggunaan media dan bahan pelajaran yang terdapat pada media pembelajaran kepada peserta didik.⁶

4. Manfaat Media Pembelajaran

Manfaat media pembelajaran adalah sebagai berikut:⁷

- a. Menyamakan Persepsi Siswa. Dengan melihat objek yang sama dan konsisten maka siswa akan memiliki persepsi yang sama.
- b. Mengkonkritkan konsep-konsep yang abstrak. Misalnya untuk menjelaskan tentang sistem pemerintahan, perekonomian, berhembusnya angin, dan sebagainya. bisa menggunakan media gambar, grafik atau bagan sederhana.
- c. Menghadirkan objek-objek yang terlalu berbahaya atau sukar didapat ke dalam lingkungan belajar. Misalnya guru menjelaskan dengan menggunakan gambar atau film tentang binatang-binatang buas, gunung meletus, lautan, kutub utara dll.
- d. Menampilkan objek yang terlalu besar atau kecil. Misalnya guru akan menyampaikan gambaran mengenai sebuah kapal laut, pesawat udara, pasar, candi, dan sebagainya. Atau menampilkan objek-objek yang terlalu kecil seperti bakteri, virus, semut, nyamuk, atau hewan/benda kecil lainnya.
- e. Memperlihatkan gerakan yang terlalu cepat atau lambat. Dengan menggunakan teknik gerakan lambat (slow motion) dalam media film bisa memperlihatkan tentang lintasan peluru, melesatnya anak panah, atau memperlihatkan suatu

⁶ Nana Sudjana dan Ahmad Rivai, *Media Pengajaran*, (Bandung: Sinar Baru Algensindo, 2009), h.7.

⁷ Tejo Nurseto, *Membuat Media Pembelajaran Yang Menarik*, Jurnal ekonomi dan Pendidikan, Vol.8 No.1, April 2011.

ledakan. Demikian juga gerakan-gerakan yang terlalu lambat seperti pertumbuhan kecambah, mekarnya bunga wijaya kusumah dan lain-lain.

Berdasarkan uraian diatas maka dapat saya simpulkan bahwa manfaat media pembelajaran yaitu menyatukan pemahaman konsep dari setiap peserta didik yang memiliki karakter yang berbeda, mempermudah guru dalam memberikan penjelasan terhadap materi pelajaran yang sulit di jangkau dan dilihat secara kasat mata maka dengan adanya media yang menjadi alat peraga maka guru bisa dengan mudah menjelaskan materi pelajaran tersebut dan peserta didik akan dengan mudah memahami materi yang diajarkan.

5. Prinsip-Prinsip Pemanfaatan Media Pembelajaran

Media pengajaran digunakan dalam rangka upaya peningkatan atau mempertinggi mutu proses kegiatan belajar mengajar. Oleh karena itu harus diperhatikan prinsip-prinsip peggunaannya yang antara lain:⁸

- a. Penggunaan media pengajaran hendaknya dipandang sebagai bagian yang integral dari suatu sistem pengajaran dan bukan hanya sebagai alat bantu yang berfungsi sebagai tambahan yang digunakan bila dianggap perlu dan hanya dimanfaatkan sewaktu-waktu dibutuhkan.
- b. Media pengajaran hendaknya dipandang sebagai sumber belajar yang digunakan dalam usaha memecahkan masalah yang dihadapi dalam proses belajar mengajar.
- c. Guru hendaknya benar-benar menguasai teknik-teknik dari suatu media pengajaran yang digunakan.

⁸ Asnawir dan Basyiruddin Usman, *Media Pembelajaran*, (Jakarta: Ciputat pres,2002), h. 19.

- d. Guru seharusnya memperhitungkan untung ruginya pemanfaatan media suatu pengajaran.
- e. Penggunaan media pengajaran harus diorganisir secara sistimatis bukan sembarang menggunakannya.
- f. Jika sekiranya suatu pokok bahasan memerlukan lebih dari macam media, maka guru dapat memanfaatkan multy media yang menguntungkan dan memperlancar proses belajar mengajar dan juga dapat merangsang siswa dalam belajar.

Berdasarkan uraian diatas maka dapat saya simpulkan dalam memanfaatkan media pembelajaran maka harus memperhatikan berbagai prinsip-prinsip yaitu dalam memanfaatkan media guru harus memperhatikan media yang dibuat tersebut sesuai kebutuhan peserta didik, memikirkan kelebihan dan kekurangan media yang dibuat, media yang dibuat itu bisa digunakan sebagai sumber belajar untuk peserta didik, guru sebaiknya memahami cara penggunaan dari media yang telah dibuat, agar ketika penggunaannya didalam kelas akan berjalan dengan baik dan tidak membingungkan peserta didik.

6. Dasar Pemilihan dan Penggunaan Media

Terdapat beberapa faktor-faktor yang perlu diperhatikan dalam memilih media pengajaran sebagai berikut:⁹

⁹ Syaiful Bahri Djamarah dan Aswan Zain, *Strategi Belajar Mengajar*, (Jakarta: PT Rineka Cipta, 2006), h.128- 130.

a. Objektivitas

Unsur subjektivitas guru dalam memilih media pengajaran harus dihindarkan. Artinya, guru tidak boleh memilih suatu media pengajaran atas dasar kesenangan pribadi. Apabila secara objektif, berdasarkan hasil penelitian atau percobaan, suatu media pengajaran menunjukkan keefektifan dan efisiensi yang tinggi, maka guru jangan merasa bosan menggunakannya. Untuk menghindari pengaruh unsur subjektivitas guru, langkah baiknya apabila dalam memilih media pengajaran itu guru meminta pandangan atau saran dari teman sejawat, dan melibatkan siswa.

b. Program Pengajaran

Program pengajaran yang akan disampaikan kepada anak didik harus sesuai dengan kurikulum yang berlaku, baik isinya, strukturnya, maupun kedalamannya. Meskipun secara teknis program itu sangat baik, jika tidak sesuai dengan kurikulum ia tidak akan banyak membawa manfaat, bahkan mungkin hanya menambah beban, baik bagi anak didik maupun bagi guru disamping akan membuang-buang waktu, tenaga, dan biaya. Terkecuali jika program itu hanya dimaksudkan untuk mengisi waktu senggang saja, dari pada anak didik bermain-main tidak karuan.

c. Sasaran Program

Sasaran program yang dimaksud adalah anak didik yang akan menerima informasi pengajaran. Pada tingkat usia tertentu dan dalam kondisi tertentu anak didik mempunyai kemampuan tertentu pula, baik cara berpikirnya, daya imajinasinya, kebutuhannya, maupun daya tahan dalam belajarnya. Untuk itu maka media yang akan digunakan harus dilihat kesesuaiannya dengan tingkat perkembangan anak didik, baik

dari segi bahasa, simbol-simbol yang digunakan, cara dan kecepatan penyajiannya, ataupun waktu penggunaannya.

d. Situasi dan Kondisi

Situasi dan kondisi yang ada juga perlu mendapat perhatian dalam menentukan pilihan media pengajaran yang akan digunakan. Situasi dan kondisi yang dimaksud meliputi: situasi dan kondisi sekolah atau tempat dan ruang yang akan dipergunakan, seperti ukurannya, perlengkapannya, ventilasinya. Dan situasi serta kondisi anak didik yang akan mengikuti pelajaran mengenai jumlahnya, motivasi, dan kegairahannya. Anak didik yang sudah melakukan praktik yang berat, seperti praktik olahraga, biasanya kegairahan belajarnya sangat menurun.

e. Kualitas Teknik

Dari segi teknik, media pengajaran yang akan digunakan perlu diperhatikan, apakah sudah memenuhi syarat. Barangkali ada rekaman audionya atau gambar-gambar atau alat-alat bantunya yang kurang jelas atau kurang lengkap, sehingga perlu penyempurnaan sebelum digunakan. Suara atau gambar yang kurang jelas bukan saja tidak menarik, tetapi juga dapat mengganggu jalannya proses belajar mengajar.

f. Keefektifan dan Efisiensi Penggunaan

Keefektifan berkenaan dengan hasil yang dicapai, sedangkan efisiensi berkenaan dengan proses pencapaian hasil tersebut. Keefektifan dalam penggunaan media meliputi apakah dengan menggunakan media tersebut informasi pengajaran dapat diserap oleh anak didik dengan optimal, sehingga menimbulkan perubahan tingkah lakunya. Sedangkan efisiensi meliputi apakah dengan menggunakan media

tersebut waktu, tenaga, dan biaya yang dikeluarkan untuk mencapai tujuan tersebut sedikit mungkin. Ada media yang dipandang sangat efektif untuk mencapai suatu tujuan, namun proses pencapaiannya tidak efisien, baik dalam pengadaannya atau penggunaannya. Demikian pula sebaliknya, ada media yang efisien dalam pengadaannya atau penggunaannya, namun tidak efektif dalam pencapaian hasilnya. Memang sangat sulit untuk mempertahankan keduanya (efektif dan efisien) secara bersamaan, tetapi di dalam memilih media pengajaran guru sedapat mungkin menekan jarak diantara keduanya.

Berdasarkan uraian diatas maka dapat saya simpulkan bahwa dasar pemilihan dan pertimbangan media pembelajaran yang digunakan sebaiknya diperhatikan keefektifan dan efisiensi media tersebut karena media yang digunakan itu dikatakan efektif jika peserta didik dapat dengan mudah memahami pelajaran yang diajarkan dan efisien jika media yang digunakan itu menggunakan biaya, waktu dan tenaga yang sedikit, dalam memilih dan membuat media sebaiknya objektif dimana dalam pemilihan media harus sesuai kebutuhan peserta didik bukan kesenangan dari guru, selain itu pemilihan media yang digunakan itu harus memasukan materi pelajaran sesuai ketentuan kurikulum sekolah, dan media itu harus diperhatikan kualitasnya seperti cara mengambil gambar dan rekaman audio yang jelas jika kualitasnya baik maka proses pembelajaran akan berjalan lancar.

7. Fungsi Media Pembelajaran

Fungsi media pembelajaran sebagai berikut:¹⁰

- a. Fungsi atensi, media visual merupakan yang menarik dan mengarahkan perhatian siswa untuk berkonsentrasi kepada isi pelajaran yang berkaitan dengan makna visual yang ditampilkan atau menyertai teks materi pelajaran. Seringkali pada awal pelajaran siswa tidak tertarik dengan materi pelajaran atau mata pelajaran itu merupakan salah satu pelajaran yang tidak disenangi oleh mereka sehingga mereka tidak memperhatikan. Media gambar, Khususnya gambar yang di proyeksikan melalui overhead projector dapat menenangkan dan mengarahkan perhatian mereka kepada pelajaran yang akan mereka terima. Dengan demikian, kemungkinan untuk memperoleh dan mengingat isi pelajaran semakin besar.
- b. Fungsi afektif, media visual dapat terlihat dari tingkat kenikmatan siswa ketika belajar (atau membaca) teks yang bergambar. Gambar atau lambang visual dapat menggugah emosi dan sikap siswa, misalnya informasi yang menyangkut masalah sosial dan ras.
- c. Fungsi Kognitif, media visual terlihat dari temuan-temuan penelitian yang mengungkapkan bahwa lambang visual atau gambar memperlancar pencapaian tujuan untuk memahami dan mengingat informasi atau pesan yang terkandung dalam gambar.

¹⁰ Azhar Arsyad, *Media Pembelajaran* (Jakarta. Rajawali Pers, 2009), h. 17.

d. Fungsi kompensatoris, media pembelajaran terlihat dari hasil penelitian bahwa media visual yang membantu siswa yang lemah dalam membaca untuk mengorganisasikan informasi dalam teks dan mengingat kembali. Dengan kata lain, media pembelajaran berfungsi untuk mengakomodasikan siswa yang lemah dan lambat menerima dan memahami isi pelajaran yang disajikan dengan teks atau disajikan secara verbal.

8. Klasifikasi Media Pembelajaran

Pengelompokkan berbagai jenis media apabila dilihat dari segi perkembangan teknologi dibagi kedalam dua kategori luas, yaitu pilihan media tradisional dan pilihan media teknologi mutakhir.¹¹

a. Pilihan media tradisional

- 1) Visual diam yang diproyeksikan
- 2) Visual yang tidak diproyeksi
- 3) Audio
- 4) Penyajian multimedia
- 5) Visual dinamis yang diproyeksikan
- 6) Cetak
- 7) Permainan
- 8) Realita

¹¹ Muh. Safei, *Media Pembelajaran (Pengertian, Pengembangan, dan Aplikasinya)* (Makassar Alauddin University Press, 2011), h. 20.

b. Pilihan media teknologi mutakhir

- 1) Media berbasis telekomunikasi
- 2) Media berbasis mikroprosesor

B. *Pictorial Concept Card (PICOCA)*

1. Pengertian *Pictorial Concept Card (PICOCA)*

Istilah kartu dapat diartikan sebagai kertas tebal, berbentuk segi empat untuk berbagai keperluan. Kartu berisi materi yang akan disampaikan oleh guru kepada siswa, bisa berupa gambar, keterangan gambar, pertanyaan atau jawaban pertanyaan, tergantung kreatifitas guru dalam organisasi materi. Kartu-kartu tersebut dapat berupa kumpulan kartu tidak berpasangan tetapi juga dapat berpasangan. Kartu yang berpasangan maksudnya kumpulan kartu yang mempunyai pasangan yang berkesesuaian, misalnya salah satu kartu berisi gambar, kartu lain berisi keterangan gambar yang merupakan pasangannya, dapat juga berupa kartu pertanyaan dan kartu jawaban.

Pembelajaran melalui berbagai bentuk permainan dapat memberikan pengalaman menarik bagi siswa dalam mengenal dan memahami suatu konsep, menguatkan konsep yang telah dipahami dan memecahkan masalah. Lebih lanjut dijelaskan, permainan dapat mengembangkan motivasi intrinsik, memberikan kesempatan untuk berlatih mengambil keputusan dan mengembangkan pengendalian emosi jika menang atau kalah, serta lebih menarik dan menyenangkan, sehingga memudahkan siswa memahami materi yang disampaikan. Kartu merupakan salah satu media permainan yang diharapkan dapat menimbulkan kegembiraan dan dapat

menimbulkan pengalaman menarik bagi siswa sehingga dapat mengurangi atau menghilangkan kejenuhan siswa. Kartu juga merupakan media visual, karena kartu berisi materi ajar berupa gambar atau tulisan yang dapat dilihat.¹²

Kartu pembelajaran *Pictorial Concept Card* (PICOCA) sebagai media pembelajaran biologi merupakan media pembelajaran visual tidak terproyeksikan berbentuk kartu terbuat dari kertas karton berukuran 6,5 cm x 10 cm yang disusun berdasarkan permainan kartu kuartet. Perbedaannya, permainan kartu kuartet semua konsep terdapat 4 sub konsep sedangkan PICOCA jumlah sub konsep menyesuaikan dengan materi yang dibahas. Pada PICOCA juga dicantumkan ejaan membaca sub konsep dengan tujuan memudahkan siswa membaca istilah Biologi dan Bahasa Inggris. PICOCA memiliki beberapa kelebihan dari kartu bergambar yang digunakan pada penelitian sebelumnya. Sub konsep pada masing-masing konsep disusun saling berkaitan. Sub konsep pada PICOCA dilengkapi keterangan. Penggunaan PICOCA dengan cara permainan mudah dimainkan di mana saja, kapan saja dan tanpa memerlukan peralatan tambahan lain. Permainan PICOCA sebagai variasi media pembelajaran dapat digunakan untuk menunjang aktivitas diskusi kelompok. Permainan PICOCA juga dapat meningkatkan hubungan sosial antar siswa.¹³

¹² Sativa, *Penggunaan Media Kartu Untuk Meningkatkan Hasil Belajar Geografi Siswa Kelas XI IPA 1 SMA Kolombo Sleman Yogyakarta*, Jurnal Pendidikan, November 2011.

¹³ Silvia, Pribadi, dan Dewi, *Permainan PICOCA Sebagai Media Pembelajaran Materi Organisasi Kehidupan di SMP*, Jurnal Pendidikan Biologi, Vol.1 No.3, Desember 2012.

Berdasarkan uraian diatas maka dapat saya simpulkan bahwa *Pictorial Concept card* adalah sebuah media yang dapat disajikan dalam berbagai gambar yang sederhana dapat berupa kartu yang berbentuk segiempat yang didalamnya berisi gambar, keterangan gambar dalam dan penjelasan gambar didalamnya terdapat ejaan dalam mempermudah pembacaan istilah biologi dan bahasa latin.

2. Langkah-Langkah Penggunaan *Pictorial Concept Card* (PICOCA)

Adapun langkah-langkah penggunaan *Pictorial Concept Card* (PICOCA) sebagai berikut:

- a. Guru membagi peserta didik ke dalam kelompok-kelompok di mana setiap kelompok terdiri dari 4-5 orang.
- b. Setiap kelompok diberi satu set media pembelajaran *Pictorial Concept Card* (PICOCA) bertema sistem ekskresi
- c. Salah satu anggota kelompok membagi kartu kepada teman kelompoknya tetapi terlebih dahulu kartunya diacak, Setiap pemain mendapatkan 4 lembar kartu dan sisa kartu diletakkan di tengah meja.
- d. Setiap peserta didik dalam satu kelompok berusaha megumpulkan dan mencari pasangan dari tema kartu yang dimilikinya yang belum lengkap. Pada kegiatan tersebut boleh bertanya kepada lawan yang duduk di depannya, atau yang duduk disamping kanan dan kirinya.
- e. Peserta didik yang pertama mendapat giliran meminta kartu bisa menyebutkan nama tema apa yang diinginkan. Jika ada peserta didik lain yang memiliki tema yang sama, maka mereka harus berkata “ya saya punya”, jika peserta didik lain

tidak memiliki kartu dengan tema yang sama, maka mereka harus berkata “saya tidak punya”.

- f. Bila tema kartu yang diinginkan ada pada peserta didik lain maka peserta didik yang meminta kartu harus menebak terlebih dahulu subtema apa yang ada pada kartu yang dipegang oleh peserta didik lain tepat maka lawan harus memberikannya kepada peserta didik peminta kartu, Jika peserta didik yang meminta kartu benar dalam menebak subtema yang dimiliki peserta didik lain, maka kartu tersebut bisa ia miliki, tetapi jika peserta didik yang meminta kartu salah dalam menebak subtema yang dimiliki peserta didik lain, maka ia harus mengambil 1 kartu sisa yang diletakkan di tengah.
- g. Bila sudah terkumpul 4 kartu berpasangan maka kartu tersebut harus ditumpuk berjajar rapi di depan pemain.
- h. Peserta didik yang ditebak subtema pada kartu yang dimilikinya menjelaskan tentang subtema pada kartunya kepada peserta didik yang meminta kartu dengan subtema tersebut.
- i. Peserta didik yang lain bergantian dalam menebak kartu dengan tema dan subtema yang diinginkan.

3. Kelebihan *Pictorial Concept Card* (PICOCA)

- a. Pembelajaran menjadi menyenangkan dan menarik karena PICOCA sebagai media pembelajaran yang berupa permainan edukasi dan membuat peserta didik dapat bermain sambil belajar.

- b. Aktivitas belajar dan motivasi peserta didik sangat tinggi karena PICOCA merupakan media pembelajaran baru biologi dengan memanfaatkan ketertarikan peserta didik dalam permainan.
- c. Kompetisi dalam pencapaian skor dapat menampung persaingan yang sportif dan kerjasama antar peserta didik.
- d. Peserta didik lebih memahami konsep materi ajar.

4. Kekurangan *Pictorial Concept Card* (PICOCA)

- a. Permainan PICOCA sebaiknya dilakukan lebih dari sekali pada setiap pertemuan pembelajaran untuk lebih memantapkan pemahaman peserta pada masing-masing konsep materi.
- b. Diperlukan pengelolaan kelas lebih baik agar peserta didik tetap kondusif saat permainan.¹⁴

C. Hasil Belajar

1. Pengertian Hasil Belajar

Hasil belajar adalah kemampuan-kemampuan yang dimiliki siswa setelah ia menerima pengalaman belajarnya. Howard Kingsley membagi tiga macam hasil belajar yakni (a) keterampilan dan kebiasaan, (b) pengetahuan dan pengertian, (c) sikap dan cita-cita. Masing-masing jenis hasil belajar dapat diisi dengan bahan yang telah ditetapkan dalam kurikulum.¹⁵

¹⁴ Silvia, Pribadi, dan Dewi, *Permainan PICOCA Sebagai Media Pembelajaran Materi Organisasi Kehidupan di SMP*, Jurnal Pendidikan Biologi, Vol.1 No.3, Desember 2012.

¹⁵ Nana Sudjana, *Penilaian Hasil Proses Belajar Mengajar* (Bandung: PT Remaja Rosdakarya, 2009), h. 22.

Hasil produksi adalah hasil perolehan yang didapatkan karena adanya kegiatan mengubah bahan (raw materials) menjadi barang jadi. begitu pula dalam kegiatan belajar mengajar, setelah mengalami belajar siswa berubah perilakunya dibanding sebelumnya. Dengan demikian hasil belajar adalah perubahan perilaku siswa akibat belajar. Perubahan perilaku disebabkan karena dia mencapai penguasaan atas sejumlah bahan yang diberikan dalam proses belajar mengajar. Pencapaian itu didasarkan atas tujuan pengajaran yang telah ditetapkan. Hasil itu dapat perubahan dalam aspek kognitif, afektif maupun psikomotor.¹⁶

Hasil belajar sebagai perubahan dalam pengetahuan pembelajar, keterampilan dan sikap setelah menerima instruksi. Sebagaimana dicatat oleh Jones, hasil pembelajaran dipengaruhi oleh faktor-faktor seperti gaya belajar, desain kurikulum dan bagaimana instruksi diberikan.¹⁷

Hasil belajar adalah hasil yang dicapai yang dicapai oleh seseorang yang telah mengikuti proses pembelajaran. Hasil pada dasarnya merupakan sesuatu yang diperoleh dari suatu aktivitas. Kemudian dapat dipahami hasil belajar adalah pemerolehan kemampuan baik kognitif, afektif, dan maupun psikomotorik seseorang sebagai hasil interaksi dengan lingkungannya. Jadi untuk mengetahui hasil belajar yang dicapai oleh peserta didik diadakan penilaian. Hasil belajar yang diperoleh

¹⁶ Indah Setiyorini dan Husni Abdullah, *Penggunaan Media Permainan Kartu Kuartet Pada Mata Pelajaran IPS Untuk Peningkatan Hasil Belajar Siswa di Sekolah Dasar*, Jurnal PGSD Vol. 01 No 02, Tahun 2013.

¹⁷ Yu-Je Lee, dkk., (2011) "The influences of interest in learning and learning hours on learning outcomes of vocational college students in Taiwan: using a teacher's instructional attitude as the moderator", *Global Journal of Engineering Education*. Vol.13, No.3. (<http://www.wiete.com.au/journals/GJEE/Publish/vol13no3/01-Lee-Y-J.pdf>) (16 Februari 2017) h. 144.

seorang peserta didik dapat diketahui dengan melalui pemberian evaluasi pembelajaran.¹⁸

Berdasarkan uraian diatas maka saya dapat menyimpulkan bahwa hasil belajar merupakan suatu pencapaian peserta didik yang diraih dari proses pembelajaran yang menunjukkan adanya peningkatan skor akibat adanya pemahaman peserta didik dari pengalaman belajarnya, serta perubahan sikap yang lebih baik akibat proses interaksi antara peserta didik, guru dan lingkungan belajarnya.

2. Macam-macam Hasil Belajar

Berbagai macam hasil belajar akan dijelaskan meliputi pemahaman konsep, keterampilan proses, dan sikap peserta didik. Untuk lebih jelasnya dapat di jelaskan sebagai berikut:

a. Pemahaman Konsep

Pemahaman menurut Bloom ini adalah seberapa besar siswa mampu menerima, menyerap, dan memahami pelajaran yang diberikan oleh guru kepada siswa, atau sejauh mana siswa dapat memahami serta mengerti apa yang ia baca, yang dilihat, yang dialami, atau yang ia rasakan berupa hasil penelitian atau observasi langsung yang ia lakukan. Untuk mengukur hasil belajar siswa yang berupa pemahaman konsep, guru dapat melakukan evaluasi produk. Sehubungan dengan evaluasi produk ini, W.S. Winkel menyatakan bahwa melalui produk dapat diselediki apakah dan sampai berapa jauh suatu tujuan instruksional telah

¹⁸ Reny Asmarani Mansyur dkk, *Pengaruh Strategi Pembelajaran Probing Prompting Terhadap Hasil Belajar IPA Materi Sel di SMPN 3 sungguminasa*, Jurnal Biotek, Volume 6 Nomor 1, Juni 2018.

tercapai. Semua tujuan itu merupakan hasil belajar yang seharusnya diperoleh siswa. Berdasarkan hasil belajar siswa erat hubungannya dengan tujuan instruksional (pembelajaran) yang telah di rancang guru sebelum melaksanakan proses belajar mengajar. Evaluasi produk dapat dilaksanakan dengan mengadakan berbagai macam tes, baik secara lisan maupun tertulis.¹⁹

b. Keterampilan Proses

Keterampilan proses merupakan keterampilan yang mengarah kepada pembangunan kemampuan mental, fisik, dan sosial yang mendasar sebagai penggerak kemampuan mental, fisik dan social yang mendasar sebagai penggerak kemampuan yang lebih tinggi dalam diri individu siswa. Kemampuan menggunakan pikiran, nalar, dan perbuatan secara efektif dan efisien untuk mencapai suatu hasil tertentu, termasuk kreativitasnya.

Dalam melatih keterampilan proses, secara bersamaan dikembangkan pula sikap-sikap yang dikehendaki, seperti kreativitas, kerja sama, bertanggung jawab, dan berdisiplin sesuai dengan penekanan bidang studi yang bersangkutan. Ada enam aspek keterampilan proses, yang meliputi: observasi, klasifikasi, pengukuran, megomunikasikan, memberikan penjelasan atau interpretasi terhadap suatu pengamatan, dan melakukan eksperimen. Keterampilan proses terbagi dua yaitu keterampilan proses dasar (meliputi: observasi, klasifikasi, komunikasi, pengukuran, prediksi, dan *inference*), dan keterampilan proses terpadu (meliputi: menentukan,

¹⁹ Ahmad Susanto, *Teori Belajar dan Pembelajaran Di Sekolah Dasar Edisi Pertama*. (Jakarta: Kencana, 2013), h. 6-8

variabel, menyusun table data, menyusun grafik, memberi hubungan variabel, memproses data, menganalisis penyelidikan, menyusun hipotesis, menentukan variabel secara operasional, merencanakan penyelidikan, dan melakukan eksperimen).²⁰

c. Sikap

Sardiman dalam buku Ahmad Susanto menjelaskan sikap merupakan kecenderungan untuk melakukan sesuatu dengan cara, metode, pola, dan teknik tertentu terhadap dunia sekitarnya baik berupa individu-individu maupun objek-objek tertentu. Sikap merujuk pada perbuatan, perilaku, atau tindakan seseorang. Dalam hubungannya dengan hasil belajar siswa, sikap ini lebih diarahkan pada pengertian pemahaman konsep, maka dominan yang sangat berperan adalah dominan kognitif.²¹

Berdasarkan uraian diatas ada tiga macam hasil belajar yang akan diperoleh dengan terlihat adanya perubahan yang terjadi pada peserta didik pada saat evaluasi pembelajaran yaitu pemahaman konsep atau aspek kognitif dimana peserta didik memperoleh hasil belajar berupa pemahaman terhadap materi pelajaran yang disampaikan guru. Keterampilan proses atau aspek psikomotorik yang dilihat dari pencapaian peserta didik yang memiliki kreativitas ketika kegiatan pembelajaran berlangsung atau pada pemberian tugas proyek. Dan pemahaman sikap dilihat

²⁰ Ahmad Su"santo, *Teori Belajar dan Pembelajaran Di Sekolah Dasar Edisi Pertama*. (Jakarta: Kencana, 2013), h. 9-10

²¹ Ahmad Susanto, *Teori Belajar dan Pembelajaran Di Sekolah Dasar Edisi Pertama*. (Jakarta: Kencana, 2013), h. 11.

bagaimana peserta didik bertindak didalam kelas dan bagaimana menyikapi persoalan yang ada didalam kelas.

3. Faktor-Faktor yang Mempengaruhi Proses dan Hasil Belajar

Belajar adalah suatu proses yang menimbulkan terjadinya suatu perubahan atau pembaharuan dalam tingkah laku, sampai dimanakah perubahan itu dapat tercapai atau dengan kata lain, berhasil atau tidaknya belajar itu tergantung kepada macam-macam faktor.

Faktor-faktor yang mempengaruhi proses dan hasil belajar yang meliputi faktor internal dan faktor eksternal yaitu:

a. Faktor Internal

- 1) Faktor fisiologis, meliputi: kondisi psikologis umum dan kondisi pancaindra.
- 2) Faktor psikologis, meliputi: intelegensia, perhatian, minat, bakat, motivasi, kognitif dan daya nalar.

b. Faktor Eksternal

- 1) Faktor lingkungan, meliputi: alam dan sosial
- 2) Faktor instrumental, meliputi: kurikulum, sarana, fasilitas dan guru.

Faktor-faktor yang mempengaruhi belajar, dibedakan menjadi dua golongan:²²

a. Faktor-Faktor Internal terdiri atas:

- 1) Faktor jasmaniah yang terdiri atas faktor kesehatan, dan cacat tubuh.

²² Slameto, *Belajar dan Faktor-Faktor Yang Mempengaruhinya*, (Jakarta: Rineka Cipta, 2010), h.54-72.

2) Faktor psikologis yang terdiri atas inteligensi, perhatian, minat, bakat, motif, kematangan, kesiapan.

3) Faktor kelelahan

b. Faktor-Faktor Eksternal terdiri atas:

1) Faktor keluarga seperti cara orang tua mendidik, relasi antara anggota keluarga, suasana rumah, keadaan ekonomi keluarga, pengertian orang tua, latar belakang kebudayaan.

2) Faktor sekolah seperti metode mengajar, kurikulum, relasi guru dengan siswa, relasi siswa dengan siswa, disiplin sekolah, alat pelajaran, waktu sekolah, standar pelajaran di atas ukuran, keadaan gedung sekolah, metode belajar, tugas rumah.

3) Faktor masyarakat seperti kegiatan siswa dalam masyarakat, massa media, teman bergaul, bentuk kehidupan masyarakat.

BAB III

METODELOGI PENELITIAN

A. Jenis dan Lokasi Penelitian

1. Jenis Penelitian

Jenis penelitian ini adalah eksperimen semu (*Quasi Experiment Design*), penggunaan jenis penelitian ini dimaksudkan untuk mengungkapkan hubungan sebab akibat dengan cara melibatkan kelompok kontrol disamping kelompok eksperimental.¹

2. Lokasi Penelitian

Penelitian ini bertempat di Mts Negeri Barru, di kelas VIII dimana sekolah ini berlokasi di jalan Madrasah Tsanawiyah, Kelurahan Mangempang Kecamatan Barru Kabupaten Barru.

B. Desain Penelitian

Desain penelitian ini adalah eksperimen menggunakan *nonequivalent control group design* yaitu desain eksperimen yang menggunakan 2 desain yaitu *pretest* sebelum diberi perlakuan dan *posttest* setelah diberi perlakuan. Dengan demikian hasil perlakuan dapat diketahui lebih akurat, karena dapat membandingkan dengan keadaan sebelum diberi perlakuan, pada desain ini kelompok eksperimen maupun

¹Muhammad Khalifah Mustami, *Metodologi Penelitian Pendidikan*, .(Yogyakarta: Arti Bumi Intaran,2015) . h. 86

kelompok kontrol tidak dipilih secara random.² Dinyatakan dengan pola sebagai berikut:

Tabel 3.1: Model desain penelitian

| Kelompok | Pre- test | Treatmen | Post –test |
|------------|----------------|----------|----------------|
| Eksperimen | O ₁ | X | O ₂ |
| Kontrol | O ₃ | | O ₄ |

Keterangan:

X = Perlakuan dengan media pembelajaran Pictorial Picture Card

O₁ = Hasil *pre test* hasil belajar kelas eksperimen.

O₂ = Hasil *post test* hasil belajar kelas eksperimen.

O₃ = Hasil *pre test* hasil belajar kelas kontrol.

O₄ = Hasil *post test* hasil belajar kelas kontrol.

Dalam desain ini, kelompok eksperimental diberi perlakuan sedangkan kelompok kontrol tidak. Pada kedua kelompok diawali dengan *pretest*, setelah pemberian perlakuan diadakan pengukuran kembali (*post test*).³

C. Populasi dan Sampel

1. Populasi

Populasi adalah wilayah generalisasi yang terdiri dari objek/subjek yang menjadi kuantitas dan karakteristik tertentu yang ditetapkan oleh peneliti untuk

² Sugiyono, *Metode Penelitian Kuantitatif, Kualitatif, dan R&D* Edisi Revisi. Cetakan ke-23(Bandung: Alfabeta,2016), h.79.

³Khalifah Mustami, *Metodologi Penelitian Pendidikan*. (Yogyakarta: Arti Bumi Intaran. 2015), h.88.

dipelajari dan kemudian di tarik kesimpulannya.⁴ Populasi dalam penelitian ini adalah seluruh peserta didik di kelas VIII Mts Negeri Barru. Sebanyak 138 orang yang dapat dilihat pada tabel berikut:

Tabel 3.2: Jumlah Kelas dan peserta didik kelas VIII Mts Negeri Barru

| No. | Kelas | Jumlah peserta didik |
|-----|-------------------|----------------------|
| 1. | VIII ₁ | 27 |
| 2. | VIII ₂ | 27 |
| 3. | VIII ₃ | 27 |
| 4. | VIII ₄ | 29 |
| 5. | VIII ₅ | 28 |
| | Jumlah | 138 |

Sumber: Dokumentasi data Mts Negeri Barru.

2. Sampel

Sampel adalah sejumlah anggota yang diambil atau dipilih dari suatu populasi⁵. Pengambilan sampel dalam penelitian ini diambil dengan melihat berbagai pertimbangan yaitu pada sampel yang digunakan tingkat kemampuannya harus sama.

Berdasarkan uraian tersebut, maka penulis mengambil sebagian sampel untuk mewakili populasi yang ada untuk mempermudah dalam memperoleh data yang konkret dan relevan dari sampel yang ada. Sampel yang diambil dengan menggunakan teknik sampling yaitu *Nonprobability sampling* yang didalamnya termasuk teknik *Purposive sampling* adalah teknik penentuan sampel berdasarkan

⁴ Ridwan, *Belajar Mudah Penelitian*, (Bandung: Alfabeta, 2006), h.10.

⁵ Nursalam, *Statika Dan Pengukuran untuk Guru dan Dosen*. (Makassar: Alauddin University Press, 2014), h.8.

pertimbangan tertentu.⁶ Penarikan sampel *purposive sampling* dengan mempertimbangkan jenis penelitian yang digunakan dimana dalam penelitian ini membutuhkan kelas kontrol dan kelas eksperimen. Peneliti mendapatkan kelas $VIII_3$ yang berjumlah 27 peserta didik menjadi sampel dari penelitian sebagai kelas eksperimen dan kelas $VIII_5$ yang berjumlah 28 peserta didik menjadi sampel sebagai kelas kontrol.

Tabel 3.3: Jumlah Sampel Penelitian

| No. | Kelas | Jumlah peserta didik |
|---------------|---------------------|----------------------|
| 1. | Eksperimen (VIII 3) | 27 |
| 2. | Kontrol (VIII 5) | 28 |
| Jumlah | | 55 |

Sumber: Dokumentasi data Mts Negeri Barru.

D. Variabel Penelitian

Variabel merupakan suatu konsep yang mempunyai lebih dari satu nilai, keadaan, kategori, dan kondisi. Dalam penelitian ini, peneliti memusatkan perhatiannya untuk menjelaskan hubungan-hubungan yang ada antar variabel.

Variabel penelitian yang dimaksudkan dalam penelitian ini terdiri atas :

1. Variabel independen (variabel bebas)

Variabel independen merupakan variabel yang mempengaruhi atau yang menjadi sebab berubahnya variabel dependen. Adapun yang menjadi variabel bebas pada penelitian ini adalah Media Pembelajaran *Pictorial Concept Card* (PICOCA)

⁶ Riduwan, *Belajar Mudah Penelitian*, (Bandung: Alfabeta, 2006), h.179.

2. Variabel dependen (variabel terikat)

Variabel dependen merupakan variabel yang dipengaruhi oleh variabel independen. Adapun yang menjadi variabel terikat pada penelitian ini adalah hasil belajar.

E. Teknik Pengumpulan Data

1. Observasi

Observasi atau pengamatan digunakan dalam rangka pengumpulan data dalam suatu penelitian. Merupakan hasil perbuatan peserta didik secara aktif dan perhatian untuk menyadari adanya suatu rangsangan tertentu yang diinginkan atau suatu studi yang disengaja dan sistematis tentang keadaan atau fenomena sosial dan gejala-gejala psikis.⁷

Teknik pengumpulan data dalam penelitian ini berupa lembar observasi yang digunakan adalah lembar observasi yang digunakan dalam mengamati pada saat proses pembelajaran.

2. Tes

Tes adalah sejumlah pertanyaan yang harus diberi tanggapan, atau sejumlah pernyataan yang harus diberi tanggapan. Tes juga merupakan suatu teknik atau cara yang digunakan dalam rangka melaksanakan kegiatan pengukuran, yang didalamnya terdapat berbagai pertanyaan, pernyataan, atau serangkain tugas yang harus dikerjakan atau dijawab oleh peserta didik untuk mengukur aspek perilaku peserta

⁷ Sugiyono, *Metode Penelitian Kuantitatif, Kualitatif, dan R&D* Edisi Revisi. Cetakan XI (Bandung: Alfabeta, 2010), h. 313.

didik.⁸ Dengan tujuan mengukur tingkat kemampuan seseorang atau mengungkap aspek tertentu dari orang yang dikenai tes. Tes juga dapat diartikan sebagai salah satu cara untuk menaksir besarnya tingkat kemampuan manusia secara tidak langsung, yaitu melalui respons seseorang terhadap sejumlah stimulus atau pertanyaan. Oleh karena itu agar diperoleh informasi yang akurat dibutuhkan tes yang handal.⁹

3. Dokumentasi

Dokumentasi adalah cara memperoleh suatu data dengan melakukan atau melihat kembali sumber tertulis yang lalu, baik berupa angka atau keterangan seperti buku-buku, majalah, atau catatan harian, transkrip, surat kabar, majalah, prasasti, notulen rapat, agenda dan sebagainya. Teknik pengumpulan data yang digunakan untuk mengumpulkan dan memperoleh data dari Mts Negeri Barru yang akan digunakan sebagai dasar untuk mengadakan penelitian berupa jumlah kelas, jumlah siswa, dan nama siswa.

F. Instrumen Penelitian

Instrumen penelitian adalah alat yang digunakan untuk menyaring informasi yang dapat menggambarkan variabel-variabel penelitian.¹⁰ Instrument penelitian yang diartikan sebagai alat bantu merupakan saran yang dapat diwujudkan dalam benda, misalnya observasi, maupun dokumentasi. Adapun instrument penelitian yang digunakan dalam mengumpulkan data sebagai berikut:

⁸ Zainal Arifin, *Evaluasi Pembelajaran*. (Bandung: Remaja Rosdakarya, 2009), h. 118.

⁹ Djemari Mardapi, *Teknik Penyusunan Instrumen Tes dan Nontes*. (Jogjakarta: Mitra Cendikia, 2008), h. 67.

¹⁰ Kasmadi dan Sunariah, *Panduan Modern Penelitian Kuantitatif*, (Cet II, Bandung: Alfabeta. 2014), h. 76.

1. Lembar observasi

Teknik pengumpulan data dengan mengamati secara langsung hal-hal yang diamati menggunakan instrumen penelitian berupa lembar observasi, dalam hal ini peneliti menggunakan lembar observasi dalam pelaksanaan pembelajaran dengan menggunakan media *pictorial concept card* dan lembar observasi aktivitas siswa dalam proses pembelajaran.

2. Tes Hasil Belajar

Teknik pengumpulan data yang peneliti gunakan dalam mengamati hasil belajar peserta didik menggunakan instrumen penelitian berupa tes dalam bentuk *multiple choice test* (pilihan ganda) yang disusun berdasarkan indikator pada RPP. Tes ini digunakan untuk mengetahui tingkat pengetahuan dan pemahaman peserta didik dengan memberikan soal sebanyak 20 nomor. Peneliti akan melakukan penelitian dengan memberikan pretest yang berguna untuk mengetahui kemampuan awal yang dimiliki peserta didik mengenai materi pelajaran yang akan diajarkan sebelum menggunakan media pembelajaran *pictorial picture card*. Setelah melakukan pretest peneliti memberikan treatment atau menggunakan media pembelajaran *pictorial picture card* dalam proses pembelajaran setelah selesai pemberian treatment maka peneliti memberikan posttest kepada peserta didik untuk mengetahui gambaran tentang kemampuan yang dicapai setelah berakhirnya penyampaian materi pembelajaran. Tujuan dilakukannya tes hasil belajar ini dilakukan untuk mengetahui dan mengukur kemampuan peserta didik dalam menguasai materi pelajaran.

G. Prosedur Pengumpulan Data

1. Tahap perencanaan

Tahap perencanaan yang dilakukan sebagai berikut:

Melakukan observasi di Mts Negeri Barru untuk melihat kendala yang dialami oleh para guru dan peserta didik dalam proses pembelajaran khususnya mata pelajaran IPA, merumuskan hasil observasi yang telah dilakukan. melakukan penarikan sampel, sekaligus menarik subjek penelitian dan menentukan kelompok eksperimen dan kelompok kontrol dan seminar draft.

2. Tahap pelaksanaan

Menyusun perangkat pembelajaran yang terdiri dari rencana pelaksanaan pembelajaran (RPP), dan instrument penelitian berupa lembar observasi, membuat kisi-kisi soal *pretest* dan *posttest*. Membuat soal test objektif untuk mengevaluasi hasil belajar.

3. Tahap pelaksanaan

Tahap pelaksanaan yang dilakukan pada kedua kelompok tersebut adalah sebagai berikut:

Kelompok eksperimen

- a. Tahap pengenalan guru sekaligus memberikan test awal (*pre test*).
- b. Melaksanakan proses pembelajaran dengan penggunaan media pembelajaran *Pictorial Concept Card* dengan perangkat pembelajaran yang telah disusun. Dengan peneliti bertindak sebagai guru.
- c. Pemberian soal test akhir (*post test*) untuk mengevaluasi hasil belajar.

Kelompok kontrol

- a. Tahap pengenalan guru sekaligus memberikan test awal (*pre test*).
- b. Melaksanakan proses pembelajaran dengan metode ceramah dengan perangkat pembelajaran yang telah disusun. Dengan peneliti bertindak sebagai guru.
- c. Pemberian soal test akhir (*post test*) untuk mengevaluasi hasil belajar

4. Tahap Pengolahan Data

H. Teknik Analisis Data

Pada tahap ini, hal yang dilakukan adalah melakukan pengolahan data terhadap data yang diperoleh dari hasil penelitian di sekolah dengan menggunakan statistik deskriptif dan statistik inferensial.

5. Tahap Pelaporan

Pada tahap ini penulis menyusun laporan penelitian yang dilakukan dalam bentuk finalisasi penelitian dengan menuangkan hasil pengolahan, analisis, dan kesimpulan tersebut ke dalam bentuk tulisan yang disusun secara konsisten, sistematis dan metodologis.

Penelitian ini menggunakan teknik analisis kuantitatif dimana data yang diperoleh dari hasil penelitian ini dianalisis dengan menggunakan teknik analisis deskriptif dan analisis inferensial. Adapun teknik analisis data yang digunakan yaitu:

1. Statistik deskriptif

Metode statistik deskriptif adalah sekumpulan metode yang berupaya membuat ringkasan dan deskripsi data-data yang telah dikumpulkan dan

memungkinkan peneliti untuk dapat membuat deskripsi nilai-nilai yang banyak dengan angka-angka indeks yang simple¹¹.

Analisis deskriptif dimaksudkan untuk menjawab masalah pertama dan masalah kedua. Selain itu, analisis statistik deskriptif digunakan untuk mendeskripsikan hasil belajar yang diperoleh siswa, baik kelompok eksperimen maupun kelompok kontrol. Adapun langkah-langkah penyusunan data hasil pengamatan adalah sebagai berikut:

Memberi tabel distribusi frekuensi dengan langkah-langkah sebagai berikut:

a) Menentukan *range* (jangkauan)

$$R = X_t - X_r$$

Keterangan:

R = range

X_t = data tertinggi

X_r = data terendah¹²

b) Menentukan jumlah kelas interval

$$K = 1 + 3,3 \log n$$

Keterangan:

K = banyaknya kelas

n = banyaknya nilai observasi¹³

¹¹Hamid Darmadi, *Metode Penelitian Pendidikan* (Bandung: AlfaBeta, 2011), hal. 268.

¹²M. Iqbal Hasan, *Pokok-Pokok Materi Statistik I* (Cet. V; Jakarta: Bumi Aksara, 2008), hal. 102.

¹³J. Supranto, *Statistik Teori dan Aplikasi* (Cet. VII; Jakarta: Erlangga, 2008), h. 73.

c) Menghitung panjang kelas interval

$$p = \frac{R}{K}$$

Keterangan:

p = Panjang kelas interval

R = Rentang nilai

K = Kelas interval¹⁴

d) Persentase (%) nilai rata-rata dengan rumus:

$$P = \frac{f}{N} \times 100\%$$

Keterangan :

P = Angka persentase

f = Frekuensi yang di cari persentasenya

N = Banyaknya sampel responden

e) Menghitung *mean* (rata-rata)

Skor rata-rata atau mean dapat diartikan sebagai kelompok data dibagi dengan nilai jumlah responden. Rumus rata-rata adalah:

$$\bar{X} = \frac{\sum f_i X_i}{\sum f_i}$$

Keterangan :

\bar{X} = Rata-rata untuk variabel

f_i = Frekuensi untuk variabel

¹⁴J. Supranto, *Statistik Teori dan Aplikasi*(Cet. VII; Jakarta: Erlangga, 2008), hal. 73.

X_i = Tanda kelas interval variabel¹⁵

f) Menghitung Standar Deviasi

$$S_D = \sqrt{\frac{\sum f_i (X_i - \bar{X})^2}{n-1}}$$

Keterangan :

S_D = Standar Deviasi

f_i = Frekuensi untuk variabel

X_i = Tanda kelas interval variabel

\bar{X} = Rata-rata

n = Jumlah populasi¹⁶.

g) Menentukan Kategorisasi Hasil Belajar

Kriteria yang digunakan untuk menentukan kategori hasil belajar siswa yang diperoleh adalah kategorisasi standar yang ditetapkan oleh rumus sebagai berikut:

Sangat tinggi = MI + (1,8 x STDEV Ideal) s/d Nilai skor maksimum

Tinggi = MI + (0,6 x STDEV Ideal) s/d MI + (1,8 x STDEV Ideal)

Sedang = MI - (0,6 x STDEV Ideal) s/d MI + (0,6 x STDEV Ideal)

Rendah = MI - (1,8 x STDEV Ideal) s/d MI - (0,6 x STDEV Ideal)

Sangat Rendah = Nilai skor minimum s/d MI - (1,8 x STDEV Ideal)¹⁷

¹⁵M. Iqbal Hasan, *Pokok-Pokok Materi Statistik 1* (Jakarta: Bumi Aksara, 1999), hal. 72.

¹⁶Sugiyono, *Metode Penelitian Pendidikan* (Bandung: Alfabeta, 2015), hal. 52.

¹⁷Eko Putro Widyoko. *Evaluasi Program Pembelajaran Cetakan V* (Yogyakarta: Pustaka Pelajar, 2013), h. 238

Keterangan:

- MI = Mean Ideal

$$\text{Rumus} = \frac{\text{Nilai Maksimum} + \text{Nilai Minimum}}{2}$$

- STDEV Ideal = Standar Deviasi Ideal

$$\text{Rumus} = \frac{\text{Nilai Maksimum} + \text{Nilai Minimum}}{\text{Jumlah Kategori} + 1}$$

Tabel 3.4: Pengkategorian Hasil Belajar Peserta Didik

| Kategorisasi | | | |
|---------------|----|----|-----|
| Sangat Tinggi | 80 | sd | 100 |
| Tinggi | 60 | sd | 80 |
| Sedang | 40 | sd | 60 |
| Rendah | 20 | sd | 40 |
| Sangat Rendah | 0 | sd | 20 |

2. Statistik Inferensial

Statistik inferensial atau probabilitas adalah teknik statistik yang digunakan untuk menganalisis data sampel dan hasilnya diberlakukan untuk populasi.¹⁸

Analisis statistik inferensial digunakan untuk menguji hipotesis penelitian yang diajukan. Statistik inferensial juga digunakan untuk menguji hipotesis penelitian yang mencari tahu pengaruh variabel X terhadap variabel Y

a. Uji Homogenitas

Uji homogenitas dilakukan untuk mengetahui apakah data yang diperoleh homogen atau tidak terhadap dua kelompok yang diteliti. Pengujian homogenitas variannya terlebih dahulu diuji dengan uji F dengan rumus sebagai berikut:

¹⁸Sugiyono, *Metode Penelitian Pendidikan* (Bandung: Alfabeta, 2012), hal. 209.

$$F = \frac{\text{Varians Terbesar}}{\text{Varians Terkecil}}$$

Dengan taraf signifikan 0,05 dan derajat kebebasan pembilang $n_k - 1$ serta derajat kebebasan $n_k - 1$, jika diperoleh $F_{hitung} < F_{tabel}$ berarti varians kedua kelompok sama

b. Uji Normalitas

Uji normalitas dilakukan untuk menguji data setiap variabel, apakah data yang diperoleh dari responden berdistribusi normal, dengan menggunakan uji Chi-kuadrat (X^2) dengan rumus sebagai berikut:

$$X^2_{Hitung} = \sum_{i=1}^k \left(\frac{O_i - E_i}{E_i} \right)^2$$

Keterangan:

X^2_{Hitung} = Nilai Chi-kuadrat

O_i = Frekuensi hasil pengamatan

E_i = Frekuensi harapan

K = Banyak kelas

Kriteria pengujian adalah jika X^2_{hitung} lebih kecil X^2_{tabel} maka sampel berasal dari populasi berdistribusi normal, namun sebaliknya jika X^2_{hitung} lebih besar dari X^2_{tabel} maka sampel berasal dari populasi yang tidak berdistribusi normal.

c. Uji Hipotesis

Pengujian hipotesis menggunakan *t-test*. Terdapat beberapa rumus *t-test* kriteria data diperoleh dari $n_1 \neq n_2$ dengan varians homogen maka untuk pengujian hipotesis digunakan uji *t-test Polled varians* dua pihak dengan rumus :

$$t = \frac{\bar{x}_1 - \bar{x}_2}{s \sqrt{\left(\frac{1}{n_1}\right) + \left(\frac{1}{n_2}\right)}} \dots\dots\dots^{19}$$

Keterangan :

\bar{x}_1 : rata-rata hasil belajar siswa yang diajar dengan menggunakan media pembelajaran pictorial concept card (PICOCA).

\bar{x}_2 : rata-rata hasil belajar siswa yang diajar tanpa menggunakan media pembelajaran pictorial concept card (PICOCA).

s : varian gabungan

n_1 : jumlah anggota sampel kelas yang diajar dengan menggunakan media pembelajaran pictorial concept card (PICOCA).

n_2 : jumlah anggota sampel kelas yang diajar tanpa menggunakan media pembelajaran pictorial concept card (PICOCA)

Hipotesis penelitian akan diuji dengan kriteria pengujian sebagai berikut :

- a. Jika $t_{hitung} > t_{tabel}$ atau taraf signifikan $\geq \alpha$ (nilai sign $> 0,0005$) maka H_0 ditolak dan H_1 diterima. Hal ini berarti ada perbedaan yang signifikan dalam penggunaan media pembelajaran pictorial concept card (PICOCA) terhadap hasil belajar IPA peserta didik kelas VIII MTS Negeri Barru.
- b. Jika $t_{hitung} < t_{tabel}$ atau taraf signifikan $< \alpha$ (nilai sign $< 0,0005$) maka H_0 diterima dan H_1 ditolak. Hal ini berarti tidak ada perbedaan yang signifikan dalam penggunaan media pembelajaran pictorial concept card (PICOCA) terhadap hasil belajar IPA peserta didik kelas VIII MTS Negeri Barru.

¹⁹Sugiyono, *Metode Penelitian Pendidikan*, h. 181.

BAB IV

HASIL PENELITIAN DAN PEMBAHASAN

I. Deskripsi Hasil Penelitian

Hasil penelitian adalah jawaban untuk rumusan masalah yang telah ditetapkan sebelumnya, selain itu untuk menguatkan hipotesis atau jawaban sementara.

Penelitian ini dilakukan untuk mengetahui pengaruh penggunaan media pembelajaran *pictorial concept card* (PICOCA) terhadap hasil belajar peserta didik kelas VIII MTS negeri Barru pada materi sistem ekskresi. Untuk mengumpulkan data pada penelitian ini digunakan lembar observasi dan tes hasil belajar setelah semua data terkumpul maka dilakukanlah perhitungan berupa analisis data statistik deskriptif untuk mengetahui gambaran dari setiap variabel dan analisis data statistik inferensial untuk uji normalitas, uji homogenitas dan uji hipotesis.

A. Deskripsi Hasil Belajar IPA Peserta Didik Dengan Menggunakan Media Pembelajaran Pictorial Concept Card (PICOCA)

Berdasarkan hasil penelitian yang dilakukan di MTS Negeri Barru terhadap peserta didik kelas VIII 3 maka peneliti mengumpulkan data menggunakan instrumen tes berupa pilihan ganda (*multiple choice*) melalui hasil belajar pretest dan posttest.

Tabel 4.1: Data Peserta Didik yang diajarkan Menggunakan Media Pembelajaran *Pictorial Concept Card (PICOCA)*

| No | Nama Siswa | (L/P) | Nilai | |
|----|------------------------|-------|---------|----------|
| | | | Pretest | Posttest |
| 1 | A. Muh. Kamilaini | L | 30 | 85 |
| 2 | Afri Salman | L | 35 | 70 |
| 3 | Annisa Turrahmah | P | 30 | 80 |
| 4 | Arman Saputra | L | 35 | 75 |
| 5 | Farhah Mubsyirah | P | 45 | 80 |
| 6 | Indra M | L | 30 | 70 |
| 7 | Jumiani | P | 45 | 75 |
| 8 | Jusmin | L | 35 | 70 |
| 9 | M. Nasrullah | L | 40 | 85 |
| 10 | M. Rijal | L | 40 | 65 |
| 11 | M. Suaedi | L | 30 | 60 |
| 12 | Muammar | L | 30 | 75 |
| 13 | Muh. Asyraf | L | 60 | 75 |
| 14 | Muh. Iqbal | L | 45 | 70 |
| 15 | Muh. Irfan Makmur | L | 35 | 75 |
| 16 | Muh. Nuhun Al-Arham | L | 50 | 75 |
| 17 | Muh. Qoyyim Chalidi | L | 55 | 70 |
| 18 | Muh. Rifki M | L | 45 | 80 |
| 19 | Muh. Rifki H | L | 35 | 70 |
| 20 | Nadia Ramadhani | P | 60 | 75 |
| 21 | Nur Alifa Aurany | P | 45 | 80 |
| 22 | Nur Athiyah | P | 40 | 70 |
| 23 | Nurhadina | P | 35 | 80 |
| 24 | Nurul Husna Gapihos | P | 40 | 70 |
| 25 | Rezky Febrianty Awalia | P | 45 | 80 |
| 26 | Rosmiati | P | 45 | 70 |
| 27 | Suci Ramadhani | P | 55 | 75 |

Sumber: Data hasil belajar IPA Terpadu (Biologi) materi sistem ekskresi peserta didik kelas VIII 3 MTS Negeri Barru, pelaksanaan pretest pada hari senin 16 April 2018 dan posttest pada hari kamis 19 April 2018 tahun ajaran 2017/2018.

Berdasarkan data yang telah diperoleh diatas maka dapat dilihat dengan jelas bahwa terdapat perbedaan terhadap nilai hasil belajar yang diperoleh sebelum dan setelah menggunakan media pembelajaran *pictorial concept card* (PICOCA). Sehingga dapat disimpulkan bahwa dengan menggunakan media pembelajara *pictorial concept card* (PICOCA) dapat meningkatkan hasil belajar siswa pada materi IPA pokok bahasan sistem eksresi.

1) Pretest Kelas Eksperimen (VIII 3)

Hasil penelitian analisis statistik deskriptif pada hasil belajar IPA peserta didik kelas eksperimen (VIII 3) setelah dilakukan pretest sebagai berikut:

a) Menentukan Rentang Data (Range)

$$\begin{aligned} R &= X_t - X_r \\ &= 60 - 30 \\ &= 30 \end{aligned}$$

b) Menentukan Jumlah Kelas

$$\begin{aligned} K &= 1 + 3,3 \text{ Log } n \\ &= 1 + 3,3 \text{ Log } 27 \\ &= 1 + (3,3 \times 1,43) \\ &= 1 + 4,719 \\ &= 5,719 \text{ (dibulatkan 6)} \end{aligned}$$

c) Menghitung Interval Kelas

$$P = \frac{R}{K}$$

$$= \frac{30}{6}$$

$$= 5$$

d) Tabel Distribusi Frekuensi

Tabel 4.2: Distribusi Frekuensi dan Presentase Pretest Hasil Belajar Peserta didik Kelas Eksperimen (VIII 3) MTS Negeri Barru dengan Menggunakan Media Pembelajaran *Pictorial Concept Card* (PICOCA).

| No | Interval Kelas | Frekuensi (fi) | Nilai Tengah (xi) | (fi.xi) | $x_i - \bar{x}$ | $(xi-x)^2$ | fi(xi-x) ² | Persentase (%) |
|----|----------------|----------------|-------------------|--------------|-----------------|---------------|-----------------------|----------------|
| 1 | 30-34 | 5 | 32 | 160 | -10,92 | 119,24 | 596,2 | 18,5 % |
| 2 | 35-39 | 6 | 37 | 222 | -5,92 | 35,04 | 210,24 | 22,2% |
| 3 | 40-44 | 4 | 42 | 168 | -0,92 | 0,84 | 3,36 | 14,8% |
| 4 | 45-49 | 7 | 47 | 329 | 4,08 | 16,64 | 116,48 | 26% |
| 5 | 50-54 | 1 | 52 | 52 | 9,08 | 82,44 | 82,44 | 3,7% |
| 6 | 55-59 | 4 | 57 | 228 | 14,08 | 198,24 | 792,96 | 14,8% |
| | Jumlah | 27 | - | 1.159 | 9,48 | 452,44 | 1.801,68 | 100% |

e) Menghitung Rata-Rata (Mean)

$$\bar{x} = \frac{\sum fixi}{\sum fi}$$

$$= \frac{1.159}{27}$$

$$= 42,92$$

f) Menghitung Simpangan Baku (Standar Deviasi)

$$S_D = \sqrt{\frac{\sum fi (Xi - \bar{x})^2}{n-1}}$$

$$S_D = \sqrt{\frac{1.801,68}{27-1}}$$

$$S_D = \sqrt{\frac{1.801,68}{26}}$$

$$S_D = \sqrt{69,29}$$

$$S_D = 8,32$$

g) Menghitung Variansi (S^2) Homogenitas Sampel

$$S_2^2 = \frac{\sum(Xi-\bar{x})^2}{n-1}$$

$$S_1^2 = \frac{452,44}{27-1}$$

$$S_1^2 = \frac{452,44}{26}$$

$$S_1^2 = 17,40$$

$$S_1 = \sqrt{17,40}$$

$$S_1 = 4,17$$

Berikut adalah tabel hasil analisis deskriptif data hasil belajar di kelas VIII 3

MTS Negeri Barru:

Tabel 4.3: Statistik Deskriptif Hasil Pretest pada Kelas Eksperimen (VIII 3) dengan Menggunakan Media Pembelajaran *Pictorial Concept Card* (PICOCA)

| Statistik | Nilai Statistik |
|-----------------|-----------------|
| Skor terendah | 30 |
| Skor tertinggi | 60 |
| Rata-rata | 42,92 |
| Standar deviasi | 8,32 |

Berdasarkan tabel diatas, pada nilai hasil belajar sebelum diberikan perlakuan (pretest) memperoleh skor terendah 30, skor tertinggiya 60, memiliki rata-rata sebanyak 42,92 dan standar deviasinya 8,32.

h) Kategori skor responden

KaUntuk mempermudah mengetahui tingkat hasil belajar, maka dibuat rincian menurut kategori nilai.

Tabel 4.4:Kategori Pretest Hasil Belajar Peserta didik di Kelas VIII 3 (Eksperimen) MTS Negeri Barru

| No | Kategorisasi | Frekuensi | Persentase (%) |
|--------|---------------|-----------|----------------|
| 1 | Sangat Rendah | 0 | 0% |
| 2 | Rendah | 11 | 41% |
| 3 | Sedang | 14 | 52% |
| 4 | Tinggi | 2 | 7% |
| 5 | Sangat Tinggi | 0 | 0% |
| Jumlah | | 27 | 100% |

Berdasarkan data yang diperoleh pada tabel di atas, dengan memperhatikan 27 peserta didik sebagai sampel di ketahui bahwa 11 orang (41%) dalam kategori rendah, 14 orang (52%) berada dalam kategorisasi sedang, dan 2 orang (7%) berada dalam kategori tinggi. Sementara itu, jika dilihat dari nilai rata-rata sebesar 42,92 apabila dimasukkan ke dalam kelima kategori di atas, berada pada kategori sedang sehingga dapat disimpulkan bahwa peserta didik di kelas VIII 3 (eksperimen) MTS Negeri Barru memiliki hasil belajar yang sedang.

2) Posttest Kelas Eksperimen (VIII 3)

Hasil penelitian analisis statistik deskriptif pada hasil belajar IPA peserta didik kelas eksperimen (VIII 3) setelah dilakukan posttest sebagai berikut:

a) Menentukan Rentang Data (Range)

$$\begin{aligned} R &= X_t - X_r \\ &= 85 - 60 \\ &= 25 \end{aligned}$$

b) Menentukan Jumlah Kelas

$$\begin{aligned} K &= 1 + 3,3 \text{ Log } n \\ &= 1 + 3,3 \text{ Log } 27 \\ &= 1 + (3,3 \times 1,43) \\ &= 1 + 4,719 \\ &= 5,719 \text{ (dibulatkan 6)} \end{aligned}$$

c) Menghitung Interval Kelas

$$\begin{aligned} P &= \frac{R}{K} \\ &= \frac{25}{6} \\ &= 4,16 \end{aligned}$$

d) Tabel Distribusi Frekuensi

Tabel 4.5: Distribusi Frekuensi dan Presentase Posttest Hasil Belajar Peserta Didik Kelas Eksperimen (VIII 3) MTS Negeri Barru dengan Menggunakan Media Pembelajaran *Pictorial Concept Card* (PICOCA).

| No | Interval Kelas | Frekuensi (fi) | Nilai Tengah (xi) | (fi.xi) | $x_i - \bar{x}$ | $(xi-x)^2$ | $fi(xi-x)^2$ | Persentase (%) |
|----|----------------|----------------|-------------------|----------------|-----------------|---------------|---------------|----------------|
| 1 | 60-63 | 1 | 61,5 | 61,5 | -12,29 | 151,04 | 151,04 | 3,7% |
| 2 | 64-67 | 1 | 65,5 | 61,5 | -8,29 | 68,72 | 68,72 | 3,7% |
| 3 | 68-71 | 9 | 69,5 | 625,5 | -4,29 | 18,40 | 165,6 | 33,4% |
| 4 | 72-75 | 8 | 73,5 | 588 | -0,29 | 0,08 | 0,64 | 29,6% |
| 5 | 76-79 | 0 | 77,5 | 0 | 3,71 | 13,76 | 0 | 0% |
| 6 | 80-83 | 8 | 81,5 | 652 | 7,71 | 59,44 | 475,52 | 29,6% |
| | Jumlah | 27 | - | 1.992,5 | -13,74 | 311,44 | 861,52 | 100% |

e) Menghitung Rata-Rata (Mean)

$$\begin{aligned}\bar{x} &= \frac{\sum fixi}{\sum fi} \\ &= \frac{1.992,5}{27} \\ &= 73,79\end{aligned}$$

f) Menghitung Simpangan Baku (Standar Deviasi)

$$\begin{aligned}S_D &= \sqrt{\frac{\sum fi (xi - \bar{x})^2}{n-1}} \\ S_D &= \sqrt{\frac{861,52}{27-1}} \\ S_D &= \sqrt{\frac{861,52}{26}}\end{aligned}$$

$$S_D = \sqrt{33,13}$$

$$S_D = 5,75$$

g) Menghitung Variansi (S^2) Homogenitas Sampel

$$S_2^2 = \frac{\sum(Xi-\bar{x})^2}{n-1}$$

$$S_1^2 = \frac{311,44}{27-1}$$

$$S_1^2 = \frac{311,44}{26}$$

$$S_1^2 = 11,97$$

$$S_1 = \sqrt{11,97}$$

$$S_1 = 3,45$$

Berikut adalah tabel hasil analisis deskriptif data hasil belajar di kelas VIII 3

MTS Negeri Barru:

Tabel 4.6: Statistik Deskriptif Hasil Posttest pada Kelas Eksperimen (VIII 3) dengan Menggunakan Media Pembelajaran *Pictorial Concept Card* (PICOCA)

| Statistik | Nilai Statistik |
|-----------------|-----------------|
| Skor terendah | 60 |
| Skor tertinggi | 85 |
| Rata-rata | 73,79 |
| Standar deviasi | 5,75 |

Berdasarkan nilai hasil belajar setelah diberikan perlakuan (posttest) memperoleh skor terendah 60, skor tertingginya 85, memiliki rata-rata sebanyak 73,79 dan standar deviasinya 5,75.

h) Kategori skor responden

Untuk mempermudah mengetahui tingkat hasil belajar, maka dibuat rincian menurut kategori nilai.

Tabel 4.7:Kategori Posttest Hasil Belajar Peserta Didik di Kelas VIII 3 (Eksperimen) MTS Negeri Barru

| No | Kategorisasi | Frekuensi | Persentase (%) |
|--------|---------------|-----------|----------------|
| 1 | Sangat Rendah | 0 | 0% |
| 2 | Rendah | 0 | 0% |
| 3 | Sedang | 0 | 0% |
| 4 | Tinggi | 19 | 70% |
| 5 | Sangat Tinggi | 8 | 30% |
| Jumlah | | 27 | 100% |

Berdasarkan data yang diperoleh pada tabel di atas, dengan memperhatikan 27 peserta didik sebagai sampel di ketahui bahwa 19 orang (70%) dalam kategori tinggi, 8 orang (30%) dalam kategori sangat tinggi. Sementara itu, jika dilihat dari nilai rata-rata sebesar 73,79 apabila dimasukkan ke dalam kelima kategori di atas, berada pada kategori tinggi sehingga dapat disimpulkan bahwa peserta didik di kelas VIII 3 (eksperimen) MTS Negeri Barru memiliki hasil belajar yang tinggi.

B. Deskripsi Hasil Belajar IPA Peserta Didik Tanpa Menggunakan Media Pembelajaran pictorial concept card (PICOCA)

Berdasarkan penelitian yang dilakukan di MTS Negeri Barru terhadap peserta didik kelas VIII 5 maka peneliti mengumpulkan data menggunakan instrumen tes berupa pilihan ganda (multiple choice) melalui hasil belajar pretest dan posttest.

Tabel 4.8: Data Peserta Didik yang diajarkan Tanpa Menggunakan Media Pembelajaran *Pictorial Concept Card* (PICOCA)

| No | Nama Siswa | L/P | Nilai | |
|----|-------------------------|-----|---------|----------|
| | | | Pretest | Posttest |
| 1 | A. Syahrul Ahmad | L | 30 | 65 |
| 2 | A. Muh. Fitrah Ramadhan | L | 30 | 60 |
| 3 | Adifa | P | 45 | 70 |
| 4 | Ananda Aulia Putri | P | 40 | 65 |
| 5 | Annisa | P | 45 | 75 |
| 6 | Fahrudin | L | 55 | 80 |
| 7 | Firman. S | L | 30 | 60 |
| 8 | Henra | L | 55 | 75 |
| 9 | Hidayatullah | L | 35 | 60 |
| 10 | Monirah | P | 30 | 65 |
| 11 | Muh. Akbar | L | 35 | 70 |
| 12 | Muh. Aswar Rusli | L | 40 | 55 |
| 13 | Muh. Irsyad Ukkas | L | 50 | 55 |
| 14 | Muh. Ismul A'zam | L | 35 | 50 |
| 15 | Muh. Jalil | L | 35 | 75 |
| 16 | Muh. Haikal | L | 50 | 70 |
| 17 | Muh. Jailani | L | 30 | 60 |
| 18 | Muh. Syahril | L | 35 | 65 |
| 19 | Nur Khafifah | P | 55 | 85 |
| 20 | Patimang | P | 35 | 40 |
| 21 | Rahmat Abbas | L | 45 | 65 |
| 22 | Rahmat Nurhidayat | L | 30 | 60 |
| 23 | Sapriana | P | 35 | 65 |
| 24 | Sapril | P | 30 | 65 |
| 25 | Siti Aulia Suhadah | P | 35 | 60 |
| 26 | Siti Nur Aisyah | P | 45 | 70 |
| 27 | Sulviana | P | 30 | 60 |
| 28 | Wandi | L | 45 | 65 |

Sumber: Data hasil belajar IPA Terpadu (Biologi) materi sistem ekskresi siswa kelas VIII 5 MTS Negeri Barru, pelaksanaan pretest pada hari senin 16 April 2018 dan posttest pada hari kamis 19 April 2018 tahun ajaran 2017/2018.

Berdasarkan data yang telah diperoleh diatas maka dapat dilihat dengan jelas bahwa terdapat perbedaan nilai pada pretest dan posttet, sehingga dapat disimpulkan tanpa menggunakan media pembelajaran *pictorial concept card* (PICOCA) juga dapat meningkatkan hasil belajar siswa pada materi IPA pokok bahasan sistem eksresi.

1) Pretest Kelas Kontrol (VIII 5)

Hasil penelitian analisis statistik deskriptif pada hasil belajar IPA Terpadu siswa kelas kontrol (VIII 5) setelah dilakukan prestest sebagai berikut:

a) Nilai Rentang Data (Range)

$$\begin{aligned} R &= X_t - X_r \\ &= 55 - 30 \\ &= 25 \end{aligned}$$

b) Menentukan Jumlah Kelas

$$\begin{aligned} K &= 1 + 3,3 \text{ Log } n \\ &= 1 + 3,3 \text{ Log } 28 \\ &= 1 + (3,3 \times 1,44) \\ &= 1 + 4,752 \\ &= 5,752 \text{ (dibulatkan 6)} \end{aligned}$$

c) Menghitung Interval Kelas

$$\begin{aligned} P &= \frac{R}{K} \\ &= \frac{25}{6} \\ &= 4,16 \text{ (dibulatkan 6)} \end{aligned}$$

d) Tabel Distribusi Frekuensi

Tabel 4.9: Distribusi Frekuensi dan Presentase Pretest Hasil Belajar Peserta Didik Kelas Kontrol (VIII 5) MTS Negeri Barru Tanpa Menggunakan Media Pembelajaran *Pictorial Concept Card* (PICOCA).

| No | Interval Kelas | Frekuensi (fi) | Nilai Tengah (xi) | (fi.xi) | $x_i - \bar{x}$ | $(xi-x)^2$ | $fi(xi-x)^2$ | Persentase (%) |
|----|----------------|----------------|-------------------|--------------|-----------------|--------------|-----------------|----------------|
| 1 | 30-33 | 8 | 31,5 | 252 | -7,42 | 55,5 | 440,4 | 28,5% |
| 2 | 34-37 | 8 | 35,5 | 284 | -3,42 | 11,69 | 93,52 | 28,5% |
| 3 | 38-41 | 2 | 39,5 | 79 | 0,58 | 0,33 | 0,66 | 7% |
| 4 | 42-45 | 5 | 43,5 | 217,5 | 4,58 | 20,97 | 104,85 | 18% |
| 5 | 46-49 | 0 | 47,5 | 0 | 8,58 | 73,61 | 0 | 0% |
| 6 | 50-53 | 5 | 51,5 | 257,5 | 12,58 | 158,25 | 791,25 | 18% |
| | Jumlah | 28 | - | 1,090 | 19,48 | 319,9 | 1.430,68 | 100% |

e) Menghitung Rata-Rata (Mean)

$$\begin{aligned}\bar{x} &= \frac{\sum fixi}{\sum fi} \\ &= \frac{1.090}{28} \\ &= 38,92\end{aligned}$$

f) Menghitung Simpangan Baku (Standar Deviasi)

$$\begin{aligned}S_D &= \sqrt{\frac{\sum fi (Xi - \bar{x})^2}{n-1}} \\ S_D &= \sqrt{\frac{1.430,68}{28-1}} \\ S_D &= \sqrt{\frac{1.430,68}{27}}\end{aligned}$$

$$S_D = \sqrt{52,98}$$

$$S_D = 7,27$$

g) Menghitung Variansi (S^2) Homogenitas Sampel

$$S_2^2 = \frac{\sum(Xi-\bar{x})^2}{n-1}$$

$$S_1^2 = \frac{319,9}{28-1}$$

$$S_1^2 = \frac{319,9}{27}$$

$$S_1^2 = 11,8$$

$$S_1 = \sqrt{11,84}$$

$$S_1 = 3,44$$

Berikut adalah tabel hasil analisis deskriptif data hasil belajar di kelas VIII 5

MTS Negeri Barru:

Tabel 4.10: Statistik Deskriptif Hasil Pretest pada Kelas Kontrol (VIII 5) Tanpa Menggunakan Media Pembelajaran *Pictorial Concept Card* (PICOCA)

| Statistik | Nilai Statistik |
|-----------------|-----------------|
| Skor terendah | 30 |
| Skor tertinggi | 55 |
| Rata-rata | 38,92 |
| Standar deviasi | 7,27 |

Berdasarkan pada tabel di atas, maka diperoleh nilai hasil belajar dengan skor terendah 30, skor tertinggi 55, memiliki rata-rata sebanyak 38,92 dan standar deviasinya 7,27.

h) Kategori skor responden

Untuk mempermudah mengetahui tingkat hasil belajar, maka dibuat rincian menurut kategori nilai.

Tabel 4.11: Kategori Pretest Hasil Belajar Peserta Didik di Kelas VIII 5 (Kontrol) MTS Negeri Barru

| No | Kategorisasi | Frekuensi | Persentase (%) |
|--------|---------------|-----------|----------------|
| 1 | Sangat Rendah | 0 | 0% |
| 2 | Rendah | 0 | 0% |
| 3 | Sedang | 16 | 57% |
| 4 | Tinggi | 12 | 43% |
| 5 | Sangat Tinggi | 0 | 0% |
| Jumlah | | 28 | 100% |

Berdasarkan data yang diperoleh pada tabel di atas, dengan memperhatikan 28 peserta didik sebagai sampel di ketahui bahwa 16 orang (57%) dalam kategori sedang, 12 orang (43%) dalam kategori tinggi. Sementara itu, jika dilihat dari nilai rata-rata sebesar 38,92 apabila dimasukkan ke dalam kelima kategori di atas, berada pada kategori sedang sehingga dapat disimpulkan bahwa peserta didik di kelas VIII 5 (kontrol) MTS Negeri Barru memiliki hasil belajar yang sedang.

2) Posttest Kelas Kontrol (VIII 5)

Hasil penelitian analisis statistik deskriptif pada hasil belajar IPA peserta didik kelas kontrol (VIII 5) setelah dilakukan pretest sebagai berikut:

a) Nilai Rentang Data (Range)

$$\begin{aligned} R &= X_t - X_r \\ &= 85 - 40 \\ &= 45 \end{aligned}$$

b) Menentukan Jumlah Kelas

$$\begin{aligned} K &= 1 + 3,3 \text{ Log } n \\ &= 1 + 3,3 \text{ Log } 28 \\ &= 1 + (3,3 \times 1,44) \\ &= 1 + 4,752 \\ &= 5,752 \text{ (dibulatkan 6)} \end{aligned}$$

c) Menghitung Interval Kelas

$$\begin{aligned} P &= \frac{R}{K} \\ &= \frac{45}{6} \\ &= 7,5 \text{ (dibulatkan 7)} \end{aligned}$$

d) Tabel Distribusi Frekuensi

Tabel 4.12: Distribusi Frekuensi dan Presentase Posttest Hasil Belajar Siswa Kelas Kontrol (VIII 5) MTS Negeri Barru Tanpa Menggunakan Media Pembelajaran *Pictorial Concept Card* (PICOCA).

| No | Interval Kelas | Frekuensi (fi) | Nilai Tengah (xi) | (fi.xi) | $x_i - \bar{x}$ | $(xi-x)^2$ | fi(xi-x) ² | Persentase (%) |
|----|----------------|----------------|-------------------|---------|-----------------|------------|-----------------------|----------------|
| 1 | 40-45 | 1 | 43 | 43 | -21 | 441 | 441 | 3,6% |
| 2 | 47-53 | 1 | 50 | 50 | -14 | 196 | 196 | 3,6% |
| 3 | 54-60 | 9 | 57 | 513 | -7 | 49 | 441 | 32,1% |
| 4 | 61-67 | 8 | 64 | 512 | 0 | 0 | 0 | 28,5% |
| 5 | 68-74 | 4 | 71 | 284 | 7 | 49 | 196 | 14,2% |

| | | | | | | | | |
|---|---------------|-----------|----------|--------------|------------|------------|--------------|-------------|
| 6 | 75-81 | 5 | 78 | 390 | 14 | 196 | 980 | 18% |
| | Jumlah | 28 | - | 1.792 | -21 | 931 | 2.254 | 100% |

e) Menghitung Rata-Rata (Mean)

$$\begin{aligned}\bar{x} &= \frac{\sum fixi}{\sum fi} \\ &= \frac{1.792}{28} \\ &= 64\end{aligned}$$

f) Menghitung Simpangan Baku (Standar Deviasi)

$$\begin{aligned}S_D &= \sqrt{\frac{\sum fi (Xi - \bar{x})^2}{n-1}} \\ S_D &= \sqrt{\frac{2.254}{28-1}} \\ S_D &= \sqrt{\frac{2.254}{27}} \\ S_D &= \sqrt{83,48} \\ S_D &= 9,13\end{aligned}$$

g) Menghitung Variansi (S^2) Homogenitas Sampel

$$\begin{aligned}S_2^2 &= \frac{\sum (Xi - \bar{x})^2}{n-1} \\ S_1^2 &= \frac{931}{28-1} \\ S_1^2 &= \frac{931}{27} \\ S_1^2 &= 34,48\end{aligned}$$

$$S_1 = \sqrt{34,48}$$

$$S_1 = 5,87$$

Berikut adalah tabel hasil analisis deskriptif data hasil belajar di kelas VIII 5

MTS Negeri Barru:

Tabel 4.13: Statistik Deskriptif Hasil Posttest pada Kelas Kontrol (VIII 5) Tanpa Menggunakan Media Pembelajaran *Pictorial Concept Card* (PICOCA)

| Statistik | Nilai Statistik |
|-----------------|-----------------|
| Skor terendah | 40 |
| Skor tertinggi | 85 |
| Rata-rata | 64 |
| Standar deviasi | 9,13 |

Berdasarkan tabel diatas, maka diperoleh nilai hasil belajar dengan skor terendah 40, skor tertingginya 85, memiliki rata-rata sebanyak 64 dan standar deviasinya 9,13. Dilihat dari hasil pretest dan posttest pada kelas kontrol (VIII 5) setelah diberikan perlakuan terjadi peningkatan pada hasil belajar siswa dilihat pada nilai rata-rata pretestnya 38,92 dan posttestnya 64 dengan selisih nilainya sebanyak 25,08.

h) Kategori skor responden

Untuk mempermudah mengetahui tingkat hasil belajar, maka dibuat rincian menurut kategori nilai.

Tabel 4.14: Kategori Posttest Hasil Belajar Peserta Didik di Kelas VIII 5 (Kontrol) MTS Negeri Barru

| No | Kategorisasi | Frekuensi | Persentase (%) |
|--------|---------------|-----------|----------------|
| 1 | Sangat Rendah | 0 | 0% |
| 2 | Rendah | 0 | 0% |
| 3 | Sedang | 4 | 15% |
| 4 | Tinggi | 22 | 78% |
| 5 | Sangat Tinggi | 2 | 7% |
| Jumlah | | 28 | 100% |

Berdasarkan data yang diperoleh pada tabel di atas, dengan memperhatikan 28 peserta didik sebagai sampel di ketahui bahwa 4 orang (15%) dalam kategori sedang, 22 orang (78%) dalam kategori tinggi, dan 2 orang (7%) berada dalam kategori sangat tinggi. Sementara itu, jika dilihat dari nilai rata-rata sebesar 64 apabila dimasukkan ke dalam kelima kategori di atas, berada pada kategori tinggi sehingga dapat disimpulkan bahwa peserta didik di kelas VIII 5 (kontrol) MTS Negeri Barru memiliki hasil belajar yang tinggi.

C. Adakah Pengaruh Penggunaan Media Pembelajaran Pictorial Concept Card (PICOCA)

Pada bagian ini dipaparkan hasil penelitian dari analisis data yang diperoleh menggunakan statistik inferensial. Hasil analisis yang diperoleh sebagai berikut:

1. Uji Normalitas

Pengujian normalitas bertujuan untuk menyatakan data skor hasil belajar IPA pokok bahasan sistem ekskresi untuk masing-masing kelas eksperimen (VIII 3) dan kelas kontrol (VIII 5) dari populasi berdistribusi normal.

Hipotesis untuk ujian normalitas sebagai berikut:

Hipotesis Nihil (H_0) = populasi berdistribusi normal, jika

$$sig_{hitung} > sig_{tabel}$$

Hipotesis Alternatif (H_a) = populasi tak berdistribusi normal, jika

$$\text{nilai } sig_{hitung} < sig_{tabel}$$

Berdasarkan hasil analisis *One-Sample Kolmogrov-Swimirov Test* data untuk kelas eksperimen (VIII 3) yang menggunakan media pembelajaran *Pictorial Concept Card* (PICOCA), maka memperoleh nilai pretest $sig_{hitung}=0,461$ dan nilai posttest $sig_{hitung}=0,382$ untuk $sig_{tabel}=0,05$ hal tersebut menunjukkan bahwa $sig_{hitung} > sig_{tabel}$. Jadi data skor hasil belajar IPA pokok bahasan sistem ekskresi kelas eksperimen (VIII 3) berdistribusi normal. Sedangkan analisis data untuk kelas kontrol (VIII 5) tanpa menggunakan media pembelajaran *Pictorial Concept Card* (PICOCA), maka memperoleh nilai pretest $sig_{hitung}=0,063$ dan nilai posttest $sig_{hitung}=0,447$ untuk $sig_{tabel}=0,05$. Jadi data skor hasil belajar IPA pokok bahasan sistem ekskresi kelas kontrol (VIII 5) berdistribusi normal.

2. Uji Homogenitas

Uji homogenitas bertujuan untuk melihat data pada kedua kelas tersebut memiliki variansi yang homogen atau tidak. Untuk melihat uji homogenitasnya sebagai berikut:

Hipotesis Nihil (H_0) = populasi homogen, nilai $F_{hitung} > F_{tabel} \alpha (0,05)$

Hipotesis Alternatif (H_a) = populasi tidak homogen, nilai $F_{hitung} < F_{tabel} (0,05)$

Berdasarkan hasil analisis dengan bantuan SPSS versi 16.0 diperoleh nilai dari sig_{hitung} untuk data hasil belajar 0,988 sedangkan nilai sig_{tabel} adalah 0,05 sehingga $sig_{hitung} > sig_{tabel}$ atau $0,988 > 0,05$ maka H_0 yang menyatakan bahwa populasi homogen diterima.

3. Uji Hipotesis

Uji hipotesis dilakukan untuk mengetahui hasil belajar peserta didik pada kelompok eksperimen (VIII 3) berbeda secara signifikan dengan hasil belajar peserta didik pada kelompok kontrol (VIII 5).

Jika $t_{hitung} > t_{tabel} (0,05)$ maka H_0 ditolak artinya signifikan

Jika $t_{hitung} < t_{tabel} (0,05)$ maka H_0 diterima artinya tidak signifikan

Berdasarkan hasil pengujian yang telah dilakukan, maka diperoleh nilai t_{hitung} hasil belajar sebesar 4,638 dengan t_{tabel} berarti (α) sebesar 1,664. Dengan demikian jelas terlihat bahwa $t_{hitung} > t_{tabel}$ berarti H_0 ditolak H_a . Jadi terdapat perbedaan yang signifikan hasil belajar peserta didik pada masing-masing kelas

eksperimen. Dengan demikian dapat diasumsikan bahwa media pembelajaran *pictorial concept card* (PICOCA) berpengaruh terhadap hasil belajar IPA peserta didik jika dibandingkan dengan peserta didik yang diajar tanpa media pembelajaran *pictorial concept card* (PICOCA).

II. Pembahasan

1. Hasil Belajar IPA Peserta Didik Kelas Eksperimen (VIII 3) MTS Negeri Barru yang Diajar dengan Menggunakan Media Pembelajaran Pictorial Concept Card (PICOCA)

Hasil penelitian menunjukkan pada kelas eksperimen (VIII 3) peserta didik yang diajar menggunakan media pembelajaran *Pictorial Concept Card* (PICOCA), setelah dilakukan pengolahan data dengan pengujian analisis statistik deskriptif maka diperoleh skor tertinggi 85, skor terendah 60, dan standar deviasi 5,75 pada nilai posttest.

Hasil belajar IPA peserta didik setelah dilakukannya posttest, nilai yang diperoleh menunjukkan pada kategori tinggi dengan persentase 70% sebanyak 19 orang, sedangkan pada kategori sangat tinggi dengan persentase 30% sebanyak 8 orang. Sementara itu, jika dilihat dari hasil analisis deskriptif nilai rata-rata sebesar 73,79 apabila dimasukkan ke dalam kelima kategori, berada pada kategori tinggi sehingga dapat disimpulkan bahwa peserta didik di kelas VIII 3 (eksperimen) MTS Negeri Barru memiliki hasil belajar yang tinggi. Terjadi peningkatan hasil belajar setelah penggunaan media pembelajaran *Pictorial Concept Card* (PICOCA).

Hasil penelitian ini sesuai dengan penelitian Eyster (2010) tentang permainan yang cocok digunakan di kelas menyimpulkan permainan kartu merupakan salah satu permainan menyenangkan yang cocok digunakan pada siswa tingkat menengah.

Penyampaian materi dengan menggunakan media pembelajaran *Pictorial Concept Card (PICOCA)* peserta didik terlihat lebih bersemangat dan antusias dalam belajar ketika dalam proses pembelajaran mereka merasa hal-hal yang baru. Peserta didik terlihat aktif dan memperhatikan ketika proses pembelajaran berlangsung, peserta didik mengikuti arahan yang telah disampaikan oleh guru dan menggunakan medianya dengan baik. Ketika proses tanya jawab dilakukan peserta didik terlihat antusias menjawab dan berpendapat. Hal tersebut berpengaruh terhadap hasil belajar yang mereka peroleh setelah proses pembelajaran berlangsung.

2. Hasil Belajar IPA Peserta Didik Kelas Kontrol (VIII 5) MTS Negeri Barru yang Diajar Tanpa Menggunakan Media Pembelajaran Pictorial Concept Card (PICOCA)

Hasil penelitian menunjukkan pada kelas kontrol (VIII 5) peserta didik yang diajar tanpa menggunakan media pembelajaran *Pictorial Concept Card (PICOCA)*, setelah dilakukan pengolahan data dengan pengujian analisis statistik deskriptif maka diperoleh skor tertinggi 85 , skor terendah 40, standar deviasi 9,13 dan rata-ratanya 64 pada nilai posttest.

Hasil belajar IPA peserta didik setelah dilakukannya posttest 4 orang (15%) dalam kategori sedang, 22 orang (78%) dalam kategori tinggi, dan 2 orang

(7%) berada dalam kategori sangat tinggi. Sementara itu, jika dilihat pada tabel diatas dari rata-rata yang diperoleh 64,00. Jika dilihat dari hasil analisis deskriptif diperoleh nilai rata-rata sebesar 64 apabila dimasukkan ke dalam kelima kategori di atas, berada pada kategori sedang sehingga dapat disimpulkan bahwa peserta didik di kelas VIII 5 (kontrol) MTS Negeri Barru memiliki hasil belajar yang Tinggi. Namun hasil belajar yang diperoleh kelas (VIII 5) kontrol masih ada peserta didik yang memperoleh nilai yang berada pada kategori sedang.

Proses penyampaian materi pada kelas kontrol (VIII 5) ini tanpa menggunakan media pembelajaran *Pictorial Cocept Card* (PICOCA) dengan kata lain penyampaian materinya dengan cara guru menyampaikan materi pelajaran kemudian peserta didik hanya mendengarkan dan cenderung terlihat pasif. Hanya sebagian peserta didik yang aktif dan memperhatikan apa yang disampaikan oleh guru, yang lain terlihat pasif dan tidak memiliki keinginan untuk belajar atau bermalasan, serta tidak ada keinginan untuk aktif bertanya ataupun berpendapat ketika guru bertanya. Hal tersebut tentu berpengaruh terhadap hasil belajar yang peserta didik peroleh.

3. Adakah Pengaruh Hasil Belajar IPA Peserta Didik yang Diajar dengan Menggunakan Media Pembelajaran Pictorial Concept Card (PICOCA)

Hasil penelitian menunjukkan bahwa terdapat pengaruh penggunaan media pembelajara *pictorial concept card* (PICOCA) terhadap hasil belajar IPA kelas VIII peserta didik MTS Negeri Barru. Hal ini terlihat dari hasil analisis pada uji hipotesis.

Telah dikemukakan sebelumnya bahwa untuk pengujian hipotesis digunakan uji-t dengan taraf signifikansi $\alpha = 0,05$. Syarat yang harus dipenuhi untuk pengujian hipotesis adalah data yang diperoleh berdistribusi normal dan mempunyai variansi yang homogen. Oleh karena itu sebelum melakukan pengujian hipotesis terlebih dahulu dilakukan uji normalitas dan uji homogenitas. Uji normalitas bertujuan untuk melihat apakah data tentang hasil belajar IPA tidak menyimpang dari distribusi normal atau tidak, sedangkan uji homogenitas bertujuan untuk melihat apakah kedua kelompok berasal dari populasi yang homogen atau tidak.

Berdasarkan hasil analisis *One-Sample Kolmogorov-Smirnov Test* data untuk hasil belajar pada kelompok eksperimen (VIII 3) baik pretest atau posttest yang diajar dengan menggunakan media pembelajaran *pictorial concept card* (PICOCA) berdistribusi normal karena memperoleh nilai pretest $sig_{\cdot hitung}=0,461$ dan nilai posttest $sig_{\cdot hitung}=0,382$ untuk $sig_{\cdot tabel}=0,05$. Sedangkan analisis data untuk kelas kontrol tanpa menggunakan media pembelajaran *Pictorial Concept Card* (PICOCA), maka memperoleh nilai pretest $sig_{\cdot hitung}=0,063$ dan nilai posttest $sig_{\cdot hitung}=0,447$ untuk $sig_{\cdot tabel}=0,05$ hal tersebut menunjukkan bahwa $sig_{\cdot hitung} > sig_{\cdot tabel}$.

Berdasarkan hasil analisis diperoleh nilai dari $sig_{\cdot hitung}$ untuk data hasil belajar 0,988 sedangkan nilai $sig_{\cdot tabel}$ adalah 0,05 sehingga $sig_{\cdot hitung} > sig_{\cdot tabel}$ atau $0,988 > 0,05$ maka H_0 yang menyatakan bahwa populasi homogen diterima.

Data hasil belajar IPA untuk kelas eksperimen (VIII 3) dan kontrol (VIII 5) berasal dari populasi yang homogen.

Berdasarkan hasil analisis pada uji hipotesis perbedaan antara nilai posttest kelas eksperimen (VIII 3) dan kelas kontrol (VIII 5) diperoleh nilai t_{hitung} sebesar 4,638 pada taraf kesalahan 0,05 (5%) dengan nilai $dk = n-1$ (55-1) diperoleh nilai t_{tabel} sebesar 1,664 berdasarkan ketentuan kriteria pengujian hipotesis, “jika $t_{hitung} > t_{tabel}$ maka H_0 ditolak dan H_a diterima” dan “jika $t_{hitung} < t_{tabel}$ maka H_0 diterima H_a ditolak”. Dari hasil analisis data nilai t_{hitung} lebih besar dari pada t_{tabel} yaitu ($4,638 > 1,664$). Dengan demikian H_0 ditolak dan H_a diterima.

Jadi dapat disimpulkan bahwa terdapat perbedaan yang signifikan antara hasil belajar IPA peserta didik kelas VIII 3 yang diajar dengan menggunakan media pembelajaran *pictorial concept card* (PICOCA) dengan hasil belajar IPA peserta didik kelas VIII 5 tanpa menggunakan media pembelajaran *pictorial concept card* (PICOCA) yang dibuktikan dengan data statistik menunjukkan bahwa nilai rata-rata kedua kelas berada pada rata-rata yang berbeda.

Pada kelas eksperimen (VIII 3) yang diajar dengan menggunakan media pembelajaran *pictorial concept card* (PICOCA) nilai rata-rata hasil belajar peserta didik berada pada kategori tinggi, sedangkan kelas kontrol (VIII 5) yang diajar tanpa menggunakan media pembelajaran *pictorial concept card* (PICOCA) nilai rata-rata hasil belajar peserta didik berada pada kategori tinggi. Sehingga dapat disimpulkan bahwa terdapat pengaruh yang signifikan atau lebih tinggi hasil belajar peserta didik

yang menggunakan media pembelajaran *pictorial concept card* (PICOCA) dari pada peserta didik yang diajar tanpa menggunakan media pembelajaran *pictorial concept card* (PICOCA). Meskipun demikian dari hasil pretest dan posttest menunjukkan bahwa penggunaan media pembelajaran *pictorial concept card* (PICOCA) dapat meningkatkan hasil belajar peserta didik pada kelas eksperimen.

Hal ini sejalan dengan hasil penelitian yang dilakukan oleh Silva dkk (2012) yang berjudul “Pengembangan Media Pembelajaran *Pictorial Concept Card* (PICOCA) dengan Materi Organisasi Kehidupan Pada Siswa Kelas VII di SMP 1 Weleri”. Berdasarkan hasil penelitiannya yang dilakukan selama penelitian permainan PICOCA Pembelajaran menjadi menyenangkan dan menarik karena PICOCA sebagai media pembelajaran yang berupa permainan edukasi dengan materi organisasi kehidupan membuat siswa dapat bermain sambil belajar. Aktivitas belajar dan motivasi siswa sangat tinggi karena PICOCA merupakan media pembelajaran baru biologi dengan memanfaatkan ketertarikan siswa dalam permainan. Kompetisi dalam pencapaian skor dapat menampung persaingan yang sportif dan kerjasama antar siswa. Siswa lebih memahami konsep materi organisasi kehidupan dan terbiasa dengan pelafalan dan gambar mikroskopis.

BAB V

PENUTUP

A. Kesimpulan

Berdasarkan hasil penelitian dan pembahasan pada penelitian ini, maka diperoleh beberapa kesimpulan sebagai berikut:

1. Hasil belajar peserta didik kelas VIII 3 pada mata pelajaran IPA materi sistem ekskresi dengan menggunakan media pembelajaran *pictorial concept card* (PICOCA) diperoleh nilai rata-rata 73,79 pada posttest.
2. Hasil belajar peserta didik kelas VIII 5 pada mata pelajaran IPA materi sistem ekskresi tanpa menggunakan media pembelajaran *pictorial concept card* (PICOCA) diperoleh nilai rata-rata 64 pada posttest.
3. Hasil analisis data nilai t_{hit} lebih besar dari pada t_{rt} yaitu ($4,638 > 1,664$) dengan demikian H_0 ditolak dan H_1 diterima. Jadi dapat disimpulkan bahwa terdapat pengaruh signifikan media pembelajaran *pictorial concept card* (PICOCA) terhadap hasil belajar IPA peserta didik kelas VIII MTS Negeri Barru.

B. Implikasi Penelitian

Berdasarkan hasil yang diperoleh dalam penelitian ini, maka beberapa hal disarankan antara lain:

1. Kepada guru mata pelajaran IPA, khususnya di MTS Negeri Barru disarankan agar menggunakan media pembelajaran *pictorial concept card* (PICOCA) karena media pembelajaran tersebut dapat meningkatkan hasil belajar, keaktifan, interkasi sesama teman kelompok, dan meningkatkan antusias atau keinginan belajar peserta didik.
2. Kepada penentu kebijakan dalam bidang pendidikan agar hasil penelitian ini dijadikan sebagai pertimbangan dalam meningkatkan mutu pendidikan di setiap sekolah.
3. Kepada peneliti dibidang pendidikan selanjutnya diharapkan agar lebih kreatif dan menyempurnakan gambar, konsep, dan istilah biologi agar media pembelajaran *pictorial concept card* (PICOCA) lebih menarik lagi.

DAFTAR PUSTAKA

- Asnawir dan Basyiruddin Usman. 2002. *Media Pembelajaran*. Jakarta: Ciputat Press.
- Arifin, Zainal. 2009. *Evaluasi Pembelajaran*. Bandung: Remaja Rosdakarya.
- Arsyad, Azhar. 2009. *Media Pembelajaran*. Jakarta: Rajawali Pers.
- Arsyad, Azhar. 2015. *Media Pembelajaran*. Jakarta: PT Raja grafindo persada.
- Aqib, Zainal dan Sujak. 2011. *Panduan dan Aplikasi Pendidikan Karakteristik Untuk SD/MI, SMP/MTS, SMA/MA, SMK/MAK* . Bandung: Yrama Widya.
- Burhanuddin Salam. 1997. *Pengantar Pedagogik (Dasar-Dasar Ilmu Mendidik) Cetakan Pertama*. Jakarta: PT Rineka Cipta.
- Darmadi ,Hamid. 2011. *Metode Penelitian Pendidikan*. Bandung: AlfaBeta.
- Djamarah ,Syaiful Bahri dan Aswan Zain. 2013. *Strategi Belajar Mengajar* Jakarta: PT Rineka Cipta.
- Djemari, Mardapi. 2008. *Teknik Penyusunan Instrumen Tes dan Nontes*. Jogjakarta: Mitra Cendikia.
- Fathurrohman,Pupuh dan Sobry Suintikno.2007. *Strategi Belajar Mengajar Melalui Penanaman Konsep Umum danKonsep Islami*. Bandung: PT Refika Adkama.
- Hasan, Iqbal. 1999. *Pokok-Pokok Materi Statistik 1*. Jakarta: Bumi Aksara, 1999
- Hasan, Iqbal. 2001. *Pokok-Pokok Materi Statistik 2 (Statistik Inferensial) Cetakan II*. Jakarta: Bumi Aksara.
- Hasan. Iqbal. 2008. *Pokok-Pokok Materi Statistik I Cetakan V*. Jakarta: Bumi Aksara.
- Hasbullah. 2005. *Dasar-Dasar Ilmu Pendidikan*. Jakarta: PT Raja Grafindo Persada.
- Indah Setiyorini dan Husni Abdullah, *Penggunaan Media Permainan KartuKuartet Pada Mata Pelajaran IPS Untuk Peningkatan Hasil Belajar Siswa di Sekolah Dasar*, Jurnal PGSD Vol. 01 No 02 , Tahun 2013
- Kadir, Abdul,dkk. 2008. *Dasar-Dasar Pendidikan*. Jakarta: Kencana Prenada Media Group.

- Kasmdi dan Sunariah. 2014. *Panduan Modern Penelitian Kuantitatif* Cetakan II. Bandung: Alfabeta.
- Mustami, Khalifah. 2015. *Metodologi Penelitian Pendidikan*. Yogyakarta: Arti Bumi Intaran.
- Nursalam. 2014. *Statika Dan Pengukuran untuk Guru dan Dosen*. Makassar: Alauddin University Press.
- Nurseto, Tejo. *Membuat Media Pembelajaran Yang Menarik*, Jurnal ekonomi dan Pendidikan, Vol.8 No.1, April 2011.
- Purwanto, Ngalm, 2006. *Psikologi Pendidikan*. Bandung: Remaja Rosdakarya.Pusat Kurikulum, *Badan Penelitian dan Pengembangan Kegiatan Belajar Mengajar yang Efektif*. Jakarta: Departemen Pendidikan Nasional.
- Reny dkk, *Pengaruh Strategi Pembelajaran Probing Promptng Terhadap Hasil Belajar IPA Materi Sel di SMPN 3 Sungguminasa*, Jurnal Biotek, Volume 6 Nomor 1 Juni 2018 (diakses 28 September 2018).
- Riduwan. 2006. *Belajar Mudah Penelitian*. Bandung: Alfabeta.
- Sadiman,Arief dkk. 2005. *Media Pendidikan*. Jakarta: PT Raja Grafindo.
- Safei,Muh. 2011. *Media Pembelajaran (Pengertian, Pengembangan, dan Aplikasinya)*. Makassar: Alauddin University Press.
- Safitri, I., dkk. *Penerapan Model Talking Stick dengan Bantuan Media Choose Number Terhadap Hasil Belajar Biologi di SMP Negeri 3 Sungguminasa Kabupaten Gowa*, Jurnal Biotek, Volume 6 Nomor 1 Juni 2018 (diakses 28 September 2018)
- Saifuddin Azwar. 2004. *Penyusunan Skala Psikologi (Cet. VI)*. Yogyakarta: Pelajar Pustaka Offset.
- Salam, Burhanuddin. 1997. *Pengantar Pedagogik (Dasar-Dasar Ilmu Mendidik) Cetakan Pertama*. Jakarta: PT Rineka Cipta.
- Sardiman. 2003.*Interaksi dan Motivasi Belajar Mengajar*. Jakarta: PT Raja Grafindo Persada.
- Slameto. 2010. *Belajar dan Faktor-Faktor Yang Mempengaruhinya*. Jakarta: Rineka Cipta.

- Sari, Adelila, dan Rahmayani. Pengembangan Media Kuartet Pada Materi Asam Basa Untuk Meningkatkan Motivasi dan Aktivitas Belajar Siswa Kelas VII di SMP Negeri 6 Banda Aceh. *Jurnal ilmiah mahasiswa pendidikan kimia*. Vo.1 2 No.1.
- Silvia, Pribadi, dan Dewi, Permainan PICOCA Sebagai Media Pembelajaran Materi Organisasi Kehidupan di SMP, *Jurnal Pendidikan Biologi*, Vol.1 No.3, Desember 2012.
- Supranto, J. 2008. *Statistik Teori dan Aplikasi* Cet. VII. Jakarta: Erlangga.
- Susanto, Ahmad. 2013. *Teori Belajar dan Pembelajaran Di Sekolah Dasar Edisi Pertama*. Jakarta: Kencana.
- Sudjana, Nana dan Ahmad Rivai. 2009. *Media Pengajaran*. Bandung: Sinar Baru Algensindo.
- Sudjana, Nana. 2009. *Penilaian Hasil Proses Belajar Mengajar* . Bandung: PT Remaja Rosdakarya.
- Sugiyono. 2010. *Metode Penelitian Kuantitatif, Kualitatif, dan R&D* Edisi Revisi. Cetakan XI. Bandung: Alfabeta.
- Sugiyono. 2016. *Metode Penelitian Kuantitatif, Kualitatif, dan R&D* Edisi Revisi. Cetakan ke-23. Bandung: Alfabeta.
- Sugiyono. 2015. *Metode Penelitian Pendidikan*. Bandung: Alfabeta.
- Susilana, dkk. 2007. *Media Pembelajaran*. Bandung: CV. Wacana Prima.
- Syamsudduha, St dan Muh.Rapi, *Penggunaan Lingkungan Sekolah Sebagai Sumber Belajar dalam Meningkatkan Hasil Belajar Biologi*, *Jurnal Ilmu Tarbiyah dan Keguruan*, Vol.15 No.1, Juni 2012.
- Susanti, Try, Dwi Gusfarenie, dan M. Husaini, *Penggunaan Media Pembelajaran Biologi Oleh Guru Ilmu Pengetahuan Alam (IPA) Tingkat Madrasah Tsanawiyah Negeri (MTsN) Kota Jambi*, *Jurusan Pendidikan Biologi-FTK UINAM* (diakses 28 September 2018).
- Widyoko, Eko Putro. 2013. *Evaluasi Program Pembelajaran Cetakan V* . Yogyakarta: Pustaka Pelajar.

Yu-Je Lee, dkk., “The influences of interest in learning and learning hours on learning outcomes of vocational college students in Taiwan: using a teacher’s instructional attitude as the moderator”, *Global Journal of Engineering Education*.
<http://www.wiete.com.au/journals/GJEE/Publish/vol13no3/01-Lee-Y-J.pdf>(16 Februari 2017) h. 144.

LAMPIRAN-LAMPIRAN

I. Instrumen Penelitian

II. Analisis Data SPSS

III. Media Pembelajaran

IV. Dokumentasi

LAMPIRAN I
INSTRUMEN PENELITIAN

LAMPIRAN A

RPP Kelas Eksperimen

RENCANA PELAKSANAAN PEMBELAJARAN

(RPP)

Sekolah : MTs Negeri Barru

Mata Pelajaran : IPA

Kelas/semester : VIII/Genap

Materi pokok : Sistem Ekskresi

Alokasi Waktu : 4 x 40 menit (2 kali pertemuan)

A. Kompetensi Inti

- KI 1
Menghargai dan menghayati ajaran agama yang dianutnya.
- KI 2
Menghargai dan menghayati perilaku jujur, disiplin, santun, percaya diri, peduli, dan bertanggung jawab dalam berinteraksi secara efektif sesuai dengan perkembangan anak di lingkungan, keluarga, sekolah, masyarakat dan lingkungan alam sekitar, bangsa, negara, dan kawasan regional.
- KI 3
Memahami dan menerapkan pengetahuan faktual, konseptual, prosedural, dan metakognitif pada tingkat teknis dan spesifik sederhana berdasarkan rasa ingin tahunya tentang ilmu pengetahuan, teknologi, seni, budaya, dengan wawasan kemanusiaan, kebangsaan, dan kenegaraan terkait fenomena dan kejadian tampak mata.
- KI 4
Menunjukkan keterampilan menalar, mengolah, dan menyaji secara kreatif, produktif, kritis, mandiri, kolaboratif, dan komunikatif, dalam ranah konkret dan ranah abstrak sesuai dengan yang dipelajari di sekolah dan sumber lain yang sama dalam sudut pandang teori.

B. Kompetensi Dasar

- 3.10
Menganalisis sistem ekskresi pada manusia dan memahami gangguan pada sistem ekskresi serta upaya menjaga kesehatan sistem ekskresi.

- 4.10 Membuat karya tentang sistem ekskresi pada manusia dan penerapannya dalam menjaga kesehatan diri.

C. Indikator

- 3.10.1 Peserta didik mampu mengetahui pengertian sistem ekskresi dan sekresi pada manusia berdasarkan studi literatur dengan tepat.
- 3.10.2 Peserta didik mampu mengetahui struktur organ sistem ekskresi pada manusia berdasarkan studi literatur dengan tepat.
- 3.10.3 Peserta didik mampu memahami fungsi organ sistem ekskresi pada manusia berdasarkan studi literatur dengan tepat.
- 3.10.4 Peserta didik mampu menganalisis mekanisme pembentukan urine pada ginjal berdasarkan studi literatur dengan tepat.
- 3.10.5 Peserta didik mampu menganalisis gangguan pada sistem ekskresi pada manusia dan upaya menjaga kesehatannya berdasarkan studi literatur dengan tepat.

D. Materi Pembelajaran

1. Pengertian Sistem Ekskresi dan Sekresi Pada Manusia

Sistem ekskresi merupakan salah satu mekanisme tubuh untuk mengeluarkan zat sisa metabolisme, zat sisa metabolisme ini bersifat beracun bagi tubuh jika zat sisa tidak dikeluarkan, secara terus menerus akan merusak berbagai organ dalam tubuh. Organ-organ ekskresi dalam tubuh manusia berupa organ paru-paru yang mengeluarkan zat sisa CO₂, ginjal yang akan mengekskresikan urin, kulit yang akan mengekskresikan keringat dan hati yang akan mengeluarkan bilirubin yang merupakan bahan sisa dari pemecahan sel darah merah yang sudah tua. Sedangkan sekresi adalah proses pengeluaran zat oleh kelenjar yang masih digunakan oleh tubuh. Zat yang dihasilkan berupa enzim dan hormon.

2. Struktur Organ dan fungsi Sistem Ekskresi Pada Manusia

a. Ginjal

Ginjal berfungsi untuk menyaring darah yang mengandung zat sisa metabolisme dari sel diseluruh tubuh. Ginjal terletak di kanan dan kiri tulang kanan. Ginjal sebelah kiri letaknya lebih tinggi dari ginjal sebelah kanan. Ginjal memiliki bentuk seperti biji kacang merah. Ginjal berwarna merah karena banyak darah yang masuk melalui ginjal. Apabila ginjal dipotong melintang maka ginjal terdiri 3 lapisan yaitu bagian luar disebut korteks renalis atau kulit ginjal didalam korteks terdapat jutaan nefron yang terdiri dari badan malphigi itu tersusun atas glomerulus yang diselimti oleh kapsul bowman , dibawahnya terdapat medula renalis tersusun atas saluran-saluran tubulus proksimal, lengkung henle, tubulus distal dan tubulus kolektivitas (pengumpul), dan dibagian dalamnya terdapat rongga yang disebut rongga ginjal atau pelvis renalis adalah penampung urine dan selanjutnya akan

mengalirkan urine menuju ke kandung kemih (vesika urinaria) melalui aluran ureter.

b. Kulit

Kulit berfungsi untuk melindungi jaringan di bawahnya dari kerusakan-kerusakan fisik karena gesekan, penyinaran, berbagai jenis kuman, zat kimia berbahaya, mengurangi kehilangan air dalam tubuh, mengatur suhu tubuh, dan menerima rangsangan dari luar. Kulit terdiri dua lapisan utama yaitu lapisan epidermis (kulit ari) merupakan lapisan kulit paling luar yang tersusun atas sel-sel epitel yang mengalami keratinisasi. Pada lapisan epidermis terdapat stratum korneum yaitu lapisan kulit mati dan selalu mengelupas, dan stratum granulosum yang mengandung pigmen melanin. Lapisan dermis (Kulit Jangat) terdapat otot penggerak rambut, pembuluh darah, pembuluh limfa, saraf, kelenjar minyak (glandula sebacea) dan kelenjar keringat (glandula sudorifera). Dibawah lapisan dermis terdapat lapisan hipodermis atau subkutan merupakan kumpulan jaringan ikat yang berfungsi melekatkan kulit pada otot. Hipodermis juga tersusun atas jaringan lemak sehingga berfungsi menjaga suhu tubuh.

c. Paru-Paru

Paru-paru berfungsi sebagai alat pernapasan dan alat ekskresi. Pertukaran gas terjadi di dalam alveolus paru-paru, oksigen di udara yang memasuki alveoli akan berdifusi dengan cepat melintasi epitelium kedalam kumpulan kapiler yang mengelilingi alveoli, karbondioksida akan berdifusi dengan arah yang sebaliknya. Darah pada alveolus akan mengikat oksigen dan mengangkutnya ke sel-sel jaringan. Dalam jaringan, darah mengikat karbondioksida (CO₂) untuk dikeluarkan bersama H₂O yang dikeluarkan dalam bentuk uap air.

d. Hati

Hati berperan dalam merombak sel darah merah yang telah tua dan rusak, perombakan dilakukan oleh sel-sel hati yang disebut dengan sel histosit yang dipecah menjadi zat besi, globin dan hemin. Zat besi diambil dan disimpan dalam hati untuk dikembalikan ke sumsum tulang. Globin digunakan untuk metabolisme protein yang nantinya dipakai untuk membentuk Hb baru, sedangkan hemin diubah menjadi zat warna empedu berwarna hijau kebiruan yang disebut dengan bilirubin dan biliverdin. Zat warna empedu dikeluarkan ke usus dua belas jari dan dioksidasi menjadi urobilin. Urobilin berwarna kuning cokelat yang berperan memberi warna pada feses dan urine. Hati juga berfungsi menguraikan asam amino dan dari penguraiannya akan menghasilkan zat sisa urea yang bersifat racun bagi tubuh kita, urea dari dalam hati akan dikeluarkan dan diangkut ke ginjal untuk dikeluarkan bersama urine.

3. Mekanisme Pembentukan Urine

Proses pembentukan urin di dalam ginjal melalui tiga tahap yaitu:

- a. Filtrasi atau penyaringan yang terjadi di dalam glomerulus, sehingga terbentuk urin primer yang mengandung urea, glukosa, air, ion-ion anorganik seperti Na, K, Ca, dan Cl. Pada proses ini darah dan protein akan tetap tertinggal pada glomerulus.
 - b. Reabsorpsi atau penyerapan kembali yang terjadi di dalam Tubulus Kontortus Proksimal. Pada proses ini terjadi penyerapan kembali zat-zat yang masih diperlukan oleh tubuh, zat yang diserap kembali adalah glukosa, air, asam amino, dan ion-ion organik. Sedangkan urea hanya sedikit diserap kembali.
 - c. Augmentasi terjadi di tubulus kontortus distal dan juga disaluran pengumpul. Pada bagian ini juga masih ada proses penyerapan ion natrium, klorida, dan urea. Cairan yang dihasilkan sudah keluar berupa urin sesungguhnya yang kemudian disalurkan ke rongga ginjal. Urin yang terbentuk dan terkumpul akan dibuang melalui ureter, kandung kemih dan uretra. Urin akan masuk ke dalam kandung kemih yang merupakan tempat menyimpan urin sementara. Kemudian urin dikeluarkan melewati uretra yang kemudian dikeluarkan.
4. Gangguan Sistem Ekskresi dan Upaya Mencegah Kesehatannya

Kelainan/ penyakit yang terjadi pada sistem ekskresi adalah nefritis, albuminuria, batu ginjal, hematuria, diabetes melitus, diabetes insipidus, biang keringat dan penyakit kuning. Pola hidup yang bisa diterapkan dalam menjaga kesehatan sistem ekskresi yaitu menjaga pola makan dan minum, menghindari merokok, menghindari minum-minuman alkohol dan kafein dan berolahraga dengan rutin.

E. Metode pembelajaran

1. Pendekatan :Saintifik
2. Metode :Ceramah dan diskusi kelompok
3. Model :Cooperatif Learning

F. Media, Alat dan Sumber Belajar

1. Media :Papan tulis dan Media *Pictorial Concept Card* (PICOCA)
2. Sumber belajar :Buku paket Ilmu Pengetahuan Alam Kelas VIII
Internet

G. Langkah-Langkah Kegiatan Pembelajaran Pertemuan I

| Kegiatan | Deskripsi Kegiatan | Alokasi Waktu |
|-------------|--|---------------|
| Pendahuluan | <p>) Guru memberikan salam dan berdoa bersama (sebagai implementasi nilai religius).</p> <p>) Guru mengabsen, mengondisikan kelas dan pembiasaan (sebagai implementasi nilai disiplin).</p> <p>) Apersepsi: Guru menggali pengetahuan awal peserta didik tentang sistem ekskresi pada manusia. Dengan memberikan gambaran tentang sistem ekskresi pada manusia berupa “Pada saat kalian bercermin, pernahkah kalian menghembuskan napas ke cermin rumah anda? Mengapa hal tersebut terjadi?”</p> <p>) Guru menjelaskan topik pembelajaran.</p> <p>) Memotivasi: guru memotivasi peserta didik dengan menunjukkan gambar agar siswa tertarik mendapatkan pelajaran mengenai pokok bahasan sistem ekskresi.</p> <p>) Guru menyampaikan tujuan pembelajaran yang hendak dicapai.</p> <p>) Peserta didik dibagi ke dalam kelompok-kelompok di mana setiap kelompok terdiri dari 4 orang.</p> <p>) Setiap kelompok diberi satu set media pembelajaran <i>Pictorial Concept Card</i> (PICOCA) bertema sistem ekskresi</p> <p>) Salah satu anggota kelompok membagi kartu kepada teman kelompoknya tetapi terlebih dahulu kartunya diacak, Setiap pemain mendapatkan 4 lembar kartu dan sisa kartu diletakkan di tengah meja.</p> | 10 Menit |
| Inti | <p>a. Mengamati</p> <p>↳ Peserta didik mendengarkan ulasan materi pengertian, struktur dan fungsi sistem</p> | 12 Menit |

| | | |
|--|--|---------------------------------|
| | <p>ekskresi yang disampaikan oleh Guru.</p> <p>↳ Guru membagikan bahan bacaan mengenai pengertian, struktur dan fungsi sistem ekskresi pada manusia kepada peserta didik.</p> <p>↳ Peserta didik membaca dengan seksama bacaan yang telah dibagikan oleh guru.</p> <p>b.Menanya</p> <p>↳ Peserta didik diberikan kesempatan untuk bertanya berdasarkan materi yang telah dijelaskan oleh guru sebelumnya.</p> <p>↳ Peserta didik yang lainnya dapat mencoba memberikan jawaban/hasil analisa sementara.</p> <p>c.Mengumpulkan data/ Eksplorasi</p> <p>↳ Setiap peserta didik dalam satu kelompok berusaha megumpulkan dan mencari pasangan dari tema kartu yang dimilikinya yang belum lengkap. Pada kegiatan tersebut boleh bertanya kepada lawan yang duduk di depannya, atau yang duduk disamping kanan dan kirinya.</p> <p>↳ Siswa yang pertama mendapat giliran meminta kartu bisa menyebutkan nama tema apa yang diinginkan. Jika ada siswa lain yang memiliki tema yang sama, maka mereka harus berkata “ya saya punya”, jika siswa lain tidak memiliki kartu dengan tema yang sama, maka mereka harus berkata “saya tidak punya”.</p> <p>↳ Bila tema kartu yang diinginkan ada pada peserta didik lain maka peserta didik yang meminta kartu harus menebak terlebih dahulu subtema apa yang ada pada kartu yang dipegang oleh peserta didik lain tepat maka lawan harus memberikannya kepada peserta didik peminta kartu, Jika peserta didik yang meminta kartu benar dalam menebak subtema yang dimiliki peserta didik lain, maka kartu tersebut bisa ia miliki, tetapi jika peserta didik yang</p> | <p>12 Menit</p> <p>12 Menit</p> |
|--|--|---------------------------------|

| | | |
|----------------|---|---------------------------------|
| | <p>meminta kartu salah dalam menebak subtema yang dimiliki peserta didik lain, maka ia harus mengambil 1 kartu sisa yang diletakkan di tengah.</p> <p>)Bila sudah terkumpul 4 kartu berpasangan maka kartu tersebut harus ditumpuk berjajar rapi di depan pemain.</p> <p>d. Mengasosiasikan</p> <p>ÑPeserta didik yang ditebak subtema pada kartu yang dimilikinya menjelaskan tentang subtema pada kartunya kepada peserta didik yang meminta kartu dengan subtema tersebut.</p> <p>)Peserta didik yang lain bergantian dalam menebak kartu dengan tema dan subtema yang diinginkan.</p> <p>e. Mengomunikasikan</p> <p>Peserta didik yang paling banyak mengumpulkan kartu pada kelompoknya akan menyampaikan penjelasan singkat apa yang telah dia peroleh.</p> | <p>12 Menit</p> <p>12 Menit</p> |
| <p>Penutup</p> | <p>)Guru memberikan penguatan dari materi yang telah dibahas.</p> <p>)Guru dan peserta didik bersama-sama menyimpulkan materi yang telah dipelajari</p> <p>)Guru meberikan tugas membaca materi mekanisme pembentuka urine, gangguan sistem ekskresi pada manusia dan upaya menjaga kesehatannya untuk pembelajaran selanjutnya.</p> <p>)Guru mengakhiri kegiatan belajar dengan mengucapkan salam.</p> | <p>10 Menit</p> |

Pertemuan II

| Kegiatan | Deskripsi Kegiatan | Alokasi Waktu |
|-------------|---|---------------|
| Pendahuluan | <p>) Guru memberikan salam dan berdoa bersama (sebagai implementasi nilai religius).</p> <p>) Guru mengabsen, mengondisikan kelas dan pembiasaan (sebagai implementasi nilai disiplin).</p> <p>) Apersepsi: Guru menggali pengetahuan awal peserta didik tentang sistem ekskresi pada manusia. Dengan memberikan gambaran tentang sistem ekskresi pada manusia berupa “Coba bayangkan apa yang akan terjadi jika kamu tidak mengeluarkan urine atau tidak berkeringat? Apakah tubuh kamu semakin sehat?”</p> <p>) Guru menjelaskan topik pembelajaran.</p> <p>) Memotivasi: guru memotivasi peserta didik dengan menunjukkan gambar agar siswa tertarik mendapatkan pelajaran mengenai pokok bahasan sistem ekskresi.</p> <p>) Guru menyampaikan tujuan pembelajaran yang hendak dicapai.</p> <p>) Peserta didik dibagi ke dalam kelompok-kelompok di mana setiap kelompok terdiri dari 4 orang.</p> <p>) Setiap kelompok diberi satu set media pembelajaran <i>Pictorial Concept Card</i> (PICOCA) bertema sistem ekskresi</p> <p>) Salah satu anggota kelompok membagi kartu kepada teman kelompoknya tetapi terlebih dahulu kartunya diacak, Setiap pemain mendapatkan 4 lembar kartu</p> <p>) dan sisa kartu diletakkan di tengah meja.</p> | 10 Menit |
| Inti | <p>a. Mengamati</p> <p>↳ Peserta didik mendengarkan ulasan materi mekanisme pembentukan urine, gangguan</p> | 12 Menit |

| | | |
|--|---|---------------------------------|
| | <p>sistem ekskresi pada manusia dan upaya menjaga kesehatannya yang disampaikan oleh Guru.</p> <p>Ñ Guru membagikan bahan bacaan dan video mengenai mekanisme pembentukan urine, gangguan sistem ekskresi pada manusia dan upaya menjaga kesehatannya kepada peserta didik.</p> <p>Ñ Peserta didik membaca dengan seksama bacaan yang telah dibagikan oleh guru.</p> <p>b. Menanya</p> <p>↳ Peserta didik diberikan kesempatan untuk bertanya berdasarkan materi yang telah dijelaskan oleh guru sebelumnya.</p> <p>↳ Peserta didik yang lainnya dapat mencoba memberikan jawaban/hasil analisa sementara.</p> <p>c. Mengumpulkan data/ Eksplorasi</p> <p>↳ Setiap peserta didik dalam satu kelompok berusaha mengumpulkan dan mencari pasangan dari tema kartu yang dimilikinya yang belum lengkap. Pada kegiatan tersebut boleh bertanya kepada lawan yang duduk di depannya, atau yang duduk disamping kanan dan kirinya.</p> <p>↳ Siswa yang pertama mendapat giliran meminta kartu bisa menyebutkan nama tema apa yang diinginkan. Jika ada siswa lain yang memiliki tema yang sama, maka mereka harus berkata “ya saya punya”, jika siswa lain tidak memiliki kartu dengan tema yang sama, maka mereka harus berkata “saya tidak punya”.</p> <p>↳ Bila tema kartu yang diinginkan ada pada peserta didik lain maka peserta didik yang meminta kartu harus menebak terlebih dahulu subtema apa yang ada pada kartu yang dipegang oleh peserta didik lain tepat maka lawan harus memberikannya kepada</p> | <p>12 Menit</p> <p>12 Menit</p> |
|--|---|---------------------------------|

| | | |
|---------|---|----------|
| | <p>peserta didik peminta kartu, Jika peserta didik yang meminta kartu benar dalam menebak subtema yang dimiliki peserta didik lain, maka kartu tersebut bisa ia miliki, tetapi jika peserta didik yang meminta kartu salah dalam menebak subtema yang dimiliki peserta didik lain, maka ia harus mengambil 1 kartu sisa yang diletakkan di tengah.</p> <p>)Bila sudah terkumpul 4 kartu berpasangan maka kartu tersebut harus ditumpuk berjajar rapi di depan pemain.</p> <p>d. Mengasosiasikan</p> <p>ÑPeserta didik yang ditebak subtema pada kartu yang dimilikinya menjelaskan tentang subtema pada kartunya kepada peserta didik yang meminta kartu dengan subtema tersebut.</p> <p>)Peserta didik yang lain bergantian dalam menebak kartu dengan tema dan subtema yang diinginkan.</p> <p>e. Mengomunikasikan</p> <p>Peserta didik yang paling banyak mengumpulkan kartu pada kelompoknya akan menyampaikan penjelasan singkat apa yang telah dia peroleh.</p> | 12 Menit |
| Penutup | <p>)Guru memberikan penguatan dari materi yang telah dibahas.</p> <p>)Guru dan peserta didik bersama-sama menyimpulkan materi yang telah dipelajari</p> <p>)Guru meberikan tugas membaca materi pembelajaran selanjutnya.</p> <p>)Guru mengakhiri kegiatan belajar dengan mengucapkan salam.</p> | 10 Menit |

H. Penilaian Hasil Belajar

1. Teknik Penilaian

) Tes tertulis: Pilihan Ganda (*multiple choise*)

Barru,.....

Mengetahui,

Kepala Sekolah,

Guru Mata Pelajaran IPA,

NIP.

NIP.

LAMPIRAN A

RPP Kelas Kontrol

RENCANA PELAKSANAAN PEMBELAJARAN

(RPP)

Sekolah : MTs Negeri Barru
Mata Pelajaran : IPA
Kelas/semester : VIII/Genap
Materi pokok : Sistem Ekskresi
Alokasi Waktu : 4 x 40 menit (2 kali pertemuan)

A. Kompetensi Inti

- KI 1 Menghargai dan menghayati ajaran agama yang dianutnya.
- KI 2 Menghargai dan menghayati perilaku jujur, disiplin, santun, percaya diri, peduli, dan bertanggung jawab dalam berinteraksi secara efektif sesuai dengan perkembangan anak di lingkungan, keluarga, sekolah, masyarakat dan lingkungan alam sekitar, bangsa, negara, dan kawasan regional.
- KI 3 Memahami dan menerapkan pengetahuan faktual, konseptual, prosedural, dan metakognitif pada tingkat teknis dan spesifik sederhana berdasarkan rasa ingin tahunya tentang ilmu pengetahuan, teknologi, seni, budaya, dengan wawasan kemanusiaan, kebangsaan, dan kenegaraan terkait fenomena dan kejadian tampak mata.
- KI 4 Menunjukkan keterampilan menalar, mengolah, dan menyaji secara kreatif, produktif, kritis, mandiri, kolaboratif, dan komunikatif, dalam ranah konkret dan ranah abstrak sesuai dengan yang dipelajari di sekolah dan sumber lain yang sama dalam sudut pandang teori.

B. Kompetensi Dasar

- 3.10 Menganalisis sistem ekskresi pada manusia dan memahami gangguan pada sistem ekskresi serta upaya menjaga kesehatan sistem ekskresi.

- 4.10 Membuat karya tentang sistem ekskresi pada manusia dan penerapannya dalam menjaga kesehatan diri.

C. Indikator

- 3.10.1 Peserta didik mampu mengetahui pengertian sistem ekskresi dan sekresi pada manusia berdasarkan studi literatur dengan tepat.
- 3.10.2 Peserta didik mampu mengetahui struktur organ sistem ekskresi pada manusia berdasarkan studi literatur dengan tepat.
- 3.10.3 Peserta didik mampu memahami fungsi organ sistem ekskresi pada manusia berdasarkan studi literatur dengan tepat.
- 3.10.4 Peserta didik mampu menganalisis mekanisme pembentukan urine pada ginjal berdasarkan studi literatur dengan tepat.
- 3.10.5 Peserta didik mampu menganalisis gangguan pada sistem ekskresi pada manusia dan upaya menjaga kesehatannya berdasarkan studi literatur dengan tepat.

D. Materi Pembelajaran

1. Pengertian Sistem Ekskresi dan Sekresi Pada Manusia

Sistem ekskresi merupakan salah satu mekanisme tubuh untuk mengeluarkan zat sisa metabolisme, zat sisa metabolisme ini bersifat beracun bagi tubuh jika zat sisa tidak dikeluarkan, secara terus menerus akan merusak berbagai organ dalam tubuh. Organ-organ ekskresi dalam tubuh manusia berupa organ paru-paru yang mengeluarkan zat sisa CO₂, ginjal yang akan mengekskresikan urin, kulit yang akan mengekskresikan keringat dan hati yang akan mengeluarkan bilirubin yang merupakan bahan sisa dari pemecahan sel darah merah yang sudah tua. Sedangkan sekresi adalah proses pengeluaran zat oleh kelenjar yang masih digunakan oleh tubuh. Zat yang dihasilkan berupa enzim dan hormon.

2. Struktur Organ dan fungsi Sistem Ekskresi Pada Manusia

a. Ginjal

Ginjal berfungsi untuk menyaring darah yang mengandung zat sisa metabolisme dari sel diseluruh tubuh. Ginjal terletak di kanan dan kiri tulang kanan. Ginjal sebelah kiri letaknya lebih tinggi dari ginjal sebelah kanan. Ginjal memiliki bentuk seperti biji kacang merah. Ginjal berwarna merah karena banyak darah yang masuk melalui ginjal. Apabila ginjal dipotong melintang maka ginjal terdiri 3 lapisan yaitu bagian luar disebut korteks renalis atau kulit ginjal didalam korteks terdapat jutaan nefron yang terdiri dari badan malphigi itu tersusun atas glomerulus yang diselimti oleh kapsul bowman, dibawahnya terdapat medula renalis tersusun atas saluran-saluran tubulus proksimal, lengkung henle, tubulus distal dan tubulus kolektivitas (pengumpul), dan dibagian dalamnya terdapat rongga yang disebut rongga ginjal atau pelvis renalis adalah penampung urine dan selanjutnya akan

mengalirkan urine menuju ke kandung kemih (vesika urinaria) melalui aluran ureter.

b. Kulit

Kulit berfungsi untuk melindungi jaringan di bawahnya dari kerusakan-kerusakan fisik karena gesekan, penyinaran, berbagai jenis kuman, zat kimia berbahaya, mengurangi kehilangan air dalam tubuh, mengatur suhu tubuh, dan menerima rangsangan dari luar. Kulit terdiri dua lapisan utama yaitu lapisan epidermis (kulit ari) merupakan lapisan kulit paling luar yang tersusun atas sel-sel epitel yang mengalami keratinisasi. Pada lapisan epidermis terdapat stratum korneum yaitu lapisan kulit mati dan selalu mengelupas, dan stratum granulosum yang mengandung pigmen melanin. Lapisan dermis (Kulit Jangat) terdapat otot penggerak rambut, pembuluh darah, pembuluh limfa, saraf, kelenjar minyak (glandula sebacea) dan kelenjar keringat (glandula sudorifera). Dibawah lapisan dermis terdapat lapisan hipodermis atau subkutan merupakan kumpulan jaringan ikat yang berfungsi melekatkan kulit pada otot. Hipodermis juga tersusun atas jaringan lemak sehingga berfungsi menjaga suhu tubuh.

c. Paru-Paru

Paru-paru berfungsi sebagai alat pernapasan dan alat ekskresi. Pertukaran gas terjadi di dalam alveolus paru-paru, oksigen di udara yang memasuki alveoli akan berdifusi dengan cepat melintasi epitelium kedalam kumpulan kapiler yang mengelilingi alveoli, karbondioksida akan berdifusi dengan arah yang sebaliknya. Darah pada alveolus akan mengikat oksigen dan mengangkutnya ke sel-sel jaringan. Dalam jaringan, darah mengikat karbondioksida (CO₂) untuk dikeluarkan bersama H₂O yang dikeluarkan dalam bentuk uap air.

d. Hati

Hati berperan dalam merombak sel darah merah yang telah tua dan rusak, perombakan dilakukan oleh sel-sel hati yang disebut dengan sel histosit yang dipecah menjadi zat besi, globin dan hemin. Zat besi diambil dan disimpan dalam hati untuk dikembalikan ke sumsum tulang. Globin digunakan untuk metabolisme protein yang nantinya dipakai untuk membentuk Hb baru, sedangkan hemin diubah menjadi zat warna empedu berwarna hijau kebiruan yang disebut dengan bilirubin dan biliverdin. Zat warna empedu dikeluarkan ke usus dua belas jari dan dioksidasi menjadi urobilin. Urobilin berwarna kuning coklat yang berperan memberi warna pada feses dan urine. Hati juga berfungsi menguraikan asam amino dan dari penguraiannya akan menghasilkan zat sisa urea yang bersifat racun bagi tubuh kita, urea dari dalam hati akan dikeluarkan dan diangkut ke ginjal untuk dikeluarkan bersama urine.

3. Mekanisme Pembentukan Urine

Proses pembentukan urin di dalam ginjal melalui tiga tahap yaitu:

- a. Filtrasi atau penyaringan yang terjadi di dalam glomerulus, sehingga terbentuk urin primer yang mengandung urea, glukosa, air, ion-ion anorganik seperti Na, K, Ca, dan Cl. Pada proses ini darah dan protein akan tetap tertinggal pada glomerulus.
 - b. Reabsorpsi atau penyerapan kembali yang terjadi di dalam Tubulus Kontortus Proksimal. Pada proses ini terjadi penyerapan kembali zat-zat yang masih diperlukan oleh tubuh, zat yang diserap kembali adalah glukosa, air, asam amino, dan ion-ion organik. Sedangkan urea hanya sedikit diserap kembali.
 - c. Augmentasi terjadi di tubulus kontortus distal dan juga disaluran pengumpul. Pada bagian ini juga masih ada proses penyerapan ion natrium, klorida, dan urea. Cairan yang dihasilkan sudah keluar berupa urin sesungguhnya yang kemudian disalurkan ke rongga ginjal. Urin yang terbentuk dan terkumpul akan dibuang melalui ureter, kandung kemih dan uretra. Urin akan masuk ke dalam kandung kemih yang merupakan tempat menyimpan urin sementara. Kemudian urin dikeluarkan melewati uretra yang kemudian dikeluarkan.
4. Gangguan Sistem Ekskresi dan Upaya Mencegah Kesehatannya

Kelainan/ penyakit yang terjadi pada sistem ekskresi adalah nefritis, albuminuria, batu ginjal, hematuria, diabetes melitus, diabetes insipidus, biang keringat dan penyakit kuning. Pola hidup yang bisa diterapkan dalam menjaga kesehatan sistem ekskresi yaitu menjaga pola makan dan minum, menghindari merokok, menghindari minum-minuman alkohol dan kafein dan berolahraga dengan rutin.

E. Metode pembelajaran

1. Pendekatan :Saintifik
2. Metode :Ceramah dan diskusi
3. Model :Cooperatif script

F. Media, Alat dan Sumber Belajar

1. Media :Papan tulis, spidol
2. Sumber belajar :Buku paket Ilmu Pengetahuan Alam Kelas VIII
Internet

Langkah-Langkah Kegiatan Pembelajaran

Pertemuan I

| Kegiatan | Deskripsi Kegiatan | Alokasi Waktu |
|-------------|---|---------------|
| Pendahuluan | <p>) Guru memberikan salam dan berdoa bersama (sebagai implementasi nilai religius).</p> <p>) Guru mengabsen, mengondisikan kelas dan pembiasaan (sebagai implementasi nilai disiplin).</p> <p>) Apersepsi: Guru menggali pengetahuan awal peserta didik tentang sistem ekskresi pada manusia. Dengan memberikan gambaran tentang sistem ekskresi pada manusia berupa “Pada saat kalian bercermin, pernahkah kalian menghembuskan napas ke cermin rumah anda? Mengapa hal tersebut terjadi?”</p> <p>) Guru menjelaskan topik pembelajaran.</p> <p>) Memotivasi: guru memotivasi peserta didik dengan menunjukkan gambar agar siswa tertarik mendapatkan pelajaran mengenai pokok bahasan sistem ekskresi.</p> <p>) Guru menyampaikan tujuan pembelajaran yang hendak dicapai.</p> | 10 Menit |
| Inti | <p>a. Mengamati</p> <p>Ñ Peserta didik mendengarkan ulasan materi pengertian, struktur dan fungsi sistem ekskresi yang disampaikan oleh Guru.</p> <p>Ñ Guru membagikan bahan bacaan mengenai pengertian, struktur dan fungsi sistem ekskresi pada manusia kepada peserta didik.</p> <p>Ñ Peserta didik membaca dengan seksama bacaan yang telah dibagikan oleh guru.</p> | 12 Menit |
| | <p>b. Menanya</p> <p>) Peserta didik diberikan kesempatan untuk bertanya berdasarkan materi yang telah dijelaskan oleh guru sebelumnya.</p> <p>) Peserta didik yang lainnya dapat mencoba</p> | 12 Menit |

| | | |
|---------|--|----------|
| | <p>memberikan jawaban/hasil analisa sementara.</p> <p>c. Mengumpulkan data/ Eksplorasi</p> <p>) Peserta didik mengkaji literatur dari buku paket.</p> <p>) Peserta didik membuat ringkasan materi penting dari bahan bacaan yang telah dibagikan.</p> <p>d. Mengasosiasikan</p> <p>Peserta didik menyampaikan hasil ringkasannya kepada teman sebangkunya yang berperan sebagai penyimak dan memberikan masukan kepada peserta didik yang menyampaikan ringkasannya setelah itu bertukar peran yang tadinya berperan sebagai penyimak akan menjadi pembicara.</p> <p>e. Mengomunikasikan</p> <p>Peserta didik saling mengemukakan pendapat dari informasi yang didapatkan.</p> | 12 Menit |
| | | 12 Menit |
| | | 12 Menit |
| Penutup | <p>) Guru memberikan penguatan dari materi yang telah dibahas.</p> <p>) Guru dan peserta didik bersama-sama menyimpulkan materi yang telah dipelajari</p> <p>) Guru memberikan tugas membaca materi mekanisme pembentukan urine, gangguan sistem ekskresi pada manusia dan upaya menjaga kesehatannya untuk pembelajaran selanjutnya.</p> <p>) Guru mengakhiri kegiatan belajar dengan mengucapkan salam.</p> | 10 Menit |

Pertemuan II

| Kegiatan | Deskripsi Kegiatan | Alokasi Waktu |
|-------------|---|---------------|
| Pendahuluan | <p>) Guru memberikan salam dan berdoa bersama (sebagai implementasi nilai religius).</p> <p>) Guru mengabsen, mengondisikan kelas dan pembiasaan (sebagai implementasi nilai disiplin).</p> | 10 Menit |

| | | |
|------|---|---|
| | <p>↳Apersepsi: Guru menggali pengetahuan awal peserta didik tentang sistem ekskresi pada manusia. Dengan memberikan gambaran tentang sistem ekskresi pada manusia berupa “Coba bayangkan apa yang akan terjadi jika kamu tidak mengeluarkan urine atau tidak berkeringat? Apakah tubuh kamu semakin sehat?”</p> <p>↳Guru menjelaskan topik pembelajaran.</p> <p>↳Memotivasi: guru memotivasi peserta didik dengan menunjukkan gambar agar siswa tertarik mendapatkan pelajaran mengenai pokok bahasan sistem ekskresi.</p> <p>↳Guru menyampaikan tujuan pembelajaran yang hendak dicapai.</p> | |
| Inti | <p>a.Mengamati</p> <p>↳Peserta didik mendengarkan ulasan materi mekanisme pembentuka urine, gangguan sistem ekskresi pada manusia dan upaya menjaga kesehatannya oleh Guru.</p> <p>↳Guru membagikan bahan bacaan mengenai mekanisme pembentuka urine, gangguan sistem ekskresi pada manusia dan upaya menjaga kesehatannya kepada peserta didik.</p> <p>↳Peserta didik membaca dengan seksama bacaan yang telah dibagikan oleh guru.</p> <p>b.Menanya</p> <p>↳Peserta didik diberikan kesempatan untuk bertanya berdasarkan materi yang telah dijelaskan oleh guru sebelumnya.</p> <p>↳Peserta didik yang lainnya dapat mencoba memberikan jawaban/hasil analisa sementara.</p> <p>c.Mengumpulkan data/ Eksplorasi</p> <p>↳Peserta didik mengkaji literatur dari buku paket.</p> <p>↳Peserta didik membuat ringkasan materi penting dari bahan bacaan yang telah dibagikan.</p> | <p>12 Menit</p> <p>12 Menit</p> <p>12 Menit</p> |

| | | |
|---------|--|----------|
| | d. Mengasosiasikan Peserta didik menyampaikan hasil ringkasannya kepada teman sebangkunya yang berperan sebagai penyimak dan memberikan masukan kepada peserta didik yang menyampaikan ringkasannya setelah itu bertukar peran yang tadinya berperan sebagai penyimak akan menjadi pembicara. | 12 Menit |
| | e. Mengomunikasikan Peserta didik saling mengemukakan pendapat dari informasi yang didapatkan. | 12 Menit |
| Penutup | <ul style="list-style-type: none">) Guru memberikan penguatan dari materi yang telah dibahas.) Guru dan peserta didik bersama-sama menyimpulkan materi yang telah dipelajari) Guru memberikan tugas membaca materi pembelajaran selanjutnya.) Guru mengakhiri kegiatan belajar dengan mengucapkan salam. | 10 Menit |

H. Penilaian Hasil Belajar

1. Teknik Penilaian

) Tes tertulis: Pilihan Ganda (*multiple choice*)

Barru,.....

Mengetahui,

Kepala Sekolah,

Guru Mata Pelajaran IPA,

NIP.

NIP.

**KISI-KISI INSTRUMEN TES HASIL BELAJAR KOGNITIF
SISTEM EKSKRESI**

Sekolah : MTs Negeri Barru

Mata Pelajaran : IPA

Kelas/semester : VIII/I

Materi pokok : Sistem Ekskresi

| Kompetensi Dasar | Indikator Soal | Materi | Kelas/ Semester | Tipe Kognitif | | Bentuk Soal | Jumlah Soal | Nomor Soal | |
|---|--|-----------------|--------------------|----------------|----------------|---------------|-------------|------------|------------|
| | | | | Pretest | Posttest | | | Pretest | Posttest |
| 3.10 Menganalisis sistem ekskresi pada manusia dan memahami gangguan pada sistem ekskresi serta upaya menjaga kesehatan sistem eksresi. |) Mengetahui pengertian sistem ekskresi dan sekresi pada manusia berdasarkan studi literatur dengan tepat. | Sistem ekskresi | VIII/I | C1, C2, C1, C3 | C2, C3, C1, C1 | Pilihan Ganda | 4 | 1, 2, 3, 4 | 2, 4, 1, 3 |
| | | | | C1, C4, C2, C1 | C2, C1, C1, C4 | Pilihan Ganda | 4 | 5, 6, 7, 8 | 7, 5, 8, 6 |
| |) Memahami fungsi | | | C3, C2, | C3, C4, | Pilihan | 4 | 9, 10, | 12, 11, |

| | | | | | | | | | |
|--|--|--|--|----------------|----------------|---------------|---|----------------|----------------|
| | organ sistem ekskresi pada manusia berdasarkan studi literatur dengan tepat. | | | C4, C3 | C2, C3 | Ganda | | 11, 12 | 10, 9 |
| |) Menganalisis mekanisme pembentukan urine pada ginjal berdasarkan studi literatur dengan tepat. | | | C1, C4, C4, C4 | C4, C4, C1, C4 | Pilihan Ganda | 4 | 13, 14, 15, 16 | 14, 16, 13, 15 |
| |) Menganalisis gangguan pada sistem ekskresi pada manusia dan upaya menjaga kesehatannya berdasarkan studi literatur dengan tepat. | | | C4, C4, C3, C3 | C3, C3, C4, C4 | Pilihan Ganda | 4 | 17, 18, 19, 20 | 20, 19, 18, 17 |

Kunci Jawaban

| No | Pretest | Posttest |
|-----|---------|----------|
| 1. | D | C |
| 2. | C | C |
| 3. | B | D |
| 4. | C | B |
| 5. | B | D |
| 6. | D | B |
| 7. | D | A |
| 8. | A | D |
| 9. | D | A |
| 10. | C | B |
| 11. | B | C |
| 12. | A | D |
| 13. | C | D |
| 14. | D | A |
| 15. | C | C |
| 16. | A | C |
| 17. | B | C |
| 18. | B | A |
| 19. | A | B |
| 20. | C | B |

INSTRUMEN SOAL PRETEST HASIL BELAJAR
MTS NEGERI BARRU
TAHUN AJARAN 2017/2018

Mata pelajaran : IPA
Semester : II (Dua)
Materi : Sistem Ekskresi

A. Petunjuk

1. Periksa soal dan bacalah soal-soal dengan teliti sebelum anda menjawab.
2. Jumlah soal sebanyak 20 butir soal pilihan ganda.
3. Dahulukan menjawab soal-soal yang dianggap mudah
4. Berilah jawaban yang paling benar.

B. Soal

1. Perhatikan beberapa organ tubuh manusia di bawah ini!
 - 1). Paru-paru
 - 2). Jantung
 - 3). Ginjal
 - 4). Lambung
 - 5). LimpaDi antara organ tersebut yang berfungsi sebagai alat ekskresi adalah....
 - a. 1 dan 2
 - b. 1 dan 3
 - c. 2 dan 4
 - d. 3 dan 5
2. Pernyataan berikut ini yang tidak berhubungan dengan sistem ekskresi manusia adalah....
 - a. Ginjal menghasilkan urine
 - b. Kulit menghasilkan keringat
 - c. Pankreas menghasilkan enzim amilase
 - d. Paru-paru menghasilkan karbon dioksida
3. Proses pengeluaran zat oleh kelenjar yang masih digunakan oleh tubuh disebut....
 - a. Ekskresi
 - b. Sekresi

- c. Paru-Paru
 - d. Kulit
4. Salah satu ciri makhluk hidup adalah melakukan ekskresi yang bertujuan untuk....
 - a. Mengeluarkan sisa pencernaan
 - b. Merangsang pengeluaran hormon
 - c. Membuang sisa hasil metabolisme
 - d. Menjaga keseimbangan cairan tubuh
 5. Kelenjar minyak (*glandula sebacea*) merupakan kelenjar penghasil minyak. Kelenjar minyak ini terdapat di lapisan....
 - a. Stratum granulosum
 - b. Stratum korneum
 - c. Epidermis
 - d. Dermis
 6. Setiap badan malpighi mengandung gulungan kapiler darah disebut....
 - a. Kapsul bowman
 - b. Glomerulus
 - c. Nefron
 - d. Tubulus distal
 7. Kantung udara yang muncul dari bronkeolus disebut....
 - a. Pleura
 - b. Bronkus
 - c. Alveolus
 - d. Epicardium
 8. Perhatikan gambar dibawah ini!

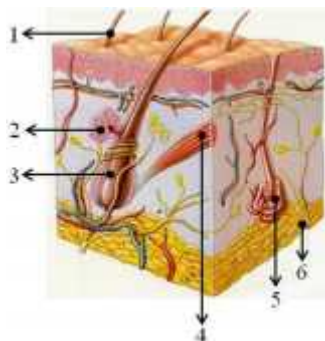

- Bagian kulit nomor 2 dan 5 yang menunjukkan....
- Akar rambut dan hipodermis
 - Kelenjar minyak dan keringat
 - Rambut dan jaringan saraf
 - Vena dan arteri
9. Organ tubuh yang mempunyai fungsi menghasilkan bilirubin adalah....
- Hati
 - Kulit
 - Paru-paru
 - Ginjal

10. Perhatikan gambar dibawah ini!

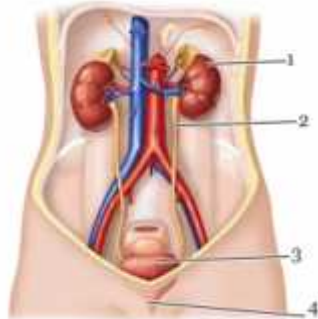

- Bagian yang ditunjukkan pada nomor 1 memiliki fungsi....
- Reabsorpsi air
 - Menampung urine
 - Filtrasi urine
 - Menghasilkan urine
11. Fungsi paru-paru sebagai organ ekskresi adalah....
- Menyerap O₂
 - Membersihkan darah
 - Mengeluarkan CO₂
 - Mensekresikan bilirubin
12. Keadaan ginjal yang sesuai apabila protein ditemukan dalam urine adalah....
- Ginjal telah bekerja dengan baik
 - Ginjal mendapatkan pengaruh dari hormone ADH
 - Ginjal mengalami kerusakan

d. Ginjal menyerap kembali protein ketika reabsorpsi

13. Pada tahap reabsorpsi terjadi proses....

- a. Pembentukan filtrat glomerulus
- b. Penyaringan zat yang terlarut bersama darah
- c. Penyerapan zat-zat yang masih berguna bagi tubuh
- d. Pengeluaran zat-zat yang tidak berguna kedalam urine sekunder

14. Perhatikan gambar dibawah ini!

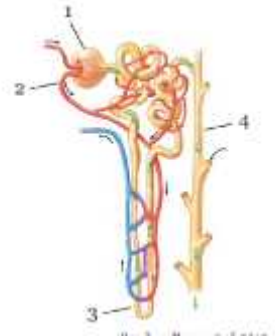

Bagian nomor 1 yang berperan dalam proses pembentukan....

- a. Urine primer
- b. Urine sekunder
- c. Urine sesungguhnya
- d. Penyerapan kembali zat yang dibutuhkan tubuh

15. Zat yang memberikan warna pada urine....

- a. Bilirubin
- b. Urobilin
- c. Biliverdin
- d. Sterkobilin

16. Berikut ini yang **bukan** merupakan zat yang terdapat pada urine hasil proses filtrasi adalah....

- a. Glukosa
- b. Asam amino
- c. Sel darah merah
- d. Garam-garam mineral

17. Terenbentuknya endapan garam kalsium didalam rongga ginjal dapat menimbulkan....
- Batu ginjal
 - Hematuria
 - Hidronefrosis
 - Diabetes insipidus
18. Apabila ginjal sebagai organ ekskresi rusak, yang akan terjadi adalah....
- Sering melakukan cuci darah
 - Harus mendapatkan tranfusi darah
 - Kadar air dalam tubuhnya bertambah
 - Tubuh mengalami keracunan CO₂
19. Setiap hari urine yang dikeluarkan Dedi berwarna bening dan tak kekuningan, hal tersebut mengindikasikan terjadinya kelainan pada....
- Hati
 - Ginjal
 - Paru-paru
 - Nefron
20. Kerusakan fungsi hati akan mengakibatkan tubuh seseorang mengalami....
- Kekurangan oksigen
 - Kekurangan cairan tuuh
 - Kelebihan zat tokskik
 - Kelebihan NH₃

Selamat Bekerja

**INSTRUMEN SOAL POSTTEST HASIL BELAJAR
MTS NEGERI BARRU
TAHUN AJARAN 2017/2018**

Mata pelajaran : IPA
Semester : II (Dua)
Materi : Sistem Ekskresi

A. Petunjuk pengisian

1. Periksa soal dan bacalah soal-soal dengan teliti sebelum anda menjawab.
2. Jumlah soal sebanyak 20 butir soal pilihan ganda.
3. Dahulukan menjawab soal-soal yang dianggap mudah
4. Berilah jawaban yang paling benar.

B. Soal

1. Berikut ini yang tidak termasuk alat ekskresi adalah....
 - a. Ginjal
 - b. Kulit
 - c. Hati
 - d. Lambung
2. Salah satu ciri makhluk hidup adalah melakukan ekskresi yang bertujuan untuk
 - a. Mengeluarkan sisa pencernaan
 - b. Merangsang pengeluaran hormon
 - c. Membuang sisa hasil metabolisme
 - d. Menjaga keseimbangan cairan tubuh
3. Proses pengeluaran zat oleh kelenjar yang masih digunakan oleh tubuh disebut....
 - a. Ekskresi
 - b. Sekresi
 - c. Paru-Paru
 - d. Kulit
4. Cermati aktivitas berikut!
 - 1) Buang air kecil
 - 2) Meludah
 - 3) Berkeringat
 - 4) Buang air besar
 - 5) Menghembuskan napas
 - 6) Meneteskan air mata

Aktivitas yang **bukan** merupakan peristiwa ekskresi terdapat pada nomor

- a. 1,2, dan 3
 - b. 1,3, dan 4
 - c. 2,4, dan 6
 - d. 3,4, dan 6
5. Bagian-bagian ginjal secara berurutan adalah....
- a. Pelvis renalis–Medula renalis-Korteks renalis
 - b. Korteks renalis –Medula renalis–Pelvis renalis
 - c. Medul renalis –Korteks renalis–Pelvis renalis
 - d. Korteks renalis–Pelvis renalis–Medula renalis

6. Perhatikan gambar dibawah ini!

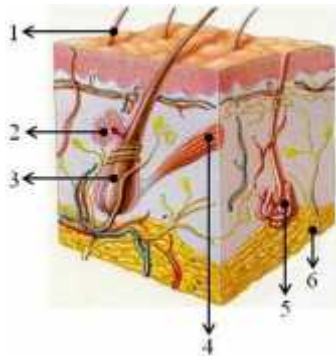

Bagian kulit yang menunjukkan kelenjar minyak dan kelenjar keringat pada nomor....

- a. 1 dan 3
 - b. 2 dan 4
 - c. 5 dan 6
 - d. 2 dan 5
7. Kelenjar keringat (*glandula sudorifera*) merupakan kelenjar penghasil keringat, Kelenjar keringat ini terdapat di lapisan....
- a. Stratum granulosum
 - b. Stratum korneum
 - c. Epidermis
 - d. Dermis

8. Selaput pembungkus paru-paru disebut....

- a. Pleura
- b. Bronkus
- c. Diafragma
- d. Epicardium

9. Perhatikan pernyataan berikut!

- 1) Menetralisir racun dalam tubuh
- 2) Tempat sintesis asam lemak
- 3) Memberi warna pada urine dan feses
- 4) Tempat penyimpanan vitamin C

Berdasarkan keterangan di atas, yang merupakan fungsi hati yaitu nomor....

- a. 3 dan 4
- b. 2 dan 4
- c. 1 dan 2
- d. 1 dan 3

10. Fungsi paru-paru sebagai organ ekskresi adalah....

- a. Menyerap O₂
- b. Membersihkan darah
- c. Mengeluarkan CO₂
- d. Mensekresikan bilirubin

11. Perhatikan gambar dibawah ini!

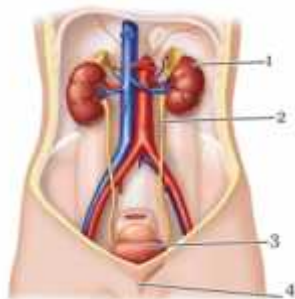

Bagian yang ditunjukkan pada nomor 3 memiliki fungsi....

- a. Reabsorpsi air
- b. Menampung urine
- c. Filtrasi urine

d. Menghasilkan urine

12. Pigmen yang menentukan warna kulit pada tubuh manusia terdapat pada....

- a. Lapisan epidermis
- b. Kulit jangat
- c. Lapisan tanduk
- d. Lapisan hipodermis

13. Urutan jalannya urine adalah

- a. Rongga ginjal – uretra – kantong kemih – ureter
- b. Rongga ginjal – ureter – uretra – kantong kemih
- c. Rongga ginjal – ureter – kantong kemih – uretra
- d. Rongga ginjal – kantong kemih – ureter – uretra

14. Pada tahap augmentasi terjadi proses....

- a. Pembentukan filtrat glomerulus
- b. Penyaringan zat yang terlarut bersama darah
- c. Penyerapan zat-zat yang masih berguna bagi tubuh
- d. Pengeluaran zat-zat yang tidak berguna kedalam urine sekunder

15. Perhatikan skema pembentukan urine di bawah ini!

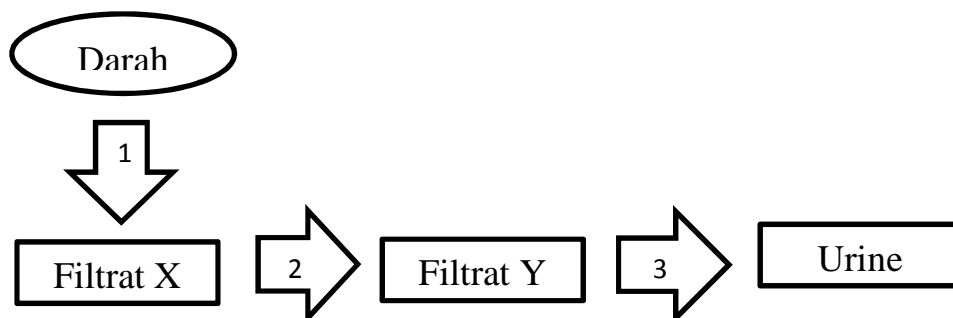

Proses yang terjadi pada filtrat X nomor 2 dan secara berurutan adalah

- a. Urine primer dan filtrasi
- b. Urine sekunder dan filtrasi
- c. Urine primer dan reabsorpsi
- d. Urine sesungguhnya dan Augmentasi.

16. Perhatikan gambar dibawah ini!

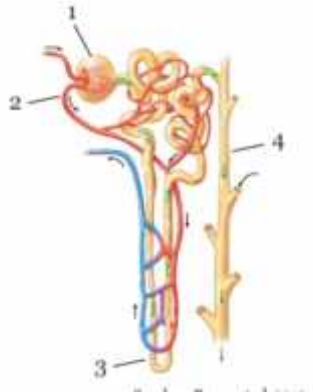

Bagian yang berperan dalam proses pembentukan urine primer adalah nomor....

- a. 1
- b. 2
- c. 3
- d. 4

17. Setiap hari urine yang dikeluarkan Dedi berwarna bening dan tak kekuningan, hal tersebut mengindikasikan terjadinya kelainan pada....

- a. Hati
- b. Ginjal
- c. Paru-paru
- d. Nefron

18. Perhatikan tabel di bawah ini!

| No | Nama penyakit | Penyebab |
|----|--------------------|--|
| 1 | Batu ginjal | Terbentuknya endapan garam kalsium dan penimbunan asam urat didalam rongga ginjal. |
| 2 | Hepatitis | Peradangan hati karena berbagai penyebab yaitu jenis virus yang menyerang dan menyebabkan peradangan serta merusak sel-sel organ hati. |
| 3 | Diabetes insipidus | Terjadinya kerusakan pada glomerulus dan proses filtrasi menjadi terganggu |

| | | |
|---|-------------|--|
| 4 | Jerawat | Kondisi kulit yang ditandai dengan terjadinya penyumbatan dan peradangan pada kelenjar minyak. |
| 5 | Albuminuria | Kelenjar hipofisisgagal menyekresikan hormon anidiuretik dan memacu peningkatan produksi urine |

Pasangan yang tepat antara jenis penyakit dengan penyebabnya ditunjukkan oleh nomor....

- a. 1,2, dan 3
 - b. 1,2, dan 4
 - c. 2,3, dan 4
 - d. 3,4, dan 5
19. Apabila ginjal sebagai organ ekskresi rusak, yang akan terjadi adalah....
- a. Sering melakukan cuci darah
 - b. Harus mendapatkan tranfusi darah
 - c. Kadar air dalam tubuhnya bertambah
 - d. Tubuh mengalami keracunan CO₂
20. Dengan memperbanyak minum air putih dapat menghindari kerusakan pada organ ekskresi....
- a. Hati
 - b. Paru-paru
 - c. Ginjal
 - d. Kulit

Selamat Bekerja

**LEMBAR OBSERVASI KELAS EKSPERIMEN DENGAN MENGGUNAKAN
MEDIA PEMBELAJARAN
*PICTORIAL CONCEPT CARD (PICOCA)***

Sekolah : MTs Negeri Baru

Mata Pelajaran : IPA

Kelas/ Semester : VIII / II

Materi Pokok : Sistem Ekskresi

| No | Komponen yang diamati | Pertemuan | |
|-----|--|-----------|----|
| | | I | II |
| 1. | Peserta didik yang hadir pada saat pembelajaran | 27 | 27 |
| 2. | Peserta mendengarkan dan mengiku arahan dari guru | 15 | 23 |
| 3. | Peserta didik memperhatikan penjelasan guru | 15 | 24 |
| 4. | Peserta didik menggunakan sumber belajar (membaca sumber belajar) | 27 | 27 |
| 5. | Peserta didik bertanya tentang materi pembelajaran | 10 | 21 |
| 6. | Peserta didik menggunakan media pembelajaran <i>Pictorial Concept Card (PICOCA)</i> | 27 | 27 |
| 7. | Peserta didik tertarik dengan media pembelajaran <i>Pictorial Concept Card (PICOCA)</i> | 18 | 25 |
| 8. | Peserta didik merasa lebih fokus belajar IPA selama penggunaan media pembelajaran <i>Pictorial Concept Card (PICOCA)</i> | 11 | 24 |
| 9. | Peserta didik merespon pertanyaan dari guru | 10 | 21 |
| 10. | Peserta didik dapat menyimpulkan materi pelajaran yang telah dipelajari | 3 | 8 |

LEMBAR OBSERVASI KELAS KONTROL

Sekolah : MTS Negeri Barru

Mata Pelajaran : IPA

Kelas/ Semester : VIII / II

Materi Pokok : Sistem Ekskresi

| No | Komponen Yang Diamati | Pertemuan | |
|----|---|-----------|----|
| | | I | II |
| 1 | Peserta didik yang hadir pada saat pembelajaran | 28 | 28 |
| 2 | Peserta didik yang fokus terhadap materi yang diajarkan | 10 | 21 |
| 3 | Peserta didik yang aktif pada saat berlangsung proses belajar mengajar | 19 | 24 |
| 4 | Peserta didik yang bertanya tentang materi yang belum dimengerti | 8 | 15 |
| 5 | Peserta didik yang mendengarkan dan mengikuti arahan dari guru | 15 | 24 |
| 6 | Peserta didik menggunakan sumber belajar (membaca sumber belajar) | 28 | 28 |
| 7 | Peserta didik yang serius mengikuti pelajaran | 14 | 24 |
| 8 | Peserta didik yang memperhatikan penjelasan guru | 14 | 21 |
| 9 | Peserta didik merespon pertanyaan dari guru | 7 | 10 |
| 10 | Peserta didik yang mengajukan diri untuk untuk naik menyimpulkan materi | 2 | 6 |

LAMPIRAN II

Analisis Data SPSS

LAMPIRAN B**A. Statistik Deskriptif****1. Kelas Eksperimen (VIII 3)****Statistics**

| | pretest | posttest |
|----------------|---------|----------|
| N Valid | 27 | 27 |
| Missing | 0 | 0 |
| Mean | 41.2963 | 74.2593 |
| Median | 40.0000 | 75.0000 |
| Mode | 45.00 | 70.00 |
| Std. Deviation | 9.05035 | 5.83486 |
| Variance | 81.909 | 34.046 |
| Range | 30.00 | 25.00 |
| Minimum | 30.00 | 60.00 |
| Maximum | 60.00 | 85.00 |
| Sum | 1115.00 | 2005.00 |

2. Kelas Kontrol (VIII 5)**Statistics**

| | | Pretest | posttest |
|----------------|---------|--------------------|----------|
| N | Valid | 28 | 28 |
| | Missing | 0 | 0 |
| Mean | | 38.9286 | 64.6429 |
| Median | | 35.0000 | 65.0000 |
| Mode | | 30.00 ^a | 65.00 |
| Std. Deviation | | 8.53719 | 9.12146 |
| Variance | | 72.884 | 83.201 |
| Range | | 25.00 | 45.00 |
| Minimum | | 30.00 | 40.00 |
| Maximum | | 55.00 | 85.00 |
| Sum | | 1090.00 | 1810.00 |

B. Statistik Inferensial

1. Uji Normalitas

a. Kelas Eksperimen (VIII 3)

Pretest Kelas Eksperimen (VIII 3)

One-Sample Kolmogorov-Smirnov Test

| | | Pretest Hasil belajar eksperimen (Kelas VIII.3) |
|---------------------------------|----------------|---|
| N | | 27 |
| Normal Parameters ^a | Mean | 41.2963 |
| | Std. Deviation | 9.05035 |
| Most Extreme Differences | Absolute | .164 |
| | Positive | .164 |
| | Negative | -.106 |
| Kolmogorov-Smirnov Z | | .853 |
| Asymp. Sig. (2-tailed) | | .461 |
| a. Test distribution is Normal. | | |

Posttest kelas eksperimen (VIII 3)

One-Sample Kolmogorov-Smirnov Test

| | | Posttest Hasil belajar eksperimen (Kelas VIII.3) |
|---------------------------------|----------------|--|
| N | | 27 |
| Normal Parameters ^a | Mean | 74.2593 |
| | Std. Deviation | 5.83486 |
| Most Extreme Differences | Absolute | .175 |
| | Positive | .175 |
| | Negative | -.159 |
| Kolmogorov-Smirnov Z | | .908 |
| Asymp. Sig. (2-tailed) | | .382 |
| a. Test distribution is Normal. | | |

b. Kelas Kontrol (VIII 5)

Pretest kelas kontrol (VIII 5)

One-Sample Kolmogorov-Smirnov Test

| | | Posttes hasil belajar kelas kontrol (VIII 5) |
|---------------------------------|----------------|--|
| N | | 28 |
| Normal Parameters ^a | Mean | 38.9286 |
| | Std. Deviation | 8.53719 |
| Most Extreme Differences | Absolute | .249 |
| | Positive | .249 |
| | Negative | -.148 |
| Kolmogorov-Smirnov Z | | 1.316 |
| Asymp. Sig. (2-tailed) | | .063 |
| a. Test distribution is Normal. | | |

Posttest Kelas Kontrol (VIII 5)

One-Sample Kolmogorov-Smirnov Test

| | | Posttes hasil belajar kelas kontrol (VIII 5) |
|---------------------------------|----------------|--|
| N | | 28 |
| Normal Parameters ^a | Mean | 64.6429 |
| | Std. Deviation | 9.12146 |
| Most Extreme Differences | Absolute | .163 |
| | Positive | .163 |
| | Negative | -.163 |
| Kolmogorov-Smirnov Z | | .862 |
| Asymp. Sig. (2-tailed) | | .447 |
| a. Test distribution is Normal. | | |

2. Uji Homogenitas

Test of Homogeneity of Variances

Hasil belajar biologi

| Levene Statistic | df1 | df2 | Sig. |
|------------------|-----|-----|------|
| .000 | 1 | 53 | .988 |

ANOVA

Hasil belajar biologi

| | Sum of Squares | df | Mean Square | F | Sig. |
|----------------|----------------|----|-------------|------|------|
| Between Groups | 77.059 | 1 | 77.059 | .997 | .323 |
| Within Groups | 4097.487 | 53 | 77.311 | | |
| Total | 4174.545 | 54 | | | |

3. Uji Hipotesis

Independent Samples Test

| | Levene's Test for Equality of Variances | | t-test for Equality of Means | | | | | | |
|---|---|------|------------------------------|--------|---------------------|------------------------|--------------------------|---|----------|
| | F | Sig. | t | df | Sig. (2- tailed) | Mean Differenc e | Std. Error Difference | 95% Confidence Interval of the Difference | |
| | | | | | | | | Lower | Upper |
| Hasil belajar biologi Equal variances assumed | 1.953 | .168 | 4.638 | 53 | .000 | 9.61640 | 2.07332 | 5.45785 | 13.77496 |
| Equal variances not assumed | | | 4.674 | 46.147 | .000 | 9.61640 | 2.05728 | 5.47566 | 13.75714 |

LAMPIRAN III
MEDIA PEMBELAJARAN

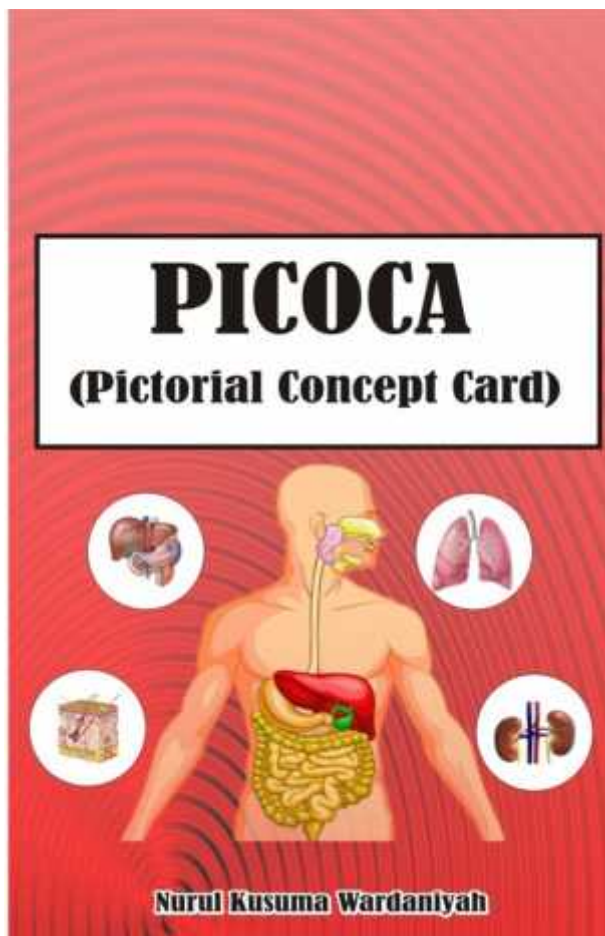

Organ Ekskresi

Ginjal
Paru-paru Hati
Kulit

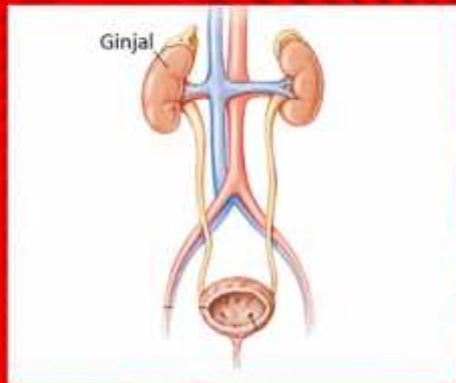

Ginjal (*ren*) terletak di kanan dan kiri tulang pinggang. Ginjal sebelah kiri letaknya lebih tinggi dari pada ginjal sebelah kanan ginjal berwarna merah berbentuk kacang ercis. Ginjal berfungsi menyaring darah yang mengandung zat sisa metabolisme diseluruh tubuh.

Organ Ekskresi

Ginjal
Paru-paru Hati
Kulit

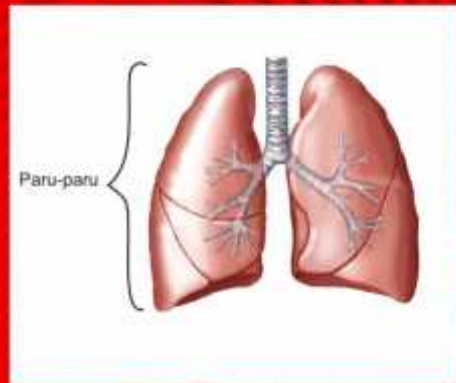

Paru-paru (*pulmo*) terdiri atas 2 bagian yaitu paru-paru kanan (*pulmo dekster*) dan paru-paru kiri (*pulmo sinister*). Paru-paru berfungsi mengeluarkan gas karbon dioksida (CO_2) dan uap air ketika menghembuskan nafas.

Organ Ekskresi

Ginjal
Paru-paru Hati
Kulit

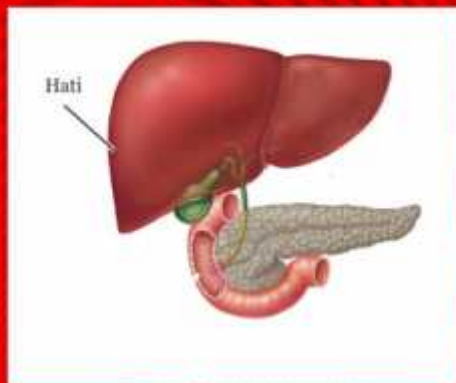

Hati (*Hepar*), terletak dibawah diafragma dalam rongga perut disebelah kanan. Hati berwarna merah kecoklatan. Hati berfungsi menetralsir racun dalam tubuh, mengekskresikan zat warna empedu yang disebut *bilirubin*.

Organ Ekskresi

Ginjal
Paru-paru Hati
Kulit

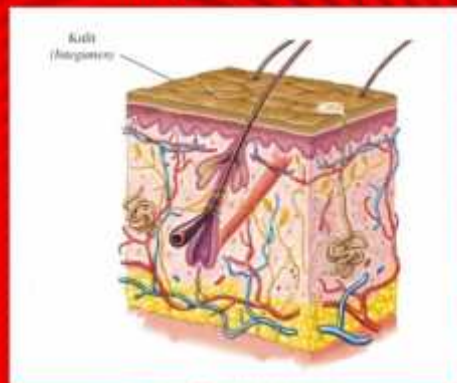

Kulit (*Integumen*) adalah bagian terluar dari tubuh manusia, yang melindungi tubuh bagian dalam. Kulit berfungsi untuk mengeluarkan zat sisa metabolisme berupa keringat. Selain itu mengurangi kehilangan air dalam tubuh, mengatur suhu tubuh, dan menerima rangsang dari luar.

Struktur Ginjal

Nefron Bagian tengah ginjal
Kulit ginjal Rongga ginjal

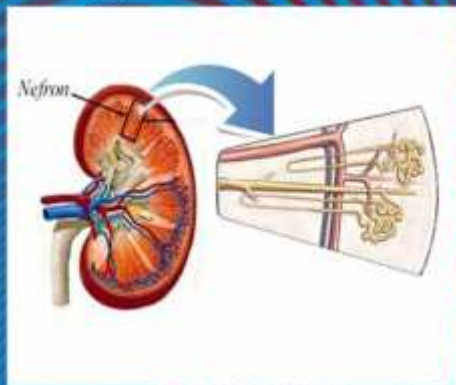

Nefron adalah satuan struktural dan fungsional karena *nefron* adalah unit penyusunan utama ginjal dan unit yang berperan penting dalam proses penyaringan darah. *Nefron* terdiri atas komponen penyaring adslah *badan malpighi* yang dilanjutkan saluran untuk *tubulus*. Setiap *badan malpighi* mengandung kapiler darah yang disebut *glomerulus* yang berada dalam *kapal Bowman*.

Struktur Ginjal

Kulit ginjal Bagian tengah ginjal
Nefron Rongga ginjal

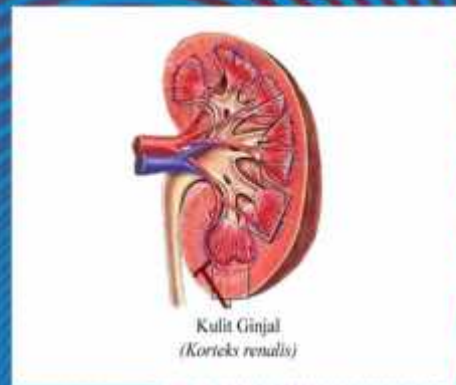

Kulit Ginjal
(*Korteks renalis*)

Kulit ginjal (*Korteks renalis*), adalah lapisan luar dari ginjal yang berfungsi menyaring darah, kemudian menyerap kembali zat yang diperlukan oleh tubuh, dan membuang bahan yang berlebihan atau tidak berguna bagi *urine*. Pada *korteks renalis* tidak terdapat *nefron* yang merupakan unit struktural dan fungsional.

Struktur Ginjal

Bagian tengah ginjal Nefron
Kulit ginjal Rongga ginjal

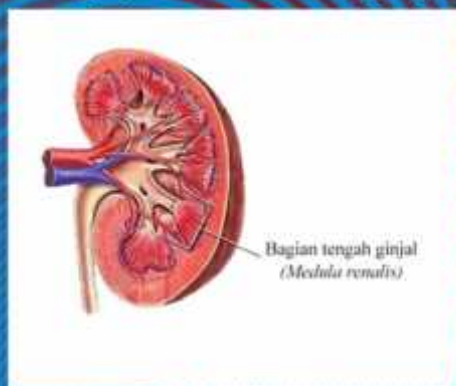

Bagian tengah ginjal
(*Medula renalis*)

Bagian tengah ginjal (*Medula renalis*) merupakan bagian yang berbentuk kerucut seperti piramida. Pada medula terdapat beberapa saluran seperti *tubulus proksimal*, *leangkang henle*, *tubulus henle*, *tubulus distal* dan *tubulus kolektivus* (pengumpul). *Leangkang henle* adalah saluran ginjal yang melengkung pada daerah medula yang menghubungkan *tubulus proksimal* dan *distal*. Fungsinya untuk menyerap zat nutrisi yang masih bisa dipakai dari hasil saringan korteks ginjal.

Struktur Ginjal

Rongga ginjal Nefron
Kulit ginjal Bagian tengah ginjal

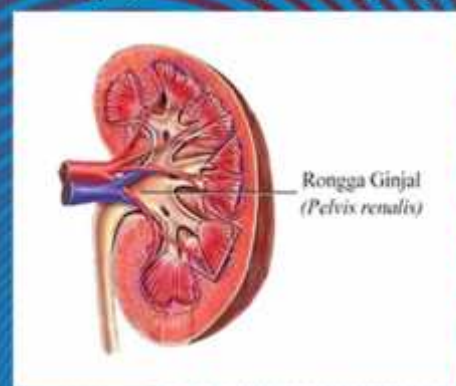

Rongga Ginjal
(*Pelvis renalis*)

Rongga ginjal (*Pelvis renalis*), merupakan bagian dari *ureter* yang melebar. Rongga ginjal berfungsi sebagai penampung *urine* sementara sebelum dikeluarkan melalui *ureter*.

Pembentukan Urine

Filtrasi
Reabsorpsi

Augmentasi
Kolektivas

Tahap kedua pada pembentukan urine yaitu *urine primer* yang terbentuk pada tahap filtrasi masuk ke *tubulus proksimal* terjadilah proses penyerapan kembali zat-zat seperti *glukosa*, *asam amino*, *ion kalium* dan zat-zat yang masih diperlukan tubuh yang disebarkan dengan tahap *reabsorpsi*. Cairan yang dihasilkan dari proses *reabsorpsi* disebut *urine sekunder*, yang terbentuk selanjutnya mengalir *leangkung henle* kemudian menuju *tubulus distal*.

Pembentukan Urine

Filtrasi
Reabsorpsi

Augmentasi
Kolektivas

Tahap pertama pada pembentukan *urine* yaitu darah mengalir melalui *arteri aferen* ginjal yang masuk ke dalam *glomerulus* yang tersusun atas kapiler darah. Ketika darah masuk ke *glomerulus* maka menghasilkan filtrat berupa *ureobulin*, *urea*, *glukosa*, *air*, *asam amino* dan *ion* seperti *natrium*, *kalium*, *kaltsium* dan *klor*. Filtrat disimpan sementara di *kapsul bowman*, filtrat ini disebut *urine primer*.

Pembentukan Urine

Filtrasi
Reabsorpsi

Augmentasi
Kolektivas

Tahap terakhir melalui *kolektivas*, yang merupakan saluran sempit panjang yang berfungsi untuk menampung *urine* sementara didalam *nefron* sebelum disalurkan ke rongga ginjal (*pelvis renalis*) setelah itu *urine* yang terbentuk selanjutnya akan keluar dari ginjal melalui *ureter*, kemudian ke kandung kemih yang merupakan tempat penyimpanan *urine*. Proses pengeluaran *urine* dari dalam kandung kemih disebabkan oleh adanya tekanan didalam kandung kemih.

Pembentukan Urine

Filtrasi
Reabsorpsi

Augmentasi
Kolektivas

Tahap ketiga pembentukan *urine* yaitu setelah melalui *leangkung henle*, *urine sekunder* sampai pada *tubulus distal*. Pada bagian ini *tubulus distal* terjadi proses *augmentasi* yaitu pengeluaran zat-zat yang tidak diperlukan oleh tubuh kedalam *urine sekunder*. *Urine sekunder* yang tidak dibutuhkan oleh tubuh inilah yang merupakan *urine* sesungguhnya.

Struktur Paru-paru

Alveolus

Bronkiolus

Bronkus

Pleura

Alveolus disebut juga dengan kantung udara yang muncul dari *bronkiolus*. Dinding *alveolus* tersusun atas satu lapis jaringan epitel pipih yang memudahkan molekul gas melalui *alveolus*.

Struktur Paru-paru

Pleura

Bronkus

Alveolus

Bronkiolus

Paru-paru dibungkus oleh selaput tipis rangkap dua yang disebut *pleura*. *Pleura* berupa kantung tertutup yang berisi cairan limfa. *Pleura* berfungsi melindungi paru-paru dari gesekan saat mengembang dan mengempis.

Struktur Paru-paru

Bronkus

Pleura

Bronkiolus

Alveolus

Percabangan *trakea* disebut dengan *bronkus*, masing-masing *bronkus* memasuki paru-paru kanan dan paru-paru kiri. Strukturnya tersusun atas tulang rawan tidak teratur, tetapi berselang seling, lobusnya lebih sempit dan terdapat otot polos. *Bronkus* berfungsi mengeluarkan benda asing dan kotoran yang masuk dalam saluran pernapasan.

Struktur Paru-paru

Bronkiolus

Pleura

Bronkus

Alveolus

Bronkiolus merupakan cabang-cabang kecil dari *bronkus*. Pada ujung *bronkiolus* terdapat gelembung-gelembung yang sangat kecil dan ber dinding tipis yang disebut *alveolus* dan *bronkus* dilapisi oleh otot polos.

Struktur Hati

Kelenjar empedu Sel hepatosit
Lobus Kantong empedu

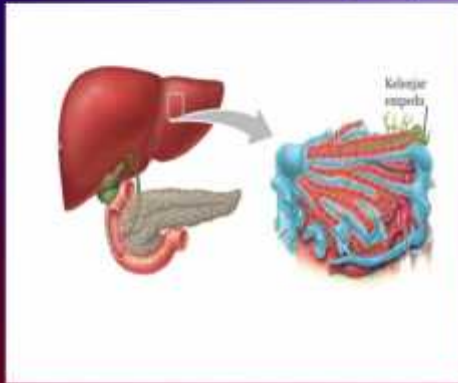

Didalam hati terdapat kelenjar empedu yang membantu dalam proses pewarnaan, dalam cairan empedu terdapat garam empedu yang menyebabkan meningkatnya kelarutan kolesterol, lemak, dan vitamin sehingga membantu penyerapannya kedalam usus.

Struktur Hati

Kantong empedu Lobus
Kelenjar empedu Sel Hepatosit

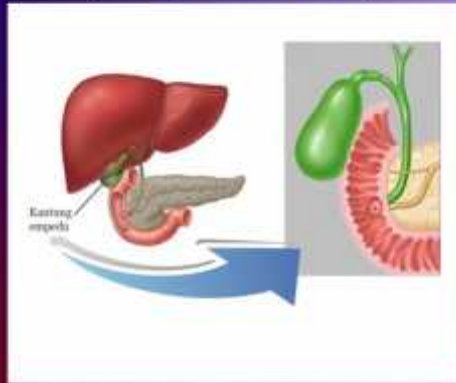

Kantong empedu adalah organ berbentuk buah pir yang dapat menyimpan sekitar 50 ml zat empedu yang dihasilkan dihati berwarna hijau gelap dikarenakan warna cairan empedu yang dikandungnya. cairan empedu mengandung 97% air, bilirubin yang memberi warna pada urine dan feses, kolesterol, garam empedu.

Struktur Hati

Lobus Kantong empedu
Sel hepatosit Kelenjar empedu



Belahan hati atau *lobus* terdiri atas *lobus* kanan dan *lobus* kiri. hati dilindungi oleh selaput tipis bagian luar disebut *kapsula hepatis*.

Struktur Hati

Sel hepatosit Kantong empedu
Kelenjar empedu Lobus

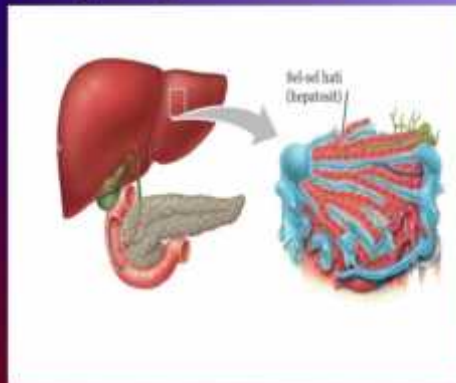

Sel hepatosit atau *sel hepar* adalah *sel epitel kuboid*, sel ini merupakan penyusun sebagian besar hati dan juga yang menjalankan fungsi hati seperti menghasilkan *empedu*, dan menjalankan fungsi metabolisme didalam hati.

Struktur Kulit

Dermis Hipodermis
Epidermis Derivat

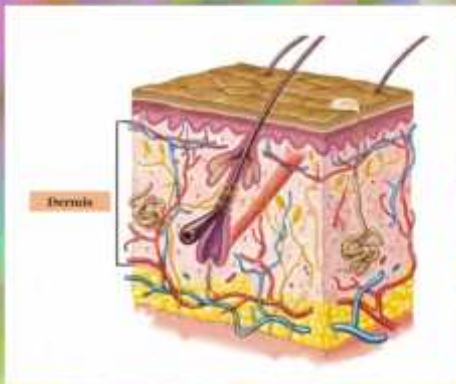

Dermis (Kulit jangat), merupakan lapisan dibawah epidermis terdapat otot penggerak rambut, pembuluh darah, limfa, saraf, kelenjer minyak (*glandula sebacea*), merupakan kelenjer yang terletak disekitar batang rambut yang berfungsi untuk menghasilkan minyak yang menjaga rambut tetap sehat dan rambut tidak kuning dan kelenjer keringat (*glandula sudorifera*) menggulung dan berhubungan dengan kapiler darah dan serabut saraf yang akan menangsang kelenjer keringat untuk mengulsiikan keringat.

Struktur Kulit

Hipodermis Epidermis
Dermis Derivat

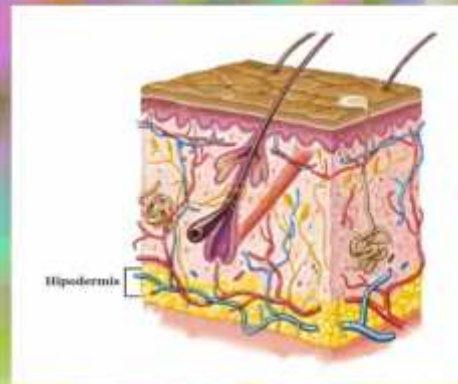

Hipodermis (Lapisan subkutane), bukan merupakan bagian dari kulit namun merupakan bagian dari kumpulan jaringan ikat yang terletak dibawah lapisan dermis, yang berfungsi melekatkan kulit pada otot-otot. Lapisan ini banyak tersusun atas jaringan lemak sehingga juga berfungsi menjaga suhu tubuh.

Struktur Kulit

Epidermis Hipodermis
Dermis Derivat

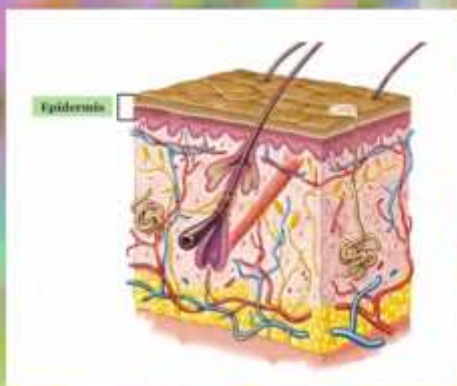

Epidermis (Kulit ari), merupakan lapisan kulit paling luar yang tersusun atas sel-sel yang mengalami keratinisasi, terdapat pembuluh darah maupun serabut saraf. Pada lapisan epidermis masih terdapat beberapa lapisan kulit antara lain *stratum korneum* merupakan lapisan kulit mati yang mengelupas, *stratum granulosum* yang mengandung pigmen melamin dan *stratum germinativum* yang membentuk sel-sel baru yang mengganti sel kulit yang terkelupas.

Struktur Kulit

Derivat Hipodermis
Dermis Epidermis

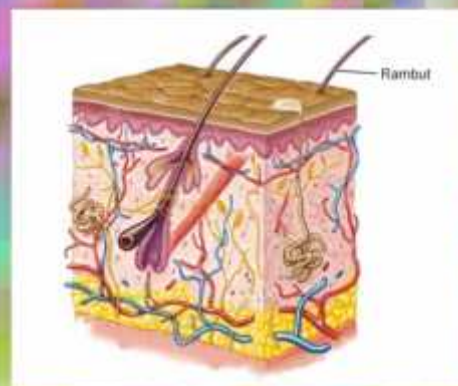

Derivat (Turunan kulit), merupakan struktur pada tubuh yang berkembang dari epidermis sewaktu janin. *Derivat* tersebut yaitu rambut, kuku, dan kelenjer pada kulit.

Kelainan Sistem Ekskresi

Bronkitis

Hepatitis

Batu ginjal

Jerawat

Bronkitis



Bronkus Normal



Bronkitis adalah penyakit yang ditandai dengan peradangan pada bagian bronkus. Penyebabnya karena infeksi, asap rokok, maupun polusi udara. Kelainan ini dapat diobati dengan meminum antibiotik.

Kelainan Sistem Ekskresi

Hepatitis

Bronkitis

Jerawat

Batu ginjal

Hepatitis A



Hepatitis B



Hepatitis C



Hepatitis adalah radang hati yang disebabkan oleh virus. Virus tersebut adalah virus hepatitis A dan B. Hepatitis dapat dicegah dengan vaksinasi, hepatitis dapat menular melalui darah.

Kelainan Sistem Ekskresi

Batu ginjal

Jerawat

Hepatitis

Bronkitis



Batu ginjal adalah gangguan yang ditandai dengan adanya endapan garam kalsium didalam rongga ginjal sehingga urine tidak dapat keluar dari tubuh, dan terlalu sedikit minum air. Kelainan ini diatasi dengan cara memecahkan endapan garam kalsium dengan menggunakan sinar laser.

Kelainan Sistem Ekskresi

Jerawat

Batu ginjal

Bronkitis

Hepatitis



Jerawat (*Acne Vulgaris*), merupakan suatu kondisi kulit yang ditandai dengan terjadinya penyumbatan dan peradangan pada kelenjar sebacea (kelenjar minyak). Kelainan ini diatasi dengan cara menjaga kebersihan wajah agar tidak terjadi penumpukan kotoran pada kulit.

LAMPIRAN IV

DOKUMENTASI

DOKUMENTASI

A. Kelas Eksperimen (VIII 3)

1. Pretest



Gambar: Suasana didalam kelas ketika peserta didik menjawab soal-soal pretest

2. Proses Pembelajaran





Gambar: Suasana didalam kelas ketika peserta didik mengikuti proses pembelajaran menggunakan media pembelajaran *pictorial concept card* (PICOCA)

3. Posttest



Gambar: Suasana didalam kelas saat peserta didik mengerjakan soal-soal posttest.

B. Kelas Kontrol (VIII 5)

1. Pretest



Gambar: Ketika peserta didik menjawab soal-soal pretest

2. Proses Pembelajaran





Gambar: Suasana didalam kelas saat peserta didik mengikuti dan menyimak yang disampaikan oleh guru dalam proses pembelajaran

3. Postest



Gambar: Ketika peserta didik mengerjakan soal-soal posttest.

RIWAYAT HIDUP



Nurul Kusuma Wardaniyah dilahirkan di Barru pada tanggal 10 Februari 1995. Anak pertama dari enam bersaudara hasil buah kasih dari pasangan Jufri Made dan Rosmiati Ceko . Pendidikan Formal dimulai dari Raodathul-Athfal tamat 2001, penulis melanjutkan pendidikan Sekolah Dasar di MI DDI Mangemang dan lulus pada tahun 2007. Pada tahun yang sama, penulis melanjutkan pendidikan di Sekolah Menengah Pertama di MTS Negeri Barru dan lulus pada tahun 2010, dan pada tahun yang sama pula penulis melanjutkan pendidikan di Sekolah Menengah Atas SMA Negeri 1 Barru dan lulus pada tahun 2013. Kemudian penulis melanjutkan pendidikan di Universitas Islam Negeri (UIN) Alauddin Makassar kejenjang Strata 1 (S1) pada Jurusan Pendidikan Biologi Fakultas Tarbiyah dan Keguruan, sampai saat riwayat ini ditulis.