

**PENGARUH PENGEMBANGAN KAWASAN PELABUHAN BAJOE
TERHADAP KAWASAN PERMUKIMAN TRADISIONAL SUKU BAJO
DI KECAMATAN TANETE RIATTANG TIMUR KABUPATEN BONE**



SKRIPSI

Diajukan untuk Mmemenuhi Salah Satu Syarat Meraih Gelar Sarjana
Teknik Jurusan Perencanaan Wilayah dan Kota pada Fakultas Sains dan Teknologi
UIN Alauddin Makassar

Oleh :

FAHRIJAL

NIM. 60800113011

**JURUSAN TEKNIK PERENCANAAN WILAYAH DAN KOTA
FAKULTAS SAINS DAN TEKNOLOGI
UIN ALAUDDIN MAKASSAR
TAHUN 2018**

PERNYATAAN KEASLIAN SKRIPSI

Penuh kesadaran, penyusun yang bertanda tangan dibawah ini menyatakan bahwa skripsi ini benar adalah hasil karya penyusun sendiri, jika di kemudian hari terbukti bahwa merupakan duplikat, tiruan, plagiat, atau di buat oleh orang lain, sebagian atau seluruhnya, maka skripsi dan gelar yang di peroleh karenanya batal demi hukum.

Samata-Gowa.....
Penyusun

FAHRJAL
NIM,60800113011



PERSETUJUAN SKRIPSI

Judul Penelitian : Pengaruh pengembangan kawasan Pelabuhan Bajoe terhadap kawasan permukiman tradisional Suku Bajo di Kecamatan Tanete Riattang Timur Kabupaten Bone.

Nama Mahasiswa : Fahriral
NIM : 60800113011
Jurusan : Teknik Perencanaan Wilayah dan Kota
Fakultas : Sains dan Teknologi

Disetujui Komisi Pembimbing

Pembimbing I

Pembimbing II

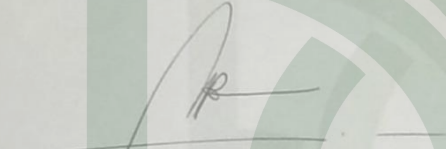
Ir. H. Nurdin Mone, S.E., S.T., MSP.

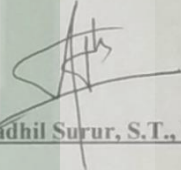

Fadhil Surur, S.T., M.Si.

Mengetahui

Dekan Fakultas Sains dan Teknologi
UIN Alauddin Makassar

Ketua Jurusan Teknik Perencanaan
Wilayah dan Kota

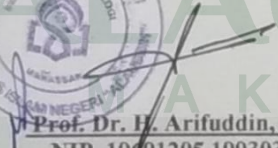

Prof. Dr. H. Arifuddin, M.Ag.
NIP. 19691205 199303 100 1

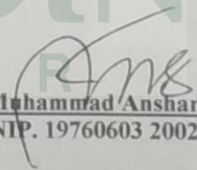
Dr. Muhammad Anshar, S.Pt., M.Si.
NIP. 19760603 200212 1 005

PENGESAHAN SKRIPSI

Skripsi yang judul, "Pengaruh pengembangan kawasan Pelabuhan Bajoe terhadap kawasan permukiman tradisional Suku Bajo di Kecamatan Tanete Riattang Timur Kabupaten Bone" yang disusun oleh Fahrijal, NIM: 6080011011, mahasiswa Jurusan Teknik Perencanaan Wilayah dan Kota pada Fakultas Sains dan Teknologi UIN Alauddin Makassar, telah diuji dan dipertahankan dalam sidang *munaqasyah* yang di selenggarakan pada hari Rabu, tanggal 08 Agustus 2018, dinyatakan telah dapat diterima sebagai salah satu syarat untuk memperoleh gelar Sarjana Perencanaan Wilayah dan Kota dalam ilmu Teknik Perencanaan Wilayah dan Kota Jurusan Teknik Perencanaan Wilayah dan Kota.

Makassar, Agustus 2018

Dewan Penguji

| | |
|---------------|--------------------------------------|
| KETUA | : Prof. Dr. H. Arifuddin, M.Ag |
| SEKERTARIS | : Iyan Awaluddin, S.T.,M.T |
| Penguji I | : Risnawati K, S.T., M.Si. |
| Penguji II | : Dr. Muh Thahir Maloko, M.Thi. |
| Pembimbing I | : Ir. H. Nurdin Mone, S.E.,S.T.,MSP. |
| Pembimbing II | : Fadhil Surur, S.T., M.Si. |

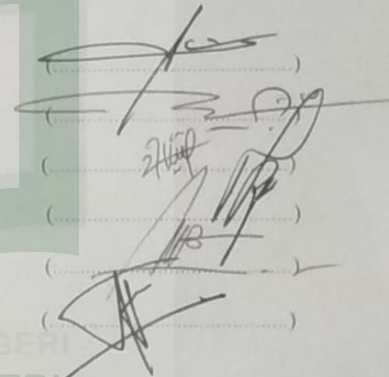

Handwritten signatures of the examiners, including the Dean, are present next to the names in the list.

Diketahui Oleh:
Dekan Fakultas Sains & Teknologi
UIN Alauddin Makassar



Prof. Dr. H. Arifuddin, M.Ag.
NIP.19691205 199303 1 001

KATA PENGANTAR

بِسْمِ اللَّهِ الرَّحْمَنِ الرَّحِيمِ

Assalamu Alaikum Wr. Wb.

Puji dan syukur penulis panjatkan kepada Allah SWT atas berkat dan rahmat-Nyalah sehingga penulis dapat menyelesaikan Skripsi yang berjudul **“Pengaruh Pengembangan Kawasan Pelabuhan Bajoe terhadap Kawasan Permukiman tradisional Suku Bajo di Kecamatan Tanete Riattang Timur Kabupaten Bone”** Skripsi ini disusun sebagai salah satu syarat untuk memperoleh Gelar Sarjana pada Jurusan Teknik Perencanaan Wilayah dan Kota Fakultas Sains dan Teknologi Universitas Islam Negeri Alauddin Makassar.

Keberhasilan penulis tidak lepas dari bantuan berbagai pihak yang telah memberikan banyak bantuan, baik moril maupun materil. Sebagai bentuk penghargaan penulis, secara khusus penulis menyampaikan ucapan terima kasih kepada:

1. Allah SWT sebagai pemberi jalan dan petunjuk yang paling baik dalam penyelesaian skripsi ini.
2. Bapak **Prof. Dr. Musafir Pababbari, M.Si.**, selaku Rektor Universitas Islam Negeri Alauddin Makassar.
3. Bapak **Prof. Dr. H. Arifuddin, M.Ag.** selaku Dekan Fakultas Sains dan Teknologi serta segenap dosen dan staf pada jurusan Teknik Perencanaan Wilayah dan Kota Universitas Islam Negeri Alauddin Makassar.

4. Ayahanda **Dr. Muhammad Anshar, S.Pt., M.Si.** selaku ketua dan ibunda **Risma Handayani S.Ip., M.Si.** selaku sekretaris jurusan Teknik Perencanaan Wilayah dan Kota Universitas Islam Negeri Alauddin Makassar beserta segenap para dosen dan staf lainnya yang tidak bisa disebutkan satu persatu.\
5. Dewan Pembimbing Bapak **Ir. H. Nurdin Mone, S.E.,S.T.,MSP** dan Kakanda **Fadhil Surur, S.T., M.Si.** yang senantiasa meluangkan waktunya untuk membimbing penulis dan membantu penyusunan hingga rampungnya penulisan Tugas Akhir ini.
6. Dewan Penguji Ibu **Risnawati K, S.T., M.Si.** dan Bapak **Dr. Muh. Thahir Maloko, M.Thi.** yang telah banyak memberikan masukan yang sangat berarti dalam penyempurnaan tugas akhir (skripsi) ini.
7. Keluarga maupun kawan di lokasi penelitian yang telah banyak memberikan bantuan selama penelitian berlangsung.
8. Rekan-rekan jurusan Teknik Perencanaan Wilayah dan Kota, terkhusus kepada rekan tercinta **Angkatan 2013 “Planner13”** yang senantiasa memberikan masukan kepada penulis dan menjadi saudara seperjuangan yang insya Allah akan tetap bersama di waktu waktu mendatang.
9. Rekan **“Planner13”**, **Ayyul Hisbain, Nurul Rizka Muliah, Armindah Musdaifa, Dewi Sartika dan Ikrimah Aulia** maaf yang tidak bisa saya sebutkan satu persatu karena begitu banyak yang membantu selama masa pengerjaan dan penyelesaian Tugas Akhir (Skripsi) ini.

10. Buat senior dan junior Teknik Perencanaan Wilayah dan Kota UIN Alauddin Makassar. serta kepada seluruh pihak yang telah membantu yang tidak bisa saya sebutkan satu persatu.

Penulis berharap skripsi ini dapat memberikan manfaat bagi semua pihak dan penulis khususnya. Semoga Allah SWT melindungi dan memberikan berkah-Nya dan imbalan yang setimpal kepada semua pihak yang telah membantu dan membimbing penulis dalam menyelesaikan skripsi ini.

Wassalamu Alaikum Wr. Wb.

Samata, Agustus 2018

Penulis,

FAHRIJAL



UNIVERSITAS ISLAM NEGERI
ALAUDDIN
M A K A S S A R

ABSTRAK

Nama Penulis : Fahrijal
NIM : 608001130
Judul Penelitian : **Pengaruh pengembangan kawasan Pelabuhan Bajoe terhadap kawasan permukiman tradisional Suku Bajo di Kecamatan Tanete Riattang Timur Kabupaten Bone.**

Pelabuhan Bajoe merupakan pelabuhan nasional, pelabuhan penyebrangan lintas provinsi yang masuk dalam sistem transportasi penyebrangan terkait dalam Provinsi Sulawesi Selatan yang ada di Kabupaten Bone. Pelabuhan Bajoe saat ini pada tahap pengembangan pada aspek prasarana seperti pelayanan jasa transportasi dan industry perikanan kawasan pergudangan. Pelabuhan Bajoe juga memiliki nilai potensi ekspor strategis wilayah dan Kawasan Pergudangan. Pengembangan pelabuhan Bajoe dari segi geografis termasuk dalam wilayah Kelurahan Bajoe sehingga tidak dapat dipungkiri bahwa keberadaan Pelabuhan Bajoe sedikit banyak telah membawa pengaruh baik pengaruh fisik maupun pengaruh lingkungan masyarakat yang ada di wilayah sekitar terutama permukiman Suku Bajo. Teknik analisis yang digunakan adalah Deskriptif kualitatif dan deskriptif kuantitatif Uji Korelasi. Dari hasil penelitian dapat disimpulkan bahwa pengembangan kawasan pelabuhan Bajoe terhadap kawasan permukiman suku Bajo ternyata memberikan pengaruh positif maupun negative bagi masyarakat lokal baik dari aspek fisik, sosial maupun ekonomi. Dari hasil penelitian ini didapatkan bahwa pengembangan kawasan memberikan pengaruh pada aspek penggunaan lahan yakni perubahan fungsi guna lahan yang mendorong peningkatan keterbutuhan akan fasilitas-fasilitas yang mampu untuk menunjang aktivitas kegiatan masyarakat yang berada di kawasan pelabuhan Bajoe. Dengan demikian, maka pengembangan kawasan pelabuhan Bajoe diharapkan dapat terus meningkatkan kualitas baik dari aspek sarana, prasarana maupun pelayanan agar dapat menjadikan kehidupan masyarakat di sekitar kawasan pelabuhan khususnya masyarakat kawasan permukiman suku Bajo menjadi lebih baik. Oleh karena itu, pengembangan kawasan pelabuhan Bajoe sebaiknya perlu untuk meningkatkan pembentukan atau pengarahannya (sosialisasi) terhadap kelembagaan lokal yang lebih banyak lagi guna untuk membantu didalam pengembangan kawasan pelabuhan Bajoe.

Kata Kunci : *Pengembangan Kawasan, Kawasan Pelabuhan, Pengaruh, Permukiman.*

DAFTAR ISI

| | |
|--|-----------|
| LEMBAR SAMPUL | i |
| PERNYATAAN KEASLIAN SKRIPSI..... | ii |
| LEMBAR PERSETUJUAN SKRIPSI..... | iii |
| LEMBAR PENGESAHAN SKRIPSI | iv |
| KATA PENGANTAR | v |
| ABSTRAK | vi |
| DAFTAR ISI..... | vii |
| DAFTAR TABEL..... | xi |
| DAFTAR PETA..... | xiii |
| DAFTAR GAMBAR | xiv |
| | |
| BAB I PENDAHULUAN | 1 |
| A. Latar Belakang | 1 |
| B. Rumusan Masalah | 7 |
| C. Tujuan dan Manfaat Peneliti | 7 |
| D. Ruang Lingkup Penelitian..... | 8 |
| E. Sistematika Pembahasan | 8 |
| | |
| BAB II TINJAUAN PUSTAKA | 10 |
| A. Pengertian Pelabuhan | 10 |
| B. Peran Pelabuhan dalam Mendukung Ekonomi Wilayah..... | 13 |
| C. Peran Kawasan Pelabuhan Terhadap Pendapatan Masyarakat | 15 |
| D. Dampak Pembangunan Pelabuhan Secara Mikro terhadap Kehidupan Sekitar Pelabuhan | 16 |
| E. Faktor Yang Mempengaruhi Pengembangan Kawasan Pelabuhan | 20 |
| F. Karakteristik Permukiman | 21 |
| G. Sejarah dan Asal Suku Bajo..... | 23 |
| H. Tinjauan Kebijakan | 31 |
| | |
| BAB III METODE PENELITIAN | 32 |
| A. Lokasi dan Waktu Penelitain | 32 |
| 1. Lokasi Penelitain..... | 32 |
| 2. Waktu Penelitain | 32 |
| B. Jenis dan Sumber Data | 33 |
| 1. Jenis Data..... | 33 |
| 2. Sumber Data | 33 |

| | | |
|----------------|--|-----|
| C. | Metode Pengumpulan Data..... | 34 |
| 1. | Obeservasi Lapangan..... | 34 |
| 2. | Wawancara Atau Interview | 34 |
| 3. | Kepustakaan..... | 34 |
| 4. | Metode Intansional | 34 |
| D. | Variabel Penelitian | 35 |
| E. | Metode Analisis | 35 |
| F. | Defenisi Operasional..... | 37 |
| G. | Kerangka Pikir Penelitian | 39 |
| | | |
| BAB VI | HASIL DAN SARAN | |
| A. | Gambaran Umum Kabupaten Bone..... | 40 |
| B. | Gambaran Umum Kecamatan Tanete Riattang Timur..... | 55 |
| C. | Gambaran Umum Kelurahan Bajoe | 59 |
| D. | Gambaran Umum Kawasan Permukiman Suku Bajo | 62 |
| E. | Perkembangan Kawasan Permukiman Tradisional Suku Bajo | 69 |
| F. | Perubahan dan Persentase (%) Penggunaan lahan kawasan permukiman tradisional Suku Bajo 2005-2017..... | 81 |
| G. | Perkembangan Kawasan Pelabuhan Bajoe..... | 83 |
| H. | Perkembangan dan Perubahan Panjang Jalan dan Luasan Kawasan Pelabuhan Bajoe dari tahun 2005-2017..... | 94 |
| I. | Pengaruh Perkembangan kawasan pelabuhan Bajoe terhadap permukiman tradisional Suku Bajo | 95 |
| J. | Rekapitulasi Hasil Uji Korelasi..... | 103 |
| K. | Kawasan pesisir dalam Perspektif Al-Qur'an dan Hadist..... | 105 |
| | | |
| BAB V | PENUTUP | |
| A. | Kesimpulan..... | 112 |
| B. | Saran..... | 113 |
| | | |
| DAFTAR PUSTAKA | | |

DAFTAR TABEL

| | |
|---|----|
| Tabel 01. Koefisien Tingkat Korelasi Variabel Yang Berpengaruh | 36 |
| Tabel 02. Luas Wilayah Tiap Kecamatan di Kabupaten Bone Tahun 2016..... | 41 |
| Tabel 03. Kepadatan Penduduk di Kabupaten Bone Tahun 2016 | 43 |
| Tabel 04. Jumlah Penduduk menurut Jenis Kelamin Tahun 2016..... | 45 |
| Tabel 05. Jumlah Penduduk Kabupaten Bone menurut Usia Tahun 2016 | 47 |
| Tabel 06. Luas Tiap Ketinggian Diatas Permukaan Laut Menurut Kecamatan di Kabupaten Bone Tahun 2016..... | 48 |
| Tabel 07. Jumlah Curah Hujan dan Hari Hujan Menurut Bulan di Kabupaten Bone Tahun 2016 | 49 |
| Tabel 08. Distribusi Luas Wilayah Tiap Kelurahan/Desa di Kecamatan Tanete Riattang Timur Tahun 2016 | 56 |
| Tabel 09. Jumlah Penduduk Tahun 2016..... | 57 |
| Tabel 10. Jumlah Penduduk Menurut Jenis Kelamin Tahun 2016 | 57 |
| Tabel 11. Luas Kelurahan Bajoe Tiap Lingkungan | 60 |
| Tabel 12. Jumlah Penduduk Tahun 2012-2016 | 60 |
| Tabel 13. Jumlah Penduduk Suku Bajo | 64 |
| Tabel 14. Jumlah Sarana Umum Kawasan Suku Bajo..... | 65 |
| Tabel 15. Penggunaan Lahan tahun 2005-2010..... | 69 |
| Tabel 16. Penggunaan Lahan tahun 2011-2015..... | 73 |
| Tabel 17. Penggunaan Lahan tahun 2016-2017 | 77 |
| Tabel 18. Persentase (%) Penggunaan Lahan Kawasan Permukiman Tradisional Suku Bajo 2017 | 81 |
| Tabel 19. Penggunaan Lahan Eksisting Kawasan Permukiman Tradisional Suku Bajo Tahun 2005-2017..... | 82 |
| Tabel 20. Perubahan Penggunaan Lahan Kawasan Permukiman Tradisional Suku Bajo Dari Tahun 2005 Sampai 2017..... | 82 |

| | |
|--|-----|
| Tabel 21. kawasan pelabuhan bajoe 2005 - 2017 | 87 |
| Tabel 22. perubahan panjang jalan dan luasan kawasan pelabuhan bajoe dari tahun 2005 sampai 2017 | 94 |
| Tabel 23. Analisis kawasan Pelabuhan Bajoe terhadap Jumlah Penduduk Permukiman Suku Bajo | 95 |
| Tabel 24. Analisis kawasan Pelabuhan Bajoe terhadap bangunan permukiman | 97 |
| Tabel 25. Analisis kawasan Pelabuhan Bajoe terhadap Jumlah sarana umum | 99 |
| Tabel 26. Analisis kawasan Pelabuhan Bajoe terhadap Jumlah Panjang Jalang | 100 |
| Tabel 27. Analisis jumlah kelembagaan lokal terhadap kawasan Pelabuhan Bajoe.. | 102 |
| Tabel 28. Rekapitulasi hasil analisis Koefisien Tingkat Korelasi Variabel Yang Berpengaruh | 104 |

DAFTAR PETA

| | |
|--|----|
| 01. Peta Administrasi Provinsi..... | 53 |
| 02. Peta Administrasi Kabupaten..... | 54 |
| 03. Peta Kemiringan Lereng | 55 |
| 04. Peta Jenis Tanah..... | 56 |
| 05. Peta Klimatologi | 57 |
| 06. Peta Administrasi Kecamatan | 61 |
| 07. Peta Administrasi Kelurahan | 64 |
| 08. Peta Administrasi Kawasan..... | 66 |
| 09. Peta Sarana Dan Prasarana Permukiman Suku Bajo | 71 |
| 10. Peta Kawasan Permukiman Tradisional Suku Bajo 2005..... | 73 |
| 11. Peta Kawasan Permukiman Tradisional Suku Bajo 2010..... | 74 |
| 12. Peta Perubahan Kawasan Permukiman Tradisional Suku Bajo 2005 - 2010 | 75 |
| 13. Peta Kawasan Permukiman Tradisional Suku Bajo 2011..... | 77 |
| 14. Peta Kawasan Permukiman Tradisional Suku Bajo 2015..... | 78 |
| 15. Peta Perubahan Kawasan Permukiman Tradisional Suku Bajo 2011-2015 | 79 |
| 16. Peta Kawasan Permukiman Tradisional Suku Bajo 2016..... | 81 |
| 17. Peta Kawasan Permukiman Tradisional Suku Bajo 2017..... | 82 |
| 18. Peta Perubahan Kawasan Permukiman Tradisional Suku Bajo 2016-2017 | 83 |
| 19. Peta Kawasan Pelabuhan Bajoe Tahun 2005 | 92 |
| 20. Peta Kawasan Pelabuhan Bajoe Tahun 2010..... | 93 |
| 21. Peta Kawasan Pelabuhan Bajoe Tahun 2011 | 94 |
| 22. Peta Kawasan Pelabuhan Bajoe Tahun 2015..... | 95 |
| 23. Peta Kawasan Pelabuhan Bajoe Tahun 2016..... | 96 |
| 24. Peta Kawasan Pelabuhan Bajoe Tahun 2017..... | 97 |

DAFTAR GAMBAR

| | |
|--|----|
| Gambar 01. Kondisi Eksisting Kawasan Permukiman Suku Bajo | 62 |
| Gambar 02. Sarana Umum Kawasan Permukiman Suku Bajo | 65 |
| Gambar 03. Sarana Jalan Kawasan Permukiman Tradisional Suku Bajo..... | 66 |
| Gambar 04. Dermaga Kawasan Permukiman Tradisional Suku Bajo | 67 |
| Gambar 05. Sarana Jaringan Listrik Kawasan Permukiman Tradisional Suku Bajo .. | 67 |
| Gambar 06. Sarana Air Bersih Kawasan Permukiman Tradisional Suku Bajo | 67 |
| Gambar 07. Kelembagaan Lokal Kawasan Permukiman Tradisional Suku Bajo | 67 |
| Gambar 08. Site Plan Dermaga Pelabuhan Bajoe..... | 85 |

BAB I

LATAR BELAKANG

A. Latar Belakang

Wilayah pesisir merupakan pertemuan antara wilayah laut dan wilayah darat, dimana daerah ini merupakan daerah interaksi antara ekosistem darat dan ekosistem laut yang sangat dinamis dan saling mempengaruhi, wilayah ini sangat intensif dimanfaatkan untuk kegiatan manusia seperti: permukiman, industri, pelabuhan, pertambangan, dan pariwisata. Peruntukan ini akan berakibat pada peningkatan kebutuhan akan lahan dan prasarana lainnya, sehingga akan timbul masalah-masalah baru di kawasan pantai (Syam, 2016).

Potensi sumber daya alam wilayah pesisir tersebut haruslah didukung oleh pengelolaan pemanfaatan sumber daya alam dan jasa-jasa lingkungan (*environmental services*) yang terdapat di kawasan pesisir, dengan melakukan penilaian menyeluruh (*comprehensive assessment*) tentang kawasan pesisir beserta sumber daya alam dan jasa-jasa lingkungan yang terdapat di dalamnya menentukan tujuan dan sasaran pemanfaatan dan kemudian merencanakan serta mengelola segenap kegiatan pemanfaatannya, guna mencapai pembangunan yang optimal dan berkelanjutan secara menyeluruh dan terpadu.

Salah satu aktivitas utama di wilayah pesisir adalah aktivitas pelabuhan sebagai sarana pendukung transportasi dan aktivitas lainnya. Secara prinsip hubungan kegiatan pembangunan oleh manusia di laut tidak dapat dipisahkan dengan di pantai bahkan di darat seluruhnya. Pada dasarnya laut sebagai area eksploitasi dan di darat

terjadi proses nilai tambahnya. Dalam konteks ekonomi keruangan antara antara laut dan pantai bahkan Kota-kota pantai secara ekonomi menyatu, bahkan bagi sektor pelabuhan akan tergantung tidak hanya kepada wilayah atau ruang kelautan sebagai wahana transportasi saja, namun tergantung pula dengan sistem kota-kota dan region yang mendukungnya, karena fungsi pelabuhan tergantung kepada produk-produk yang akan diekspor dan diimport maupun manusia yang akan melakukan perjalanan dari dan menuju suatu wilayah (Hutagalung, 2004).

Pelabuhan merupakan pintu gerbang ekonomi suatu daerah, jadi dengan adanya pelabuhan, maka suatu daerah dapat berkembang. Namun terlebih dahulu harus ditentukan sektor apa saja yang berpotensi untuk dikembangkan, sehingga dengan bertambahnya permintaan barang dan jasa terhadap wilayah tersebut, maka dibutuhkan sarana dan prasarana transportasi yang dapat mendukung terjadinya kegiatan ekspor sektor ke luar daerah. Salah satu sarana dan prasarana transportasi yang dibutuhkan yaitu pelabuhan yang berfungsi untuk mengekspor hasil sektor tersebut (Gantara, 2012).

Dalam pandangan Islam, manusia dianggap sebagai pemimpin (khalifah) dimana seorang manusia harus mampu memimpin dunia, antara lain berarti bahwa manusia diberikan kekuasaan penuh dalam mengelola segala potensi alam yang dikaruniakan oleh Allah Swt. Tetapi dilain pihak manusia harus mampu menjaga kelestarian lingkungan berdasarkan pengelolaan yang baik dan didasari ajaran-ajaran yang terkandung dalam Al-Quran dan hadits. Di dalam Al-Quran Allah Swt.,

mengambarkan kekayaan dan potensi alam yang dikaruniakan kepada manusia untuk dimanfaatkan bagi kehidupan manusia sebagaimana yang disebutkan dalam.

QS. Al-Jasiyah/45:12

اللَّهُ الَّذِي سَخَّرَ لَكُمْ الْبَحْرَ لِتَجْرِيَ الْفُلُكُ فِيهِ بِأَمْرِهِ وَتَبْتَغُوا مِنْ فَضْلِهِ وَلِعَلَّكُمْ تَشْكُرُونَ ١٢

Terjemahnya;

Allah-lah yang menundukkan lautan untukmu supaya kapal-kapal dapat berlayar padanya dengan seizin-Nya dan supaya kamu dapat mencari karunia -Nya dan mudah-mudahan kamu bersyukur (Kementrian Agama, RI:2012).

Allahlah yang menundukkan lautan untuk kalian supaya bahtera-bahtera dapat berlayar yaitu dengan perahu-perahu dengan perintahnya dan seizinnya dan supaya kalian dapat mencari nafkah melalui berdagang untuk mendapatkan sebagian karunianya dan mudah-mudahan kalian bersyukur.

Masyarakat pesisir adalah sekumpulan masyarakat yang hidup bersama-sama mendiami wilayah pesisir membentuk dan memiliki kebudayaan yang khas yang terkait dengan ketergantungannya pada pemanfaatan sumberdaya pesisir. Masyarakat pesisir tentunya tidak hanya nelayan, melainkan juga pembudidaya ikan, pengolah ikan bahkan pedagang ikan.

Karakteristik masyarakat pesisir berbeda dengan karakteristik masyarakat agraris atau petani karena perbedaan karakteristik sumberdaya yang dihadapi. Petani mempunyai sumberdaya yang terkontrol sehingga hasil pangan atau ternak yang mereka miliki dapat di prediksi untuk mencapai pendapatan yang mereka inginkan. Hal ini menyebabkan mobilitas usaha yang relatif rendah dan elemen resiko pun tidak

besar. Berbeda halnya dengan masyarakat pesisir yang mata pencahariannya di dominasi oleh nelayan. Nelayan bergelut dengan laut untuk mendapatkan penghasilan, maka pendapatan yang mereka inginkan tidak bisa dikontrol. Nelayan menghadapi sumberdaya yang hingga saat ini masih bersifat akses terbuka (open access). Karakteristik sumberdaya yang seperti ini mengakibatkan nelayan harus berpindah-pindah untuk memperoleh hasil maksimal. Kondisi ini membentuk nelayan dengan karakter keras, tegas, dan terbuka.

Kabupaten Bone mempunyai 8 pelabuhan. Salah satu diantaranya adalah Pelabuhan Penyeberangan Bajoe merupakan Pelabuhan Nasional, Pelabuhan penyeberangan lintas provinsi yang masuk dalam sistem jaringan transportasi penyeberangan yang terkait dalam wilayah Provinsi Sulawesi Selatan dan berada di Kabupaten Bone dan dermaga yang terletak 3 km dari garis pantai Teluk Bone sehingga untuk mencapai pelabuhan dibutuhkan jalan akses atau trestel sepanjang \pm 2,5 km untuk mencapai dermaga dari pintu masuk pelabuhan. Pelabuhan Bajoe sebagian melayani penyeberangan ke Kolaka, Provinsi Sultra dan Pelabuhan Pattirobajo di Kecamatan Sibulue Kabupaten Bone, dan pelabuhan dan pergudangan Pelabuhan Bajoe merupakan prasarana dan sarana utama pendukung pengembangan sektor perikanan dan kawasan sekitar Pelabuhan Bajoe di Kecamatan Tanete Riattang Timur, diarahkan pengembangannya untuk pelayanan jasa transportasi.

Pelabuhan Bajoe di Kecamatan Tanete Riattang Timur, diarahkan pengembangannya untuk pelayanan jasa transportasi dan industri perikanan kawasan pergudangan dan pelabuhan regional Bajoe memiliki nilai potensi ekspor strategis

wilayah dan kawasan pergudangan dan Pelabuhan Bajoe, selain memberikan kemanfaatan Ekonomi melalui penyediaan jasa-jasa tatana kepelabuhanan dan pergudangan untuk kegiatan ekspor dan impor selain pelabuhan lain di Sul-sel.

Pengembangan Pelabuhan Bajoe dari segi geografis termasuk dalam wilayah Kelurahan Bajoe sehingga tidak dapat dipungkiri bahwa keberadaan Pelabuhan Bajoe sedikit banyak telah membawa pengaruh baik pengaruh fisik maupun pengaruh lingkungan masyarakat yang ada di wilayah sekitar.

Pengaruh fisik ini bisa diketahui pada banyaknya guna lahan di Kelurahan Bajoe tersebut yang digunakan untuk kegiatan pelabuhan antara lain untuk perluasan lahan keluar masuk pelabuhan dalam rangka pengembangan pelabuhan. Dari segi lingkungan masyarakat sekitar, keberadaan Pelabuhan Bajoe tersebut diharapkan bisa meningkatkan kualitas lingkungan masyarakat sekitar. Dari aspek kesempatan kerja misalnya, keberadaan pelabuhan yang terus berkembang tersebut bisa memberikan peluang bagi masyarakat yang ada di wilayah sekitar untuk bisa menikmati pengaruh positif pelabuhan bukan melainkan dampaknya dari pengembangan pelabuhan tersebut.

Permasalahan yang dirasakan masyarakat salah satunya adalah nelayan yang masuk di pelabuhan dikenai distribusi sesuai dengan peraturan daerah, adanya biaya masuk ini memberatkan masyarakat nelayan karena pendapatan kecil yang harus dikenakan biaya masuk di Pelabuhan Bajoe. Masyarakat yang ada di wilayah sekitar pelabuhan diketahui bahwa keberadaan pelabuhan hanya memberikan pengaruh negatif karena dimana masyarakat yang profesi pekerjaannya adalah nelayan dimana

nelayan tersebut kewelahan untuk menempati bongkar muat hasil tangkapannya dan apabila kapal nelayan tersebut menempati sandar di Pelabuhan Bajoe atau sepanjang dermaga harus dikenakan biaya masuk kedalam Pelabuhan Bajoe dan kapal juga diretribusi sesuai dengan ukurannya.

Sehubungan dengan itu, maka perkembangan Pelabuhan Bajoe sangat berpengaruh terhadap masyarakat sekitar menjadi penting untuk diperhatikan secara cermat, dalam kerangka mengoptimalkan pekerjaan Masyarakat sekitar kawasan Pelabuhan Bajoe Kabupaten Bone.

Diharapkan perkembangan Pelabuhan Bajoe tidak berdampak kepada masyarakat sekitar yang dimana tempat mata pencariannya sebagai nelayan dan seiring berkembangnya pelabuhan karena dimana menunjang perkembangan sektor seperti sektor ekonomi masyarakat sekitar adalah sebagai nelayan dan faktor - faktor dalam pengembangan perekonomian masyarakat pesisir untuk menunjang proses pelayanan dan meningkatkan produktivitas pelabuhan sehingga akan memberikan kontribusi untuk perekonomian masyarakat sekitar. Berdasarkan hal tersebut diatas maka mendorong penulis mengadakan penelitian mengenai **“Pengaruh Pengembangan Kawasan Pelabuhan Bajoe terhadap Kawasan Permukiman Tradisional Suku Bajo di Kecamatan Tanete Riattang Timur Kabupaten Bone”**.

B. Rumusan Masalah

Berdasarkan latar belakang diatas maka rumusan masalah dalam penelitian ini adalah :

1. Bagaimana pengembangan kawasan permukiman tradisional Suku Bajo di sekitar kawasan Pelabuhan Bajoe?
2. Bagaimana pengaruh pengembangan Kawasan Pelabuhan Bajoe terhadap kawasan permukiman tradisional Suku Bajo?

C. Tujuan dan Manfaat Penelitian

1. Tujuan penelitian
 - a. Mengidentifikasi pengembangan kawasan permukiman tradisional Suku Bajo di Kelurahan Bajoe
 - b. Mengidentifikasi pengaruh pengembangan kawasan Pelabuhan Bajoe terhadap kawasan permukiman tradisional Suku Bajo
2. Manfaat penelitian
 - a. Menjadi bahan dan informasi dasar bagi pemerintah dalam hal pengembangan kawasan pelabuhan khususnya pada kawasan Pelabuhan Bajoe di Kecamatan Tanete Riattang Timur Kabupaten Bone.
 - b. Menjadi bahan kajian (referensi) bagi peneliti selanjutnya, khususnya yang memiliki keterkaitan dengan pengaruh pengembangan kawasan Pelabuhan Bajoe terhadap kawasan permukiman tradisional Suku Bajo.

D. Ruang Lingkup Penelitian

Ruang lingkup yang digunakan dalam studi penelitian ini meliputi ruang lingkup kawasan dan ruang lingkup materi.

1. Ruang lingkup kawasan Secara administrasi kawasan penelitian berada di kawasan Pelabuhan Bajoe Kelurahan Bajoe Kecamatan Tanete Riattang Timur Kabupaten Bone.
2. Ruang lingkup materi sebagai ruang lingkup materi ialah pengembangan kawasan permukiman tradisional Suku Bajo di Kelurahan Bajoe dan pengaruh pengembangan kawasan Pelabuhan Bajoe Terhadap kawasan Permukiman Tradisional Suku Bajo.

E. Sistematika Pembahasan

Untuk memudahkan dalam penulisan penelitian ini maka dibuat susunan kajian berdasarkan metodologinya dalam bentuk sistematika penulisan yaitu :

BAB I PENDAHULUAN

Bab ini berisi latar belakang studi, rumusan masalah, tujuan penelitian dan manfaat penelitian, ruang lingkup penelitian dan sistematika pembahasan.

BAB II PENDAHULUAN

Bab ini berisi pengertian pelabuhan, peran pelabuhan dalam mendukung ekonomi wilayah, peran kawasan pelabuhan terhadap pendapatan masyarakat, dampak pembangunan pelabuhan secara mikro terhadap kehidupan sekitar pelabuhan, faktor yang

mempengaruhi pengembangan kawasan pelabuhan, karakteristik permukiman, sejarah dan asal Suku Bajo, dan tinjauan kebijakan.

BAB III METODE PENELITIAN

Bab ini menjelaskan tentang lokasi dan waktu penelitian, jenis data dan metode pengumpulan data, variabel penelitian, metode analisis, definisi operasional.

BAB IV HASIL PENELITIAN DAN PEMBAHASAN

Bab ini berisi gambaran umum kabupaten, gambaran umum kecamatan, gambaran umum kelurahan. Gambaran umum kawasan permukiman Suku Bajo, perkembangan kawasan permukiman tradisional Suku Bajo dan kawasa Pelabuhan Bajoe dan pengaruh pengembangan kawasan Pelabuhan Bajoe terhadap kawasan permukiman tradisional Suku Bajo.

BAB V PENUTUP

Bab ini menjelaskan tentang kesimpulan dan saran.

BAB II

TINJAUAN PUSTAKA

A. Pengertian Pelabuhan

Pengertian pelabuhan dapat dirujuk dalam UU No. 21 Tahun 1992 tentang Pelayaran. Disebutkan bahwa pelabuhan merupakan tempat yang terdiri dari daratan dan perairan di sekitarnya dengan batas-batas tertentu sebagai tempat kegiatan pemerintahan dan kegiatan ekonomi yang dipergunakan sebagai tempat kapal bersandar, berlabuh, naik turun penumpang dan/atau bongkar muat barang yang dilengkapi dengan fasilitas keselamatan pelayaran dan kegiatan penunjang pelabuhan serta sebagai tempat perpindahan intra dan antarmoda transportasi. Dari pengertian tersebut, definisi pelabuhan mencakup prasarana dan sistem transportasi, yaitu suatu lingkungan kerja terdiri dari area daratan dan perairan yang dilengkapi dengan fasilitas untuk berlabuh dan bertambatnya kapal, guna terselenggaranya bongkar muat barang serta turun naiknya penumpang dari suatu moda transportasi laut (kapal) ke moda transportasi lainnya atau sebaliknya.

Dalam segi kepentingan suatu daerah pelabuhan memiliki arti ekonomis yaitu pelabuhan mempunyai fungsi sebagai tempat ekspor impor dan kegiatan ekonomi lainnya yang saling berhubungan sebab akibat. Dengan adanya kegiatan di pelabuhan, maka keuntungan secara ekonomi yang langsung dapat dirasakan adalah terbukanya banyak lapangan kerja bagi masyarakat sekitar yang serta dalam segala bidang kegiatan dipelabuhan tenaga kerja manusia akan sangat dibutuhkan seperti

contohnya tenaga kerja sebagai kuli, pengatur lalu lintas pelabuhan, dan petugas kebersihan pelabuhan (Bintarto, 1968).

J.G Baudelaire dalam bukunya yang berjudul *Port Administration and Management* menjelaskan bahwa “ berbagai tindakan yang terkait dalam proses transportasi mulai dari tempat asal barang sampai tempat tujuannya seringkali dibandingkan dengan rangkaian mata rantai atau disebut juga rantai transportasi “. Berdasarkan ungkapan tersebut, pelabuhan adalah salah satu mata rantai dalam rangkaian tersebut “. Rangkaian kegiatan memindahkan/mengangkut barang dari produsen sampai kepada konsumen dengan menggunakan salah satu moda transportasi, yang dapat meliputi moda transportasi darat, laut/sungai maupun udara. Rangkaian kegiatan yang dimulai dari produsen sampai kepada konsumen lazim disebut rantai transportasi. Tiap sektor kegiatan disebut mata rantai yang saling berkaitan dan saling mempengaruhi. Kelancaran dan kecepatan arus transportasi ditentukan oleh mata rantai yang terlemah dari rangkaian kegiatan transportasi tersebut sampai kepada mata rantai yang terkuat.

Suatu pelabuhan yang dikelola dengan efisien serta dilengkapi dengan fasilitas yang memadai akan membawa keuntungan dan dampak positif bagi perdagangan dan perindustrian dari hinterland tempat pelabuhan tersebut berada. Sebaliknya adanya perdagangan yang lancar dan perindustrian yang tumbuh dan berkembang, membutuhkan jasa pelabuhan yang semakin meningkat yang akan mengakibatkan perkembangan pelabuhan. Bagi Negara - negara yang sedang berkembang, peranan pelabuhan penting dalam perkembangan ekonomi. Jelas terlihat bahwa banyak

negara berkembang dimana pelabuhan dapat berfungsi secara bebas dan efisien telah mencapai kemajuan yang pesat (J.A. Raven). Contohnya adalah Singapura, Hongkong, Taiwan, dan Korea Selatan. Dan disimpulkan bahwa struktur dan kecepatan pembangunan dan pertumbuhan ekonomi nasional banyak ditentukan oleh kualitas dari sistem transportasi termasuk kualitas pelabuhan. Pelabuhan dapat berperan dalam merangsang pertumbuhan kegiatan ekonomi, perdagangan, dan industri dari wilayah pengaruhnya. Namun pelabuhan tidak menciptakan kegiatan tersebut, melainkan hanya melayani tumbuh dan berkembangnya kegiatan tersebut. Kegiatan – kegiatan seperti itulah yang meningkatkan peran pelabuhan dari hanya sebagai tempat berlabuhnya kapal menjadi pusat kegiatan perekonomian (Soemantri, 2003).

Secara prinsip hubungan kegiatan pembangunan oleh manusia di laut tidak dapat dipisahkan dengan di pantai bahkan di darat seluruhnya. Dalam konteks ekonomi keruangan antara laut dan pantai bahkan kota – kota pantai secara ekonomi menyatu, bahkan bagi sektor pelabuhan akan tergantung tidak hanya kepada wilayah atau ruang kelautan sebagai wahana transportasi saja, namun tergantung pula dengan sistem kota – kota dan region yang mendukungnya, karena fungsi pelabuhan tergantung kepada produk –produk yang akan diekspor dan diimpor maupun manusia yang akan melakukan perjalanan dari dan menuju suatu wilayah (Hutagalung, 2004).

B. Peran Pelabuhan dalam Mendukung Ekonomi Wilayah

Arti penting pelabuhan bagi suatu daerah atau negara dapat ditinjau dari beberapa aspek, yaitu : (1) aspek transportasi; (2) aspek pelayanan; (3) aspek Hinterland Connection. 1) dari aspek transportasi, Pelabuhan sebagai : (a) interface atau titik Temu antara moda transportasi laut dan moda transportasi darat. (b) pintu gerbang utama untuk arus keluar masuknya barang perdagangan dari atau ke daerah belakang pelabuhan yang bersangkutan. (c) Industri estat untuk pengembangan industri di daerah pelabuhan yang berorientasi ekspor. 2) dari aspek pelayanan, pelabuhan akan melayani, antara lain : (a) kebutuhan perdagangan terutama perdagangan internasional dari daerah belakang Pelabuhan tersebut. (b) membantu berjalannya roda perdagangan dan pengembangan industri Nasional. (c) menampung pangsa pasar yang semakin meningkat guna melayani perdagangan Internasional baik tran'shipment maupun *transit traff* (d) menyediakan fasilitas transit untuk tujuan daerah belakang atau daerah / negara tetangga. (e) menyediakan fasilitas pengembangan industri di sekitar Pelabuhan bagi industri yang berorientasi ekspor. 3) Antara Pelabuhan dan hinterland terjdihubungan yang saling mempengaruhi dan saling ketergantungan.

Seperti Pelabuhan tidak akan ada artinya bila tidak didukung oleh hinterland yang berpotensi untuk berkembang, sebaliknya pada daerah yang merupakan hinterland dari suatu pelabuhan akan terhambat perkembangan industri, pertanian dan perdagangannya jika tidak ditunjang oleh suatu pelabuhan dengan fasilitas yang memadai dengan tingkat keefesiensi yang tinggi. Pelabuhan dapat berperan dalam

merangsang pertumbuhan kegiatan ekonomi, perdagangan, dan industri dari wilayah pengaruhnya. Namun pelabuhan tidak menciptakan kegiatan tersebut, melainkan hanya melayani tumbuh dan berkembangnya kegiatan tersebut. Kegiatan – kegiatan yang seperti itulah yang meningkatkan peran pelabuhan dari hanya sebagai tempat berlabuhnya kapal menjadi pusat kegiatan perekonomian. Secara prinsip hubungan kegiatan pembangunan oleh manusia di laut tidak dapat dipisahkan dengan di pantai bahkan di darat seluruhnya. Pelabuhan menjadi sarana bangkitnya perdagangan antar pulau bahkan perdagangan antar negara, pelabuhan suatu daerah akan lebih menggairahkan perputaran roda perekonomian, berbagai jenis usaha akan tumbuh mulai dari skala kecil sampai dengan usaha internasional, harga – harga berbagai jenis produk akan lebih terjangkau mulai dari produksi dalam negeri sampai dengan luar negeri. Oleh sebab itu berbagai kepentingan saling bertemu di pelabuhan seperti perbankan, perusahaan pelayaran, bea cukai, imigrasi dan pusat kegiatan lainnya. Wilayah akan berkembang jika ada kegiatan perdagangan interinsuler dari wilayah tersebut ke wilayah lain sehingga terjadi peningkatan investasi pembangunan dan peningkatan kegiatan ekonomi serta perdagangan. Pendapatan yang diperoleh dari ekspor akan mengakibatkan berkembangnya kegiatan penduduk setempat, perpindahan modal dan tenaga kerja, keuntungan eksternal dan perkembangan wilayah lebih lanjut (Damapoli, 2008).

Pelabuhan adalah tempat yang terdiri dari daratan dan perairan dan sekitarnya dengan batas – batas tertentu sebagai tempat kegiatan Pemerintahan dan kegiatan layanan jasa. Utamanya pelabuhan adalah tempat kapal bersandar, berlabuh, naik

turun penumpang dan/atau bongkar muat barang yang dilengkapi dengan fasilitas keselamatan pelayaran dan kegiatan penunjang pelabuhan serta sebagai tempat perpindahan intra dan antar moda transportasi (Budiyanto, 2007).

Pelabuhan adalah tempat yang terdiri dari daratan dan perairan disekitarnya dengan batas – batas tertentu sebagai tempat kegiatan pemerintahan dan kegiatan ekonomi yang dipergunakan sebagai tempat kapal bersandar, berlabuh, naik-turun penumpang, dan/atau bongkar muat barang yang dilengkapi dengan fasilitas keselamatan pelayaran dan kegiatan penunjang pelabuhan dan serta sebagai tempat perpindahan intra dan antarmoda transportasi. Pelabuhan umum adalah pelabuhan yang diselenggarakan untuk kepentingan pelayanan masyarakat umum (Suranto,2004).

C. Peran Kawasan Pelabuhan terhadap Pendapatan Masyarakat

Secara fisik, pelabuhan merupakan kawasan terbangun di pesisir yang terletak saling berdekatan dari pemukiman penduduk, yang meluas dari pusatnya hingga ke pinggiran kota. Hal ini memberikan gambaran konsentrasi bangunan atau areal terbangun yang ada di kota cenderung lebih besar atau lebih padat dibandingkan dengan daerah pinggiran atau daerah pedesaan. Secara sosial, pelabuhan memberikan gambaran sebuah komunitas yang diciptakan pada awalnya untuk meningkatkan produktifitas melalui konsentrasi dan spesialisasi tenaga kerja, kebudayaan dan kegiatan rekreatif. Secara ekonomi, pelabuhan memberikan makna fungsi dasar suatu wilayah sebagai tempat menghasilkan penghasilan yang cukup melalui produksi barang dan jasa untuk mendukung kehidupan penduduknya dan untuk kelangsungan

pelabuhan itu sendiri. Ekonomi kota berkaitan erat dengan perkembangan wilayah, dimana ekonomi perkotaan yang sehat mampu menyediakan berbagai kebutuhan untuk keperluan pertumbuhan pelabuhan, terutama untuk menerima perkembangan baru yang disebabkan oleh kemajuan di bidang teknologi dan perubahan keadaan (Hendro, 2001).

D. Dampak Pembangunan Pelabuhan secara Mikro terhadap Kehidupan Sekitar Pelabuhan

Kegiatan pembangunan senantiasa melahirkan dampak positif dan negatif secara sekaligus bagi kehidupan masyarakat. Ada beberapa dampak positif dari pembangunan pelabuhan, yaitu pelabuhan laut dapat mempengaruhi pembangunan ekonomi dan sebaliknya pembangunan ekonomi dapat pula mempengaruhi peningkatan aktivitas pelabuhan.

Ada dua hal yang disumbangkan pelabuhan untuk meningkatkan perekonomian yang bersifat terukur dan tidak terukur. Hal-hal yang terukur seperti pajak-pajak, deviden dan retribusi. Sedangkan yang tidak terukur adalah kesempatan kerja dan tumbuhnya usaha-usaha di sekitar pelabuhan, sebagai efek ganda kegiatan ke pelabuhan yang akan memberikan nilai tambah ekonomi pada daerah sekitar pelabuhan. Pelabuhan laut berperan penting terhadap pembangunan ekonomi. Terdapat dampak positif lainnya mengenai pembangunan dan aktivitas pelabuhan, yaitu aspek sosial. Dalam aspek sosial ini, pelabuhan dapat dijadikan sebagai transportasi perairan dan juga dapat dijadikan sebagai pusat kegiatan masyarakat sekitar pelabuhan, misal dalam memberikan penyuluhan-penyuluhan mengenai hal

yang berhubungan dengan kegiatan masyarakat yang akan mereka lakukan di lingkup pelabuhan tersebut. Namun disisi lain terdapat dampak negatif dari pembangunan pelabuhan, berupa:

a. Perubahan Fungsi dan Tata Guna Lahan

Kawasan pesisir berupa kawasan lahan basah berhutan mangrove, pantai berpasir, atau pantai berbatu. Pembangunan pelabuhan dikawasan tersebut, akan menimbulkan perubahan fungsi dan tata guna lahan yang mengakibatkan perubahan bentang alam. Pada awalnya, kawasan tersebut berfungsi sebagai *cathmen* area baik untuk air hujan maupun air pasang, namun setelah ada pembangunan pelabuhan, seperti kegiatan pembukaan lahan, pemotongan dan pengurugan tanah pada tahap konstruksi, serta pemadatan tanah, akan mengubah lahan fungsi tersebut. Sehingga air hujan tidak dapat meresap ke dalam tanah, sehingga meningkatkan volume air limpasan (*run off*) dan meningkatkan terjadinya potensi genangan dan mengubah pola genangan. Selain itu, pelabuhan mengambil air bawah tanah secara besar-besaran dan tidak terkontrol untuk dijual ke kapal-kapal yang bersandar. Kegiatan tersebut menyebabkan terjadinya penurunan tanah, yang akhirnya menyebabkan banjir rob di wilayah sekitar pelabuhan dan juga timbulnya keresahan dan pandangan negatif masyarakat sekitar. Contohnya seperti yang terjadi di Kota Semarang.

Dampak lain yang terjadi dari perubahan fungsi dan tata guna lahan adalah terjadinya perubahan mata pencaharian dan pendapatan penduduk. Semisal, pada awalnya wilayah tersebut merupakan wilayah pertanian garam.

Setelah adanya pelabuhan, para penduduk beralih menjadi pekerja di pelabuhan. Otomatis, pendapatan mereka juga berubah. gangguan terhadap aktivitas nelayan, peningkatan kepadatan lalu lintas pelayaran maupun lalu lintas di sekitar wilayah pelabuhan.

b. Penurunan Kualitas Udara dan Peningkatan Kebisingan

Penurunan kualitas udara dapat disebabkan oleh peningkatan debu akibat kegiatan konstruksi dan kegiatan operasional *loading off loading* di pelabuhan. Udara pelabuhan menjadi kotor dan berimbas pada kesehatan masyarakat pelabuhan. Peningkatan kebisingan pada kegiatan pelabuhan terutama berasal dari kegiatan alat konstruksi, pengangkutan material, pemancangan dan pembangunan terminal dan *loading off loading* di pelabuhan, yang mengganggu ketenangan di permukiman sekitar pelabuhan.

c. Penurunan Kualitas Air Laut dan Kualitas Air Permukaan

Penurunan kualitas air laut dikarenakan adanya peningkatan kekeruhan dan peningkatan pencemaran air laut. Hal tersebut disebabkan oleh kegiatan konstruksi pada pembangunan pelabuhan, terutama pada tahap pengerukan (*capital dredging*) dan pembuangan material keruk. Kegiatan tersebut akan memengaruhi kualitas air laut dan kualitas air permukaan (jika pembangunan pelabuhan terletak di sekitar sungai) dengan adanya peningkatan pencemaran terutama yang dihasilkan dari *discharge* air limbah domestik dan non domestik (air balast, tank cleaning dan bahan kimia yang digunakan untuk perawatan kapal), kegiatan operasional loading-offloading di pelabuhan serta korosi pada

kapal. Hal ini juga berdampak pada kesehatan masyarakat yang mengkonsumsi air yang tercemar maupun mengkonsumsi ikan yang hidup di perairan pelabuhan.

d. Perubahan Pola Arus Laut, Gelombang dan Garis Pantai

Kegiatan pembangunan pelabuhan beserta fasilitasnya akan memengaruhi terjadinya perubahan kedalaman laut, pola arus laut dan gelombang mengakibatkan dampak turunan yaitu adanya perubahan pola sedimentasi yang dapat mengakibatkan abrasi dan akresi (perubahan garis pantai). Jika bagian struktur pelabuhan menonjol ke arah laut, maka mungkin terjadi erosi pada garis pantai disekitarnya akibat transpor sediment sejajar pantai yang terganggu. Dampak ini merupakan isu yang paling penting dalam setiap pembangunan di wilayah pesisir, sehingga dalam rencana pengelolaan dan rencana pemantauan harus dilakukan secara berkesinambungan.

e. Gangguan Terhadap Biota Perairan

Kegiatan pembukaan lahan, pemancangan tiang pondasi dan pembangunan struktur fisik fasilitas pelabuhan dapat mengganggu biota yang ada di lahan basah seperti mangrove, jenis *crustacea*, larva-larva ikan dan biota perairan lainnya seperti terumbu karang dan padang lamun. Gangguan terhadap biota perairan dapat terjadi secara langsung maupun tidak langsung. Secara langsung disebabkan oleh kegiatan pengerukan dan pembangunan, sedangkan secara tidak langsung merupakan dampak lanjutan dari penurunan kualitas air laut akibat operasional pelabuhan, Salah satu penyebab dampak-dampak di atas

adalah karena belum kuatnya kebijakan yang berorientasi pada kemaritiman sebagai pilar utama pembangunan nasional (kusnadi, 2006).

Laut Indonesia yang luas seharusnya menjadi sumber pembangunan nasional tetapi malah menjadi kelemahan Indonesia, sehingga fungsi pelabuhan di dalamnya tidak optimal. prinsip negara maritim harus segera dikembalikan, baik dalam bentuk regulasi, kebijakan maupun peraturan. Ini berlaku mulai dari tingkat nasional sampai dengan daerah yang ada di perbatasan. Seharusnya dengan adanya pelabuhan diharapkan dapat meningkatkan kualitas hidup di sekitarnya dengan tetap mengedepankan keselamatan lingkungan dengan pengelolaan yang bijak.

E. Faktor-Faktor yang Mempengaruhi Pengembangan Kawasan Pelabuhan

Berbagai faktor yang terlibat dalam pengembangan pelabuhan laut. Seperti faktor demografi, ekonomi, dan sosial masyarakat dari wilayah pelabuhan turut berperan serta dalam menentukan pengembangan pelabuhan laut. Selain faktor-faktor ekonomi dan sosial yang bersifat dinamis dan Perkembangan atau pertumbuhan Pelabuhan disebabkan oleh pertumbuhan arus kapal/barang di dalam suatu Pelabuhan. Banyak faktor yang mempengaruhi pertumbuhan arus kapal/barang di suatu Pelabuhan, seperti peningkatan jumlah penduduk dunia dan pertumbuhan sumber bahan mentah seberang laut dan lain-lain. , faktor lain yang perlu diperhatikan adalah perdagangan, pertumbuhan industri, perkembangan Pelabuhan-pelabuhan khusus, modernisasi pelabuhan, kemajuan dalam perancangan konstruksi pelabuhan.

F. Karakteristik Permukiman

1. Pengertian Perumahan

Berdasarkan Undang-undang Nomor 1 Tahun 2011 tentang Perumahan dan Pemukiman. Perumahan adalah kelompok rumah yang berfungsi sebagai lingkungan tempat tinggal atau lingkungan hunian yang dilengkapi dengan sarana dan prasarana lingkungan.

Perumahan merupakan salah satu bentuk sarana hunian yang memiliki kaitan yang sangat erat dengan masyarakatnya. Hal ini berarti perumahan di suatu lokasi sedikit banyak mencerminkan karakteristik masyarakat yang tinggal di perumahan tersebut.

Sedangkan perumahan karyawan merupakan tempat tinggal berkonsep rumah deret yang dibangun perusahaan tertentu diperuntukkan bagi karyawan yang bekerja di perusahaan tersebut untuk dimanfaatkan bagi kendaraan bis karyawan untuk menjemput dan menurunkan penumpang (karyawan) yang seluruhnya bekerja dalam satu kantor.

Sedangkan perumahan karyawan merupakan tempat tinggal berkonsep rumah deret yang dibangun perusahaan tertentu diperuntukkan bagi karyawan yang bekerja di perusahaan tersebut untuk dimanfaatkan bagi kendaraan bis karyawan untuk menjemput dan menurunkan penumpang (karyawan) yang seluruhnya bekerja dalam satu kantor.

2. Pengertian Permukiman

Perubahan permukiman dipengaruhi oleh kekuatan sosial budaya, pola hubungan kekeluargaan kelompok sosial, cara hidup dan beradaptasi dan hubungan antar individu. Permukiman berkaitan secara langsung dengan kehidupan dan harkat hidup manusia, faktor-faktor yang mempengaruhi perkembangan permukiman cukup banyak, antara lain faktor geografis, faktor kependudukan, faktor kelembagaan, faktor swadaya dan peran serta masyarakat, faktor keterjangkauan daya beli, faktor pertanahan, faktor ekonomi dan moneter (Rapoport, 1969).

3. Permukiman Tradisional

Permukiman tradisional merupakan tempat tinggal yang berpola tradisional dengan perangkat lingkungan dan latar belakang norma-norma serta nilai-nilai tradisional. Bentuk tata fisik lingkungan permukiman atau hunian dapat dipandang sebagai suatu kesatuan sistem: *spatial system*, *physical system* dan *stylistic system*. *Spatial system* berkaitan dengan organisasi ruang mencakup hubungan ruang, organisasi dan pola hubungan ruang dan sebagainya. *Physical system* meliputi penggunaan sistem konstruksi dan penggunaan material, *stylistic system* merupakan kesatuan yang mewujudkan bentuk, meliputi bentuk fasad, bentuk pintu dan jendela serta ukuran-ukuran ragam hias di dalam maupun di luar bangunan (Gelebet, 1986 dalam Imam, 2005). Struktur spasial permukiman tradisional dapat dikategorikan ke dalam dua hubungan yaitu:

- a) Antara *global space* dengan *element space* dan yang kedua adalah hubungan antara *element space* itu sendiri
- b) Hubungan mendasar terkait 4 konsep struktur *spasial* yaitu *placement space and sequence* sebagai hubungan antara *global space and element space*; interaksi dan hirarki sebagai hubungan antar *element space*. *Global space* didasarkan atas kognisi penduduk desa, tanah, jalan, unit rumah dan fasilitas lingkungan merupakan elemen *space*.

4. Macam-Macam Pola Permukiman

Pola permukiman berdasarkan sifat komunitasnya yaitu : (a) Sub Kelompok Komunitas yaitu pola permukiman tipe ini berbentuk *cluster*, terdiri dari beberapa unit atau kelompok unit hunian, memusat pada ruang-ruang penting, seperti penjemuran, ruang terbuka umum, masjid dan sebagainya dan (b) pola permukiman tipe ini berbentuk linier, antara unit-unit hunian sepanjang permukiman dan secara linier terdapat perletakan pusat aktivitas yaitu tambatan perahu atau dermaga, ruang penjemuran, pasar dan sebagainya.

G. Sejarah dan Asal-usul Suku Bajo

Orang laut dikenal sebagai orang yang mengembangkan suatu cara hidup yang unik dan bersifat maritim. Lingkungan hidup mereka begitu dekat dengan laut menyebabkan penghuni memanfaatkan laut bagi kelangsungan hidupnya. Mereka bertempat tinggal di perahu, senang berlayar dan mengembara di perairan propinsi Riau dan pantai Johor Selatan, sehingga disebut juga orang Bajau. Orang Bajau (sering dinamai orang Bajo) ditemukan di perairan Selat Makassar (pulau Laut, pantai

Timur Kalimantan), Teluk Bone (pulau Bajoe), Nusa Tenggara Timur (pulau Alor dan sekitarnya), di Kepulauan Banggai, Teluk Tomini, kepulauan Bacan dan Halmahera Maluku Utara, perairan laut Sulawesi baik di pantai Sulawesi Utara, Kalimantan Timur maupun kepulauan Sulu Filipina Selatan. Desa Pantai Labuan Bajau di Pulau Simeulue Aceh, Labuhanbajo Sulawesi Tengah dan Labuhanbajo Manggarai Flores merupakan bukti jangkauan pelayaran orang Bajau. Disamping itu Bajau atau Bajo juga ditemukan sebagai nama tempat di Kepulauan Anambas laut Cina Selatan, di bagian timur Pulau Sumbawa dan pantai timur Kalimantan hingga kini tetap lestari.

Saat ini terdapat \pm 90.000 (kurang lebih sembilan puluh ribu) populasi suku Bajo di Indonesia, dan 40.000 (empat puluh ribu) diantaranya hidup dan menetap di pesisir pantai Sulawesi Tenggara (Mead dan Lee, 2007). Ada beberapa pendapat mengenai asal usul suku Bajo antara lain keturunan pelaut Johor, budak bajak laut Moro serta berasal dari orang laut di kepulauan Sulu Filipina Selatan (Peribadi, 2000), dan di Luwu-Malili Sulawesi Selatan (Hafid et al, 1996). Ciri kehidupan komunitas Suku Bajo, yaitu menempati suatu kepulauan yang dikelilingi laut, menangkap ikan sebagai pencaharian utama yang dilakukan secara turun temurun; serta memiliki dialek bahasa yang sama (Mattulada, 1977).

a. Karakteristik Nelayan Suku Bajo

1. Laut sebagai Sumber Kehidupan

Nelayan Suku Bajo dikenal sebagai nelayan ulung yang menyebar hingga di seluruh wilayah Nusantara. Bagi masyarakat Suku Bajo

mempunyai kesamaan dalam memandang laut sebagai sumber kehidupan bagi mereka. Hal ini dapat dijadikan karakteristik nelayan Suku Bajo walaupun mereka menyebar dan menetap di berbagai daerah di Indonesia: seperti:

- Suku Bajo adalah suku mengembara laut, mereka kerap disebut juga sebagai suku Bajo.
- Suku Bajo memandang laut sebagai penghubung dan bukannya pemisah. Hal ini member perspektif baru bahwa Indonesia adalah Negara Kepulauan yang menghubungkan laut, bukan dipisahkan.
- Suku Bajo tersebar di berbagai Negara sesuai karakternya yang nomaden.
- Alat transportasi yang lazim digunakan oleh suku Bajo adalah kapal dan sampan.
- Sebelum dunia mengenal istilah *The World Coral Triangle* Suku Bajo terlebih dulu menandai seluas wilayah di area tersebut sekaligus menjaganya sebagai daerah yang memiliki kekayaan alam yang tak ternilai. Suku Bajo dan *The Coral Triangle* adalah kesatuan yang tidak terpisahkan.
- Suku Bajo memiliki banyak sekali ritual adat. Salah satunya adalah upacara Sangal yang dilakukan saat musim paceklik ikan dan spesies laut lainnya. Pada upacara tersebut, mereka akan melepas spesies yang

populasinya tengah menurun di saat bersamaan. Misalnya : melepas penyus saat populasi penyus berkurang, melepas tuna saat tuna berkurang.

- Suku Bajo juga memiliki kearifan local dalam melaut dan mengambil hasil laut. Mereka selalu memilih/mengambil ikan yang usianya sudah matang dan membiarkan ikan-ikan yang masih kecil/muda untuk tumbuh dewasa. Mereka juga tidak mengambil jenis ikan tertentu yang tengah memasuki siklus musim kawin maupun bertelur untuk menjaga keseimbangan populasi dan regenerasi spesies tertentu. Motto yang sering didengar di kalangan suku Bajo adalah “Di lao’denakungKu’ yang berarti lautan adalah Saudaraku.

2. Laut Sebagai tempat bermukim (permukiman Nelayan)

Laut digunakan pula sebagai wilayah permukiman oleh Suku Bajo, hal ini dapat dikaitkan dengan konsepsi masyarakat suku Bajo tentang ruang, Suku Bajo menganggap lautan sebagai

- ruang kebersamaan untuk menjaga hubungan di antara sesama, dan bekerja sama dengan pihak lain untuk mencapai tujuan bersama;
- ruang kekeluargaan untuk menjaga agar tidak saling mengganggu dan merugikan, sehingga mampu menerapkan strategi adaptif dalam mengatasi problematika yang dihadapi;
- ruang persatuan untuk saling menolong, member dan menerima, dalam berbagai aktivitas di laut di antara sesama mereka. Dalam makna seperti

ini, ruang bagi Suku Bajo tetap berada pada kondisi pra-permukiman, yaitu kondisi perkelanaan, yang ternyata diperlukan sebagai bukti kedaulatan.

b. Dampak Perubahan Sosial Pada Kehidupan Masyarakat Suku Bajo

1. Dampak positif

Perubahan sosial memberikan pengaruh kemajuan dalam kehidupan masyarakat. Adapun dampak positif dari terjadinya perubahan sosial pada Suku Bajo, yaitu:

- Munculnya kesadaran pendidikan dahulu

Suku Bajo sering mendapat sindiran dan perlakuan sebagai suku yang terbelakang dalam hal pendidikan, di mana tingkat pendidikan rata-rata hanya mencapai pendidikan dasar. Saat ini, dengan bermukim di sekitar masyarakat daratan maka akses terhadap pendidikan juga menjadi semakin dekat dan mudah. Anak-anak suku Bajo sudah banyak yang bersekolah, bahkan ada yang sampai perguruan tinggi. Hal ini menunjukkan bahwa kesadaran mereka tentang pentingnya pendidikan sudah mulai terbangun.

- Terciptanya lapangan pekerjaan baru

Dahulu mata pencaharian utama dan satusatunya Suku Bajo adalah sebagai nelayan. Setelah hidup menetap dan terpengaruh budaya masyarakat daratan, beberapa mulai beralih profesi menjadi pedagang

kecil meskipun jumlahnya sangat kurang. Aktivitas berdagang ini dilakukan oleh ibu-ibu rumah tangga dengan membuka kios untuk berjualan di dalam rumah, Umumnya jenis barang yang diperdagangkan seperti sayur-mayur, beras, minyak tanah, minyak goreng, telur, bawang, terigu, makanan siap saji (instan), ikan kering, dan beberapa jenis peralatan melaut sederhana. Selain itu, beberapa profesi baru lainnya yang ditemukan pada komunitas Suku Bajo adalah adalah ojek sampan, ojek motor, sampai rental/penyewaan playstation.

- Peningkatan taraf hidup

Komunitas nelayan Bajo yang pada umumnya berada pada kondisi statis dan miskin mulai dapat meningkatkan taraf hidupnya. beberapa rumah permanen yang sudah menggunakan tembok semen (modern), kepemilikan kendaraan bermotor (mobil/motor). Penggunaan teknologi seperti televisi, parabola dan telepon genggam juga sudah umum digunakan, Sistem perikanan sudah dimodernisasi dengan adanya perubahan pola kerja dari penggunaan teknologi lama yang masih sederhana yaitu perahu dayung/layar menjadi teknologi baru berupa perahu motor tempel yang lebih modern, efektif dan efisien.

2. Dampak negatif

Selain menimbulkan kemajuan, di sisi lain perubahan sosial pada Suku Bajo juga memberikan dampak-dampak negatif, di antaranya adalah:

- Eksistensi adat istiadat mulai berkurang

Tradisi penuturan sejarah secara lisan berupa seni “iko-iko” mulai jarang dilantunkan. Pada zaman dahulu iko-iko dinyanyikan pada saat menidurkan anak, saat melaut, dan pada upacara-upacara adat. Iko-iko biasanya berkisah tentang sejarah dan kehidupan suku Bajo, disertai nasihat dan petuah terkait pengelolaan sumber daya kelautan. Saat ini regenerasi pelantun iko-iko berkurang drastis, sehingga tradisi ini bisa dibilang hampir punah dan jarang dilakukan oleh masyarakat Bajo. Hal ini menyebabkan anak muda Bajo kurang mengenal sejarah suku dan adat istiadatnya. Selain itu, ritual tolak bala ataupun penyembuhan (duata) juga sudah jarang dilakukan. Masyarakat Bajo saat ini sudah mengenal praktik pengobatan modern (dokter).

- Reorientasi pandangan hidup

Melalui pendidikan, para orang tua Suku Bajo mengharapkan adanya peningkatan kualitas anak-anak mereka dalam memasuki dunia kerja, agar dapat keluar dari kondisi kemiskinan yang mereka jalani. Hal ini menunjukkan terjadinya perubahan pandangan hidup dimana banyak pemuda Bajo yang tak lagi bercita-cita sebagai pelaut ulung seperti

orangtua dan leluhurnya, melainkan ingin memiliki profesi sebagai pegawai negeri sipil atau karyawan kantoran. Banyak juga pemuda Bajo yang sekolah atau bekerja di luar daerah namun enggan kembali ke kampungnya sehingga menyebabkan berkurangnya regenerasi kearifan lokal masyarakat Bajo.

- Mulai munculnya pola hidup konsumtif

Secara berangsur-angsur, pengaruh budaya darat menumbuhkan keinginan dan upaya orang Bajo untuk meningkatkan pemenuhan kebutuhan selain kebutuhan pokok walaupun di luar kemampuannya, misalnya pembelian barang-barang berteknologi terbaru (kendaraan pribadi, parabola, gadget, dan lain sebagainya). Selain itu terjadi juga perubahan pada model rumah yang mengarah pada rumah-rumah modern minimalis sehingga mulai menghilangkan ciri khas Suku Bajo yang memiliki rumah panggung yang terapung di lautan.

c. Faktor Penyebab Perubahan Sosial

Dewasa ini cara hidup orang Bajo telah mengalami perubahan besar terutama setelah mulai hidup menetap. Beberapa faktor penyebab diantaranya adalah karena adanya usaha pemerintah yang menghimbau masyarakat Bajo untuk tidak lagi berpindah-pindah (nomaden) tetapi menetap semenjak tahun 1970-an. Persediaan kayu untuk perahu yang semakin langka juga mendorong mereka untuk mencari alternatif tempat tinggal yang lebih terjamin. Hal inilah

yang menyebabkan komunitas Bajo mulai menetap dan menyebar di sepanjang perairan kepulauan.

H. Tinjauan Kebijakan

Dalam Rencana Tata Ruang Kabupaten Bone tahun 2013 menetapkan Kecamatan Tanete Riattang Timur memiliki nilai potensi ekspor wilayah kawasan perikanan tangkap dan budidaya, kawasan strategis dari sudut kepentingan pertumbuhan ekonomi diarahkan pengembangan untuk pelayanan jasa transportasi, industri perikanan di kawasan sekitar Pelabuhan Bajoe dan pengembangan simpul transportasi laut regional, pergudangan dan juga kawasan wisata alam dan budaya. Dalam Rencana Tata Ruang Kabupaten Bone tahun 2013 menetapkan kawasan perkampungan Suku Bajoe sebagai kawasan strategis kabupaten yang memiliki nilai strategis sosial dan budaya kabupaten yaitu sebagai tempat perlindungan peninggalan budaya.

BAB III

METODOLOGI PENELITIAN

A. Lokasi dan Waktu Penelitian

1. Lokasi Penelitian

Lokasi penelitian pada penelitian ini berada di kawasan Pelabuhan Bajoe tepatnya di Kelurahan Bajoe Kecamatan Tanete Riattang Barat Kabupaten Bone. Cakupan batasan kawasan penelitian pada kawasan permukiman tradisional Suku Bajo merujuk pada jalan dan garis pantai. Penetapan lokasi tersebut didasarkan atas pertimbangan bahwa di daerah kawasan Pelabuhan Bajoe penting untuk diperhatikan secara cermat, dalam pengaruh perkembangan kawasan Pelabuhan Bajoe terhadap kawasan permukiman tradisional Suku Bajo setempat.

2. Waktu Penelitian

Waktu penelitian dilakukan berdasarkan lama waktu kegiatan penelitian dimulai dari melakukan pembuatan proposal, melakukan penelitian, kegiatan survey lapangan, pengumpulan data penelitian, sampai dengan perampungan hasil penelitian dan proses kegiatan penyelesaian penelitian. Waktu penelitian ini dilakukan selama 6 bulan yaitu pada bulan November 2017 sampai dengan bulan April 2018.

B. Jenis dan Sumber Data

1. Jenis data

Menurut jenisnya data terbagi atas dua yaitu :

- a. Data Kuantitatif yaitu data yang berbentuk angka atau data numerik. Data yang dikumpulkan berupa : data jumlah penduduk, luas wilayah, jumlah sarana dan prasarana wilayah penelitian, demografi dan lain sebagainya.
- b. Data kualitatif yaitu data yang berbentuk bukan angka atau menjelaskan secara deskripsi tentang kondisi lokasi penelitian secara umum.

2. Sumber Data

Data yang diperoleh pada penelitian ini bersumber dari beberapa instansi terkait seperti dari kantor desa, kantor dinas perhubungan, BPS Kabupaten Bone, Kantor Bappeda, Dinas Perhubungan, dan Kantor Kelurahan. Adapun jenis data yang digunakan dalam penelitian ini meliputi :

- a. Data primer, adalah data yang diperoleh dari hasil pengamatan langsung di lapangan yang berhubungan dengan pengembangan Pelabuhan dan kaitanya terhadap kawasan permukiman tradisional Suku Bajo di Kecamatan tanete Riattang Timur Kabupaten Bone.
- b. Data sekunder, adalah data yang diperoleh pada instansi guna mengetahui data kuantitatif objek penelitian, jenis data yang dimaksud adalah data geografi wilayah/administrasi, jumlah penduduk, data pekerjaan masyarakat setempat dan data Pelabuhan Bajoe.

C. Metode Pengumpulan Data

Beberapa metode pengumpulan data yang digunakan dalam penelitian yaitu :

1. Observasi, berfungsi untuk pencarian data dengan mengidentifikasi data melalui pengukuran serta pengambilan data secara langsung ke lapangan. Kegiatan observasi dilakukan secara sistematis untuk menajaki masalah dalam penelitian serta bersifat eksplorasi. Observasi dilakukan berupa pengamatan yang dilakukan secara langsung terhadap kondisi fisik prasarana pada kawasan penelitian, dengan melakukan sketsa dan pemetaan tematik lokasi.
2. Wawancara atau interview adalah suatu bentuk komunikasi verbal semacam percakapan yang bertujuan memperoleh informasi. Pengumpulan data-data sekunder atau dokumentasi dengan mengambil data-data yang sifatnya dokumen, literatur pada dinas terkait atau buku-buku yang mampu mendukung penelitian.
3. Kepustakaan yaitu cara mengumpulkan data informasi dengan cara membaca atau mengambil literature laporan, bahan perkuliahan dan sumber-sumber lainnya yang ada kaitannya dengan permasalahan yang diteliti.
4. Metode instansional, metode ini diperoleh melalui instansi terkait guna mengetahui data kualitatif dan kuantitatif obyek penelitian.

D. Variabel Penelitian

Variabel dapat diartikan ciri dari individu, objek, gejala, peristiwa yang dapat diukur secara kuantitatif ataupun kualitatif. Variabel dipakai dalam proses identifikasi, ditentukan berdasarkan kajian teori yang dipakai. Semakin sederhana suatu rancangan penelitian semakin sedikit variabel penelitian yang digunakan. Adapun variabel yang digunakan dalam penelitian ini yaitu :

1. Jumlah penduduk Suku Bajo
2. Jumlah bangunan permukiman Suku Bajo
3. Jumlah sarana umum kawasan permukiman Suku Bajo
4. Panjang jalan kawasan permukiman Suku Bajo
5. Jumlah kelembagaan lokal kawasan permukiman Suku Bajo

E. Metode Analisis

Sesuai dengan tujuan yang ingin dicapai dari penelitian ini maka metode analisis yang digunakan yaitu ;

1. Analisis Deskriptif, deskriptif merupakan penelitian yang dimaksud mengumpulkan informasi status suatu gejala yang ada tentang perkembangan permukiman masyarakat Tradisional Suku Bajo dengan melihat perbandingan kawasan permukiman dari tahun sebelumnya sampai sekarang atau tujuh tahun terakhir 2010-2017 dan melihat perbandingan fenomena yang terjadi.

2. Analisis Uji Korelasi, Analisis uji korelasi merupakan salah satu cara untuk mengkaji keterkaitan antara faktor yang berpengaruh antara koefisien korelasi (r). Dimana analisis ini digunakan untuk menentukan korelasi antara variabel tidak bebas dengan variabel bebas dengan rumus berikut ini:

$$r = \frac{n \sum xy - \sum x \sum y}{\sqrt{n \sum x^2 - (\sum x)^2} \cdot \sqrt{n \sum y^2 - (\sum y)^2}}$$

Dimana pedoman interpretasi koefisien korelasi antar variabel yang diuji mengacu pada pedoman sebagai berikut:

Tabel 1 Koefisien Tingkat Korelasi Variabel yang Berpengaruh

| No. | Tingkat Hubungan | Interval Koefisien |
|-----|------------------|--------------------|
| 1. | Sangat Kuat | 0,800 – 1,000 |
| 2. | Kuat | 0,600 – 0,799 |
| 3. | Sedang | 0,400 – 0,599 |
| 4. | Rendah | 0,200 -0,399 |
| 5. | Sangat Rendah | 0,00 – 0,199 |

Sumber: Soegiyono 2005

Koefisien korelasi dapat digunakan untuk mengetahui hubungan antara dua peubah kuantitatif x dan y , dan bukan menaksir atau meramalkan nilai y dari pengetahuan mengenai peubah bebas x .

Rumus Umum:

$$r = \frac{N \cdot \sum xy - \sum x \cdot \sum y}{\sqrt{[N \cdot \sum x^2 - (\sum x)^2][N \cdot \sum y^2 - (\sum y)^2]}}$$

Untuk mengetahui pengaruh perkembangan kawasan Pelabuhan Bajoe terhadap kawasan permukiman tradisional Suku Bajo yaitu:

N = Jumlah perlakuan (pengambilan data)

X₁ = Jumlah penduduk

X₂ = Jumlah bangunan permukiman

X₃ = Jumlah sarana umum

X₄ = Panjang jalan

X₅ = Jumlah kelembagaan lokal

Y₁ = Kawasan pelabuhan

Dengan Asumsi

- Jika $r = 0$ atau mendekati 0, maka hubungan antara kedua variabel sangat lemah atau tidak ada pengaruh.

- Jika r mendekati 0,5 maka hubungan kedua variabel sedang atau berpengaruh.

- Jika $r = 0,5$ atau mendekati 1 maka hubungan kedua variabel sangat kuat atau sangat berpengaruh.

F. Definisi Operasional

1. Wilayah Pesisir adalah daerah peralihan antara ekosistem darat dan laut yang dipengaruhi oleh perubahan di darat dan laut.
2. Permukiman adalah bagian dari lingkungan hunian yang terdiri dari atas lebih dari satuan perumahan yang mempunyai sarana dan prasarana, utilitas umum,

serta mempunyai penunjang kegiatan fungsi lain di kawasan perkotaan atau kawasan pedesaan.

3. pelabuhan adalah merupakan tempat yang terdiri dari daratan dan perairan di sekitarnya dengan batas-batas tertentu sebagai tempat kegiatan pemerintahan dan kegiatan ekonomi yang dipergunakan sebagai tempat kapal bersandar, berlabuh, naik turun penumpang dan/atau bongkar muat barang yang dilengkapi dengan fasilitas keselamatan pelayarandan kegiatan penunjang pelabuhan serta sebagai tempat perpindahan intra dan antarmoda transportasi.
4. Suku Bajo adalah suku bangsa yang tanah asalnya Kepulauan Sulu, Filipina Selatan, suku ini merupakan suku nomaden yang hidup diatas laut, sehingga disebut gipsi laut dengan menggunakan Bahasa Bajau.
5. Permukiman tradisional adalah merupakan tempat tinggal yang berpola tradisional dengan perangkat lingkungan dan latar belakang norma-norma serta nilai-nilai tradisional. Bentuk tata fisik lingkungan permukiman atau hunian dapat dipandang sebagai suatu kesatuan sistem: *spatial system*, *physical system* dan *stylistic system*. *Spatial system* berkaitan dengan organisasi ruang mencakup hubungan ruang, organisasi dan pola hubungan ruang dan sebagainya.

G. Kerangka Pikir Penelitian

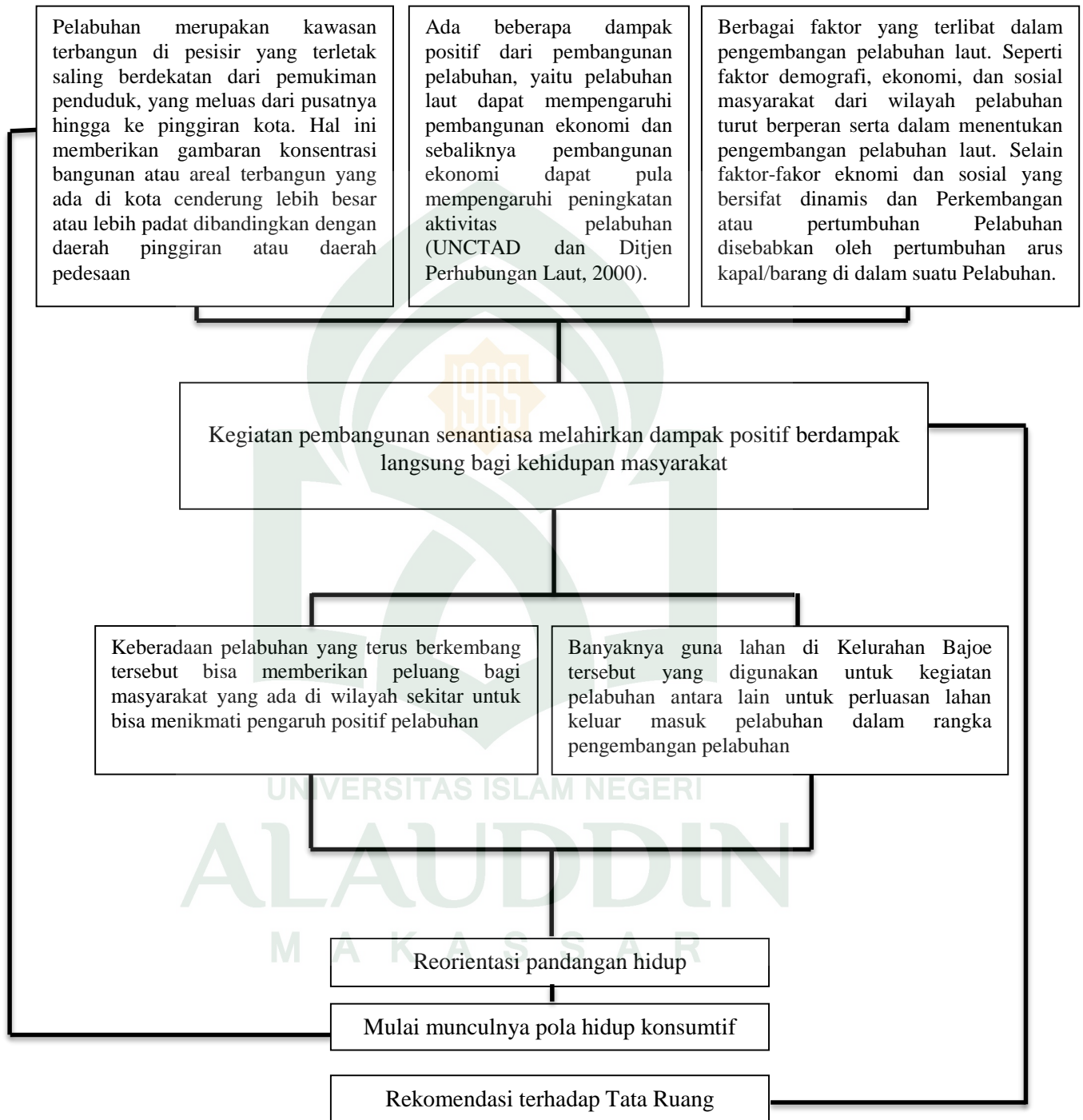

BAB IV

HASIL DAN PEMBAHASAN

A. Gambaran Umum Kabupaten Bone

1. Letak Geografis dan Administratif

Kabupaten Bone merupakan salah satu kabupaten yang terletak di pesisir timur Provinsi Sulawesi Selatan dan berjarak sekitar 174 km dari Kota Makassar, Kabupaten Bone terletak pada posisi $4^{\circ}13'$ - $5^{\circ}6'$ LS dan antara $119^{\circ}42'$ - $120^{\circ}30'$ BT. Adapun batas-batas wilayah Kabupaten Bone sebagai berikut:

- Sebelah Utara berbatasan dengan Kabupaten Wajo dan Kabupaten Soppeng
- Sebelah Timur berbatasan dengan Teluk Bone
- Sebelah Selatan berbatasan dengan Kabupaten Sinjai dan Kabupaten Gowa
- Sebelah Barat berbatasan dengan Kabupaten Maros, Kabupaten Pangkep dan Kabupaten Barru.

Secara umum luas wilayah Kabupaten Bone adalah 4.559 km^2 atau 9,78 persen dari luas Provinsi Sulawesi Selatan. Secara administrasi, terdiri dari 27 kecamatan dengan 372 kelurahan/desa. Kecamatan yang terluas wilayahnya adalah Kecamatan Bontocani dengan luas $463,35 \text{ km}^2$ dengan presentasi 10,16% sedangkan kecamatan dengan luas wilayah terkecil adalah

Kecamatan Tanete Riattang dengan luas wilayah 23,79 km² dengan persentasi 0,52 %. Untuk lebih jelasnya dapat dilihat pada tabel berikut:

Tabel 2 Luas Wilayah Tiap Kecamatan di Kabupaten Bone Tahun 2016

| No. | Kecamatan | Luas Area (Km ²) | Persentase (%) |
|---------------|-----------------------|------------------------------|----------------|
| 1. | Tanete Riattang Timur | 48,88 | 1,07 |
| 2. | Tanete Riattang | 23,79 | 0,52 |
| 3. | Tanete Riattang Barat | 53,68 | 1,17 |
| 4. | Cenrana | 143,60 | 3,15 |
| 5. | Duaboccoe | 144,90 | 3,17 |
| 6. | Ajangale | 139,00 | 3,04 |
| 7. | Amali | 119,13 | 2,61 |
| 8. | Tellu Siattinge | 159,30 | 3,49 |
| 9. | Awangpone | 110,70 | 2,42 |
| 10. | Palakka | 115,32 | 2,52 |
| 11. | Ulaweng | 161,67 | 3,54 |
| 12. | Bengo | 164,00 | 3,59 |
| 13. | Tellu Limpoe | 318,10 | 6,97 |
| 14. | Lamuru | 208,00 | 4,56 |
| 15. | Lappariaja | 138,00 | 3,02 |
| 16. | Ponre | 293,00 | 6,43 |
| 17. | Barebbo | 114,20 | 2,50 |
| 18. | Cina | 147,50 | 3,24 |
| 19. | Sibulue | 155,80 | 3,42 |
| 20. | Mare | 263,50 | 5,77 |
| 21. | Libureng | 344,25 | 7,55 |
| 22. | Patimpeng | 130,47 | 2,86 |
| 23. | Tonra | 200,32 | 4,39 |
| 24. | Salomekko | 84,91 | 1,86 |
| 25. | Kajuara | 124,13 | 2,72 |
| 26. | Kahu | 189,50 | 4,16 |
| 27. | Bontocani | 463,35 | 10,16 |
| Jumlah | | 4.559,00 | 100 |

Sumber : Kabupaten Bone dalam Angka 2017

2. Sosial dan Kependudukan

a. Jumlah Kepadatan Penduduk Kabupaten Bone

Kepadatan penduduk adalah perbandingan antara jumlah penduduk dan luas wilayah. Kepadatan jumlah penduduk tiap kecamatan di Kabupaten Bone setiap tahun tentunya berbeda. Kepadatan penduduk di Kabupaten Bone tahun 2015 mencapai 163 jiwa/km² dengan rata-rata jumlah penduduk per rumah tangga 4 orang. Kepadatan penduduk di 27 kecamatan cukup beragam dengan kepadatan penduduk tertinggi terletak di Kecamatan Tanete Riattang dengan kepadatan sebesar 2.172 jiwa/km² dan terendah di Kecamatan Bontocani sebesar 34 jiwa/km².

Untuk lebih jelasnya mengenai jumlah penduduk dan kepadatan penduduk di Kabupaten Bone pada tahun 2016 dapat dilihat pada tabel berikut:

Gambar 1. Grafik Kepadatan Penduduk di Kabupaten Bone Tahun 2017

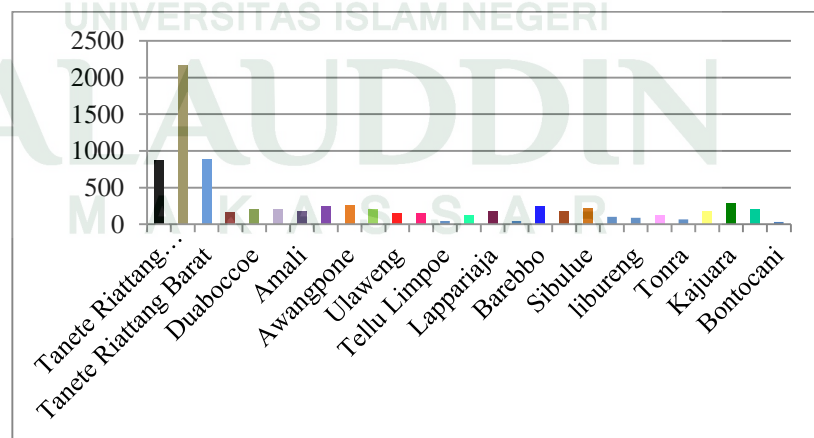

Sumber: Kabupaten Bone Dalam Angka 2016

Tabel 3 Kepadatan Penduduk di Kabupaten Bone Tahun 2016

| No. | Kecamatan | Luas Area (Km ²) | Jumlah Penduduk (Jiwa) | Kepadatan Penduduk (Jiwa/Km ²) |
|---------------|-----------------------|------------------------------|------------------------|--|
| 1. | Tanete Riattang Timur | 48,88 | 42.797 | 876 |
| 2. | Tanete Riattang | 23,79 | 51.664 | 2.172 |
| 3. | Tanete Riattang Barat | 53,68 | 47.738 | 889 |
| 4. | Cenrana | 143,60 | 24.047 | 167 |
| 5. | Duaboccoe | 144,90 | 30.172 | 208 |
| 6. | Ajanglale | 139,00 | 27.409 | 197 |
| 7. | Amali | 119,13 | 20.706 | 174 |
| 8. | Tellu Siattinge | 159,30 | 40.039 | 251 |
| 9. | Awangpone | 110,70 | 29.276 | 264 |
| 10 | Palakka | 115,32 | 22.564 | 196 |
| 11 | Ulaweng | 161,67 | 24.669 | 153 |
| 12 | Bengo | 164,00 | 25.450 | 155 |
| 13 | Tellu Limpoe | 318,10 | 14.052 | 44 |
| 14 | Lamuru | 208,00 | 24.878 | 120 |
| 15 | Lappariaja | 138,00 | 23.737 | 172 |
| 16 | Ponre | 293,00 | 13.780 | 47 |
| 17 | Barebbo | 114,20 | 27.415 | 240 |
| 18 | Cina | 147,50 | 26.310 | 178 |
| 19 | Sibulue | 155,80 | 33.993 | 218 |
| 20 | Mare | 263,50 | 26.510 | 101 |
| 21 | Libureng | 344,25 | 29.805 | 87 |
| 22 | Patimpeng | 130,47 | 16.451 | 126 |
| 23 | Tonra | 200,32 | 13.536 | 68 |
| 24 | Salomekko | 84,91 | 15.460 | 182 |
| 25 | Kajuara | 124,13 | 36.181 | 291 |
| 26 | Kahu | 189,50 | 38.574 | 204 |
| 27 | Bontocani | 463,35 | 15.669 | 34 |
| Jumlah | | 4.559,00 | 742.912 | 163 |

Sumber: Kabupaten Bone dalam Angka 2017

b. Jumlah Penduduk Kabupaten Bone menurut Jenis Kelamin

Berdasarkan jumlah penduduk menurut jenis kelamin tampak bahwa jumlah penduduk yang berjenis kelamin laki-laki pada tahun 2016 di Kabupaten Bone adalah 354.502 jiwa dan yang berjenis kelamin perempuan sebanyak 388.410 jiwa yang tersebar di 27 kecamatan.

Secara keseluruhan jumlah penduduk yang berjenis kelamin perempuan lebih banyak dari penduduk berjenis kelamin laki-laki. Jumlah penduduk terbanyak berada di Kecamatan Tanete Riattang dengan jumlah penduduk yang berjenis kelamin laki-laki berjumlah 24.285 jiwa dan jumlah penduduk berjenis kelamin perempuan yaitu 27.379 jiwa, sedangkan jumlah penduduk terendah berada di Kecamatan Tonra dengan penduduk berjenis kelamin laki-laki yaitu 6.544 jiwa dan jumlah penduduk berjenis kelamin perempuan yaitu 6.992 jiwa. Untuk lebih jelas dapat dilihat pada tabel berikut:

Tabel 4 Jumlah Penduduk menurut Jenis Kelamin Tahun 2016

| Kecamatan | Banyaknya Penduduk (Jiwa) | | | Rasio Jenis Kelamin |
|-----------------------|-----------------------------|----------------|----------------|---------------------|
| | Laki-Laki | Perempuan | Jumlah | |
| Tanete Riattang Timur | 21.386 | 21.411 | 42.797 | 1,00 |
| Tanete Riattang | 24.285 | 27.379 | 51.664 | 0,89 |
| Tanete Riattang Barat | 22.928 | 24.810 | 47.738 | 0,92 |
| Cenrana | 11.424 | 12.623 | 24.047 | 0,91 |
| Dua Boccoe | 13.923 | 16.249 | 30.172 | 0,86 |
| Ajangale | 12.724 | 14.685 | 27.409 | 0,87 |
| Amali | 9.431 | 11.275 | 20.706 | 0,84 |
| Tellu Siattinge | 18.628 | 21.41 | 40.039 | 0,87 |
| Awangpone | 13.569 | 15.707 | 29.276 | 0,86 |
| Palakka | 10.473 | 12.091 | 22.564 | 0,87 |
| Ulaweng | 11.533 | 13.166 | 24.699 | 0,88 |
| Bengo | 12.263 | 13.187 | 25.450 | 0,93 |
| Tellu Limpoe | 7.020 | 7.032 | 14.052 | 1,00 |
| Lamuru | 11.593 | 13.285 | 24.878 | 0,87 |
| Lappariaja | 11.334 | 12.403 | 23.737 | 0,91 |
| Ponre | 6.726 | 7.054 | 13.780 | 0,95 |
| Barebbo | 12.788 | 14.627 | 27.415 | 0,87 |
| Cina | 12.594 | 13.716 | 26.310 | 0,92 |
| Sibulue | 15.994 | 17.999 | 33.993 | 0,89 |
| Mare | 12.877 | 13.633 | 26.510 | 0,94 |
| Libureng | 14.962 | 14.843 | 29.805 | 1,01 |
| Patimpeng | 7.964 | 8.487 | 16.451 | 0,94 |
| Tonra | 6.544 | 6.992 | 13.536 | 0,94 |
| Salomekko | 7.581 | 7.879 | 15.460 | 0,96 |
| Kajuara | 17.632 | 18.549 | 36.181 | 0,95 |
| Kahu | 18.522 | 20.052 | 38.574 | 0,92 |
| Bontocani | 7.804 | 7.865 | 15.669 | 0,99 |
| Libureng | 14.962 | 14.843 | 29.805 | 1,01 |
| Jumlah | 354.502 | 388.410 | 742.912 | 0,91 |

Sumber: Kabupaten Bone dalam Angka 2017

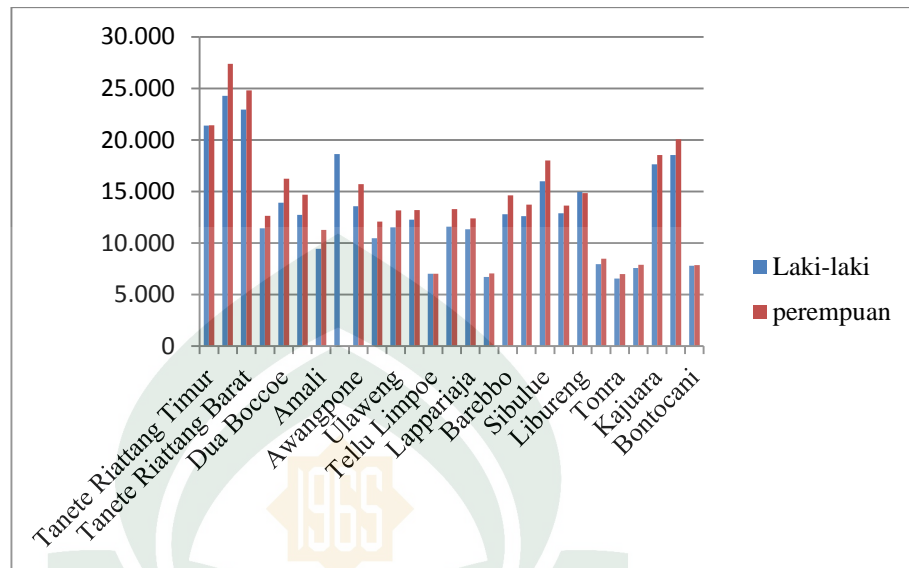
Gambar 2. Grafik Jumlah menurut Jenis Kelamin Tahun 2016

Sumber: Kabupaten Bone Dalam Angka 2017

c. Jumlah Penduduk Kabupaten Bone menurut Usia

Penggambaran penduduk menurut struktur umur berguna untuk mengetahui jumlah penduduk produktif dan penduduk non produktif, hal ini akan berpengaruh pada angkatan kerja di suatu wilayah serta tingkat ketergantungan penduduk non produktif pada penduduk produktif. Selain itu, penggambaran penduduk menurut struktur umur juga diperlukan untuk perhitungan penyediaan fasilitas sosial dan ekonomi

Dilihat dari struktur umur penduduk, suatu wilayah dapat dikategorikan kedalam 3 klasifikasi, yaitu:

- 1) Penduduk tua (*old population*), jika penduduk yang berumur antara 0-14 tahun < 30% dan penduduk yang berumur +65 tahun >10%

- 2) Penduduk muda (*young population*), jika penduduk yang berumur antara 0-14 tahun $> 0\%$ dan penduduk yang berumur +65 tahun $< 5\%$
- 3) Penduduk produktif (*productive population*), jika penduduk yang berumur antara 0-14 tahun berkisar 30% sampai 40% dan penduduk yang berumur +65 tahun berkisar antara 5% sampai 10%.

Jumlah penduduk menurut umur dan jenis kelamin dapat diketahui bahwa jumlah penduduk tertinggi berada pada kelompok usia 10-14 tahun yakni laki-laki sebanyak 35.867 jiwa dan perempuan sebanyak 33.970 jiwa sedangkan jumlah penduduk terendah berada pada kelompok usia 60-64 tahun yakni laki-laki sebanyak 13.143 jiwa dan perempuan sebanyak 15.885 jiwa. Untuk lebih jelas dapat dilihat pada tabel berikut:

Tabel 5 Jumlah Penduduk Kabupaten Bone menurut Usia Tahun 2016

| Kelompok Umur | Laki-Laki (Jiwa) | Perempuan (Jiwa) | Jumlah (Jiwa) |
|---------------|------------------|------------------|----------------|
| 0-4 | 34.709 | 32.968 | 67.677 |
| 5-9 | 35.741 | 33.894 | 69.635 |
| 10-14 | 35.867 | 33.970 | 69.837 |
| 15-19 | 34.266 | 32.328 | 66.594 |
| 20-24 | 26.931 | 28.267 | 55.198 |
| 25-29 | 24.795 | 27.371 | 52.166 |
| 30-34 | 24.137 | 27.707 | 51.884 |
| 35-39 | 24.782 | 28.145 | 52.927 |
| 40-44 | 23.436 | 26.814 | 50.250 |
| 45-49 | 20.803 | 25.075 | 45.878 |
| 50-54 | 18.724 | 23.487 | 42.211 |
| 55-59 | 15.278 | 19.427 | 34.705 |
| 60-64 | 13.143 | 15.885 | 29.028 |
| 65+ | 21.890 | 33.072 | 29.962 |
| Jumlah | 354.502 | 388.410 | 742.912 |

Sumber: Kabupaten Bone Dalam Angka 2017

3. Kondisi Aspek Fisik Dasar

a. Topografi dan Kemiringan Lereng

Daerah Kabupaten Bone berada pada daerah pantai dan bukan pantai dengan ketinggian 0 – >1.000 mdpl. berdasarkan kondisi topografi, luasan yang terendah yakni >1.000 mdpl dengan luas 10.650 ha sedangkan luasan tertinggi yakni 100-500 mdpl dengan luas 205.551 ha. Untuk lebih jelasnya dapat dilihat pada tabel 6 dan gambar peta kemiringan lereng.

Tabel 6 Luas Tiap Ketinggian Diatas Permukaan Laut Menurut Kecamatan di Kabupaten Bone Tahun 2016

| No | Kecamatan | Luas Tiap Ketinggian Diatas Permukaan Laut (m) | | | | |
|---------------|-----------------------|--|----------------|----------------|---------------|---------------|
| | | 0-25 | 25-100 | 100-500 | 500-1.000 | >1.000 |
| 1 | Bontocani | - | - | 14.500 | 24.935 | 6.900 |
| 2 | Kahu | - | 2.200 | 16.670 | 80 | - |
| 3 | Kajuara | 3.150 | 5.490 | 750 | - | - |
| 4 | Salomekko | 2.470 | 942 | 3.385 | - | - |
| 5 | Tonra | 4.280 | 8.958 | 3.723 | - | - |
| 6 | Patimpeng | - | 468 | 16.927 | 417 | - |
| 7 | Libureng | - | - | 33.665 | 760 | - |
| 8 | Mare | 7.980 | 9.100 | 8.900 | 370 | - |
| 9 | Sibulue | 13.220 | 2.080 | 280 | - | - |
| 10 | Cina | 1.970 | 11.460 | 1.320 | - | - |
| 11 | Barebbo | 3.800 | 4.600 | 3.020 | - | - |
| 12 | Ponre | - | 3.600 | 20.220 | 5.480 | - |
| 13 | Lappariaja | - | 1.349 | 11.243 | 703 | - |
| 14 | Lamuru | - | 1.888 | 17.223 | 1.468 | - |
| 15 | Tellu Limpoe | - | - | 4.752 | 23.529 | 3.750 |
| 16 | Bengo | - | 6.432 | 12.787 | 156 | - |
| 17 | Ulaweng | - | - | 15.625 | - | - |
| 18 | Palakka | - | 6.250 | 7.023 | - | - |
| 19 | Awangpone | 4.062 | 6.975 | 625 | - | - |
| 20 | Tellu Siattinge | 5.050 | 8.020 | 2.860 | - | - |
| 21 | Amali | - | 3.906 | 9.808 | - | - |
| 22 | Ajangale | 4.440 | 8.201 | - | - | - |
| 23 | Dua Boccoe | 9.020 | 5.225 | 245 | - | - |
| 24 | Cenrana | 14.060 | 300 | - | - | - |
| 25 | Tanete Riattang Barat | 937 | 2.690 | - | - | - |
| 26 | Tanete Riattang | 1.916 | 625 | - | - | - |
| 27 | Tanete Riattang Timur | 4.687 | - | - | - | - |
| Jumlah | | 81.042 | 100.759 | 205.551 | 57.898 | 10.650 |

Sumber: Kabupaten Bone Dalam Angka, Tahun 2017

b. Jenis Tanah

Jenis tanah yang ada di Kabupaten Bone terdiri dari tanah Alluvial, Andosol, Gleis Humus Rendah, Grumusol, Latosol, Mediteran, Rensina dan Litosol maupun Regosol, Podsolik merah kekuningan. Jenis tanah Aluvial merupakan jenis tanah yang memiliki tingkat kesuburan, sehingga sangat cocok untuk dijadikan area lahan pertanian. Untuk lebih jelasnya mengenai jenis tanah di Kabupaten Bone dapat dilihat pada gambar peta jenis tanah.

c. Klimatologi

Kabupaten Bone memiliki curah hujan tahunan dengan curah hujan 2.068 mm/tahun dan jumlah hari hujan 173 hari/tahun. Suhu udara di Kabupaten Bone tahun 2016 berkisar antara 25,5°C sampai 33°C. Untuk lebih jelasnya dapat dilihat pada tabel 7 dan gambar peta curah hujan.

Tabel 7 Jumlah Curah Hujan dan Hari Hujan Menurut Bulan di Kabupaten Bone Tahun 2016

| No. | Bulan | Curah Hujan (mm) | Hari Hujan |
|------------------|-----------|------------------|------------|
| 1 | Januari | 190 | 14 |
| 2 | Februari | 297 | 16 |
| 3 | Maret | 216 | 16 |
| 4 | April | 274 | 21 |
| 5 | Mei | 252 | 14 |
| 6 | Juni | 211 | 20 |
| 7 | Juli | 253 | 21 |
| 8 | Agustus | 27 | 6 |
| 9 | September | 78 | 12 |
| 10 | Oktober | 168 | 16 |
| 11 | November | 74 | 11 |
| 12 | Desember | 28 | 6 |
| Rata-Rata | | 172,33 | 14 |

Sumber: Kabupaten Bone Dalam Angka, Tahun 2017

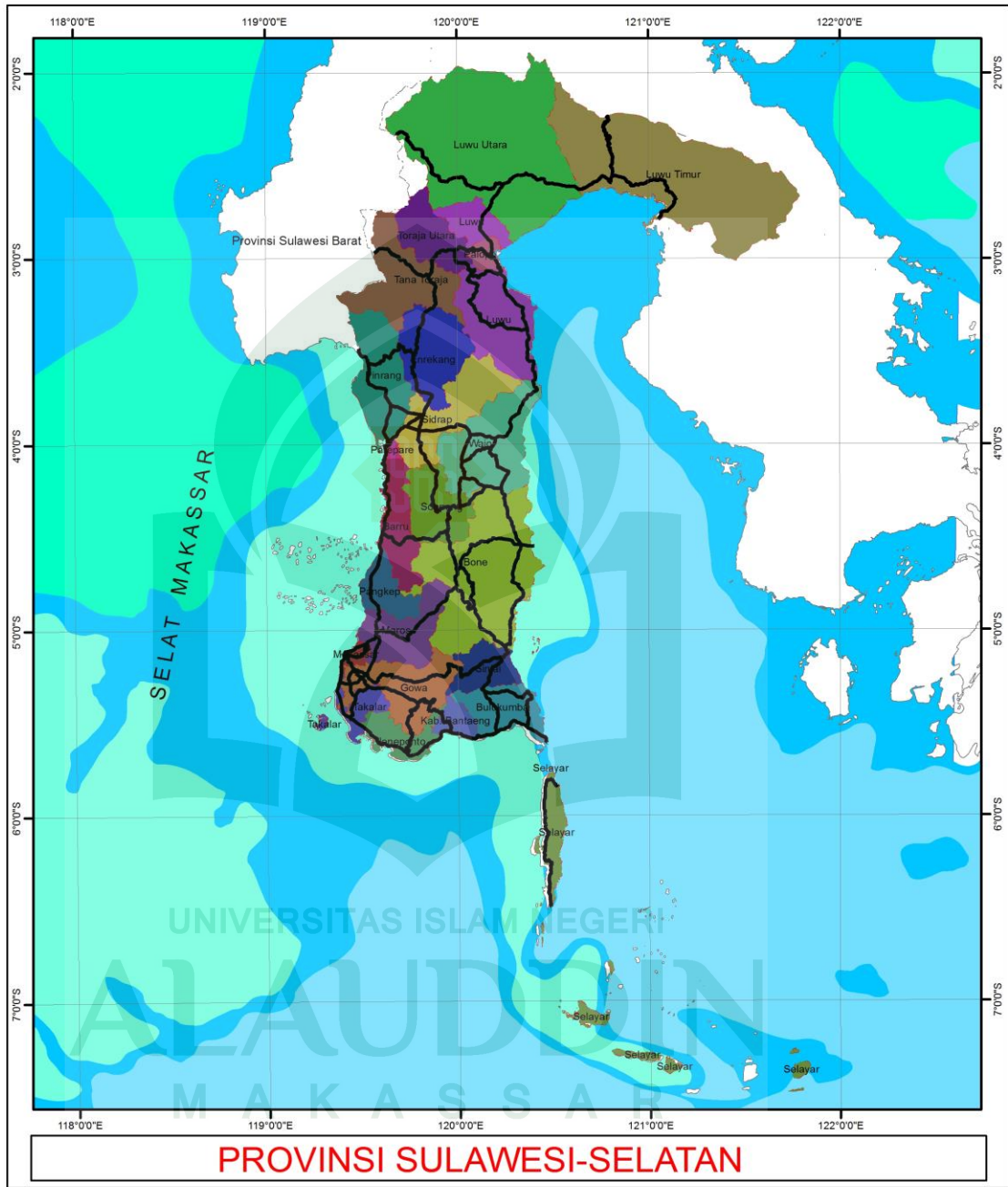

MATA KULIAH :
Tugas Akhir

JUDUL PETA :
Peta Admistrasi

SKALA :
1:2,900,000

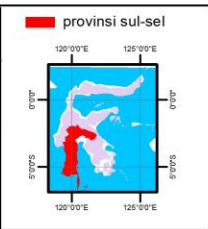

LEGENDA :

| | | |
|---------------|-----------------|--------------|
| Jalan | Batas Kabupaten | Laut |
| Sungai | Batas Provinsi | |
| Barro | Luwu Timur | Selayar |
| Bone | Luwu Utara | Sidrap |
| Bulukumba | Makassar | Sinjai |
| Enrekang | Maros | Soppeng |
| Gowa | Palopo | Takalar |
| Jeneponto | Pangkep | Tana Toraja |
| Kab. Bantaeng | Parepare | Toraja Utara |
| Luwu | Pinrang | Wajo |

UNIVERSITAS ISLAM NEGERI ALAUDDIN MAKASSAR
FAKULTAS SAINS DAN TEKNOLOGI
TEKNIK PERENCANAAN WILAYAH DAN KOTA
Jl. H. M. Yasin Limpo No.36, samata, Gowa

DOSEN PEMBIMBING :
Ir. Nurdin Mone, SE., ST., M.SP.
Fadhil Surur, ST, M.Si.

NAMA MAHASISWA :
FAHRIJAL

SUMBER DATA DAN RIWAYAT PETA :
PETA RUPA BUMI INDONESIA

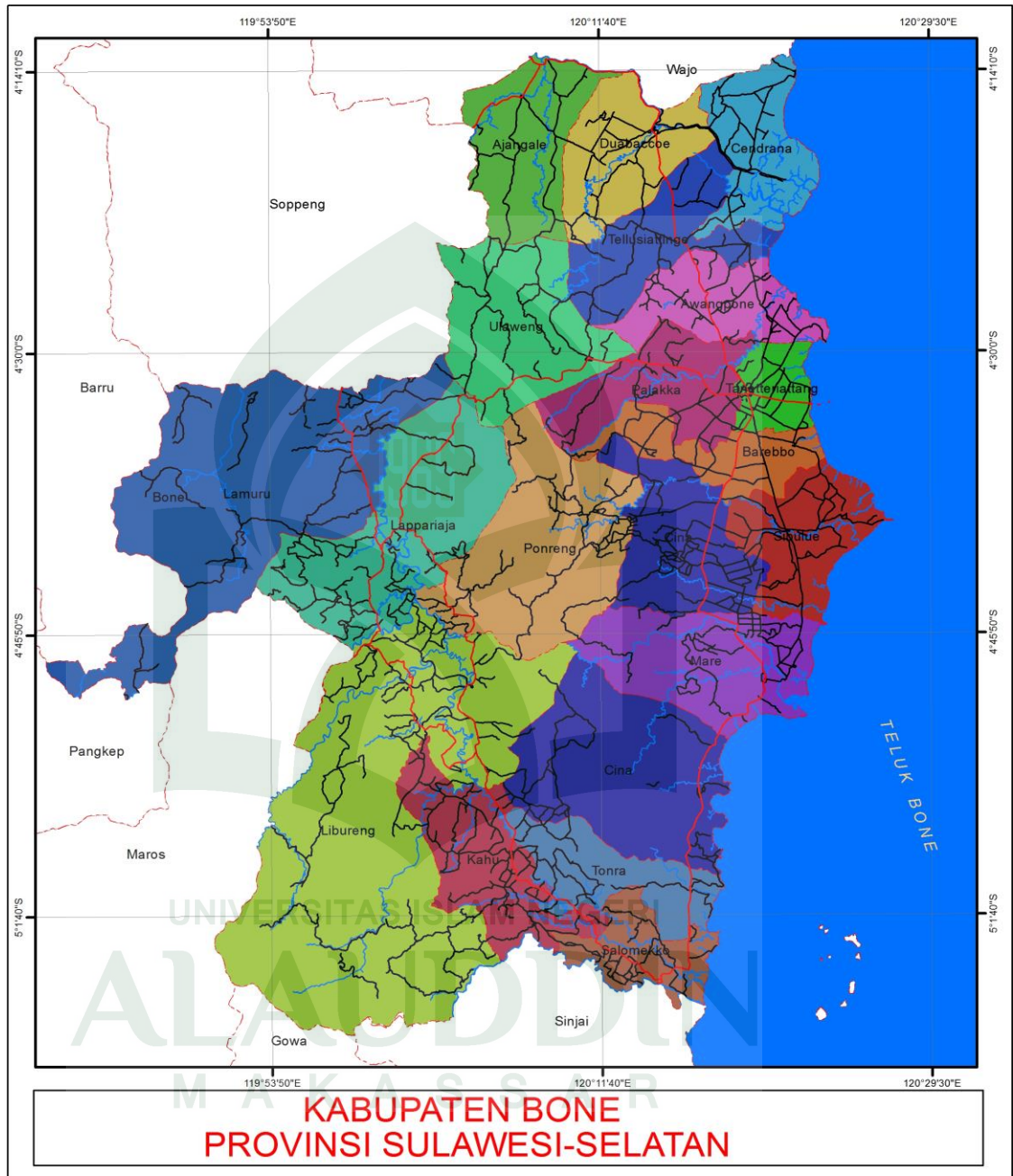

MATA KULIAH :
Tugas Akhir
Pengaruh Pengembangan Kawasan Pelabuhan Bajoe Terhadap Kawasan Permukiman Tradisional Suku Bajo

JUDUL PETA :
Peta Administrasi

SKALA :
1:500.000

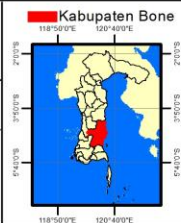

LEGENDA :

| | |
|-----------------|--------|
| Jalan | Sungai |
| Jalan Lokal | Laut |
| Batas Kabupaten | |
| Batas Kecamatan | |

| | | |
|-----------|------------|-----------------|
| Ajangale | Lamuru | Tellusiattinge |
| Awangpone | Lappariaja | Tonra |
| Batabbo | Libureng | Ulaweng |
| Cendrana | Mare | Sibulue |
| Cina | Palakka | Tanetteriattang |
| Duabacoe | Ponreng | |
| Kahu | Salomekko | |

UNIVERSITAS ISLAM NEGERI ALAUDDIN MAKASSAR
FAKULTAS SAINS DAN TEKNOLOGI
TEKNIK PERENCANAAN WILAYAH DAN KOTA
Jl. H.M Yasin Limpo No.36, samata Gowa

DOSEN PEMBIMBING :
Ir. Nurdin Mone, SE.,ST.,M.SP.
Fadhil Surur, ST, M.Si.

NAMA MAHASISWA :
FAHRIJAL
60800113011

SUMBER DATA DAN RIWAYAT PETA :
PETA RUPA BUMI INDONESIA

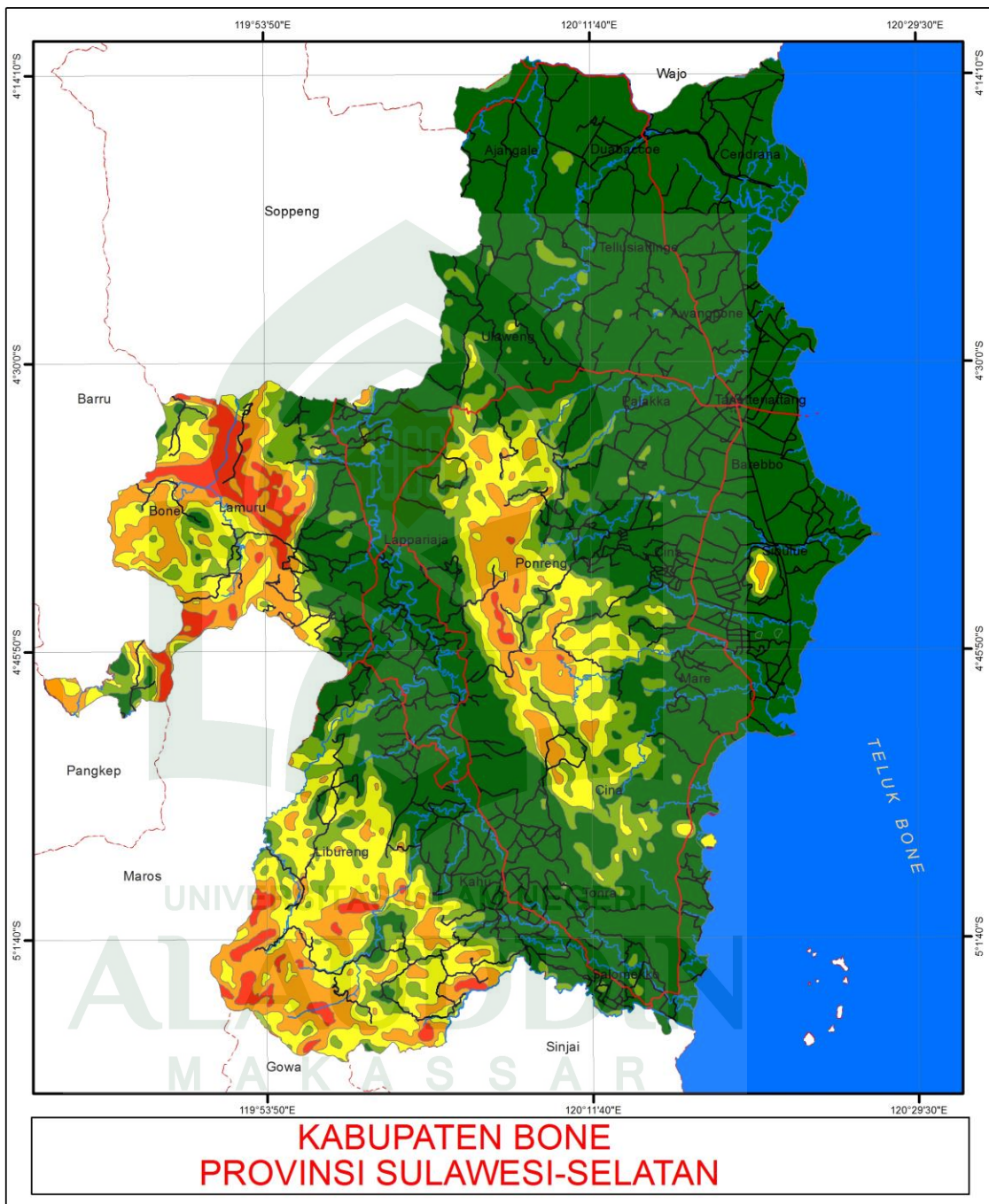

| | | | |
|--|--|--|--|
| <p>MATA KULIAH : Tugas Akhir</p> | <p>Kabupaten Bone 118°50'E 120°00'E</p> | <p>LEGENDA :</p> <ul style="list-style-type: none"> — Jalan — Jalan Lokal Batas Kabupaten Batas Kecamatan — Sungai Laut | <p>UNIVERSITAS ISLAM NEGERI ALAUDDIN MAKASSAR FAKULTAS SAINS DAN TEKNOLOGI TEKNIK PERENCANAAN WILAYAH DAN KOTA Jl. H.M.Yasin Limpo No.35,samata,Gowa</p> |
| <p>JUDUL PETA : Peta Kemiringan Lereng</p> | <p>SKALA : 1:500.000</p> | <p>KEMIRINGAN</p> <ul style="list-style-type: none"> 0 8 15 25 | <p>DOSEN PEMBIMBING : Ir. Nurdin Mone, SE, ST, M, SP. Fadhil Surur, ST, M, Si.</p> |
| <p>NAMA MAHASISWA : FAHRIJAL 60800113011</p> | | <p>SUMBER DATA DAN RIWAYAT PETA : PETA RUPA BUMI INDONESIA</p> | |

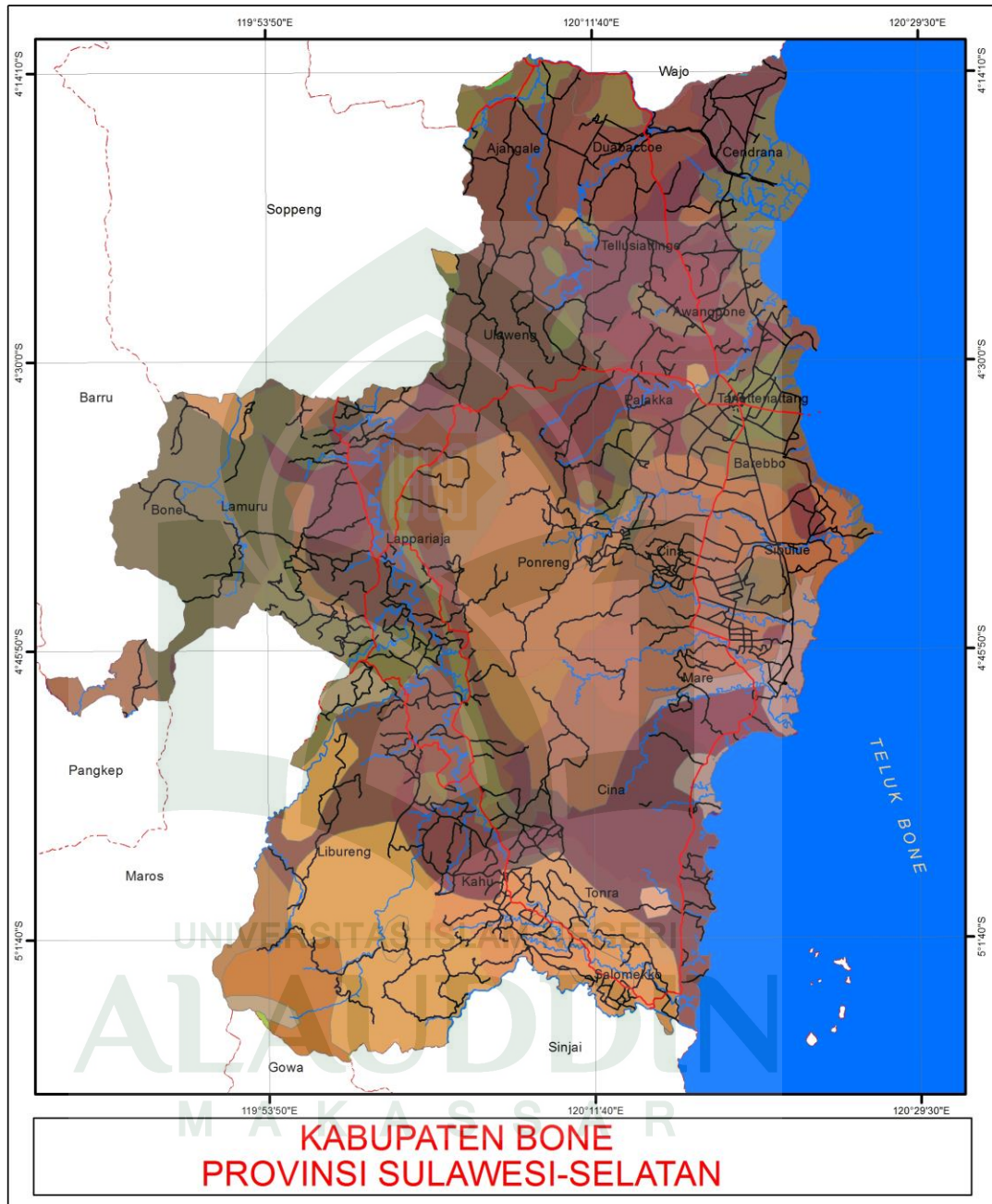

| | | | | | | | | | | | | | | | | | | | | | |
|---|------------------------------|---|--|--------|--|------|--|--|--|--|----------|---------|---------|-----------|------|----------|----------|---------|---------|--|--|
| <p>MATA KULIAH : Tugas Akhir</p> <p>JUDUL PETA : Peta Jenis Tanah</p> <p>SKALA : 1:500.000</p> | <p>Kabupaten Bone</p> | <p>LEGENDA :</p> <table style="width: 100%; border: none;"> <tr> <td>— Jalan</td> <td> Sungai</td> </tr> <tr> <td>— Jalan Lokal</td> <td> Laut</td> </tr> <tr> <td>- - - Batas Kabupaten</td> <td></td> </tr> <tr> <td>- - - Batas Kecamatan</td> <td></td> </tr> </table> <p>KEMIRINGAN</p> <table style="width: 100%; border: none;"> <tr> <td> Alluvial</td> <td> Litosol</td> </tr> <tr> <td> Andosol</td> <td> Mediteran</td> </tr> <tr> <td> Glei</td> <td> Podsolik</td> </tr> <tr> <td> Gromosol</td> <td> Regosol</td> </tr> <tr> <td> Latosol</td> <td></td> </tr> </table> | — Jalan | Sungai | — Jalan Lokal | Laut | - - - Batas Kabupaten | | - - - Batas Kecamatan | | Alluvial | Litosol | Andosol | Mediteran | Glei | Podsolik | Gromosol | Regosol | Latosol | | <p> UNIVERSITAS ISLAM NEGERI ALAUDDIN MAKASSAR FAKULTAS SAINS DAN TEKNOLOGI EKNIK PERENCANAAN WILAYAH DAN KOTA L.H.M.Yasin Limpo No.36 samata,Gowa</p> <p>DOSEN PEMBIMBING : Ir. Nurdin Mone, SE, ST, M,SP. Fadhil Surur, ST, M,SI.</p> <p>NAMA MAHASISWA : FAHRIJAL 60800113011</p> <p>SUMBER DATA DAN RIWAYAT PETA : PETA RUPA BUMI INDONESIA</p> |
| — Jalan | Sungai | | | | | | | | | | | | | | | | | | | | |
| — Jalan Lokal | Laut | | | | | | | | | | | | | | | | | | | | |
| - - - Batas Kabupaten | | | | | | | | | | | | | | | | | | | | | |
| - - - Batas Kecamatan | | | | | | | | | | | | | | | | | | | | | |
| Alluvial | Litosol | | | | | | | | | | | | | | | | | | | | |
| Andosol | Mediteran | | | | | | | | | | | | | | | | | | | | |
| Glei | Podsolik | | | | | | | | | | | | | | | | | | | | |
| Gromosol | Regosol | | | | | | | | | | | | | | | | | | | | |
| Latosol | | | | | | | | | | | | | | | | | | | | | |

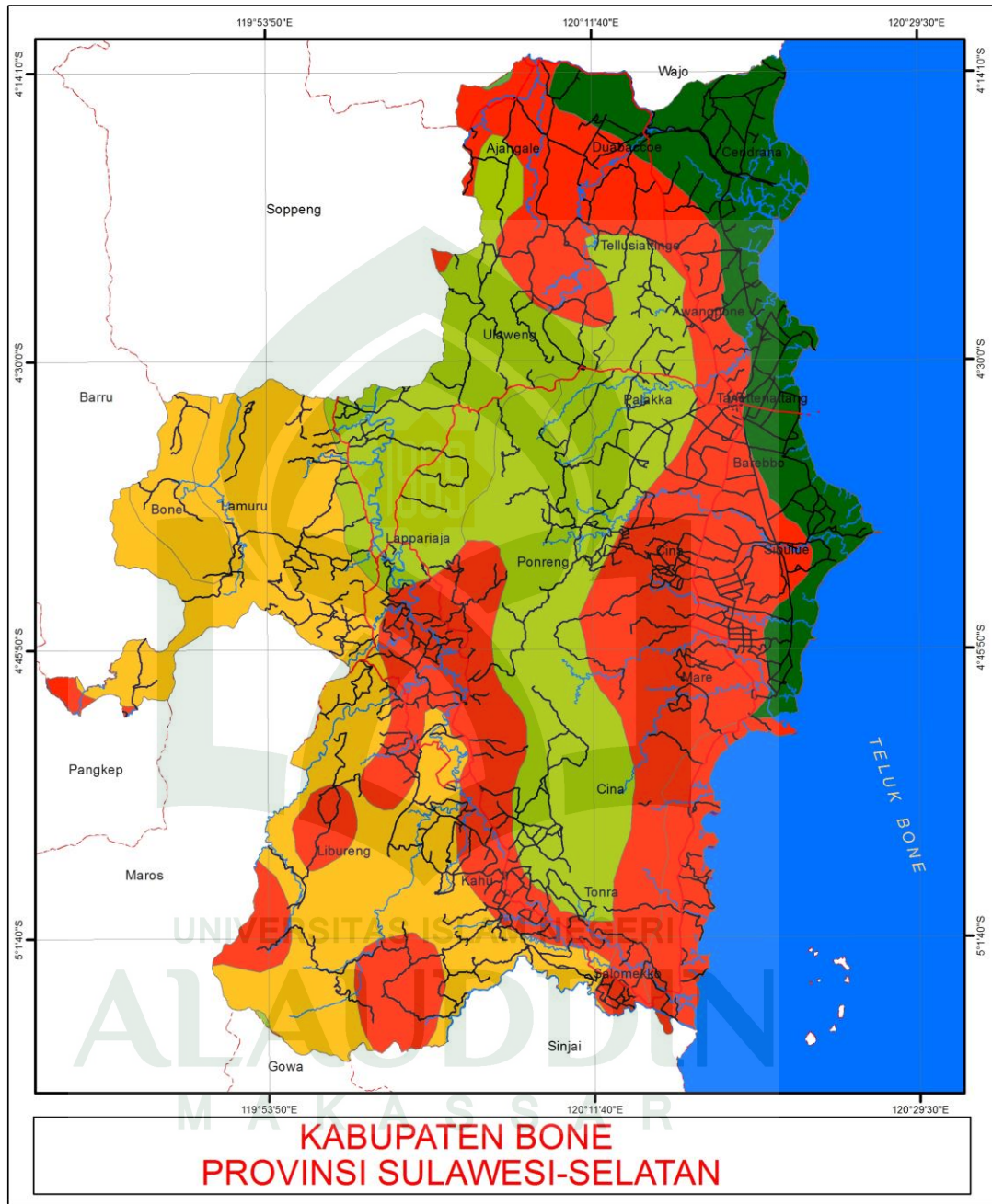

| | | | |
|--|------------------------------|--|--|
| <p>MATA KULIAH : Tugas Akhir</p> | <p>Kabupaten Bone</p> | <p>LEGENDA :</p> <ul style="list-style-type: none"> — Jalan — Jalan Lokal --- Batas Kabupaten --- Batas Kecamatan <p>KEMIRINGAN</p> <ul style="list-style-type: none"> ■ 13,42 mm/hr ■ 15,43 mm/hr ■ 18,40 mm/hr ■ 19,44 mm/hr | <p>UNIVERSITAS ISLAM NEGERI ALAUDDIN MAKASSAR FAKULTAS SAINS DAN TEKNOLOGI TEKNIK PERENCANAAN WILAYAH DAN KOTA Jl. H. M. Yasin Limpo No.36, Samata, Gowa</p> <p>DOSEN PEMBIMBING : Ir. Nurdin Mone, SE., ST., M.SP. Fadhil Surur, ST, M.Si.</p> <p>NAMA MAHASISWA : FAHRIJAL 60800113011</p> <p>SUMBER DATA DAN RIWAYAT PETA : PETA RUPA BUMI INDONESIA</p> |
| <p>JUDUL PETA : Peta Klimatologi</p> | | | |
| <p>SKALA : 1:500.000</p> | | | |

B. Gambaran Umum Kecamatan Tanete Riattang Timur

1. Letak Geografis dan Administratif

Kecamatan Tanete Riattang Timur merupakan salah satu kecamatan dari 27 kecamatan yang ada di Kabupaten Bone. Kecamatan Tanete Riattang Timur merupakan kecamatan yang terletak di ujung paling timur Kabupaten Bone yang berjarak sekitar 9 km dari Kota Watampone. Luas wilayah Kecamatan Tanete Riattang Timur 48,88 km² atau sekitar 1,07 persen dari luas Kabupaten Bone. Adapun batas-batas administrasi Kecamatan Tanete Riattang Timur adalah sebagai berikut:

- Sebelah utara berbatasan dengan Kecamatan Awangpne
- Sebelah timur berbatasan dengan Teluk Bone
- Sebelah selatan berbatasan dengan Kecamatan Barebbo
- Sebelah barat berbatasan dengan Kecamatan Tanete Riattang

Kecamatan Tanete Riattang Timur terbagi atas 8 desa/kelurahan, desa yang terluas wilayahnya adalah Desa Waetuwo dengan luas 13,66 km² disusul Desa Palette dengan luas 6,70 km², sedang desa yang wilayahnya terkecil adalah Desa Lonrae yaitu sekitar 2,30 km². Untuk lebih jelasnya dapat dilihat pada tabel berikut:

Tabel 8 Distribusi Luas Wilayah Tiap Kelurahan/Desa di Kecamatan Tanete Riattang Timur Tahun 2016

| No. | Desa/Kelurahan | Luas Area (Km ²) | Persentasi (%) |
|-----|-----------------------|------------------------------|----------------|
| 1. | Tibojong | 5,40 | 11,05 |
| 2. | Cellu | 6,14 | 12,56 |
| 3. | Bajoe | 5,58 | 11,42 |
| 4. | Lonrae | 2,30 | 4,71 |
| 5. | Toro | 4,10 | 8,39 |
| 6. | Panyula | 5,00 | 10,23 |
| 7. | Waetuwo | 13,66 | 27,95 |
| 8. | Palette | 6,70 | 13,71 |
| | Tanete Riattang Timur | 48,88 | 100,00 |

Sumber: Kecamatan Tanete Riattang Timur Dalam Angka 2017

2. Sosial dan Kependudukan

a. Jumlah dan Kepadatan Penduduk

Kepadatan penduduk adalah perbandingan antara jumlah penduduk dan luas wilayah. Kepadatan penduduk di Kecamatan Tanete Riattang Timur tahun 2016 mencapai 883 jiwa/km². Kepadatan penduduk tertinggi terletak di desa/kelurahan Bajoe dengan kepadatan sebesar 1660 jiwa/km² dan terendah di Desa/Kelurahan Palette sebesar 251 jiwa/km².

Untuk lebih jelasnya dapat dilihat pada tabel berikut:

M A K A S S A R

Tabel 9 Jumlah Penduduk Tahun 2016

| No | Desa/Kelurahan | Jumlah Penduduk 2016 | Luas (km ²) | Kepadatan per km ² |
|----|----------------|----------------------|-------------------------|-------------------------------|
| 1 | Tibojong | 4.393 | 5,40 | 813 |
| 2 | Cellu | 4.327 | 6,14 | 704 |
| 3 | Bajoe | 9.263 | 5,58 | 1660 |
| 4 | Lonrae | 8.016 | 2,30 | 3485 |
| 5 | Toro | 5.101 | 4,10 | 1244 |
| 6 | Panyula | 6.154 | 5,00 | 1230 |
| 7 | Waetuwo | 4.247 | 13,66 | 310 |
| 8 | Palette | 1.683 | 6,70 | 251 |
| | jumlah | 43.185 | 48,88 | 883 |

Sumber: Kecamatan Tanete Riattang Timur Dalam Angka 2017

b. Penduduk Menurut Jenis Kelamin

Keseluruhan jumlah penduduk yang berjenis kelamin laki-laki lebih banyak dari penduduk berjenis kelamin perempuan, jumlah penduduk yang berjenis kelamin laki-laki pada tahun 2016 di Kecamatan Tanete Riattang Timur adalah 21611 jiwa dan yang berjenis kelamin perempuan sebanyak 21547 jiwa yang tersebar di 8 Desa/kelurahan. Untuk lebih jelasnya dapat dilihat pada tabel berikut:

Tabel 10 Jumlah Penduduk Menurut Jenis Kelamin Tahun 2016

| No | Desa/Kelurahan | Laki-Laki | Perempuan | Jumlah |
|----|----------------|---------------|---------------|---------------|
| 1 | Tibojong | 2.149 | 2.244 | 4.393 |
| 2 | Cellu | 2.339 | 1.988 | 4.327 |
| 3 | Bajoe | 4.626 | 4.638 | 9.264 |
| 4 | Lonrae | 3.976 | 4.040 | 8.016 |
| 5 | Toro | 2.571 | 2.530 | 5.101 |
| 6 | Panyula | 3.030 | 3.124 | 6.154 |
| 7 | Waetuwo | 2.110 | 2.137 | 4.247 |
| 8 | Palette | 810 | 873 | 1.683 |
| | Jumlah | 21.611 | 21.547 | 43.185 |

Sumber : Kecamatan Tanete Riattang Timur Dalam Angka 2017

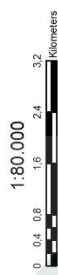
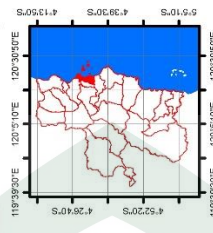
| | | | | | | | | | | | | | | | | | | | | | | | | | | | | | | | | | | | | | | | | | | | | | | | | | | | | |
|--|--|---|---|--|---|--|--------|--|------|--|-------------|--|-------------------|--|-----------------|--|--------------------|--|-----------------|--|----------------|--|-----------------|--|------------------|--|-----------------|--|--------------------|--|--------------------|--|------------------|--|----------------|--|--|--|------------------|--|--|--|--------------------|--|--|--|------------------|--|--|---|--|--|
| <p>UNIVERSITAS ISLAM NEGERI ALAUDDIN MAKASSAR FAKULTAS SAINS DAN TEKNOLOGI TEKNIK PERENCANAAN WILAYAH DAN KOTA ALAUDDIN J.L.H. Hasan Limpo No. 35, Selayut, Gowa</p> | <p>MATA KULIAH : Tugas Akhir Pencapaian Pengembangan Kawasan Pelabuhan Bajoe Terhadap Kawasan Permukiman Tradisional Suku Bajo</p> | <p>JUDUL PETA : Peta Administrasi Kecamatan</p> | <p>SKALA : 1:80 000</p>  | <p>Kecamatan Tanete Riattang Timur</p>  | <p>LEGENDA :</p> <table border="0"> <tr> <td></td> <td>Sungai</td> <td></td> <td>Laut</td> </tr> <tr> <td></td> <td>Jalan Lokal</td> <td></td> <td>Kelurahan Panyula</td> </tr> <tr> <td></td> <td>Basas Kecamatan</td> <td></td> <td>Kelurahan Tibojong</td> </tr> <tr> <td></td> <td>Basas Kelurahan</td> <td></td> <td>Kelurahan Toru</td> </tr> <tr> <td></td> <td>Kelurahan Bajoe</td> <td></td> <td>Kelurahan Lonrae</td> </tr> <tr> <td></td> <td>Kelurahan Cellu</td> <td></td> <td>Kelurahan Pallette</td> </tr> <tr> <td></td> <td>Kelurahan Tibojong</td> <td></td> <td>Kelurahan Waeltu</td> </tr> <tr> <td></td> <td>Kelurahan Toru</td> <td></td> <td></td> </tr> <tr> <td></td> <td>Kelurahan Lonrae</td> <td></td> <td></td> </tr> <tr> <td></td> <td>Kelurahan Pallette</td> <td></td> <td></td> </tr> <tr> <td></td> <td>Kelurahan Waeltu</td> <td></td> <td></td> </tr> </table> | | Sungai | | Laut | | Jalan Lokal | | Kelurahan Panyula | | Basas Kecamatan | | Kelurahan Tibojong | | Basas Kelurahan | | Kelurahan Toru | | Kelurahan Bajoe | | Kelurahan Lonrae | | Kelurahan Cellu | | Kelurahan Pallette | | Kelurahan Tibojong | | Kelurahan Waeltu | | Kelurahan Toru | | | | Kelurahan Lonrae | | | | Kelurahan Pallette | | | | Kelurahan Waeltu | | | <p>DOSEN PEMBIMBING : Ir Nurdin Mone, SE, ST, M.SP. Fadhil Surur, ST, M.Si.</p> | <p>NAMA MAHASISWA : FAHRUJAL 60800113011</p> | <p>SUMBER DATA DAN RUMAH PETA : PETA RUPA BUMI INDONESIA</p> |
| | Sungai | | Laut | | | | | | | | | | | | | | | | | | | | | | | | | | | | | | | | | | | | | | | | | | | | | | | | | |
| | Jalan Lokal | | Kelurahan Panyula | | | | | | | | | | | | | | | | | | | | | | | | | | | | | | | | | | | | | | | | | | | | | | | | | |
| | Basas Kecamatan | | Kelurahan Tibojong | | | | | | | | | | | | | | | | | | | | | | | | | | | | | | | | | | | | | | | | | | | | | | | | | |
| | Basas Kelurahan | | Kelurahan Toru | | | | | | | | | | | | | | | | | | | | | | | | | | | | | | | | | | | | | | | | | | | | | | | | | |
| | Kelurahan Bajoe | | Kelurahan Lonrae | | | | | | | | | | | | | | | | | | | | | | | | | | | | | | | | | | | | | | | | | | | | | | | | | |
| | Kelurahan Cellu | | Kelurahan Pallette | | | | | | | | | | | | | | | | | | | | | | | | | | | | | | | | | | | | | | | | | | | | | | | | | |
| | Kelurahan Tibojong | | Kelurahan Waeltu | | | | | | | | | | | | | | | | | | | | | | | | | | | | | | | | | | | | | | | | | | | | | | | | | |
| | Kelurahan Toru | | | | | | | | | | | | | | | | | | | | | | | | | | | | | | | | | | | | | | | | | | | | | | | | | | | |
| | Kelurahan Lonrae | | | | | | | | | | | | | | | | | | | | | | | | | | | | | | | | | | | | | | | | | | | | | | | | | | | |
| | Kelurahan Pallette | | | | | | | | | | | | | | | | | | | | | | | | | | | | | | | | | | | | | | | | | | | | | | | | | | | |
| | Kelurahan Waeltu | | | | | | | | | | | | | | | | | | | | | | | | | | | | | | | | | | | | | | | | | | | | | | | | | | | |

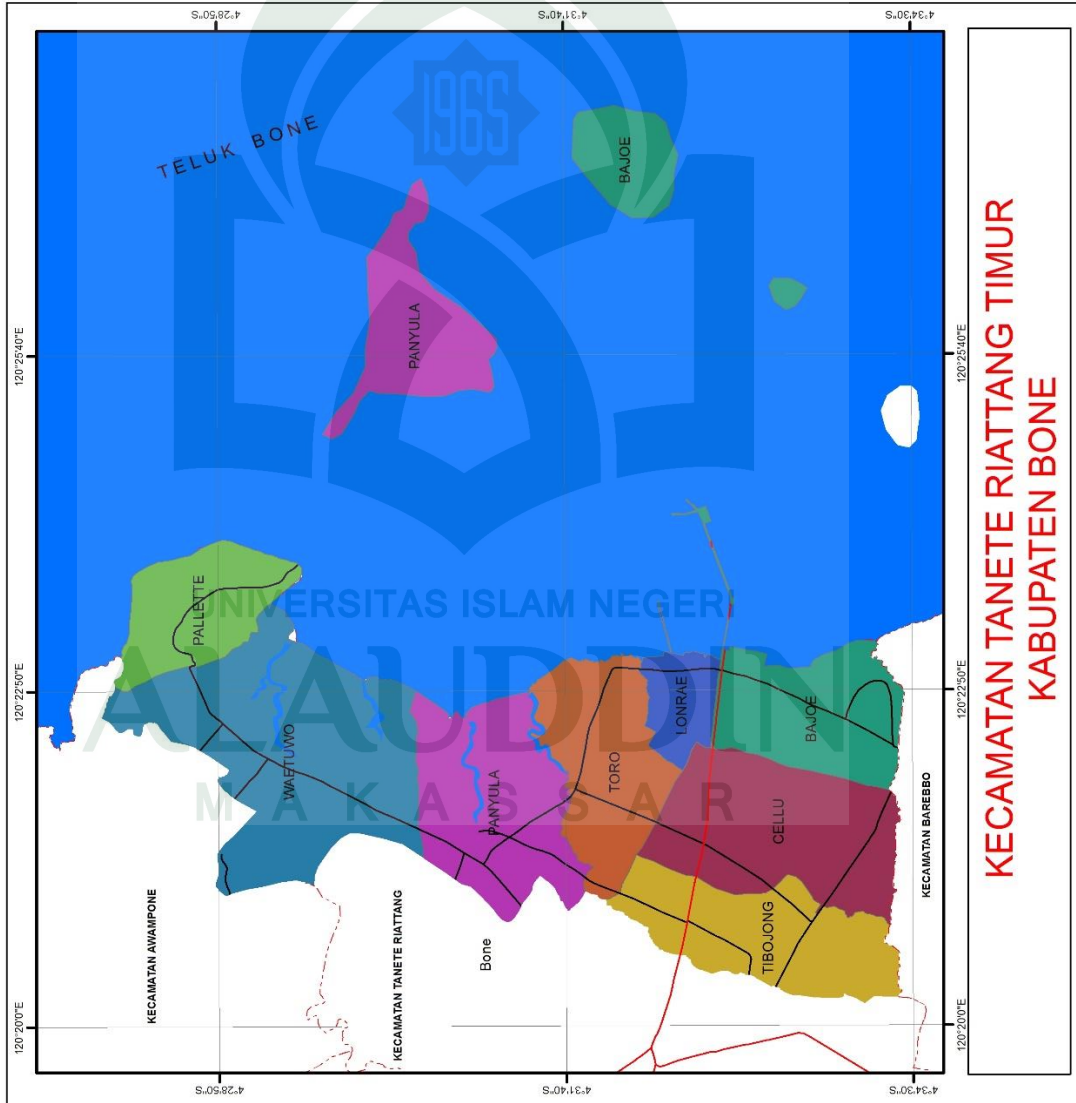

**KECAMATAN TANETE RIATTANG TIMUR
KABUPATEN BONE**

C. Gambaran Umum Kelurahan Bajoe

1. Letak Geografis dan Administratif Kelurahan Bajoe

Kelurahan Bajoe terletak dalam wilayah administratif Kecamatan Tanete Riattang Timur, Kabupaten Bone. Berjarak 6 km dari pusat ibukota Kabupaten Bone 179 km dari ibukota Provinsi. Kelurahan Bajoe dahulu merupakan Desa Bajoe yang dimekarkan pada tahun 1984 menjadi dua bagian yaitu Desa Bajoe dan Desa Lonrae. Selanjutnya pada tahun 1999 Desa Bajoe berubah menjadi kelurahan dengan batas-batas sebagai berikut:

- Sebelah utara berbatasan dengan Kelurahan Lonrae
- Sebelah selatan berbatasan dengan Kelurahan Kading
- Sebelah barat berbatasan dengan Kelurahan Cellu
- Sebelah timur berbatasan dengan Teluk Bone

Kelurahan Bajoe mempunyai luas wilayah 5,58 km² yang terbagi dalam 6 lingkungan yaitu Appasareng, Rompe, Maccedde, Bajo, Pao dan Tengge. Pada awalnya lingkungan di Kelurahan Bajoe hanya ada 4 yaitu Rompe, Appasareng, Pao dan Bajo. Tapi lingkungan Rompe yang merupakan lingkungan terluas dimekarkan dan ditambah 2 lingkungan baru yaitu Tengge dan Maccedde. Luas Kelurahan Bajoe berdasarkan rincian tiap lingkungan:

Tabel 11 Luas Kelurahan Bajoe tiap Lingkungan Tahun 2016

| No | Desa/Lingkungan | Luas(km ²) |
|--------|-----------------|------------------------|
| 1 | Appasareng | 1,15 |
| 2 | Rompe | 1,05 |
| 3 | Macedde | 0,40 |
| 4 | Bajo | 0,58 |
| 5 | Pao | 0,55 |
| jumlah | | 5,58 |

Sumber: Data kantor Kelurahan Bajoe 2017



2. Sosial dan Kependudukan

Jumlah penduduk Kelurahan Bajoe dari tahun 2012-2016 semakin bertambah setiap tahunnya dengan jumlah paling banyak yaitu dari tahun 2012-2013 yaitu sebanyak 187 penduduk bertambah dan paling sedikit dari tahun 2015-2016 yaitu sebanyak 83 penduduk untuk lebih jelasnya dilihat pada tabel berikut

Tabel 12 Jumlah Penduduk Tahun 2012-2016

| No | Tahun | Jumlah Penduduk kelurahan bajoe |
|----|-------|------------------------------------|
| 1 | 2012 | 8.815 |
| 2 | 2013 | 9.002 |
| 3 | 2014 | 9.091 |
| 4 | 2015 | 9.181 |
| 5 | 2016 | 9.264 |

Sumber: Sumber BPS Tahun 2017

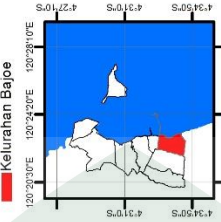
| | |
|--|--|
|  UNIVERSITAS ISLAM NEGERI ALAUDDIN MAKASSAR FAKULTAS SAINS DAN TEKNOLOGI TEKNIK PERENCANAAN WILAYAH DAN KOTA <small>ALAUDDIN - Jl. H. M. Yasin, Limpo Nuri, Sempidi, Gowa</small> | |
| MATA KULIAH : Tugas Akhir Pengaruh Peningkatan Kawasan Pelabuhan Bajoe Terhadap Kawasan Permukiman Tradisional Suku Bajo | |
| JUDUL PETA : Peta Administrasi | |
| SKALA :  0 0.15 0.3 0.6 0.9 1.2 Kilometers |   Kelurahan Bajoe |
| LEGENDA : - Jalan Lokal - Batas Kelurahan - Batas Lingkungan - Sungai - Laut - LINGKUNGAN APPASARENG - LINGKUNGAN BAJU - LINGKUNGAN MACCEDDE - LINGKUNGAN PAO - LINGKUNGAN ROMPE - LINGKUNGAN TENGENGE | |
| DOSEN PEMBIMBING : Ir. Nurdin Mone, SE., ST., M. SP Fadhill Surur, ST., M. SI. | |
| NAMA MAHASISWA : FAHRULJAL 60800113011 | |
| SUMBER DATA DAN RIWAYAT PETA : PETA RUPA BUMI INDONESIA | |

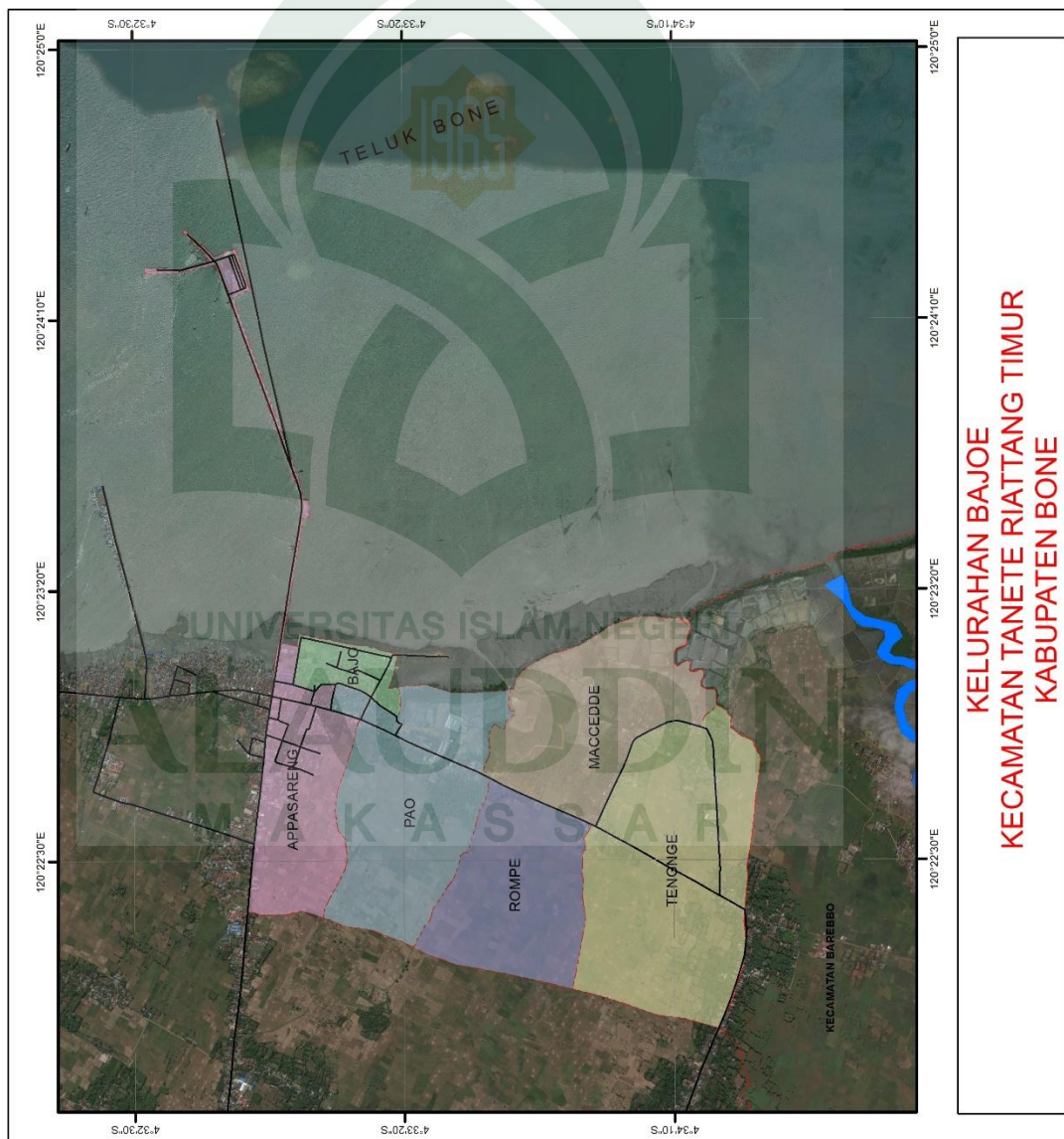

D. Gambaran Umum Kawasan Permukiman Suku Bajo

1. Letak Geografis dan Administratif Suku Bajo







Lokasi studi objek permukiman Suku Bajo yang berada di pesisir pantai Bajoe Kelurahan Bajoe Kec. Tanette Riattang Timur Kabupaten Bone Sulawesi - Selatan, Dengan Luas kawasan permukiman suku bajo yaitu 20,5ha.

Kelurahan Bajoe, Kecamatan Tanete Riattang Timur, Kabupaten Bone, terletak 6 km sebelah Timur Kota Watampone. Sebelah utara Kelurahan Bajoe berbatasan langsung dengan Kelurahan Panyula, sebelah timur berbatasan dengan Teluk Bone, sebelah selatan berbatasan dengan Kelurahan Kading dan sebelah barat berbatasan dengan Kelurahan Cellu.

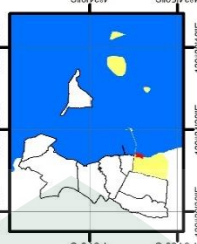

Gambar 01. Kondisi Eksisting Kawasan Permukiman Suku Bajo

M A K A S S A R

| | | | | | | | | |
|--|---|--|--|--|--|--|--|--|
|  <p>UNIVERSITAS ISLAM NEGERI ALAUDDIN MAKASSAR FAKULTAS SAINS DAN TEKNOLOGI TEKNIK PERENCANAAN WILAYAH DAN KOTA J.L.H.Yasin Limpo No.96, Samata, Gowa</p> | <p>MATA KULIAH : Tugas Akhir Pengaruh Pengembangan Kawasan Pelabuhan Bajoe terhadap Kawasan Peremukiman Suku Bajo</p> | <p>JUDUL PETA : Peta Kawasan Peremukiman Suku Bajo</p> | <p>SKALA : 1:5.000</p>   |  <p>Kelurahan Bajoe</p> | <p>LEGENDA :</p> <ul style="list-style-type: none">  Jalan Lokal  Balas Kawasan  Laut  Kawasan Peremukiman Suku Bajo | <p>DOSEN PEMBIMBING : Ir. Nurdin Mone, SE., ST., M. SP. Faehil Surur, ST, M. Si.</p> | <p>NAMA MAHASISWA : FAHRUL 60800113011</p> | <p>SUMBER DATA DAN RIWAYAT PETA : PETA RUPA BUMI INDONESIA</p> |
|--|---|--|--|--|--|--|--|--|

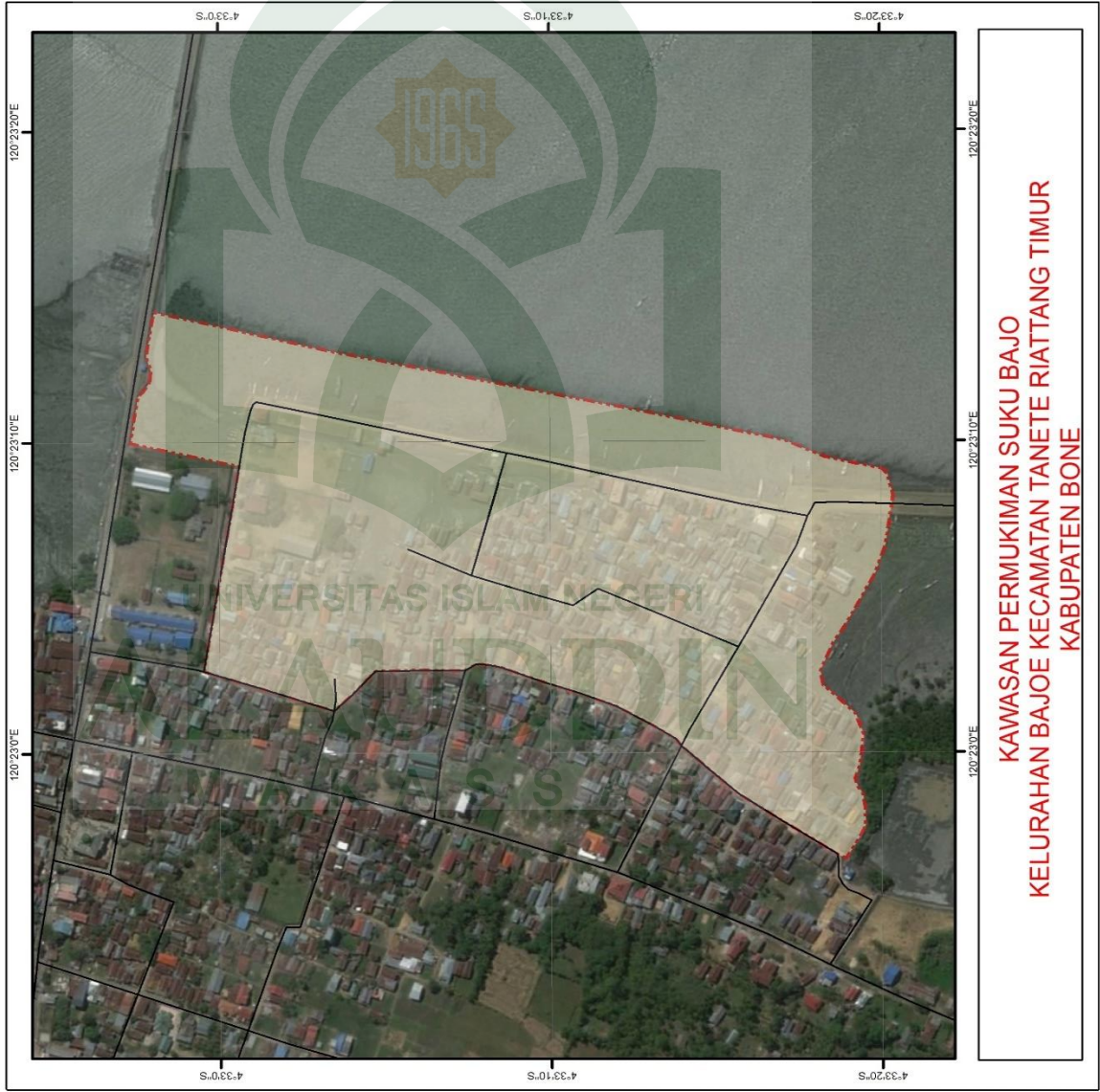

2. Sosial dan Kependudukan

a. Jumlah dan Kepadatan Penduduk

Kepadatan penduduk adalah perbandingan antara jumlah penduduk dan luas wilayah. jumlah penduduk Suku Bajo tahun 2016 mencapai 1288 jiwa dan kepadatan penduduk Suku Bajo mencapai 6 jiwa/km² untuk lebih jelasnya dilihat pada tabel berikut :

Tabel 13 Jumlah Penduduk Suku Bajo

| No | Tahun | Jumlah penduduk |
|----|-------|-----------------|
| 1 | 2012 | 1243 |
| 2 | 2013 | 1262 |
| 3 | 2014 | 1269 |
| 4 | 2015 | 1275 |
| 5 | 2016 | 1288 |

Sumber: Data kantor Kelurahan Bajoe 2016

3. Sejarah Permukiman Suku Bajo

Suku Bajo pada awalnya hidup diatas bidok atau perahu diatas perairan dalam Teluk Bone dan kemudian bergeser mendirikan rumah di perairan dangkal. Namun pemerintah melakukan kebijakan untuk membuat pelabuhan penyeberangan, sehingga permukiman mereka harus dipindahkan kedaerah pesisir pantai. Proses pergeseran tersebut akhirnya membentuk permukiman nelayan desa ini. Kawasan tersebut terus berkembang dengan pembangunan pelabuhan pelayaran pada sekitar tahun 90-an dan juga sebagai pusat industri perikanan. Pembangunan pelabuhan tersebut banyak merubah kondisi

kawasan menjadi salah satu kawasan yang terus berkembang hingga saat ini (Hamka, 2017).

4. Sarana Umum

Pada kawasan Suku Bajo yang terletak pada Kelurahan Bajoe ini, terdapat beberapa sarana umum yang mempunyai fungsi sebagai penunjang didalam pengembangan permukiman yakni, sarana pendidikan terdapat 1 unit, perkantoran tidak terdapat sarana tersebut, sarana peribadatan terdapat 1 unit, sarana kesehatan tidak terdapat pada kawasan ini dan sarana perdagangan dengan jumlah 40 unit. Untuk lebih jelasnya dapat dilihat pada tabel berikut :

Tabel 14 Jumlah Sarana Umum Kawasan Suku Bajo Tahun 2017

| No | Sarana | Jumlah |
|----|-------------|--------|
| 1 | Pendidikan | 1 |
| 2 | Perkantoran | 0 |
| 3 | Peribadatan | 2 |
| 4 | Kesehatan | 0 |
| 5 | Perdagangan | 40 |

Sumber: Data kantor Kelurahan Bajoe 2017



Gambar 02. Sarana Umum Kawasan Permukiman Suku Bajo.

5. Prasarana Umum

Pada kawasan permukiman tradisional Suku Bajo yang terletak di Kelurahan Bajoe, terdapat beberapa prasarana umum yang mempunyai fungsi sebagai penunjang didalam pengembangan permukiman yakni jaringan air bersih dan air limbah, jaringan drainase, jaringan persampahan, dan jaringan jalan.

Prasarana jaringan jalan permukiman tradisional Suku Bajo yaitu dengan luas 2035 meter. Dermaga Nelayan permukiman tradisional Suku Bajo dengan luas 1,44 ha, jaringan air bersih di kawasan permukiman tradisional Suku Bajo menggunakan sumur, jaringan listrik di kawasan permukiman tradisional Suku Bajo.



Gambar 03. Sarana Jalan kawasan permukiman tradisional Suku Bajo.



Gambar 04. Dermaga kawasan permukiman tradisional Suku Bajo.



Gambar 05. Sarana jaringan listrik awasan permukiman tradisional Suku Bajo.



Gambar 06. Sarana air bersih Kawasan permukiman tradisional Suku Bajo

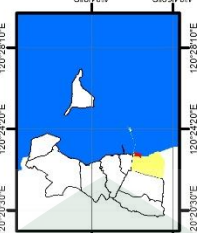

Gambar 07. kelembagaan lokal Kawasan permukiman tradisional Suku Bajo

| | | | | | | | | |
|--|---|---|--|---|--|---|---|---|
| <p>UNIVERSITAS ISLAM NEGERI ALAUDDIN MAKASSAR FAKULTAS SAINS DAN TEKNOLOGI TEKNIK PERENCANAAN WILAYAH DAN KOTA Jl. Ar-Ranir Limpo No.33, Makassar, Sulawesi Selatan</p> | <p>MATA KULIAH : Tugas Akhir Pengaruh Pengembangan Kawasan Pelembahan Bajoe Terhadap Kawasan Permukiman tradisional Suku Bajo</p> | <p>JUDUL PETA : Peta sarana dan prasarana kawasan permukiman tradisional Suku Bajo</p> | <p>SKALA : 1:5.000 0 0,025 0,05 0,1 0,15 0,2 kilometers</p> | <p>1:5.000 0 0,025 0,05 0,1 0,15 0,2 kilometers</p>  <p>1:5.000 0 0,025 0,05 0,1 0,15 0,2 kilometers</p> | <p>LEGENDA :</p> <ul style="list-style-type: none"> — Jalan Lokal - - - Batas Kawasan — Laut Demaga rebayan Pendidikan Peranan Peribadiah kawasan permukiman | <p>DOSEN PEMBIMBING : Ir. Nurdin Mone, SE, ST., M., SP. Fadhill Surur, ST., M., SI.</p> | <p>NAMA MAHASISWA : FAHRUAL 60800113011</p> | <p>SUMBER DATA DAN RIWAYAT PETA : PETA RUPA BUMI INDONESIA</p> |
|--|---|---|--|---|--|---|---|---|

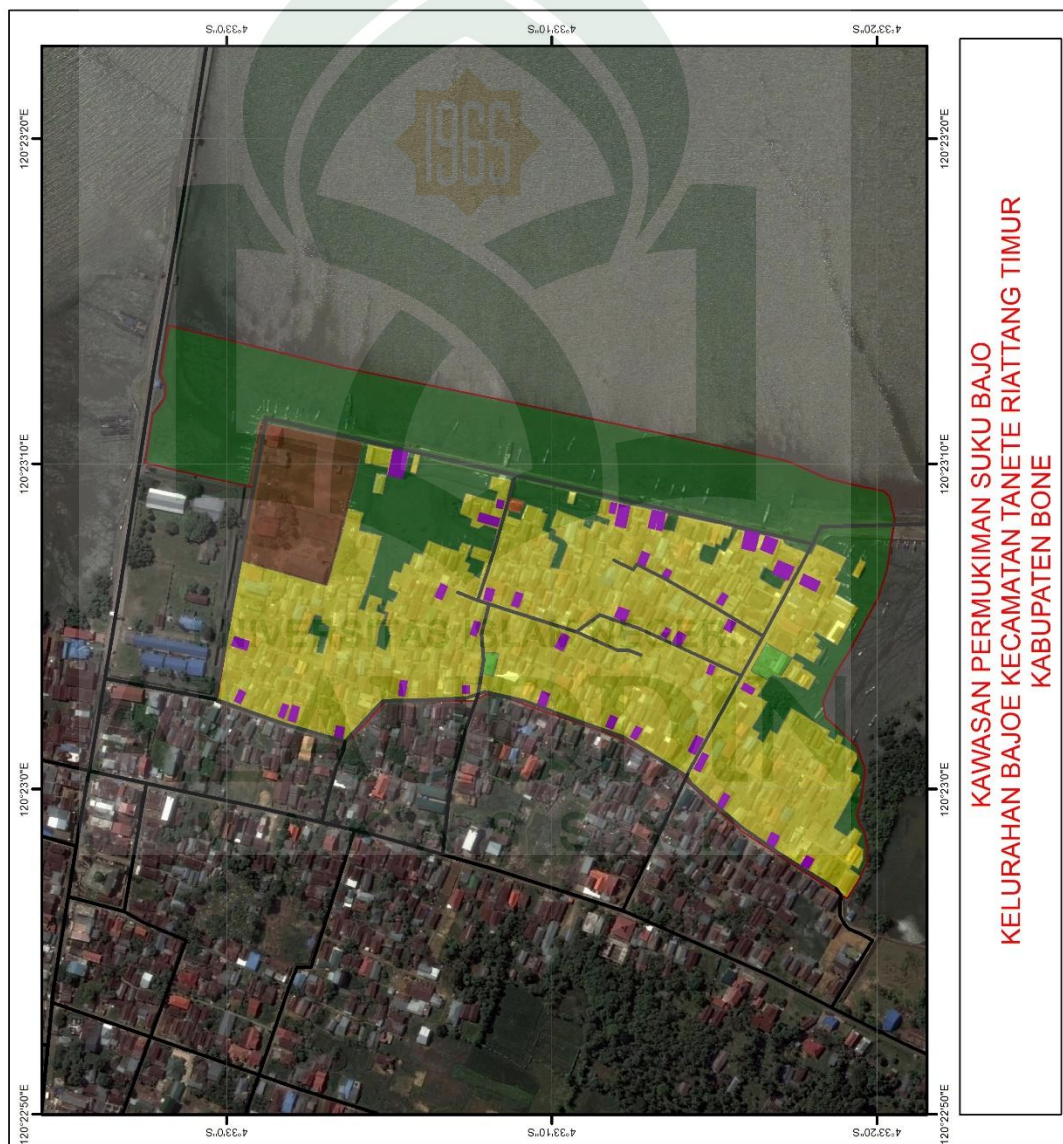

E. Perkembangan Kawasan Permukiman Tradisional Suku Bajo.



Kawasan permukiman Suku Bajo dari tahun 2005 sampai 2010 mengalami beberapa perubahan dan perkembangan dari tahun ke tahun dan kawasan permukiman tradisional suku bajo beberapa penggunaan lahan yaitu dermaga nelayan, permukiman, perairan, jalan dan peribadatan, seperti pada citra satelit tahun 2005 sampai citra satelit tahun 2017 mengalami beberapa perubahan yaitu Jalan, kawasan permukiman, penduduk dan perairan.

Penggunaan lahan kawasan permukiman tradisional Suku Bajo mengalami perkembangan atau perubahan dari tahun 2005 sampai 2010 yaitu dermaga di tahun 2005 dengan luas 0,9 ha dan pada tahun 2010 yaitu 1,3 ha dengan perubahan seluas 0,4 ha dan permukiman 9,31 ha pada tahun 2005 dan pada tahun 2010 yaitu 10,28 ha dengan perubahan atau perkembangan lima tahun terakhir yaitu 0,94 ha dan perairan pada tahun 2005 yaitu 9,1 ha dan ditahun 2010 7,7 ha dengan perubahan atau berkuranya kawasan perairan yaitu 1,37 ha untuk lebih jelasnya dapat diliat tabel berikut :

Tabel 15 Penggunaan Lahan tahun 2005-2010

| NO | Penggunaan Lahan | LUASAN(ha) | |
|--------|------------------|------------|-------|
| | | 2005 | 2010 |
| 1 | Dermaga nelayan | 0,9 | 1,3 |
| 2 | Permukiman | 9,31 | 10,25 |
| 3 | Perairan | 9,1 | 7,73 |
| 4 | Peribadatan | 0,07 | 0,1 |
| 5 | Jalan | 1,1 | 1,1 |
| 6 | Pendidikan | 0,02 | 0,02 |
| jumlah | | 20,5 | 20,5 |





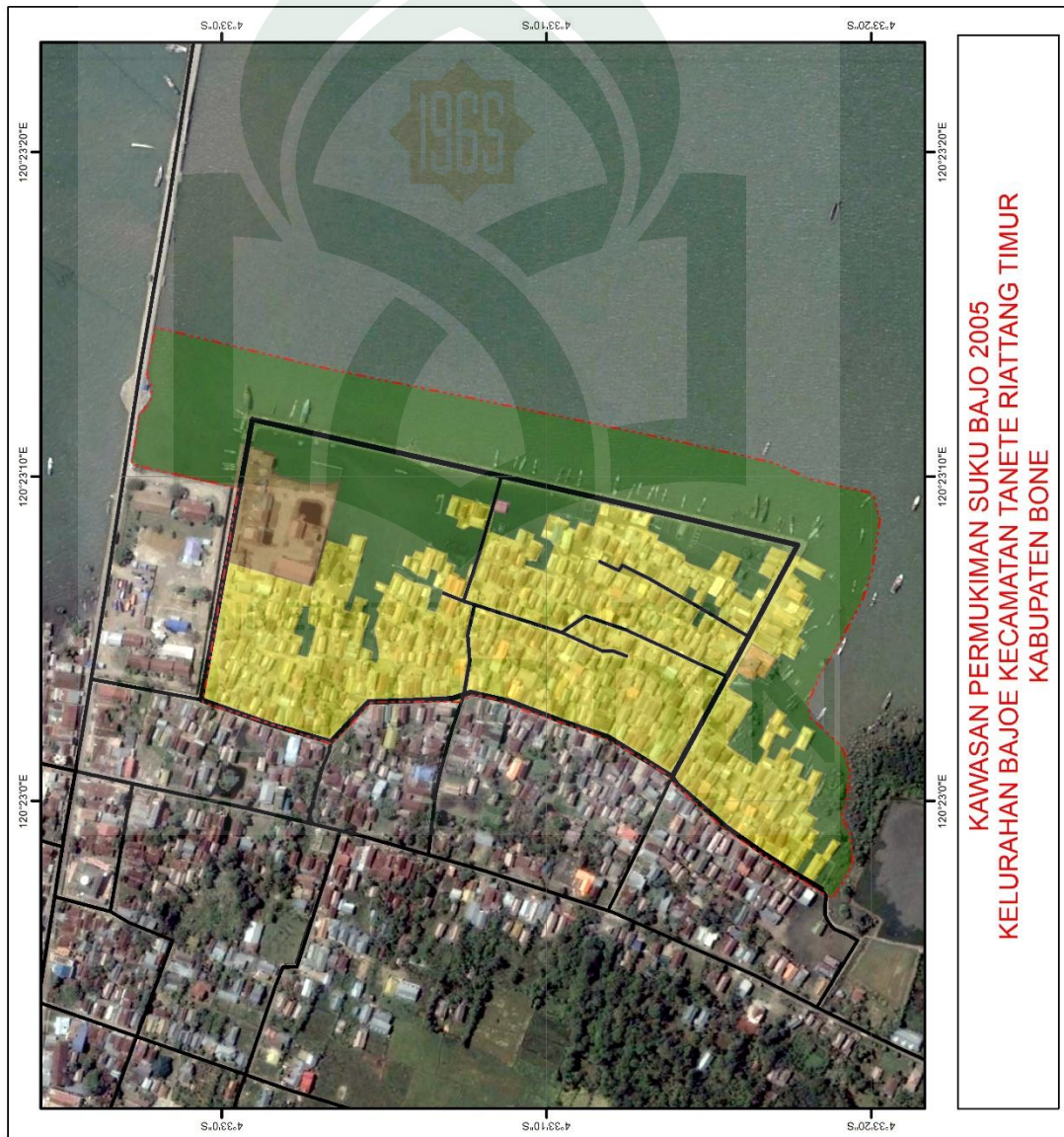

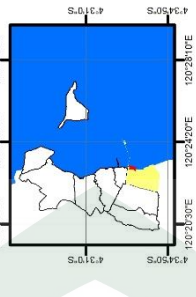

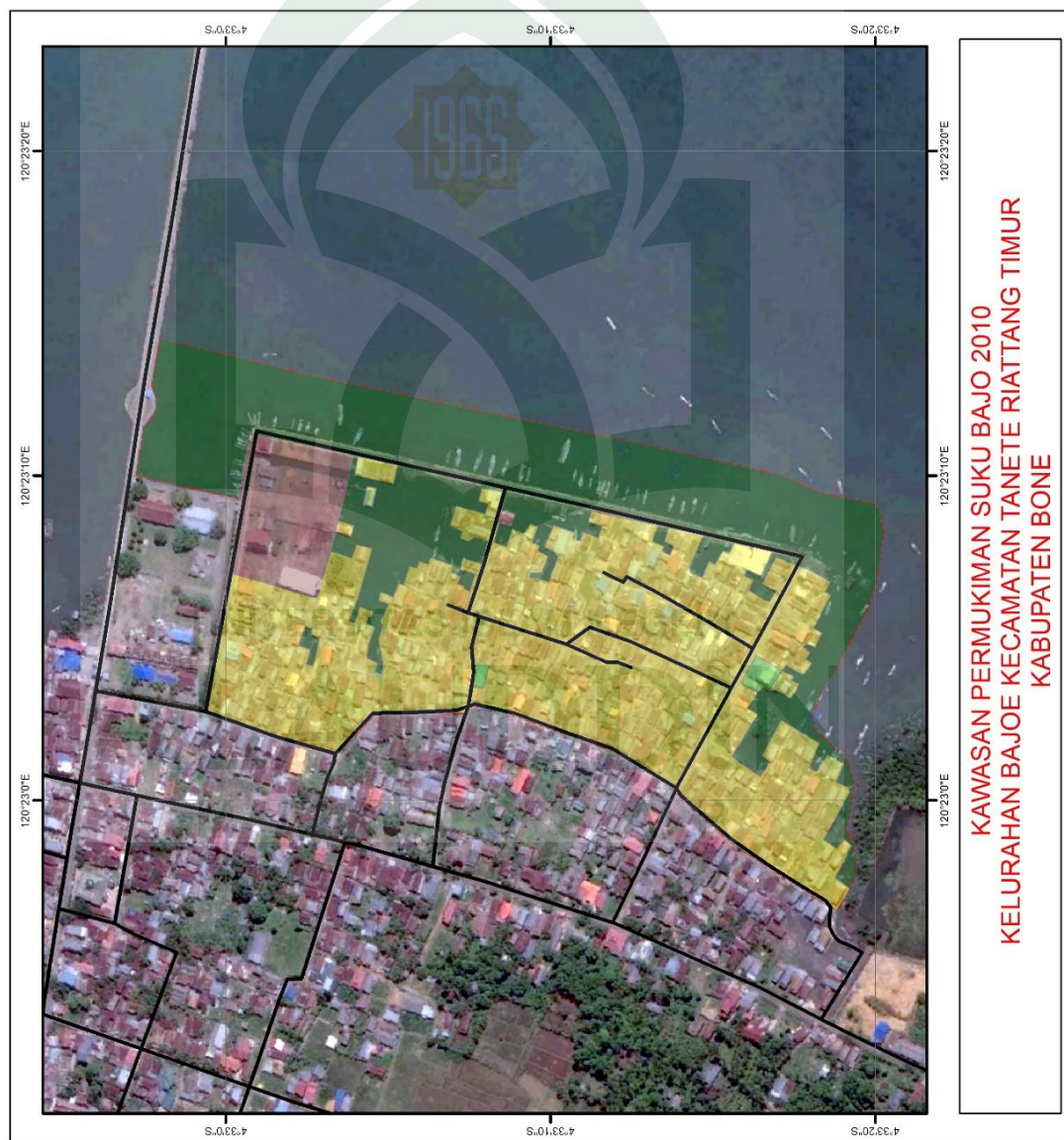
Sumber: Citra Sateli 2005 dan 2010

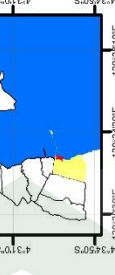
| | | | | | | | |
|--|---|---|--|---|--|---|---|
| <p>UNIVERSITAS ISLAM NEGERI ALAUDDIN MAKASSAR FAKULTAS SAINS DAN TEKNOLOGI FAKHRIK PERENCANAAN WILAYAH DAN KOTA Jl. H. Hasanudin No.36, Sempalangsari, Gowa</p> | <p>MATA KULIAH : Tugas Akhir Pengaruh Pengembangan Kawasan Pelembuan Bajoe Terhadap Kawasan Permukiman Suku Bajo</p> | <p>JUDUL PETA : Peta Kawasan Permukiman tradisional Suku Bajo 2005</p> | <p>SKALA : 1:5.000</p>    <p>kawasan permukiman suku bajo</p> | <p>LEGENDA :</p> <ul style="list-style-type: none"> Jalan Lokal Batas Kawasan Laut Demingga nelayan Pendidikan Peretian Perpadatan kawasan permukiman | <p>DOSEN PEMBIMBING : Ir. Nurdin Mone, SE.,ST.,M.SP. Fadhil Surur, ST, M.Si.</p> | <p>NAMA MAHASISWA : FAHRUAL 60800113011</p> | <p>SUMBER DATA DAN RIWAYAT PETA : PETA RUPA BUMI INDONESIA</p> |
|--|---|---|--|---|--|---|---|



| | | | | | | | | |
|--|---|---|-------------------------------------|---|---|--|---|---|
| <p>UNIVERSITAS ISLAM NEGERI ALAUDDIN MAKASSAR FAKULTAS SAINS DAN TEKNOLOGI TEKNIK PERENCANAAN WILAYAH DAN KOTA Jl. Sultan Sepuluh No.35, Makassar, Sulawesi Selatan</p> | <p>MATA KULIAH : Tugas Akhir Pengaruh Pengembangan Kawasan Pelabuhan Bajoe Terhadap Kawasan Permukiman tradisional Suku Bajo</p> | <p>JUDUL PETA : Peta Kawasan Permukiman tradisional Suku Bajo 2010</p> | <p>SKALA : 1:5.000</p> |  | <p>LEGENDA :</p> <ul style="list-style-type: none"> Jalan Lokal Batas Kawasan Laut Demage nelayan Perikanan Peribadatan kawasan permukiman | <p>DOSEN PEMBIMBING : Ir. Nurdin Mone, SE.,ST.,M.SP. Fadhil Surur, ST, M.Si.</p> | <p>NAMA MAHASISWA : FAHRUAL 60800113011</p> | <p>SUMBER DATA DAN RIWAYAT PETA : PETA RUPA BUMI INDONESIA</p> |
|--|---|---|-------------------------------------|---|---|--|---|---|



| | | | | | | | | |
|---|--|---|---|---|---|--|---|--|
|  <p>UNIVERSITAS ISLAM NEGERI ALAUDDIN MAKASSAR FAKULTAS SAINS DAN TEKNOLOGI TEKNIK PERENCANAAN WILAYAH DAN KOTA Jl. Sultan Hasanudin No.35, Makassar, Sulawesi Selatan</p> | <p>MATA KULIAH : Tugas Akhir Pengaruh Pengembangan Kawasan Pelabuhan Bajoe Terhadap Kawasan Permukiman Suku Bajo</p> | <p>JUDUL PETA : Peta Perubahan Kawasan Permukiman tradisional Suku Bajo 2005 - 2010</p> | <p>SKALA : 1:5.000 0 0,025 0,05 0,1 0,15 0,2 Kilometers</p> |  <p>kawasan permukiman suku bajo</p> | <p>LEGENDA :</p> <ul style="list-style-type: none">  Jalan Lokal  Batas Kawasan  kawasan permukiman tradisional suku bajo  Laut  Pemukiman Demagrai nelayan 0,4 ha  Pemukiman Peribadatan 0,02 ha  Pemukiman kawasan permukiman 0,94 ha | <p>DOSEN PEMBIMBING : Ir. Nurdin Mone, SE.,ST.,M.SP. Fadhil Surur, ST, M.Si.</p> | <p>NAMA MAHASISWA : FAHRUAL 60800113011</p> | <p>SUMBER DATA DAN RIWAYAT PETA : PETA RUPA BUMI INDONESIA</p> |
|---|--|---|---|---|---|--|---|--|

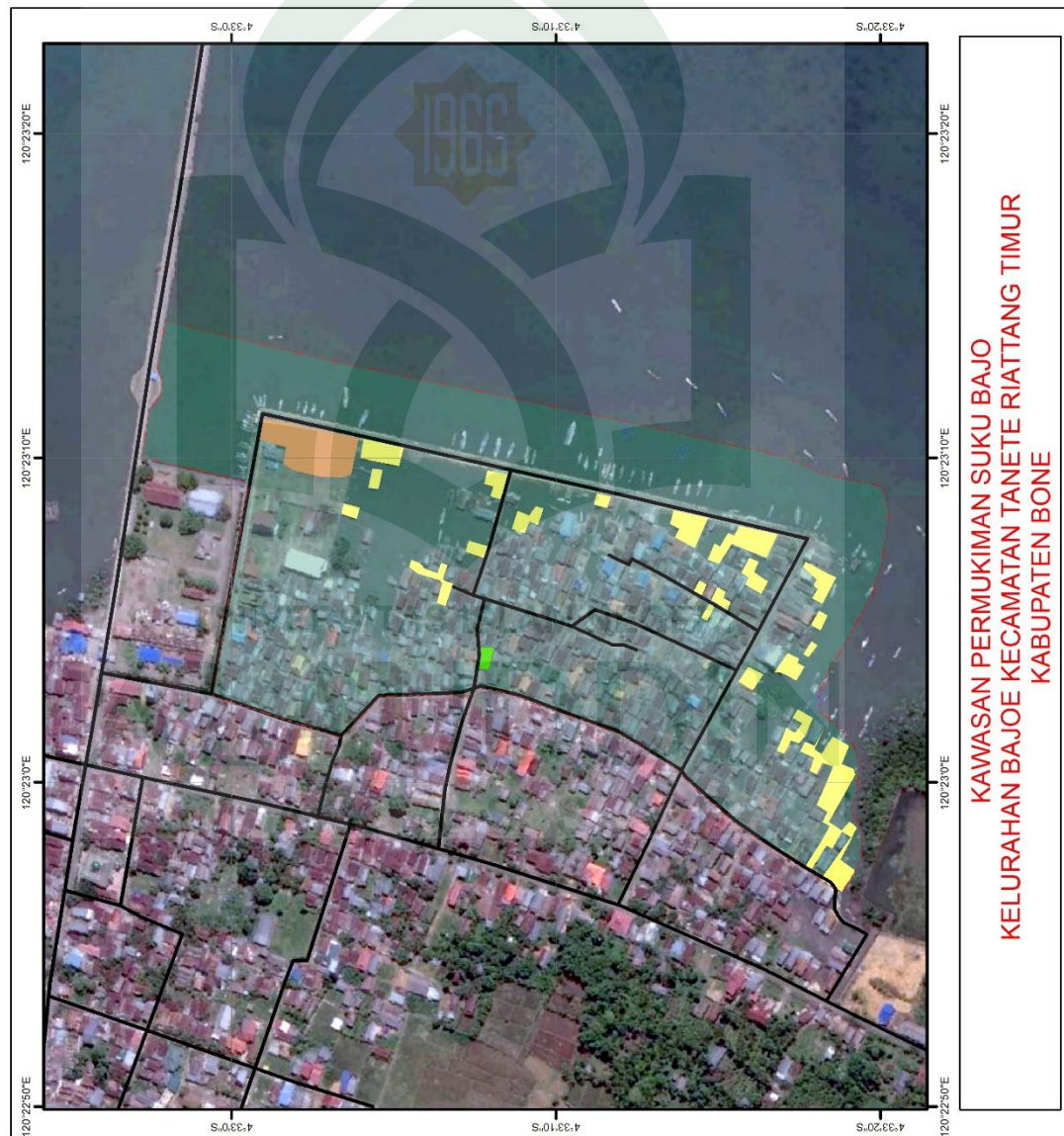

Pada Tahun 2011 sampai 2015 mengalami perkembangan dan perubahan, pada kawasan permukiman, jalan dan perairan dimana luas kawasan permukiman pada tahun 2011 yaitu 10,25 ha dan pada tahun 2015 yaitu 11 ha bertambah dengan jumlah 0.75 ha.







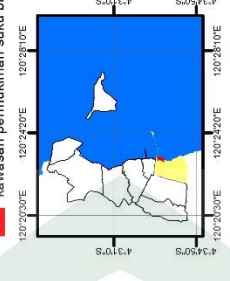

Luas jalan kawasan perukiman tradisional suku bajo bertambah dari tahun 2011 sampai 2015 yaitu 1,3 ha, Dimana luas jalan kawasan permukiman tradisional suku bajo tahun 2011 yaitu 1,1 ha da pada tahun 2015 yaitu 1,4 ha.

Luas perairan pada tahun 2011 yaitu 7,73 ha dan pada tahun 2015 yaitu 6,68 ha perairan kawasan permukiman Suku Bajo berkurang dengan 1,05 ha dan lebuhi jelasnya dapat dihat pada tabel berikut :

Tabel 16 Penggunaan Lahan tahun 2011-2015

| NO | Penggunaan Lahan | LUAS(ha) | |
|--------|------------------|----------|------|
| | | 2011 | 2015 |
| 1 | Dermaga nelayan | 1,3 | 1,3 |
| 2 | Permukiman | 10,25 | 11 |
| 3 | Perairan | 7,73 | 6,68 |
| 4 | Peribadatan | 0,1 | 0,1 |
| 5 | Jalan | 1,1 | 1,4 |
| 6 | Pendidikan | 0,02 | 0,02 |
| jumlah | | 20,5 | 20,5 |





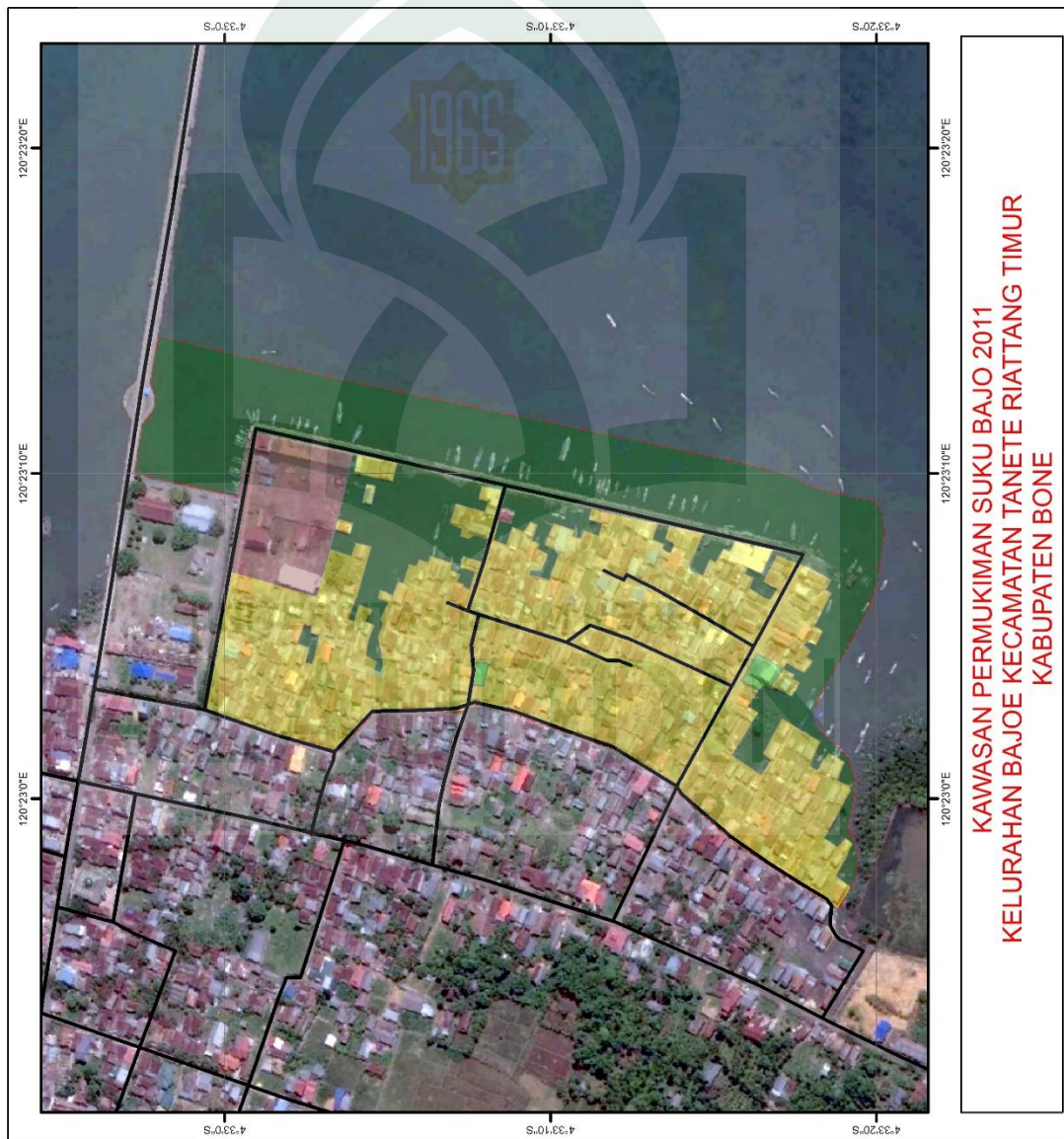

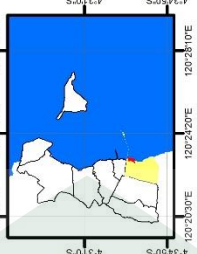
Sumber: Citra Satelit 2011 dan 2015

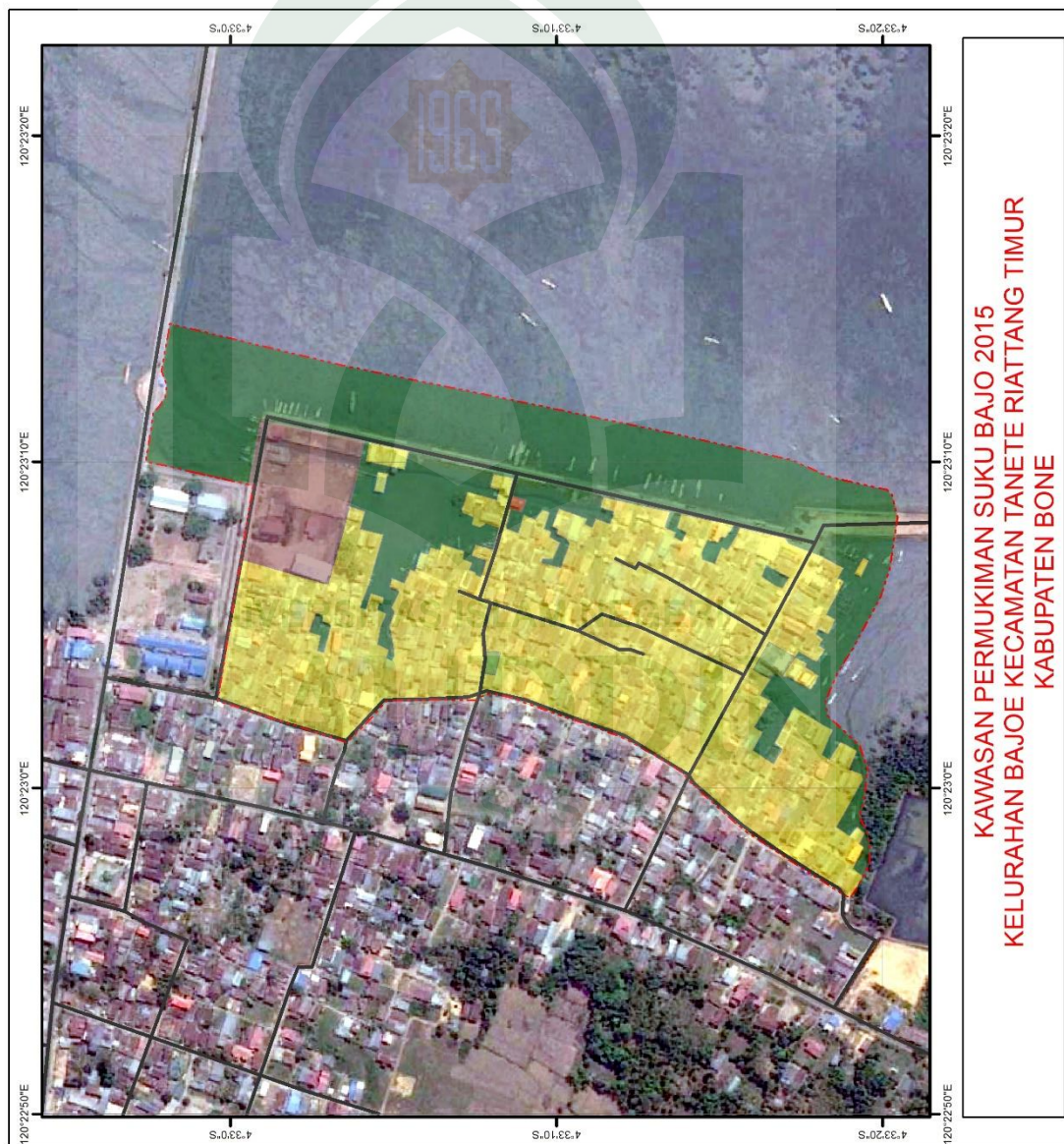
| | | | | | | | | |
|---|--|--|--|---|--|---|---|--|
| <p>UNIVERSITAS ISLAM NEGERI ALAUDDIN MAKASSAR FAKULTAS SAINS DAN TEKNOLOGI TEKNIK PERENCANAAN WILAYAH DAN KOTA Jl. H. Tan Lippo No.35, Sempaka Sore</p> | <p>MATA KULIAH : Tugas Akhir Pengaruh Pengembangan Kawasan Pelembuan Bajoe Terhadap Kawasan Permukiman tradisional Suku Bajo</p> | <p>JUDUL PETA : Peta Kawasan Permukiman tradisional Suku Bajo 2011</p> | <p>SKALA : 1:5.000</p>  |  <p>kawasan permukiman suku bajo</p> | <p>LEGENDA:</p> <ul style="list-style-type: none">  Jalan Lokal  Batas Kawasan  Laut  Demmaga nelayan  Pendidikan  Perairan  Perikanan  kawasan permukiman | <p>DOSEN PEMBIMBING : Ir. Nurdin Mene, SE.,ST.,M.SP. Fadhil Surur, ST, M. Si.</p> | <p>NAMA MAHASISWA : FAHRUAL 60800113011</p> | <p>SUMBER DATA DAN RIWAYAT PETA : PETA RUPA BUMI INDONESIA</p> |
|---|--|--|--|---|--|---|---|--|

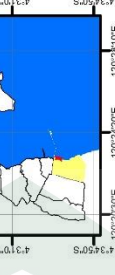

| | | | | | | | | |
|--|--|---|--|---|---|--|--|---|
| <p>UNIVERSITAS ISLAM NEGERI ALAUDDIN MAKASSAR FAKULTAS SAINS DAN TEKNOLOGI TEKNIK PERENCANAAN WILAYAH DAN KOTA Jl. H. Hasan Lino No.36, Sempala, Bone</p> | <p>MATA KULIAH : Tugas Akhir Pengaruh Pengembangan Kawasan Pelabuhan Bajoe Terhadap Kawasan Permukiman tradisional Suku Bajo</p> | <p>JUDUL PETA : Peta Kawasan Permukiman tradisional Suku Bajo 2015</p> | <p>SKALA : 1:5.000</p>  |  <p>kawasan permukiman suku bajo</p> | <p>LEGENDA :</p> <ul style="list-style-type: none"> Jalan Lokal Batas Kawasan Laut Demmaga nelayan Pesisiran Perumahan Peribadatan kawasan permukiman | <p>DOSEN PEMBIMBING : Ir. Nurdin Mone, SE., ST., M.SP. Fadhill Surur, ST., M.Si.</p> | <p>NAMA MAHASISWA : FAHRIJAL 60800113011</p> | <p>SUMBER DATA DAN RIWAYAT PETA : PETA RUPA BUMI INDONESIA</p> |
|--|--|---|--|---|---|--|--|---|



| | | | | | | | | |
|--|--|---|---|---|---|--|---|--|
|  <p>UNIVERSITAS ISLAM NEGERI ALAUDDIN MAKASSAR FAKULTAS SAINS DAN TEKNOLOGI PUSAT PERENCANAAN WILAYAH DAN KOTA Jl. Sultan Hassanudin No. 10, Makassar, Sulawesi Selatan</p> | <p>MATA KULIAH : Tugas Akhir Pengaruh Pengembangan Kawasan Pelabuhan Bajoe Terhadap Kawasan Permukiman Suku Bajo</p> | <p>JUDUL PETA : Peta Perubahan Kawasan Permukiman tradisional Suku Bajo 2011 - 2015</p> | <p>SKALA : 1:5.000 0 0,025 0,05 0,1 0,15 0,2 Kilometers</p> |  <p>kawasan permukiman suku bajo</p> | <p>LEGENDA :</p> <ul style="list-style-type: none">  Jalan Lokal  Batas Kawasan  kawasan permukiman tradisional suku bajo  Laut  Peningkatan kawasan permukiman 0,75 ha  Peningkatan Jalan 0,3 ha | <p>DOSEN PEMBIMBING : Ir. Nurdin Mone, SE.,ST.,M.SP. Fadhil Sunur, ST, M.SI.</p> | <p>NAMA MAHASISWA : FAHRUAL 60800113011</p> | <p>SUMBER DATA DAN RIWAYAT PETA : PETA RUPA BUMI INDONESIA</p> |
|--|--|---|---|---|---|--|---|--|

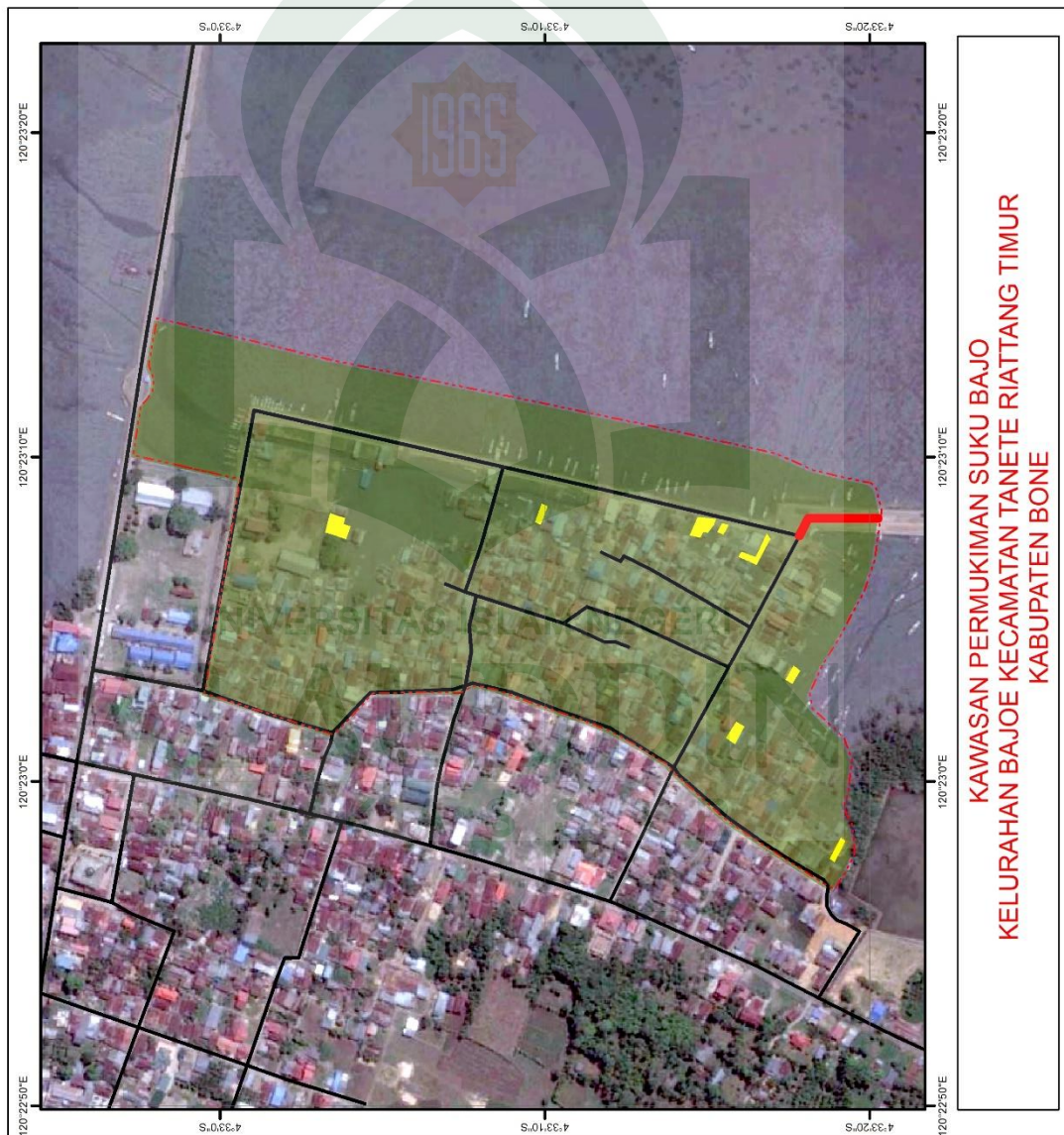

- Pada Tahun 2016 sampai 2017 kawasan permukiman tradisional Suku Bajo mengalami perkembangan dan perubahan, pada kawasan permukiman, luas kawasan permukiman pada tahun 2016 yaitu 11,3 ha dan pada tahun 2017 yaitu 11,5 ha dengan perubahan seluas 0,2 ha dan kawasan perairan luas pada tahun 2016 yaitu 6,38 ha dan pada tahun 2017 yaitu 6,18 berkurangnya perairan dengan luas 0,2 ha lebih jelasnya dapat dilihat pada tabel berikut :

Tabel 17 Penggunaan Lahan tahun 2016-2017

| NO | Penggunaan Lahan | LUASAN(ha) | |
|--------|------------------|------------|------|
| | | 2016 | 2017 |
| 1 | Dermaga nelayan | 1,3 | 1,3 |
| 2 | Permukiman | 11,3 | 11,5 |
| 3 | Perairan | 6,38 | 6,18 |
| 4 | Peribadatan | 0,1 | 0,1 |
| 5 | Jalan | 1,4 | 1,4 |
| 6 | Sekolah | 0,02 | 0,02 |
| jumlah | | 20,5 | 20,5 |

Sumber: Citra Satelit 2016 dan 2017



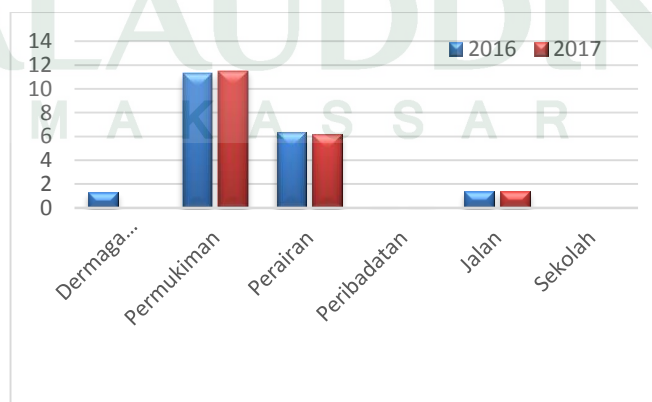



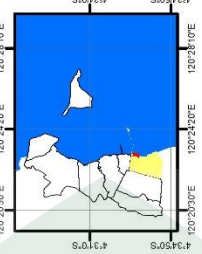

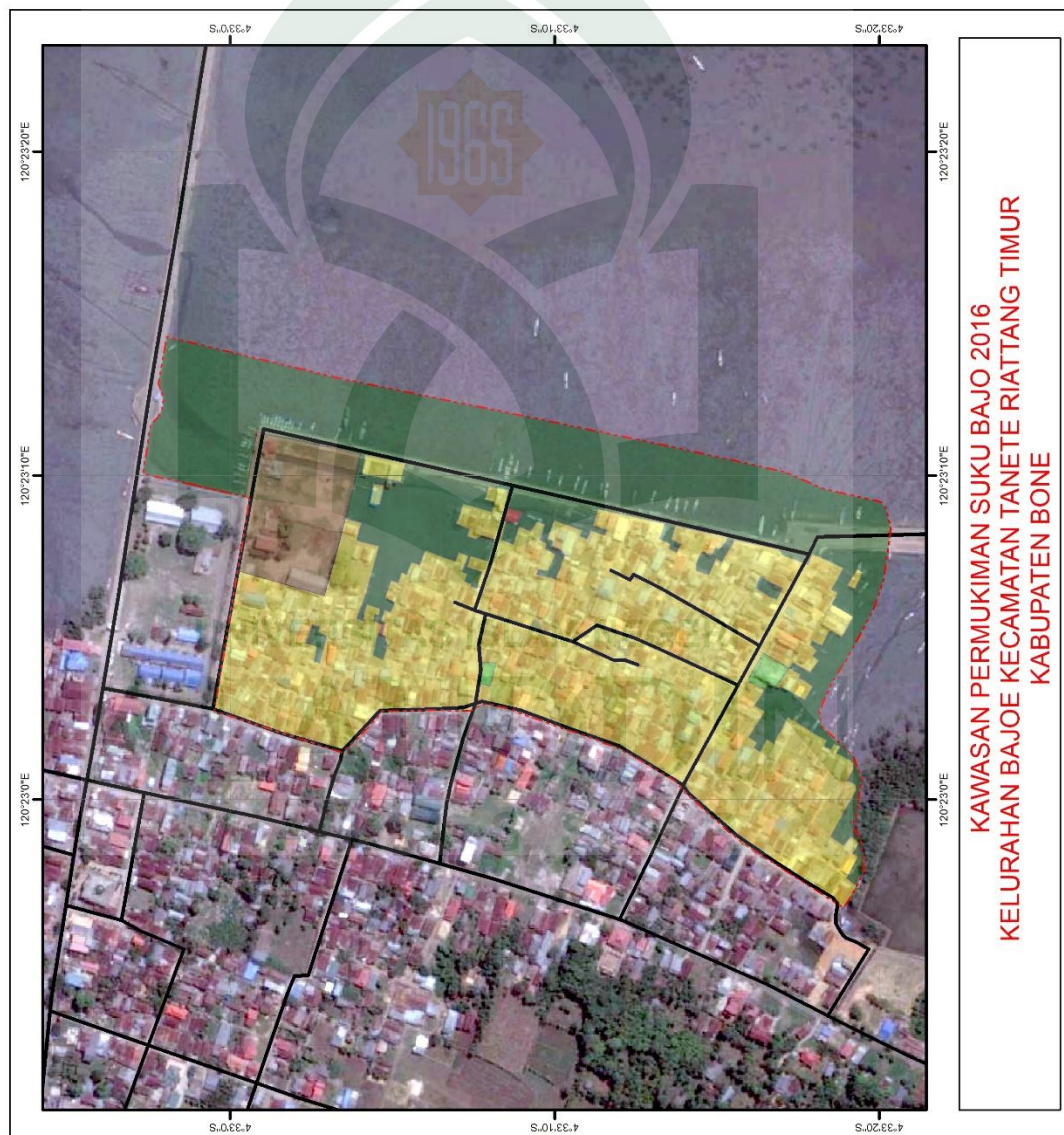

Gambar 3. Grafik penggunaan lahan Suku Bajo Tahun 2016 dan 2017

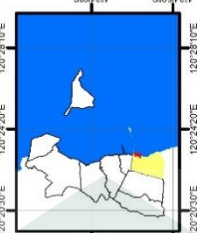









Sumber: Citra Satelit 2016 dan 2017

| | | | | | | | | |
|---|---|---|--|---|--|---|--|---|
| <p>UNIVERSITAS ISLAM NEGERI ALAUDDIN MAKASSAR FAKULTAS SAINS DAN TEKNOLOGI TEKNIK PERENCANAAN LINGKUNGAN DAN KOTA Jalan Sultan Idris Pongule, No.36, Selayug, Gowa</p> | <p>MATA KULIAH : Tugas Akhir Pengaruh Pengembangan Kawasan Pelabuhan Bajoe Terhadap Kawasan Permukiman tradisional Suku Bajo</p> | <p>JUDUL PETA : Peta Kawasan Permukiman tradisional Suku Bajo 2016</p> | <p>SKALA : 1:5.000 0 0.025 0.05 0.1 0.15 0.2 Kilometers</p> | <p>120°23'0"E 120°23'10"E 120°23'20"E 4°33'0"S 4°33'10"S 4°33'20"S</p>  <p>kawasan permukiman suku bajo</p> | <p>LEGENDA :</p> <ul style="list-style-type: none"> Jalan Lokal Batas Kawasan Laut Demago releyan Pendidahan Peneraman Pembuangan kawasan permukiman | <p>DOSEN PEMBIMBING : Ir. Nurdin Mone, SE, ST, M, SP, Fadhill Surur, ST, M, Si.</p> | <p>NAMA MAHASISWA : FAHRUJAL 60800113011</p> | <p>SUMBER DATA DAN RIWAYAT PETA : PETA RUPA BUMI INDONESIA</p> |
|---|---|---|--|---|--|---|--|---|

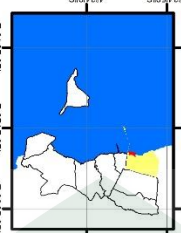

| | | | | | | | | |
|---|--|--|--|---|--|--|--|--|
|  <p>UNIVERSITAS ISLAM NEGERI ALAUDDIN MAKASSAR FAKULTAS SAINS DAN TEKNOLOGI TEKNIK PERENCANAAN WILAYAH DAN KOTA Jl. Aliyah Sayid Lappo No.30, Jemari, Gowa</p> | <p>MATA KULIAH : Tugas Akhir Pengaruh Pengembangan Kawasan Pelabuhan Bajoe Terhadap Kawasan Permukiman tradisional Suku Bajo</p> | <p>JUDUL PETA : Peta Kawasan Permukiman tradisional Suku Bajo 2017</p> | <p>SKALA : 1:5.000</p>  |  <p>kawasan permukiman suku bajo</p> | <p>LEGENDA :</p> <ul style="list-style-type: none">  Jalan Lokal  Batas Kawasan  Laut  Dermaga nelayan  Pendidikan  Perikanan  Peribadatan  kawasan permukiman | <p>DOSEN PEMBIMBING : Ir. Nurdin Mone, SE, ST.,M.SP. Fadhil Surur, ST, M.Si.</p> | <p>NAMA MAHASISWA : FAHRUJAL 60800113011</p> | <p>SUMBER DATA DAN RIWAYAT PETA : PETA RUPA BUMI INDONESIA</p> |
|---|--|--|--|---|--|--|--|--|



| | | | | | | | | |
|--|---|---|--|---|--|--|--|---|
|  <p>UNIVERSITAS ISLAM NEGERI ALAUDDIN MAKASSAR FAKULTAS SAINS DAN TEKNOLOGI PERENCANAAN, SURVEI DAN KARTOGRAFI JI. H. H. Yasin, Kampus 02, 90231, Makassar, Sulawesi Selatan</p> | <p>MATA KULIAH : Tugas Akhir Pengaruh Pengembangan Kawasan Pelabuhan Bajoo Terhadap Kawasan Permukiman Suku Bajo</p> | <p>JUDUL PETA : Peta Perubahan Kawasan Permukiman tradisional Suku Bajo, 2016 - 2017</p> | <p>SKALA : 1:5.000</p>  |  <p>kawasan permukiman suku bajo</p> | <p>LEGENDA :</p> <ul style="list-style-type: none">  Jalan Lokal  Batas Kawasan  Kawasan permukiman tradisional suku bajo  Laut  Peningkatan kawasan permukiman 0,2 ha | <p>DOSEN PEMBIMBING : Ir. Nurdin More, SE., ST., M. SP, Fadhil Surur, ST, M. SI.</p> | <p>NAMA MAHASISWA : FAHRUJAL 60800113011</p> | <p>SUMBER DATA DAN RIWAYAT PETA : PETA RUPA BUMI INDONESIA</p> |
|--|---|---|--|---|--|--|--|---|

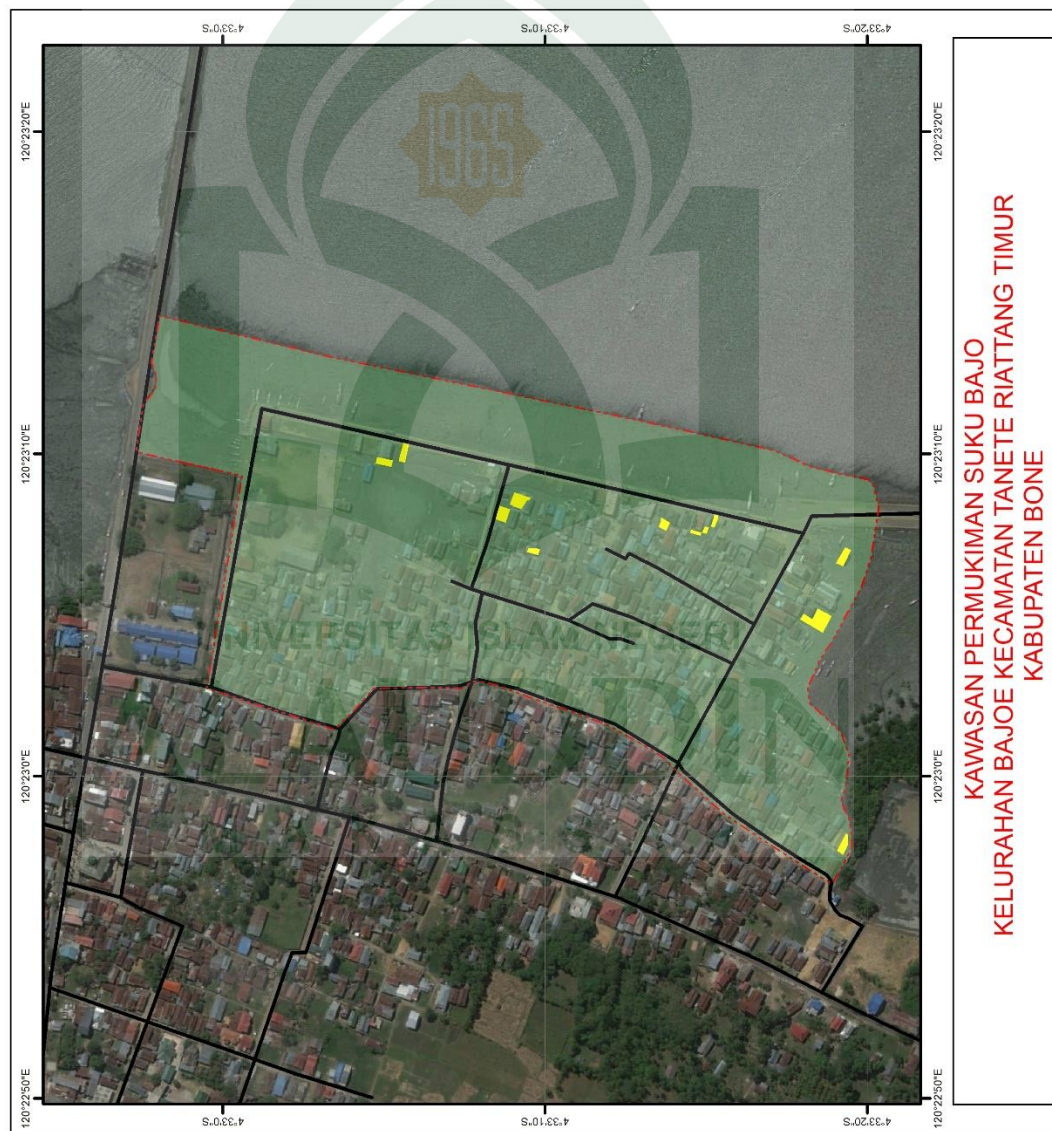

F. Perubahan dan persentase (%) penggunaan lahan kawasan permukiman tradisional Suku Bajo dari tahun 2005 sampai 2017.

Tabel 18 Persentase (%) Penggunaan lahan kawasan permukiman tradisional Suku Bajo 2017

| NO | Penggunaan lahan | Luas Wilayah (Km²) | Presentasi(%) |
|---------------|-------------------------|--|----------------------|
| 1 | Dermaga nelayan | 1,3 | 6,34 % |
| 2 | Permukiman | 11,5 | 56,10 % |
| 3 | Perairan | 6,18 | 30,14 % |
| 4 | Peribadatan | 0,1 | 0,48 % |
| 5 | Jalan | 1,4 | 6,84% |
| 6 | Pendidikan | 0,02 | 0,1 % |
| jumlah | | 20,5 | 100% |

Sumber: Hasil Analisis Tahun 2018

Tabel 19 Penggunaan Lahan eksisting kawasan permukiman tradisional Suku Bajo tahun 2005-2017

| NO | Penggunaan Lahan | LUASAN(ha) | | | | | |
|---------------|------------------|-------------|-------------|-------------|-------------|-------------|-------------|
| | | 2005 | 2010 | 2011 | 2015 | 2016 | 2017 |
| 1 | Dermaga nelayan | 0,9 | 1,3 | 1,3 | 1,3 | 1,3 | 1,3 |
| 2 | Permukiman | 9,31 | 10,25 | 10,25 | 11 | 11,3 | 11,5 |
| 3 | Perairan | 9,1 | 7,73 | 7,73 | 6,68 | 6,38 | 6,18 |
| 4 | Peribadatan | 0,07 | 0,1 | 0,1 | 0,1 | 0,1 | 0,1 |
| 5 | Jalan | 1,1 | 1,1 | 1,1 | 1,4 | 1,4 | 1,4 |
| 6 | Pendidikan | 0,02 | 0,02 | 0,02 | 0,02 | 0,02 | 0,02 |
| Jumlah | | 20,5 | 20,5 | 20,5 | 20,5 | 20,5 | 20,5 |

Sumber: Citra Sateli 2005 - 2017

Tabel 20 perubahan penggunaan lahan kawasan permukiman tradisional Suku Bajo dari tahun 2005 sampai 2017

| NO | TAHUN | Perkembangan dan perubahan penggunaan lahan kawasan permukiman tradisional Suku Bajo dari tahun 2005 sampai 2017 | | | | | |
|---------------|-----------|--|----------------------------|--------------------------|----------------------------|---------------------------|------------|
| | | Dermaga nelayan | Permukiman | Perairan | Peribadatan | Jalan | Pendidikan |
| 1 | 2005-2010 | Peningkatan 0,4 ha | Peningkatan 0,94 ha | Penurunan 1,37 ha | Peningkatan 0,03 ha | - | - |
| 2 | 2011-2015 | - | Peningkatan 0,75 ha | Penurunan 1,05 ha | - | Peningkatan 0,3 ha | - |
| 3 | 2016-2017 | - | Peningkatan 0,2 ha | Penurunan 0,2 ha | - | - | - |
| jumlah | | Peningkatan 0,4 ha | Peningkatan 1,89 ha | Penurunan 2,62 ha | Peningkatan 0,03 ha | Peningkatan 0,3 ha | - |

Sumber: Hasil Analisis Tahun 2018

G. Perkembangan Kawasan Pelabuhan Bajoe

1. Rencana Pengembangan Pelabuhan Laut dan Penyeberangan

Rencana pengembangan pelabuhan laut dilakukan dengan pertimbangan untuk meningkatkan aksesibilitas, mendukung kegiatan ekonomi dan pengembangan kawasan dan dengan memperhatikan kebijakan struktur ruang nasional, provinsi, kebijakan pembangunan daerah, rencana zonasi kawasan pesisir, fungsi, skala pelayanan dan keberadaan pelabuhan yang ada. Adapun peran dan hirarki pelabuhan laut adalah sebagai berikut Pelabuhan memiliki peran sebagai:

- a. Simpul dalam jaringan transportasi sesuai dengan hierarkinya;
- b. Pintu gerbang kegiatan perekonomian;
- c. Tempat kegiatan alih moda transportasi;
- d. Penunjang kegiatan industri dan/atau perdagangan;
- e. Tempat distribusi, produksi, dan konsolidasi muatan atau barang; dan
- f. Mewujudkan wawasan nusantara dan kedaulatan negara.

Pelabuhan Utama; pelabuhan yang fungsi pokoknya melayani kegiatan angkutan laut dalam negeri dan internasional, alih muat angkutan laut dalam negeri dan internasional dalam jumlah besar, dan sebagai tempat asal tujuan penumpang dan/atau barang, serta angkutan penyeberangan dengan jangkauan pelayanan antar provinsi.

Pelabuhan Pengumpul; pelabuhan yang fungsi pokoknya melayani kegiatan angkutan laut dalam negeri, alih muat angkutan laut dalam negeri dalam jumlah

menengah, dan sebagai tempat asal tujuan penumpang dan/atau barang, serta angkutan penyeberangan dengan jangkauan pelayanan antar provinsi.

Pelabuhan Pengumpan; pelabuhan yang fungsi pokoknya melayani kegiatan angkutan laut dalam negeri, alih muat angkutan laut dalam negeri dalam jumlah terbatas, merupakan pengumpan bagi pelabuhan utama dan pelabuhan pengumpul, dan sebagai tempat asal tujuan penumpang dan/atau barang, serta angkutan penyeberangan dengan jangkauan pelayanan dalam provinsi. Pelabuhan pengumpan terdiri dari pelabuhan pengumpan regional dan pelabuhan pengumpan lokal.

Pelabuhan pengumpan regional yang digunakan untuk melayani angkutan penyeberangan antar kabupaten/ kota dalam 1 (satu) provinsi. Sedangkan pelabuhan pengumpan lokal yang digunakan untuk melayani angkutan penyeberangan dalam 1 (satu) kabupaten/kota.

Peningkatan jaringan transportasi angkutan sungai dan penyeberangan ditujukan untuk menunjang kegiatan pariwisata pada kawasan ekowisata terpadu di Kecamatan Cenrana dan sekitarnya.

Rencana pengembangan dan peningkatan peran pelabuhan laut Kabupaten Bone yang merupakan pelabuhan penyeberangan lintas provinsi yang masuk dalam sistem jaringan transportasi penyeberangan adalah Pelabuhan Bajoe dengan panjang dermaga 110 m dan kedalaman -5m Lws yang melayani penyeberangan ke Kolaka, Provinsi Sultra dan Pelabuhan Pattirobajo, panjang dermaga 34m dan kedalaman -5m Lws. Selain pengembangan beberapa

pelabuhan yang masih kategori pelabuhan regional dan rakyat, antara lain : Pelabuhan Rakyat Pallime di Kecamatan Cenrana, Pelabuhan Rakyat Uloe di Kecamatan Dua Boccoe, Pelabuhan Rakyat Waetuo di Kecamatan Tanete Riattang Timur, Pelabuhan Rakyat Bajoe di Kecamatan Tanete Riattang Timur, Pelabuhan Rakyat Kading di Kecamatan Barebbo, Pelabuhan Rakyat Pattiro Kecamatan Sibulue, Pelabuhan Rakyat Lapangkong di Kecamatan Kajuara, Pelabuhan Rakyat Tuju – Tuju di Kecamatan Kajuara (RTRW Kabupaten Bone, 2011-2031).



Gambar 08. site plan dermaga pelabuhan Bajoe

Ket :

- | | |
|-------------------------------|-------------------------------|
| 1. pekerjaan dermaga segmen 1 | 5. pekerjaan kantor pelabuhan |
| 2. pekerjaan gudang | 6. pekerjaan pos jaga |
| 3. pekerjaan terminal | 7. pekerjaan paving block |
| 4. pekerjaan mushollah | 8. pekerjaan pagar keliling |

2. Perkembangan Kawasan Pelabuhan Bajoe

Pelabuhan Bajoe terletak di Kec. Tanete Riattang Timur, sebelah timur kota Watampone. Pelabuhan Bajoe menampung aktivitas bongkar muat barang, menjadi titik singgah yang strategis bagi pengiriman barang di berbagai daerah, serta menjadi sentra penghubung antara Sulawesi, Jawa, Maluku, dan Papua, khususnya Indonesia Timur. Pelabuhan Bajoe juga lebih dikenal sebagai pelabuhan penyeberangan ke Sulawesi Tenggara melalui Kolaka. Daya tarik pelabuhan ini adalah dermaga yang terletak di tengah laut. Dermaga ini dihubungkan oleh jembatan yang membentang hingga sejauh 3 km ke tengah laut. kawasan Pelabuhan Bajoe mengalami beberapa perubahan dan perkembangan dari tahun ke tahun yaitu Luas dan panjang dermaga semakin bertambah pada tahun 2005 sampai 2017

- Kawasan Pelabuhan Bajoe dari tahun 2005 sampai 2010 mengalami perkembangan atau perubahan yaitu panjang jalan dan luas kawasan pelabuhan, dimana panjang jalan pelabuhan ditahun 2005 yaitu 3,9 km dengan luasan 9,1 dan pada tahun 2010 panjang 4,7 km dengan luasan 10,7 dengan perubahan atau perkembangan panjang jalan 0,8 km dengan luasan 1,6 ha.
- Kawasan Pelabuhan Bajoe dari tahun 2010 sampai 2015 mengalami perkembangan atau perubahan yaitu panjang jalan dan luas kawasan pelabuhan, dimana panjang jalan pelabuhan ditahun 2011 yaitu 4,7 km dengan

luasan 10,7 dan pada tahun 2015 panjang 5,5 km dengan luasan 11,6 dengan perubahan atau perkembangan panjang jalan 0,8 km dengan luasan 1,1 ha.

- Kawasan Pelabuhan bajoe dari tahun 2016 sampai 2017 tidak mengalami perkembangan atau perubahan dimana panjang jalan pelabuhan ditahun 2016 yaitu 6,2 km dengan luasan 13,5 dan pada tahun 2017 panjang 6,2 km dengan luasan 13,5 dan lebih jelasnya dapat dilihat pada tabel berikut :

Tabel 21 kawasan pelabuhan bajoe 2005 - 2017

| NO | Tahun | Pajang jalan(Km) | Luasan(ha) |
|----|-------|------------------|------------|
| 1 | 2005 | 3,9 | 9,1 |
| 2 | 2010 | 4,7 | 10,7 |
| 3 | 2011 | 4,7 | 10,7 |
| 4 | 2015 | 5,5 | 11,6 |
| 5 | 2016 | 6,2 | 13,5 |
| 6 | 2017 | 6,2 | 13,5 |

Sumber: Citra Satelit 2005 dan 2017

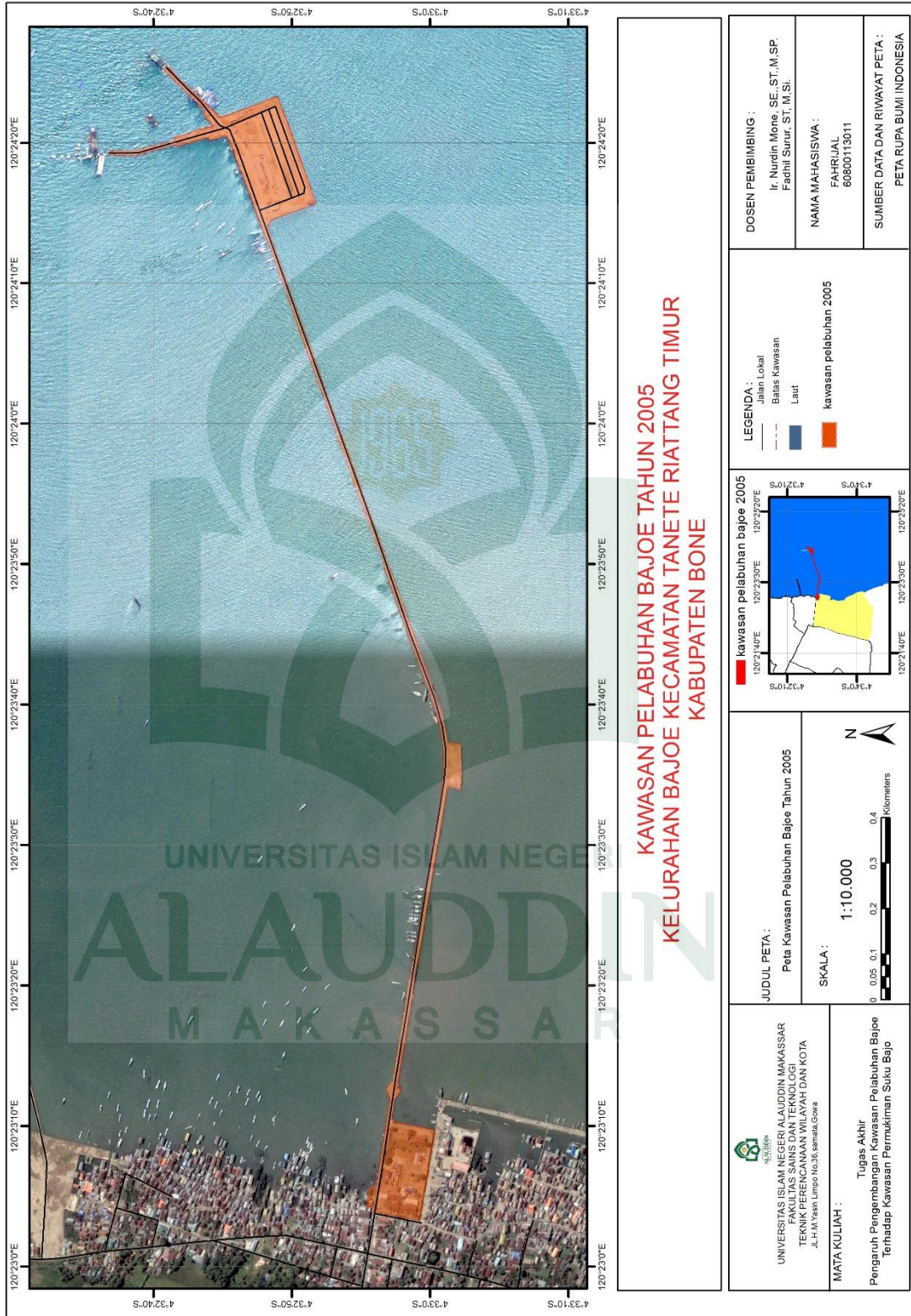



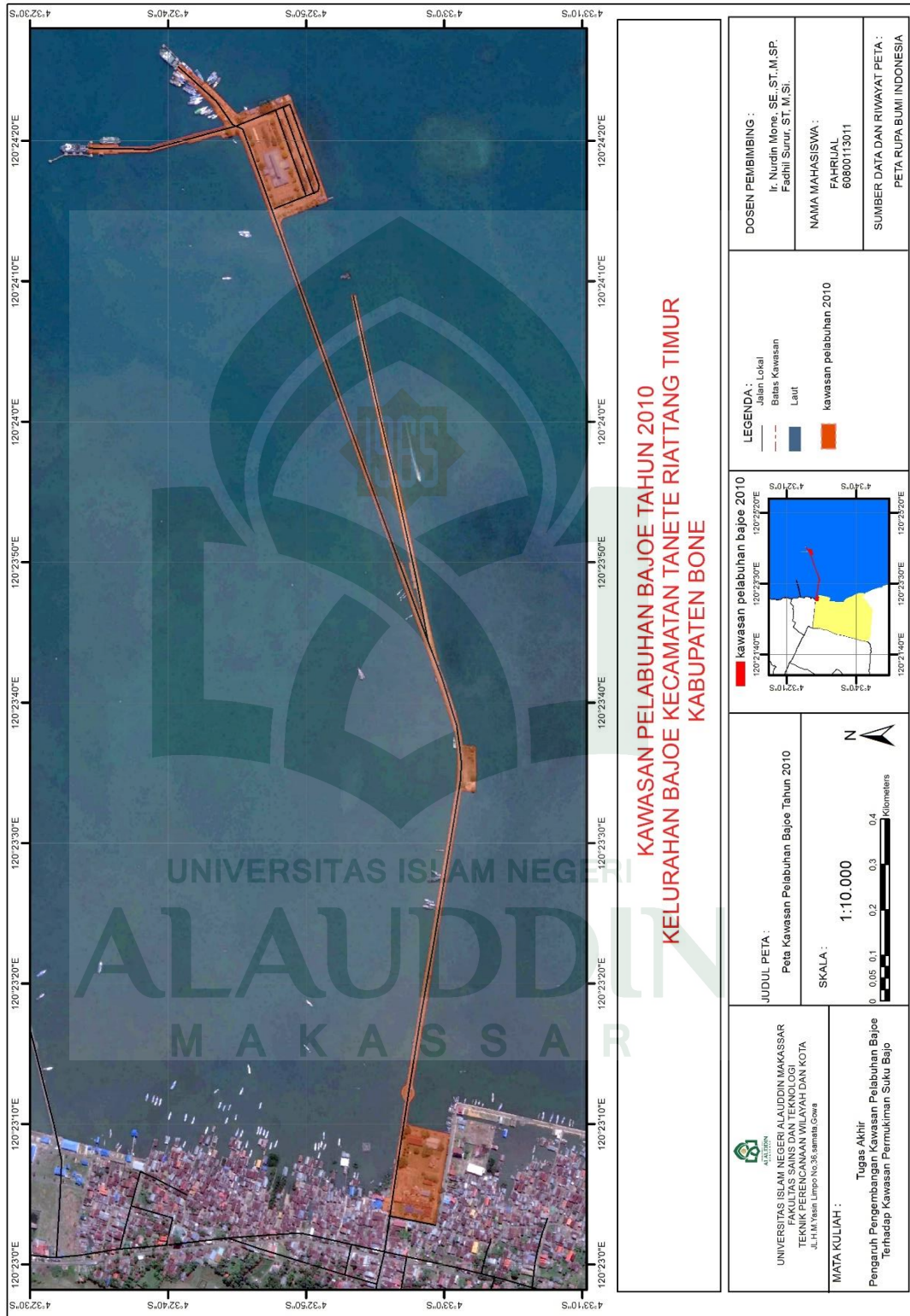

KAWASAN PELABUHAN BAJOE TAHUN 2005
KELURAHAN BAJOE KECAMATAN TANETE RIATTANG TIMUR
KABUPATEN BONE

| | | | | |
|--|---|--|--|---|
| <p>UNIVERSITAS ISLAM NEGERI ALAUDDIN MAKASSAR FAKULTAS SAINS DAN TEKNOLOGI TEK PERENCANAAN WILAYAH DAN KOTA Jl. H. Hasan Uddin M. Sani, Bone</p> <p>MATA KULIAH : Tugas Akhir Pengaruh Pengembangan Kawasan Pelabuhan Bajeo Terhadap Kawasan Permukiman Suku Bajeo</p> | <p>JUDUL PETA : Peta Kawasan Pelabuhan Bajeo Tahun 2005</p> <p>SKALA : 1:10.000</p> | <p>kawasan pelabuhan bajeo 2005</p> | <p>LEGENDA :</p> <ul style="list-style-type: none"> — Garis Lokal Bataas Kawasan Laut kawasan pelabuhan 2005 | <p>DOSEN PEMBIMBING : Ir. Nurdin Mone, SE, ST, M, SP. Fachri Surur, ST, M, SI.</p> <p>NAMA MAHASISWA : FAHRJAL 6080013011</p> <p>SUMBER DATA DAN RIWAYAT PETA : PETA RUPA BUMI INDONESIA</p> |
|--|---|--|--|---|

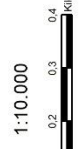
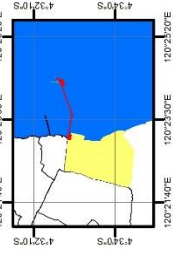

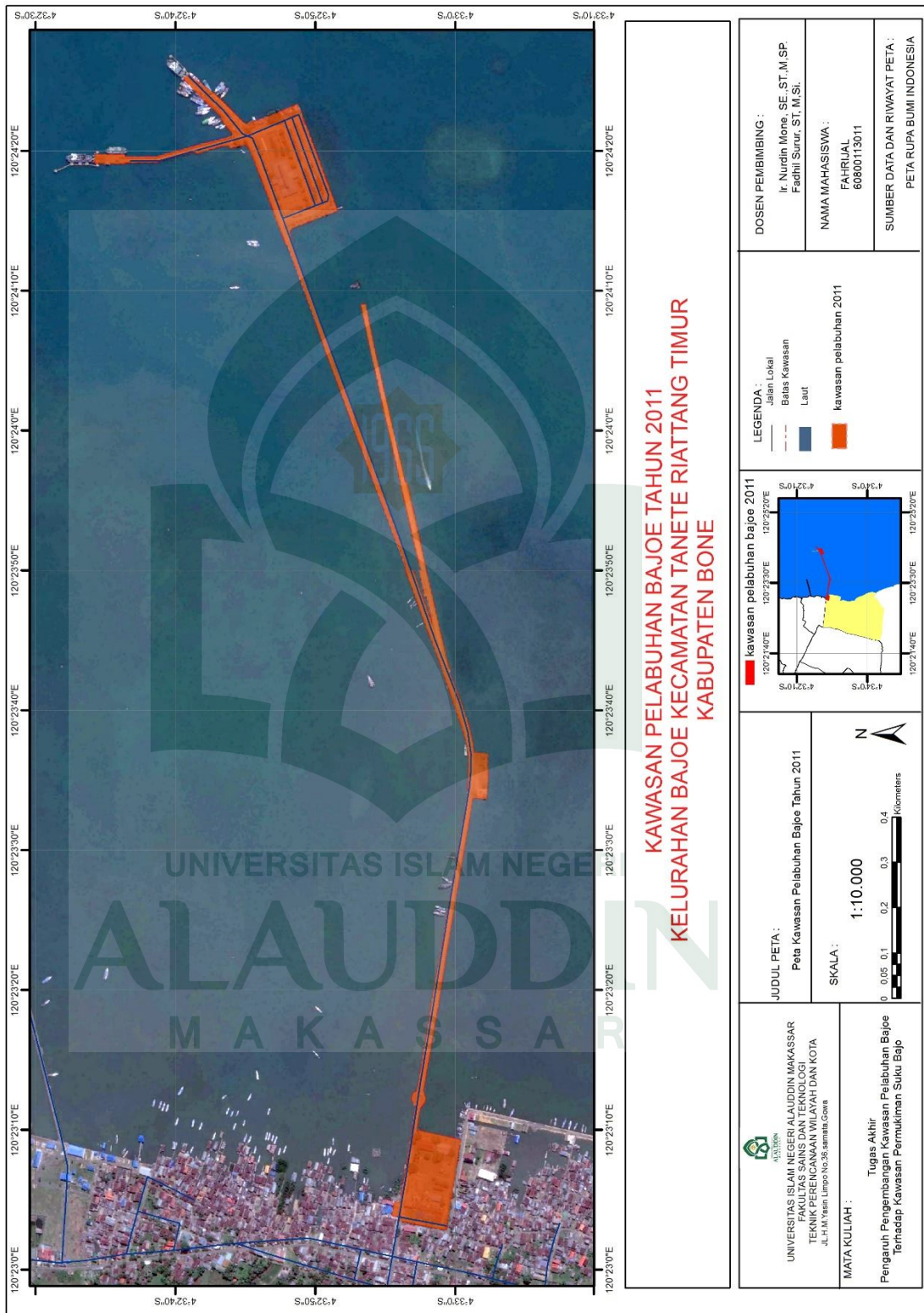

**KAWASAN PELABUHAN BAJOE TAHUN 2010
KELURAHAN BAJOE KECAMATAN TANETE RIATTANG TIMUR
KABUPATEN BONE**

| | | | | | |
|--|--|---|--|---|--|
|  <p>UNIVERSITAS ISLAM NEGERI ALAUDDIN MAKASSAR FAKULTAS SAINS DAN TEKNOLOGI TEKNIK PERENCANAAN WILAYAH DAN KOTA Jl. H. H. Hasan Lippo No. 30, Selayar, Gowa</p> | <p>MATA KULIAH : Tugas Akhir Pengaruh Pengembangan Kawasan Pelabuhan Bajoe Terhadap Kawasan Perumahan Suku Bajoe</p> | <p>JUDUL PETA : Peta Kawasan Pelabuhan Bajoe Tahun 2010</p> <p>SKALA : 1:10.000</p>  | <p>kasawan pelabuhan bajoe 2010</p>  | <p>LEGENDA :</p> <ul style="list-style-type: none">  Jasan Lokal  Batas Kawasan  Laut  kawasan pelabuhan 2010 | <p>DOSEN PEMBIMBING : Ir. Nurdin Mone, SE, ST., M.SP. Fadhli Surur, ST., M.Si.</p> <p>NAMA MAHASISWA : FAHRIJAL 60800113011</p> <p>SUMBER DATA DAN RIWAYAT PETA : PETA RUPA BUMI INDONESIA</p> |
|--|--|---|--|---|--|



**KAWASAN PELABUHAN BAJEO TAHUN 2011
KELURAHAN BAJEO KECAMATAN TANETE RIATTANG TIMUR
KABUPATEN BONE**

| | | | |
|---|---|---|---|
|  <p>UNIVERSITAS ISLAM NEGERI ALAUDDIN MAKASSAR FAKULTAS SAINS DAN TEKNOLOGI TEKNIK PERENCANAAN WILAYAH DAN KOTA Jl. H. M. Yasin, Limpo No. 36, ammatia, Gowa</p> | <p>JUDUL PETA: Peta Kawasan Pelabuhan Bajeo Tahun 2011</p> <p>SKALA: 1:10.000</p>  | <p>DOSEN PEMBIMBING: Ir. Nuridin Mone, SE, ST, M.SP. Fadhli Surur, ST, M.Si.</p> <p>NAMA MAHASISWA: FAHRUJAL 60800113011</p> <p>SUMBER DATA DAN RIWAYAT PETA: PETA RUPA BUMI INDONESIA</p> | <p>LEGENDA:</p> <ul style="list-style-type: none"> Kawasan pelabuhan bajeo 2011 Jalan Lokal Batas Kawasan Laut |
| <p>MATA KULIAH: Tugas Akhir Pengaruh Pengembangan Kawasan Pelabuhan Bajeo Terhadap Kawasan Perumahan Suku Bajeo</p> | | <p>Inset Map: A small map showing the location of the study area (red dot) within the region of Bone Regency, South Sulawesi, Indonesia. Coordinates range from 120°23'00\"/> </p> | |

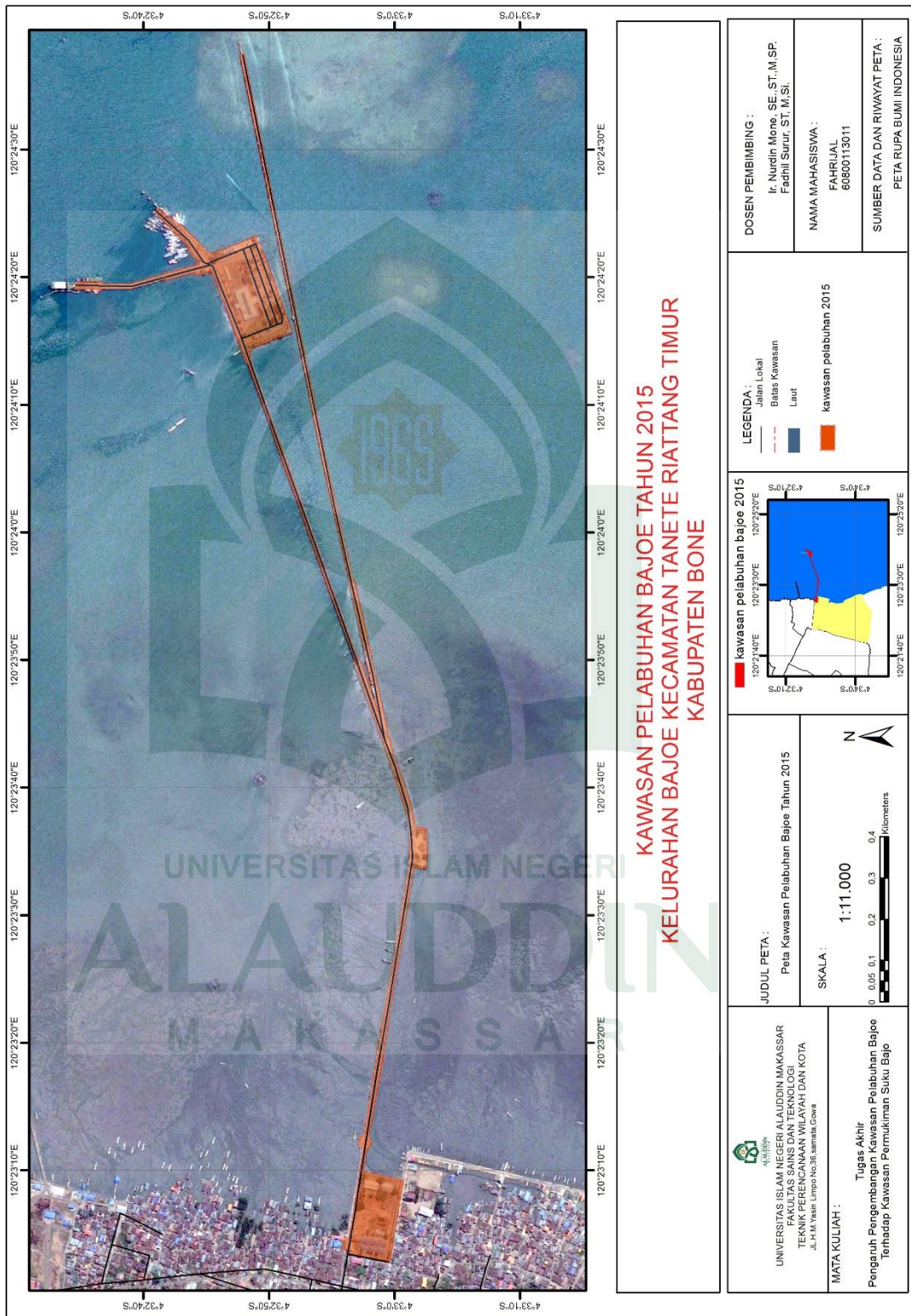

**KAWASAN PELABUHAN BAJOE TAHUN 2015
KELURAHAN BAJOE KECAMATAN TANETE RIATTANG TIMUR
KABUPATEN BONE**

| | | | |
|---|--|--|--|
| <p>JUDUL PETA : Peta Kawasan Pelabuhan Bajeo Tahun 2015</p> <p>SKALA : 1:11.000</p> <p>MATA KULIAH : Tugas Akhir Pengruah Pengembangan Kawasan Pelabuhan Bajeo Ternatap Kawasan Perumahan Suku Bajeo</p> | <p>DOSEN PEMBIMBING : Ir. Nurdin Mone, SE, ST, M.SP. Fadhil Surur, ST, M.Si.</p> <p>NAMA MAHASISWA : FAHRUAL 60800113011</p> <p>SUMBER DATA DAN RIWAYAT PETA : PETA RUPA BUMI INDONESIA</p> | <p>LEGENDA :</p> <ul style="list-style-type: none"> Jalan Lokal Batas Kawasan Laut kawasan pelabuhan 2015 | <p>Kawasan pelabuhan bajeo 2015</p> |
|---|--|--|--|

UNIVERSITAS ISLAM NEGERI
ALAUDDIN
MAKASSAR

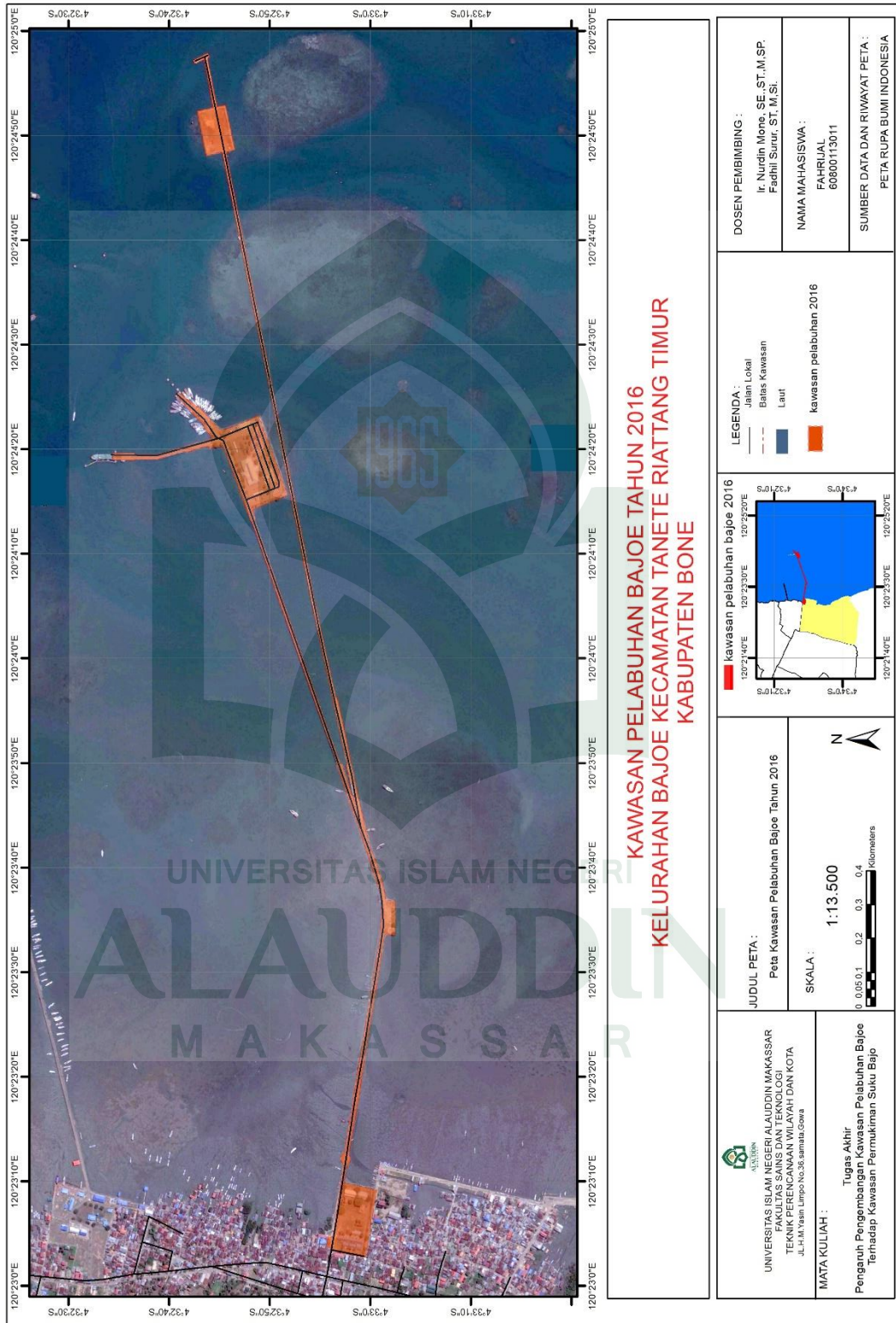

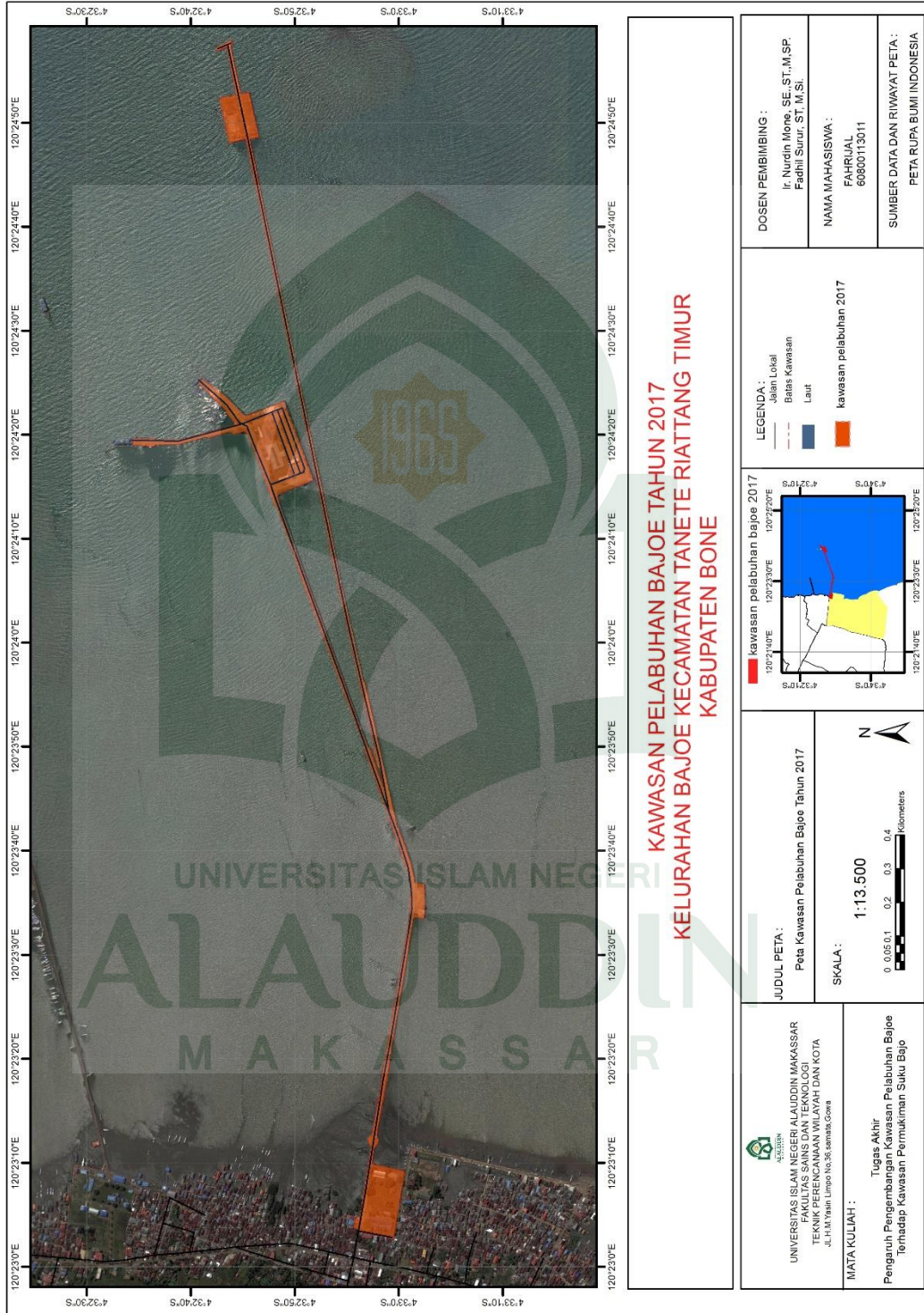

**KAWASAN PELABUHAN BAJOE TAHUN 2016
KELURAHAN BAJOE KECAMATAN TANETE RIATTANG TIMUR
KABUPATEN BONE**

| | | |
|--|--|---|
| <p>JUDUL PETA : Peta Kawasan Pelabuhan Bajeo Tahun 2016</p> <p>SKALA : 1:13.500</p> <p>0 0.05 0.1 0.2 0.3 0.4 Kilometers</p> <p style="text-align: right;">N</p> | <p>LEGENDA :</p> <ul style="list-style-type: none"> — Jalan Lokal — Balas Kawasan — Laut — kawasan pelabuhan 2016 | <p>DOSEN PEMBIMBING : Ir. Nurdin Mors, SE, ST., M.SP. Fadli Saiful, ST., M.Si.</p> <p>NAMA MAHASISWA : FAHRIJAL 60800113011</p> <p>SUMBER DATA DAN RIWAYAT PETA : PETA RUPA BUMI INDONESIA</p> |
| <p>UNIVERSITAS ISLAM NEGERI ALAUDDIN MAKASSAR FAKULTAS SAINS DAN TEKNOLOGI TEKNIK PERENCANAAN WILAYAH DAN KOTA Jl. H. Hasan Lingsi No.36 Somba Oene</p> <p>MATA KULIAH : Tugas Akhir Pengaruh Pengembangan Kawasan Pelabuhan Bajeo Terhadap Kawasan Perumahan Suku Bajeo</p> | <p>kawasan pelabuhan bajeo 2016</p> | |



**KAWASAN PELABUHAN BAJOE TAHUN 2017
KELURAHAN BAJOE KECAMATAN TANETE RIATTANG TIMUR
KABUPATEN BONE**

| | | | | | |
|--|---|---|---|---|--|
|  <p>UNIVERSITAS ISLAM NEGERI ALAUDDIN MAKASSAR FAKULTAS SAINS DAN TEKNOLOGI TEKNIK PERENCANAAN WILAYAH DAN KOTA Jl. H.M. Yasin, Lingsi No. 38, Makassar, Gowa</p> | <p>MATA KULIAH : Tugas Akhir Pengaruh Pengembangan Kawasan Pelabuhan Bajoe Terhadap Kawasan Perumahan Suku Bajo</p> | <p>JUDUL PETA : Peta Kawasan Pelabuhan Bajoe Tahun 2017</p> <p>SKALA : 1:13.500 0 0,05 0,1 0,2 0,3 0,4 Kilometers</p> | <p>LEGENDA :</p> <ul style="list-style-type: none"> ■ kawasan pelabuhan bajoe 2017 ■ Jalan Lokal ■ Batas Kawasan ■ Laut ■ kawasan pelabuhan 2017 | <p>DOSEN PEMBIMBING : Ir. Nurdin Mone, SE., ST., M.SP. Fadhil Surur, ST., M.Si.</p> <p>NAMA MAHASISWA : FAHRULAL 60600113011</p> <p>SUMBER DATA DAN RIWAYAT PETA : PETA RUPA BUMI INDONESIA</p> |  |
|--|---|---|---|---|--|

H. Perkembangan dan perubahan panjang jalan dan luasan kawasan pelabuhan bajoe dari tahun 2005 sampai 2017.

Dari hasil analisis perubahan panjang jalan kawasan Pelabuhan Bajoe dari tahun 2005 sampai 2017 dimana panjang jalan di tahun 2005 sampai 2010 bertambah yaitu 0,8 km dan di tahun 2011 sampai 2015 bertambah yaitu 0,8 km dan di tahun 2016 sampai 2017 tdk ada perubahan dan jumlah keseluruhan dari tahun 2005 sampai 2017 perubahan dan perkembangan panjang jalan kawasan Pelabuhan Bajoe yaitu 1,6 km.

Dari hasil analisis perubahan luasan kawasan Pelabuhan Bajoe dari tahun 2005 sampai 2017 dimana luas kawasan pelabuhan di tahun 2005 sampai 2010 bertambah 1,6 ha dan di tahun 2011 sampai 2015 bertambah 0,9 ha dan di tahun 2016 sampai 2017 tdk ada perubahan dan jumlah keseluruhan dari tahun 2005 sampai 2017 perubahan dan perkembangan luas kawasan Pelabuhan Bajoe yaitu 2,5 ha dan lebih jelasnya dapat dilihat tabel berikut :

Tabel 22 perubahan panjang jalan dan luasan kawasan pelabuhan bajoe dari tahun 2005 sampai 2017

| NO | Tahun | Perkembangan dan perubahan panjang jalan dan luasan kawasan pelabuhan bajoe dari tahun 2005 sampai 2017 | |
|---------------|-----------|---|---------------|
| | | Pajang jalan(Km) | Luasan(ha) |
| 1 | 2005-2010 | 0,8 km | 1,6 ha |
| 2 | 2011-2015 | 0,8 km | 0,9 ha |
| 3 | 2016-2017 | - | - |
| jumlah | | 1,6 km | 2,5 ha |

Sumber: Hasil Analisis

I. Pengaruh Perkembangan Kawasan Pelabuhan Bajoe Terhadap Kawasan Permukiman Tradisional Suku Bajo

1. Analisis Kawasan Pelabuhan Bajoe Terhadap Jumlah Penduduk

Suku Bajo

Jumlah penduduk Suku Bajo di tahun 2012 yaitu sebanyak 1243 jiwa di tahun 2016 sebanyak 1288 jiwa dari tahun 2012 sampai 2016 jumlah penduduk suku bajo bertangah 45 jiwa. Jumlah penduduk Suku Bajo mengalami peningkatan setiap tahunnya dari tahun 2012 sampai 2016 lebih jelasnya dapat dilihat pada tabel berikut :

Tabel 23 Analisis kawasan Pelabuhan Bajoe terhadap Jumlah Penduduk Permukiman Suku Bajo

| Tahun | Jumlah penduduk (jiwa) | Luas kawasan pelabuhan (ha) | x^2 | y^2 | xy |
|---------------|------------------------|-----------------------------|----------------|--------------|----------------|
| | (x) | (y) | | | |
| 2012 | 1243 | 10,7 | 1545049 | 114,5 | 13300,1 |
| 2013 | 1262 | 10,7 | 1592644 | 114,5 | 13503,4 |
| 2014 | 1269 | 11,6 | 1610361 | 134,5 | 14720,4 |
| 2015 | 1275 | 11,6 | 1625625 | 134,5 | 14790 |
| 2016 | 1288 | 13,5 | 1658944 | 182,2 | 17388 |
| Jumlah | 6337 | 58,1 | 8032623 | 680,2 | 73701,9 |

Sumber: Hasil Analisis

Diketahui:

$$N = 5$$

$$\sum x = 6337$$

$$\sum y = 58,1$$

$$\sum x y = 73701,9$$

$$\sum x^2 = 8032623$$

$$(\sum x)^2 = 40157569$$

$$\sum y^2 = 680,2$$

$$(\sum y)^2 = 3375,6$$

Penyelesaian:

$$r = \frac{N \cdot \sum xy - \sum x \cdot \sum y}{\sqrt{[N \cdot \sum x^2 - (\sum x)^2][N \cdot \sum y^2 - (\sum y)^2]}}$$

$$r = \frac{5x73701,9 - 6337x58,1}{\sqrt{[5x8032623 - 40157569][5x680,2 - 3375,6]}}$$

$$r = \frac{368509,5 - 368179,7}{\sqrt{5546x25,4}}$$

$$r = \frac{329,8}{378,26}$$

$$r = 0,87$$

Dari hasil analisis uji korelasi kawasan Pelauhan Bajoe terhadap jumlah penduduk dimana nilai r adalah 0,87 maka menunjukkan sangat kuat atau sangat pengaruh, Kawasan Pelabuhan Bajoe sangat berpengaruh terhadap kawasan permukiman tradisional Suku Bajo indikator jumlah penduduk.

2. Analisis Kawasan Pelabuhan Bajoe Terhadap Jumlah Bangunan Permukiman Suku Bajo.

Jumlah bangunan kawasan permukiman Suku Bajo di tahun 2010 yaitu 407 bangunan dan di tahun 2016 sebanyak 422 bangunan, dari tahun 2010 sampai 2016 jumlah bangun bertambah sebanyak 15 bangunan, Jumlah bangunan mengalami peningkatan setiap tahunnya dari tahun 2010 sampai 2016 lebih jelasnya dapat dihat pada tabel berikut :

Tabel 24 Analisis kawasan Pelabuhan Bajoe terhadap bangunan permukiman

| Tahun | Jumlah Bangunan | Luas kawasan pelabuhan (ha) | x^2 | y^2 | Xy |
|---------------|-----------------|-----------------------------|---------------|--------------|--------------|
| | (x) | (y) | | | |
| 2010 | 407 | 10,7 | 165649 | 114,5 | 4355 |
| 2016 | 422 | 13,5 | 178084 | 182,2 | 5697 |
| Jumlah | 829 | 24,2 | 343733 | 296,7 | 10052 |

Sumber: Hasil Analisis

Diketahui:

$$N = 2$$

$$\sum x = 829$$

$$\sum y = 24,2$$

$$\sum xy = 10052$$

$$\sum x^2 = 343733$$

$$(\sum x)^2 = 687241$$

$$\sum y^2 = 296,7$$

$$(\sum y)^2 = 585,6$$

Penyelesaian:

$$r = \frac{N \cdot \sum xy - \sum x \cdot \sum y}{\sqrt{[N \cdot \sum x^2 - (\sum x)^2][N \cdot \sum y^2 - (\sum y)^2]}}$$

$$r = \frac{2 \times 10052 - 829 \times 24,2}{\sqrt{[2 \times 343733 - 687241][2 \times 296,7 - 585,6]}}$$

$$r = \frac{20104 - 20061,8}{\sqrt{225 \times 7,8}}$$

$$r = \frac{42,2}{41,89}$$

$$r = 1,00$$

Dari hasil analisis uji korelasi kawasan Pelauhan Bajoe terhadap jumlah bangunan dimana nilai r adalah 1,00 maka menunjukkan sangat kuat atau sangat pengaruh, Kawasan Pelabuhan Bajoe sangat berpengaruh terhadap kawasan permukiman tradisional Suku Bajo indikator jumlah bangunan.

3. Analisis Kawasan Pelabuhan Bajoe Terhadap Jumlah Sarana Umum

Jumlah sarana umum di kawasan permukiman tradisional Suku Bajo di tahun 2010 terdapat 39 sarana dan pada tahun 2016 sebanyak 43 sarana. Jumlah sarana umum mengalami peningkatan setiap tahunnya dari tahun 2010 sampai 2016 sebanyak 4 sarana lebih jelasnya dapat dilihat pada tabel berikut :

Tabel 25 Analisis kawasan Pelabuhan Bajoe terhadap Jumlah sarana umum,

| Tahun | Jumlah Sarana Umum | Luas kawasan pelabuhan (ha) | x^2 | y^2 | Xy |
|---------------|--------------------|-----------------------------|-------------|--------------|--------------|
| | (x) | (y) | | | |
| 2010 | 39 | 10,7 | 1521 | 114,5 | 417 |
| 2016 | 43 | 13,5 | 1849 | 182,2 | 580,5 |
| Jumlah | 82 | 24,2 | 3370 | 296,7 | 997,5 |

Sumber: Hasil Analisis

Diketahui:

$$\begin{aligned}
 N &= 2 \\
 \sum x &= 82 \\
 \sum y &= 24,2 \\
 \sum xy &= 997,5 \\
 \sum x^2 &= 3370 \\
 (\sum x)^2 &= 6724 \\
 \sum y^2 &= 296,7 \\
 (\sum y)^2 &= 585,6
 \end{aligned}$$

Penyelesaian:

$$\begin{aligned}
 r &= \frac{N \cdot \sum xy - \sum x \cdot \sum y}{\sqrt{[N \cdot \sum x^2 - (\sum x)^2][N \cdot \sum y^2 - (\sum y)^2]}} \\
 r &= \frac{2 \times 997,5 - 82 \times 24,2}{\sqrt{[2 \times 3370 - 6724][2 \times 296,7 - 585,6]}} \\
 r &= \frac{1995 - 1984,4}{\sqrt{16 \times 7,8}}
 \end{aligned}$$

$$r = \frac{10,6}{11,17}$$

$$r = 0,94$$

Dari hasil analisis uji korelasi kawasan Pelabuhan Bajoe terhadap jumlah Sarana Umum dimana nilai r adalah 0,94 maka menunjukkan sangat kuat atau sangat pengaruh, Kawasan pelabuhan bajoe sangat berpengaruh terhadap kawasan permukiman tradisional Suku Bajo indikator jumlah sarana umum.

4. Analisis Kawasan Pelabuhan Bajoe Terhadap Panjang Jalan

Panjang jalan di kawasan permukiman tradisional Suku Bajo ditahun 2010 yaitu 1995 Meter pada tahun 2016 yaitu 2035 meter dan panjang jalan mengalami peningkatan setiap tahunnya dari tahun 2010 sampai 2016 sebanyak 40 Meter lebuhi jelasnya dapat dihat pada tabel berikut :

Tabel 26 Analisis kawasan Pelabuhan Bajoe terhadap Jumlah Panjang Jalang

| Tahun | Panjang Jalan (m) | Luas kawasan pelabuhan (ha) | x^2 | y^2 | xy |
|---------------|-------------------|-----------------------------|----------------|--------------|----------------|
| | (x) | (y) | | | |
| 2010 | 1995 | 10,7 | 3980025 | 114,5 | 21346,5 |
| 2016 | 2035 | 13,5 | 4141225 | 182,2 | 27472,5 |
| Jumlah | 4030 | 24,2 | 8121250 | 296,7 | 48819,0 |

Sumber: Hasil Analisis

Diketahui:

$$N = 2$$

$$\sum x = 4030$$

$$\Sigma y = 24,2$$

$$\Sigma xy = 48819,0$$

$$\Sigma x^2 = 8121250$$

$$(\Sigma x)^2 = 16240900$$

$$\Sigma y^2 = 296,7$$

$$(\Sigma y)^2 = 585,6$$

Penyelesaian:

$$r = \frac{N \cdot \Sigma xy - \Sigma x \cdot \Sigma y}{\sqrt{[N \cdot \Sigma x^2 - (\Sigma x)^2][N \cdot \Sigma y^2 - (\Sigma y)^2]}}$$

$$r = \frac{2 \times 48819,0 - 4030 \times 24,2}{\sqrt{[2 \times 8121250 - 16240900][2 \times 296,7 - 585,6]}}$$

$$r = \frac{1995 - 1984,4}{\sqrt{1600 \times 7,8}}$$

$$r = \frac{112}{111,71}$$

$$r = 1,00$$

Dari hasil analisis uji korelasi kawasan Pelabuhan Bajoe terhadap jumlah panjang jalan dimana nilai r adalah 1,00 maka menunjukkan sangat kuat atau sangat pengaruh, Kawasan Pelabuhan Bajoe sangat berpengaruh terhadap kawasan permukiman tradisional Suku Bajo indikator panjang jalan.

5. Analisis Kawasan Pelabuhan Bajoe Terhadap Jumlah Kelembagaan Lokal

Jumlah kelembagaan permukiman tradisional Suku Bajo dari tahun 2012 sampai 2016 sebanyak 7 lembaga dan Jumlah kelembagaan lokal tidak mengalami peningkatan setiap tahunnya dari tahun 2010 sampai 2016 lebih jelasnya dapat dihat pada tabel berikut :

Tabel 27 Analisis jumlah kelembagaan lokal terhadap kawasan Pelabuhan Bajoe

| Tahun | Jumlah Kelembagaan Lokal | Luas kawasan pelabuhan (ha) | x^2 | y^2 | xy |
|---------------|--------------------------|-----------------------------|-----------|-------|--------------|
| | (x) | (y) | | | |
| 2010 | 7 | 10,7 | 49 | 114,5 | 74,9 |
| 2016 | 7 | 13,5 | 49 | 182,2 | 94,5 |
| Jumlah | 14 | 24,2 | 98 | 296,7 | 169,4 |

Sumber: Hasil Analisis

Diketahui:

$$N = 2$$

$$\sum x = 14$$

$$\sum y = 24,2$$

$$\sum xy = 169,4$$

$$\sum x^2 = 98$$

$$(\sum x)^2 = 196$$

$$\sum y^2 = 296,7$$

$$(\sum y)^2 = 585,6$$

Penyelesaian:

$$r = \frac{N \cdot \sum xy - \sum x \cdot \sum y}{\sqrt{[N \cdot \sum x^2 - (\sum x)^2][N \cdot \sum y^2 - (\sum y)^2]}}$$

$$r = \frac{2 \times 169,4 - 14 \times 24,2}{\sqrt{[2 \times 98 - 196][2 \times 296,7 - 585,6]}}$$

$$r = \frac{338,8 - 338,8}{\sqrt{0 \times 7,8}}$$

$$r = \frac{0}{0}$$

$$r = 0$$

Dari hasil analisis uji korelasi kawasan Pelabuhan Bajoe terhadap jumlah kelembagaan lokal dimana nilai r adalah 0 maka menunjukkan sangat lemah atau tidak ada pengaruh. Kawasan Pelabuhan Bajoe sangat lemah atau tidak berpengaruh terhadap kawasan permukiman tradisional Suku Bajo indikator Jumlah Kelembagaan Lokal.

J. Rekapitulasi Hasil Uji Korelasi

Dari hasil analisis uji korelasi pengaruh pengembangan kawasan pelabuhan Bajoe terhadap kawasan permukiman tradisional Suku Bajo ada lima variabel yang digunakan yaitu

- Hasil analisis jumlah penduduk dengan hasil 0,87 menunjukkan sangat kuat atau sangat berpengaruh perkembangan kawasan Pelabuhan Bajoe terhadap jumlah penduduk.

- Hasil analisis jumlah bangunan dengan hasil 1,00740033 yang menunjukkan sangat kuat atau sangat berpengaruh perkembangan kawasan Pelabuhan Bajoe terhadap jumlah bangunan.
- Hasil analisis jumlah sarana umum dengan hasil 0,94897 yang menunjukkan sangat kuat atau sangat berpengaruh perkembangan kawasan Pelabuhan Bajoe terhadap jumlah sarana umum
- Hasil analisis panjang jalan dengan hasil 1,00259600 yang menunjukkan sangat kuat atau sangat berpengaruh perkembangan kawasan Pelabuhan Bajoe terhadap jumlah panjang jalan.
- Hasil analisis jumlah kelembagaan lokal dengan hasil 0 yang menunjukkan sangat lemah atau tidak ada pengaruh perkembangan kawasan Pelabuhan Bajoe terhadap jumlah kelembagaan lokal lebih jelasnya dapat dilihat pada tabel berikut :

Tabel 28 Rekapitulasi hasil analisis Koefisien Tingkat Korelasi Variabel Yang Berpengaruh

| No | Kawasan Permukiman tradisional Suku Bajo | Kawasan Pelabuhan Bajoe | | | | |
|----|--|---------------------------------|---------------------------|---------------------------|-------------------------|--------------------------------|
| | | Sangat Rendah (0,00 – 0,199) | Rendah (0,200 - 0,399) | Sedang (0,400 – 0,599) | Kuat (0,600 – 0,799) | Sangat Kuat (0,800 – 1,000) |
| 1 | Jumlah Penduduk | - | - | - | - | 0,87 |
| 2 | Jumlah Bangunan | - | - | - | - | 1,00 |
| 3 | Jumlah sarana Umum | - | - | - | - | 0,94 |
| 4 | Panjang Jalan | - | - | - | - | 1,00 |
| 5 | Jumlah Kelembagaan Lokal | 0 | - | - | - | - |

Sumber: Hasil Analisis Tahun 2018

K. Kawasan Pesisir dalam Perspektif Al-Qur'an dan Hadis

Seperti halnya di jelaskan dalam kitab suci Al-Quran surah Al-Baqarah ayat 164 mengenai penciptaan langit dan bumi. Yakni sebagai berikut :

إِنَّ فِي خَلْقِ السَّمَوَاتِ وَالْأَرْضِ وَاخْتِلَافِ اللَّيْلِ وَالنَّهَارِ وَالْفُلْكِ الَّتِي
تَجْرِي فِي الْبَحْرِ بِمَا يَنْفَعُ النَّاسَ وَمَا أَنْزَلَ اللَّهُ مِنَ السَّمَاءِ مِنْ مَّاءٍ فَأَحْيَا بِهِ
الْأَرْضَ بَعْدَ مَوْتِهَا وَبَثَّ فِيهَا مِنْ كُلِّ دَابَّةٍ وَتَصْرِيفِ الرِّيْحِ وَالسَّحَابِ
الْمُسَخَّرِ بَيْنَ السَّمَاءِ وَالْأَرْضِ لَآيَاتٍ لِقَوْمٍ يَعْقِلُونَ ﴿١٦٤﴾

Terjemahnya :

“Sesungguhnya dalam penciptaan langit dan bumi, silih bergantinya malam dan siang, bahtera yang berlayar di laut membawa apa yang berguna bagi manusia, dan apa yang Allah turunkan dari langit berupa air, lalu dengan air itu Dia hidupan bumi sesudah mati (kering)-nya dan Dia sebarkan di bumi itu segala jenis hewan, dan pengisaran angin dan awan yang dikendalikan antara langit dan bumi; sungguh (terdapat) tanda-tanda (keesaan dan kebesaran Allah) bagi kaum yang memikirkan” (Kementerian Agama, RI:2012).

Ayat ini mengundang manusia untuk berpikir dan merenung tentang sekian banyak hal :

Pertama, berpikir dan merenungkan tentang *khalq as-samawat wa al-ardh*, yakni penciptaan langit dan bumi. Kata *khalq* yang diterjemahkan diatas dengan *penciptaan* dapat juga berarti *pengukuran yang teliti atau pengaturan*. Karena itu, disamping makna diatas, ia juga dapat berarti *pengaturan sistem kerjanya yang*

sangat teliti. Yang dimaksud dengan *langit* adalah benda-benda angkasa, seperti matahari, bulan, dan jutaan gugusan bintang yang kesemuanya beredar dengan sangat teliti dan teratur.

Kedua, merenungkan *pergantian malam dan siang*. Yakni, perputaran bumi dan porosnya yang melahirkan malam dan siang serta perbedaannya, baik dalam masa maupun dalam panjang serta pendek siang dan malam.

Ketiga, merenungkan tentang *bahtera-bahtera yang berlayar di laut membawa apa yang berguna bagi manusia*. Ini mengisyaratkan sarana transportasi, baik yang digunakan masa kini dengan alat-alat canggih maupun masa lampau yang hanya mengandalkan angin dengan segala akibatnya.

Keempat, merenungkan tentang *apa yang Allah turunkan dari langit berupa air*, baik yang cair maupun yang membeku. Yakni memerhatikan proses turunnya hujan dalam siklus yang berulang-ulang, bermula dari air laut yang menguap dan berkumpul menjadi awan, menebal, menjadi dingin, dan akhirnya turun menjadi hujan serta memerhatikan pula angin dan fungsinya, yang kesemuanya merupakan kebutuhan bagi kelangsungan dan kenyamanan hidup manusia, binatang dan tumbuh-tumbuhan.

Kelima, berpikir tentang aneka binatang, yang diciptakan Allah, baik binatang berakal (manusia) ataupun tidak, menyusui, bertelur, melata, dan lain-lain.

Pada semua itu, *seungguhnya terdapat tanda-tanda keesaan dan kebesaran Allah bagi kaum yang berakal*. Sayang, bahkan aneh, walau bukti-bukti itu sudah

sedemikian nyata, masih ada yang mengingkari wujud dan keesaan Allah sebagaimana ditegaskan pada ayat berikut (Shihab, 2002).

Dalam QS Ar-Rum/30:41 dijelaskan pula mengenai kerusakan yang terjadi di darat maupun dilaut ini disebabkan oleh ulah maupun kegiatan manusia itu sendiri. Yakni sebagai berikut :

ظَهَرَ الْفَسَادُ فِي الْبَرِّ وَالْبَحْرِ بِمَا كَسَبَتْ أَيْدِي النَّاسِ لِيُذِيقَهُمْ بَعْضَ
الَّذِي عَمِلُوا لَعَلَّهُمْ يَرْجِعُونَ ﴿٤١﴾

Terjemahnya:

“Telah nampak kerusakan di darat dan di laut disebabkan Karena perbuatan tangan manusia, supaya Allah merasakan kepada mereka sebahagian dari (akibat) perbuatan mereka, agar mereka kembali (ke jalan yang benar)” (Kementrian Agama, RI:2012).

Sikap kaum musyrikin yang diuraikan ayat-ayat lalu, yang intinya adalah mempersekutukan Allah dan mengabaikan tuntunan-tuntunan agama, berdampak buruk terhadap diri mereka, masyarakat dan lingkungan. Ini dijelaskan oleh ayat diatas dengan menyatakan: *Telah tampak kerusakan di darat*, seperti kekeringan, paceklik, hilangnya rasa aman, *dan di laut*, seperti ketertenggelaman, kekurangan hasil laut dan sungai, *disebabkan karena perbuatan tangan manusia* yang durhaka *sehingga akibatnya Allah mencicipkan*, yakni merasakan sedikit, *kepada mereka sebagian dari akibat perbuatan* dosa dan pelanggaran *mereka agar mereka kembali ke jalan yang benar*.

Kata *al-fasad*, menurut al-Ashfahani, adalah *keluarnya sesuatu dari keseimbangan, baik sedikit maupun banyak*. Kata ini digunakan menunjuk apa saja, baik jasmani, jiwa, maupun hal-hal lain. Ia juga diartikan sebagai antonim dari *ash-shalah* yang berarti *manfaat dan berguna*.

Sementara ulama membatasi pengertian kata *al-fasad* pada ayat ini dalam arti tertentu, seperti *kemusyrikan*, atau pembunuhan Qabil terhadap Habil, dan lain-lain. Pendapat-pendapat yang membatasi itu tidak memiliki dasar yang kuat. Beberapa ulama kontemporer memahaminya dalam arti kerusakan lingkungan karena ayat di atas mengaitkan *fasad* tersebut dengan kata *darat* dan *laut*.

Kalau merujuk kepada al-Quran, ditemukan sekian banyak ayat yang berbicara tentang aneka kerusakan dan kedurhakaan yang dikemukakan dalam konteks uraian tentang *fasad*, sebagai dalam QS:Al-Baqarah/2:205

“Dan apabila ia berpaling (dari kamu), ia berjalan di bumi untuk mengadakan kerusakan padanya, dan merusak tanam-tanaman dan binatang ternak, dan Allah tidak menyukai al-fasad” (Kementrian Agama, RI:2012).

Ayat diatas menyebut darat dan laut sebagai tempat terjadinya *fasad* itu. Ini dapat berarti daratan dan lautan menjadi arena kerusakan, misalnya dengan terjadinya pembunuhan dan perampokan di kedua tempat itu dan dapat juga berarti bahwa darat dan laut sendiri telah mengalami kerusakan, ketidakseimbangan, serta kekurangan manfaat. Laut telah tercemar sehingga ikan mati dan hasil laut berkurang. Daratan semakin panas sehingga terjadi kemarau panjang. Alhasil, keseimbangan lingkungan menjadi kacau. Inilah yang mengantar sementara ulama kontemporer memahami ayat ini sebagai isyarat tentang kerusakan lingkungan.

Bahwa ayat diatas tidak menyebut udara, boleh jadi karena yang ditekankan disini adalah apa yang tampak saja, sebagaimana makna kata *zhahara* yang telah disinggung diatas apalagi ketika turunnya ayat ini, pengetahuan manusia belum menjangkau angkasa, lebih-lebih tentang polusi.

Ibn Asyur mengemukakan beberapa penafsiran tentang ayat diatas dari penafsiran yang sempit hingga yang luas. Makna terakhir yang dikemukakannya adalah bahwa alam raya telah diciptakan Allah dalam satu sistem yang sangat serasi dan sesuai dengan kehidupan manusia. Tetapi, mereka melakukan kegiatan buruk yang merusak sehingga terjadi kepincangan dan ketidakseimbangan dalam sistem kerja alam. Ulama ini kemudian mengingatkan kita pada firman-Nya:

“Sesungguhnya Kami telah menciptakan manusia dalam sebaik-baik bentuk (fisik dan psikis), lalu Kami kembalikan dia ke tempat serendah-rendahnya, kecuali orang-orang yang beriman dan beramal saleh” (Qs. at-Tin (95): 4-6).

Ayat diatas mengisyaratkan bahwa kerusakan yang terjadi dapat berdampak lebih buruk. Tetapi, rahmat Allah masih menyentuh manusia karena Dia baru *mencicipkan*, bukan *menimpakan* kepada mereka. Disisi lain, dampak tersebut baru akibat *sebagian* dosa mereka. Dosa yang lain boleh jadi diampuni Allah, dan boleh jadi juga ditangguhkan siksanya ke hari yang lain.

Dosa dan pelanggaran (*fasad*) yang dilakukan manusia mengakibatkan gangguan keseimbangan di darat dan di laut. Sebaliknya, ketiadaan keseimbangan di darat dan di laut mengakibatkan siksaan kepada manusia. Demikian pesan ayat diatas. Semakin banyak perusakan terhadap lingkungan, semakin besar pula dampak buruknya terhadap manusia. Semakin banyak dan beraneka ragam dosa

manusia, semakin parah pula kerusakan lingkungan. Hakikat ini merupakan kenyataan yang tidak dapat dipungkiri lebih-lebih dewasa ini. Memang, Allah swt menciptakan semua makhluk saling berkait. Dalam keterkaitan itu, lahir keserasian dan keseimbangan dari yang terkecil hingga yang terbesar, dan semua tunduk dalam pengaturan Allah yang Maha Besar. Bila terjadi gangguan pada keharmonisan dan keseimbangan itu, kerusakan terjadi dan ini, kecil atau besar, pasti berdampak pada seluruh bagian alam, termasuk manusia, baik yang merusak maupun yang merestui perusakan itu.

Ketika menafsirkan QS:al-A'raf/7:96, penulis antara lain mengutip pandangan Thabathaba yang antara lain menulis bahwa: "Alam raya, dengan segala bagiannya yang perinci, saling berkaitan antara satu dan yang lain, bagaikan satu badan dalam keterkaitannya pada rasa sakit atau sehatnya, juga dalam pelaksanaan kegiatan dan kewajibannya. Semua saling memengaruhi dan semua pada akhirnya- sebagaimana dijelaskan al-Quran- bertumpu dan kembali kepada Allah swt. apabila salah satu bagian tidak berfungsi dengan baik atau menyimpang dari jalan yang seharusnya ia tempuh, akan tampak dampak negatifnya pada bagian yang lain, dan ini pada gilirannya akan memengaruhi seluruh bagian. Hal ini berlaku terhadap alam raya dan merupakan hukum alam yang ditetapkan Allah swt. yang tidak mengalami perubahan; termasuk terhadap manusia dan manusia pun tidak mampu mengelak darinya. Masyarakat manusia yang menyimpang dari jalan lurus yang ditetapkan Allah bagi kebahagiaannya- penyimpangannya dalam batas tertentu itu- menjadikan keadaan sekelilingnya, termasuk hukum-hukum sebab akibat yang

berkaitan dengan alam raya dan yang memengaruhi manusia, ikut terganggu dan ini pada gilirannya menimbulkan dampak negatif. Bila itu terjadi, akan lahir krisis dalam kehidupan bermasyarakat serta gangguan dalam interaksi sosial mereka, seperti krisis moral, ketiadaan kasih sayang, kekejaman, bahkan lebih dari itu, akan bertumpuk musibah dan bencana alam, seperti “keengganan langit menurunkan hujan atau bumi menumbuhkan tumbuhan”, banjir dan air bah, gempa bumi, dan bencana alam lainnya. Semua itu adalah tanda-tanda yang diberikan Allah swt. untuk memperingatkan manusia agar mereka kembali ke jalan yang lurus (Shihab, 2002).



BAB V

PENUTUP

A. Kesimpulan

Dari hasil keseluruhan analisis didalam penelitian ini yakni pengaruh perkembangan kawasan Pelabuhan Bajoe terhadap kawasan permukiman tradisional Suka Bajo yang telah diuraikan, maka dapat ditarik kesimpulan sebagai berikut :

1. Pada pengembangan kawasan permukiman tradisional Suku Bajo di sekitaran kawasan pelabuhan bajoe ditinjau dari aspek penggunaan lahan dari tahun 2005 hingga tahun 2017 mengalami perubahan yang signifikan yang terintegrasi dengan peningkatan keterbutuhan akan fasilitas-fasilitas yang mampu untuk menunjang aktivitas kegiatan masyarakat yang berada pada kawasan Pelabuhan Bajoe. Dermaga nelayan mengalami peningkatan sebesar 0,4 ha hanya pada tahun 2005 – 2010, permukiman mengalami peningkatan sebesar 1,89 dari tahun 2005 ke tahun 2017, perairan mengalami penurunan sebesar 2,62 ha, peribadatan mengalami peningkatan 0,03 hanya pada tahun 2005 ke tahun 2010, jalan mengalami peningkatan sebesar 0,3 ha hanya pada tahun 2011 ke tahun 2015 dan fasilitas peribadatan tidak mengalami peningkatan ataupun penurunan.

2. Pada pengaruh pengembangan kawasan Pelabuhan Bajoe terhadap kawasan permukiman tradisional Suku Bajoe berdasarkan hasil analisis uji korelasi dapat disimpulkan bahwa, beberapa faktor yang dijadikan indikator didalam uji korelasi ini seperti jumlah penduduk, jumlah bangunan, jumlah sarana umum, panjang jalan dan jumlah kelembagaan lokal mendapatkan pengaruh yang sangat kuat didalam menunjang pengembangan kawasan Pelabuhan Bajoe ini terkecuali pada jumlah kelembagaan lokal yang masih belum dapat mempengaruhi pengembangan kawasan Pelabuhan Bajoe ini dikarenakan masih kurangnya lembaga lokal yang berperan aktif.

B. Saran

1. Perlu adanya peningkatan terhadap beberapa fasilitas guna menunjang masyarakat lokal yang berada pada kawasan Pelabuhan Bajoe ini didalam meningkatkan aktivitas masyarakat lokal seperti perlu adanya peningkatan rehabilitas maupun revitalisasi pada dermaga nelayan, pembangunan failitas umum dan sosial seperti peribadatan dan pendidikan serta peningkatan akan jalan yang menjadi aksesibilitas yang digunakan setiap saat.
2. Melihat beberapa faktor yang dijadikan sebagai indikator guna melihat pengaruh terhadap pengembangan kawasan Pelabuhan Bajoe ini hampir menyeluruh indikator dapat mempengaruhi pengembangan kawasan Pelabuhan Bajoe hanya perlu pembentukan atau pengarahan (sosialisasi) terhadap kelembagaan lokal yang lebih banyak lagi guna untuk membantu didalam pengembangan kawasan Pelabuhan Bajoe .

DAFTAR PUSTAKA

- Boby Reynold Hutagalung, 2004, *dampak aktivitas pelabuhan dan sebaran pencemaran lingkungan pelabuhan tanjung emas semarang dan kawasan sekitarnya.*
- BPS Kabupaten Bone Kecamatan Tanete Riattang Timur Dalam Angka 2010 2012 2013 2014 2015 2016 2017
- Damapolii, S.W, 2008. “Peran Pelabuhan Labuan Uki Terhadap Pengembangan Kabupaten Bolang Mongondow” *Master Thesis Jurusan Perencanaan Wilayah dan Kota, Universitas Diponegoro, Semarang*”
- Eko haryadi budyanto, 2007. *Manajemen bisnis pelabuhan.*
- Hamka, (2017) “*Topomorfologi Kawasan Permukiman Nelayan Pesisir Pantai Pelabuhan Bajoe*”
- Hendro, EL AL, 2001, Muhidin 2015. “*Perencanaan dan Pengembangan Kota Pesisir Berwawasan Lingkungan*”, *Universitas Haluleo.*
<https://muslim.or.id/6552-rumah-tempat-tinggal-suatu-nikmat-yang-terlupakan.html>.
- Kusnadi, (2006). *Filosofi Pemberdayaan Masyarakat Pesisir. Bandung: Humaniora.*
- Mattulada, 1977, *Kebudayaan Suku Bangsa, paper, Widya Karya Nasional Antropologi Pembangunan, Jakarta.*
- Nyoman Budiarta Raka Mandi, 2015. *PELABUHAN Perencanaan dan Perancangan Konstruksi Bangunan Laut dan Pantai.*
- Rapoport. 1969. *Pengembangan Lingkungan Perumahan*
- R. Bintarto, 1968. *Beberapa Aspek Geografi. Yogyakarta : Karya.*
- RTRW Kabupaten Bone Tahun 2013.
- Soemantri, Midian. 2003. *Tinjauan Tentang Pelayanan Jasa Pemasaran Secara Otomatis Pada PT (Persero) Pelabuhan Indonesia II Cabang Cirebon.*
- Suranto, 2004. *Manajemen Operasional Angkutan Laut dan Kepelabuhanan Serta Prosedur Impor Barang, Penerbit PT. Gramedia Pustaka Utama, Jakarta.*

Syahrani Syam, 2016, *Tranformasi Ruang Awa bola Pada Rumah Tradisional Nelayan Di Pesisir Pantai Kabupaten Bone.*

Tata cara perencanaan pengembangan kawasan untuk percepatan pembangunan daerah, Direktorat Pengembangan Kawasan Khusus dan Tertinggal, Bappenas: 2004

Wahyu Putra Gantara, 2012, *Model Pengembangan Wilayah untuk Pembangunan Pelabuhan: Studi Kasus Pantai Selatan Jawa Timur.*



DAFTAR RIWAYAT HIDUP



Fahrijal Lahir di Watampone 22 Februari tahun 1995, ia merupakan anak ke-4 dari-7 bersaudara dari pasangan **Pase.** dan **Hj. Hafsa** yang merupakan Suku Bugis yang tinggal dan menetap di Kabupaten Bone.

Ia menghabiskan masa pendidikan di tingkat sekolah dasar di SD inpres 12/79 Polewali pada tahun 2002 - 2007, lalu pada akhirnya sekolah menengah pertama di Mts As'adiyah Putra 1 Sengkang pada tahun 2007 - 2010 dan sekolah menengah atas di Man 1 Watampone Kabupaten Bone pada tahun 2010-2013. Hingga pada akhirnya mendapat kesempatan untuk melanjutkan pendidikan ke jenjang yang lebih tinggi di UIN Alauddin Makassar melalui Seleksi Nasional Masuk Perguruan Tinggi Negeri (SNMPTN) dan tercatat sebagai Alumni Mahasiswa Program Studi Sarjana (S1) pada Jurusan Teknik Perencanaan Wilayah dan Kota Fakultas Sains dan Teknologi Universitas Islam Negeri (UIN) Alauddin Makassar setelah berhasil menyelesaikan Bangku kuliahnya selama 4 tahun 11 bulan 13 Hari.