

**ANALISIS PENGARUH TRANSFORMASI SPASIAL TERHADAP
PEMANFAATAN LAHAN PERTANIAN DI KAWASAN PESISIR PERI URBAN
KOTA MAKASSAR
(Studi Kasus Kelurahan Barombong)**



Skripsi

Diajukan untuk Memenuhi Salah Satu Syarat Meraih Gelar
Sarjana Teknik Jurusan Teknik Perencanaan Wilayah dan Kota
pada Fakultas Sains dan Teknologi
UIN Alauddin Makassar

UNIVERSITAS ISLAM NEGERI
ALAUDDIN
Oleh
M ANDI TENRI TAPPU A R
NIM. 608001000014

**JURUSAN TEKNIK PERENCANAAN WILAYAH DAN KOTA
FAKULTAS SAINS DAN TEKNOLOGI
UIN ALAUDDIN MAKASSAR
2014**

PERNYATAAN KEASLIAN SKRIPSI

Dengan penuh kesadaran, penyusun yang bertanda tangan di bawah ini menyatakan bahwa skripsi ini benar adalah hasil karya penyusun sendiri. Jika di kemudian hari terbukti bahwa ia merupakan duplikat, tiruan, plagiat, atau dibuat oleh orang lain, sebagian atau seluruhnya, maka skripsi dan gelar yang diperoleh karenanya batal demi hukum.

Samata-Gowa, Desember 2014

Penyusun,



ANDI TENRI TAPPU

NIM:60800110014

PERSETUJUAN SKRIPSI

Judul Skripsi : Analisis Pengaruh Transformasi Spasial Terhadap Pemanfaatan Lahan Pertanian di Kawasan Pesisir Peri Urban Kota Makassar (Studi Kasus Kelurahan Barombong)

Nama Mahasiswa : Andi Tenri Tappu

NIM : 60800110014

Jurusan : Perencanaan Wilayah dan Kota

Fakultas : Sains dan Teknologi

Disetujui Komisi Pembimbing

Pembimbing I

Ir. Hamid Umar, M.Si

Pembimbing II

NUR SYAM AS., ST, M.Si

Mengetahui

Dekan Fakultas Sains dan Teknologi
UIN Alauddin Makassar



Dr. MUHAMMAD HALIFAH MUSTAMIN, M.Pd
NIP. 19711204 200003 1 001

Ketua Jurusan Teknik Perencanaan
wilayah dan kota







NUR SYAM AS., ST., M.Si
NIP. 19720725 200901 1 002

PENGESAHAN SKRIPSI

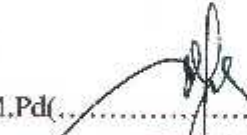
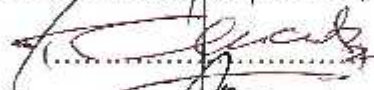
Skripsi yang berjudul, "Analisis Pengaruh Transformasi Spasial terhadap Pemanfaatan Lahan Pertanian di Kawasan Pesisir Peri Urban Kota Makassar (Studi Kasus Kelurahan Barombong)" yang disusun oleh Andi Tenri Tappu, NIM: 60800110014, mahasiswa Jurusan Teknik Perencanaan Wilayah dan Kota pada Fakultas Sains dan Teknologi UIN Alauddin Makassar, telah diuji dan dipertahankan dalam sidang *munaqasyah* yang diselenggarakan pada hari Selasa, tanggal 14 Oktober 2014 M, bertepatan dengan 14 Syawwal 1435 H, dinyatakan telah dapat diterima sebagai salah satu syarat untuk memperoleh gelar Sarjana Teknik dalam Ilmu Teknik Perencanaan Wilayah dan Kota, Jurusan Teknik Perencanaan Wilayah dan Kota.

Makassar, 29 Desember 2014 M.
29 Dzulhijjah 1435 H.

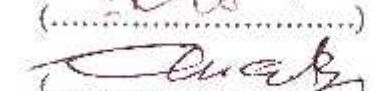
DEWAN PENGUJI:

Ketua	: Dr. Muhammad Halifah Mustamin, M.Pd(.....)	
Sekretaris	: Nursyam AS, S.T., M.Si	
Munaqisy I	: Ir. Nurdin Mone, M.Sp	
Munaqisy II	: Jamaluddin Jahid, ST., M.Si	
Munaqisy III	: Andi Muh. Ali Amiruddin, S.Ag., M.Ag(.....)	
Pembimbing I	: Ir. Hamid Umar, M.Si	
Pembimbing II	: Nursyam AS, S.T., M.Si	

Diketahui oleh:

Dean Fakultas Sains dan Teknologi
UIN Alauddin Makassar.



DR. MUHAMMAD HALIFAH MUSTAMIN, M.Pd
NIP. 19711204 200003 1 001

KATA PENGANTAR

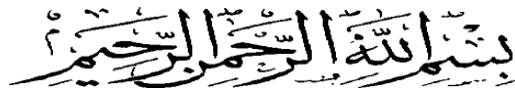

Alhamdulillah rabbil'alamin. Puji syukur penulis panjatkan kehadirat Allah SWT, atas segala rahmat dan karunia-Nya yang telah memberikan nikmat kesehatan dan hikmat kepada penulis sehingga penelitian ini dapat diselesaikan dengan baik sesuai dengan waktu yang telah direncanakan.

Penelitian berjudul **“Analisis Pengaruh Transformasi Spasial Terhadap Pemanfaatan Lahan Pertanian di Kawasan Pesisir Peri Urban Kota Makassar”**, disusun untuk memperoleh gelar Sarjana Teknik Perencanaan Wilayah & Kota, Fakultas Sains & Teknologi, UIN Alauddin Makassar.

Penulis menyampaikan ucapan terima kasih setinggi-tingginya dan tak terhingga kepada yang terhormat :

1. Yth. Bapak Dr. Muhammad Khalifah Mustami, M,Pd, selaku Dekan Fakultas Sains dan Teknologi Universitas Islam Negeri Alauddin Makassar yang telah menyetujui dan menerima proposal skripsi penulis
2. Yth. Bapak Nursyam AS, ST.,M.Si, selaku Ketua Jurusan Teknik Perencanaan Wilayah dan Kota
3. Dewan Pembimbing (Bapak H. Ir. Hamid Umar, M.Si dan Bapak Nursyam AS, ST.,M.Si) yang telah membimbing dengan penuh rasa ikhlas dalam menyelesaikan penelitian ini.

4. Dewan Penguji (Bapak Ir. Nurdin Mone, M.Sp, Bapak Jamaluddin Jahid, ST.,M.Si dan Bapak Andi Muh. Ali Amiruddin S.Ag., M.Ag) yang telah memberikan masukan yang sangat berarti dalam penyempurnaan penelitian ini.
5. Terkhusus kepada kedua orang tua saya yang telah memberikan dukungan serta do'a selama ini.

Semua pihak yang tidak dapat penulis sebutkan satu persatu yang turut serta memberikan bantuan dan sumbangan pemikiran selama penulis mengikuti perkuliahan. Akhirnya segala kebaikan yang telah diberikan kepada penulis dapat menjadi karunia yang tidak terhingga dalam hidupnya.

Penulis telah berupaya semaksimal mungkin, namun penulis menyadari masih banyak kekurangannya, untuk itu penulis mengharapkan saran dan kritik yang bersifat membangun dari pembaca demi sempurnanya skripsi ini. Kiranya skripsi ini dapat bermanfaat dalam memperkaya khasanah keilmuan penulis.

ALA UDDIN
M A K A S S A R

Makassar, 25 Desember 2014

Penulis

Nama Penyusun : **Andi Tenri Tappu**

Judul Makalah : **Pengaruh Transformasi Spasial Terhadap Pemanfaatan Lahan Pertanian di Kawasan Peri Urban Kota Makassar (Kelurahan Barombong)**

ABSTRAK

Pertumbuhan suatu kota akan menciptakan daerah permukiman yang semakin luas yang juga membutuhkan lahan yang cukup besar. Desakan kebutuhan lahan untuk pembangunan begitu kuat, sementara luas lahan tidak bertambah atau terbatas. Sementara itu pengembangan lahan skala besar memberikan peluang bagi daerah lain di sekitarnya untuk ikut berubah. Kota Makassar merupakan kota yang menjadi tujuan urbanisasi sehingga mendesak kebutuhan lahan untuk mendukung aktivitas yang biasanya merupakan aktivitas non pertanian. Hal ini kemudian menyebabkan terjadinya proses alih fungsi lahan yang tidak dapat dihindari pada area pinggiran Kota Makassar dari pertanian ke non pertanian. Kelurahan Barombong merupakan wilayah peri urban Kota Makassar yang mengalami proses perubahan penggunaan lahan terutama perubahan penggunaan lahan pertanian. Dengan lokasinya yang berada dekat dengan pusat kota maka kawasan ini rentan akan pengaruh aktifitas ekonomi di sekitarnya. Adanya peningkatan aktivitas perdagangan dan jasa atau komersial memberikan dampak terhadap adanya proses transformasi spasial yang di alami oleh kelurahan Barombong. Berdasarkan permasalahan tersebut diatas maka tujuan yang ingin dicapai dalam studi ini ialah mengetahui dan memahami mengenai konversi lahan pertanian menjadi non pertanian pada daerah peri urban. Metode pendekatan yang digunakan dalam studi ini yaitu studi literatur. Dari hasil pembahasan didapatkan bahwa terjadi perubahan penggunaan maupun pemanfaatan lahan pertanian di Kelurahan Barombong yang cukup besar dan akan terus meningkat Konversi lahan pertanian atau alih fungsi lahan di Kelurahan Barombong pada dasarnya merupakan akibat adanya persaingan dalam pemanfaatan dan kepemilikan lahan antara sector pertanian maupun nonpertanian. Oleh karena itu, dengan adanya konversi lahan maka akan berdampak pada kondisi perumahan dan lingkungan fisik, kesehatan dan tingkat pendapatan, serta akan berpengaruh pada tingkat kesejahteraan masyarakat petani itu sendiri.

Kata Kunci : Transformasi Spasial, Pemanfaatan Lahan, Lahan Pertanian

DAFTAR ISI

HALAMAN JUDUL	i
PERNYATAAN KEASLIAN SKRIPSI	ii
PERSETUJUAN SKRIPSI	iii
PENGESAHAN SKRIPSI	iv
KATA PENGANTAR	v
ABSTRAK	vi
DAFTAR ISI	vii
DAFTAR TABEL	x
DAFTAR GAMBAR	xii
BAB I PENDAHULUAN	1
A. Latar Belakang.....	1
B. Rumusan Masalah.....	5
C. Tujuan	6
D. Manfaat Penelitian	6
E. Ruang Lingkup Penelitian.....	7
F. Definisi Operasional	8
G. Sistematika Pembahasan.....	9
BAB II TINJAUAN PUSTAKA	11
A. Kawasan Pesisir.....	11
B. Wilayah Peri Urban.....	15
1. Konsepsi Wilayah Peri Urban	16
2. Delimitasi Wilayah Peri Urban	18
C. Transformasi Wilayah.....	19
1. Faktor-faktor yang Mempengaruhi Transformasi Wilayah	21
2. Transformasi Wilayah Peri Urban.....	23
3. Transformasi Fisikal Wilayah Peri Urban.....	24
D. Konsep Guna Lahan.....	29

1. Pengertian Guna lahan.....	29
2. Jenis Penggunaan Lahan	31
3. Lahan Pertanian.....	32
4. Perubahan Guna Lahan	34
5. Faktor-faktor yang mempengaruhi perubahan penggunaan lahan	40
6. Peraturan tentang perubahan penggunaan lahan Pertanian	44
E. Sistem Informasi Geografis (SIG) dan Aplikasinya untuk Perubahan Tutupan Lahan	46
BAB III METODOLOGI PENELITIAN.....	49
A. Jenis penelitian.....	49
B. Lokasi Penelitian.....	50
C. Waktu Penelitian.....	50
D. Jenis dan Sumber data	50
1. Jenis Data.....	50
2. Sumber Data	51
E. Metode Pengumpulan Data.....	52
1. Observasi Langsung	52
2. Kuisisioner	52
3. Telaah Pustaka.....	52
4. Wawancara.....	52
F. Populasi dan Sampel.....	53
1. Populasi	53
2. Sampel.....	53
3. Teknik Pengambilan Sampel.....	53
G. Variabel Penelitian.....	55
H. Metode Analisis Data.....	56
1. Metode Analisis Rumusan Masalah Pertama	56
2. Metode Analisis Rumusan Masalah Kedua.....	57
I. Kerangka Pembahasan.....	58

BAB IV HASIL DAN PEMBAHASAN	60
A. Gambaran Umum Wilayah Penelitian	60
1. Gambaran Umum Wilayah Kota Makassar	60
2. Gambaran Umum Wilayah Kecamatan Tamalate	62
3. Gambaran Umum Wilayah Kelurahan Barombong	64
B. Perubahan Pemanfaatan Lahan	75
C. Faktor-faktor Penyebab Perubahan Pemanfaatan Lahan	84
1. Faktor Ekonomi	85
2. Faktor Sosial	91
3. Faktor Fisik	94
4. Faktor Kebijakan	98
D. Tinjauan Al-Qur'an dalam memanfaatkan lahan untuk kebutuhan Hidup manusia	102
BAB V PENUTUP	114
A. Kesimpulan	114
B. Saran	115
DAFTAR PUSTAKA	116
LAMPIRAN	118



DAFTAR TABEL

Tabel 3.1	Variabel Penelitian	55
Tabel 4.1	Pembagian administrasi Kota Makassar.....	60
Tabel 4.2	Luas wilayah menurut kelurahan di Kecamatan Tamalate	62
Tabel 4.3	Perubahan Pemanfaatan Lahan di Kelurahan Barombong tahun 2000-2005.....	75
Tabel 4.4	Perubahan Pemanfaatan Lahan di Kelurahan Barombong tahun 2005-2010.....	78
Tabel 4.5	Perubahan Pemanfaatan Lahan di Kelurahan Barombong tahun 2010-2014.....	81
Tabel 4.6	Faktor-faktor yang mempengaruhi pemanfaatan lahan.....	84
Tabel 4.7	Penilaian Responden Tentang Harga Lahan	85
Tabel 4.8	Perhitungan Skor Akhir.....	86
Tabel 4.9	Penilaian Responden tentang Pendapatan	87
Tabel 4.10	Perhitungan Skor Akhir.....	88
Tabel 4.11	Penilaian Responden tentang Mata Pencaharian.....	89
Tabel 4.12	Perhitungan Skor Akhir.....	90
Tabel 4.13	Jumlah Penduduk di Kelurahan Barombong.....	91
Tabel 4.14	Karakteristik Pemilik Lahan.....	92
Tabel 4.15	Perhitungan Skor Akhir.....	93
Tabel 4.16	Penilaian Responden tentang Aksesibilitas.....	94
Tabel 4.17	Perhitungan Skor Akhir	95
Tabel 4.18	Penilaian Responden tentang Hidrologi	96

Tabel 4.19	Perhitungan Skor Akhir.....	97
Tabel 4.20	Penilaian Responden tentang Faktor Kebijakan.....	98
Tabel 4.21	Perhitungan Skor Akhir.....	99
Tabel 4.21	Rekapitulasi Hasil Analisis	100

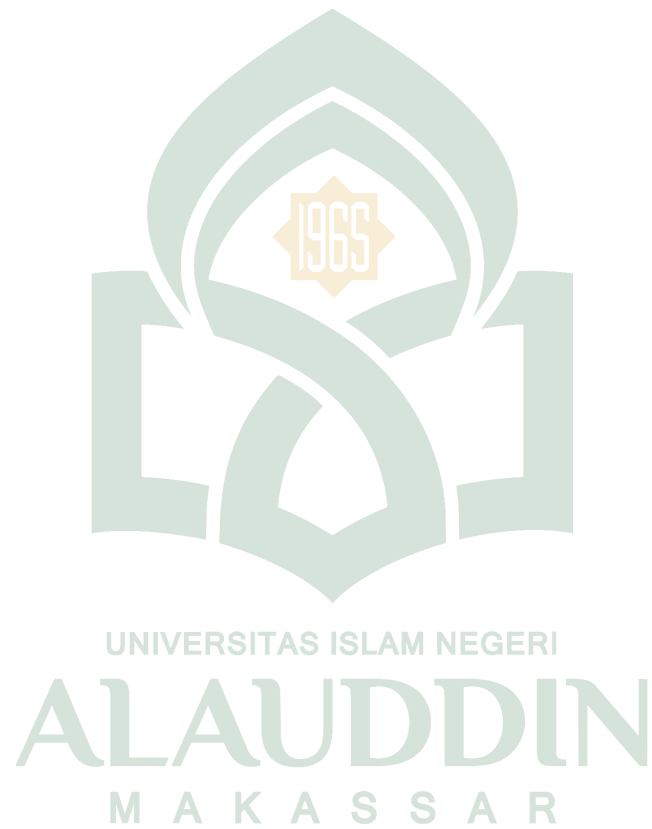

DAFTAR GAMBAR

Gambar 2.1	Batas-batas fisik wilayah pesisir.....	14
Gambar 2.2	Proses Overlay pada Arc'gis	48
Gambar 3.1	Proses Overlay pada Analisis Keruangan.....	57
Gambar 3.2	Kerangka Pikir Penelitian	59
Gambar 4.1	Peta Administrasi Kota Makassar	61
Gambar 4.2	Peta Administrasi Kecamatan Tamalate	63
Gambar 4.3	Peta Administrasi Kelurahan Barombong	65
Gambar 4.4	Peta Topografi	66
Gambar 4.5	Peta Geologi	69
Gambar 4.6	Peta Hidrologi.....	70
Gambar 4.7	Peta Klimatologi	71
Gambar 4.8	Peta Penggunaan Lahan.....	74
Gambar 4.9	Peta Penggunaan Lahan Tahun 2014	75
Gambar 4.10	Peta Hasil Overlay Penggunaan Lahan Tahun 2000-2005	77
Gambar 4.11	Peta Hasil Overlay Penggunaan Lahan Tahun 2005-2010	80
Gambar 4.12	Peta Hasil Overlay Penggunaan Lahan Tahun 2010-2014	83
Gambar 4.12	Grafik Pertumbuhan Jumlah Penduduk	91

BAB I

PENDAHULUAN

A. Latar Belakang

Kota merupakan suatu wilayah yang mempunyai kriteria tertentu baik secara fisik maupun non fisik, antara lain wilayah terbangun yang mendominasi serta keberadaan sarana dan prasarana yang lebih baik bila dibandingkan daerah sekitarnya (yunus, 2008).

Pertumbuhan suatu kota akan menciptakan daerah permukiman yang semakin luas yang juga membutuhkan lahan yang cukup besar. Desakan kebutuhan lahan untuk pembangunan begitu kuat, sementara luas lahan tidak bertambah atau terbatas. Sementara itu pengembangan lahan skala besar tidak hanya membawa pengaruh pada area tempat dilakukannya pengembangan itu sendiri, tetapi juga kerap memberikan peluang bagi daerah lain di sekitarnya untuk ikut berubah. Ketika pengembangan lahan dilakukan pada area pedesaan, proses peri-urbanisasi mampu menciptakan titik konsentrasi atau pusat aktifitas baru di luar area terbangun kota, serta merubah area yang dulunya berkarakter rural menjadi area peri-urban.

Daerah pinggiran kota atau yang biasa disebut dengan istilah “*urban fringe*” atau daerah “*peri-urban*” atau nama lain yang muncul kemudian merupakan daerah yang memerlukan perhatian yang serius karena begitu pentingnya daerah tersebut terhadap kehidupan penduduk baik desa maupun kota

di masa yang akan datang. Wilayah Peri Urban (WPU) terletak diantara dua wilayah yang sangat berbeda kondisi lingkungannya, yaitu antara wilayah yang mempunyai kenampakan kekotaan di satu sisi dan wilayah yang mempunyai kenampakan kedesaan disisi yang lain.

Wilayah Peri Urban (WPU) merupakan wilayah yang dinamis, bahkan dapat dikatakan pada bagian tertentu, khususnya yang berbatasan langsung dengan lahan kekotaan terbangun merupakan wilayah yang paling dinamis di bandingkan dengan bagian – bagian lain. Penyebab utama adalah tingginya kekuatan penarik (*magnetic forces/pull forces/attracting forces*) bagian ini baik bagi penduduk maupun fungsi - fungsi kekotaan. Sebagian akibat kedatangan penduduk dan fungsi yang terus menerus kebagian ini sudah dapat dipastikan bahwa daerah ini akan mengalami berbagai perubahan. Perubahan – perubahan inilah yang diartikan sebagai transformasi wilayah. Oleh karena perubahan itu sendiri menyangkut berbagai mata, maka transformasi wilayah yang akan dikemukakan juga akan disoroti dari berbagai mata, khususnya mengenai bentuk pemanfaatan lahan.

Transformasi spasial di WPU sendiri tidak lain merupakan salah satu bentuk urbanisasi (proses berubah atribut kedesaan menjadi bersifat kekotaan). Dalam kaitannya dengan bentuk pemanfaatan lahan, transformasi spasial yang terlihat adalah proses perubahan bentuk pemanfaatan lahan yang berorientasi kepentingan kedesaan menjadi bentuk pemanfaatan lahan berorientasi kepentingan kekotaan. Beberapa bentuk pemanfaatan lahan yang menjadi sorotan utama

adalah bentuk pemanfaatan lahan pertanian, bentuk pemanfaatan lahan permukiman dan bentuk pemanfaatan lahan non – permukiman bukan pertanian, Didalam Al- Quran juga membahas tentang pemanfaatan lahan untuk mendukung aktifitas manusia dalam memenuhi kebutuhan hidup diantaranya pada Q.S. Al-Hijr : 19-20. .

وَالْأَرْضَ كَمَا هِيَ أَجْدَاثًا وَسَوَاءً أَعْمَلَ عَلَيْهَا حَيْثُمُ الْبُيُوتُ فَجَعَلْنَا الْقِبْلَةَ الَّتِي كُنَّا عَلَيْهَا تَرْتِيبًا لِأَنَّ قَوْمًا كَفَرُوا مِنَّا فِي الْبُيُوتِ فَقُلْنَا أَعْبُدُوا اللَّهَ مَا شَاءَ مِنْ عَمَلٍ صِدْقًا وَذَلَّلْنَا وَبَعَدْنَا الْقِبْلَةَ الَّتِي كُنَّا عَلَيْهَا لِقَوْمٍ لَدُنَّا وَقَدَرْنَا لَنُكَفِّرَنَّهُمْ وَلِنُنزِلَنَّ عَلَيْنَهُمُ الْغَمَّ ۗ
 وَجَعَلْنَا الْبَيْتَ مَحْدَبًا لِّلْعَالَمِينَ ۗ وَالْمِنَارَ مَشَاجِدًا لِّلْقَوْمِ الْعَادِلِينَ ۗ وَجَعَلْنَا حَيْثُ مَكَّةَ لِقَاءَ رَبِّكَ ذِكْرًا لِّلْعَالَمِينَ ۗ وَجَعَلْنَا الْبَيْتَ لِمَنْ حَرَّمَ عَلَيْهِ الْفَحْشَاءَ وَالْمُنكَرَاتُ مُبَشِّرًا وَنَذِيرًا ۗ وَجَعَلْنَا الْبَيْتَ حَرَامًا لِّقَوْمٍ يَعْلَمُونَ ۗ وَجَعَلْنَا الْبَيْتَ حَرَامًا لِّقَوْمٍ يَعْلَمُونَ ۗ وَجَعَلْنَا الْبَيْتَ حَرَامًا لِّقَوْمٍ يَعْلَمُونَ ۗ وَجَعَلْنَا الْبَيْتَ حَرَامًا لِّقَوْمٍ يَعْلَمُونَ ۗ

Terjemahannya :

19. dan Kami telah menghamparkan bumi dan menjadikan padanya gunung-gunung dan Kami tumbuhkan padanya segala sesuatu menurut ukuran.

20. dan Kami telah menjadikan untukmu di bumi keperluan-keperluan hidup, dan (kami menciptakan pula) makhluk-makhluk yang kamu sekali-kali bukan pemberi rezki kepadanya.¹

Konversi lahan pertanian merupakan fenomena yang tidak dapat dihindari bagi kota-kota besar seperti halnya Kota Makassar yang merupakan kota besar sekaligus menjadi Ibukota Provinsi Sulawesi Selatan. Oleh karena itu, Kota Makassar menjadi tujuan urbanisasi kota-kota di sekitarnya. Tingkat urbanisasi yang tinggi serta pertumbuhan penduduk yang juga tinggi mendesak kebutuhan

¹ Departemen Agama, Al-Qur'an dan Terjemahnya (Jakarta : Departemen Agama, 1990), halaman 263.

lahan untuk mendukung aktivitas yang biasanya merupakan aktivitas non pertanian. Hal ini mendesak terjadinya proses alih fungsi lahan pada area pinggiran Kota Makassar dari pertanian ke non pertanian.

Kelurahan Barombong merupakan wilayah peri urban Kota Makassar yang berada di sebelah barat, yang mengalami proses perubahan penggunaan lahan terutama perubahan penggunaan lahan pertanian. Dengan lokasinya yang berada dekat dengan pusat kota maka kawasan ini rentan akan pengaruh aktifitas ekonomi di sekitarnya. Adanya peningkatan aktivitas perdagangan dan jasa atau komersial memberikan dampak terhadap adanya proses transformasi spasial yang di alami oleh kelurahan Barombong. Transformasi dalam aspek fisik spasial dapat dilihat pada bentuk pemanfaatan lahan, karakteristik bangunan, karakteristik permukiman dan penggunaan ruang didalamnya.

Alih fungsi lahan pertanian di Kelurahan Barombong berupa sawah, tambak, ladang, atau kebun menjadi perumahan secara besar-besaran. Adanya proses transformasi fisik spasial yang dialami Kelurahan Barombong ini tidak hanya dikarenakan oleh faktor lokasinya, tetapi juga karena adanya suatu kebijakan mengenai rencana pengembangan kawasan dalam Rencana Tata Ruang Wilayah (RTRW) sebagai salah satu pusat olahraga di Kota Makassar. Hal ini yang kemudian mendorong adanya kegiatan perdagangan dan jasa serta permukiman yang semakin luas sehingga mempengaruhi terjadinya proses transformasi. Terlebih dengan tidak adanya karakteristik khusus yang dapat dipertahankan dari kawasan ini pun memudahkan adanya proses transformasi

spasial yang berlangsung semakin cepat. Sementara itu tanpa adanya perhatian khusus pada WPU ini, sangat dimungkinkan terjadi suatu bentuk dan proses perkembangan fisik kota baru yang mengarah ke dampak negatif. Adanya alih fungsi lahan tersebut sangat dimungkinkan terjadi perubahan mata pencaharian penduduk. Mata pencaharian merupakan sumber bagi pendapatan penduduk yang sangat berkaitan dengan kesejahteraan penduduk di peri-urban yang mayoritas bekerja di sektor pertanian. Dari yang semula menjadi petani, menjadi bukan petani, atau bahkan menjadi pengangguran. Jika dibiarkan terus-menerus, dampak tersebut bisa mengancam keberlangsungan hidup masyarakat khususnya petani di Kelurahan Barombong.

Oleh karena itu untuk mengetahui pengaruh transformasi spasial terhadap pemanfaatan lahan pertanian maka di perlukan sebuah penelitian berupa **Analisis Pengaruh Transformasi Spasial Terhadap Pemanfaatan Lahan Pertanian di Kawasan Pesisir Peri Urban Kota Makassar**.

B. Rumusan Masalah

Berdasarkan uraian latar belakang diatas maka rumusan masalah yang dapat diambil adalah sebagai berikut :

1. Bagaimana perubahan pemanfaatan lahan pertanian di kawasan pesisir peri urban Kota Makassar?
2. Faktor-faktor apa yang menyebabkan perubahan pemanfaatan lahan pertanian di kawasan pesisir peri urban Kota Makassar?

C. Tujuan Penelitian

Adapun tujuan yang ingin dicapai dalam penelitian adalah sebagai berikut :

1. Untuk mengetahui bagaimana perubahan pemanfaatan lahan pertanian di kawasan pesisir peri urban Kota Makassar.
2. Untuk mengetahui faktor-faktor apa yang menyebabkan perubahan pemanfaatan lahan pertanian di kawasan pesisir peri urban Kota Makassar?

D. Manfaat Penelitian

Adapun manfaat yang dapat diambil dalam penelitian adalah sebagai berikut:

1. Manfaat Praktis

Hasil penelitian ini diharapkan dapat memberikan manfaat sebagai bahan masukan bagi para pengambil kebijakan atau pengelola dalam proses perencanaan, penentuan, dan penataan kawasan pesisir peri urban Kota Makassar.

2. Manfaat Ilmiah

- a. Hasil penelitian ini diharapkan dapat mengembangkan ilmu pengetahuan khususnya di bidang Perencanaan wilayah kota.
- b. Hasil penelitian ini diharapkan dapat menjadi referensi dan bahan acuan untuk penelitian selanjutnya khususnya mengenai kawasan peri urban.

3. Manfaat bagi Peneliti

Sebagai aplikasi ilmu dan pengalaman berharga serta dapat menambah wawasan ilmiah dan pengetahuan peneliti tentang ilmu perencanaan wilayah dan kota.

E. Ruang Lingkup Penelitian

Ruang lingkup dalam penelitian ini terdiri dari ruang lingkup substansi yang menjelaskan batasan yang akan dianalisa dalam studi ini dan ruang lingkup wilayah studi yang menjelaskan batasan wilayah yang menjadi obyek studi.

1. Ruang Lingkup Substansi

Ruang lingkup substansi dari penelitian ini yakni mengenai pengaruh transformasi spasial terhadap pemanfaatan lahan pertanian di kawasan pesisir peri urban Kota Makassar. Dimana materi pembahasan dalam penelitian ini mengutamakan dampak dari perubahan ruang terhadap penggunaan lahan pertanian. dengan menganalisis perubahan pemanfaatan lahan dari tahun 2000 sampai tahun 2013, laju urbanisasi, serta faktor yang menyebabkan perubahan pemanfaatan lahan pertanian di kelurahan Barombong Kota Makassar.

2. Ruang Lingkup Wilayah

Ruang lingkup wilayah dalam penelitian ini berada pada Kelurahan Barombong Kecamatan Tamalate Kota Makassar dengan objek penelitian melihat batas administrasi. Dengan membatasi kajian penelitian pada

permasalahan atau perubahan pemanfaatan lahan pertanian yang terjadi akibat transformasi spasial pada kawasan pesisir peri urban Kota Makassar.

F. Definisi Operasional

Dalam definisi operasional ini ada beberapa pengertian yang berkaitan dengan pokok pembahasan materi penelitian untuk dijadikan acuan. Definisi tersebut adalah :

1. ***Transformasi spasial*** adalah suatu proses pergantian ciri-ciri , sifat-sifat dalam satuan waktu tertentu, dalam hal ini perubahan atau pergantian sifat-sifat kedesaan menjadi sifat kekotaan di wilayah pesisir peri urban Kota Makassar.
2. ***Pemanfaatan lahan*** adalah upaya yang dilakukan oleh masyarakat atau lembaga untuk mengolah dan mengembangkan lahan dalam hal pemenuhan kebutuhan manusia dalam aktifitas kehidupan. Lahan yang dimaksud dalam penelitian ini merupakan tanah yang sudah ada peruntukannya dan umumnya dimiliki dan dimanfaatkan oleh perorangan atau lembaga untuk dapat diusahakan dan berada di wilayah Kelurahan Barombong.
3. ***Perubahan Pemanfaatan Lahan,*** adalah berubahnya aktivitas lahan ke aktivitas lainnya, yang menjadi inti disini adalah perubahan pemanfaatan lahan pertanian menjadi lahan non pertanian.
4. ***Lahan Pertanian,*** merupakan lahan yang diperuntukan untuk aktivitas pertanian.
5. ***Kawasan Pesisir,*** merupakan wilayah pertemuan antara daratan dan laut ke

arah darat wilayah pesisir meliputi bagian daratan, baik kering maupun terendam air, yang masih dipengaruhi oleh sifat-sifat laut seperti pasang surut, angin laut, dan perembesan air asin. Sedangkan ke arah laut wilayah pesisir mencakup bagian laut yang masih dipengaruhi oleh proses alami yang terjadi di darat seperti sedimentasi dan aliran air tawar, maupun yang disebabkan karena kegiatan manusia di darat seperti penggundulan hutan dan pencemaran. Kawasan pesisir yang dimaksud dalam penelitian ini adalah wilayah pesisir kearah daratan yang mencakup wilayah administrasi daratan Kelurahan Barombong.

6. ***Peri Urban***, merupakan wilayah yang terletak di antara dua wilayah yang sangat berbeda kondisi lingkungannya, yaitu antara wilayah yang mempunyai kenampakan kekotaan di satu sisi dan wilayah yang mempunyai kenampakan kedesaan di sisi yang lain. Peri urban yang dimaksud dalam penelitian ini adalah seluruh wilayah administrasi Kelurahan Barombong Kecamatan Tamalate Kota Makassar.

G. Sistematika Pembahasan

Dalam penulisan ini pembahasan dilakukan dengan sistematika guna memudahkan dalam penganalisaan, dimana sistematika pembahasan adalah sebagai berikut :

Bab I Pendahuluan, Pada bagian ini menguraikan secara singkat tentang latar belakang, rumusan masalah, maksud dan tujuan, manfaat penelitian, ruang lingkup pembahasan, definisi operasional serta sistematika

penulisan.

Bab II Tinjauan Pustaka, dalam bab ini menguraikan tentang kajian teoritis yang berhubungan dengan penelitian ini antara lain kawasan pesisir, wilayah peri urban, Transformasi Wilayah, Transformasi wilayah peri urban, konsep guna lahan dan Aplikasi Sistem Informasi Geografis

Bab III Metodologi Penelitian, Pada bab ini menjelaskan metodologi penelitian yakni tentang jenis penelitian, lokasi dan waktu penelitian, jenis data dan metode pengumpulan data, variabel penelitian, metode analisis, serta kerangka pembahasan.

Bab IV Hasil dan Pembahasan, Pada bab ini berisi tentang gambaran umum Kota Makassar, Gambaran umum kecamatan Tamalatae dan Gambaran umum Kelurahan Barombong yang meliputi kondisi fisik Geografis dan luas wilayah, aspek fisik dasar, penggunaan lahan serta kajian mengenai pengaruh transformasi spasial terhadap pemanfaatan lahan pertanian.

Bab V Penutup, Bab ini merupakan bab penutup yang berisi kesimpulan dan saran, yang berisi tentang kesimpulan dari hasil penelitian secara keseluruhan dan saran terhadap perubahan pemanfaatan lahan pertanian dalam penelitian ini.

BAB II

TINJAUAN PUSTAKA

A. Kawasan Pesisir

Menurut Suprihayono (2007: 14) Wilayah pesisir adalah wilayah pertemuan antara daratan dan laut ke arah darat wilayah pesisir meliputi bagian daratan, baik kering maupun terendam air, yang masih dipengaruhi oleh sifat-sifat laut seperti pasang surut, angin laut, dan perembesan air asin. Sedangkan ke arah laut wilayah pesisir mencakup bagian laut yang masih dipengaruhi oleh proses alami yang terjadi di darat seperti sedimentasi dan aliran air tawar, maupun yang disebabkan karena kegiatan manusia di darat seperti penggundulan hutan dan pencemaran.

Sorenson dan Mc. Creary (1996:1) dalam Paula I.B., (2008: 27) ” The part of the land affected by it’s proximity to the land...any area in which processes depending on the interaction between land and sea are most intense”. Diartikan bahwa daerah pesisir atau zone pesisir adalah daerah intervensi atau daerah transisi yang merupakan bagian daratan yang dipengaruhi oleh kedekatannya dengan daratan, dimana prosesnya bergantung pada interaksi antara daratan dan lautan.

Ketchum, dalam Paula I.B., (2008: 27) ”*The band of dry land adjacent ocean space (water dan submerged land) in wich terrestrial*

processes and land uses directly affect oceanic processes and uses, and vice versa". Diartikan bahwa wilayah pesisir adalah wilayah yang merupakan tanda atau batasan wilayah daratan dan wilayah perairan yang mana proses kegiatan atau aktivitas bumi dan penggunaan lahan masih mempengaruhi proses dan fungsi kelautan.

Dahuri,dkk (2001:9) Pengertian wilayah pesisir menurut kesepakatan terakhir internasional adalah merupakan wilayah peralihan antara laut dan daratan, ke arah darat mencakup daerah yang masih terkena pengaruh percikan air laut atau pasang surut, dan ke arah laut meliputi daerah paparan benua (*continental shelf*).

Wilayah pesisir menurut UU 27 Tahun 2007 tentang pengelolaan Pesisir Dan Pulau-Pulau Kecil pasal 1 mengatakan bahwa wilayah pesisir adalah daerah peralihan antara Ekosistem darat dan laut yang dipengaruhi oleh perubahan di darat dan laut, serta daerah pertemuan antara darat dan laut. Wilayah pesisir menurut UU ini bahwa dari garis pantai sampai batas administrasi, sedangkan ke laut dihitung dari garis pantai sepanjang 12 mil ke arah pantai. Wilayah pesisir sebagai wilayah homogen adalah wilayah yang memiliki sumber daya yang memproduksi ikan, namun juga bisa dikatakan sebagai wilayah dengan tingkat pendapatan penduduknya yang tergolong di garis kemiskinan, sebagai wilayah Nodal, wilayah pesisir seringkali sebagai wilayah belakang, sedangkan daerah perkotaan intinya (Sugeng Budiharsono. 2005:21).

Kawasan pesisir meliputi wilayah daratan yang terkait pada wilayah perairan maupun wilayah laut berpengaruh terhadap wilayah daratan dan tata guna tanah. Di luar dari batas dari kawasan pesisir dan laut yang dimaksud itu mungkin saja mencerminkan intraksi antar pesisir dan laut, tetapi dapat pula tidak terjadi interaksi pesisir dan laut. Pada kawasan pesisir terdapat banyak penduduk dan pusat-pusat transportasi, tempat pendaratan ikan, kegiatan pertanian yang penting, industri (usaha) di bidang perikanan dan pariwisata, serta menempatkan kawasan tersebut merupakan struktur lahan yang penting untuk lokasi berbagai fasilitas (prasarana dan sarana) pelayanan umum (ekonomi dan sosial).

Kawasan pesisir memiliki kekayaan dan kebhinekaan sumber daya alam. Pesisir pantai dan habitat (hutan bakau, *estuary*, daerah tambak, terumbu karang, rumput laut, delta dan lainnya) merupakan daerah yang produktif secara biologi tetapi mudah mengalami degradasi karena peristiwa alamiah. Kawasan pesisir telah *support* sebagian besar penduduk dunia karena peranannya di bidang ekonomi dan budaya, kawasan pesisir diharapkan akan menampung pertumbuhan penduduk pada masa depan. Beban peningkatan jumlah penduduk mendorong peningkatan pembangunan yang membawa dampak peningkatan polusi, berkurangnya habitat (jenis ikan dan satwa,) erosi pesisir/pantai, intrusi air asin/laut, dan dampaknya terhadap peningkatan permukaan laut.

Wilayah pesisir merupakan suatu wilayah yang unik karena merupakan tempat percampuran pengaruh antara darat, laut dan udara (iklim). Pada

umumnya wilayah pesisir dan khususnya perairan estuaria mempunyai tingkat kesuburan yang tinggi, kaya akan unsur hara dan menjadi sumber zat organik yang penting dalam rantai makanan di laut.

Namun demikian, perlu dipahami bahwa sebagai tempat peralihan antara darat dan laut, wilayah pesisir ditandai oleh adanya gradien perubahan sifat ekologi yang tajam, dan karenanya merupakan wilayah yang peka terhadap gangguan akibat adanya perubahan lingkungan dengan fluktuasi di luar normal. Dari segi fungsinya, wilayah pesisir merupakan zone penyangga (*buffer zone*) bagi hewan-hewan migrasi

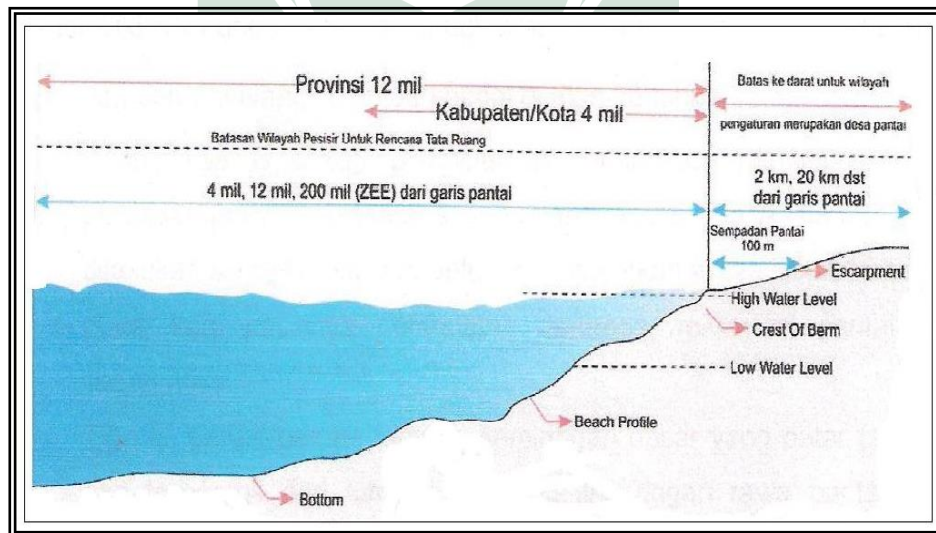

Gambar 2.1
Batas – batas Fisik Wilayah Pesisir (DKP,2003)

Beberapa batasan yang perlu dipertimbangkan dalam kawasan wilayah pesisir menurut (Kamaruddin, 2000: 174-175) adalah:

1. Batasan Ekologis; wilayah pesisir dibatasi ke laut sejauhmana di pengaruhi oleh ekosistem darat, dan ke darat sejauh mana dipengaruhi oleh ekosistem laut. Di darat, batasan ini dapat dilihat sebagai batas sistem biologis seperti mangrove, di laut batas ini ditandai dengan titik terjauh aliran air tawar atau sedimen, pesisir setempat.
2. Batas Administratif; batas administrasi di darat, biasa administrasi dasar pantai yang sebagian atau seluruhnya dipengaruhi oleh ekosistem laut, sedangkan batas laut di ambil berdasarkan konsensus nasional seperti diusulkan daerah selebar 12 mil dari titik pasang surut terendah. Sebagai contoh, di Australia, Pemerintah daerah mempunyai kewenangan selebar 3 mil dari titik pasang surut terendah.
3. Batas Hak Ulayat; batas dimana pada suku-suku tertentu secara adat mempunyai kewenangan kearah darat batas desa dan ke laut batas tubir laut, atau sejauh mata memandang dari pantai. Batas ini masih diterapkan di Pulau Haruku, Saparua, Biak dan lain-lain.

B. Wilayah Peri Urban

Wilayah peri urban (WPU) merupakan wilayah yang terletak di antara dua wilayah yang sangat berbeda kondisinya, yaitu antara wilayah yang mempunyai kenampakan kota di satu sisi dan wilayah yang mempunyai kenampakan kedesaan di sisi yang lain. Oleh karena wilayah kota dan desa mempunyai dimensi kehidupan yang sedemikian kompleks yang pada umumnya

menunjukkan atribut yang saling berbeda, maka di daerah antara ini kemudian muncul atribut khusus yang merupakan hibrida dari keduanya (Yunus, 2008).

Menurut Gaplin (1915) dalam Yunus (2008), wilayah peri urban merupakan suatu wilayah kedesaan yang mengalami perubahan menuju sifat kekotaan. Studi yang pertama kali mulai menyinggung WPU dikemukakan oleh Von Thunen pada tahun 1926, teorinya dikenal dengan *The Isolated State Theory*. Wilayah peri urban yang disinggung adalah pola pemanfaatan lahan yang terbentuk berkaitan dengan pertimbangan biaya transportasi, jarak dan sifat komoditas.

1. Konsepsi Wilayah Peri Urban

Peri urban diartikan sebagai wilayah yang berada diantara wilayah kekotaan dan wilayah pedesaan yang berdimensi multi. Wilayah peri urban yang kemudian disingkat WPU di dasarkan pada istilah pedesaan maupun kekotaan dari segi fisik morfologi yang diindikasikan oleh bentuk pemanfaatan lahan non-agraris versus penggunaan lahan agraris. Dari sisi ini, wilayah kekotaan adalah suatu wilayah yang didominasi oleh bentuk pemanfaatan lahan non-agraris sedangkan wilayah kedesaan adalah wilayah yang didominasi oleh bentuk pemanfaatan lahan agraris.

Untuk dapat memudahkan identifikasi wilayahnya, WPU dapat dikenali dari batas terluar lahan terbangun suatu kompak yang kompak dengan lahan kekotaan utama dan ditandai oleh 100% kenampakan kekotaan atau bentuk pemanfaatan lahan non-agraris sampai ke wilayah yang 100%

ditandai oleh bentuk pemanfaatan lahan agraris. WPU berada dimana didalamnya terdapat pencampuran bentuk pemanfaatan lahan kekotaan disisi sisi dan bentuk bentuk pemanfaatan lahan non-agraris disisi lain. Keberadaan bentuk pemanfaatan lahan non-agraris mengisyaratkan adanya penjalaran lahan kekotaan ke arah luar dan makin dekat jarak kelahan kekotaan terbangun utama, maka makin intensif perkembangan kenampakan fisik kekotaannya dan demikian pula sebaliknya, makin jauh akan makin berkurang intensitas perkembangan kenampakan fisik kekotaannya.

WPU selalu bertambah luas baik dari tinjauan fisik morfologis maupun dari segi sosial ekonomi. Hal ini didasarkan pada kenyataan bahwa moda transportasi selalu bertambah canggih dengan kemampuan jangkauan yang semakin jauh. Selain itu, pertambahan penduduk dan kegiatan juga selalu diikuti oleh peningkatan tuntutan akan ruang yang dimanfaatkannya baik untuk tempat tinggal maupun untuk tempat kegiatan. Yunus (2008) mengemukakan konsep WPU khususnya dalam menyoroti keberadaan jalur wilayah yang mengantarai Zona bingkai kota (Zobikot) dan Zona bingkai desa (Zobides). Oleh karena itu batas zobikot dan zobides diyakini bukan merupakan satu garis batas yang jelas dan lebih merupakan jalur wilayah. Batas antara zobikot dan zobides dapat dibagi ke dalam dua subzona lagi walaupun nuansanya lebih kecil. Secara garis besar dapat dikemukakan bahwa zobides maupun zobikot ditandai oleh proporsi yang mencolok perbedaannya antara lahan kekotaan dan lahan kedesaan.

2. Delimitasi Wilayah Peri Urban

Kota-kota yang perkembangannya fisikalnya didominasi oleh perkembangan konsentris, maka sebaran dari *zobikot* (zona bingkai kota), *zobikodes* (zona bingkai kota desa), *zobidekot* (Zona bingkai desa Kota) dan *zobides* (zona bingkai desa), akan membentuk suatu sebaran konsentris ideal dengan gradasi proporsi kenampakan kekotaan atau kedesaan yang relatif ideal. Namun demikian, hal ini sangatlah jarang terjadi, karena perkembangan kota dipengaruhi oleh banyak variabel dan semakin besar kotanya maka semakin banyak variabel serta semakin kompleks sifatnya. Hal inilah yang mendasari kenyataan bahwa perkembangan kota sangat jarang diwarnai oleh hanya satu bentuk perkembangan fisikal, namun merupakan gabungan dari ketiga perkembangan fisikal kota tersebut. Dengan demikian akan makin rumitlah upaya pengenalan batas-batas masing-masing subzona yang terbentuk. Apabila pengenalan sebaran spasial subzona hanya didasarkan pada proporsi kenampakan fisikal kekotaan dan kedesaan, maka hal ini dapat dilaksanakan dengan lebih mudah ketimbang dengan mendasarkan delimitasi atas dasar atribut non-fisikal lainnya. Secara garis besar ada 3 metode pendekatan yang dapat dimanfaatkan untuk delimitasi subzona WPU, yaitu pendekatan administrasi, pendekatan fisikal, dan pendekatan sel/sistem grid.

Apabila dilihat sebagai bagian dari pertumbuhan kota, wilayah peri urban merupakan daerah pinggiran kota. Yunus (2008) menambah zona baru untuk diferensiasi subzona pada daerah yang terletak antara *urban fringe*,

dengan *rural fringe*, sehingga secara berturut-turut pembagian subzone tersebut menjadi :

- a. *Urban area* adalah daerah yang penggunaan lahannya 100% berorientasi kekotaan.
- b. *Urban fringe area* adalah daerah yang sebagian besar penggunaan lahan kekotaan lebih dari 60% penggunaan lahannya berupa urban land use dan kurang dari 40% penggunaan lahannya berupa rural land use.
- c. *Ur-ral fringe* adalah subzone dengan penggunaan lahan seimbang antara untuk lahan berorientasi kekotaan dan kedesaan.
- d. *Rur-ban fringe* adalah subzone dengan penggunaan lahan seimbang antara untuk lahan berorientasi kekotaan dan kedesaan.
- e. *Rural fringe* merupakan subzone dengan penggunaan lahan kedesaan lebih dari 60%.
- f. *Rural area* adalah daerah yang 100% penggunaan lahannya berorientasi kedesaan/agraris.

C. Transformasi Wilayah

Transformasi adalah sebuah proses perubahan secara berangsur-angsur sehingga sampai pada tahap terbatas, perubahan dilakukan dengan cara memberi respon terhadap pengaruh unsur eksternal dan internal yang akan mengarahkan perubahan dari bentuk yang sudah dikenal sebelumnya proses menggandakan secara berulang-ulang atau melipatgandakan Antoniades (1990)

dalam pratiwi (2009). Istilah transformasi merujuk pada suatu proses pergantian (peradaban) ciri-ciri tertentu dalam satuan waktu tertentu. Proses ini mengandung tiga unsur penting. Pertama, perbedaan merupakan aspek yang sangat penting dalam proses transformasi karena dengan perbedaannya dapat terlihat perwujudan dari sebuah proses transformasi. Kedua, konsep ciri atau identitas yang merupakan acuan didalam suatu proses transformasi, baik ciri sosial, ekonomi, atau ciri penampilan kesatu. Ketiga, proses transformasi selalu bersifat historis yang terkait pada satuan waktu berbeda. Oleh karena itu transformasi selalu menyangkut perubahan masyarakat dari suatu masyarakat yang lebih sederhana ke masyarakat yang lebih modern dalam waktu yang berbeda (Abdullah,1993)

Teori tentang transformasi wilayah yang dikemukakan oleh Abdullah (1993) yang menyatakan bahwa transformasi selalu menyangkut perubahan masyarakat dari suatu masyarakat yang lebih sederhana ke masyarakat yang lebih modern dalam satuan waktu yang berbeda digunakan untuk memahami dampak transformasi wilayah terhadap kondisi sosial, ekonomi, cultural, dan teknologi.

Transformasi wilayah merupakan representasi dari perkembangan wilayah yang digambarkan sebagai suatu proses perubahan dan pergeseran karakteristik dari komponen wilayah dalam kurun waktu tertentu sebagai akibat dari hubungan timbal balik antar komponen wilayah tersebut. Dengan demikian transformasi wilayah ini meliputi variabel-variabel yang bersifat multi dimensional.

Sejarah perekonomian memperlihatkan terjadinya pergeseran struktur dan sistem ekonomi suatu Negara yang mengalami pembangunan, dari sifat agraris tradisional menjadi industri modern yang ditandai oleh : (1) Sumbangan sektor pertanian secara relatif akan merosot dan sektor lainnya semakin besar perannya dalam produksi nasional, (2) presentase pekerja sektor pertanian semakin kecil dan sebaliknya presentase yang bekerja di sektor non pertanian akan semakin besar, dan (3) sifat produksi di semua bidang akan berubah sifatnya yaitu menjadi lebih bersifat industrial.

1. Faktor-faktor yang mempengaruhi transformasi wilayah

Penekanan kota tidak terlepas dari beberapa faktor yang mempengaruhinya, demikian pula halnya dengan transformasi wilayah yang terjadi di suatu wilayah juga tidak terlepas dari beberapa faktor yang mempengaruhinya.

Terdapat lima kekuatan yang menyebabkan terjadinya pemekaran kota secara fisik yaitu :

- a. Peningkatan jumlah penduduk
- b. Peningkatan kesejahteraan penduduk
- c. Peningkatan pelayanan transformasi
- d. Adanya gejala penurunan peranan pusat kota sebagai pusat kegiatan
- e. Peningkatan peranan para pembangunan (*developer*). Sergent (1976) dalam Yunus (2008)

Pakar lain yakni Sundaram dan Rio (1984) dalam Yunus (2008) menyatakan adanya empat faktor yang mempengaruhi perkembangan lahan kekotaan di daerah pinggiran kota, yaitu :

- a. Adanya jalur transportasi yang memadai,
- b. Proksimitas dengan pusat kegiatan,
- c. Preferensi penduduk maupun fungsi-fungsi kekotaan untuk memilih lokasi di daerah pinggiran kota,
- d. Ketersediaan lahan yang masih leluasa di daerah pinggiran kota.

Ahli lain yaitu Lee (1979) dalam Yunus (2008) yang melakukan penelitian tentang proses perubahan pemanfaatan lahan di daerah pinggiran kota telah menemukan 6 faktor yang mempengaruhi proses perubahan pemanfaatan lahan di daerah pinggiran kota yaitu :

- a. Karakteristik fisik dari lahan
- b. Peratran-peraturan mengenai pemanfaatan lahan
- c. Karakteristik personal pemilik lahan
- d. Banyak sedikitnya utilitas umum
- e. Derajat aksesibilitas lahan
- f. Inisiatif para pembangun

Lebih jauh Yunus (2008) menjelaskan bahwa keberadaan utilitas umum yang memberikan kemudahan bagi aspek-aspek kehidupan mempunyai pengaruh yang kuat terhadap proses perubahan pemanfaatan lahan. Daerah-daerah yang mempunyautilitas umum yang lengkap akan lebih mendorong

terjadinya proses perubahan pemanfaatan lahan daripada daerah yang mempunyai utilitas umum yang sangat terbatas.

2. Transformasi wilayah peri urban

Wilayah peri urban merupakan suatu wilayah yang paling dinamis kondisinya dibandingkan dengan bagian-bagian lain di bagian dalam kota maupun di daerah pedesaan. Hal ini sangat wajar kerana bagian ini merupakan sasaran pendatang baik penduduk maupun fungsi-fungsi yang berasal dari bagian dalam kota, kota-kota lain maupun dari wilayah pedesaan untuk bertempat tinggal. Sebagai akibat kedatangan penduduk dan fungsi yang terus menerus ke bagian ini sudah dapat dipastikan bahwa daerah ini akan mengalami perubahan-perubahan. Perubahan-perubahan inilah yang dapat diartikan sebagai transformasi wilayah. Oleh karena perubahan itu sendiri yang menyangkut berbagai matr, maka transformasi wilayah yang dikemukakan juga akan disoroti dari berbagai matra pula, khususnya mengenai kondisi lingkungannya. Kondisi lingkungan abiotic, biotik, sosial, demografis, ekonomi dan kultural wilayah ini akan mengalmami perubahan dari waktu ke waktu yang tidak sama di bagian-bagian wilayahnya. Secara umum akan terlihat *distance decay principle* yang dapat diidentifikasi, dimana makin jauh jarak lokasi terhadap lahan kekotaan terbangun utama, maka makin rendah tingkat intensitas perubahan/transormasi wilayah yang terjadi begitupun sebaliknya. Sebuah wilayah adalah sebuah entitas yang terbentuk dari

berbagai elemen wilayah dan membentuk suatu karakteristik yang dapat dibedakan dengan wilayah lain.

Pada hakikatnya, transformasi spasial yang terjadi di wilayah peri urban adalah suatu transformasi sifat-sifat kedesaan menjadi sifat kekotaan yang dalam berbagai matra, yang dalam pengertian umum dikenal sebagai *The process of becoming urban*, hal inilah yang membedakan wilayah peri urban dengan wilayah lain.

3. Transformasi fisik wilayah peri urban

Transformasi fisik terkait dengan bentuk-bentuk/gejala kemanusiaan yang bersifat maujud/tangible. Transformasi fisik yang terjadi adalah merupakan pencerminan dinamika kehidupan penduduk itu sendiri. Seperti telah dijelaskan, bahwa kota sebagai pusat konsentrasi kegiatan manusia mempunyai peranan sentral dalam setiap sendi kehidupan di wilayah yang bersangkutan dan sekelilingnya, maka pengaruh keberadaan kota terhadap WPU juga sangat signifikan. Makin mendekati kota, maka pengaruh yang ditimbulkannya terhadap kondisi lingkungannya juga semakin kuat. Demikian pula dengan pengaruh kota yang timbul terhadap kondisi fisikalnya. Namun demikian, variasi keruangan yang terjadi di bagian-bagian tertentu dalam WPU juga cukup besar, karena pengaruh faktor-faktor tertentu. Selain itu dengan pengaruh aksesibilitas terhadap intensitas pembangunannya yang muncul pada bagian-bagian tertentu dari WPU. Kondisi fisik perkotaan merupakan indikator normatif yang menjadi acuan setiap bentuk transformasi fisik

ruang yang bersangkutan. Terkait dengan konsepsi morfologi kota, (*urban morphology*) ada empat hal pokok yang selalu digunakan sebagai bahan pembahasan, yaitu (1) Karakteristik bentuk pemanfaatan lahan (*land use characteristics*). (2) Karakteristik bangunan (*building characteristic*), (3) Karakteristik permukiman (*settlement characteristics*), (4) karakteristik sirkulasi (*circulation characteristics*). Henderink dan Sterkenburg (1975), dalam Yunus (2008)

a. Transformasi bentuk pemanfaatan lahan

Pemanfaatan lahan dapat ditinjau dari berbagai aspek antara lain dari segi bentuk/tipe, hukum, ekonomi, sosial, objek, subjek, orientasi, rotasi, produksi, produktivitas, politik dan budaya. Pada dasarnya bentuk pemanfaatan lahan adalah artikulasi kegiatan manusia yang ada diatas sebidang lahan. Hal inilah yang membedakan antara bentuk pemanfaatan lahan non urban dan urban adalah orientasi pemanfaatan lahan yang bersangkutan. WPU merupakan wilayah yang berada diantara dua kutub pemanfaatan lahan yang berbeda, yaitu wilayah yang seratus persen yang ditandai oleh bentuk pemanfaatan lahan urban dan wilayah yang seratus persen ditandai oleh bentuk pemanfaatan lahan non-urban. Oleh karena perembetan kenampakan fisik kekotaan kearah luar (*urban sprawl*) merupakan fenomena yang tidak dapat dicegah, khususnya di Negara berkembang dimana kenaikan jumlah penduduk dan kegiatan di wilayah perkotaan tidak dapat dicegah pula.

Kebutuhan akan lahan untuk menampung kebutuhan akan permukiman dan non permukiman (fungsi lain) selalu meningkat sejalan dengan peningkatan jumlah penduduk dan fungsi, sementara itu open space di bagian dalam wilayah perkotaan sudah habis. Atas dasar inilah maka tidak ada pilihan lain kecuali membangun permukiman dan fungsi-fungsi baru di bagian luar kawasan terbangun yang masih merupakan lahan persawahan/pertegalan/perkebunan atau bentuk pemanfaatan lahan pertanian lainnya.

Malingreau (1981) dalam Yunus (2008) mengemukakan klasifikasi bentuk pemanfaatan lahan rinci dan khusus untuk kenampakan bentuk pemanfaatan lahan di Indonesia yang didasarkan pada tiga kriteria yaitu karakteristik fisiognomi, karakter fungsional, dan karakteristik ekologi yang didalamnya terdapat karakteristik floristik dan karakteristik geografis. Berdasarkan karakteristik tersebut dia mengemukakan empat golongan besar untuk pemanfaatan lahan yaitu perairan (*water*), areal tertutup vegetasi (*vegetated area*), areal tak bervegetasi (*non vegetated*), dan areal permukiman terbangun (*settlement built up area*).

b. Transformasi karakteristik bangunan

Upaya untuk memahami karakteristik bangunan, dapat bertolak dari berbagai tinjauan, antara lain luas bangunan, tinggi bangunan, kondisi material bangunan, tampilan arsitektural bangunan, proses pembangunan itu sendiri, kepemilikan bangunan, tata letak bangunan, status bangunan,

fungsi bangunan, kepadatan bangunan, orientasi pemanfaatan bangunan, dan karakteristik lainnya. Oleh karena itu transformasi bangunan dalam WPU selalu berkaitan dengan dengan sifat kedesaan dan sifat kotaan, maka karakteristik bangunan yang menonjol diantara karakteristik yang telah disebutkan adalah karakteristik pemanfaatan bangunan, sementara itu karakteristik lainnya tidak mampu mengidentifikasi sifat kedesaan atau kotaan.

Banyaknya pendatang baik penduduk dan fungsi mengakibatkan kebutuhan akan ruang untuk tempat tinggal maupun bangunan kegiatan tertentu semakin meningkat secara signifikan. Gejala ini akan selalu diikuti oleh meningkatnya transaksi jual beli lahan di WPU pada khususnya. Ketidak seimbangan antara penawaran dan permintaan akan lahan jelas mengakibatkan meningkatnya harga lahan. Semakin banyak permintaan dan semakin sedikitnya penawaran, semakin tinggi dan cepat *increasing rate* dari harga lahan. Hal ini yang merupakan faktor pemicu kedua fragmentasi lahan yang berakibat deminutisasi persil-persil lahan/kepemilikan lahan petani pada umumnya. Makin kecil persil akan diikuti oleh makin kecilnya ukuran rumah yang dibangun oleh petani.

c. Transformasi karakteristik permukiman

Wacana yang berkenaan dengan karakteristik permukiman ditekankan pada performa spasial dari kesatuan tempat tinggal yang didalamnya terdapat bangunan-bangunan baik untuk tempat tinggal

maupun bukan. Fasilitas tempat tinggal termasuk jaringan air minum, jaringan listrik, sanitasi, bangunan untuk kantor pemerintah setempat dan lain jenisnya.

Struktur utama permukiman pedesaan tersusun atas (1) bangunan rumah tinggal berarsitektur tradisional, (2) halaman luas, (3) keberadaan kebun di kiri dan kanan bangunan rumah, (4) komposisi tanaman dikebun yang multi variate, (5) keberadaan jalan setapak penghubung antar tetangga, (6) kepadatan bangunan rendah, (7) jarak antar bangunan yang relatif jauh.

Komponen-komponen tersebut secara lambat namun pasti akan mengalami perubahan, perubahan permukiman tampak pada masing-masing komponen tersebut.

d. Transformasi karakteristik sirkulasi

Sirkulasi dalam pembahasan ini dimaksudkan sebagai hal yang menunjang terciptanya gerakan penduduk dan barang. Dengan demikian secara spesifik terfokus pada pembahasan mengenai prasarana dan sarana transportasi. Pada daerah pedesaan prasarana transportasi masih sangat sederhana dan kebanyakan belum mengalami pengerasan dengan aspal atau beton, kebanyakan masih berupa jalan tanah.

Makin mendekati lahan kota terbangun kerapatan jalur jalan yang beraspal akan makin tinggi, sejalan dengan makin luasnya lahan kota terbangun (*urban built up land*). Demikian pula halnya dengan

saran transportasi umum yang tersedia, makin mendekati lahan terbangun makin banyak sarana ini ditemui dan makin tinggi frekuensi lintasnya. Bahkan pada bagian-bagian tertentu di dekat pusat kota, sangat sering terjadi kemacetan lalu lintas yang menyiratkan sangat tingginya kepadatan kendaraan serta kurang memadainya kapasitas jalan menampung banyaknya kendaraan yang lewat. Berdasarkan uraian di atas dapat dikemukakan bahwa karakteristik sirkulasi dapat mengindikasikan terjadinya perubahan spasial dari sifat kedesaan menjadi kekotaan atau sifat rendah (*less urbanized*) menjadi sifat kekotaan lebih tinggi (*more highly urbanized*). Pertanian yang tersisa akhirnya akan berubah menjadi non pertanian (Yunus 2008).

D. Konsep Guna Lahan

1. Pengertian Guna lahan

Lahan merupakan sumber daya alam yang sangat penting bagi kehidupan manusia. Dikatakan sebagai sumber daya alam yang penting karena lahan tersebut merupakan tempat manusia melakukan segala aktifitasnya. Pengertian lahan dapat ditinjau dari beberapa segi. Ditinjau dari segi fisik geografi, lahan adalah tempat dimana sebuah hunian mempunyai kualitas fisik yang penting dalam penggunaannya. Sementara ditinjau dari segi ekonomi lahan adalah suatu sumber daya alam yang mempunyai peranan penting dalam produksi. Lichrield dan Drabkin (1980) dalam Marangkup (2006).

Beberapa sifat atau karakteristik lahan yang dikemukakan oleh Drabkin (1980) adalah sebagai berikut:

- a) Secara fisik, lahan merupakan aset ekonomi yang tidak dipengaruhi oleh kemungkinan penurunan nilai dan harga, dan tidak terpengaruh oleh waktu, Lahan juga merupakan aset yang terbatas dan tidak bertambah besar kecuali melalui reklamasi.
- b) Perbedaan antara lahan tidak terbangun dan lahan terbangun adalah lahan tidak terbangun tidak akan dipengaruhi oleh kemungkinan penurunan nilai, sedangkan lahan terbangun nilainya cenderung turun karena penurunan nilai struktur bangunan yang ada di atasnya. Tetapi penurunan nilai struktur bangunan juga dapat meningkatkan nilai lahannya karena adanya harapan peningkatan fungsi penggunaan lahan tersebut selanjutnya.
- c) Lahan tidak dapat dipindahkan tetapi sebagai substitusinya intensitas penggunaan lahan dapat ditingkatkan. Sehingga faktor lokasi untuk setiap jenis penggunaan lahan tidak sama.
- d) Lahan tidak hanya berfungsi untuk tujuan produksi tetapi juga sebagai investasi jangka panjang atau tabungan. Keterbatasan lahan dan sifatnya yang secara fisik tidak terdepresiasi membuat lahan menguntungkan sebagai tabungan. Selain itu investasi lahan berbeda dengan investasi barang ekonomi yang lain, dimana biaya perawatannya (*maintenance cost*) hanya meliputi pajak dan *interest charges*. Biaya ini relatif jauh lebih

kecil dibandingkan dengan keuntungan yang akan diperoleh dari penjualan lahan tersebut.

Penggunaan lahan adalah suatu proses yang berkelanjutan dalam pemanfaatan lahan bagi maksud-maksud pembangunan secara optimal dan efisien (Sugandhy, 1989) selain itu penggunaan lahan dapat diartikan pula suatu aktivitas manusia pada lahan yang langsung berhubungan dengan lokasi dan kondisi lahan (Soegino, 1987). Penggunaan lahan dapat diartikan juga sebagai wujud atau bentuk usaha kegiatan, pemanfaatan suatu bidang tanah pada suatu waktu (Jayadinata, 1986).

2. Jenis Penggunaan Lahan

Penggunaan lahan (*land use*) adalah setiap bentuk campur tangan (intervensi) manusia terhadap lahan dalam rangka memenuhi kebutuhan hidupnya baik material maupun spiritual. Penggunaan lahan dapat dikelompokkan ke dalam dua kelompok besar yaitu (Vink, 1975) :

- a. Penggunaan lahan pertanian
- b. Penggunaan lahan bukan pertanian

Penggunaan lahan berkaitan dengan aktivitas manusia yang secara langsung berhubungan dengan lahan, dimana terjadi penggunaan dan pemanfaatan lahan dan sumber daya yang ada serta menyebabkan dampak pada lahan.

Menurut Wahyunto (2001) dikemukakan bahwa perubahan penggunaan lahan adalah bertambahnya suatu penggunaan lahan dari satu sisi penggunaan ke penggunaan yang lainnya diikuti dengan berkurangnya tipe penggunaan lahan yang lain dari suatu waktu ke waktu berikutnya, atau berubahnya fungsi suatu lahan pada kurun waktu yang berbeda.

Perubahan penggunaan lahan dalam pelaksanaan pembangunan tidak dapat dihindari. Perubahan tersebut terjadi karena dua hal, pertama adanya keperluan untuk memenuhi kebutuhan penduduk yang makin meningkat jumlahnya dan kedua berkaitan dengan meningkatnya tuntutan akan mutu kehidupan yang lebih baik.

Seiring dengan peningkatan jumlah penduduk dan perkembangan struktur perekonomian, kebutuhan lahan untuk kegiatan non-pertanian cenderung terus meningkat.

3. Lahan Pertanian

Sumberdaya lahan merupakan salah satu sumberdaya alam yang memiliki banyak manfaat bagi manusia, seperti sebagai tempat hidup, tempat mencari nafkah. Lahan merupakan sumberdaya alam strategis bagi pembangunan. Hampir semua sektor pembangunan fisik memerlukan lahan seperti sektor pertanian, kehutanan, perumahan, industri, pertambangan, dan transportasi.

Lahan mempunyai arti penting bagi para *stakeholder* yang memanfaatkannya. Fungsi lahan bagi masyarakat sebagai tempat tinggal dan sumber mata pencaharian. Bagi petani, lahan merupakan sumber memproduksi makanan dan keberlangsungan hidup. Bagi pihak swasta, lahan adalah aset untuk mengakumulasikan modal. Bagi pemerintah, lahan merupakan kedaulatan suatu negara dan untuk kesejahteraan rakyatnya. Adanya banyak kepentingan yang saling terkait dalam penggunaan lahan, hal ini mengakibatkan terjadinya tumpang tindih kepentingan antar aktor yaitu petani, pihak swasta, dan pemerintah dalam memanfaatkan lahan. Lahan pertanian merupakan lahan yang diperuntukan untuk kegiatan pertanian. Sumberdaya lahan pertanian memiliki banyak manfaat bagi manusia.

Menurut Sumaryanto dan Tahlim (2005), bahwa manfaat lahan pertanian dapat dibagi menjadi dua kategori. Pertama, *use values* atau nilai penggunaan dapat pula disebut sebagai *personal use values*. Manfaat ini dihasilkan dari hasil eksploitasi atau kegiatan usahatani yang dilakukan pada sumber daya lahan pertanian. Kedua, *non use values* dapat pula disebut sebagai *intrinsic values* atau manfaat bawaan. Berbagai manfaat yang tercipta dengan sendirinya walaupun bukan merupakan tujuan dari kegiatan eksploitasi dari pemilik lahan pertanian termasuk dalam kategori ini.

Yoshida (1994) dan Kenkyu (1996) dalam Sumaryanto dan Tahlim., (2005), mengemukakan bahwa dari aspek lingkungan, keberadaan lahan pertanian dapat berkontribusi dalam lima manfaat, yaitu: pencegahan banjir,

pengendali keseimbangan tata air, pencegahan erosi, pengurangan pencemaran lingkungan yang berasal dari limbah rumah tangga, dan mencegah pencemaran udara yang berasal dari gas buangan.

4. Perubahan Guna Lahan

Pengertian perubahan guna lahan secara umum menyangkut transformasi dalam pengalokasian sumber daya lahan dari satu penggunaan ke penggunaan lainnya. Namun dalam kajian *land economics*, pengertiannya difokuskan pada proses dialih gunakannya lahan dari lahan pertanian atau perdesaan ke penggunaan non pertanian atau perkotaan. Perubahan guna lahan ini melibatkan baik reorganisasi struktur fisik kota secara internal maupun ekspansinya ke arah luar. Pierce (1981) dalam Marangkup (2006).

Perubahan guna lahan. ini dapat terjadi karena ada beberapa faktor yang menjadi penyebab. Ada empat proses utama yang menyebabkan terjadinya perubahan guna lahan yaitu :

1. Perluasan batas kota
2. Peremajaan di pusat kota
3. Perluasan jaringan infrastruktur
4. Tumbuh dan hilangnya permukiman aktivitas tertentu

Menurut Chapin dan Kaiser (1979) dalam Marangkup (2006) perubahan guna lahan juga dapat terjadi karena pengaruh perencanaan guna lahan setempat yang merupakan rencana dan kebijakan guna lahan untuk

masa mendatang, proyek pembangunan, program perbaikan pendapatan, dan partisipasi dalam proses pengambilan keputusan dan pemecahan masalah dari pemerintah daerah. Perubahan guna lahan juga terjadi karena kegagalan mempertermukan aspek dan politis dalam suatu manajemen perubahan guna lahan.

Menurut Chapin (1979) dalam Marangkup (2006). perubahan guna lahan adalah interaksi yang disebabkan oleh tiga komponen pembentuk guna lahan, yaitu sistem pembangunan, sistem aktivitas dan sistem lingkungan hidup. Didalam sistem aktivitas, konteks perekonomian aktivitas perkotaan dapat dikelompokkan menjadi kegiatan produksi dan konsumsi. Kegiatan produksi membutuhkan lahan untuk berlokasi dimana akan mendukung aktivitas produksi diatas. Sedangkan pada kegiatan konsumsi membutuhkan lahan untuk berlokasi dalam rangka pemenuhan kepuasan.

a. Perubahan Pemanfaatan Lahan Pertanian

Perubahan pemanfaatan lahan pertanian bukan merupakan hal yang baru. Dengan semakin meningkatnya taraf hidup dan terbukanya kesempatan untuk menciptakan peluang kerja, yang ditandai oleh semakin banyaknya investor ataupun masyarakat dan pemerintah dalam melakukan pembangunan, maka semakin meningkat pula kebutuhan akan lahan. Di pihak lain jumlah lahan yang terbatas sehingga menimbulkan pemanfaatan lahan yang seharusnya beralih ke pemanfaatan non-pertanian.

Perubahan pemanfaatan lahan pertanian ke non-pertanian merupakan isu yang perlu diperhatikan karena ketergantungan masyarakat terhadap sektor pertanian. Konversi lahan atau perubahan pemanfaatan lahan adalah berubahnya satu pemanfaatan lahan ke pemanfaatan lainnya, sehingga permasalahan yang timbul akibat konversi lahan, banyak terkait dengan kebijakan tataguna tanah (Ruswandi, 2005).

Menurut Kustiawan (1997) bahwa perubahan pemanfaatan lahan atau konversi lahan secara umum menyangkut transformasi dalam pengalokasian sumberdaya lahan dari satu pemanfaatan ke pemanfaatan lainnya. perubahan pemanfaatan lahan umumnya terjadi di wilayah sekitar perkotaan dan dimaksudkan untuk mendukung perkembangan sektor industri dan jasa.

Menurut Sumaryanto dan Tahlim (2005), bahwa pola konversi lahan dapat ditinjau dalam beberapa aspek. Pertama, perubahan pemanfaatan lahan secara langsung oleh pemilik lahan yang bersangkutan. Lazimnya motif tindakan ada 3: (a) untuk pemenuhan kebutuhan akan tempat tinggal, (b) dalam rangka meningkatkan pendapatan melalui alih usaha, (c) kombinasi dari (a) dan (b) seperti pembangunan rumah sekaligus dijadikan tempat usaha. Pola perubahan pemanfaatan lahan ini terjadi di sembarang tempat, kecil-kecil, dan tersebar.

Kedua, perubahan pemanfaatan lahan yang diawali dengan perubahan penguasaan lahan. Pemilik menjual kepada pihak lain yang

akan memanfaatkannya untuk usaha non-pertanian atau kepada makelar. Secara empiris, perubahan pemanfaatan lahan melalui cara ini terjadi dalam hamparan yang luas, terkonsentrasi, dan umumnya berkorelasi positif dengan proses urbanisasi (pengkotaan).

Menurut Utomo (1992) dijelaskan bahwa perubahan pemanfaatan lahan dapat bersifat permanen dan juga dapat bersifat sementara. Jika lahan sawah beririgasi teknis berubah menjadi kawasan pemukiman atau industri, maka perubahan pemanfaatan lahan bersifat permanen. Akan tetapi, jika sawah tersebut berubah menjadi perkebunan tebu, maka perubahan pemanfaatan lahan tersebut bersifat sementara, karena pada tahun-tahun berikutnya dapat dijadikan sawah kembali. Perubahan pemanfaatan lahan permanen biasanya lebih besar dampaknya dari pada perubahan pemanfaatan lahan sementara.

b. Dampak Perubahan Pemanfaatan Lahan Pertanian ke Non-Pertanian

Terkonsentrasinya pembangunan perumahan dan industri di Kota Makassar maupun rencana kawasan Metropolitan Mamminasata menyebabkan terjadinya perubahan pemanfaatan lahan di daerah sekitarnya termasuk Kecamatan Somba Opu di Kabupaten Gowa. Di satu sisi perubahan pemanfaatan lahan ini menambah terbukanya lapangan kerja di sektor non-pertanian seperti jasa konstruksi, industri, maupun perdagangan akan tetapi juga menimbulkan dampak negatif yang kurang menguntungkan.

Dampak negatif akibat perubahan pemanfaatan lahan, antara lain (Widjanarko, 2006) :

- Berkurangnya luas sawah yang mengakibatkan turunnya produksi padi, yang mengganggu tercapainya swasembada pangan.
- Berkurangnya luas sawah yang mengakibatkan bergesernya lapangan kerja dari sektor pertanian ke non-pertanian, yang apabila tenaga kerja lokal yang ada tidak terserap seluruhnya justru akan meningkatkan angka pengangguran. Dampak sosial ini akan berkembang dengan meningkatnya kecemburuan sosial masyarakat setempat terhadap pendatang yang pada gilirannya berpotensi meningkatkan konflik sosial.
- Investasi pemerintah dalam pengadaan prasarana dan sarana pengairan menjadi tidak optimal pemanfaatannya.
- Kegagalan investor dalam melaksanakan pembangunan perumahan maupun industri sebagai dampak krisis ekonomi atau karena kesalahan perhitungan mengakibatkan tidak termanfaatkannya tanah yang telah diperoleh sehingga meningkatkan luas lahan tidur yang pada gilirannya akan menimbulkan konflik sosial seperti penjarahan tanah.

Menurut Sumaryanto dan Tahlim (2005), bahwa dampak negatif dari konversi lahan sawah adalah degradasi daya dukung ketahanan

pangan nasional, pendapatan pertanian menurun, dan meningkatnya kemiskinan masyarakat lokal. Selain itu dampak lainnya adalah rusaknya ekosistem sawah, serta adanya perubahan budaya dari agraris ke budaya urban sehingga menyebabkan terjadinya kriminalitas.

Dampak negatif dari perubahan penggunaan lahan adalah hilangnya peluang memproduksi hasil pertanian di lahan sawah yang terkonversi, yang besarnya berbanding lurus dengan luas lahannya. Jenis kerugian tersebut mencakup pertanian dan nilainya, pendapatan usaha tani, dan kesempatan kerja pada usaha tani. Selain itu juga hilangnya pendapatan dan kesempatan kerja pada kegiatan ekonomi yang tercipta secara langsung maupun tidak langsung dari kaitan ke depan (*forward linkage*) maupun ke belakang (*backward linkage*) dari kegiatan usaha tani tersebut, misalnya usaha traktor dan penggilingan padi (Sumaryanto, 2001).

Menurut Firman (2005) dijelaskan bahwa perubahan penggunaan lahan yang terjadi menimbulkan dampak langsung maupun dampak tidak langsung. Dampak langsung yang diakibatkan oleh perubahan penggunaan lahan berupa hilangnya lahan pertanian subur, hilangnya investasi dalam infrastruktur irigasi, kerusakan natural *lanskap*, dan masalah lingkungan. Kemudian dampak tidak langsung yang ditimbulkan berupa inflasi penduduk dari wilayah perkotaan ke wilayah tepi kota. Kegiatan perubahan penggunaan lahan pertanian juga berpengaruh

terhadap lingkungan. Perubahan lahan pertanian menjadi lahan non-pertanian akan mempengaruhi keseimbangan ekosistem lahan pertanian.

Menurut Ruswandi (2007) dijelaskan bahwa secara faktual perubahan penggunaan lahan atau konversi lahan menimbulkan beberapa konsekuensi, antara lain berkurangnya lahan terbuka hijau sehingga lingkungan tata air akan terganggu, serta lahan untuk budidaya pertanian semakin sempit.

Menurut Furi (2007) dijelaskan bahwa konversi lahan atau perubahan penggunaan lahan yang terjadi mengubah status kepemilikan lahan dan penguasaan lahan. Perubahan dalam penguasaan lahan di pedesaan membawa implikasi bagi perubahan pendapatan dan kesempatan kerja masyarakat yang menjadi indikator kesejahteraan masyarakat desa. Terbatasnya akses untuk menguasai lahan menyebabkan terbatas pula akses masyarakat atas manfaat lahan yang menjadi modal utama mata pencaharian sehingga terjadi pergeseran kesempatan kerja ke sektor non-pertanian (sektor informal).

5. Faktor-faktor yang mempengaruhi perubahan penggunaan lahan

Laju penggunaan lahan akan semakin meningkat seiring dengan pembangunan pertumbuhan ekonomi. Meningkatnya permintaan akan lahan mendorong terjadinya perubahan pemanfaatan lahan pertanian ke non-pertanian.

Di tingkat wilayah, perubahan pemanfaatan lahan sawah secara tidak langsung dipengaruhi oleh perubahan struktur ekonomi, pertumbuhan penduduk, arus urbanisasi, dan konsistensi implementasi rencana tata ruang. Sedangkan secara tidak langsung dipengaruhi oleh pertumbuhan pembangunan sarana transportasi, pertumbuhan lahan untuk industri, pertumbuhan sarana pemukiman, dan sebaran lahan sawah.

Pengaruh langsung dipengaruhi oleh pengaruh tidak langsung, seperti pertumbuhan penduduk akan menyebabkan pertumbuhan pemukiman, perubahan struktur ekonomi ke arah industri dan jasa akan meningkatkan kebutuhan pembangunan sarana transportasi dan lahan untuk industri, serta peningkatan arus urbanisasi akan meningkatkan tekanan penduduk atas lahan dipinggiran kota. Adapun faktor-faktor yang mempengaruhi konversi lahan sawah di tingkat petani adalah kondisi sosial ekonomi petani seperti tingkat pendidikan, pendapatan dan kemampuan ekonomi secara keseluruhan serta pajak tanah, harga tanah dan lokasi tanah.

Menurut Situmeang (1998) dijelaskan bahwa perubahan struktur ekonomi dimana telah terjadi peningkatan peranan sektor non-pertanian terhadap perekonomian dapat mempercepat perubahan pola penggunaan lahan ke arah perkotaan. Selanjutnya, perubahan struktur perekonomian sendiri dapat dijelaskan dengan terjadinya pertumbuhan ekonomi, dimana pertumbuhan ekonomi dapat mempercepat terjadinya struktur ekonomi ke arah sektor manufaktur, jasa dan sektor non-pertanian lainnya.

Faktor-faktor yang berpengaruh terhadap proses perubahan penggunaan lahan pertanian (sawah), yaitu (Kustiawan A, 1997) :

1. Faktor Eksternal adalah faktor-faktor dinamika pertumbuhan perkotaan, demografi maupun ekonomi yang mendorong perubahan penggunaan lahan sawah ke penggunaan non-pertanian,
2. Faktor-faktor Internal adalah kondisi sosial ekonomi rumah tangga pertanian pengguna lahan yang mendorong lepasnya kepemilikan lahan,
3. Faktor Kebijakan, yaitu aspek regulasi yang dikeluarkan oleh pemerintah pusat maupun daerah yang berkaitan dengan perubahan fungsi lahan pertanian.

Faktor-faktor yang mendorong terjadinya perubahan penggunaan lahan pertanian menjadi non-pertanian antara lain (Isa I, 2004 : 4-6) :

1. Faktor kependudukan. Pesatnya peningkatan jumlah penduduk telah meningkatkan permintaan tanah untuk perumahan, jasa, industri, dan fasilitas umum lainnya. Selain itu, peningkatan taraf hidup masyarakat juga turut berperan menciptakan tambahan permintaan lahan akibat peningkatan intensitas kegiatan masyarakat, seperti lapangan golf, pusat perbelanjaan, jalan tol, tempat rekreasi, dan sarana lainnya.
2. Kebutuhan lahan untuk kegiatan non pertanian antara lain pembangunan real estate, kawasan industri, kawasan perdagangan, dan jasa-jasa lainnya yang memerlukan lahan yang luas, sebagian diantaranya berasal dari lahan pertanian termasuk sawah. Hal ini dapat dimengerti, mengingat lokasinya

dipilih sedemikian rupa sehingga dekat dengan pengguna jasa yang terkonsentrasi di perkotaan dan wilayah di sekitarnya (*sub urban area*). Lokasi sekitar kota, yang sebelumnya didominasi oleh penggunaan lahan pertanian, menjadi sasaran pengembangan kegiatan non-pertanian mengingat harganya yang relatif murah serta telah dilengkapi dengan sarana dan prasarana penunjang seperti jalan raya, listrik, telepon, air bersih, dan fasilitas lainnya. Selain itu, terdapat keberadaan “sawah kejeput” yakni sawah-sawah yang tidak terlalu luas karena daerah sekitarnya sudah beralih menjadi perumahan atau kawasan industri, sehingga petani pada lahan tersebut mengalami kesulitan untuk mendapatkan air, tenaga kerja, dan sarana produksi lainnya, yang memaksa mereka untuk mengalihkan atau menjual tanahnya.

3. Faktor ekonomi, yaitu tingginya land rent yang diperoleh aktivitas sektor non-pertanian dibandingkan sektor pertanian. Rendahnya insentif untuk berusaha tani disebabkan oleh tingginya biaya produksi, sementara harga hasil pertanian relatif rendah dan berfluktuasi. Selain itu, karena faktor kebutuhan keluarga petani yang terdesak oleh kebutuhan modal usaha atau keperluan keluarga lainnya (pendidikan, mencari pekerjaan non pertanian, atau lainnya), seringkali membuat petani tidak mempunyai pilihan selain menjual sebagian lahan pertaniannya.

4. Faktor sosial budaya, antara lain keberadaan hukum waris yang menyebabkan terfragmentasinya tanah pertanian, sehingga tidak memenuhi batas minimum skala ekonomi usaha yang menguntungkan.
5. Degradasi lingkungan, antara lain kemarau panjang yang menimbulkan kekurangan air untuk pertanian terutama sawah; penggunaan pupuk dan pestisida secara berlebihan yang berdampak pada peningkatan serangan hama tertentu akibat musnahnya predator alami dari hama yang bersangkutan, serta pencemaran air irigasi rusaknya lingkungan sawah sekitar pantai mengakibatkan terjadinya intrusi (penyusupan) air laut ke daratan yang berpotensi meracuni tanaman padi.
6. Otonomi daerah yang mengutamakan pembangunan pada sektor menjanjikan keuntungan jangka pendek lebih tinggi guna meningkatkan Pendapatan Asli Daerah (PAD), yang kurang memperhatikan kepentingan jangka panjang dan kepentingan nasional yang sebenarnya penting bagi masyarakat secara keseluruhan.
7. Lemahnya sistem perundang-undangan dan penegakan hukum (*Law Enforcement*) dari peraturan-peraturan yang ada.

6. Peraturan Tentang Perubahan Penggunaan Lahan Pertanian

Dalam UUD tahun 1945 pasal 33 ayat (3) yang dijabarkan lebih lanjut dalam UU No 5 tahun 1960 mengenai Undang-Undang Pokok Agraria (UUPA). Pada pasal 2 ayat (1) UUPA ditegaskan lagi bahwa bumi, air dan

ruang angkasa, termasuk kekayaan alam yang terkandung didalamnya dikuasai oleh negara sebagai organisasi kekuasaan seluruh rakyat. Selanjutnya pada ayat (2) pasal yang sama disebutkan bahwa hak menguasai dari Negara memberikan wewenang untuk :

- a. Mengatur dan menyelenggarakan peruntukan, penggunaan, persediaan, dan pemeliharaan bumi, air dan ruang angkasa.
- b. Menentukan dan mengatur hubungan-hubungan hukum antara orang-orang dengan bumi, air, dan ruang angkasa.
- c. Menentukan dan mengatur hubungan-hubungan hukum antara orang-orang dan perbuatan-perbuatan hukum yang mengenai bumi, air dan ruang angkasa.

Landasan Hukum dan Kebijakan perubahan penggunaan lahan pertanian selain UUPA, antara lain:

- a. Undang-Undang Nomor 41 Tahun 2009 Tentang Perlindungan Lahan Pertanian Pangan Berkelanjutan.
- b. Undang-Undang Nomor 26 Tahun 2007 Tentang Penataan Ruang. Undang-Undang ini merupakan penggantian dari Undang-Undang Nomor 24 Tahun 1992 Tentang Penataan Ruang yang menyebutkan bahwa RTRW mempertimbangkan budidaya tanaman pangan dimana perubahan fungsi ruang kawasan pertanian menjadi kawasan pertambangan, pemukiman, kawasan industri, dan sebagainya memerlukan kajian dan

penilaian atas perubahan fungsi ruang tersebut secara lintas sektor, lintas daerah, dan terpusat.

E. Sistem Informasi Geografis (SIG) dan Aplikasinya untuk Perubahan Tutupan Lahan

Sistem Informasi Geografis atau *Geographic Information System* (GIS) merupakan suatu sistem informasi yang berbasis komputer, dirancang untuk bekerja dengan menggunakan data yang memiliki informasi spasial (bereferensi keruangan). Sistem ini mengcapture, mengecek, mengintegrasikan, memanipulasi, menganalisa, dan menampilkan data yang secara spasial mereferensikan kepada kondisi bumi. SIG merupakan sistem informasi berbasis komputer yang digunakan untuk mengolah dan menyimpan data atau informasi geografis Aronoff (1989) dalam Budiyanto (2002)

Secara umum pengertian SIG adalah suatu komponen yang terdiri dari perangkat keras, perangkat lunak, data geografis dan sumberdaya manusia yang bekerja bersama secara efektif untuk memasukkan, menyimpan, memperbaiki, memperbaharui, mengelola, memanipulasi, mengintegrasikan, menganalisa dan menampilkan data dalam suatu informasi berbasis geografis.

Sistem ini pertama kali diperkenalkan di Indonesia pada tahun 1972 dengan nama *Data Banks for Development*. Munculnya istilah Sistem Informasi Geografis (SIG) seperti sekarang ini setelah dicetuskan oleh

General Assembly dari *International Geographical Union* di Ottawa Kanada pada tahun 1967. Dikembangkan oleh Roger Tomlinson, yang kemudian disebut CGIS (Canadian GIS-SIG Kanada), digunakan untuk menyimpan, menganalisa dan mengolah data yang dikumpulkan untuk inventarisasi Tanah Kanada (*CLI-Canadian Land Inventory*) sebuah inisiatif untuk mengetahui kemampuan lahan di wilayah pedesaan Kanada dengan memetakan berbagai informasi pada tanah, pertanian, pariwisata, alam bebas, unggas dan penggunaan tanah pada skala 1:250000. Sejak saat itu SIG berkembang di beberapa benua terutama Benua Amerika, Benua Eropa, Benua Australia, dan Benua Asia Charter dan Agtrisari (1993)

Secara umum, bentuk data dalam SIG dapat dibedakan menjadi dua macam yaitu data raster dan data vektor. Data raster adalah data dimana semua obyek disajikan secara sekuensial pada kolom dan baris dalam bentuk sel-sel atau yang sering disebut sebagai pixel. Masing-masing sel mewakili suatu areal yang berbentuk segi empat dan umumnya bujur sangkar. Dalam model ini, setiap obyek baik yang berbentuk titik, garis dan polygon semuanya disajikan dalam bentuk sel (titik). Setiap sel memiliki koordinat dan informasi (atribut keruangan dan waktu). Model ini umumnya dimiliki oleh data citra satelit yang sudah siap dibaca oleh komputer sehingga sering disebut dengan *Machine readable data*. Sedangkan Data vektor adalah struktur data yang berbasis pada

sistem koordinat yang umum digunakan untuk menyajikan feature peta. Data vektor biasanya diperoleh dengan alat digitasi (Budiyanto 2002).

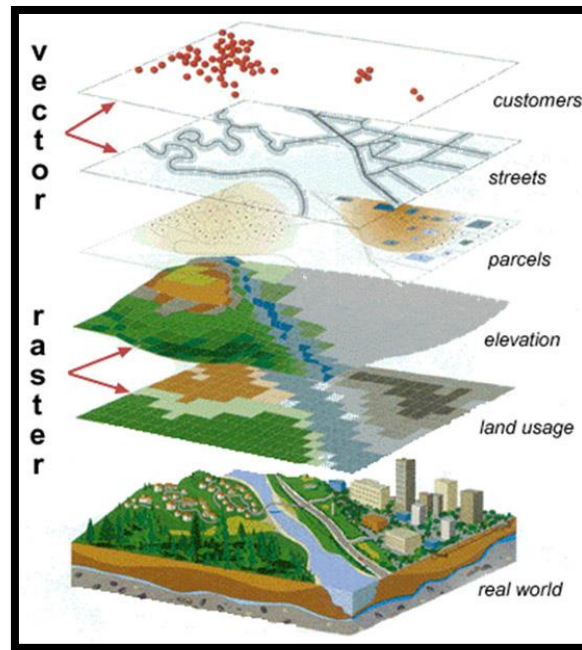

Gambar 2.2 Proses Overlay Pada ArcGis

BAB III

METODOLOGI PENELITIAN

A. Jenis Penelitian

Jenis penelitian ini berdasarkan rumusan masalah serta tujuan penelitian yaitu sifatnya deskriptif kualitatif dan kuantitatif atau penelitian terapan yang di dalamnya mencakup penelitian survey, yang berarti bahwa penelitian yang bertujuan untuk menggambarkan keadaan/fakta serta fenomena perubahan pemanfaatan lahan pertanian akibat transformasi spasial di kawasan pesisir peri urban Kelurahan Barombong Kota Makassar yang terjadi saat ini dengan pendekatan kuantitatif yaitu melalui perhitungan tabulatif dan analisis secara deskriptif. Metode deskriptif dapat diartikan sebagai prosedur pemecahan masalah yang diselidiki dengan menggambarkan/melukiskan keadaan subjek/objek penelitian (seseorang, lembaga, masyarakat dan lain-lain) pada saat sekarang berdasarkan fakta-fakta yang tampak atau sebagaimana adanya (Soedjono dan Abdurrahman, 1999).

Penelitian Kuantitatif diartikan sebagai penelitian yang digunakan untuk menganalisis data dengan cara mendeskripsikan atau menggambarkan data yang telah terkumpul. Penelitian kuantitatif merupakan jenis penelitian dengan menggunakan data-data tabulasi, data angka sebagai bahan pembandingan maupun bahan rujukan dalam menganalisis secara deskriptif.

B. Lokasi Penelitian

Penelitian ini dilaksanakan di Kelurahan barombong, Kecamatan Tamalate, Kota Makassar. Penetapan lokasi penelitian ini didasarkan pada pertimbangan bahwa Kelurahan Barombong merupakan salah satu wilayah peri urban di kawasan pesisir Kota Makassar yang mengalami perubahan pemanfaatan lahan pertanian yang cukup besar akibat transformasi spasial.

C. Waktu Penelitian

Penelitian ini berlangsung selama 3 (Bulan) bulan yaitu dimulai pada minggu pertama bulan April tahun 2014 dan berakhir pada minggu ke 3 (tiga) bulan Juli tahun 2014. Waktu penelitian tersebut mencakup waktu persiapan penelitian, tahapan pelaksanaan penelitian, hingga tahapan penyusunan skripsi.

D. Jenis dan Sumber Data

1. Jenis data

Jenis data yang di pergunakan dalam penelitian ini meliputi data kualitatif dan kuantitatif, yang dapat diuraikan sebagai berikut:

- a. Data Kualitatif yaitu data yang bukan berbentuk angka atau menjelaskan secara deskripsi tentang kondisi ruang lingkup lokasi studi secara umum.

Yang termasuk dalam jenis data kualitatif ini meliputi kondisi fisik lokasi studi, pola penggunaan lahan, kebijakan pemerintah, serta kondisi persebaran sarana dan prasarana.

- b. Data kuantitatif, yaitu data yang menjelaskan kondisi lokasi penelitian dengan tabulasi angka – angka yang dapat dikalkulasikan untuk

mengetahui nilai yang diinginkan. Adapun jenis data yang dimaksud adalah luas wilayah, jumlah penduduk, tingkat urbanisasi, jumlah dan jenis sarana-dan prasarana perkotaan, serta data lainnya yang berhubungan dengan penelitian.

2. Sumber data

Data yang diperoleh kaitannya dengan penelitian ini bersumber dari beberapa instansi terkait seperti Badan Perencanaan Daerah, Badan Pusat Statistik, Kantor Kecamatan, Kantor Kelurahan dengan jenis data sebagai berikut:

- a. Data primer, yaitu data yang diperoleh melalui pengamatan langsung pada objek penelitian dilapangan, data yang dimaksud meliputi :
 - 1) Kondisi eksisting penggunaan lahan,
 - 2) Pola persebaran dan kondisi sarana dan prasarana.
- b. Data sekunder, yaitu data yang diperoleh melalui instansi-instansi terkait baik dalam bentuk tabulasi maupun deskriptif. Jenis data tersebut antara lain :
 - 1) Luas wilayah penelitian,
 - 2) Jumlah penduduk,
 - 3) Penggunaan lahan,
 - 4) Kondisi fisik dasar,
 - 5) Kondisi lahan pertanian,
 - 6) Peta dan foto udara yang berhubungan dengan penelitian

E. Metode Pengumpulan Data

Dalam memperoleh data dan informasi yang terkait dengan penelitian, maka teknik pengumpulan data yang digunakan adalah :

1. Observasi langsung

Pengumpulan data dengan observasi langsung atau dengan pengamatan langsung adalah cara pengambilan data dengan menggunakan mata tanpa ada pertolongan alat standart lain untuk keperluan tersebut (Nasir, 1998). Observasi langsung dilakukan untuk mendapatkan informasi dengan cara menggunakan pengamatan langsung di lokasi penelitian. Metode ini akan digunakan untuk memperoleh data deskriptif yang faktual, cermat, dan terinci mengenai keadaan di lapangan (data primer).

2. Kuesioner

teknik pengumpulan data yang dilakukan dengan cara memberikan seperangkat pertanyaan tertulis yang ditujukan kepada responden.

3. Telaah Pustaka

Adalah cara pengumpulan data dan informasi dengan cara membaca atau mengambil literatur, bahan perkuliahan serta arsip-arsip dari instansi yang terkait dengan tujuan penelitian ini.

4. Wawancara

suatu bentuk komunikasi verbal semacam percakapan yang bertujuan memperoleh informasi (Nasution, 2009). Teknik wawancara merupakan teknik pengumpulan data yang membantu dan melengkapi pengumpulan data

yang tidak dapat diungkapkan oleh teknik observasi. Pada tahapan survey teknik ini bukan merupakan teknik pengumpulan data yang utama, melainkan hanya sebagai teknik pelengkap.

F. Populasi dan Sampel

1. Populasi

Populasi adalah keseluruhan segala subjek atau seluruh unit dalam ruang lingkup penelitian. Populasi yang dimaksud dalam penelitian ini adalah seluruh masyarakat yang bermukim di Kelurahan Barombong. Banyaknya populasi masyarakat di Kelurahan Barombong adalah 11.984 jiwa.

2. Sampel

Sampel adalah bagian dari populasi atau yang dapat mewakili populasi yang bersangkutan., Sampel pada penelitian ini adalah sebagian masyarakat di Kelurahan Barombong.

Penentuan jumlah sampel didasarkan atas beberapa pertimbangan yaitu: (a) kemampuan peneliti dilihat dari waktu, tenaga, dan dana. (b) Luas wilayah pengamatan dari setiap subjek, hal ini menyangkut banyak sedikitnya data yang hendak diperoleh dan (c) besar kecilnya resiko yang ditanggung peneliti.

Untuk menentukan jumlah sampel yang akan digunakan dalam penelitian ini maka digunakan rumus sebagai berikut (jauhari 2010)

$$n = \frac{N}{1 + N(e)^2}$$

Dimana :

n : Jumlah sampel

N : Jumlah Populasi

e : Toleransi derajat kelonggaran ketidakteelitian karena kesalahan pengambilan sampel yang nilainya antara 2% - 15%

Jumlah populasi masyarakat Kelurahan Barombong sebanyak 11.984 jiwa maka jumlah sampelnya yaitu :

$$n = \frac{11.984}{1 + 11.984 (0,1)^2}$$

$$n = \frac{11.984}{1 + 11.984 (0,01)}$$

$$n = \frac{11.984}{1 + 119,84}$$

$$n = \frac{11.984}{119,84}$$

n = 100 responden

3. Teknik pengambilan sampel

Teknik penarikan sampel yang digunakan dalam penelitian ini adalah *probability sampling* yaitu teknik sampling yang memberi peluang atau kesempatan yang sama bagi setiap unsur atau anggota populasi untuk dipilih menjadi sampel. Pemilihan elemen-elemen sampel didasarkan pada

kebijaksanaan peneliti sendiri dengan metode *simple random sampling*, yaitu teknik penentuan sampel dari semua anggota populasi dilakukan secara acak tanpa memperhatikan strata yang ada dalam anggota populasi.

G. Variabel Penelitian

Variabel dapat diartikan ciri dari individu, objek, gejala, peristiwa yang dapat diukur secara kuantitatif ataupun kualitatif (Sudjana, 1981). Variabel dipakai dalam proses identifikasi, ditentukan berdasarkan kajian teori yang dipakai. Semakin sederhana suatu rancangan penelitian semakin sedikit variabel penelitian yang digunakan. Adapun variabel yang digunakan dalam penelitian ini dapat dilihat pada table berikut :

Tabel 3.1

Variabel Penelitian

No.	Rumusan Masalah	Variabel
1.	Perubahan pemanfaatan lahan pertanian di kawasan pesisir peri urban Kota Makassar	1) Perubahan pemanfaatan lahan dari waktu ke waktu 2) Karakteristik Bangunan 3) Karakteristik Permukiman
2.	Faktor-faktor yang menyebabkan perubahan pemanfaatan lahan pertanian di kawasan pesisir peri urban Kota Makassar	1) Faktor Ekonomi 2) Faktor Sosial 3) Faktor Fisik 4) Faktor Kebijakan

H. Metode Analisis Data

Untuk menjawab rumusan masalah serta sesuai dengan tujuan penelitian maka digunakan metode analisis berupa :

1. Metode analisis untuk rumusan masalah pertama

➤ Metode Analisis Superimpose (Overlay)

Salah satu metode analisis keruangan yang dipergunakan dalam penelitian ini adalah proses tumpang susun atau overlay antara dua atau lebih layer tematik untuk mendapatkan tematik kombinasi baru sesuai dengan persamaan yang dipergunakan. Analisis ini digunakan untuk mengetahui sejauh mana perubahan pemanfaatan lahan. Dengan melakukan overlay peta maka diharapkan akan menghasilkan suatu gambaran yang jelas bagaimana kondisi spasial serta perubahan pemanfaatan lahan di Kelurahan Barombong.

Tumpang susun data keruangan atau overlay adalah salah satu prosedur analisis data spasial, dimana pada proses ini layer dimodifikasi sesuai dengan yang diperlukan. Proses overlay sendiri terdiri dari beberapa metode, yaitu *identity*, *intersect*, *union*, *update*, *erase*, dan *symmetrical difference*. Software yang digunakan dalam teknik penggambaran serta simulasi tugas akhir ini yaitu menggunakan software Arc View 3.3 atau ArcGIS 9.2 untuk pengolahan data vector di combine dengan Global Mapper 9.0 untuk pengolahan data raster.

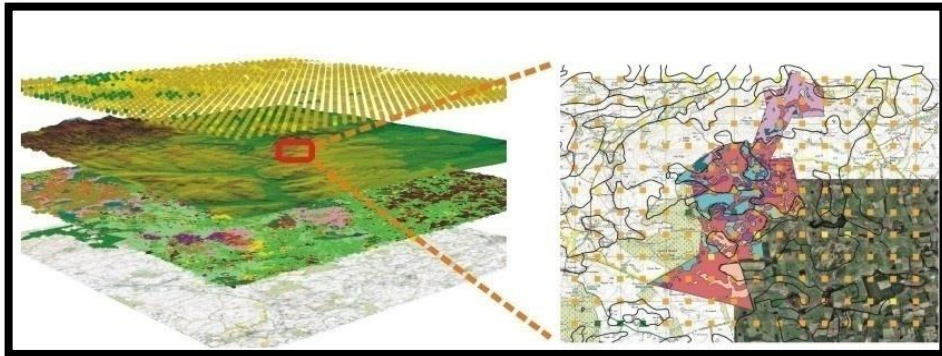

Gambar 3.1 Proses Overlay pada analisis keruangan

2. Metode analisis untuk rumusan masalah Kedua

➤ Analisis Deskriptif Kuantitatif

Metode yang digunakan berupa analisis deskriptif kuantitatif. Dengan melakukan pendekatan-pendekatan secara sistematis. Analisis ini digunakan untuk mendeskripsikan ciri atau karakteristik variabel yang ditetapkan.

Untuk mendukung hal tersebut, maka penyebab perubahan pemanfaatan lahan dapat dilihat berdasarkan faktor-faktor penyebabnya.

➤ Tabulasi Silang (*Cross Tabulation*)

Data yang terjaring melalui hasil kuisisioner, diolah dan dianalisis dengan menggunakan pendekatan tabulasi silang (*Cross Tabulation*). Data yang terkumpul dilakukan kategorisasi dengan skala likert, yaitu berpengaruh, kurang berpengaruh, dan tidak berpengaruh.

➤ Metode Analisis Skala Lickert

Skala Lickert adalah skala yang digunakan untuk mengukur persepsi, sikap atau pendapat seseorang atau kelompok mengenai sebuah

peristiwa atau fenomena sosial, berdasarkan definisi operasional yang telah ditetapkan oleh peneliti (Lickert R., 1932; 1–55).

Menentukan interval dapat digunakan **rumus interval** :

$I = 100 / \text{Jumlah Skor (likert)}$

Maka $= 100 / 3 = 33,33$

Hasil (I) $= 33,33$

(Ini adalah intervalnya jarak dari terendah 0% hingga tertinggi 100%)

Berikut kriteria interpretasi skornya berdasarkan interval :

- 1) Angka 0,00% – 33,33 % = Tidak Berpengaruh
- 2) Angka 33,34% – 66,66% = Kurang Berpengaruh
- 3) Angka 66,67% – 100% = Berpengaruh

I. Kerangka Pembahasan

Dalam penelitian ini dilakukan beberapa tahapan analisis dengan memperhatikan beberapa variabel. Dimana variabel untuk perubahan pemanfaatan lahan yaitu kepadatan Penduduk, karakteristik bentuk pemanfaatan lahan, karakteristik bangunan, dan karakteristik permukiman. Sementara variabel untuk faktor-faktor penyebab perubahan pemanfaatan lahan yaitu mata pencaharian, tingkat pendidikan, nilai lahan, dan aspek kebijakan . Dengan melihat output dari tiap analisis akan dapat ditarik kesimpulan mengenai seberapa besar perubahan pemanfaatan lahan dan faktor-faktor apa yang menyebabkan perubahan pemanfaatan lahan pertanian di kawasan pesisir peri urban Kota Makasar. Untuk lebih jelasnya dapat dilihat pada gambar 2.1 berikut

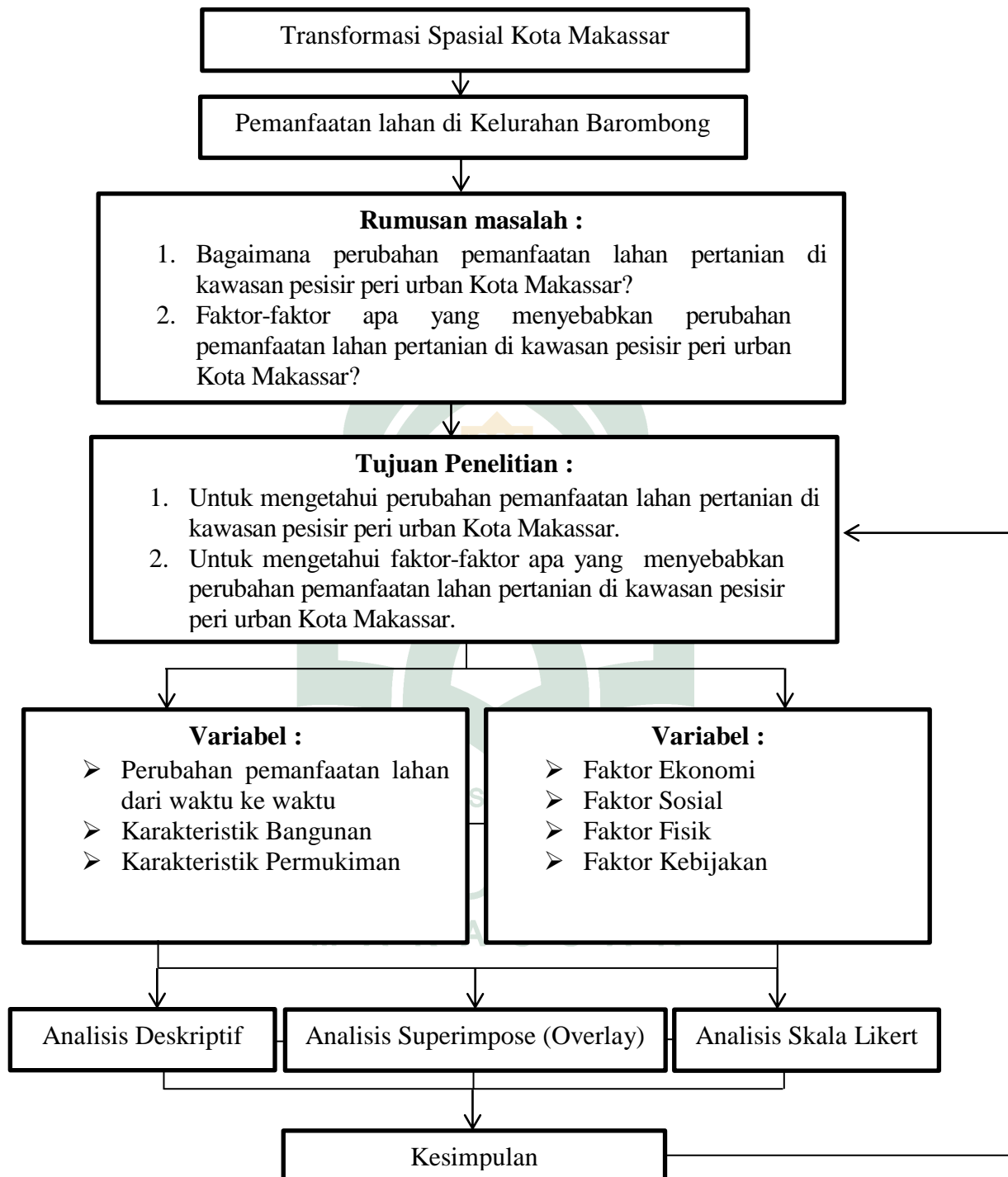

Gambar 3.2 Kerangka Pembahasan

BAB IV

HASIL DAN PEMBAHASAN

A. Gambaran Umum Wilayah Penelitian

1. Gambaran Umum Wilayah Kota Makassar

Secara geografis, letak wilayah Kota Makassar berada pada $119^{\circ} 24' 17'' 38''$ Bujur Timur dan kordinat $5^{\circ} 8' 6'' 19$ Lintang Selatan, dengan luas wilayah 175.77 km^2 . Adapun batas wilayah administrasi Kota Makassar adalah sebagai berikut:

- Sebelah utara berbatasan dengan Kepulauan Pangkajenne
- Sebelah selatan berbatasan dengan Kabupaten Gowa
- Sebelah timur berbatasan dengan Kabupeten Maros
- Sebelah barat berbatasan dengan Selat Makassar.

Kota Makassar terdiri dari 14 kecamatan dan memiliki 143 kelurahan.

Adapun kecamatan yang berada di Kota Makassar dapat dilihat pada tabel berikut

Tabel 4.1

Luas Daerah dan Pembagian Daerah Administrasi Di Kota Makassar

No	Kecamatan	Luas (Km ²)	No	Kecamatan	Luas (Km ²)
1	Mariso	1,82	8	Bontoala	2,10
2	Mamajang	2,25	9	Ujung Tanah	4,89
3	Tamalate	20,21	10	Tallo	5,83
4	Rappocini	9,23	11	Panakukang	17,05
5	Makassar	2,52	12	Manggala	24,14
6	Ujung Pandang	2,63	13	Biringkanaya	48,22
7	Wajo	1,99	14	Tamalanrea	31,84

Sumber: Kota Makassar Dalam Angka 2013

Gambar

4.1 PETA ADMINISTRASI KOTA MAKASSAR



2. Gambaran Umum Wilayah Kecamatan Tamalate

Kecamatan Tamalate merupakan kecamatan yang terletak di pusat kota Makassar dengan luas wilayah kurang lebih 20,21 km² yang terdiri dari 10 kelurahan. Secara Administrasi batas wilayah Kecamatan Tamalate sebagai berikut :

- Sebelah Utara berbatasan dengan Kecamatan Mamajang
- Sebelah Selatan berbatasan dengan Kabupaten Takalar
- Sebelah Timur berbatasan dengan Kabupaten Gowa
- Sebelah Barat berbatasan dengan Selat Makassar

Kecamatan Tamalate terdiri dari 10 kelurahan yang meliputi 560 RT dan 111 RW, dengan luas wilayah 20,21 km², adapun luas wilayah kelurahan tersebut yaitu :

Tabel 4.2

Luas Wilayah Menurut Kelurahan di Kecamatan Tamalate

No	Kelurahan	Luas (Km ²)	No	Kecamatan	Luas (Km ²)
1	Barombong	7,34	6	Bungaya	0,29
2	Tanjung Merdeka	3,37	7	Pa'baeng-baeng	0,53
3	Maccini Sombala	2,04	8	Mannuruki	1,54
4	Balang Baru	1,18	9	Parang Tambung	0,53
5	Jongaya	0,51	10	Mangasa	2,03
Jumlah 20,21 Km²					

Sumber : Kecamatan Tamalate dalam Angka 2013

Gambar 4.2

PETA ADMINISTRASI KECAMATAN TAMALATE



3. Gambaran Umum Wilayah Kelurahan Barombong

a. Kondisi Geografis

Secara geografis Kelurahan Barombong Kec. Tamalate Kota Makassar memiliki luas lahan sebesar 7,34 km². Dan secara administrasi Kelurahan Barombong memiliki batas-batas wilayah sebagai berikut :

- Sebelah utara berbatasan dengan Kelurahan Tanjung Merdeka
- Sebelah selatan berbatasan dengan Desa Parabba
- Sebelah timur berbatasan dengan Kelurahan Bilaji
- Sebelah barat berbatasan dengan Selat Makassar

Kelurahan Barombong merupakan Kelurahan Swasembada yang terdiri dari 12 RW dan 54 RT. Dengan jarak dari Kelurahan Barombong ke Ibu kota Kecamatan berkisar 7 km.

b. Kondisi Topografi

Secara topografi wilayah kelurahan Barombong merupakan wilayah pantai. Dengan tinggi tempat dari permukaan laut 10 mdpl, kemiringan lereng relatif datar datar yaitu 0-3 (5 m) % – 5-8 (5-10 m) %. Berdasarkan dari kondisi topografi yang dimiliki oleh Kelurahan Barombong tersebut, dapat diketahui kawasannya memiliki daya dukung lahan yang cukup baik, karena kurangnya penghambat sehingga sangat sesuai untuk lahan terbangun. Hal inilah yang menyebabkan tingginya pembangunan perumahan dan permukiman sehingga terjadi perubahan pemanfaatan lahan dari lahan pertanian menjadi permukiman.

Gambar 4.3

PETA ADMINISTRASI KELURAHAN BAROMBONG



Gambar 4.4

PETA TOPOGRAFI



c. Kondisi Geologi

Secara umum Kelurahan Barombong memiliki jenis Batuan sedimen dan vulkanik yang merupakan seri endapan gunung api tua terdiri dari batu tufa bubutia, halus sampai kasar, breksi aglomerat, lava dengan endapan sisipan batu pasir atau lempung. Selain itu memiliki penyebaran tanah Regosol dan Alluvial dimana jenis tanah ini berasal dari bahan induk aluvium, tekstur beraneka ragam, belum terbentuk struktur, konsistensi dalam keadaan basah lekat, dan Ph bermacam-macam. Tanah aluvial adalah tanah yang dibentuk dari lumpur sungai yang mengendap di dataran rendah yang memiliki sifat tanah yang subur, sehingga sangat sesuai untuk pengembangan lahan pertanian namun kondisi ini tidak menjadi penghambat tingginya perubahan pemanfaatan lahan pertanian di Kelurahan Barombong.

d. Kondisi Hidrologi

Potensi sumber daya air yang ada di Kelurahan Barombong dapat dikelompokkan menjadi air tanah dan air permukaan. Air permukaan yang ada di Kelurahan Barombong bersumber dari Sungai Jeneberang yang memiliki kecepatan arus sungai sebesar 0,3 m/s. Potensi sumber daya air yang besar ditunjang dengan kondisi tanah yang baik sebenarnya sangat sesuai untuk pengembangan dan pemanfaatan lahan pertanian, namun disisi lain potensi sumber daya air juga menjadi kebutuhan air bersih bagi masyarakat sehingga hal ini juga menjadi pemicu perubahan pemanfaatan lahan di Kelurahan Barombong.

Apabila ditinjau dari tingkat kerawanaan banjir, maka di Kelurahan Barombong tidak ada wilayah yang termasuk dalam kategori daerah banjir, sehingga dapat dikatakan bahwa kawasan ini bebas dari hambatan dan pengaruh banjir. Namun yang menjadi masalah adalah semakin berkurangnya lahan pertanian dan daerah resapan air akibat pembangunan yang pesat dapat menjadi penyebab terjadinya banjir apabila curah hujan tinggi.

e. Kondisi Klimatologi

Kelurahan Barombong mempunyai Jumlah bulan hujan selama 6 bulan. Pada setiap tahunnya musim kemarau terjadi dari mulai bulan Juni-September, sedangkan musim hujan dimulai pada bulan Desember-Maret.

Data Curah Hujan di Kelurahan Barombong disesuaikan berdasarkan dengan data Curah hujan yang ada di Kota Makassar (data makro) karena alasan bahwa Kelurahan Barombong merupakan bagian wilayah Makassar maka data curah hujan Makassar dijadikan juga sebagai patokan untuk data curah hujan Kelurahan Barombong. Kondisi curah hujan di Kota Makassar oleh BMKG (Badan Meteorologi Klimatologi dan Geofisika) Regional IV Sulawesi Selatan selama 10 tahun terakhir mencatat rata-rata perubahan curah hujan dengan rata-rata curah hujan di kisaran 150-300 mm/tahun, sehingga dapat disimpulkan bahwa Kelurahan Barombong memiliki curah hujan yang cukup merata di tiap tahunnya.

Gambar 4.5

PETA GEOLOGI



Gambar 4.6

PETA HIDROLOGI



Gambar 4.7

PETA KLIMATOLOGI



f. Kondisi Penggunaan Lahan

Dari total luas wilayah Kelurahan Barombong yaitu 830,6 Ha maka dapat diperincikan atas jenis-jenis penggunaan lahan pertanian dan penggunaan lahan bukan pertanian, sebagaimana kondisi eksisting pada tahun 2000 jenis penggunaan lahan pertanian sebesar 757,82 Ha dan jenis penggunaan lahan bukan pertanian adalah sebesar 72,78 Ha. Sementara Kondisi eksisting penggunaan lahan pada tahun 2014 dimana jenis penggunaan lahan pertanian adalah sebesar 587,89 Ha dan penggunaan lahan bukan pertanian adalah sebesar 242,71 Ha.

Tingginya angka perubahan pemanfaatan lahan di Kelurahan Barombong dari lahan terbuka menjadi lahan terbangun disebabkan oleh semakin besarnya kebutuhan lahan untuk permukiman akibat dari peningkatan jumlah penduduk atau laju urbanisasi di Kota Makassar.

g. Tinjauan Kebijakan Tata Ruang Kota Makassar terhadap Kelurahan Barombong.

Berdasarkan Peraturan Daerah Kota Makassar Nomor 6 Tahun 2005 Tentang Rencana Tata Ruang Makassar Tahun 2005-2015, maka kebijakan-kebijakan perencanaan RTRW kota Makassar untuk Kelurahan Barombong diantaranya yaitu sebagai kawasan pusat Olahraga dengan menggunakan konsep simbiosis mutualisme yaitu dimana terdapat kegiatan lainnya seperti

Wisata dan Bisnis. Strategi Pengembangan Kawasan Olahraga Terpadu meliputi :

- 1) Mendorong pembangunan stadion sepak bola dan lapangan-lapangan olahraga lainnya baik untuk sarana latihan maupun untuk match atau pertandingan yang didesain secara terpadu dengan konsep simbiosis mutualistis antara konsep "Olahraga, Wisata, dan Bisnis" dan antara olahraga darat dan olahraga laut di sepanjang garis pantai Barombong;
- 2) Mengembangkan sistem jaringan transportasi massa menuju kawasan ini sebagai kawasan tujuan bagian Selatan Kota;
- 3) Mendukung kegiatan penataan kembali terencana bentuk pesisir pantai Barombong dengan cara mereklamasi pesisir pantai dari deposit pasir hasil sedimentasi alam sebagai upaya Mitigasi terhadap bencana sepanjang pesisir pantai Barombong. Dan mendukung pemanfaatan ruang untuk kegiatan "Olahraga, Wisata, dan Bisnis" hasil dari kegiatan reklamasi dan mereshaping pantai Barombong;
- 4) Mendorong tumbuhnya sentra-sentra bisnis olahraga, kegiatan wisata air dan darat, ruang-ruang permukiman beratmosfir resort sebagai kegiatan-kegiatan pendukung dan pelengkap dari fungsi utama kawasan;
- 5) Mengembangkan RTH dengan tingkat green cover minimum 50% sebagai upaya untuk mengeleminir kecepatan angin yang berlebih serta upaya untuk menurunkan temperatur lingkungan dalam rangka mendukung tuntutan atmosfir kawasan.

Gambar 4.8

PETA PENGGUNAAN LAHAN



B. Perubahan Pemanfaatan Lahan

1) Tahun 2000-2005

Variabel ini akan diukur menggunakan sistem superimpose peta eksisting penggunaan lahan tahun 2000 dengan peta eksisting penggunaan lahan tahun 2005 guna melihat perubahan pemanfaatan lahan pertanian yang terjadi dan perhitungan presentase luas perubahan pemanfaatan lahan pertanian. Berdasarkan hasil teknik superimpose untuk Kelurahan Barombong telah terjadi perubahan pemanfaatan lahan pertanian dari tahun 2000-2005 sebesar . Untuk lebih jelasnya dapat dilihat pada tabel berikut:

Tabel 4.3

Perubahan Pemanfaatan Lahan di Kelurahan Barombong Tahun 2000-2005

No.	Pemanfaatan Lahan Tahun 2000			Pemanfaatan Lahan Tahun 2005			Perubahan
	Pemanfaatan Lahan	Luas (Ha)	(%)	Pemanfaatan Lahan	Luas (Ha)	(%)	
1.	Pemanfaatan Lahan Pertanian	757,82		Pemanfaatan Lahan Pertanian	720,66		37,16
2.	Pemanfaatan Lahan Bukan Pertanian	72,78		Pemanfaatan Lahan Bukan Pertanian	109,94		
Jumlah		830,6			830,6		

Sumber : Hasil Analisis Tahun 2014

Berdasarkan hasil analisis superimpose (overlay) peta eksisting penggunaan lahan tahun 2000 dan peta eksisting penggunaan lahan tahun 2005 di Kelurahan Barombong, diperoleh hasil evaluasi perubahan lahan sebagai berikut:

a. Penggunaan Lahan Pertanian

Untuk penggunaan lahan pertanian dari hasil analisis diatas menunjukkan bahwa telah terjadi perubahan luasan lahan pertanian dimana pada tahun 2000 luas lahan pertanian di Kelurahan Barombong sebesar 757,82 Ha sedangkan pada tahun 2005 luas lahan pertanian sebesar 720,66 Ha artinya penggunaan lahan pertanian di Kelurahan barombong mengalami penurunan sebesar 37,64 Ha.

b. Penggunaan Lahan Bukan Pertanian

Untuk penggunaan lahan eksisting bukan pertanian, dari hasil analisis diatas diketahui bahwa telah terjadi perubahan luasan lahan pertanian dimana pada tahun 2000 luas lahan bukan pertanian di Kelurahan Barombong sebesar 72,78 Ha sedangkan pada tahun 2005 penggunaan lahan bukan pertanian sebesar 109,94 Ha. Dari hasil analisis diatas menunjukkan bahwa untuk penggunaan lahan bukan pertanian mengalami peningkatan sebesar 37,64 Ha dari luas sebelumnya.

Gambar 4.10

PETA HASIL OVERLAY PENGGUNAAN LAHAN TAHUN 2000-2005



2) Tahun 2005-2010

Perubahan pemanfaatan lahan diukur dengan menggunakan peta eksisting penggunaan lahan tahun 2005 dengan peta eksisting penggunaan lahan tahun 2010 guna melihat perubahan pemanfaatan lahan pertanian yang terjadi dan perhitungan presentase luas perubahan pemanfaatan lahan pertanian. Berdasarkan hasil teknik superimpose pada tahun 2005-2010 telah terjadi perubahan pemanfaatan lahan pertanian yang cukup besar. Untuk lebih jelasnya dapat dilihat pada tabel berikut:

Tabel 4.4

Perubahan Pemanfaatan Lahan di Kelurahan Barombong Tahun 2005-2010

No.	Pemanfaatan Lahan Tahun 2005			Pemanfaatan Lahan Tahun 2010			Perubahan
	Pemanfaatan Lahan	Luas (Ha)	(%)	Pemanfaatan Lahan	Luas (Ha)	(%)	
1.	Pemanfaatan Lahan Pertanian	720,66		Pemanfaatan Lahan Pertanian	693,08		27,58
2.	Pemanfaatan Lahan Bukan Pertanian	109,94		Pemanfaatan Lahan Bukan Pertanian	137,52		
Jumlah		830,6			830,6		

Sumber : Hasil Analisis Tahun 2014

Berdasarkan hasil analisis superimpose (overlay) peta eksisting penggunaan lahan tahun 2005 dan peta eksisting penggunaan lahan tahun 2010 di Kelurahan Barombong, diperoleh hasil evaluasi perubahan lahan sebagai berikut:

a. Penggunaan Lahan Pertanian

Untuk penggunaan lahan pertanian dari hasil analisis diatas menunjukkan bahwa telah terjadi perubahan luasan lahan pertanian dimana pada tahun 2005 luas lahan pertanian di Kelurahan Barombong sebesar 720,66 Ha sedangkan pada tahun 2010 luas lahan pertanian sebesar 693,08 Ha artinya penggunaan lahan pertanian di Kelurahan barombong mengalami penurunan sebesar 27,58 Ha.

b. Penggunaan Lahan Bukan Pertanian

Untuk penggunaan lahan eksisting bukan pertanian, dari hasil analisis diatas diketahui bahwa telah terjadi perubahan luasan lahan pertanian dimana pada tahun 2005 luas lahan bukan pertanian di Kelurahan Barombong sebesar 109,94 Ha sedangkan pada tahun 2010 penggunaan lahan bukan pertanian sebesar 137,52 Ha. Dari hasil analisis diatas menunjukkan bahwa untuk penggunaan lahan bukan pertanian mengalami peningkatan sebesar 27,58 Ha dari luas sebelumnya.

Gambar 4.11

PETA HASIL OVERLAY PENGGUNAAN LAHAN TAHUN 2000-2005



3) Tahun 2010-2014

Perubahan pemanfaatan lahan yang terjadi akan diukur menggunakan sistem superimpose peta eksisting penggunaan lahan tahun 2010 dengan peta eksisting penggunaan lahan tahun 2014 guna melihat perubahan pemanfaatan lahan pertanian yang terjadi dan perhitungan presentase luas perubahan pemanfaatan lahan pertanian. Berdasarkan hasil teknik superimpose untuk Kelurahan Barombong pada tahun 2010-2014 telah terjadi perubahan pemanfaatan lahan sebesar . Untuk lebih jelasnya dapat dilihat pada tabel berikut:

Tabel 4.5

Perubahan Pemanfaatan Lahan di Kelurahan Barombong tahun 2010 -2014

No.	Pemanfaatan Lahan Tahun 2010			Pemanfaatan Lahan Tahun 2014			
	Pemanfaatan Lahan	Luas (Ha)	(%)	Pemanfaatan Lahan	Luas (Ha)	(%)	Pemanfaatan
1.	Pemanfaatan Lahan Pertanian	693,08		Pemanfaatan Lahan Pertanian	587,89		105,19
2.	Pemanfaatan Lahan Bukan Pertanian	137,52		Pemanfaatan Lahan Bukan Pertanian	242,71		
Jumlah		830,6			830,6		

Sumber : Hasil Analisis Tahun 2014

Berdasarkan hasil analisis superimpose (overlay) peta eksisting penggunaan lahan tahun 2010 dan peta eksisting penggunaan lahan tahun 2014 di Kelurahan Barombong, diperoleh hasil evaluasi perubahan lahan sebagai berikut:

a. Penggunaan Lahan Pertanian

Untuk penggunaan lahan pertanian dari hasil analisis diatas menunjukkan bahwa telah terjadi perubahan luasan lahan pertanian, dimana pada tahun 2010 luas lahan pertanian di Kelurahan Barombong sebesar 693,08 Ha sedangkan pada tahun 2014 luas lahan pertanian sebesar 587,89 Ha artinya penggunaan lahan pertanian di Kelurahan barombong mengalami penurunan sebesar 105,19 Ha.

b. Penggunaan Lahan Bukan Pertanian

Untuk penggunaan lahan eksisting bukan pertanian, dari hasil analisis diatas diketahui bahwa telah terjadi perubahan luasan lahan pertanian dimana pada tahun 2010 luas lahan bukan pertanian di Kelurahan Barombong sebesar 137,52 Ha sedangkan pada tahun 2014 penggunaan lahan bukan pertanian sebesar 242,71 Ha. Dari hasil analisis diatas menunjukkan bahwa untuk penggunaan lahan bukan pertanian mengalami peningkatan sebesar 105,19 Ha dari luas sebelumnya.

Gambar 4.11

PETA HASIL OVERLAY PENGGUNAAN LAHAN TAHUN 2010-2014



C. Faktor – faktor penyebab Perubahan Pemanfaatan Lahan

Adapun faktor–faktor yang mempengaruhi penyebab perubahan pemanfaatan lahan dapat dilihat pada tabel berikut :

Tabel 4.6

Faktor–faktor yang Mempengaruhi Perubahan Pemanfaatan Lahan

Faktor	Variabel	Indikator
Faktor Ekonomi	Harga Lahan	Nilai jual lahan
	Pendapatan	Besar pendapatan penduduk
	Mata Pencarian	Mengetahui jenis aktivitas penduduk
Faktor Sosial	Jumlah Penduduk	Jumlah penduduk dari tahun 2008 – 2012
	Karakteristik Pemilik Lahan	Alasan pemilik lahan menjual atau mempertahankan lahannya
Faktor Fisik	Aksesibilitas	Kemudahan untuk berpindah yang diukur dari jarak ke pusat kegiatan (pusat kecamatan) serta kelas jalan
	Hidrologi	Sumber air untuk kebutuhan penduduk
Faktor Kebijakan	Izin Pemerintah	Aspek regulasi yang dikeluarkan oleh pemerintah pusat maupun daerah yang berkaitan dengan perubahan pemanfaatan lahan pertanian

1. Faktor Ekonomi

a. Harga Lahan

Harga Lahan merupakan salah satu faktor yang sangat erat kaitannya dengan pemanfaatan lahan. Untuk lebih jelasnya mengenai pendapat responden tentang harga lahan terhadap pemanfaatan lahan di Kelurahan Barombong dapat dilihat pada tabel berikut :

Tabel 4.7
Penilaian Responden Tentang Harga Lahan Terhadap Perubahan Pemanfaatan Lahan.

RW	Harga Lahan		
	Tidak Berpengaruh (1)	Kurang Berpengaruh (3)	Berpengaruh (5)
1	-	2	7
2	-	1	6
3	1	3	5
4			5
5	-	2	7
6	-	3	4
7			5
8	1	2	8
9	-	-	7
10	1	2	8
11	-	1	4
12	-	2	9
Jumlah	3	18	79

Sumber : Hasil Kuisisioner Tahun 2014

Berdasarkan hasil kuisioner dari 100 responden didapatkan 3 orang menyatakan bahwa tidak ada pengaruh antara harga lahan dan perubahan pemanfaatan lahan, 18 menyatakan Kurang Berpengaruh, dan 79 orang menyatakan Berpengaruh. Sehingga diperoleh hasil berikut :

Tabel 4.8

Perhitungan Skor Akhir

Skala Jawaban	Skala Jawaban * Nilai Skala	Hasil
TB	1 * 3	3
KB	3 * 18	54
B	5 * 79	395
Jumlah skor akhir		452/500
		0,904 = 90,4 %

Sumber : Hasil Analisis Tahun 2014

Dari hasil akhir penjumlahan diatas maka diperoleh jumlah skor akhir yaitu 90,4 % sehingga pada rating scale berada pada daerah skala B (Berpengaruh).

b. Pendapatan

Tingkat pendapatan merupakan salah satu faktor ekonomi yang berkaitan dengan pemanfaatan lahan. Tidak bisa dipungkiri bahwa sebagian masyarakat menjual lahannya untuk meningkatkan pendapatan. Untuk lebih jelasnya mengenai pendapat responden tentang pendapatan terhadap pemanfaatan lahan di Kelurahan Barombong dapat dilihat pada tabel berikut :

Tabel 4.9
Penilaian Responden Tentang Pendapatan Terhadap Perubahan
Pemanfaatan Lahan

RW	Pendapatan		
	Tidak Berpengaruh (1)	Kurang Berpengaruh (3)	Berpengaruh (5)
1	2	2	4
2	-	1	6
3	2	3	5
4	1	1	5
5	-	2	7
6	2	3	3
7	-	-	7
8	1	2	6
9	2	-	9
10	1	2	6
11	2	1	5
12	1	2	5
Jumlah	14	18	68

Sumber : Hasil Kuisisioner Tahun 2014

Berdasarkan hasil kuisioner dari 100 responden didapatkan 14 orang menyatakan bahwa tidak ada pengaruh antara pendapatan dan perubahan pemanfaatan lahan, 18 menyatakan Kurang Berpengaruh, dan 68 orang menyatakan Berpengaruh. Sehingga diperoleh hasil berikut :

Tabel 4.10

Perhitungan Skor Akhir

Skala Jawaban	Skala Jawaban * Nilai Skala	Hasil
TB	1 * 14	14
KB	3 * 18	54
B	5 * 79	340
Jumlah skor akhir		408/500
		0,816 = 81,6 %

Sumber : Hasil Analisis Tahun 2014

Dari hasil akhir penjumlahan diatas maka diperoleh jumlah skor akhir yaitu 81,6 % sehingga pada rating scale berada pada daerah skala B (**Berpengaruh**).

c. Mata Pencaharian

Mata Pencaharian merupakan salah satu faktor ekonomi yang juga berkaitan dengan pemanfaatan lahan. Untuk lebih jelasnya mengenai pendapat responden tentang pendapatan terhadap pemanfaatan lahan di Kelurahan Barombong dapat dilihat pada tabel berikut :

Tabel 4.11
Penilaian Responden Tentang Mata Pencaharian Terhadap Perubahan Pemanfaatan Lahan

RW	Mata Pencaharian		
	Tidak Berpengaruh (1)	Kurang Berpengaruh (3)	Berpengaruh (5)
1	3	3	4
2	2	4	3
3	2	3	2
4	3	2	3
5	-	6	3
6	1	3	5
7	2	3	3
8	2	3	4
9	2	3	2
10	3	4	3
11	3	1	4
12	2	2	5
Jumlah	25	37	38

Sumber : Hasil Kuisisioner Tahun 2014

Berdasarkan hasil kuisioner dari 100 responden didapatkan 25 orang menyatakan bahwa tidak ada pengaruh antara Mata Pencaharian dan perubahan pemanfaatan lahan, 37 menyatakan Kurang Berpengaruh, dan 38 orang menyatakan Berpengaruh. Untuk lebih jelasnya dapat dilihat pada tabel berikut:

Tabel 4.12
Perhitungan Skor Akhir

Skala Jawaban	Skala Jawaban * Nilai Skala	Hasil
TB	1 * 25	25
KB	3 * 37	111
B	5 * 38	190
Jumlah skor akhir		326/500
		0,652 = 65,2 %

Sumber : Hasil Analisis Tahun 2014

Dari hasil akhir penjumlahan diatas maka diperoleh jumlah skor akhir yaitu 65,2 % sehingga pada rating scale berada pada daerah skala KB (**Kurang Berpengaruh**).

2. Faktor Sosial

a. Jumlah Penduduk

Pertumbuhan penduduk di Kelurahan Barombong terbilang cukup pesat, Hal ini bisa dilihat dari angka pertumbuhan penduduk yang cukup tinggi selama beberapa tahun terakhir.

Tabel 4.13

Jumlah Penduduk di Kelurahan Barombong Tahun 2008-2012

Tahun	Penduduk		Jumlah
	Laki-Laki	Perempuan	
2012	5.917	6.067	11.984
2011	5.768	5.915	11.683
2010	5.714	5.859	11.573
2009	5.252	5.424	10.676
2008	5.175	5.345	10.520

Sumber : Kacamatan Tamalate dalam Angka 2013

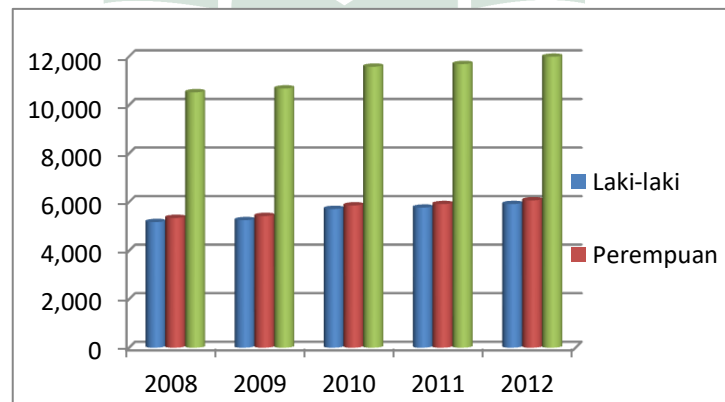

Gambar 4.11 Grafik Pertumbuhan Jumlah Penduduk

Dari tabel dan grafik diatas dapat diketahui bahwa tingginya jumlah penduduk di Kelurahan Barombong juga berpengaruh terhadap pemanfaatan lahan.

b. Karakteristik Pemilik Lahan

Karakteristik pemilik lahan merupakan salah satu faktor sosial yang juga berkaitan dengan pemanfaatan lahan. Untuk lebih jelasnya mengenai pendapat responden tentang pendapatan terhadap pemanfaatan lahan di Kelurahan Barombong dapat dilihat pada tabel berikut :

Tabel 4.14

Karakteristik pemilik Lahan di Kelurahan Barombong Terhadap Perubahan Pemanfaatan Lahan

RW	Karakteristik Pemilik Lahan		
	Lokasi (1)	Lahan tidak Produktif (3)	Harga Lahan Meningkat (5)
1	-	3	5
2	-	2	7
3	2	2	9
4	-	2	8
5	-	3	7
6	1	1	5
7	-	-	6
8	-	2	6
9	-	1	7
10	-	1	6
11	-	-	4
12	1	2	7
Jumlah	3	19	77

Sumber : Hasil Kuisisioner Tahun 2014

Berdasarkan hasil survei dari 100 responden didapatkan 3 orang menyatakan bahwa lokasi merupakan alasan perubahan pemanfaatan lahan, 19 menyatakan lahan tidak produktif, dan 77 orang menyatakan karena peningkatan harga lahan. Untuk lebih jelasnya dapat dilihat pada tabel berikut:

Tabel 4.15

Perhitungan Skor Akhir

Skala Jawaban	Skala Jawaban * Nilai Skala	Hasil
TB	1 * 3	3
KB	3 * 19	57
B	5 * 77	385
Jumlah skor akhir		445/500
		0,89 = 89 %

Sumber : Hasil Analisis Tahun 2014

Dari hasil akhir penjumlahan diatas maka diperoleh jumlah skor akhir yaitu 89 % sehingga pada rating scale berada pada daerah skala B **(Berpengaruh)**.

3. Faktor Fisik

a. Aksesibilitas

Aksesibilitas merupakan salah satu faktor fisik yang secara langsung berkaitan dengan pemanfaatan lahan. Sebab semakin mudah akses semakin cepat pula pembangunan dan perubahan pemanfaatan lahan. Untuk lebih jelasnya mengenai pendapat responden tentang aksesibilitas terhadap pemanfaatan lahan di Kelurahan Barombong dapat dilihat pada tabel berikut :

Tabel 4.16

Penilaian Responden Tentang Aksesibilitas Terhadap Pemanfaatan Lahan

RW	Karakteristik Pemilik Lahan		
	Tidak Berpengaruh (1)	Kurang Berpengaruh (3)	Berpengaruh (5)
1	1	1	4
2	-	1	7
3	2	2	4
4	1	2	6
5	-	1	6
6	1	3	6
7	-	2	5
8	-	1	7
9	1	1	7
10	-	2	8
11	2	-	8
12	1	1	6
Jumlah	9	17	74

Sumber : Hasil Kuisisioner Tahun 2014

Berdasarkan hasil survei dari 100 responden didapatkan 9 orang menyatakan bahwa tidak ada pengaruh antara aksesibilitas dan perubahan pemanfaatan lahan, 17 menyatakan Kurang Berpengaruh, dan 74 orang menyatakan Berpengaruh. Untuk lebih jelasnya dapat dilihat pada tabel berikut:

Tabel 4.17

Perhitungan Skor Akhir

Skala Jawaban	Skala Jawaban * Nilai Skala	Hasil
TB	1 * 9	9
KB	3 * 17	51
B	5 * 74	370
Jumlah skor akhir		430/500
		0,86 = 86%

Sumber : Hasil Analisis Tahun 2014

Dari hasil akhir penjumlahan diatas maka diperoleh jumlah skor akhir yaitu 86 % sehingga pada rating scale berada pada daerah skala B **(Berpengaruh)**.

b. Hidrologi

Aspek Hidrologi merupakan salah satu faktor ekonomi yang juga berkaitan dengan pemanfaatan lahan. Untuk lebih jelasnya mengenai pendapat responden tentang pendapatan terhadap pemanfaatan lahan di Kelurahan Barombong dapat dilihat pada tabel berikut :

Tabel 4.18

Penilaian Responden Tentang Aspek Hidrologi Terhadap Perubahan Pemanfaatan Lahan

RW	Hidrologi		
	Tidak Pernah (1)	Kadang-Kadang (3)	Sering (5)
1	5	3	1
2	5	2	-
3	4	4	2
4	4	2	2
5	3	3	-
6	4	3	3
7	3	4	2
8	4	3	-
9	5	2	3
10	3	4	1
11	2	3	1
12	6	4	-
Jumlah	48	37	15

Sumber : Hasil Kuisisioner Tahun 2014

Berdasarkan hasil survei dari 100 responden didapatkan 48 orang menyatakan bahwa lokasi mereka tidak pernah tergenang, 37 menyatakan kadang-kadang, dan 15 orang menyatakan Sering tergenang. Untuk lebih jelasnya dapat dilihat pada tabel berikut:

Tabel 4.19

Perhitungan Skor Akhir

Skala Jawaban	Skala Jawaban * Nilai Skala	Hasil
TB	1 * 48	48
KB	3 * 37	111
B	5 * 15	75
Jumlah skor akhir		234/500
		0,468 = 46,8%

Sumber : Hasil Analisis Tahun 2014

Dari hasil akhir penjumlahan diatas maka diperoleh jumlah skor akhir yaitu 46,8 % sehingga pada rating scale berada pada daerah skala KB (**Kurang Berpengaruh**).

4. Faktor Kebijakan

Faktor Kebijakan merupakan salah satu faktor yang juga berkaitan dengan pemanfaatan lahan. Untuk lebih jelasnya mengenai pendapat responden tentang faktor kebijakan terhadap pemanfaatan lahan di Kelurahan Barombong dapat dilihat pada tabel berikut :

Tabel 4.20
Penilaian Responden Tentang Faktor Kebijakan Terhadap Perubahan
Pemanfaatan Lahan

RW	Kebijakan		
	Tidak Berpengaruh	Kurang Berpengaruh	Berpengaruh
1	8	2	-
2	7	2	-
3	5	1	1
4	6	1	2
5	6	2	-
6	6	1	1
7	6	1	1
8	8	2	-
9	5	-	1
10	7	1	2
11	6	2	-
12	5	1	1
Jumlah	82	11	7

Sumber : Hasil Kuisisioner Tahun 2014

Berdasarkan hasil survei Dari 100 responden didapatkan 82 orang menyatakan bahwa tidak ada pengaruh antara Kebijakan dan perubahan pemanfaatan lahan, 11 menyatakan Kurang Berpengaruh, dan 7 orang menyatakan Berpengaruh. Untuk lebih jelasnya dapat dilihat pada tabel berikut:

Tabel 4.21

Perhitungan Skor Akhir

Skala Jawaban	Skala Jawaban * Nilai Skala	Hasil
TB	1 * 82	82
KB	3 * 11	33
B	5 * 7	35
Jumlah skor akhir		168/500
		0,3 = 30%

Sumber : Hasil Analisis Tahun 2014

Dari hasil akhir penjumlahan diatas maka diperoleh jumlah skor akhir yaitu 30% sehingga pada rating scale berada pada daerah skala TB (**Tidak Berpengaruh**).

Tabel 4. 21
 Rekapitulasi Hasil Analisis Faktor-Faktor Penyebab Perubahan
 Pemanfaatan Lahan

No	Faktor – faktor Penyebab Perubahan Pemanfaatan Lahan	Indikator	Nilai Hasil Akhir	Kesimpulan	Nilai Rasio
1	Faktor Ekonomi	Harga Lahan	90,4 %	Berpengaruh	5
		Pendapatan	81,6 %	Berpengaruh	5
		Mata Pencaharian	65,2 %	Kurang Berpengaruh	3
2.	Faktor Sosial	Karakteristik Pemilik Lahan	89 %	Berpengaruh	5
3.	Faktor Fisik	Aksesibilitas	86 %	Berpengaruh	5
		Hidrologi	46,8 %	Kurang Berpengaruh	3
4.	Faktor Kebijakan	Izin Pemerintah	30 %	Tidak Berpengaruh	1

Sumber : Hasil Analisis Tahun 2014

Dari hasil rekapitulasi penilaian kuesioner berdasarkan beberapa indikator yang ditampilkan dalam tabel diatas, maka dapat diketahui bahwa faktor yang berpengaruh menurut faktor ekonomi adalah harga lahan dan pendapatan di wilayah penelitian, faktor yang berpengaruh menurut faktor sosial adalah karakteristik pemilik lahan, faktor yang berpengaruh menurut faktor fisik adalah aksesibilitas, sedangkan pada faktor kebijakan adalah izin pemerintah Tidak berpengaruh di wilayah lokasi studi. Dari hasil uji kuesioner ini dapat ditarik suatu kesimpulan sementara bahwa berubahnya pemanfaatan lahan dipengaruhi oleh meningkatnya harga lahan dan aksesibilitas yang tinggi dan kurangnya kepedulian masyarakat terhadap perizinan oleh pemerintah sehingga pemilik lahan cenderung menjual lahannya, hal ini menjadi faktor penyebab perubahan pemanfaatan lahan khususnya pertanian di Kelurahan Barombong.

D. Tinjauan Al – Qur'an dalam Memanfaatkan Lahan untuk Kebutuhan Hidup Manusia

Sebagaimana firman Allah SWT dalam QS. al- Hijr / 15 :19-20.

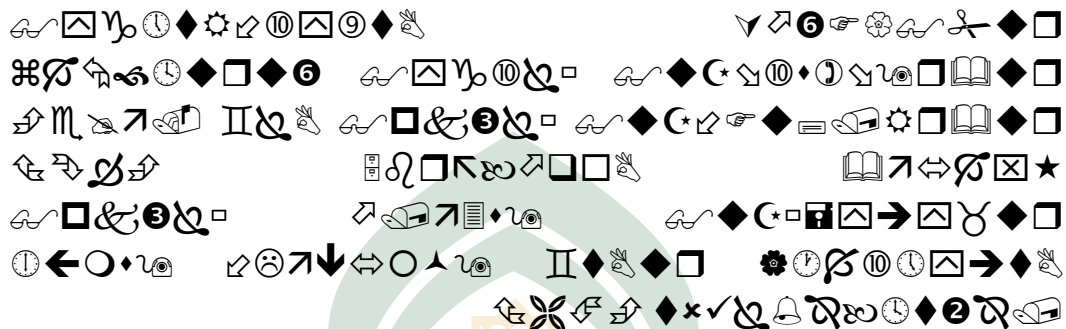

Terjemahnya :

“19. dan Kami telah menghamparkan bumi dan menjadikan padanya gunung-gunung dan Kami tumbuhkan padanya segala sesuatu menurut ukuran. 20. dan Kami telah menjadikan untukmu di bumi keperluan-keperluan hidup, dan (kami menciptakan pula) makhluk-makhluk yang kamu sekali-kali bukan pemberi rezki kepadanya.”¹

Dalam ayat ini Allah SWT menjelaskan bahwa Dia telah memberikan nikmat kepada manusia dengan menghamparkan bumi beserta isinya dan menyebutkan bahwa seluruh alam semesta dari gunung hingga lautan tercipta sesuai takaran yang tepat dan bukan terjadi secara kebetulan. Dengan demikian, Allah menyediakan seluruh kebutuhan hidup manusia. Selain manusia, terdapat makhluk lain yang hidup dimuka bumi ini dan Allah memberikan rezeki kepada mereka dan memenuhi keperluannya.

¹ Departemen Agama, Al-Qur'an dan Terjemahnya (Jakarta : Departemen Agama, 1990), halaman 263.

Manusia berasal dari tanah dan hidup dari dan di atas tanah. Hubungan antara manusia dan tanah sangat erat. Kelangsungan hidup manusia diantaranya tergantung dari tanah dan sebaliknya, tanahpun memerlukan perlindungan manusia untuk eksistensinya sebagai tanah yang memiliki fungsi. Allah SWT berfirman dalam QS. Asy Syu'araa' / 26 : 7-8.

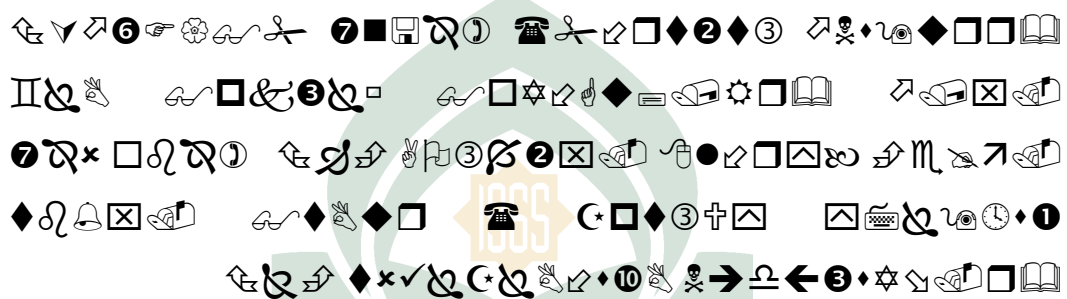

Terjemahnya :

“7. dan Apakah mereka tidak memperhatikan bumi, berapakah banyaknya Kami tumbuhkan di bumi itu berbagai macam tumbuh-tumbuhan yang baik?. 8. Sesungguhnya pada yang demikian itu benar-benar terdapat suatu tanda kekuasaan Allah. dan kebanyakan mereka tidak beriman.”²

UNIVERSITAS ISLAM NEGERI

Dengan lahan itu manusia bisa membuat tempat tinggal, bercocok tanam, dan melakukan aktivitas lainnya. Namun, melihat kondisi yang ada dimana dalam perluasan kota, mengambil tanah-tanah subur pedesaan. Alih fungsi lahan dilakukan tanpa melihat pentingnya lahan pertanian bagi kehidupan para petani dan kebutuhan pangan masyarakat pada umumnya.

² Departemen Agama, Al-Qur'an dan Terjemahnya (Jakarta : Departemen Agama, 1990), halaman 367.

Dalam ayat lain Allah SWT juga menjelaskan bumi sebagai sumber daya yang dapat dimanfaatkan manusia guna memenuhi kebutuhan hidupnya. Allah SWT berfirman dalam QS. Al-Mulk / 67 : 15.

﴿لَقَدْ جَعَلْنَا لَكُمْ فِيهَا مَخْرَجًا ۗ وَإِنَّا لَجَاعِلُونَ لَهَا آيَاتٍ لَّيْلَةً أُخْرَىٰ لَعَلَّكُمْ أَتَقَاتُونَ ۗ أَلَمْ نَجْعَلِ الْيَوْمَ لَكَ مُقَدِّمًا ۙ وَلِأَنَّكَ جَاهِلٌ بِمَا نُكَلِّمُ ۚ لَوْ كُنَّا نَسْمَعُ أَوْ نَعْقِلُ مَا كُنَّا فِيهَا كَاذِبِينَ ۗ فَاذْكُرُوا أَنْفُسَكُمْ إِن كُمْ مَرْءٌ حَسْبٌ ۗ وَذُرِّيَّتَهُ لَكُمْ كَنْزٌ وَرِزْقٌ كَرِيمٌ ۗ﴾

Terjemahnya :

“15. Dialah yang menjadikan bumi itu mudah bagi kamu, Maka berjalanlah di segala penjurunya dan makanlah sebahagian dari rezki-Nya. dan hanya kepada-Nya-lah kamu (kembali setelah) dibangkitkan.”³

Dalam ayat ini Allah SWT juga menjelaskan bahwa Dia telah memberikan kemudahan bagi manusia untuk mengelola dan memanfaatkan sumberdaya yang ada dengan seperlunya, sebab lingkungan hidup sebagai sumber daya mempunyai regenerasi dan asimilasi yang terbatas. Selama eksploitasi atau penggunaannya di bawah batas daya regenerasi atau asimilasi, maka sumber daya terbaharui dapat digunakan secara lestari. Akan tetapi apabila batas itu dilampaui, sumber daya akan mengalami kerusakan dan fungsinya sebagai faktor produksi dan konsumsi akan mengalami gangguan.

Oleh karena itu, pembangunan pada hakekatnya untuk perubahan lingkungan hidup, yakni mengurangi resiko lingkungan dan atau memperbesar

³ Departemen Agama, Al-Qur'an dan Terjemahnya (Jakarta : Departemen Agama, 1990), halaman 563.

manfaat lingkungan. Sehingga manusia mempunyai tanggung jawab untuk memelihara dan memakmurkan alam sekitarnya. Allah SWT berfirman dalam QS. Huud / 11 : 61.



Terjemahnya :

“61. dan kepada Tsamud (kami utus) saudara mereka shaleh. Shaleh berkata: "Hai kaumku, sembahlah Allah, sekali-kali tidak ada bagimu Tuhan selain Dia. Dia telah menciptakan kamu dari bumi (tanah) dan menjadikan kamu pemakmurnya, karena itu mohonlah ampunan-Nya, kemudian bertobatlah kepada-Nya, Sesungguhnya Tuhanku Amat dekat (rahmat-Nya) lagi memperkenankan (doa hamba-Nya).”⁴

Upaya memelihara dan memakmurkan tersebut bertujuan untuk melestarikan daya dukung lingkungan yang dapat menopang secara berkelanjutan pertumbuhan dan perkembangan yang kita usahakan dalam pembangunan.

⁴ Departemen Agama, Al-Qur'an dan Terjemahnya (Jakarta : Departemen Agama, 1990), halaman 228.

Walaupun lingkungan berubah, kita usahakan agar tetap pada kondisi yang mampu untuk menopang secara terus-menerus pertumbuhan dan perkembangan, sehingga kelangsungan hidup kita dan anak cucu kita dapat terjamin pada tingkat mutu hidup yang makin baik. Konsep pembangunan ini lebih terkenal dengan pembangunan lingkungan berkelanjutan

Tujuan tersebut dapat dicapai apabila manusia tidak membuat kerusakan di bumi, sebagaimana firman Allah SWT dalam QS. Ar-Rum / 30 : 41-42 .

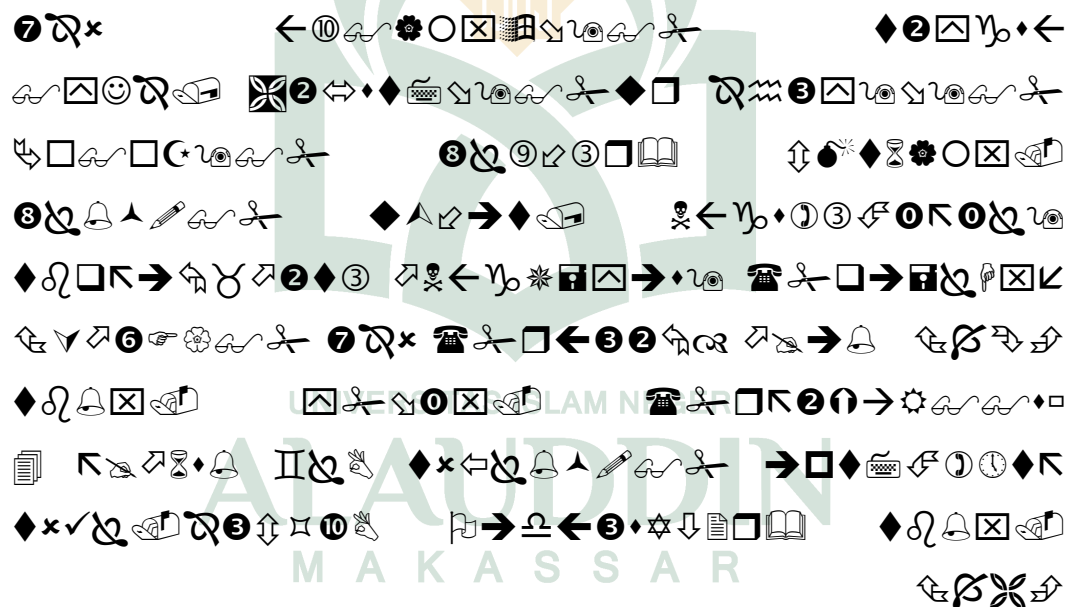

Terjemahnya :

“41. telah nampak kerusakan di darat dan di laut disebabkan karena perbuatan tangan manusi, supaya Allah merasakan kepada mereka sebahagian dari (akibat) perbuatan mereka, agar mereka kembali (ke jalan yang benar). 42. Katakanlah: "Adakanlah perjalanan di muka bumi dan perhatikanlah bagaimana kesudahan

*orang-orang yang terdahulu. kebanyakan dari mereka itu adalah orang-orang yang mempersekutukan (Allah)."*⁵

Dalam ayat ini Allah SWT menjelaskan bahwa Dia telah menciptakan alam semesta untuk kepentingan dan kesejahteraan semua makhluk-Nya, khususnya manusia. Keserakahan dan perlakuan buruk sebagian manusia terhadap alam dapat menyengsarakan manusia itu sendiri. Tanah longsor, banjir, kekeringan, tata ruang daerah yang tidak karuan dan udara serta air yang tercemar adalah buah kelakuan manusia yang justru merugikan manusia dan makhluk hidup lainnya.

Islam mengajarkan agar umat manusia senantiasa menjaga lingkungan. Hal ini seringkali tercermin dalam beberapa pelaksanaan ibadah, seperti ketika menunaikan ibadah haji. Dalam haji, umat Islam dilarang menebang pohon-pohon dan membunuh binatang. Apabila larangan itu dilanggar maka ia berdosa dan diharuskan membayar denda (dam). Lebih dari itu Allah SWT melarang manusia berbuat kerusakan di muka bumi. Hal ini juga ditegaskan Allah SWT dalam QS. Al- A'raaf / 7 : 56.

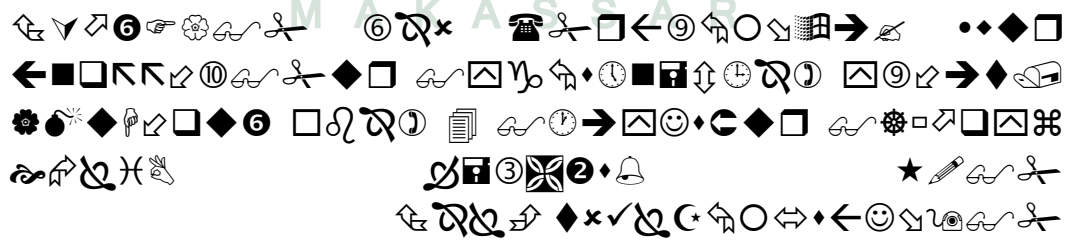

Terjemahnya :

⁵ Departemen Agama, Al-Qur'an dan Terjemahnya (Jakarta : Departemen Agama, 1990), halaman 409.

“56. dan janganlah kamu membuat kerusakan di muka bumi, sesudah (Allah) memperbaikinya dan Berdoalah kepada-Nya dengan rasa takut (tidak akan diterima) dan harapan (akan dikabulkan). Sesungguhnya rahmat Allah Amat dekat kepada orang-orang yang berbuat baik.”⁶

Dalam pandangan Islam, manusia ialah makhluk terbaik diantara semua ciptaan Tuhan dan berani memegang tanggung jawab mengelola bumi, maka semua yang ada di bumi diserahkan untuk manusia. Oleh karena itu manusia diangkat menjadi khalifah di muka bumi. Sebagai makhluk terbaik, manusia diberikan beberapa kelebihan diantara makhluk ciptaan-Nya, yaitu kemuliaan, diberikan fasilitas di daratan dan lautan, mendapat rizki dari yang baik-baik, dan kelebihan yang sempurna atas makhluk lainnya.

Bumi dan semua isi yang berada didalamnya diciptakan Allah untuk manusia, segala yang manusia inginkan berupa apa saja yang ada di langit dan bumi. Daratan dan lautan serta sungai-sungai, matahari dan bulan, malam dan siang, tanaman dan buah-buahan, binatang melata dan binatang ternak.

Sebagai khalifah di bumi, manusia diperintahkan beribadah kepada-Nya dan diperintah berbuat kebajikan dan dilarang berbuat kerusakan. Selain konsep berbuat kebajikan terhadap lingkungan yang disajikan Al-Qur'an seperti dipaparkan di atas, Rasulullah SAW memberikan teladan untuk mempraktekkannya dalam kehidupan sehari-hari. Hal ini dapat diperhatikan dari

⁶ Departemen Agama, Al-Qur'an dan Terjemahnya (Jakarta : Departemen Agama, 1990), halaman 157.

Hadist-Hadist Nabi, seperti Hadist tentang pujian Allah kepada orang yang menyingkirkan duri dari jalan; dan bahkan Allah akan mengampuni dosanya, menyingkirkan gangguan dari jalan ialah sedekah, sebagian dari iman, dan merupakan perbuatan baik.

Dalam berinteraksi dan mengelola alam serta lingkungan hidup itu, manusia mengemban tiga amanat dari Allah. Pertama, al-intifa'. Allah mempersilahkan kepada umat manusia untuk mengambil manfaat dan mendayagunakan hasil alam dengan sebaik-baiknya demi kemakmuran dan kemaslahatan. Kedua, al-i'tibar. Manusia dituntut untuk senantiasa memikirkan dan menggali rahasia di balik ciptaan Allah seraya dapat mengambil pelajaran dari berbagai kejadian dan peristiwa alam. Ketiga, al-islah. Manusia diwajibkan untuk terus menjaga dan memelihara kelestarian lingkungan itu.

Ada beberapa prinsip-prinsip yang harus dipenuhi saat manusia berinteraksi dengan lingkungan hidup. Prinsip-prinsip ini terbuka untuk dikembangkan lebih lanjut. Berikut adalah prinsip-prinsip yang dapat menjadi pegangan dan tuntunan bagi perilaku manusia dalam berhadapan dengan alam, baik perilaku terhadap alam secara langsung maupun perilaku terhadap sesama manusia yang berakibat tertentu terhadap alam:

a. Sikap Hormat terhadap Alam (*Respect For Nature*)

Di dalam Al Qur'an surat Al-Anbiya / 21 : 107, Allah SWT berfirman:



Terjemahnya:

“107. Dan tiadalah kami mengutus kamu, melainkan untuk (menjadi) rahmat bagi semesta alam.”⁷

Rahmatan lil alamin merupakan tujuan dari Islam itu sendiri. Sesuai dengan tujuan tersebut, maka sudah sewajarnya apabila Islam menjadi pelopor bagi pengelolaan alam dan lingkungan sebagai manifestasi dari rasa kasih bagi alam semesta. Selain melarang membuat kerusakan di muka bumi, Islam juga mempunyai kewajiban untuk menjaga lingkungan dan menghormati alam semesta yang mencakup jagat raya yang didalamnya termasuk manusia,

b. Prinsip Tanggung Jawab (*Moral Responsibility For Nature*)

Terkait dengan prinsip hormat terhadap alam di atas adalah tanggung jawab moral terhadap alam, karena manusia diciptakan sebagai khalifah (penanggung jawab) di muka bumi dan secara ontologis manusia adalah bagian integral dari alam. firman Allah dalam surah Al-Baqarah / 2 : 30.

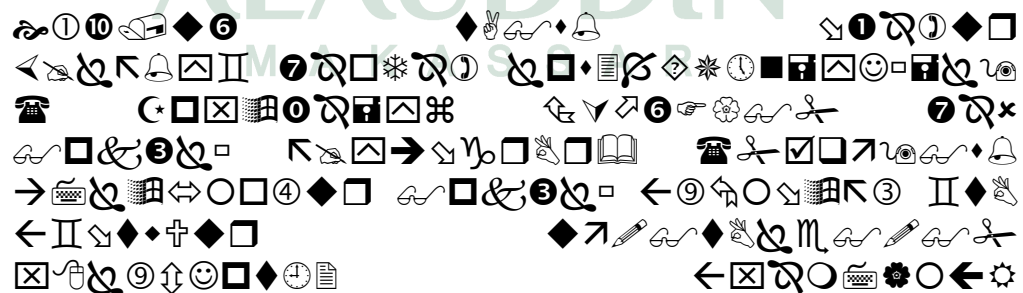

⁷ Departemen Agama, Al-Qur'an dan Terjemahnya (Jakarta : Departemen Agama, 1990), halaman 331.



Terjemahnya:

"30. *Ingatlah ketika Tuhanmu berfirman kepada para malaikat: "Sesungguhnya Aku hendak menjadikan seorang khalifah di muka bumi." mereka berkata: "Mengapa Engkau hendak menjadikan (khalifah) di bumi itu orang yang akan membuat kerusakan padanya dan menumpahkan darah, padahal kami senantiasa bertasbih dengan memuji Engkau dan mensucikan Engkau?" Tuhan berfirman: "Sesungguhnya Aku mengetahui apa yang tidak kamu ketahui."*"⁸

Kenyataan ini saja melahirkan sebuah prinsip moral bahwa manusia mempunyai tanggung jawab baik terhadap alam semesta seluruhnya dan integritasnya, maupun terhadap keberadaan dan kelestariannya. Setiap bagian dan benda di alam semesta ini diciptakan oleh Tuhan dengan tujuannya masing-masing, terlepas dari apakah tujuan itu untuk kepentingan manusia atau tidak. Oleh karena itu, manusia sebagai bagian dari alam semesta, bertanggung jawab pula untuk menjaganya.

c. *Solidaritas Kosmis (Cosmic Solidarity)*

Terkait dengan kedua prinsip moral tersebut adalah prinsip solidaritas. Sama halnya dengan kedua prinsip itu, prinsip solidaritas muncul dari kenyataan bahwa manusia adalah bagian integral dari alam semesta.

d. *Prinsip Kasih Sayang dan Kepedulian Terhadap Alam (Caring For Nature)*

Sebagai sesama anggota komunitas ekologis yang setara, manusia digugah untuk mencintai, menyayangi, dan melestarikan alam semesta dan

⁸Departemen Agama, Al-Qur'an dan Terjemahnya (Jakarta : Departemen Agama, 1990), halaman 6.

seluruh isinya, tanpa diskriminasi dan tanpa dominasi. Kasih sayang dan kepedulian ini juga muncul dari kenyataan bahwa sebagai sesama anggota komunitas ekologis, semua makhluk hidup mempunyai hak untuk dilindungi, dipelihara, tidak disakiti, dan dirawat. Sebagaimana dimuat dalam sebuah Hadis shahih yang diriwayatkan oleh Shakhiahain:

Dari Anas radhiyallahu 'anhu bahwa Nabi shallallahu 'alaihi wasallam bersabda:

“Tidak seorang pun muslim yang menanam tumbuhan atau bercocok tanam, kemudian buahnya dimakan oleh burung atau manusia atau binatang ternak, kecuali yang dimakan itu akan bernilai sedekah untuknya.” (Hadits Riwayat Bukhari dan Muslim)

e. Tanggung Jawab Terhadap Lingkungan

Sesuai dengan firman Allah dalam surah Ar-Rahmaan / 55 : 1-12 :

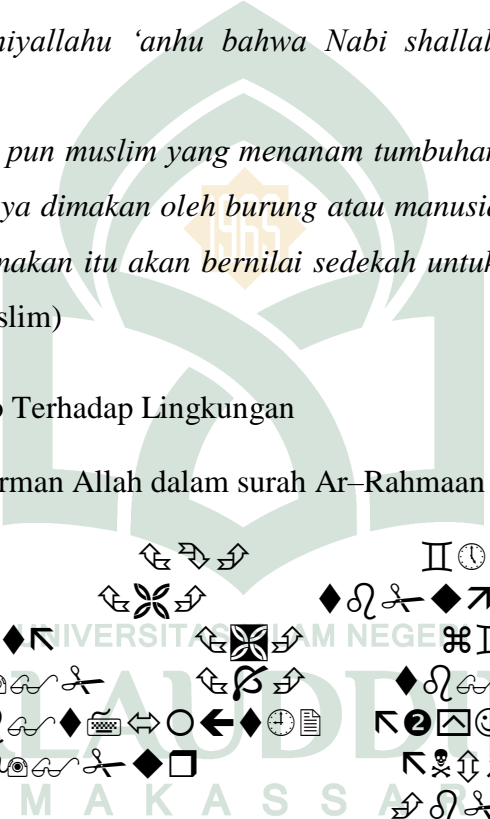

The following text is a decorative graphic consisting of various symbols, geometric shapes, and icons arranged in a grid-like pattern. The symbols include geometric shapes like squares, circles, and diamonds, as well as abstract icons and symbols that resemble Arabic calligraphy or religious motifs. The arrangement is dense and colorful, serving as a visual separator or decorative element.



Terjemahnya:

“1. (Tuhan) yang Maha pemurah, 2. Yang Telah mengajarkan Al Quran. 3. Dia menciptakan manusia. 4. Mengajarnya pandai berbicara. 5. Matahari dan bulan (beredar) menurut perhitungan. 6. Dan tumbuh-tumbuhan dan pohon-pohonan kedua-duanya tunduk kepada nya. 7. Dan Allah Telah meninggikan langit dan dia meletakkan neraca (keadilan). 8. Supaya kamu jangan melampaui batas tentang neraca itu. 9. Dan Tegakkanlah timbangan itu dengan adil dan janganlah kamu mengurangi neraca itu. 10. Dan Allah Telah meratakan bumi untuk makhluk(Nya). 11. Di bumi itu ada buah-buahan dan pohon kurma yang mempunyai kelopak mayang. 12. Dan biji-bijian yang berkulit dan bunga-bunga yang harum baunya.”⁹

Jelaslah bahwa tugas manusia, terutama muslim/muslimah di muka bumi ini adalah sebagai khalifah (pemimpin) dan sebagai wakil Allah dalam memelihara bumi (mengelola lingkungan hidup). Allah telah memberikan tuntunan dalam Al-Quran tentang lingkungan hidup.

Dalam Islam, manusia mempunyai peranan penting dalam menjaga kelestarian alam (lingkungan hidup). Islam merupakan agama yang memandang lingkungan sebagai bagian yang tidak terpisahkan dari keimanan seseorang terhadap Tuhannya, manifestasi dari keimanan seseorang dapat dilihat dari perilaku manusia, sebahai khalifah terhadap lingkungannya. Islam mempunyai konsep yang sangat detail terkait pemeliharaan dan kelestarian alam (lingkungan hidup).

⁹ Departemen Agama, Al-Qur'an dan Terjemahnya (Jakarta : Departemen Agama, 1990), halaman 531.

Hal ini pun menjadi patokan sebuah perencanaan ketika sebuah rencana tata ruang dibuat untuk mencapai keseimbangan pemanfaatan lahan 20 tahun ke depannya. Ketika wilayah yang direncanakan tidak sesuai dengan perencanaannya maka pemanfaatan lahannya menjadi tidak seimbang dan dapat terjadi bencana, hal inilah yang mendasari kenapa dibutuhkan perencanaan wilayah.



BAB V

PENUTUP

A. Kesimpulan

Dari hasil analisis maupun pembahasan untuk menjawab rumusan masalah maupun tujuan penelitian ini maka dapat ditarik kesimpulan sebagai berikut :

1. Dari hasil analisis dengan metode overlay ditemukan bahwa terjadi perubahan pemanfaatan lahan pertanian menjadi non-pertanian pada tahun 2000-2005 sebesar 37,16 Ha, pada tahun 2005-2010 sebesar 25,58 dan pada tahun 2010-2014 terjadi perubahan hingga 105,19 Ha, dengan demikian total keseluruhan perubahan lahan dari tahun 2000-2014 adalah sebesar 167,93 Ha. Perubahan pemanfaatan lahan pertanian umumnya menjadi perumahan dan perdagangan.
2. Penyebab terjadinya perubahan pemanfaatan lahan pertanian di Kelurahan Barombong berdasarkan faktor-faktor penyebabnya yaitu :
 - a. Faktor ekonomi dengan indikator harga lahan dan pendapatan
 - b. Faktor sosial dengan indikator Karakteristik Pemilik Lahan
 - c. Faktor fisik dengan indikator Aksesibilitas
3. Faktor penyebab terjadinya perubahan pemanfaatan lahan pertanian di Kelurahan Barombong dengan nilai pengaruh tertinggi yaitu dengan indikator harga lahan sementara faktor perubahan lahan dengan nilai pengaruh terendah adalah indikator aspek kebijakan atau perizinan pemerintah.

B. Saran

Berdasarkan kesimpulan yang diperoleh dari hasil penelitian pada wilayah peri urban terkait dengan pemanfaatan lahan pertanian maka peneliti menyarankan beberapa hal, sebagai berikut :

1. Dibutuhkan pengawasan dan pengendalian yang ketat terkait dengan pengembangan dan pemanfaatan ruang di kawasan peri urban Kota Makassar dan wilayah sekitarnya sehingga tidak terjadi ketimpangan dalam pembangunan dan dapat tercipta RTH 30 %.
2. Arah pembangunan dan pengembangan fisik ruang seharusnya disesuaikan dengan arahan Rencana Tata Ruang Wilayah (RTRW) Kota Makassar.
3. Perlu dibuat rencana yang lebih rinci untuk melihat secara spesifik mengenai pengembangan ruang dimasa mendatang
4. Untuk penelitian selanjutnya, agar dapat melakukan penelitian perubahan kawasan yang telah terbangun seperti permukiman sesuai peruntukannya.

DAFTAR PUSTAKA

- Al-Qur'an al-Karim.
- Abdullah, T. S., *Survei Tanah dan Evaluasi Lahan*. Jakarta : Penebar Swadaya, 1993
- Budiyanto, E., *Sistem Informasi Geografis menggunakan Arcview GIS*. Yogyakarta: Andi, 2002.
- Departemen Agama, *Al Qur'an dan Terjemahnya*, Jakarta : Departemen Agama. 1990.
- Jauhari, Heri., *Panduan Penulisan Skripsi Teori dan Aplikasi*. Bandung : Pustaka Setia, 2010.
- Jayadinata J.T., *Tataguna Tanah Dalam Perencanaan Pedesaan Perkotaan & Wilayah*, Bandung : ITB Bandung, 1986.
- Jayanti., *Transformasi Spasial Koridor Surakarta-Palur dan Surakarta-Kartosuro Sebagai Bagian dari Wilayah Peri Urban Kota Surakarta*. Surakarta : Teknik Arsitektur, Universitas Sebelas Maret., 2010.
- Lee, L., *Factors Affecting Land Use Change in the Rural-Urban Fringe in Growth and Change*, A journal of regional Development, 1979.
- Marangkup. Dani., *Analisis Pemanfaatan Lahan Perkotaan Surakarta*. Semarang : Teknik Perencanaan Wilayah dan Kota, Universitas Diponegoro, 2006.
- Nasution, S., *Metode Research*. Jakarta : Bumi Aksara, 2009.
- Nasir Moh., *Metode Penelitian*. Jakarta : Ghalia Indonesia, 1998.
- Pratiwi., *Definisi Transformasi*. Bandung : Artikel Institut Teknologi, 2009.
- Sudjana. N., *Tuntunan Penyusunan Karya Ilmiah*. Bandung : Sinar Baru, 1981.
- Sugandhy, A. *Keanekaragaman Permukiman Golongan Berpenghasilan Rendah di Kota Dati II Malang*. Jakarta : PT Gramedia Pustaka Utama, 1989.
- Soejono dan Abdurrahman., *Metode Penelitian Suatu Pemikiran dan Penerapan*. Jakarta : Rineka Cipta, 1999.
- Yunus, H.S., *Dinamika Wilayah Peri Urban-Determinan Masa Depan Kota*. Yogyakarta : Pustaka Pelajar, 2008.
- *Megapolitan Konsep, Problematika dan prospek*. Yogyakarta : Pustaka Pelajar, 2006.

..... *Manajemen Kota Prespektif Spasial*. Yogyakarta : Pustaka Pelajar,.
2005.

..... *Struktur Tata Ruang Kota*. Yogyakarta : Pustaka Pelajar, 2008.

Sumber Internet :

(www.infomanajemenkomunikasi.blogspot.com pengertian-probability-sampling-
dan-non.html /diakses 20 April 2014) .

(www.id.wikipedia.org/wiki/kawasan-pesisir, diakses 20 April 2014).





**JURUSAN TEKNIK PERENCANAAN WILAYAH DAN KOTA
FAKULTAS SAINS DAN TEKNOLOGI
UNIVERSITAS ISLAM NEGERI ALAUDDIN MAKASSAR
TAHUN 2014**

**ANALISIS PENGARUH TRANSFORMASI SPASIAL TERHADAP
PEMANFAATAN LAHAN PERTANIAN DI KAWASAN PESISIR PERI
URBAN
KOTA MAKASSAR
(Studi Kasus Kelurahan Barombong)**

KUISIONER UNTUK PENELITIAN

- Isilah daftar pertanyaan berdasarkan petunjuk pengisian.
- Daftar pertanyaan ini hanyalah untuk kepentingan penelitian dalam rangka menyelesaikan skripsi pada Jurusan Teknik Perencanaan Wilayah dan Kota, Universitas Islam Negeri Alauddin Makassar Oleh sebab itu, dimohon kesediaan Bapak/Ibu, Sdr(i) untuk memberikan jawaban secara objektif dan sejujurnya sehingga dapat bermanfaat dalam penelitian ini.
- Atas ketersediaan Bapak/Ibu, saudara/saudari dalam mengisi daftar pertanyaan ini, kami ucapkan terima kasih.

Petunjuk Pengisian :

1. *Daftar Pertanyaan ini dapat diisi kepala keluarga, apabila kepala keluarga tidak dapat mengisi, dapat diwakili oleh anggota keluarga yang telah dewasa.*
2. *Untuk pertanyaan yang bersifat pilihan yang membutuhkan lebih dari satu jawaban, maka jawaban yang dipilih diberi tanda (√) pada kotak yang tersedia dan memberi tanda (X) pada hurup A, B, atau C yang dipilih*
3. *Mengisi titik-titik (... ..) pada pertanyaan yang telah disediakan.*
4. *Untuk pertanyaan pertanyaan yang berupa isian, mohon dijawab dengan singkat dan jelas.*
6. *Daftar pertanyaan berikut, mohon diisi sesuai dengan kondisi sebenarnya*

A. IDENTITAS RESPONDEN

1. Nama :
.....

2. Umur : tahun

3. Jenis kelamin : Laki - laki / Perempuan (coret yang tidak perlu)

4. Posisi dalam keluarga : bapak ibu anak lainnya

5. Pendidikan terakhir :

- a. Tidak tamat SD
- b. SD
- c. SMP
- d. SMU
- e. Diploma
- f. Sarjana
- S1 S2 S3

6. Pekerjaan :

7. Alamat :
.....

Pekerjaan :

1. Status :



DAFTAR PERTANYAAN

1. Apakah dengan peningkatan harga lahan di Kelurahan Barombong setiap tahunnya, berpengaruh terhadap niat Saudara untuk menjual lahan?
 - a. Tidak berpengaruh
 - b. Kurang Berpengaruh
 - c. Berpengaruh
2. Apakah Tingkat pendapatan bapak/Ibu/sdr(i)? berpengaruh terhadap niat bapak/Ibu/sdr(i)? untuk menjual lahan?
 - a. Tidak berpengaruh
 - b. Kurang Berpengaruh
 - c. Berpengaruh
3. Apa pekerjaan bapak/Ibu/sdr(i)?
 - a. Petani
 - b. PNS/Pegawai
 - c. Pedagang/Wiraswasta
4. Apakah terjadi genangan dilokasi tempat tinggal bapak/Ibu/sdr(i) apabila musim hujan tiba?
 - a. Ya
 - b. Kadang-kadang
 - c. Tidak pernah
5. Bagaimana pengaruh aksesibilitas bapak/Ibu/sdr(i)? terhadap perubahan pemanfaatan lahan di Kelurahan Barombong?
 - a. Tidak berpengaruh
 - b. Kurang Berpengaruh
 - c. Berpengaruh
6. Apa yang menjadi alasan bapak/Ibu/sdr(i) ingin menjual lahan ?
 - a. Lokasi
 - b. Lahan tidak produktif
 - c. Harga Lahan Meningkat
7. Bagaimana menurut pandangan bapak/Ibu/sdr(i) mengenai izin terhadap perubahan pemanfaatan lahan di Kelurahan Barombong ?
 - a. Tidak berpengaruh (tergantung pemilik Lahan)
 - b. Kurang berpengaruh
 - c. Berpengaruh

TERIMAH KASIH

LAMPIRAN 2

VISUALISASI PEMANFAATAN LAHAN DI KEL. BAROMBONG



Kondisi Lahan Pertanian di Kel. Barombong



Pembangunan perumahan dan perdagangan di Kelurahan Barombong



Penimbunan dan Pembangunan jaringan jalan di Kelurahan Barombong