

**PENGARUH TINGKAT PENGETAHUAN AKSEPTOR KB TERHADAP  
PENGUNAAN ALAT KONTRASEPSI DI KECAMATAN TOPOYO  
KABUPATEN MAMUJU TENGAH**



Diajukan untuk Memenuhi Salah Satu Syarat Memperoleh Gelar Sarjana  
Matematika Jurusan Matematika pada Fakultas Sains dan Teknologi  
UIN Alauddin Makassar

Oleh:

UNIVERSITAS SATRIA AM NEGERI  
60600114042  
ALAUDDIN  
M A K A S S A R

**FAKULTAS SAINS DAN TEKNOLOGI  
UIN ALAUDDIN MAKASSAR**

**2018**

## PERNYATAAN KEASLIAN SKRIPSI

Mahasiswa yang bertanda tangan di bawah ini:

Nama : Satria  
NIM : 60600114042  
Tempat/Tgl. Lahir : Topoyo/10 Desember 1996  
Jur/Prodi/Konsentrasi : Matematika/Statistika Bisnis dan Industri  
Fakultas/Program : Sains dan Teknologi/S1  
Alamat : Villa Samata Sejahtera Blok A No. 1  
Judul : Pengaruh Tingkat Pengetahuan Akseptor KB terhadap  
Penggunaan Alat Kontrasepsi di Kecamatan Topoyo  
Kabupaten Mamuju Tengah

Menyatakan dengan sesungguhnya dan penuh kesadaran bahwa skripsi ini benar adalah hasil karya sendiri. Jika di kemudian hari terbukti bahwa ia merupakan duplikat, tiruan, plagiat, atau dibuat oleh orang lain, sebagian atau seluruhnya, maka skripsi dan gelar yang diperoleh karenanya batal demi hukum.

Gowa, Agustus 2018  
Penyusun,

  
**Satria**  
NIM: 60600114042

UNIVERSITAS ISLAM NEGERI  
**ALAUDDIN**  
M A K A S S A R

## PENGESAHAN SKRIPSI

Skripsi yang berjudul “Pengaruh Tingkat Pengetahuan Aksektor KB Terhadap Penggunaan Alat Kontrasepsi Di Kecamatan Topoyo Kabupaten Mamuju Tengah”, yang disusun oleh Saudari **Satria**, Nim: **60600114042** Mahasiswa Jurusan Matematika pada Fakultas Sains dan Teknologi Universitas Islam Negeri (UIN) Alauddin Makassar, telah diuji dan dipertahankan dalam sidang *munaqasyah* yang diselenggarakan pada hari Selasa tanggal **21 Agustus 2018 M**, bertepatan dengan **09 Dzulhijjah 1439 H**, dinyatakan telah dapat diterima sebagai salah satu syarat untuk memperoleh gelar Sarjana Matematika (S.Mat).

Makassar, 21 Agustus 2018 M  
09 Dzulhijjah 1439 H

### DEWAN PENGUJI

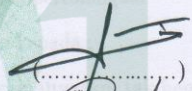
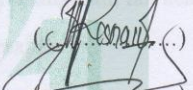
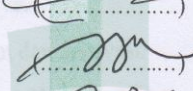
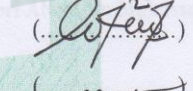
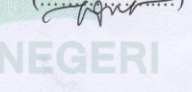
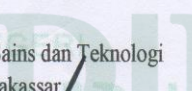
Ketua	: Prof. Dr. H. Arifuddin Ahmad, M.Ag.	
Sekretaris	: Risnawati Iknas, S.Si., M.Si.	
Munaqisy I	: Irwan, S.Si., M.Si.	
Munaqisy II	: Muh. Rusydi Rasyid, S.Ag., M.Ed.	
Pembimbing I	: Wahidah Alwi, S.Si., M.Si.	
Pembimbing II	: Adnan Sauddin, S.Pd., M.Si.	

Diketahui oleh:

Dekan Fakultas Sains dan Teknologi  
UIN Alauddin Makassar

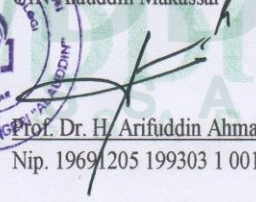
  
Prof. Dr. H. Arifuddin Ahmad, M.Ag  
Nip. 196912051993031001

## MOTTO DAN PERSEMBAHAN

### MOTTO

لَا يُكَلِّفُ اللَّهُ نَفْسًا إِلَّا وُسْعَهَا

"Allah tidak membebani seseorang melainkan sesuai dengan kesanggupan-Nya  
(Al-Baqarah : 286) "

### PERSEMBAHAN

Skripsi ini merupakan bagian dari ibadahku kepada Allah, karena kepada-Nyalah kami menyembah dan kepada-Nyalah kami mohon pertolongan.

Sekaligus sebagai ungkapan terima kasihku kepada :

Kedua orang tuaku tercinta, yang selalu menjadi penyemangatku, tak henti-hentinya selalu berdo'a untuk kesuksesanku.

Kepada seluruh keluarga besar saya.

Teman yang selalu memberikan doa, dukungan dan motivasi.

Fakultas Sains dan Teknologi Universitas Islam Negeri Alauddin Makassar.

UNIVERSITAS ISLAM NEGERI  
ALAUDDIN  
M A K A S S A R

## KATA PENGANTAR

Syukur Alhamdulillah atas kesehatan, kesempatan dan kenikmatan yang telah Allah SWT karuniakan, sehingga dengan izin-Nya lah skripsi yang berjudul **“Pengaruh Tingkat Pengetahuan Akseptor KB terhadap Penggunaan Alat Kontrasepsi di Kecamatan Topoyo Kabupaten Mamuju Tengah”** dapat diselesaikan sebagaimana adanya. Salam dan salawat kita hanturkan selalu kepada baginda Rasulullah Muhammad SAW, sebagai nabi penutup para nabi beserta keluarganya, sahabatnya, dan orang – orang yang mendakwahkan risalah-Nya dan yang telah membimbing umat ke jalan lurus, serta orang – orang yang berjihad di jalan-Nya hingga akhir zaman.

Bedasarkan firman Allah SWT, dalam Quran Surah (Al-Mujadilah:11). *“...Niscaya Allah akan meninggikan orang beriman diantaramu dan orang – orang yang diberi ilmu bebeapa derajat”* dan sabda Rasulullah SAW: *“ barang siapa mencari ilmu lalu mendapatkannya, maka Allah menulis baginy dua pahala. Dan barang siapa mencari ilmu, tetapi tidak mendapatkannya maka Allah menulis baginya satu pahala (Thabrani)”*

Mewujudkan perintah di atas, penulis menyusun skripsi penelitian ini sebagai salah satu syarat meraih gelar sarjana (S1) .

Dengan diselesaikannya Skripsi ini, penulis mengucapkan kepada **Allah SWT** dan **Kedua Orang Tua** khususnya dan pada umumnya kepada semua pihak yang telah memberikan bimbingan, arahan, dan dorongan kepada penulis. Oleh karena itu, penulis ucapkan terima kasih kepada:

1. **Keluarga** penulis yang tiada henti – hentinya mendoakan serta memberikan dukungan baik secara fisik maupun material serta nasehat yang sangat berguna.
2. Bapak **Prof. Dr. Musafir Pababbari, M.Si.** Rektor UIN Alauddin Makassar.
3. Bapak Dekan Fakultas Sains dan Teknologi **Prof. Dr. H. Ariffuddin, M.Ag.**
4. Bapak Jurusan Matematika **Irwan, S.Si., M.Si** sekaligus sebagai Penguji I atas semua bimbingan dan saran yang diberikan.
5. Ibu Pembimbing I **Wahidah Alwi, S.Si., M.Si** Sekertaris Jurusan Matematika Fakultas Sains dan Teknologi UIN Alauddin Makassar dan
6. Bapak Pembimbing II **Adnan Sauddin, S.Pd., M.Si.** yang telah meluangkan waktu dan pikiran untuk arahan dan bimbingan selama proses menyelesaikan skripsi.
7. Bapak **Muh. Rusydi, S.Ag., M.Ed** Penguji II atas semua bimbingan dan saran yang diberikan.
8. **Seluruh Dosen, Staf dan Karyawan** Jurusan Matematika Fakultas Sains dan Teknologi UIN Alauddin Makassar yang telah membekali pengetahuan bimbingan dan arahan selama ini.
9. **Para Koordinator dan Asisten Laboratorium** Jurusan Matematika Fakultas Sains dan Teknologi UIN Alauddin Makassar atas bimbingan dan arahan selama ini.
10. Teman – teman angkatan 2014 “**MED14N**” Jurusan Matematika atas kebersamaan dan dukungannya.
11. Teman – teman **KKN Ang. 58 Desa Lamatti Riaja** atas motivasi dan semangat kebersamaiku.
12. Semua pihak yang belum sempat penulis sebutkan.

Penulis menyadari sepenuhnya, dalam penyusunan skripsi ini tidak lepas dari tantangan dan hambatan. Namun berkat kerja keras dan motivasi dari berbagai pihak yang memperlancar jalannya penyusunan skripsi ini.

Semoga skripsi ini dapat bermanfaat bagi perusahaan dan para mahasiswa atau pelajar, dan juga bagi masyarakat luas yang berminat untuk membaca skripsi ini sebagai salah satu bahan referensi. Penulis senantiasa mengharapkan kritik dan saran yang sifatnya membangun dari siapa saja agar skripsi ini lebih bermanfaat dan kualitas lebih baik sekarang dan yang akan datang.

Samata-Gowa, Agustus 2018

Penulis



## DAFTAR ISI

<b>JUDUL</b> .....	i
<b>PERNYATAAN KEASLIAN SKRIPSI</b> .....	ii
<b>PENGESAHAN</b> .....	iii
<b>MOTTO DAN PERSEMBAHAN</b> .....	iv
<b>KATA PENGANTAR</b> .....	v
<b>DAFTAR ISI</b> .....	vii
<b>DAFTAR TABEL</b> .....	x
<b>DAFTAR GAMBAR</b> .....	xi
<b>ABSTRAK</b> .....	xii
<b>ABSTRACT</b> .....	xiii
<b>BAB I PENDAHULUAN</b> .....	1-8
A. Latar Belakang .....	1
B. Rumusan Masalah.....	6
C. Tujuan Penulisan .....	6
D. Manfaat Penelitian .....	6
E. Batasan Masalah .....	7
F. Sistematika Penulisan .....	7
<b>BAB II TINJAUAN PUSTAKA</b> .....	9-37
A. Pengertian Analisis Jalur ( <i>Path Analysis</i> ) .....	9
B. Diagram jalur Sederhana .....	9
C. Perhitungan Koefisien jalur .....	10
D. Asumsi Analisis Jalur .....	13
E. Prinsip Dasar Analisis Jalur.....	13
F. Menghitung Koefisien Jalur .....	15
G. Faktor Residu ( $\epsilon_i$ ) .....	17
H. Uji Kesignifikanan.....	17
I. Uji Kecocokan Model.....	20
J. Tingkat Pengetahuan .....	23
K. Kontrasepsi .....	25
L. Kesehatan Reproduksi dalam Siklus hidup Perempuan .....	31
M. Keluarga Berencana dalam Pandangan Islam .....	33
N. Kerangka Pikir .....	36
O. Hipotesis .....	37



<b>BAB III METODOLOGI PENELITIAN .....</b>	<b>38-41</b>
A. Jenis Penelitian .....	38
B. Waktu dan Tempat Penelitian.....	38
C. Jenis dan Sumber Data .....	38
D. Variabel Penelitian dan Definisi Operasional Variabel.....	38
E. Populasi dan Sampel.....	39
F. Rancangan Path Analisis .....	40
G. Hipotesis Statistik .....	40
H. Instrumen Penelitian .....	40
I. Teknik Pengumpulan Data .....	40
J. Teknik Analisis.....	41
<b>BAB IV HASIL PENELITIAN DAN PEMBAHASAN.....</b>	<b>42-49</b>
A. Hasil Penelitian.....	42
B. Pembahasan .....	47
<b>BAB V PENUTUP .....</b>	<b>49-50</b>
A. Kesimpulan .....	49
B. Saran .....	49
<b>DAFTAR PUSTAKA .....</b>	
<b>LAMPIRAN.....</b>	
<b>RIWAYAT PENULIS.....</b>	

## DAFTAR TABEL

<b>Tabel 4.1</b> Ringkasan Statistik Setiap Variabel .....	41
<b>Tabel 4.2</b> Matriks Varian Kovarian Antar Variabel.....	42
<b>Tabel 4.3</b> Signifikansi Pengaruh Pemilihan Alat Kontrasepsi KB Terhadap Kesehatan Dan Pengaruh Pemilihan Alat Kontrasepsi KB Terhadap Pemahaman Islam.....	45



UNIVERSITAS ISLAM NEGERI  
**ALAUDDIN**  
M A K A S S A R

## DAFTAR GAMBAR

<b>Gambar 2.1</b> Model Jalur 3 Peubah Yang Mungkin .....	9
<b>Gambar 2.2</b> Jalur Yang Lebih Kompleks .....	10
<b>Gambar 3.1</b> Rancangan Path Analisis .....	39
<b>Gambar 4.1</b> Model jalur 3 peubah.....	42
<b>Gambar 4.2</b> Hasil Hubungan kausal $X_1$ ke $X_2$ dan dari $X_1, X_2$ ke $Y$ .....	44
<b>Gambar 4.3</b> Hasil Modifikasi Model .....	45
<b>Gambar 4.4</b> Model Akhir .....	47



UNIVERSITAS ISLAM NEGERI  
**ALAUDDIN**  
M A K A S S A R

## ABSTRAK

Nama : Satria

NIM : 60600114042

**Judul : Pengaruh Tingkat Pengetahuan Akseptor KB terhadap Penggunaan Alat Kontrasepsi di Kecamatan Topoyo Kabupaten Mamuju Tengah**

---

---

Secara umum kesepakatan kalangan ulama kepada pencegahan kehamilan (untuk mengatur jarak kelahiran) dalam program KB bergantung pada *Illat* (alasan hukum) tindakan itu. Di samping pada metode KB itu sendiri, mengenai alasannya ulama, bertolak dari dua batasan kepada program KB; pertama, program KB merupakan upaya membatasi kelahiran akibat kekhawatiran akan keterbatasan ekonomi, takut tidak dapat makan, miskin, dan kedua, KB sebagai ihtiar mengatur kelahiran dengan tujuan utama untuk meningkatkan kesehatan dan kesejahteraan ibu dan anak. Tujuan dari penelitian ini adalah: “Untuk mengetahui pengaruh tingkat pengetahuan akseptor KB terhadap penggunaan alat kontrasepsi di Kecamatan Topoyo Kabupaten Mamuju Tengah ” Untuk menjawab permasalahan tersebut, penulis menggunakan analisis jalur ( *Path Analysis*). Hasil analisis jalur terhadap pengaruh tingkat pengetahuan dari segi tingkat pengetahuan kesehatan dan tingkat pemahaman islam terhadap penggunaan alat kontrasepsi di Kecamatan Topoyo Kabupaten Mamuju Tengah adalah memiliki pengaruh yang signifikan secara statistic. Besar pengaruh antara tingkat pengetahuan dari segi kesehatan dalam menentukan pilihan menggunakan KB adalah sebesar 0.90 sedangkan tingkat pengetahuan dari segi pemahaman islam dalam menentukan pilihan menggunakan KB adalah sebesar 0.86. Hasil penelitian ini diharapkan bisa menjadi masukan sebagai dasar pertimbangan dalam menentukan pilihan untuk menggunakan KB.

**Kata Kunci: *Illat*, Analisis jalur (*Path Analysis* ), kesehatan dan pemahaman Islam**

## ABSTRACT

**Name : Satria**

**NIM : 60600114042**

**Title : The Effect of KB Acceptor Knowledge Level on the Use of Contraception in Topoyo District, Central Mamuju District In general**

---

---

The agreement between scholars on the prevention of pregnancy (to regulate birth spacing) in the KB program depends on *Illat* (legal reason) for the action . In addition to the KB method itself, the reason for the ulama is to refuse from the two limits to the KB program: first, the family planning program is an effort to limit births due to concerns about economic limitations, fear of not being able to eat, poor, and secondly, family planning as a means of regulating birth with a purpose main to improve the health and welfare of mothers and children. The purpose of this study are: "To determine the effect of the acceptor knowledge level on the use of contraceptives in Topoyo District, Central Mamuju District. To answer these problems, the authors used Path Analysis path analysis. The results of path analysis on the influence of knowledge levels in terms of health knowledge and the level of understanding of Islam on the use of contraception in the Topoyo District of Central Mamuju Regency has a statistically significant influence. The magnitude of the influence between the level of knowledge in terms of health in determining the choice to use KB is equal to 0.90 while the level of knowledge in terms of understanding Islam in determining the choice of using KB is 0.86. The results of this study are expected to be input as a basis for consideration in determining the choice to use family planning.

**Keywords: *Illat*, Path Analysis, Health and Understanding of Islam**

## BAB 1

### PENDAHULUAN

#### A. Latar Belakang

Secara umum dapat dikatakan bahwa kesepakatan kalangan ulama kepada pencegahan kehamilan (untuk mengatur jarak kelahiran) dalam program KB bergantung pada *Illat* (alasan hukum) tindakan itu. Di samping pada metode KB itu sendiri, mengenai alasannya ulama, bertolak dari dua batasan kepada program KB; pertama, program KB merupakan upaya membatasi kelahiran akibat kekhawatiran akan keterbatasan ekonomi, takut tidak dapat makan, miskin, dan kedua, KB sebagai ihtiar mengatur kelahiran dengan tujuan utama untuk meningkatkan kesehatan dan kesejahteraan ibu dan anak. Sebagaimana halnya dijelaskan dalam QS. Al-An'am (6 : 151) :

﴿ قُلْ تَعَالَوْا أَتْلُ مَا حَرَّمَ رَبِّيَ عَلَيْكُمْ عَلَىٰ آلَا تَشْرَكُوا بِهِۦٓ شَيْئًا ۚ وَبِالْوَالِدَيْنِ إِحْسَانًا ۖ وَلَا تَقْتُلُوا أَوْلَادَكُمْ مِمَّنْٓ إِمْلَقْنَا نَحْنُ نَزَرُكُمْ وَإِبَآهٖمْ ۖ وَلَا تَقْرَبُوا الْفَوَاحِشَ مَا ظَهَرَ مِنْهَا وَمَا بَطَّنَ ۖ وَلَا تَقْتُلُوا النَّفْسَ الَّتِي حَرَّمَ اللَّهُ إِلَّا بِالْحَقِّ ذَٰلِكُمْ وَصَّيْتُكُمْ بِهِۦٓ لَعَلَّكُمْ تَعْقِلُونَ ﴿١٥١﴾ ﴾

Terjemahnya:

Katakanlah (Muhammad), “Marilah aku bacakan apa yang diharamkan Tuhan kepadamu. Jangan mempersekutukan-Nya dengan apapun, berbuat baik kepada ibu Bapak, janganlah membunuh anak-anakmu karena miskin. Kamilah yang memberi rezeki kepadamu dan kepada mereka; janganlah kamu mendekati perbuatan yang keji, baik yang terlihat maupun yang tersembunyi, janganlah kamu membunuh orang yang diharamkan Allah kecuali dengan alasan yang benar. Demikianlah Dia memerintahkan kepadamu agar kamu mengerti”.<sup>1</sup>

---

<sup>1</sup>Kementrian Agama RI. *Mushaf Al-qur'an Al-Karim dan Terjemahan*, ( Khat Madinah : Lajnah Pentashing. 2012), hal:149

Allah swt. berfirman kepada Nabi dan Rasul-Nya, wahai Muhammad, katakanlah kepada orang-orang musyrik yang beribadah kepada selain Allah, mengharamkan apa yang telah diberikan Allah kepada mereka, dan membunuh anak-anak mereka, yang semuanya itu mereka lakukan atas dasar pemikiran mereka sendiri dan atas godaan syaitan kepada mereka. “*Katakanlah*” kepada mereka. “*Marilah*” maksudnya, datanglah kalian. “*Kubacakan apa yang diharamkan oleh Rabbmu atasmu*” pengertiannya, akan aku ceritakan dan beritahukan kepada kalian apa-apa yang telah diharamkan Rabb kalian atas kalian, berdasarkan kebenaran, bukan suatu kebohongan dan bukan pula prasangka, bahkan hal itu merupakan wahyu dan perintah dari sisi-Nya.

“Allah Ta’ala berfirman : ‘Wahai anak cucu adam, selagi engkau berdo’a dan berharap kepada-Ku, maka Aku akan memberikan ampunan atas apa yang telah kalian kerjakan dan Aku tidak pedulikan lagi. Jika engkau datang kepada-Ku dengan dosa hampir sepenuh bumi, maka Aku akan datangkan kepadamu dengan ampunan hampir sepenuh bumi pula, selama engkau tidak menyekutukan Aku dengan sesuatu apa pun. Dan jika engkau berbuat dosa hingga setinggi langit, lalu engkau memohon ampunan kepada-Ku, maka Aku akan memberikan ampunan kepadamu.<sup>2</sup>”

Berdasarkan data yang diperoleh dari Perwakilan Badan Kependudukan dan Keluarga Berencana Nasional (Bkkbn) di Kecamatan Topoyo Kabupaten Mamuju Tengah mengenai jumlah pengguna peserta KB secara Kecamatan Topoyo untuk bulan Juni 2018 sebanyak 3.499 akseptor. Jika dilihat secara mix

---

<sup>2</sup>Abdullah, *Tafsir Ibnu Katsir Jilid 3*, (Kairo : Mu-assasah Daar Al-Hilaal Kairo, 2016), hal. 401.

kontrasepsi maka jumlahnya adalah: IUD 69, MOW 28, MOP 16, Kondom 89, Implant 455, Pil 1206 dan Suntik 1644.<sup>3</sup>

Banyaknya calon akseptor yang menggunakan KB, mengalami kesulitan di dalam menentukan pilihan jenis kontrasepsi, diakibatkan oleh ketidaktahuan tentang berbagai kelebihan dan kelemahan atau efek samping masing-masing metode kontrasepsi. Salah satu efek samping yang paling umum dari penggunaan alat kontrasepsi ini adalah gangguan menstruasi. Masa menstruasi setiap periode umumnya berlangsung sekitar 3 sampai 6 hari, namun ada juga yang mengalami menstruasi hanya 1-2 hari dan ada pula selama 7 hari, ini masih dianggap normal apabila setiap periode menstruasi memang terjadi seperti itu tetapi terkadang akibat dari penggunaan KB mengalami menstruasi selama 2 minggu dalam 1 bulan.<sup>4</sup> Dalam islam sangatlah berdampak terhadap ibadah wajib yang dilakukan karena akibat dari siklus haid yang pendek akan menghalangi salat yang dilakukan setiap waktunya.

Berdasarkan hasil penelitian yang telah dilakukan oleh Fahrunnisa mengenai faktor penyebab akseptor KB untuk tidak memakai alat kontrasepsi, mereka berpendapat bahwa anak yang mereka lahirkan merupakan rezeki dari Allah, Sehingga tidak perlu untuk menghambat kelahiran. Memakai KB berarti menolak rezeki, karena setiap anak memiliki rezeki sendiri. Pasangan Usia Subur (PUS) juga beranggapan bahwa anak merupakan tanggung jawab mereka sebagai

---

<sup>3</sup>Perwakilan BkkbN Kecamatan Topoyo Kabupaten Mamuju Tengah, *Laporan Pencapaian KB aktif untuk Kecamatan Topoyo Kabupaten Mamuju Tengah Bulan juni 2018*, (Perwakilan BkkbN Kecamatan Topoyo Kabupaten Mamuju Tengah : Topoyo, 2018), .hal:1

<sup>4</sup>Ermawati Sinaga. *Manajemen Kesehatan Menstruasi*. (Global One : Jakarta. 2017), hal:33



orang tua, dengan arti bahwa orang lain tidak perlu memikirkan bagaimana mereka mencukupi kebutuhan anak-anak mereka.<sup>5</sup>

Faktor yang terkait dengan pengaruh tingkat pengetahuan akseptor KB terhadap penggunaan alat kontrasepsi diantaranya adalah faktor pendidikan, pemahaman islam, sosial ekonomi dan kesehatan. Faktor tersebut merupakan dasar bagi pasangan suami istri sehingga diharapkan semakin banyak pengetahuan dan tinjauan hukum yang terkait.

Pengaruh tingkat pengetahuan akseptor KB terhadap penggunaan alat kontrasepsi di Kecamatan Topoyo Kabupaten Mamuju Tengah, digunakan salah satu metode matematika yaitu metode analisis jalur. Metode ini digunakan dalam melihat seberapa besar pengaruh variabel bebas ( $X_2$ ) terhadap variabel terikat ( $X_1$  dan  $Y$ ).

Melihat dari jumlah variabel yang akan digunakan dalam penelitian ini maka regresi yang digunakan adalah analisis Path (Jalur) yaitu menganalisis hubungan antar variabel yang terjadi pada regresi berganda jika variabel bebasnya mempengaruhi variabel tergantung baik secara langsung maupun tidak secara langsung.

Berdasarkan latar belakang di atas, masih kurangnya tingkat pendidikan dan pengetahuan bagi akseptor KB terkait dengan penggunaan Alat Kontrasepsi KB serta pandangan kesehatan dan agama. Sehingga penulis mengambil sebuah judul terkait dengan “Pengaruh Tingkat Pengetahuan Akseptor KB terhadap Penggunaan Alat Kontrasepsi di Kecamatan Topoyo Kabupaten Mamuju Tengah.

---

<sup>5</sup>Fahrnunisa dan Agus Meilinda. *Penyebab Unmet Need KB dari Sudut Pandang Budaya Minangkabau di Nagari Lambah Kecamatan Ampek Angkek Kabupaten Agam*. The Southeast Asian Journal of Midwifery Vol. 1, No.1, Oktober 2015, hal:26

## **B. Rumusan Masalah**

Rumusan masalah dalam penelitian ini adalah “Bagaimanakah pengaruh tingkat pengetahuan akseptor KB terhadap penggunaan alat kontrasepsi di Kecamatan Topoyo Kabupaten Mamuju Tengah” ?

## **C. Tujuan Penelitian**

Adapun tujuan dalam penelitian ini adalah untuk mengetahui pengaruh tingkat pengetahuan akseptor KB terhadap penggunaan alat kontrasepsi di Kecamatan Topoyo Kabupaten Mamuju Tengah.

## **D. Manfaat Penelitian**

### **1. Bagi Institusi**

Hasil penelitian ini diharapkan dapat menjadi masukan dan menjadi bahan evaluasi pemerintahan Kecamatan Topoyo Kabupaten Mamuju Tengah.

### **2. Bagi Pembaca**

Penelitian ini diharapkan dapat menambah dan memperkaya khasanah ilmu pengetahuan dan dapat menjadi sumber informasi bagi peneliti selanjutnya.

### **3. Bagi Peneliti**

Merupakan pengalaman yang sangat berharga dalam memperluas wawasan dan upaya penerapan ilmu pengetahuan yang diperoleh selama pendidikan.

### **E. Batasan Masalah**

Pembatasan masalah sangat penting dilakukan dalam suatu penelitian untuk memfokuskan objek yang diteliti. Agar pembahasan ini nantinya tidak meluas, maka penulis perlu memberikan batasan masalah. Pembahasan penelitian ini terkait dengan pengaruh tingkat pengetahuan akseptor KB terhadap penggunaan alat kontrasepsi dengan menggunakan analisis Path (Jalur) untuk mengetahui pengaruh dari faktor tingkat pemahaman islam dan tingkat pengetahuan kesehatan terhadap pengguna alat kontrasepsi di Kecamatan Topoyo Kabupaten Mamuju Tengah.

### **F. Sistematika Penulisan**

Secara garis besar, sistematika penulisan Skripsi ini dibagi menjadi tiga bagian yaitu, bagian awal, bagian isi dan bagian akhir.

#### **BAB I. Pendahuluan**

Bagian ini mencakup pendahuluan dari penulisan tugas akhir ini yang berupa latar belakang, rumusan masalah, tujuan masalah, manfaat penelitian, batasan masalah dan sistematika penulisan yang merupakan kerangka dari penulisan Skripsi ini.

#### **BAB II. Tinjauan Pustaka**

Bagian ini membahas tentang teori dasar yang menunjang pembahasan mengenai analisis jalur, pandangan islam terhadap KB, alat kontrasepsi, dan metode yang digunakan.

### **BAB III. Metodologi Penelitian**

Bagian ini membahas tentang metode-metode atau cara yang akan dilakukan penulis selama penelitian yang meliputi waktu dan tempat penelitian, jenis penelitian, jenis dan sumber data, variabel penelitian dan definisi operasional variabel, populasi dan sampel, instrumen penelitian dan teknik sampling.

### **BAB IV. Hasil dan Pembahasan**

Bagian ini merupakan hasil dan pembahasan dari penelitian yang telah dilakukan berdasarkan rumusan masalah yang terdapat pada BAB 1 tentang bagaimanakah pengaruh tingkat pengetahuan akseptor KB terhadap penggunaan alat kontrasepsi di Kecamatan Topoyo Kabupaten Mamuju Tengah.

### **BAB V. Penutup**

Bagian ini membahas mengenai kesimpulan dari hasil penelitian yang telah dilakukan dan berupa saran dalam penyusunan skripsi ini.

### **Daftar Pustaka**

## BAB 11

### TINJAUAN PUSTAKA

#### A. Pengertian Analisis Jalur (*Path Analysis*)

Terdapat beberapa definisi mengenai analisis jalur, diantaranya:” analisis jalur adalah suatu teknik yang digunakan untuk menganalisis hubungan sebab akibat pada regresi berganda jika variabel bebasnya mempengaruhi variabel tergantung baik secara langsung maupun tidak secara langsung.”. Sedangkan definisi lain mengatakan: “model perluasan regresi yang digunakan untuk menguji keselarasan matriks korelasi antar variabel dengan dua atau lebih model hubungan sebab akibat yang dibandingkan oleh peneliti”. Modelnya digambarkan dalam bentuk lingkaran dan panah dimana anak panah tunggal menunjukkan sebagai penyebab antar variabel.<sup>6</sup>

#### B. Diagram Jalur Sederhana

Membangun (specify) model diperlukan untuk memeriksa hubungan banyak peubah dalam model jalur (path model), seperti juga dalam kasus regresi ganda. Dalam ketidak-hadiran dasar teoretis untuk sebuah model, banyak hubungan berbeda antar peubah dapat dilihat dengan menghitung banyak koefisien yang berbeda.<sup>7</sup>

Gambar 2.1a menjelaskan bahwa  $X_2$  mempengaruhi  $Y$  melalui peubah antara (*intervening variable*)  $X_1$  dan ini disebut model antara (*mediated model*).

Gambar 2.1b menunjukkan bahwa  $X_2$  mempengaruhi  $X_1$ , di samping itu juga

---

<sup>6</sup>Jonathan Sarwono. *MENGENAL PATH ANALISIS : SEJARAH, PENGERTIAN DAN APLIKASI*. Jurnal Ilmiah Manajemen Bisnis, vol.11, No.2, November 2011.hal:286.

<sup>7</sup>Muhammad Arif Tiro Dkk. *Analisis Jalur*, (Andira Publisher : Makassar, 2010), hal:49-58.

mempengaruhi Y, dan disebut model tanpa antara (*non mediated model*).

Gambar 2.1c menunjukkan bahwa  $X_2$  mempengaruhi Y melalui  $X_1$  di samping pengaruh langsungnya terhadap Y, dan disebut model setengah antara (*partially mediated model*).

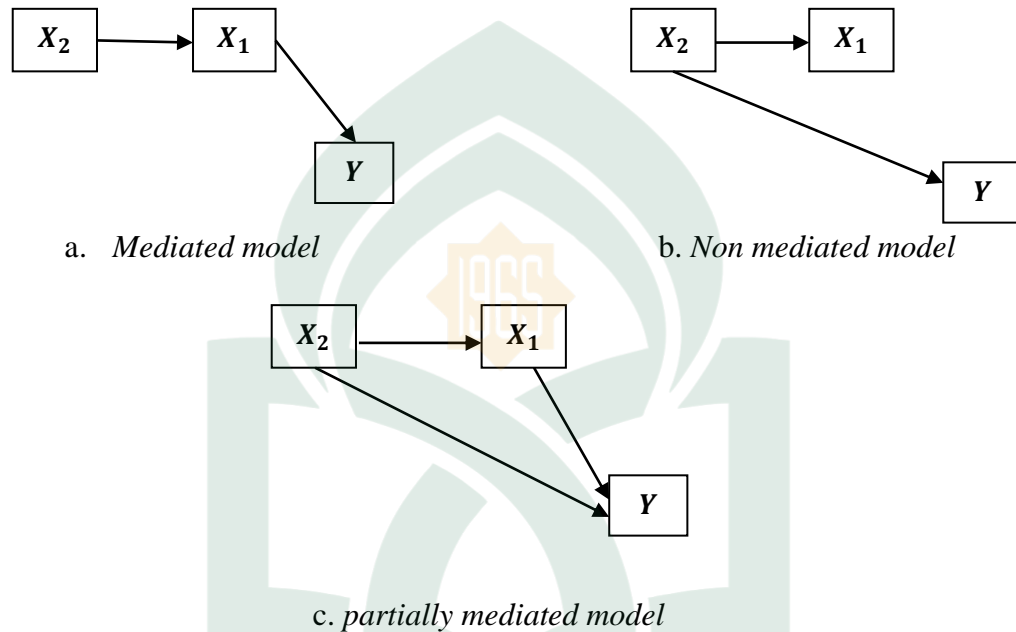

**Gambar 2.1** Model jalur 3 peubah yang mungkin

Koefisien jalur (*path coefficients*) dalam model jalur mengambil nilai koefisien korelasi hasil kali momen dari Pearson atau koefisien regresi parsial terbakukan ( $\beta$ ). Misalnya, dalam model jalur Gambar 2.1c, koefisien jalur ( $\rho$ ) seperti yang digambarkan oleh panah dari  $X_1$  ke Y dan dari  $X_2$  ke Y, berturut-turut adalah:

$$\beta_1 = \rho_{YX_1} \quad (2.1)$$

$$\beta_2 = \rho_{YX_2} \quad (2.2)$$

### C. Perhitungan Koefisien Jalur

Dalam Gambar 2.2, peubah  $X_1$  adalah penyebab jadi jika peubah-peubah dituliskan dalam bentuk bilangan baku z, maka z untuk peubah sebab ini ialah  $z_1$ ,

hanyalah dinyatakan dengan sisanya  $\varepsilon_1$  saja, yakni  $z_1 = \varepsilon_1$ . Peubah  $X_2$  yang bergantung pada peubah  $X_1$ , juga bergantung pada sisaan  $\varepsilon_2$  dengan koefisien jalur  $\rho_{21}$ . Persamaannya yang dinyatakan dalam bilangan baku adalah  $z_2 = \rho_{21}z_1 + \varepsilon_2$ . Jika cara ini diteruskan untuk peubah-peubah lainnya, diperoleh sistem rekursif berikut:

$$z_1 = \varepsilon_1$$

$$z_2 = \rho_{21}z_1 + \varepsilon_2$$

$$z_3 = \rho_{31}z_1 + \rho_{32}z_2 + \varepsilon_3$$

$$z_4 = \rho_{41}z_1 + \rho_{42}z_2 + \rho_{43}z_3 + \varepsilon_4$$

Berdasarkan persamaan pada sistem rekursif diatas maka dapat digambarkan dalam model analisis jalur seperti pada Gambar 2.2 berikut ini:

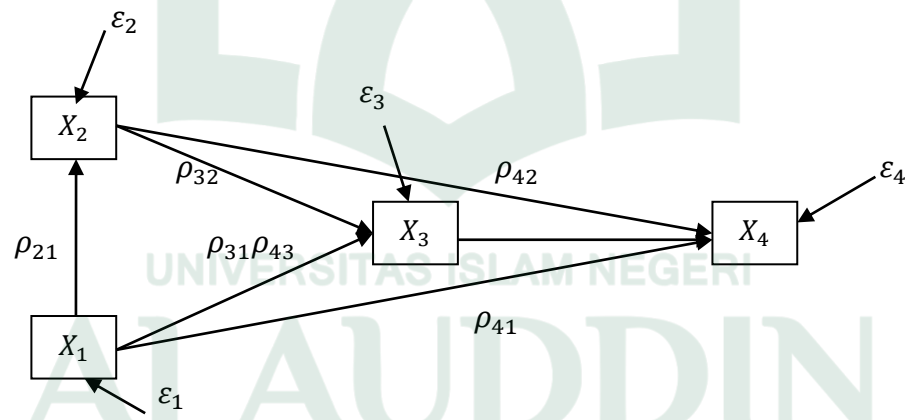

**Gambar 2.2** Jalur yang lebih kompleks

Dalam sistem rekursif di atas, sesuai dengan asumsi yang telah diberikan, setiap sisaan (residual) tidaklah berkorelasi dengan peubah-peubah yang terdapat dalam persamaan dan juga antara sisaan sendiri tidak terdapat korelasi. Dengan syarat-syarat ini, koefisien-koefisien jalur dapat dihitung dan dinyatakan oleh koefisien korelasi  $r_{ij}$ .

Karena nilai-nilai peubah dinyatakan dalam bilangan baku, untuk  $n$  buah pengamatan akan berlaku:

$$r_{ij} = \frac{1}{n} \sum z_i z_j \quad (2.3)$$

Dengan adanya rumus ini dan syarat-syarat yang dicantumkan di atas, untuk Gambar 2.2 dapat dihitung koefisien-koefisien jalurnya. Untuk  $r_{12} = \frac{1}{n} \sum z_1 z_2$ , substitusikan  $z_2 = \rho_{21} z_1 + \varepsilon_2$  ke dalam rumus  $r_{12}$ , maka:

$$\begin{aligned} r_{12} &= \frac{1}{n} \sum z_i (\rho_{21} z_1 + \varepsilon_2) \\ &= \rho_{21} \frac{1}{n} \sum z_1^2 + \frac{1}{n} \sum z_1 \varepsilon_2 \end{aligned}$$

Atau  $r_{12} = \rho_{21}$ , karena  $\frac{1}{n} \sum z_1^2 = 1$  dan  $\frac{1}{n} \sum z_1 \varepsilon_2 = 0$  (syarat sisaan tidak berkorelasi dengan peubah dalam persamaan).

Untuk menghitung  $\rho_{31}$  dan  $\rho_{32}$ , menggunakan rumus  $r_{13} = \frac{1}{n} \sum z_1 z_3$ . Kemudian, substitusikan rumus  $z_3 = \rho_{31} z_1 + \rho_{32} z_2 + \varepsilon_3$  ke dalam rumus berikut:

$$\begin{aligned} r_{13} &= \frac{1}{n} \sum z_1 (\rho_{31} z_1 + \rho_{32} z_2 + \varepsilon_3) \\ &= \rho_{31} \frac{1}{n} \sum z_1^2 + \rho_{32} \frac{1}{n} \sum z_1 z_2 + \frac{1}{n} \sum z_1 \varepsilon_3 \end{aligned}$$

Atau  $r_{13} = \rho_{31} + \rho_{32} r_{12}$ , karena  $\frac{1}{n} \sum z_1^2 = 1$ ,  $\frac{1}{n} \sum z_1 z_2 = r_{12}$  dan  $\frac{1}{n} \sum z_1 \varepsilon_3 = 0$  (syarat sisaan tidak berkorelasi dengan peubah dalam persamaan).

Dengan cara yang sama, juga bisa memperoleh hubungan-hubungan untuk menghitung koefisien lainnya. Jika semua perhitungan di atas dikumpulkan, untuk model sebab-akibat dalam Gambar 2.2, koefisien-koefisien jalurnya dapat dihitung dengan sistem persamaan berikut:



$$r_{12} = \rho_{21}$$

$$r_{13} = \rho_{31} + \rho_{32}r_{12}$$

$$r_{23} = \rho_{31}r_{12} + \rho_{32}$$

$$r_{14} = \rho_{41} + \rho_{42}r_{12} + \rho_{43}r_{13}$$

$$r_{24} = \rho_{41}r_{12} + \rho_{42} + \rho_{43}r_{23}$$

$$r_{34} = \rho_{41}r_{13} + \rho_{42}r_{23} + \rho_{43}$$

#### D. Asumsi Analisis Jalur

Adapun asumsi dalam analisis jalur adalah:<sup>8</sup>

1. Hubungan antar variabel dalam model adalah linear, sebab akibat dan aditif.
2. Semua error tidak berhubungan atau berkorelasi dengan yang lain dalam model.
3. Hanya terdapat hubungan kausal satu arah dalam model.
4. Variabel diukur dengan menggunakan skala interval
5. Variabel yang diamati diasumsikan diukur tanpa kesalahan
6. Model yang digunakan diasumsikan secara tepat, yaitu dengan memasukkan semua penyebab ke dalam model.

#### E. Prinsip Dasar Analisis Jalur

Prinsip-prinsip dasar yang sebaiknya dipenuhi dalam analisis jalur adalah sebagai berikut:<sup>9</sup>

1. Adanya linearitas (*linearity*). Hubungan antar variabel bersifat linear.

---

<sup>8</sup>Malik Hakam dkk. *Analisis Jalur Terhadap Faktor-Faktor yang Mempengaruhi Indeks Prestasi Kumulatif (IPK) Mahasiswa Statistika UNDIP*. Jurnal GAUSSING, vol.4, No.1, 2015. hal:64-66.

<sup>9</sup>Jonathan Sarwono, *Analisis Data Penelitian Menggunakan SPSS 13* (Yogyakarta: Andi, 2006), h.2-3

2. Adanya aditivitas (*additivity*). Tidak ada efek–efek interaksi.
3. Data berskala interval. Semua variabel yang diobservasi mempunyai data berskala interval (*scaled values*). Jika data belum dalam bentuk skala interval, sebaiknya data diubah dengan menggunakan *Metode Suksesive Interval* (MSI) terlebih dahulu.
4. Semua variabel residual (yang tidak diukur) tidak berkorelasi dengan salah satu variabel–variabel dalam model.
5. Istilah gangguan (*disturbance terms*) atau variabel residual tidak boleh berkorelasi dengan semua variabel *endogenous* dalam model. Jika dilanggar, maka akan berakibat hasil regresi menjadi tidak tepat untuk mengestimasi parameter–parameter jalur.
6. Sebaiknya hanya terdapat multikolinieritas yang rendah. Multikolinieritas maksudnya dua atau lebih variabel bebas (penyebab) mempunyai hubungan yang sangat tinggi. Jika terjadi hubungan yang tinggi maka kita akan mendapatkan standar error yang besar dari koefisien *beta* ( $\beta$ ) yang digunakan untuk menghilangkan varians biasa dalam melakukan analisis korelasi secara parsial.
7. Adanya *recusivitas*. Semua anak panah mempunyai satu arah, tidak boleh terjadi pemutaran kembali (*looping*).
8. Spesifikasi model benar diperlukan untuk menginterpretasi koefisien–koefisien jalur. Kesalahan spesifikasi terjadi ketika variabel penyebab yang signifikan dikeluarkan dari model. Semua koefisien jalur akan merefleksikan kovarians bersama dengan semua variabel yang tidak

diukur dan tidak ukur dan tidak akan dapat diinterpretasi secara tepat dalam kaitannya dengan akibat langsung dan tidak langsung

#### F. Menghitung Koefisien Jalur

Adapun langkah kerja dalam menghitung koefisien jalur adalah sebagai berikut:

1. Membuat diagram jalur
2. Menghitung matriks korelasi antar variabel dengan rumus:

$$r_{xy} = \frac{(n \sum_{i=1}^n X_i Y_i) - (\sum_{i=1}^n X_i)(\sum_{i=1}^n Y_i)}{\sqrt{[(n \sum_{i=1}^n X_i^2) - (\sum_{i=1}^n X_i)^2][(n \sum_{i=1}^n Y_i^2) - (\sum_{i=1}^n Y_i)^2]}}$$

Kemudian disajikan dalam bentuk matriks sebagai berikut:

$$R = \begin{bmatrix} 1 & r_{12} & \cdots & r_{1k} \\ r_{21} & 1 & \cdots & r_{2k} \\ \cdots & \cdots & 1 & \cdots \\ r_{k1} & r_{k2} & \cdots & 1 \end{bmatrix}$$

3. Menghitung invers matriks korelasi variabel eksogenus dengan rumus:

$$R^{-1} = \begin{bmatrix} C_{11} & C_{12} & \cdots & C_{1k} \\ C_{21} & C_{22} & \cdots & C_{2k} \\ \cdots & \cdots & \cdots & \cdots \\ C_{k1} & C_{k2} & \cdots & C_{kk} \end{bmatrix}$$

4. Menghitung semua koefisien jalur  $\rho_{YX_i}$ , dimana  $i = 1, 2, 3, \dots, k$  dengan

menggunakan rumus:

$$\begin{bmatrix} \hat{\rho}_{YX_1} \\ \hat{\rho}_{YX_2} \\ \cdots \\ \hat{\rho}_{YX_k} \end{bmatrix} = \begin{bmatrix} C_{11} & C_{12} & \cdots & C_{1k} \\ C_{21} & C_{22} & \cdots & C_{2k} \\ \cdots & \cdots & \cdots & \cdots \\ C_{k1} & C_{k2} & \cdots & C_{kk} \end{bmatrix} \begin{bmatrix} r_{X_1Y} \\ r_{X_2Y} \\ \cdots \\ r_{X_kY} \end{bmatrix}$$

Besar koefisien jalur sama dengan besar koefisien korelasi antar kedua variabel

tersebut yaitu :  $\hat{\rho}_{YX} = r_{XY}$

## 5. Pengujian koefisien jalur

Hipotesis:

$H_0 : \rho_{YX} = 0$  (Tidak terdapat pengaruh variabel eksogen terhadap variabel endogen).

$H_1 : \rho_{YX} \neq 0$  (Terdapat pengaruh variabel eksogen terhadap variabel endogen)

**Statistik uji:**

Nilai signifikansi

$$t = \frac{\hat{\rho}_{YX}}{\sqrt{\frac{(1 - R^2_{Y(X_1, X_2, \dots, X_k) C_{ij}})}{n - k - 1}}}$$

dengan  $i=1,2,\dots,k$

**Keputusan:**

$H_0$  ditolak jika  $t_{hitung} > t_{tabel(\alpha/2, n-k-1)}$  atau nilai signifikansi  $< \alpha$

## G. Faktor Residu ( $\varepsilon_i$ )

Berdasarkan koefisien determinasinya, dapat diidentifikasi faktor residual atau error varians, yaitu besarnya pengaruh variabel lain yang tidak diteliti  $(\rho_{xk}\varepsilon_i)^2$  terhadap variabel endogenus sebagaimana dinyatakan dalam persamaan struktural. Besarnya pengaruh variabel lain ini didefinisikan sebagai berikut:

$$\rho_{xk}\varepsilon_i = 1 - R^2_{yxk} \quad (2.4)$$

## H. Uji Kesignifikanan

Analisis Jalur dapat menentukan pengaruh langsung dan pengaruh tidak langsung diantara peubah-peubah bebas. Selanjutnya, pengaruh ini digunakan untuk membandingkan berbagai hubungan dengan korelasi-korelasi asli berdasarkan model teoretis yang dihipotesiskan. Sebagai tambahan, analisis jalur memungkinkan untuk memisahkan korelasi antara dua peubah ke dalam jalur-jalur sederhana dan majemuk yang berarti.

Koefisien-koefisien jalur, seperti regresi berbobot (*weighted regression*), dapat diuji kesignifikanannya. Jika nilai  $t$  (koefisien jalur dibagi oleh kesalahan baku) signifikan, maka hipotesis nol yang menyatakan bahwa koefisien jalur sama dengan nol ditolak. Hal ini mengidentifikasi bahwa ada hubungan signifikan antara dua peubah khusus yang dihubungkan oleh sebuah jalur dalam model.

Pendekatan lain adalah membandingkan dua model jalur yang berbeda, model pertama dengan memasukkan jalur yang dihipotesiskan, dan model kedua dengan tidak memasukkan jalur yang dihipotesiskan.

Hubungan antara matriks korelasi asli dan matriks korelasi reproduksi dapat diuji kesignifikanannya. Hal ini dapat dilakukan dengan menghitung statistik chi-kuadrat ( $X^2$ ). Nilai  $X^2$  yang signifikan pada taraf  $\alpha$  yang ditentukan menunjukkan model tidak sesuai dengan data atau data tidak mendukung kesahihan model. Jika  $X^2 = 0$ , korelasi-korelasi asli dan korelasi-korelasi reproduksi di dalam matriks identik. Dengan perkataan lain, korelasi secara sempurna direproduksi oleh model jalur. Demikian juga, jika sisaan (yakni  $\delta$  dan  $\epsilon$ ) tidak berkorelasi dalam model jalur, maka jumlah kuadrat sisaan koefisien jalur

akan sama dengan nilai  $X^2$ . Menghapus jalur yang tidak signifikan secara statistis adalah penerapan *teori trimming*.<sup>10</sup>

### 1. Teori Trimming

Teori Trimming digunakan untuk menguji model sebab-akibat karena melibatkan penghapusan koefisien jalur yang tidak signifikan atau tidak memenuhi kewajaran model teridentifikasi (*just identified model*). Dalam model rekursif, koefisien jalur ekuivalen dengan bobot regresi, sehingga dapat menggunakan pendekatan teori trimming dengan mengadopsi strategi yang sama untuk menguji koefisien beta dalam regresi secara sendiri atau kelompok.

Ada kritik yang sangat kuat pada pendekatan teori trimming dalam menguji model sebab-akibat. Prinsipnya, kritik bahwa pendekatan ini memungkinkan data yang menentukan himpunan peubah mana yang mau diuji, dan ini tidak dapat diterima. Teori trimming bias berguna di dalam tahapan eksplorasi untuk menghasilkan himpunan model yang lebih teridentifikasi (*overidentified models*), yang kemudian dapat diuji kesignifikannya secara individu.

### 2. Uji Model Lebih Teridentifikasi

Menghapus jalur dari model yang teridentifikasi menghasilkan model yang lebih teridentifikasi. Uji lain untuk kesesuaian model secara keseluruhan kepada data dapat dilakukan dengan menghitung kuadrat korelasi ganda umum (*generalized squared multiple correlation*) yang dinyatakan dengan rumus:

$$R_m^2 = 1 - (1 - R_1^2)(1 - R_2^2) \dots \dots (1 - R_p^2). \quad (2.5)$$

---

<sup>10</sup>Muhammad Arif Tiro Dkk, *Analisis Jalur*, hal:80-82.

Nilai- nilai  $R_i^2$ ,  $i=1,2,\dots,p$  adalah kuadrat koefisien korelasi ganda dari setiap analisis regresi secara rasio variansi yang dijelaskan atas variansi yang harus dijelaskan, jadi analog dengan kuadrat korelasi ganda. Setiap suku dalam kurung sama dengan kuadrat sisaan koefisien jalur.

### I. Uji Kecocokan Model

Uji kecocokan model yang dimaksud untuk menguji apakah model yang diusulkan memiliki kesesuaian (*fit*) dengan data sampel atau tidak suatu model dikatakan *fit* apabila matriks korelasi sampel tidak jauh berbeda dengan matriks korelasi estimasi. *Goodness of fit* dalam output *Lisrel* terdiri dari 8 kelompok dan dibedakan dua kriteria kelompok yaitu:<sup>11</sup>

$$1) \text{ chi-square } X^2 = 2(N - 1)F_{ML}$$

Dimana N adalah jumlah data sampel, sedangkan  $F_{ML}$  nilai fungsi maksimum Likelihood Chi-square mengukur kesesuaian antara  $\Sigma$  dan  $S$ .

Oleh sebab itu modelnya dianggap fit justru jika  $X^2$  tidak signifikan.

$$2) \text{ Goodness of Fit Index (GFI)}$$

GFI adalah rasio dari jumlah kuadrat selisih terhadap variansi pengamatan. Nilai GFI juga bervariasi antara 0 dan 1, yang menunjukkan kesesuaian model apabila  $GFI \geq 0,90$ .

$$GFI = 1 - \left[ \frac{\text{tr}(\Sigma^{-1}S - 1)^2}{\text{tr}(\Sigma^{-1}S)^2} \right]$$

$$3) \text{ Adjusted goodness of fit index AGFI}$$

---

<sup>11</sup>Retlan Pardede dan Renhard Manurung, *Analisis Jalur (Path Analysis) Teori dan Aplikasi dalam Riset Bisnis*. h. 22- 25.

*Adjusted Goodness of Fit Index* (AGFI) mengoreksi GFI untuk derajat kebebasan di dalam model. Kriterianya sama saja dengan GFI yang menunjukkan kesesuaian model jika  $AGFI > 0,90$ . Selisih antara GFI dan AGFI mengindikasikan termuatnya parameter yang tidak signifikan di dalam model.

$$AGFI = 1 - \left[ \frac{K(K + 1)}{2df_a} \right] (1 - GFI)$$

a menunjukkan model alternatif. Acuannya sama dengan GFI, namun demikian beberapa penulis tidak menggunakan AGFI.

#### 4) *Normed Fit Index (NFI)*

NFI adalah indeks yang bernilai antara 0 dan 1, yang menunjukkan kesesuaian model jika mendekati 1. Nilai NFI mengindikasikan persentase peningkatan kesesuaian model berdasarkan model bebas (*independent model*). Nilai NFI dapat dihitung dengan rumus:

$$NFI = \left( \frac{X_a^2 - X_b^2}{X_n^2} \right)$$

Dimana a dan b adalah model alternatif, dasar kesesuaian model biasanya menggunakan kriteria  $NFI > 0,9$  agar model dapat dikatakan fit.

#### 5) *Incremental Fit Index IFI*

$$IFI = (X_n^2 - X_t^2) - X_n^2 - df_t$$

Dimana,  $df_t$  adalah expected value, dan nilainya mendekati 0,95 dianggap baik.

#### 6) *Relative Noncentrality Indeks (RNI)*



$$RNI = \left[ (X^2_n - df_n) - \frac{(X^2_t - df_t)}{(X^2_n - df_n)} \right]$$

Kriteria yang digunakan adalah nilai yang mendekati 0,95.

#### 7) *Persimoni Goodness of Fit index (PGFI)*

*Persimoni Goodness of Fit index (PGFI)* mengoreksi GFI untuk derajat kebebasan di dalam model dan dihitung dengan rumus:

$$PGFI = \left\{ \frac{2df_t}{k(k+1)} \right\} GFI$$

Dimana  $df$  = degree of freedom model tersebut, dan  $k$  = ukuran matriks input,  $k(k+1)/2$  = jumlah degree of freedom yang mungkin. Nilai PGFI adalah antara 0 dan 1 dimana semakin besar semakin baik.

#### 8) *Akaike Information Criteria (AIC)*

Mengukur kesesuaian persimoni yang mempertimbangkan kesesuaian model dan banyaknya parameter yang ditaksir. AIC dihitung dengan rumus:

$$AIC = \chi^2_t - 2df_t$$

#### 9) *Root Mean Square Error (RMSE)*

RMSE berdasar pada analisis sisaan (*residuals*). RMSE yang kecil menunjukkan kesesuaian model. Pengujian statistik ini menggunakan rujukan 0,05. Jadi RMSE yang kurang dari 0,05 menunjukkan kesesuaian model. Ada juga kriteria dari *Staiger* yang dapat digunakan sebagai berikut:

- a)  $0,05 \leq RMSE < 0,10$  model sesuai (*good fit*)
- b)  $0,01 \leq RMSE < 0,05$  model sangat sesuai (*very good fit*)

c)  $0,00 \leq RMSE < 0,01$  model luar biasa sesuai.

## J. Tingkat Pengetahuan

Pengetahuan merupakan faktor dominan yang membentuk tindakan seseorang. Salah satu aspek pengetahuan mengenai pembatasan kelahiran dan KB yang penting adalah pengetahuan tentang berbagai alat/cara kontrasepsi yang tersedia. Tingkat pendidikan adalah tahapan pendidikan berkelanjutan, yang sudah ditetapkan oleh lembaga terkait berdasarkan kepada tingkat perkembangan peserta didik, tingkat kesulitan bahan pengajar, dan cara penyajian bahan pengajar. Secara umum kelompok umur 30-34 tahun yang berdomisili di wilayah perkotaan dan memiliki tingkat pendidikan yang tinggi mempunyai pengetahuan tertinggi mengenai metode kontrasepsi. Sedangkan wanita yang sudah menikah berusia 15-24 tahun, tinggal di pedesaan/pelosok dan memiliki pendidikan yang rendah serta pengetahuan terendah tentang metode kontrasepsi.<sup>12</sup>

Pelayanan Keluarga Berencana merupakan salah satu paket Pelayanan Kesehatan Reproduksi Esensial perlu mendapatkan perhatian yang serius, karena dengan adanya mutu pelayanan Keluarga Berencana berkualitas diharapkan akan dapat meningkatkan kualitas terhadap tingkat kesehatan dan kesejahteraan masyarakat. Dengan telah berubahnya paradigma dalam pengelolaan masalah kependudukan dan pembangunan dari pendekatan pengendalian populasi dan penurunan fertilitas menjadi pendekatan yang menjadi titik fokus pada kesehatan reproduksi serta hak reproduksi terhadap pengguna KB. Maka pelayanan

---

<sup>12</sup>Direktorat Jenderal Bina Gizi dan Kesehatan Ibu dan Anak. *Rencana Aksi Nasional Pelayanan Keluarga Berencana Tahun 2014-2015*. (Kementrian Kesehatan RI : Jakarta, 2013), Hal:32

Keluarga Berencana digunakan untuk penilaian yang melibatkan faktor obyektif dari penilai. Contoh: untuk pemakaian alat kontrasepsi yang mengandung hormon diperlukan data tentang tekanan darah pasien, sehingga menjadi lebih berkualitas serta adanya perhatian mengenai hak-hak dari pasien atau masyarakat dalam memilih metode kontrasepsi yang akan digunakan.

Terkait masalah dampak yang akan ditimbulkan jika menggunakan KB, yang paling umum adalah mengenai perubahan waktu haid atau menstruasi. Sebagian besar ulama berpendapat, menstruasi atau haid tidak terjadi di bawah umur sembilan tahun, jika seorang perempuan mengeluarkan darah sebelum umur sembilan tahun, maka itu bukanlah darah haid, melainkan darah penyakit atau darah yang rusak dari fasad. Masa keluarnya darah haid bias jadi semumur hidup, jika seorang perempuan yang sudah tua masih mengeluarkan darah haid maka itu masih disebut darah haid. Para ulama berbeda pendapat mengenai batasan untuk perempuan haid, sehingga ketika ada perempuan yang mengalami haid sebelum atau sesudah batasan usia tersebut bisa dipastikan darah yang keluar dari rahim perempuan adalah darah penyakit dan bukan darah haid. Perbedaan itu disebabkan tidak adanya penjelasan dari *nash* mengenai hal para ulama menetapkan batasan itu dengan melihat kebiasaan dan keadaan perempuan pada masa itu. Dalam Islam seseorang perempuan yang sudah mendapatkan haid maka berarti dia sudah dikatakan “baligh”.<sup>13</sup>

Baligh merupakan istilah dalam hukum Islam yang menunjukkan seseorang telah mencapai kedewasaan. “Baligh” diambil dari kata bahasa Arab

---

<sup>13</sup>Ermawati Sinaga. *Manajemen Kesehatan Menstruasi*. hal:114-115.

yang secara bahasa memiliki arti “sampai”, maksudnya “telah sampainya usia seseorang pada tahap kedewasaan” (*al-bulgh ialah al-wushul wa al-idrak*). Sedangkan menurut makna terminologis, *al-bulugh* adalah habisnya masa kanak-kanak. Seseorang dapat dikatakan baligh apabila mengetahui, memahami, dan mampu membedakan mana yang baik dan mana yang buruk, serta telah mencapai usia 15 tahun ke atas dan atau sudah mengalami *mimpi basah* bagi laki-laki telah mencapai usia 9 tahun ke atas dan atau sudah mengalami *menstruasi* bagi perempuan.

Menurut Hanafi usia perempuan ketika pertama kali haid adalah sembilan tahun qamariyah atau tiga ratus lima puluh empat hari dan umur berhentinya haid adalah lima puluh lima tahun. Sedangkan menurut Maliki, perempuan itu mengalami haid dari umur sembilan tahun sampai dengan tujuh puluh tahun.

## **K. Kontrasepsi**

### **1. Pengertian Kontrasepsi**

Kontrasepsi berasal dari dua kata yaitu kontra dan konsepsi. Kontra adalah menolak, konsepsi yakni bertemunya antara sel telur perempuan yang sudah matang dengan sel mani pria sehingga terjadi pembuahan dan kehamilan. Dapat disimpulkan bahwa alat kontrasepsi berarti mencegah pertemuan antara sel telur yang matang dengan sel mani pada waktu bersenggama.<sup>14</sup>

Peristiwa kehamilan, persalinan dan nifas pada ibu merupakan proses kehidupan wanita yang paling tinggi resikonya karena dapat membawa kematian, makna kematian seorang ibu bukan hanya satu anggota keluarga tetapi hilangnya

---

<sup>14</sup>Srihartathi. *Kontrasepsi*. (Pusat Pendidikan dan Pelatihan BkkbN: Jakarta. 1982) hal:1-29

kehidupan sebuah keluarga. Peran ibu sebagai wakil pimpinan rumah tangga, ibu dari anak-anak yang dilahirkan, istri dari suami, anak bagi seorang ibu yang melahirkan, ataupun tulang punggung bagi sebuah keluarga, semua sulit untuk digantikan. Tindakan untuk mengurangi terjadinya kematian ibu karena kehamilan dan persalinan, harus lebih diperhatikan dengan pemantauan sejak dini agar dapat mengambil tindakan yang cepat dan tepat sebelum berlanjut pada keadaan kebidanan darurat. Upaya intervensi dapat berupa pelayanan kesehatan ibu, pelayanan persalinan dan masa nifas. Upaya intervensi tersebut merupakan dimensi pertama dari paradigma baru pendekatan secara Continuum of Care yaitu sejak kehamilan, persalinan, nifas, hari-hari dan tahun-tahun kehidupan perempuan. Definisi kedua adalah tempat yaitu menghubungkan berbagai tingkat pelayanan di rumah, masyarakat dan kesehatan. Informasi akurat perlu diberikan atas ketidaktahuan bahwa hubungan seks yang dilakukan, akan mengakibatkan kehamilan, dan bahwa tanpa menggunakan kontrasepsi kehamilan yang tidak diinginkan bisa terjadi, bila jalan keluar yang ditempuh dengan melakukan pengguguran maka hal ini akan mengancam jiwa ibu tersebut.<sup>15</sup>

## 2. Jenis Kontrasepsi

Kontrasepsi yang digunakan oleh para peserta KB secara umum dibedakan menjadi beberapa jenis. Jenis – jenis kontrasepsi yang secara umum digunakan para peserta KB dapat diklasifikasi sebagai berikut:

---

<sup>15</sup>Ida Prijatni dan Sri rahayu. *Kesehatan Reproduksi dan Keluarga Berencana*. (Kementrian Kesehatan Republik Indonesia : Jakarta), hal:5

## 1. Pil KB

Pil Kb adalah kontrasepsi untuk mencegah kehamilan dengan cara menelan setiap hari secara teratur. Pil Kb yang mengandung hormon estrogen dan progesterin ini mencegah terjadinya kehamilan dengan cara meniadakan ovulasi (mengeluarkan telur dari indung telur) dan mengentalkan lendir mulut rahim sehingga sperma sulit memasuki rahim.

**Keuntungan KB Pil**, yakni tidak ada hambatan, efektivitas tinggi bila digunakan dengan benar, dan lebih praktis.

**Kerugian KB Pil**, yakni haid sering tidak teratur, jumlahnya bisa menjadi lebih sedikit atau malahan menjadi lebih banyak. Pada beberapa kasus dijumpai amenorrhea (tidak ada haid sama sekali).

## 2. KB Kondom

Kondom adalah alat kontrasepsi yang dapat berupa selubung atau sejenis sarung karet yang terbuat dari berbagai bahan diantaranya lateks (karet), plastik (vinil), atau bahan alami (produksi hewani) yang dipasang pada alat kelamin pria saat berhubungan seksual.<sup>16</sup>

**Kelemahan KB Kondom**, Pada umumnya saat menggunakan kondom, pemakai kondom dan pasangannya tidak akan mengalami efek samping. Namun pada beberapa kasus terutama yang alergi terhadap latex, bisa

---

<sup>16</sup>Saifuddin, (2006). *Buku Panduan Praktis Pelayanan Kontrasepsi*, ( Yayasan Bina Pustaka Sarwono Prawirohardjo : Jakarta), Hal:24

menimbulkan iritasi. Apalagi jika latex kondomnya ditambahi dengan bahan spermicidal, maka nyeri yang timbul akan semakin parah..<sup>17</sup>

**Keuntungan KB Kondom,** keuntungan kondom antara lain tidak mengganggu produksi kelancaran Asi, tidak mengganggu kesehatan klien, tidak mempunyai pengaruh sistem, murah dan dapat dibeli secara umum.

### 3. Suntik KB

Kontrasepsi suntikan adalah cara kontrasepsi bagi wanita yang di berikan melalui suntikan berupa hormon progesteron. Kontrasepsi suntikan mengandung hormon sintetik..<sup>18</sup>

**Keuntungan Suntik KB,** kontraspsi suntikan dapat di hentikan setelah 3 bulan dengan cara tidak disuntik ulang, sedangkan IUD dan implant harus di keluarkan oleh orang lain.

**Kelemahan Suntik KB,** dari penggunaan alat kontrasepsi suntik keterbatasan alat kontrasepsi suntikan adalah perdarahan yang tidak menentu, terjadinya amenorho ( tidak datang bulan) atau berkepanjangan, tidak menjamin perlindungan terhadap penularan infeksi menular seksual, hepatitis B virus atau infeksi virus Human Immunodeficiency Virus (HIV), terlambatnya kembali kesuburan bukan karenan terjadinya kerusakan/kelainan pada organ genetalia.

---

<sup>17</sup>Saifuddin . 2002. *Buku Panduan Praktis Pelayanan kontrasepsi*. (Yayasan Bina Pustaka Sarwono Prawirohardjo : Jakarta), hal 27-28.

<sup>18</sup>Anonimous, *Pengantar Pendidikan Kesehatan Masyarakat*. (Fakultas Keshatan Universitas Indonesia : Jakarta,2008), hal:17-18.

#### 4. KB Implant

Implan merupakan kontrasepsi wanita yang disusupkan di bawah kulit melalui oprasi kecil, terdiri dari 6 kapsul kecil (panjang masing-masing 3 cm) berisi zat mencegah kehamilan. Keenam kapsul melepaskan 80 mcg LNG setiap hari selama 6-18 bulan pertama yang selanjutnya menurunsampai 30 mcg dan akan terus berlangsung sampai paling sedikit limatahun.<sup>19</sup>

**Kelemahan KB Implant**, penggunaan implant mengakibatkan gangguan haid, Depresi, keputihan, Jerawat, Perubahan libido, Perubahan BB, Hematoma, infeksi, gangguan pola haid seperti terjadinya spotting, pendarahan, haid memanjang atau lebih sering berdarah (metrohagia).

**Keuntungan**, Keuntungan kontrasepsi implant adalah daya guna tinggi, perlindungan jangka panjang (sampai 5 tahun), mengembalikan tingkat kesuburan yang cepat setelah pencabutan, tidak memerlukan pemeriksaan dalam.

#### 5. KB IUD

IUD adalah salah satu alat kontrasepsi yang dimasukkan kedalam Rahim wanita yang bentuknya bermacam-macam, yakni terdiri dari plastik (polyethylene), ada yang terlilit tembaga (Cu) ada pula yang tidak, ada juga yang terlilit tembaga bercampur perak (Ag) selain itu ada pula yang dibatangannya berisi hormone progesterone pada alat kontrasepsi IUD.<sup>20</sup>

---

<sup>19</sup>Suratun, *Pelayanan Keluarga Berencana dan Pelayanan Kontrasepsi*, (Trans Info Media: Jakarta, 2010) hal:20

<sup>20</sup>Wulan Sari, *Ragam Metode Kontrasepsi*. (EGC : Jakarta, 2006) hal:25



**Keuntungan KB IUD**, Keuntungan IUD adalah sebagai alat kontrasepsi yang memiliki efektifitas tinggi, bahkan tidak ada efek samping hormonal dengan Cu IUD (Cu T- 308A), tidak mempengaruhi kualitas dan volum Asi, serta dapat di pasang segera setelah melahirkan atau sesudah abortus (apabila tidak terjadi infeksi).

**Kerugian KB IUD**, efek samping yang umum yang terjadi adalah perubahan siklus (umumnya pada tiga bulan pertama dan akan berkurang setelah tiga bulan), haid lebih lama dan banyank, pendarahan antar menstruasi, saat haid lebih sakit, tidak mencegah IMS termasuk HIV/AIDS, harus memeriksa benang dari waktu ke waktu, tidak mencegah terjadinya kehamilan ektopik karena fungsi IUD mencega kehamilan normal.

## 6. Vasektomi (Metode Operasi Pria/ MOP)

Vasektom/metode operasi pria (MOP) adalah segala tindakan penutupan/pemotongan, pengikatan dan pemasangan cincin terhadap kedua saluran mani sebelah kanan dan kiri sehingga sel mani untuk selamanya tidak dapat keluar pada waktu senggama..<sup>21</sup>

**Keuntungan KB MOP**, Keuntungan dari pengguna alat kontrasepsi vasektomi/ Metode Operasi Pria (MOP) adalah lebih aman karena keluhan lebih sedikit bila dibanding dengan alat kontrasepsi lain, lebih praktis karena hanya memerlukan satu kali tindakan saja dibanding dengan

---

<sup>21</sup>Pendit, Brahm, *Ragam Metode Kontrasepsi*. (Kedokteran EGC : Jakarta, 2007), hal:69

lainnya, lebih efektif karena tingkat kegagalannya sangat kecil dan merupakan cara kontrasepsi yang permanen.<sup>22</sup>

**Kelemahan KB MOP**, Kelemahan dari kontrasepsi vasektomi / MOP adalah abses pada bekas luka, permanen tidak bisa berganti alat kontrasepsi lain, pembengkakan kantung biji zakar karena perdarahan.

### 7. Tubektomi/ Metode Operasi Wanita (MOW)

Tubektomi atau Metode Operasi Wanita (MOW) merupakan alat kontrasepsi permanen wanita untuk keluarga yang tidak menginginkan anak lagi. Ibu yang tidak boleh menggunakan alat kontrasepsi MOW yaitu ibu yang dalam keadaan hamil, perdarahan vagina yang belum terjelaskan, adanya infeksi sistemik atau pelvik yang akut, tidak boleh menjalani proses pembedahan, kurang pasti mengenai keinginan untuk fertilitas di masa depan, belum memberikan persetujuan tertulis.<sup>23</sup>

**Kelebihan KB MOW**, Kelebihan dari kontrasepsi tubektomi/MOW adalah efektifitas langsung setelah sterilisasi, permanen, tidak ada efek samping jangka panjang, tidak mengganggu hubungan seksual, hemat biaya karena satu kali operasi.

**Kelemahan KB MOW**, Kelemahan dari kontrasepsi tubektomi/ MOW yaitu permanen tidak bisa berganti kontrasepsi, infeksi luka, perdarahan.

---

<sup>22</sup>Arum Dyah Noviawati Setya., *Panduan Lengkap Pelayanan KB Terkini*. (Nuha Medika : Jogjakarta , 2009), hal:172

<sup>23</sup>Proverawati, Atikah dkk, *Panduan Memilih Kontrasepsi*. (Nuha Medika: Jogjakarta, 2010), hal:65

## **L. Kesehatan Reproduksi dalam Siklus Hidup Perempuan**

Konsep Kesehatan Reproduksi menggunakan pendekatan siklus kehidupan perempuan (life-cycle-approach) atau pelayanan kesehatan reproduksi dilakukan sejak dari janin sampai liang kubur (from womb to tomb) atau biasa juga disebut dengan “Continuum of care women cycle“. Kesehatan reproduksi menggunakan pendekatan sepanjang siklus kehidupan perempuan hal ini disebabkan status kesehatan perempuan semasa kanak-kanak dan remaja mempengaruhi kondisi kesehatan saat memasuki masa reproduksi yaitu saat hamil, bersalin, dan masa nifas. Hambatan sosial, budaya, dan ekonomi yang dialami sepanjang hidup perempuan merupakan akar masalah yang mendasar yang menyebabkan buruknya kesehatan perempuan saat hamil, bersalin, dan masa nifas. Tingkat pendidikan, kualitas dan kuantitas makanan, nilai dan sikap, sistem kesehatan yang tersedia dan bisa diakses, situasi ekonomi, serta kualitas hubungan seksualnya mempengaruhi perempuan dalam menjalankan masa reproduksinya sebagai berikut:<sup>24</sup>

### **1. Masa konsepsi**

Masa setelah bersatunya sel telur dengan sperma kemudian janin akan tumbuh menjadi morulla, blastula, gastrula, neurulla yang akhirnya menjadi janin dan dengan terbentuknya placenta akan terjadi interaksi antara ibu dan janin.

---

<sup>24</sup>Ida Prijatni dan Sri rahayu. *Kesehatan Reproduksi dan Keluarga Berencana*, hal:6-7.

## **2. Masa bayi dan anak**

Masa bayi dan anak adalah masa pertumbuhan dan perkembangan yang sangat cepat, Tumbuh kembang motoric kasar dan motorik halus akan berjalan dengan baik bila kesehatan bayi dan anak dalam keadaan prima.

## **3. Masa Remaja**

Masa remaja pada masa ini terjadi perubahan fisik dan psikologis. Perubahan fisik yang terjadi diantaranya adalah tumbuhnya rambut kemaluan (pubeshe), buah dada mulai tumbuh (thelarche), pertumbuhan tinggi badan yang cepat (maximal growth), mendapatkan haid yang pertama kali (menarche).

## **4. Masa Reproduksi**

Masa dimana perempuan menjalankan tugas kehidupannya yaitu mulai hamil, melahirkan, masa nifas dan menyusui dan masa antara yaitu merencanakan jumlah atau jarak anak dengan menggunakan alat kontrasepsi.

## **5. Masa Usia lanjut**

Masa usia lanjut yaitu masa dimana hormone Estrogen sudah mulai menurun atau habis dikarenakan produksi sel telur juga sudah mulai menurun atau habis. Dengan menurunnya hormone estrogen akan terjadi perubahan fisik dan psikologis pada perempuan diantaranya perubahan pada organ reproduksi, perubahan pada metabolisme tubuh dan turunya massa tulang (osteoporosis).

## **M. Keluarga Berencana dalam Pandangan Islam**

Keluarga Berencana menurut Islam adalah merencanakan jumlah keturunan semaksimal mungkin dengan tetap memperhatikan jarak kelahiran sesuai *syariat*. Pengaturan jarak kelahiran ini penting karena merupakan upaya

dalam memenuhi hak-hak bagi yang lain, baik itu anak, suami maupun tubuh istri itu sendiri.<sup>25</sup> Hal ini dijelaskan dalam QS. Luqman (31 : 14):

وَوَصَّيْنَا الْإِنْسَانَ بِوَالِدَيْهِ حَمَلَتْهُ أُمُّهُ وَهَنًا عَلَىٰ وَهْنٍ وَفِصْلُ فِي عَامَيْنِ أَنْ اشْكُرْ لِي  
وَلِوَالِدَيْكَ إِلَيَّ الْمَصِيرُ ١٤

Terjemahnya:

“Dan Kami perintahkan kepada manusia (berbuat baik) kepada dua orang ibu - bapaknya; ibunya telah mengandungnya dalam keadaan lemah yang bertambah-tambah, dan menyapihnya dalam dua tahun. Bersyukurlah kepada-Ku dan kepada dua orang ibu bapakmu, hanya kepada-Kulah kembalimu.”<sup>26</sup>

Kemudian Luqman mengiringi wasiat beribadah kepada Allah Yang Esa dengan berbakti kepada kedua orang tua. Sebagaimana Allah Ta’ala berirman: *“Dan Rabb-mu telah memerintahkan supaya kamu jangan menyembah selain Dia dan hendaklah kamu berbuat baik kepada ibu bapakmu dengan sebaik-baiknya”*(QS. Al-Israa’ : 23 ). Dan banyak sekali Allah mengiringi diantara kedua hal tersebut di dalam Al-Qur’an.

Mujahid berkata: “Beratnya kesulitan mengandung anak” Qatadah berkata: “Keberatan demi keberatan”. Sedangkan Atha al-Khurasani : Kelemahan demi kelemahan”. Dan dari sisni Ibnu Abbas dan imam-imam yang lain berpendapat bahwa minimal masa hamil 6 bulan. Sebagaimana Allah swt. menyebutkan pengasuhan seorang ibu, kelelahan dan kesulitannya saat begadang agar seorang anak dapat mengingat kebaikan yang diberikan ibunya.<sup>27</sup>

<sup>25</sup> Syukri Ghozali, *Keluarga Sakinah ditinjau dari Aspek Iman dan Ibadah*, (BKKBN: Bandung, 1984) hlm 12

<sup>26</sup> Kementrian Agama RI. *Mushaf Al-qur’an Al-Karim dan Terjemahan* , hal:413.

<sup>27</sup> Abdullah, *Tafsir Ibnu Katsir Jilid 3*, hal. 254-255.

Lebih lanjut Majelis Ulama Indonesia (MUI) dalam musyawarahnya pada tahun 1983 tentang kependudukan, kesehatan dan keluarga berencana memutuskan bahwa ber-KB tidaklah dilarang, dan penggunaan berbagai alat kontrasepsi dapat dibenarkan dengan sedikit memperhatikan yaitu pemasangan atau pengontrolan alat kontrasepsi dalam Rahim (IUD) harus dipasang oleh tenaga medis perempuan, atau dokter laki-laki tetapi dengan alasan didampingi oleh suaminya ataupun perempuan lain baik saudara ataupun teman dekat. Adapun yang sifatnya steril (MOP atau MOW) tidaklah diperbolehkan dalam islam, kecuali karena alasan tertentu dan sangat darurat. Misalnya, seorang perempuan yang sudah beberap kali melahirkan kemudian divonis dokter ahli kandungan agar disterilisasi kandungannya, sebab jika tidak maka akan membahayakan jiwanya. Dalam kondisi seperti ini maka sterilisasi boleh dilakukan.<sup>28</sup>

Secara umum dapat dikatakan bahwa kesepakatan kalangan ulama kepada pencegahan kehamilan (untuk mengatur jarak kelahiran) dalam program keluarga berencana bergantung pada *Illat* (alasan hukum) tindakan itu. Mengenai alasannya ulama, bertolak dari dua batasan kepada program keluarga berencana ; pertama, program KB merupakan upaya membatasi kelahiran akibat kekhawatiran tidak dapat makan, miskin, dan kedua, KB sebagai ihtiar mengatur kelahiran dengan tujuan utama untuk meningkatkan kesehatan dan kesejahteraan ibu dan anak.

---

<sup>28</sup> Al-Fauzi. *Keluarga Berencana Perspektif Islam dalam Bingkai Keindonesiaan*. (Kajian Keagamaan, Keilmuan dan Teknologi Volume3, nomor 1, Maret 2017). hal : 9-10.

Dari dua batasan di atas, kemudian lahir berbagai pandangan diantara para ulama, mengenai boleh tidaknya melaksanakan program keluarga berencana :<sup>29</sup>

1. Golongan yang menolak keras terhadap KB, bersandar pada alasan pertama yakni, pembatasan kelahiran karena takut keterbatasan sumber-sumber ekonomi. Dengan kata lain, orang yang menjalankan keluarga berencana dikarenakan takut kekurangan sumber-sumber ekonomi, karena semua rezki yang didapat oleh semua makhluk yang ada di bumi, Allah-lah yang memberi rezkinya, sehingga orang yang menjalankan program keluarga berencana karena takut kekurangan sumber-sumber ekonomi, itu bisa ditafsirkan sebagai kehilangan kepercayaan terhadap Allah swt yang mengatur rezki segenap makhluk.
2. Di kalangan ulama juga terdapat berbagai pandangan tentang tujuan perkawinan, karena perkawinan sebagai sarana untuk menurunkan anak cucu sebanyak-banyaknya. Golongan yang menerima ide KB bersandar pada batasan program keluarga berencana yang kedua, KB sebagai ihtiar mengatur kelahiran dengan tujuan utama meningkatkan kesehatan dan kesejahteraan ibu dan anak, baik kesejahteraan ekonomi maupun kesejahteraan pendidikan yang diberikan kepada anak-anak.

Adapun untuk mencapai status keluarga sakinah maka kesejahteraan keluarga tidak hanya mencakup kekayaan harta tetapi kesejahteraan rohani. Islam menekankan prinsip keseimbangan antara spek fisik dan mental. Gagasan kesejahteraan keluarga berhubungan erat dengan usaha-usaha untuk

---

<sup>29</sup> Usep, Fathuddin, *Umat Islam dan Gerakan Keluarga Berencana di Indonesia*, BKKBN dan Depag, Jakarta, 1990. hlm 39

meningkatkan kesejahteraan (kualitas) anak keturunannya dan jangan sekali-kali meninggalkan anak keturunan yang lemah. Oleh sebab itu ide keluarga berencana dapat diterima dan merupakan tujuan dari pada keluarga berencana itu sendiri.

#### **N. Kerangka Pikir**

Berdasarkan teori yang terdapat pada tinjauan pustaka bahwa dalam penggunaan alat kontrasepsi KB, banyak alasan yang mendasari penggunaan KB tanpa memperhatikan dari segi tingkat pengetahuan kesehatan dan tingkat pemahaman islam. Padahal jika ditinjau dari tingkat pendidikan seseorang, justru banyak diantara mereka yang memilih untuk tidak menggunakan KB demi memperhatikan efek yg akan ditimbulkan pada akseptor KB dan hanya berdasarkan pengalaman atau ikut-ikutan. Menurut kesepakatan kalangan ulama kepada pencegahan kehamilan (untuk mengatur jarak kelahiran) dalam program KB bergantung pada *Illat* (alasan hukum) tindakan itu KB dapat digunakan tetapi disertai alasan yang konkrit, misalnya karena kesehatan ibu yang sudah tidak mampu lagi untuk mengandung. Tetapi apabila yang mendasari mereka untuk menggunakan KB karena takut tidak mampu membiayai dari segi ekonomi jika memiliki anak yang banyak dan takut akan jauh dari kesejahteraan maka hal tersebut sangatlah bertentangan dengan pemahaman islam karena sama saja halnya mereka tidak meyakini bahwa rezeki yang didapat datangnya dari Allah swt. Begitupun halnya dari segi pengetahuan kesehatan, setiap alat kontrasepsi memiliki dampak yang merugikan dan bahkan dapat mengakibatkan keluarga menjadi tidak harmonis. Padahal banyak diantara para ahli dibidang kesehatan



yang lebih memilih untuk mengonsumsi bahan alami seperti madu dan masih banyak lagi. Tetapi karena banyaknya alasan yang mendasari untuk mengikuti program KB yang memiliki slogan dua anak lebih baik, sehingga mereka tidak lagi memperhatikan hal demikian. Hal tersebut juga disebabkan karena kurangnya pengetahuan dan tidak patuhnya terhadap pemahaman islam yang diketahui para akseptor KB dan hanya ikut-ikutan tanpa mengetahui dampak yang ditimbulkan.

### O. Hipotesis

Berdasarkan kerangka berfikir tersebut maka dapat dirumuskan hipotesis sebagai berikut:

1.  $H_{01}$  : Hubungan antara tingkat pengetahuan kesehatan pengguna KB tidak mempengaruhi penggunaan alat kontrasepsi KB.  
 $H_{11}$  : Hubungan antara tingkat pengetahuan kesehatan pengguna KB mempengaruhi penggunaan alat kontrasepsi KB.
2.  $H_{02}$  : Hubungan antara tingkat pemahaman islam pengguna KB tidak mempengaruhi penggunaan alat kontrasepsi KB  
 $H_{12}$  : Hubungan antara tingkat pemahaman islam pengguna KB mempengaruhi penggunaan alat kontrasepsi KB
3.  $H_{03}$  : Hubungan antara tingkat pemahaman islam pengguna KB tidak mempengaruhi tingkat pengetahuan kesehatan pengguna KB  
 $H_{13}$  : Hubungan antara tingkat pemahaman islam pengguna KB mempengaruhi tingkat pengetahuan kesehatan pengguna KB.

## **BAB III**

### **METODOLOGI PENELITIAN**

#### **A. Jenis Penelitian**

Jenis penelitian yang digunakan adalah penelitian survey.

#### **B. Waktu dan Tempat Penelitian**

Penelitian ini akan dilaksanakan mulai bulan Juni - Juli Tahun 2018. Adapun lokasi untuk melakukan penelitian ini yaitu pada Kecamatan Topoyo Kabupaten Mamuju Tengah.

#### **C. Jenis dan Sumber Data**

##### 1. Jenis data

Jenis data yang digunakan pada penelitian ini adalah data kuantitatif.

##### 2. Sumber data

Data primer yang diperoleh dari pengguna alat kontrasepsi di Kecamatan Topoyo.

#### **D. Variabel Penelitian dan Definisi Operasional Variabel**

Adapun variabel penelitian dan definisi Operasional variabel yang digunakan dalam penelitian ini, yaitu:

##### **1. Variabel**

- a. Penggunaan Alat Kontrasepsi KB (Y)
- b. Tingkat Pengetahuan Kesehatan ( $X_1$ )
- c. Tingkat Pemahaman Islam ( $X_2$ )

## 2. Definisi Operasi Variabel

- a. Penggunaan Alat Kontrasepsi KB (Y), merupakan pilihan seseorang dalam menetapkan penggunaan alat kontrasepsi yang digunakan setiap responden.
- b. Tingkat Pengetahuan Kesehatan ( $X_1$ ), merupakan variabel yang menjelaskan tingkat pengetahuan akseptor KB tentang bahaya yang akan ditimbulkan dalam penggunaan KB.
- c. Tingkat Pemahaman Islam ( $X_2$ ), merupakan pandangan para ulama yang telah disepakati tentang penggunaan KB berdasarkan Al-qur'an dan hadist.

## E. Populasi dan Sampel

Adapun populasi dan sampel dalam penelitian ini, yaitu:

### 1. Populasi

Populasi pada penelitian ini adalah seluruh pengguna alat kontrasepsi di Kecamatan Topoyo.

### 2. Sampel

Jumlah sampel yang akan digunakan dalam penelitian ini ditentukan dengan menggunakan slovin dengan populasi sebanyak 3.499

$$n = \frac{N}{1 + (N \times e^2)} = \frac{3.499}{1 + (3.499 \times 0,05^2)} = 358,964 \approx 359$$

dimana:

$n$  = Ukuran sampel

$N$  = Populasi

$e$  = Tingkat error (ditetapkan 0,05 dengan tingkat kepercayaan 95%)

Jadi, ukuran sampel minimal yang diambil dengan harapan dapat mewakili populasi adalah sebanyak 359. Dalam penelitian ini sampel yang digunakan sebanyak 360 sebagai nilai maksimal penelitian yang dilakukan.

#### F. Rancangan Path Analisis

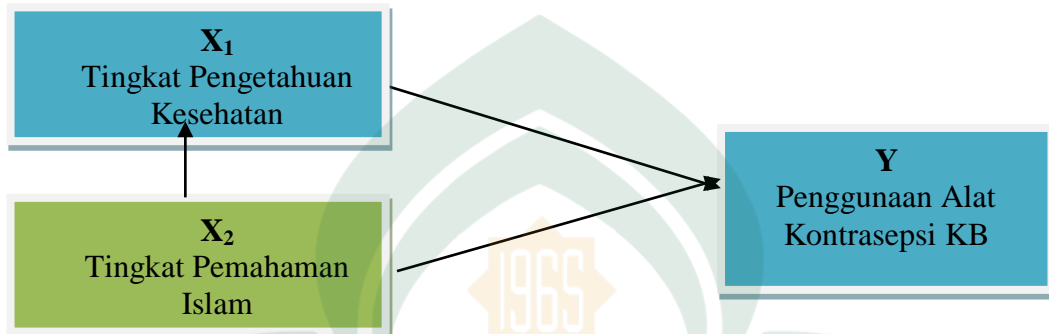

Gambar 3.1 Rancangan Path Analisis

#### G. Hipotesis Statistik

$$H_0: \rho_{x_i,y} = 0 \quad H_1: \rho_{x_i,y} \neq 0 \quad \text{dimana} \quad i = 1, 2, \dots$$

$$H_0: \rho_{x_i,x_i} = 0 \quad H_1: \rho_{x_i,x_i} \neq 0$$

#### H. Instrumen Penelitian

Adapun instrumen yang digunakan dalam penelitian ini adalah kuesioner (angket) dalam bentuk skala likert.

#### I. Teknik Pengumpulan Data

Teknik pengumpulan data yang dilakukan dalam memperoleh data yang diperlukan dalam penelitian ini adalah dengan membagikan kepada seluruh pengguna KB di Kecamatan Topoyo .

#### J. Teknik Analisis

Analisis data yang digunakan dalam penelitian ini adalah metode analisis regresi linear berganda atau Multiple analysis Regresion. Adapun langkah-

langkah untuk mengidentifikasi faktor-faktor yang mempengaruhi Pengguna KB yaitu:

1. Membagikan kuesioner
2. Uji Validitas dan Reabilitas kuesioner
3. Transformasi data ordinal / nominal ke data Interval
4. Menganalisis data menggunakan analisis jalur dengan langkah-langkah sebagai berikut:
  1. Membuat diagram *path* (jalur)
  2. Menghitung koefisien korelasi dan koefisien jalur
  3. Menghitung varian kovarian antar variabel
  4. Menguji secara individual signifikansi koefisien jalur
  5. Modifikasi model
  6. Menyimpulkan hasil penelitian

## BAB 1V HASIL DAN PEMBAHASAN

### A. Hasil Penelitian

#### 1. Ringkasan Statistik

Data yang digunakan adalah data hasil penelitian yang telah dilakukan. Nilai statistik untuk masing-masing indikator pada setiap variabel dalam penelitian ini dapat ditampilkan sebagai berikut:

**Tabel 4.1** Ringkasan Statistik Setiap Variabel

Variabel	Indikator	St. Dev.	T-Value	Skew	Kurtosis
Penggunaan Alat Kontrasepsi KB	Y	0.584	30.062	-0.210	-0.787
Tingkat Pengetahuan Kesehatan	X <sub>1</sub>	0.185	300.268	-0.408	-1.287
Tingkat Pemahaman Islam	X <sub>2</sub>	0.179	307.472	-0.289	-1.160

Berdasarkan data diatas terlihat bahwa nilai z-skew dan z-kurt dari setiap indikator  $> -1.96$  dan  $< 1.96$ . Dari keadaan tersebut menggambarkan bahwa data tersebut berdistribusi normal.

#### 2. Gambar Diagram Path (Jalur)

##### a. Model Awal

Simbol X<sub>2</sub> merupakan lambang variabel bebas (*independent*) dan simbol Y serta variabel X<sub>1</sub> merupakan lambang variabel terikat (*dependent*), sebagaimana terlihat pada Gambar 4.1 berikut ini:

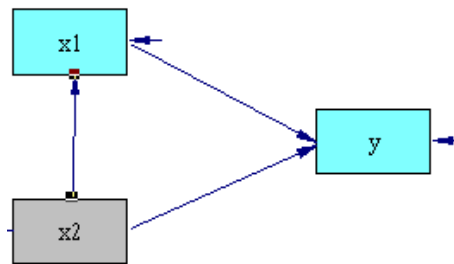

**Gambar 4.1** Model jalur 3 peubah

### 3. Menghitung Varian Kovarian Antar Variabel

Mengikuti aturan baku untuk perhitungan koefisien jalur, diperoleh sejumlah persamaan-persamaan yang menyatakan hubungan antar variabel. Untuk menguji kesesuaian model dapat dilihat pada Tabel 4.2 berikut ini:

**Tabel 4.2** Matriks Varian Kovarian Antar Variabel

	Y	X <sub>1</sub>	X <sub>2</sub>
Y	0.34		
X <sub>1</sub>	0.04	0.03	
X <sub>2</sub>	0.04	0.01	0.03

Korelasi reproduksi dinyatakan dalam bentuk matriks pada Tabel 4.2 yang menghubungkan peubah-peubah bebas ke peubah-peubah terikat dalam model jalur khusus.

### 4. Menguji Secara Individual Signifikansi Koefisien Jalur

Tahap selanjutnya adalah menguji signifikansi antar variabel dalam model.

#### a. Pengujian secara individual untuk sub struktur 1

Berdasarkan hasil pengolahan data pada Lisrel memperoleh persamaan dari uji individual sub struktur 1 yakni sebagai berikut:

$$X_1 = 0.28 X_2 + 0.032 \quad , R^2 = 0.071$$

$$(0.053) \quad (0.0024)$$

5.23            13.38

Hipotesis statistik:

$$H_0: \rho_{x_i, x_i} = 0$$

$$H_1: \rho_{x_i, x_i} \neq 0 \quad i = 1, 2, \dots, n$$

Pengambilan keputusan

$t_{hitung} > t_{Tabel}$  maka  $H_0$  ditolak atau  $H_1$  diterima.

#### b. Pengujian secara individual untuk sub struktur 2

Berdasarkan hasil pengolahan data pada Lisrel memperoleh persamaan dari uji individual untuk sub struktur 2 yakni sebagai berikut:

$$Y = 0.90 X_1 + 0.87 X_2 + 0.15, R^2 = 0.58$$

(0.061)	(0.12)	(0.021)
14.59	7.18	21.60

Hipotesis statistik:

$$H_0: \rho_{x_i, y} = 0$$

$$H_1: \rho_{x_i, y} \neq 0 \quad i = 1, 2, \dots, n$$

Pengambilan keputusan

$t_{hitung} > t_{Tabel}$  maka  $H_0$  ditolak atau  $H_1$  diterima.

Dari hasil pengujian diatas dapat diperoleh hasil diagram jalur pada Gambar 4.2 untuk uji individual untuk sub struktur 2 sebagai berikut:



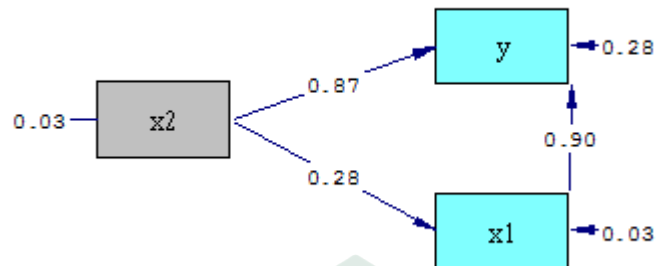

**Gambar 4.2** Hasil Hubungan kausal  $X_2$  ke  $X_1$  dan dari  $X_1, X_2$  ke  $Y$

Nilai untuk Koefisien korelasi berkisar antara -1 dan 1 ( $-1 \leq r \leq 1$ ). Nilai  $r$  atau korelasi yang mendekati -1 atau 1 menunjukkan semakin erat suatu hubungan linear antar peubah sedangkan nilai yang mendekati 0 menunjukkan tidak linier. Berdasarkan hasil yang diperoleh pada Gambar 4.2 yang menunjukkan bahwa terdapat hubungan atau korelasi yang lemah antara variabel  $X_2$  (tingkat pemahaman islam) dengan  $X_1$  (tingkat pengetahuan kesehatan), maka perlu modifikasi model untuk memperoleh hasil korelasi atau model yang baik.

### 5. Modifikasi Model

Dari hasil modifikasi yang telah dilakukan menggunakan Lisrel maka diperoleh model yang lebih baik, sebagaimana terlihat pada Tabel 4.3 sebagai berikut:

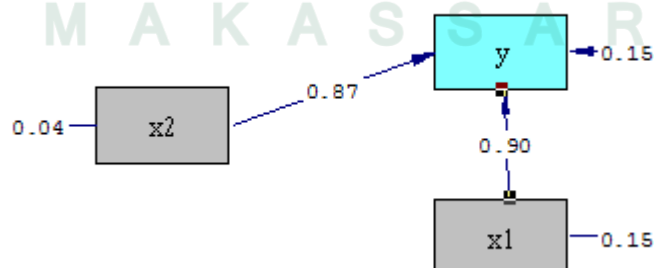

**Gambar 4.3** Hasil Modifikasi Model

Pengujian ini dilakukan dengan memperhatikan nilai signifikan yang dapat dilihat dalam Tabel 4.3 berikut:

**Tabel 4.3** Signifikansi Pengaruh Penggunaan Alat Kontrasepsi KB Terhadap Kesehatan Dan Pengaruh Penggunaan Alat Kontrasepsi KB Terhadap Pemahaman Islam

Variabel	Hipotesis Statistik	Original Sample	T-value	Keputusan
Penggunaan Alat Kontrasepsi KB -> Tingkat Pengetahuan Kesehatan	$H_0: \rho_{x_1,y_1} = 0$ $H_1: \rho_{x_1,y_1} \neq 0$	0.90	14.59	Tolak $H_0$
Penggunaan Alat Kontrasepsi KB -> Tingkat Pemahaman Islam	$H_0: \rho_{x_2,y_1} = 0$ $H_1: \rho_{x_2,y_1} \neq 0$	0.86	7.18	Tolak $H_0$
Tingkat Pemahaman Islam -> Tingkat Pengetahuan Kesehatan	$H_0: \rho_{x_2,x_1} = 0$ $H_1: \rho_{x_2,x_1} \neq 0$	0.28	5.23	Tolak $H_0$

Berdasarkan Tabel 4.3 di atas menjelaskan pengaruh setiap variabel dapat dilihat dalam uraian berikut ini:

Hipotesis pertama menyatakan bahwa penggunaan alat kontrasepsi KB mempunyai pengaruh yang signifikan terhadap variabel tingkat pengetahuan kesehatan yang secara statistik dapat dituliskan dalam bentuk  $H_0: \rho_{x_1,y_1} = 0$  lawan  $H_1: \rho_{x_1,y_1} \neq 0$  sebagaimana yang terdapat pada Tabel di atas. Diperoleh nilai *t-value* (14.59) > *t* Tabel (1.96). Hal ini bermakna bahwa  $H_1$  diterima yaitu terdapat pengaruh secara signifikansi antara penggunaan alat kontrasepsi KB terhadap tingkat pengetahuan kesehatan.

Hipotesis kedua menyatakan bahwa penggunaan alat kontrasepsi KB mempunyai pengaruh secara signifikan terhadap variabel tingkat pemahaman

islam yang secara statistik dapat dituliskan dalam bentuk  $H_0: \rho_{x_2, y_1} = 0$  lawan  $H_1: \rho_{x_2, y_1} \neq 0$  sebagaimana yang terdapat pada Tabel diatas. Diperoleh nilai *t-value* (7.18) > t Tabel (1.96) sebagaimana yang terdapat pada Tabel diatas. Hal ini bermakna bahwa  $H_1$  diterima yaitu terdapat pengaruh secara signifikansi antara penggunaan alat kontrasepsi KB terhadap tingkat pemahaman islam.

Hipotesis ketiga menyatakan bahwa Tingkat pemahaman islam mempunyai pengaruh secara signifikan terhadap variabel tingkat pengetahuan kesehatan dalam menentukan pilihan untuk menggunakan KB atau tidak, yang secara statistik dapat dituliskan dalam bentuk  $H_0: \rho_{x_2, x_1} = 0$  lawan  $H_1: \rho_{x_2, x_1} \neq 0$  sebagaimana yang terdapat pada Tabel diatas. Diperoleh nilai *t-value* (5.23) > t Tabel (1.96) sebagaimana yang terdapat pada Tabel diatas. Hal ini bermakna bahwa  $H_1$  diterima yaitu terdapat pengaruh secara signifikansi antara Tingkat pemahaman islam terhadap variabel tingkat pengetahuan kesehatan dalam menentukan pilihan untuk menggunakan KB atau tidak. Tetapi nilai korelasi antara dua peubah tersebut memiliki korelasi yang lemah sehingga perlu untuk modifikasi model seperti terlihat pada Gambar 4.3.

## **B. Pembahasan**

Berdasarkan hasil uji hipotesis yang diperoleh, dapat diketahui pengaruh setiap variabel terhadap penggunaan alat kontrasepsi KB di Kecamatan Topoyo Kabupaten Mamuju Tengah.

## **1. Pengaruh Penggunaan Alat Kontrasepsi KB terhadap Tingkat Pengetahuan Kesehatan**

Berdasarkan hasil analisis didapatkan untuk variabel tingkat pengetahuan kesehatan dalam menentukan pilihan untuk menggunakan KB atau tidak, secara statistik memiliki pengaruh yang signifikan. Pengaruh ini menggambarkan bahwa dalam menentukan pilihan untuk menggunakan KB, perlu memperhatikan dari segi pengetahuan tentang kesehatan yang akan ditimbulkan jika menggunakan KB tersebut, dalam hal ini pemerintah setempat khususnya BKKBN di Kecamatan Topoyo memiliki tanggung jawab kepada pengguna KB terkait pemberian sebuah informasi atau penyuluhan tentang dampak yang akan ditimbulkan jika menggunakan KB, sehingga dapat dijadikan pertimbangan oleh setiap keluarga dalam menentukan pilihan untuk menggunakan KB. Karena terkadang daerah pelosok yang kurang akan informasi dan jauh dari jangkauan pemerintah sulit memahami dampak yang akan ditimbulkan jika menggunakan KB, melainkan yang mereka ketahui hanyalah KB sebatas penghalang untuk mempunyai anak lagi.

## **2. Pengaruh Penggunaan Alat Kontrasepsi KB terhadap Tingkat Pemahaman Islam**

Berdasarkan hasil analisis didapatkan untuk variabel tingkat pemahaman islam dalam menentukan pilihan untuk menggunakan KB atau tidak, secara statistik memiliki pengaruh yang signifikan. Pengaruh ini menggambarkan bahwa sebelum menentukan pilihan untuk menggunakan KB perlu mengetahui hukum dalam islam dan alasan mengenai penggunaan KB, tetapi banyak

pengguna KB khususnya di daerah pelosok di Kecamatan Topoyo yang berlandaskan bahwa ada ulama yang membenarkan atau tidak mengharamkan untuk memakai KB. Dalam islam itu sendiri, KB secara mutlak menurut sebagian para ulama tidak dilarang sepenuhnya kecuali ada alasan tertentu, misalnya mengenai kesehatan ibu jika hamil lagi. Fakta yang terjadi di Kecamatan Topoyo berdasarkan hasil penelitian yang dilakukan, sebagian pengguna KB memilih memakai KB dengan alasan kurangnya ekonomi serta padatnya penduduk dan takut akan jauh dari kesejahteraan.

### **3. Pengaruh Tingkat Pemahaman Islam terhadap Tingkat Pengetahuan Kesehatan**

Berdasarkan hasil analisis didapatkan untuk variabel tingkat pemahaman islam dengan tingkat pengetahuan kesehatan dalam menentukan pilihan untuk menggunakan KB atau tidak, secara statistik memiliki pengaruh yang signifikansi tetapi memiliki korelasi yang lemah. Pengaruh ini menggambarkan bahwa sebelum menentukan pilihan untuk menggunakan KB perlu mengetahui hukum dalam islam dan alasan mengenai penggunaan KB, juga perlu mengetahui tingkat pengetahuan kesehatan yang akan ditimbulkan tetapi banyak pengguna KB khususnya di daerah pelosok di Kecamatan Topoyo yang berlandaskan bahwa ada ulama yang membenarkan atau tidak mengharamkan untuk memakai KB meskipun memiliki pengetahuan kesehatan yang tinggi. Fakta yang terjadi di Kecamatan Topoyo berdasarkan hasil penelitian yang dilakukan, sebagian pengguna KB memilih untuk memakai KB dengan alasan takut akan jauh dari kesejahteraan dan tidak memperhatikan dari tingkat pengetahuan kesehatan yang

dimiliki, itu menunjukkan bahwa mereka tidak percaya akan rezeki yang diberikan oleh Allah pada setiap makhluknya serta tingkat pengetahuan kesehatan yang akan ditimbulkan.



## **BAB V**

### **PENUTUP**

#### **A. Kesimpulan**

Berdasarkan hasil penelitian yang telah dilakukan untuk mengetahui pengaruh tingkat pengetahuan akseptor KB terhadap penggunaan alat kontrasepsi di Kecamatan Topoyo Kabupaten Mamuju Tengah, dapat disimpulkan bahwa terdapat pengaruh secara signifikan antara tingkat pengetahuan kesehatan pengguna KB maupun tingkat pemahaman islam untuk menggunakan alat kontrasepsi di Kecamatan Topoyo Kabupaten Mamuju Tengah. Dari hasil penelitian tersebut dapat diketahui mengenai kurangnya pengetahuan kesehatan pengguna KB maupun tingkat pemahaman islam yang dimiliki oleh warga atau para pengguna KB mengakibatkan banyaknya pengaruh yang ditimbulkan, baik dari segi kesehatan ataupun pemahaman islam yang dianut. Sehingga banyak diantara mereka yang hanya sekedar ingin mempunyai anak yang sedikit karena takutnya akan keterbatasan ekonomi yang dimiliki tanpa menyadari bahwa segala rezeki hanyalah berasal dari Allah swt.

#### **B. Saran**

Adapun saran berkaitan dengan hasil penelitian ini adalah perlunya perhatian dari pihak pemerintah khususnya pada BkbbN terhadap pengguna alat kontrasepsi KB di Kecamatan Topoyo Kabupaten Mamuju Tengah, karena berdasarkan hasil penelitian menunjukkan bahwa banyak dari pengguna KB yang kurang akan pengetahuan yang dimiliki, terkait masalah kesehatan dan pemahaman islam yang dianut.

## DAFTAR PUSTAKA

- Abdullah.2016. *Tafsir Ibnu Katsir Jilid 3*. Kairo : Mu-assasah Daar Al-Hilaal Kairo.
- Anonimous.2008. *Pengantar Pendidikan Kesehatan Masyarakat*. Jakarta : Fakultas Kesehatan Universitas Indonesia.
- BKKBN. 2003. *Buku Panduan Praktis Pelayanan Kontrasepsi*. Jakarta : Media.
- Balitbangkes.2010. *Laporan Nasional Riset Kesehatan Dasar (RISKESDAS)*. Jakarta : Kementerian Kesehatan RI.
- Direktorat Jendral Bina Pelayanan Medik Spesialistik.2005. *Penguatan dan Pemantapan Pelayanan KB di RS*. Jakarta : Depkes RI.
- Fahrunnisa dan Meilinda, Agus. *Penyebab Unmet Need KB dari Sudut Pandang Budaya Minangkabau di Nagari Lambah Kecamatan Ampek Angkek Kabupaten Agam*. The Southeast Asian Journal of Midwifery Vol. 1, No.1, Oktober 2015
- Hartanto.2003. *Keluarga Berencana dan Kontrasepsi*. Jakarta : Sinar harapan.
- Kementerian Agama RI.2012. *Mushaf Al-Quran Al-Karim dan Terjemahan*. Madinah : Lajnah Pentashing.
- Muhammad Arif Tiro Dkk. 2010. *Analisis Jalur*. Makassar : Andira Publiser.
- Malik Hakam dkk. *Analisis Jalur Terhadap Faktor-Faktor yang Mempengaruhi Indeks Prestasi Kumulatif (IPK) Mahasiswa Statistika UNDIP*. Jurnal GAUSSING, vol.4, No.1, 2015.
- Noviawati Setya, Arum Dyah.2009. *Panduan Lengkap Pelayanan KB Terkini*. Yogyakarta : Nuha Medika.
- Notoatmodjo.2003. *Pendidikan dan Perilaku Kesehatan*, Jakarta : Rineka Cipta.
- Pendit Brahm.2007. *Ragam Metode Kontrasepsi*. Jakarta : Kedokteran EGC.
- Perwakilan BkkbN Kecamatan Topoyo Kabupaten Mamuju Tengah.2018. *Laporan Pencapaian KB aktif untuk Kecamatan Topoyo Kabupaten Mamuju Tengah Bulan juni 201*. Topoyo : Perwakilan BkkbN Kecamatan Topoyo Kabupaten Mamuju Tengah.
- Pardede, Retlan dan Renhard Manurung.2012. *Analisis Jalur (Path Analysis) Teori dan Aplikasi dalam Riset Bisnis*. Makassar : Andira Publiser.



Proverawati Atikah dkk. 2010. *Panduan Memilih Kontrasepsi*. Yogyakarta: Nuha Medika.

Saifuddin dan Enriquito.2003. *Buku Panduan Praktis Pelayanan Kontrasepsi*. Jakarta : Yayasan Bina Pustaka.

Sarwono, Jonathan. *MENGENAL PATH ANALISIS : SEJARAH, PENGERTIAN DAN APLIKASI*. Jurnal Ilmiah Manajemen Bisnis, vol.11, No.2, November 2011.

Suratun.2008. *Pelayanan Keluarga Berencana dan Pelayanan Kontrasepsi*. Jakarta : Trans Info Media.

Sinaga, Ermawati.2017.*Manajemen Kesehatan Menstruasi*. Jakarta : Global One.

Srihartathi.1982. *Kontrasepsi*. Jakarta : Pusat Pendidikan dan Pelatihan BkkbN.

Syukri Ghozali.1984. *Keluarga Sakinah ditinjau dari Aspek Iman dan Ibadah*. Jakarta : BKKBN.

Tony Wijaya.2010. *Analisis Multivariat*. Yogyakarta: Universitas Atma Jaya.

Usep.Fathuddin.1990. *Umat Islam dan Gerakan Keluarga Berencana di Indonesia*. Jakarta : BKKBN dan Depag.

Wulan Sari. 2006. *Ragam Metode Kontrasesi*. Jakarta : EGC.

## LEMBAR KUESIONER

### Pengaruh Tingkat Pengetahuan Akseptor KB Terhadap Pengguna Alat Kontrasepsi di Kecamatan Topoyo Kabupaten Mamuju Tengah

---

No. Responden :

#### DATA UMUM RESPONDEN

1. Desa :
2. Tanggal Lahir/Umur :
3. Jumlah Anak :

#### **Petunjuk pengisian**

1. Bacalah dengan cermat dan teliti pada setiap item pertanyaan.
2. Anda boleh bertanya kepada peneliti jika ada pertanyaan yang tidak dimengerti.
3. Beri tanda silang (X) pada salah satu jawaban yang ibu yakini dibawah ini:

SS = Sangat Sesuai

S = Sesuai

RR = Ragu- Ragu

CTS = Cenderung Tidak Sesuai

STS = Sangat Tidak Sesuai

4. Penggunaan alat kontrasepsi KB (Y) : (Lingkari Metode yang anda gunakan)

1. Implant/Susuk

2. Pil KB

3. Suntik KB

4. IUD/Spiral

5. Kondom

6. MOW

7. MOP

## **Daftar Pertanyaan Tingkat Pengetahuan Akseptor KB**

### **A. Tingkat Pengetahuan Kesehatan (X<sub>1</sub>)**

Merupakan variabel dependen yang menghubungkan antara tingkat pengetahuan kesehatan akseptor KB dalam menentukan pilihan penggunaan alat kontrasepsi KB.

<b>N0</b>	<b>Uraian Pertanyaan</b>	<b>SS</b>	<b>S</b>	<b>RR</b>	<b>CTS</b>	<b>STS</b>
		5	4	3	2	1
1	Usia melahirkan yang terbaik bagi wanita adalah 20-40 tahun.					
2	Suntik KB bisa mengakibatkan terlambatnya kembali kesuburan setelah melepas KB suntik					
3	Kelemahan pemakaian kontrasepsi pil KB dapat mengurangi kelancaran ASI					
4	KB implan dapat menyebabkan gangguan pada siklus haid.					
5	Kondom dapat melindungi dari penyakit menular seksual pada saat bersenggama.					

### **B. Tingkat Pemahaman Islam (X<sub>2</sub>)**

Merupakan variabel independen yang menghubungkan antara tingkat pemahaman Islam akseptor KB dalam menentukan pilihan penggunaan alat kontrasepsi KB.

<b>N0</b>	<b>Uraian Pertanyaan</b>	<b>SS</b>	<b>S</b>	<b>RR</b>	<b>CTS</b>	<b>STS</b>
		5	4	3	2	1
1	Merencanakan jumlah anak yang sedikit dengan program KB dalam agama diperbolehkan					

2	Mempunyai jumlah anak yang sedikit akan memberikan keuntungan ekonomi pada keluarga ibu					
3	Mempunyai jumlah anak yang sedikit akan menjamin hari tua ibu dan ibu percaya dengan program KB					
4	Cara pemasangan KB IUD atau steril tidak bertentangan dengan agama meskipun harus memperlihatkan aurat.					
5	Pernyataan tentang alat KB IUD harus diambil (dicabut) pada saat seseorang meninggal dunia, karena alat IUD atau steril dianggap sebagai benda asing. Bagaimana ibu menyikapinya.					

Data hasil kuesioner Penelitian di Kecamatan Topoyo Kabupaten Mamuju Tengah untuk variabel Kesehatan ( $X_1$ )

Responden	Pernyataan 1	Pernyataan 2	pernyataan 3	pernyataan 4	pernyataan 5	Jumlah
1	3	3	3	2	3	14
2	4	4	5	5	5	23
3	3	3	3	2	3	14
4	5	4	4	4	4	21
5	4	4	3	4	4	19
6	4	5	5	5	4	23
7	4	4	3	4	4	19
8	3	3	3	2	3	14
9	3	3	3	3	3	15
10	5	4	5	4	5	23
11	5	5	3	4	3	20
12	3	3	3	3	3	15
13	5	4	4	3	5	21
14	5	5	4	4	5	23
15	5	4	5	4	4	22
16	5	5	5	3	5	23

17	4	4	4	3	3	18
18	5	4	4	5	5	23
19	5	5	3	4	5	22
20	5	4	4	4	5	22
21	5	5	4	5	4	23
22	4	4	4	3	3	18
23	5	4	4	3	4	20
24	4	4	3	3	4	18
25	5	3	4	3	4	19
26	5	4	5	4	5	23
27	3	3	3	2	3	14
28	4	3	4	3	3	17
29	5	5	4	4	5	23
30	3	3	3	3	3	15
31	5	5	3	3	4	20
32	3	3	3	2	3	14
33	5	5	4	4	5	23
34	5	4	4	4	4	21
35	5	3	4	4	3	19
36	5	4	5	5	4	23
37	5	5	4	4	5	23
38	3	3	3	3	2	14
39	3	3	3	2	3	14
40	4	4	4	3	5	20
41	5	4	5	4	4	22
42	5	5	4	4	5	23
43	4	4	3	4	5	20
44	5	4	5	3	4	21
45	3	3	3	3	3	15
46	4	4	4	3	4	19
47	5	5	5	4	4	23
48	5	5	4	4	5	23
49	5	3	5	3	4	20
50	4	5	5	4	5	23
51	4	5	5	4	5	23
52	3	5	4	4	4	20
53	3	3	3	3	3	15
54	5	4	5	4	5	23
55	5	4	4	3	4	20

56	4	5	4	3	4	20
57	5	3	3	5	4	20
58	4	4	4	4	4	20
59	5	4	5	5	4	23
60	5	4	5	4	5	23
61	5	4	4	5	5	23
62	5	5	4	4	5	23
63	4	4	3	3	5	19
64	3	3	3	2	3	14
65	5	3	4	4	4	20
66	4	3	4	3	5	19
67	5	4	4	4	4	21
68	3	3	3	2	3	14
69	4	3	3	5	5	20
70	3	3	3	2	3	14
71	3	4	3	5	4	19
72	5	3	3	4	5	20
73	5	5	5	4	4	23
74	3	3	3	3	3	15
75	5	5	4	3	3	20
76	3	3	3	2	3	14
77	3	4	3	4	4	18
78	5	5	4	4	5	23
79	3	3	3	2	3	14
80	4	5	5	4	5	23
81	4	4	3	3	3	17
82	3	3	3	3	3	15
83	3	3	3	3	3	15
84	3	3	3	2	3	14
85	3	3	3	3	3	15
86	5	4	5	5	4	23
87	4	3	4	5	3	19
88	4	5	3	4	5	21
89	4	4	3	3	4	18
90	4	4	3	3	3	17
91	3	3	3	3	3	15
92	3	3	3	2	3	14
93	4	5	4	4	5	22
94	4	4	4	4	4	20

95	3	3	3	3	3	15
96	5	4	5	5	4	23
97	3	3	4	3	4	17
98	3	4	4	4	3	18
99	3	3	3	3	3	15
100	4	5	5	4	5	23
101	4	4	4	4	4	20
102	5	5	4	5	4	23
103	3	3	3	4	3	16
104	3	3	2	3	3	14
105	5	4	5	5	4	23
106	3	3	3	2	3	14
107	4	4	4	3	3	18
108	3	3	2	3	3	14
109	4	4	4	4	4	20
110	4	4	4	4	3	19
111	4	5	4	5	5	23
112	4	4	4	4	4	20
113	4	4	3	4	5	20
114	5	5	4	4	3	21
115	5	4	4	4	4	21
116	3	3	3	3	3	15
117	3	3	3	3	3	15
118	3	3	3	2	2	13
119	3	3	3	3	3	15
120	5	5	4	5	4	23
121	5	4	3	5	4	21
122	5	4	4	4	3	20
123	5	3	3	4	5	20
124	4	3	4	3	5	19
125	5	4	3	4	4	20
126	5	4	3	3	4	19
127	3	3	3	3	3	15
128	3	4	5	4	4	20
129	4	4	5	4	4	21
130	3	3	3	3	3	15
131	4	5	4	5	5	23
132	4	4	4	3	4	19
133	3	3	3	3	4	16

134	3	2	3	3	3	14
135	3	3	3	2	3	14
136	5	4	5	4	5	23
137	4	4	4	4	3	19
138	5	5	4	5	4	23
139	3	2	3	3	3	14
140	5	4	4	4	5	22
141	4	4	4	3	3	18
142	3	2	2	3	3	13
143	4	4	4	4	4	20
144	4	4	3	3	4	18
145	5	4	4	4	4	21
146	5	4	4	4	3	20
147	4	3	3	4	3	17
148	4	4	4	5	4	21
149	4	4	4	4	4	20
150	4	4	4	5	4	21
151	4	3	3	3	2	15
152	4	5	4	5	5	23
153	5	5	3	3	4	20
154	5	5	5	3	5	23
155	4	4	3	3	3	17
156	3	3	3	3	2	14
157	3	3	3	3	3	15
158	3	3	3	3	3	15
159	4	5	5	5	4	23
160	4	4	5	2	3	18
161	5	4	5	5	4	23
162	3	3	3	3	3	15
163	4	4	5	4	3	20
164	5	4	5	5	4	23
165	4	4	4	5	5	22
166	3	3	3	3	3	15
167	3	4	5	3	4	19
168	4	4	4	3	4	19
169	4	4	4	5	4	21
170	4	4	3	3	4	18
171	5	5	4	4	5	23
172	5	4	5	5	4	23



173	3	3	2	3	3	14
174	5	4	4	5	4	22
175	4	4	4	4	5	21
176	4	5	4	3	5	21
177	5	5	5	4	4	23
178	3	3	3	3	3	15
179	5	5	5	4	4	23
180	5	4	4	4	4	21
181	4	4	5	3	4	20
182	5	4	5	3	4	21
183	5	4	4	5	5	23
184	5	4	5	4	4	22
185	3	3	3	3	3	15
186	5	5	4	3	4	21
187	3	3	3	3	3	15
188	5	5	4	3	3	20
189	5	5	4	4	4	22
190	4	4	5	3	4	20
191	5	5	5	4	4	23
192	4	4	4	4	4	20
193	4	3	3	3	3	16
194	4	5	5	5	4	23
195	3	3	3	2	3	14
196	4	4	5	3	3	19
197	4	4	4	4	3	19
198	3	3	2	2	3	13
199	5	4	3	3	3	18
200	3	3	3	2	3	14
201	3	3	3	3	3	15
202	5	5	5	4	3	22
203	5	5	5	4	4	23
204	4	4	4	4	4	20
205	4	4	4	5	5	22
206	3	5	5	5	5	23
207	3	5	5	5	5	23
208	4	5	4	4	4	21
209	5	5	5	5	4	24
210	4	5	4	4	4	21
211	4	3	3	4	3	17

212	4	4	4	4	3	19
213	3	3	3	3	3	15
214	3	3	3	3	3	15
215	3	3	3	3	3	15
216	5	5	5	4	4	23
217	5	4	4	4	4	21
218	5	4	4	5	5	23
219	3	3	3	3	3	15
220	5	5	5	3	5	23
221	4	4	5	4	5	22
222	3	3	3	3	3	15
223	3	3	3	3	3	15
224	4	4	5	3	3	19
225	5	5	4	4	5	23
226	4	3	3	4	4	18
227	5	5	5	5	3	23
228	5	4	4	5	5	23
229	5	5	5	4	4	23
230	5	5	4	5	4	23
231	4	5	4	5	5	23
232	4	5	5	4	5	23
233	3	3	3	4	3	16
234	4	5	4	4	4	21
235	3	5	5	4	3	20
236	5	5	4	4	5	23
237	4	5	5	5	4	23
238	3	3	3	2	3	14
239	3	3	3	3	3	15
240	3	3	3	3	3	15
241	3	5	3	5	4	20
242	3	5	5	4	4	21
243	5	5	5	3	5	23
244	4	5	3	4	4	20
245	3	3	2	2	2	12
246	4	4	4	4	5	21
247	3	3	3	5	5	19
248	3	3	2	2	2	12
249	4	4	5	5	5	23
250	3	3	2	2	2	12

251	3	3	3	3	3	15
252	5	5	5	4	4	23
253	4	4	4	3	3	18
254	4	4	5	5	3	21
255	3	3	3	3	2	14
256	4	5	4	5	5	23
257	5	5	4	4	5	23
258	3	3	3	2	3	14
259	5	5	4	4	4	22
260	4	4	5	3	5	21
261	4	4	4	3	3	18
262	5	5	5	5	4	24
263	5	4	4	5	5	23
264	5	5	5	4	4	23
265	3	3	3	3	3	15
266	5	4	4	5	4	22
267	5	5	5	4	4	23
268	5	3	5	4	5	22
269	4	4	3	4	4	19
270	3	3	3	3	3	15
271	4	3	3	3	3	16
272	3	3	3	2	3	14
273	3	2	3	3	3	14
274	4	4	3	4	4	19
275	3	3	3	2	3	14
276	4	4	3	5	5	21
277	5	4	5	5	5	24
278	4	5	5	5	5	24
279	5	3	4	5	4	21
280	3	3	2	3	3	14
281	5	5	3	4	5	22
282	4	5	5	5	4	23
283	5	3	4	5	4	21
284	3	3	3	2	3	14
285	5	5	5	5	4	24
286	3	3	3	2	3	14
287	4	5	3	4	5	21
288	3	3	2	3	3	14
289	4	5	5	4	5	23

290	4	4	5	5	5	23
291	4	3	3	3	3	16
292	3	3	3	2	3	14
293	3	3	3	3	3	15
294	4	4	3	5	4	20
295	4	4	3	5	4	20
296	3	3	3	3	3	15
297	3	3	3	3	2	14
298	3	3	3	4	5	18
299	3	3	3	2	3	14
300	5	5	3	4	5	22
301	3	3	3	3	3	15
302	3	3	3	2	3	14
303	3	3	3	2	3	14
304	3	3	3	3	3	15
305	4	3	5	4	3	19
306	4	4	5	5	5	23
307	5	5	4	3	4	21
308	3	5	5	5	5	23
309	4	5	5	5	5	24
310	3	3	3	2	3	14
311	5	5	5	5	3	23
312	4	2	2	3	3	14
313	3	3	4	5	5	20
314	3	5	5	5	5	23
315	4	4	3	4	5	20
316	4	5	4	5	5	23
317	3	3	2	3	3	14
318	4	3	4	4	5	20
319	3	4	3	2	3	15
320	3	4	3	3	5	18
321	3	2	3	3	3	14
322	3	3	4	4	3	17
323	4	5	5	5	4	23
324	5	4	3	3	3	18
325	3	3	2	3	3	14
326	5	5	5	4	4	23
327	4	4	4	4	5	21
328	5	4	5	3	3	20

329	3	3	3	2	3	14
330	5	5	5	5	3	23
331	5	5	5	4	4	23
332	4	3	5	3	4	19
333	3	3	3	3	2	14
334	4	3	3	3	3	16
335	5	5	5	4	4	23
336	3	3	3	3	3	15
337	3	3	3	3	3	15
338	3	3	3	3	2	14
339	4	3	3	5	5	20
340	3	3	3	3	3	15
341	4	5	4	5	5	23
342	4	3	4	3	4	18
343	5	4	5	4	5	23
344	4	5	4	4	5	22
345	5	4	4	4	5	22
346	5	5	4	4	5	23
347	4	4	3	4	3	18
348	4	4	4	4	4	20
349	3	4	4	4	3	18
350	4	5	5	5	4	23
351	3	2	3	3	3	14
352	5	4	5	4	5	23
353	3	3	3	3	2	14
354	3	5	5	4	4	21
355	3	5	4	3	4	19
356	4	5	5	5	4	23
357	4	5	3	3	4	19
358	3	3	3	3	2	14
359	3	3	3	3	3	15
360	5	5	4	5	4	23

Data hasil kuesioner Penelitian di Kecamatan Topoyo Kabupaten Mamuju Tengah  
untuk variabel Pemahaman Islam (X<sub>2</sub>)

Responden	pernyataan 1	pernyataan 2	pernyataan 3	pernyataan 4	pernyataan 5	jumlah
1	3	4	3	3	5	18
2	4	4	4	4	4	20

3	4	4	3	3	4	18
4	4	4	3	3	4	18
5	3	3	3	2	3	14
6	3	3	2	3	3	14
7	4	5	4	4	4	21
8	3	3	3	2	3	14
9	5	5	4	3	4	21
10	4	5	5	1	4	19
11	5	5	4	4	5	23
12	3	2	3	2	3	13
13	4	3	3	3	5	18
14	5	5	3	5	5	23
15	4	3	3	4	5	19
16	5	5	4	3	3	20
17	4	5	5	3	4	21
18	4	4	5	3	4	20
19	5	5	5	3	5	23
20	3	3	3	1	4	14
21	3	4	3	1	3	14
22	4	4	4	4	5	21
23	4	4	5	3	4	20
24	5	5	5	4	4	23
25	4	4	4	4	5	21
26	5	5	4	3	4	21
27	3	4	3	1	3	14
28	4	4	3	3	5	19
29	5	5	5	3	5	23
30	3	3	3	3	3	15
31	4	5	5	4	5	23
32	5	5	5	3	5	23
33	4	4	3	4	5	20
34	3	4	4	3	5	19
35	4	3	4	4	5	20
36	4	4	3	4	5	20
37	3	2	3	3	3	14
38	5	4	5	4	5	23
39	3	3	2	3	3	14
40	5	5	5	3	5	23
41	4	5	4	2	5	20
42	5	5	5	3	5	23
43	3	3	4	1	3	14

44	5	4	4	2	4	19
45	4	4	4	3	5	20
46	4	4	4	3	4	19
47	4	5	4	4	4	21
48	5	4	5	4	4	22
49	4	3	3	3	4	17
50	4	4	4	3	5	20
51	5	5	4	4	4	22
52	3	4	4	3	5	19
53	4	4	5	2	5	20
54	5	5	5	3	5	23
55	5	5	5	3	5	23
56	4	4	3	4	5	20
57	5	5	5	4	4	23
58	3	3	4	1	4	15
59	4	3	3	1	3	14
60	5	4	3	4	4	20
61	5	4	3	2	3	17
62	4	4	5	4	4	21
63	5	3	4	3	4	19
64	3	3	3	1	4	14
65	5	5	5	3	5	23
66	3	4	3	2	3	15
67	4	4	4	3	5	20
68	3	3	3	2	3	14
69	3	4	4	3	4	18
70	3	3	3	2	3	14
71	3	4	4	4	5	20
72	5	3	3	4	4	19
73	5	5	3	3	3	19
74	3	3	3	3	3	15
75	3	4	4	3	4	18
76	3	4	2	1	4	14
77	4	5	3	3	4	19
78	5	4	4	4	5	22
79	3	2	3	3	3	14
80	3	4	4	3	5	19
81	4	3	2	3	4	16
82	4	3	2	1	3	13
83	3	3	3	3	3	15
84	5	3	2	1	3	14

85	3	3	3	2	4	15
86	5	5	4	3	4	21
87	4	4	4	4	4	20
88	4	5	3	2	4	18
89	3	4	2	2	5	16
90	4	5	3	3	4	19
91	4	4	4	3	4	19
92	4	4	2	1	3	14
93	3	3	4	1	4	15
94	3	5	5	3	5	21
95	4	2	3	3	3	15
96	3	3	3	2	3	14
97	3	3	3	2	4	15
98	5	4	3	3	4	19
99	4	4	3	4	4	19
100	5	5	5	3	5	23
101	4	5	5	2	3	19
102	5	4	5	2	4	20
103	3	4	4	3	5	19
104	5	5	5	1	5	21
105	5	3	2	1	3	14
106	4	4	3	4	4	19
107	5	5	4	4	5	23
108	3	3	3	1	4	14
109	5	5	5	3	5	23
110	3	4	3	1	4	15
111	5	4	4	3	5	21
112	4	4	3	3	5	19
113	5	5	5	4	4	23
114	3	3	3	2	3	14
115	4	4	4	1	5	18
116	3	3	2	2	3	13
117	5	4	3	3	4	19
118	4	5	3	3	5	20
119	3	3	3	3	3	15
120	5	5	5	3	3	21
121	5	3	4	3	4	19
122	4	5	5	4	5	23
123	4	3	4	4	4	19
124	4	4	4	4	5	21
125	5	5	5	3	5	23



126	5	4	3	4	5	21
127	3	4	3	1	4	15
128	5	5	5	3	5	23
129	5	4	3	2	4	18
130	4	3	2	1	3	13
131	5	4	5	3	5	22
132	4	4	4	4	4	20
133	4	4	4	4	4	20
134	4	5	3	4	5	21
135	4	3	3	1	3	14
136	4	4	4	4	4	20
137	4	4	5	3	3	19
138	5	5	5	3	5	23
139	3	2	2	2	5	14
140	3	2	4	1	4	14
141	4	2	2	2	3	13
142	4	4	4	3	5	20
143	4	5	5	4	5	23
144	3	4	5	4	5	21
145	4	5	5	3	4	21
146	5	5	5	3	5	23
147	3	3	3	3	3	15
148	5	5	5	3	5	23
149	4	5	3	2	4	18
150	3	3	3	1	3	13
151	3	3	3	1	3	13
152	3	2	3	2	4	14
153	4	5	5	4	5	23
154	5	4	4	3	5	21
155	4	4	2	4	4	18
156	5	5	5	3	5	23
157	3	3	4	2	4	16
158	3	2	4	2	4	15
159	3	3	4	2	3	15
160	5	4	5	1	4	19
161	3	2	3	2	4	14
162	3	3	3	2	4	15
163	4	3	2	1	3	13
164	5	5	3	2	4	19
165	3	4	4	3	5	19
166	5	5	4	3	3	20

167	3	4	5	4	3	19
168	4	4	3	2	4	17
169	5	5	5	3	5	23
170	5	3	4	3	4	19
171	4	4	4	4	3	19
172	3	2	3	2	4	14
173	4	3	4	3	5	19
174	3	4	4	3	4	18
175	4	3	5	1	5	18
176	4	4	5	2	4	19
177	4	4	5	4	4	21
178	3	3	3	3	3	15
179	5	5	5	4	4	23
180	3	3	2	2	3	13
181	5	5	5	3	5	23
182	3	4	5	3	5	20
183	4	4	2	1	3	14
184	4	3	2	4	3	16
185	3	3	3	3	3	15
186	3	4	3	5	4	19
187	3	3	3	1	3	13
188	4	3	3	3	3	16
189	3	3	3	3	5	17
190	3	4	5	3	5	20
191	5	5	5	2	4	21
192	4	3	3	2	3	15
193	5	5	5	3	5	23
194	5	4	4	4	5	22
195	2	3	3	3	3	14
196	3	4	4	3	5	19
197	3	4	5	2	5	19
198	3	5	2	2	3	15
199	5	3	3	3	3	17
200	3	3	3	1	4	14
201	4	4	4	2	4	18
202	3	3	3	3	5	17
203	3	5	5	2	4	19
204	4	4	3	2	3	16
205	3	3	4	3	4	17
206	5	5	5	2	5	22
207	3	3	3	1	4	14

208	4	4	4	2	4	18
209	3	3	3	1	5	15
210	3	3	3	3	3	15
211	4	5	3	2	4	18
212	5	3	4	3	3	18
213	5	3	2	2	4	16
214	3	3	3	3	3	15
215	3	3	4	2	3	15
216	3	3	4	3	4	17
217	3	3	2	1	4	13
218	3	4	5	3	5	20
219	5	5	5	3	5	23
220	4	5	5	2	5	21
221	4	3	5	2	5	19
222	5	4	5	2	4	20
223	3	3	3	1	3	13
224	4	5	4	3	4	20
225	4	4	3	4	4	19
226	3	5	3	2	4	17
227	3	2	3	1	5	14
228	5	5	5	2	5	22
229	5	4	4	3	4	20
230	4	5	5	4	5	23
231	4	4	3	3	5	19
232	5	4	4	3	5	21
233	5	5	5	4	4	23
234	3	3	2	2	3	13
235	3	5	5	3	3	19
236	5	5	5	3	5	23
237	4	5	4	2	4	19
238	3	3	3	2	3	14
239	3	3	3	3	3	15
240	3	3	3	3	3	15
241	4	4	3	4	4	19
242	4	4	4	3	4	19
243	5	5	5	3	3	21
244	3	4	4	1	4	16
245	4	4	3	3	3	17
246	3	3	2	1	4	13
247	4	5	4	3	3	19
248	4	4	4	3	3	18

249	5	4	5	2	4	20
250	4	3	3	1	3	14
251	3	5	4	2	3	17
252	4	4	4	4	5	21
253	3	3	3	3	4	16
254	4	4	3	2	3	16
255	4	3	3	1	4	15
256	3	3	3	3	3	15
257	3	3	3	2	3	14
258	3	3	2	1	4	13
259	3	5	5	3	5	21
260	5	3	4	3	4	19
261	4	3	3	2	4	16
262	4	4	3	1	3	15
263	3	4	3	3	5	18
264	3	4	4	2	5	18
265	4	3	4	4	4	19
266	4	4	3	1	4	16
267	5	3	3	2	4	17
268	4	3	4	3	5	19
269	5	5	4	2	4	20
270	3	2	3	4	3	15
271	3	3	3	3	5	17
272	5	5	5	3	5	23
273	5	4	4	1	4	18
274	5	4	3	3	4	19
275	4	5	3	2	5	19
276	4	3	4	1	4	16
277	3	3	3	3	3	15
278	4	3	4	3	5	19
279	4	4	3	4	5	20
280	3	3	3	1	4	14
281	3	4	4	2	3	16
282	4	4	5	4	5	22
283	4	3	4	3	5	19
284	3	3	3	2	3	14
285	3	3	3	3	3	15
286	3	3	5	3	4	18
287	3	3	3	1	3	13
288	3	3	3	1	4	14
289	4	5	5	3	5	22

290	5	5	4	2	5	21
291	5	5	5	3	5	23
292	3	4	3	1	3	14
293	3	3	3	3	3	15
294	5	5	5	3	5	23
295	4	4	3	1	4	16
296	4	5	3	2	5	19
297	3	2	3	1	5	14
298	4	4	4	1	4	17
299	4	5	4	2	4	19
300	4	5	5	3	4	21
301	4	4	4	3	5	20
302	4	3	3	1	3	14
303	3	3	3	1	4	14
304	4	4	4	3	5	20
305	5	4	4	1	5	19
306	5	5	5	3	3	21
307	4	3	3	1	5	16
308	5	5	4	3	4	21
309	3	4	4	4	4	19
310	3	2	3	2	4	14
311	5	5	4	3	4	21
312	3	3	3	2	5	16
313	4	5	4	2	4	19
314	4	5	4	3	5	21
315	5	5	5	3	5	23
316	4	5	5	3	5	22
317	3	3	3	1	4	14
318	3	4	5	2	5	19
319	3	3	3	1	5	15
320	5	5	5	3	5	23
321	5	3	3	3	5	19
322	4	3	4	2	4	17
323	5	5	5	2	5	22
324	4	3	3	1	5	16
325	3	2	2	1	5	13
326	3	3	3	2	3	14
327	4	3	3	2	4	16
328	4	4	4	3	5	20
329	5	5	3	1	5	19
330	5	5	5	3	5	23

331	4	4	4	3	4	19
332	4	4	3	3	5	19
333	3	4	3	1	3	14
334	5	5	5	3	5	23
335	5	4	4	4	4	21
336	3	3	3	3	3	15
337	3	3	3	3	3	15
338	5	5	5	3	5	23
339	3	4	5	4	5	21
340	3	2	2	1	5	13
341	4	4	4	3	5	20
342	5	5	4	2	4	20
343	5	5	4	1	5	20
344	3	2	3	1	3	12
345	3	3	3	2	3	14
346	4	3	3	1	3	14
347	5	5	5	3	3	21
348	4	4	5	2	5	20
349	5	5	5	3	5	23
350	4	5	5	3	5	22
351	4	3	4	2	5	18
352	3	4	4	4	5	20
353	4	4	3	3	4	18
354	4	4	4	2	4	18
355	4	3	3	1	3	14
356	3	2	3	2	4	14
357	5	5	5	3	3	21
358	3	3	3	1	4	14
359	5	5	3	4	4	21
360	4	4	4	4	3	19

Data hasil kuesioner Penelitian di Kecamatan Topoyo Kabupaten Mamuju Tengah  
untuk variabel Penggunaan Alat Kontrasepsi (Y)

Responden	Jenis Kontrasepsi
1	3
2	2
3	2
4	2
5	1

Responden	Jenis Kontrasepsi
181	2
182	2
183	3
184	3
185	1

6	2
7	7
8	1
9	3
10	1
11	3
12	1
13	4
14	1
15	3
16	3
17	3
18	2
19	2
20	3
21	3
22	4
23	5
24	3
25	7
26	2
27	1
28	2
29	3
30	3
31	3
32	2
33	4
34	3
35	2
36	4
37	3
38	2
39	1
40	2
41	2
42	1
43	1
44	3
45	2
46	2

186	3
187	1
188	3
189	3
190	2
191	7
192	1
193	3
194	5
195	1
196	5
197	3
198	1
199	3
200	1
201	4
202	1
203	2
204	2
205	1
206	5
207	3
208	3
209	3
210	1
211	3
212	3
213	2
214	5
215	1
216	2
217	1
218	2
219	3
220	7
221	5
222	3
223	1
224	2
225	5
226	4

47	7
48	2
49	2
50	4
51	5
52	6
53	2
54	1
55	5
56	2
57	1
58	3
59	1
60	2
61	3
62	2
63	3
64	1
65	3
66	5
67	4
68	1
69	5
70	1
71	5
72	3
73	2
74	2
75	3
76	1
77	3
78	2
79	1
80	5
81	3
82	1
83	2
84	1
85	2
86	7
87	3

227	3
228	5
229	3
230	3
231	5
232	7
233	3
234	1
235	3
236	2
237	5
238	3
239	1
240	3
241	2
242	5
243	7
244	3
245	1
246	3
247	2
248	1
249	2
250	1
251	4
252	7
253	3
254	2
255	1
256	2
257	3
258	1
259	3
260	2
261	3
262	3
263	3
264	3
265	2
266	4
267	5



88	5
89	4
90	3
91	3
92	1
93	3
94	3
95	3
96	3
97	2
98	3
99	3
100	3
101	3
102	4
103	5
104	1
105	3
106	2
107	3
108	1
109	4
110	3
111	7
112	5
113	3
114	1
115	5
116	1
117	2
118	3
119	2
120	7
121	5
122	1
123	5
124	3
125	1
126	3
127	2
128	5

268	4
269	3
270	3
271	2
272	3
273	4
274	5
275	2
276	3
277	3
278	3
279	2
280	1
281	5
282	5
283	2
284	3
285	3
286	2
287	3
288	1
289	5
290	7
291	3
292	1
293	1
294	4
295	3
296	4
297	1
298	5
299	2
300	7
301	5
302	1
303	5
304	3
305	2
306	7
307	4
308	7

129	3
130	1
131	5
132	2
133	3
134	1
135	1
136	2
137	3
138	3
139	1
140	4
141	5
142	7
143	1
144	5
145	4
146	2
147	3
148	1
149	3
150	6
151	1
152	3
153	1
154	7
155	5
156	1
157	4
158	3
159	5
160	2
161	3
162	2
163	1
164	7
165	3
166	4
167	5
168	3
169	2

309	2
310	1
311	7
312	3
313	2
314	7
315	3
316	5
317	1
318	2
319	3
320	5
321	2
322	3
323	5
324	2
325	2
326	2
327	3
328	2
329	2
330	1
331	3
332	2
333	1
334	2
335	2
336	1
337	1
338	2
339	1
340	2
341	3
342	2
343	5
344	3
345	7
346	5
347	2
348	3
349	1

170	3
171	7
172	3
173	1
174	3
175	4
176	3
177	7
178	2
179	3
180	3

350	5
351	3
352	2
353	2
354	2
355	1
356	2
357	7
358	1
359	3
360	1

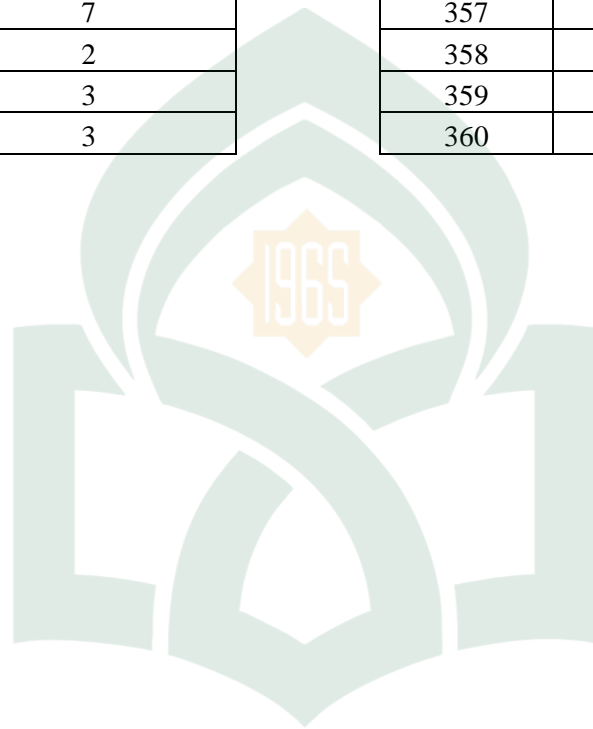

UNIVERSITAS ISLAM NEGERI  
**ALAUDDIN**  
 M A K A S S A R

### Hasil uji validitas variabel Tingkat pengetahuan Kesehata (X<sub>1</sub>)

Item-Total Statistics

	Scale Mean if Item Deleted	Scale Variance if Item Deleted	Corrected Item-Total Correlation	Cronbach's Alpha if Item Deleted
A	14,20	3,683	,663	,643
B	14,57	3,909	,617	,664
C	14,50	4,052	,506	,700
D	15,17	4,144	,422	,729
E	14,63	3,689	,400	,757

### Hasil uji Reabilitas variabel Tingkat pengetahuan Kesehata (X<sub>1</sub>)

Reliability Statistics

Cronbach's Alpha	N of Items
,744	5

### Data Hasil Tingkat pengetahuan Kesehata (X<sub>1</sub>)

Responden	Pertanyaan 1	Pertanyaan 2	Pertanyaan 3	Pertanyaan 4	Pertanyaan 5
1	4	4	4	3	3
2	4	4	4	3	5
3	5	4	4	3	3
4	4	4	3	3	3
5	4	3	3	3	3
6	3	3	3	2	3
7	3	3	3	2	4
8	3	3	3	4	3
9	4	4	4	3	3
10	4	4	4	3	5
11	5	5	4	4	5
12	4	4	4	3	3
13	5	4	4	3	5

14	5	3	3	3	4
15	5	4	5	3	3
16	3	3	3	2	3
17	4	4	4	3	3
18	4	3	4	3	3
19	4	4	4	5	4
20	4	4	4	3	3
21	4	4	4	4	4
22	4	4	4	3	3
23	4	4	4	3	4
24	4	4	3	2	4
25	5	4	5	3	4
26	4	3	5	4	4
27	4	3	3	3	5
28	4	3	4	3	3
29	5	5	4	4	5
30	3	3	3	3	2

**Data Hasil variabel Tingkat Pemahaman Islam (X<sub>2</sub>)**

Responden	Pertanyaan 1	Pertanyaan 2	Pertanyaan 3	Pertanyaan 4	Pertanyaan 5
1	3	4	1	2	5
2	4	4	4	3	4
3	3	4	4	4	3
4	4	4	1	3	4
5	5	5	4	1	5
6	4	4	4	4	5
7	4	5	3	3	4

8	5	5	4	4	5
9	3	4	3	3	4
10	3	3	3	3	5
11	5	5	4	4	5
12	4	4	4	4	4
13	5	3	3	3	5
14	4	5	3	3	5
15	5	5	5	3	5
16	4	3	4	3	4
17	4	5	4	3	4
18	5	5	5	4	4
19	3	4	2	1	3
20	3	3	3	1	4
21	4	3	3	1	4
22	4	4	4	2	5
23	4	4	3	2	4
24	5	5	4	3	4
25	4	4	3	4	5
26	3	4	1	2	3
27	4	5	4	5	5
28	4	4	3	3	5
29	4	5	1	3	4
30	5	5	4	3	5

**Hasil uji validitas variabel Tingkat Pemahaman Islam (X<sub>2</sub>)**

**Item-Total Statistics**

	Scale Mean if Item Deleted	Scale Variance if Item Deleted	Corrected Item-Total Correlation	Cronbach's Alpha if Item Deleted
A	14,77	6,047	,649	,612
B	14,57	6,668	,441	,682
C	15,53	5,016	,522	,655
D	15,90	5,610	,449	,685
E	14,43	7,013	,394	,698

**Hasil uji validitas variabel Tingkat Pemahaman Islam (X<sub>2</sub>)**

**Reliability Statistics**

Cronbach's Alpha	N of Items
,715	5



UNIVERSITAS ISLAM NEGERI  
**ALAUDDIN**  
M A K A S S A R



**TIM VALIDASI PROGRAM STUDI  
MATEMATIKA  
Fakultas Sains dan Teknologi  
Universitas Islam Negeri Alauddin Makassar**

Kampus II : Jalan Sultan Alauddin No. 36, Romang Polong, Gowa. Telp:(0411) 8221400

**SURAT KETERANGAN  
VALIDASI PENILAIAN KELAYAKAN DAN SUBSTANSI PROGRAM**

No : 139 / Val / M / 358\_2018

Yang bertanda tangan di bawah ini Tim Validasi penilaian kelayakan dan substansi program mahasiswa Jurusan Matematika, Fakultas Sains dan Teknologi, Universitas Islam Negeri Alauddin Makassar menerangkan bahwa karya ilmiah Mahasiswa/ Instansi terkait :

Nama : Satria

Nim : 60600114042

Judul Karya ilmiah :

**“Pengaruh Tingkat Pengetahuan Akseptor KB terhadap Penggunaan Alat Kontrasepsi di Kecamatan Topoyo Kabupaten Mamuju Tengah”**

Berdasarkan hasil penelitian kelayakan dan substansi program mahasiswa bersangkutan dengan ini dinyatakan **Valid**.

Demikian surat keterangan ini dibuat untuk digunakan sebagaimana mestinya.

UNIVERSITAS ISLAM NEGERI

UNIVERSITAS ISLAM NEGERI

**ALAUDDIN**

Makassar, 2018

M A K A S S A R

Kepala TIM Validasi  
Program Studi Matematika

M A K A S S A R

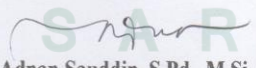
  
**Adnan Sauddin, S.Pd., M.Si**





# TIM VALIDASI PROGRAM STUDI MATEMATIKA

Fakultas Sains dan Teknologi

Universitas Islam Negeri Alauddin Makassar

Kampus II : Jalan Sultan Alauddin No. 36, Romang Polong, Gowa. Telp:(0411) 8221400

## Data

No.	Y (Pemilihan Alat Kontrasepsi)	X1 (Tingkat Pengetahuan Kesehatan)	X2 (Tingkat Pemahaman Islam)
1	3	14	18
2	2	23	20
3	2	14	18
4	2	21	18
5	1	19	14
6	2	23	14
7	7	19	21
8	1	14	14
9	3	15	21
10	1	23	19
11	3	20	23
12	1	15	13
13	4	21	18
14	1	23	23
15	3	22	19
16	3	23	20



# TIM VALIDASI PROGRAM STUDI MATEMATIKA

Fakultas Sains dan Teknologi

Universitas Islam Negeri Alauddin Makassar

Kampus II : Jalan Sultan Alauddin No. 36, Romang Polong, Gowa. Telp:(0411) 8221400

17	3	18	21
18	2	23	20
19	2	22	23
20	3	22	14
21	3	23	14
22	4	18	21
23	5	20	20
24	3	18	23
25	7	19	21
26	2	23	21
27	1	14	14
28	2	17	19
29	3	23	23
30	3	15	15
31	3	20	23
32	2	14	23
33	4	23	20
34	3	21	19
35	2	19	20
36	4	23	20
37	3	23	14



# TIM VALIDASI PROGRAM STUDI MATEMATIKA

Fakultas Sains dan Teknologi

Universitas Islam Negeri Alauddin Makassar

Kampus II : Jalan Sultan Alauddin No. 36, Romang Polong, Gowa. Telp:(0411) 8221400

38	2	14	23
39	1	14	14
40	2	20	23
41	2	22	20
42	1	23	23
43	1	20	14
44	3	21	19
45	2	15	20
46	2	19	19
47	7	23	21
48	2	23	22
49	2	20	17
50	4	23	20
51	5	23	22
52	6	20	19
53	2	15	20
54	1	23	23
55	5	20	23
56	2	20	20
57	1	20	23
58	3	20	23



# TIM VALIDASI PROGRAM STUDI MATEMATIKA

Fakultas Sains dan Teknologi

Universitas Islam Negeri Alauddin Makassar

Kampus II : Jalan Sultan Alauddin No. 36, Romang Polong, Gowa. Telp:(0411) 8221400

59	1	23	14
60	2	23	20
61	3	23	17
62	2	23	21
63	3	19	19
64	1	14	14
65	3	20	23
66	5	19	15
67	4	21	20
68	1	14	14
69	5	20	18
70	1	14	14
71	5	19	20
72	3	20	19
73	2	23	19
74	2	15	15
75	3	20	18
76	1	14	14
77	3	18	19
78	2	23	22
79	1	14	14



# TIM VALIDASI PROGRAM STUDI MATEMATIKA

Fakultas Sains dan Teknologi

Universitas Islam Negeri Alauddin Makassar

Kampus II : Jalan Sultan Alauddin No. 36, Romang Polong, Gowa. Telp:(0411) 8221400

---

---

80	5	23	19
81	3	17	16
82	1	15	13
83	2	15	15
84	1	14	14
85	2	15	15
86	7	23	21
87	3	19	20
88	5	21	18
89	4	18	16
90	3	17	19
91	3	15	19
92	1	14	14
93	3	22	15
94	3	20	21
95	3	15	15
96	3	23	14
97	2	17	15
98	3	18	19
99	3	15	19
100	3	23	23



# TIM VALIDASI PROGRAM STUDI MATEMATIKA

Fakultas Sains dan Teknologi

Universitas Islam Negeri Alauddin Makassar

Kampus II : Jalan Sultan Alauddin No. 36, Romang Polong, Gowa. Telp:(0411) 8221400

---

---

101	3	20	19
102	4	23	20
103	5	16	19
104	1	14	21
105	3	23	14
106	2	14	19
107	3	18	23
108	1	14	14
109	4	20	23
110	3	19	15
111	7	23	21
112	5	20	19
113	3	20	23
114	1	21	14
115	5	21	18
116	1	15	13
117	2	15	19
118	3	13	20
119	2	15	15
120	7	23	21
121	5	21	19



# TIM VALIDASI PROGRAM STUDI MATEMATIKA

Fakultas Sains dan Teknologi

Universitas Islam Negeri Alauddin Makassar

Kampus II : Jalan Sultan Alauddin No. 36, Romang Polong, Gowa. Telp:(0411) 8221400

122	1	20	23
123	5	20	19
124	3	19	21
125	1	20	23
126	3	19	21
127	2	15	15
128	5	20	23
129	3	21	18
130	1	15	13
131	5	23	22
132	2	19	20
133	3	16	20
134	1	14	21
135	1	14	14
136	2	23	20
137	3	19	19
138	3	23	23
139	1	14	14
140	4	22	14
141	5	18	13
142	7	13	20



# TIM VALIDASI PROGRAM STUDI MATEMATIKA

Fakultas Sains dan Teknologi

Universitas Islam Negeri Alauddin Makassar

Kampus II : Jalan Sultan Alauddin No. 36, Romang Polong, Gowa. Telp:(0411) 8221400

143	1	20	23
144	5	18	21
145	4	21	21
146	2	20	23
147	3	17	15
148	1	21	23
149	3	20	16
150	6	21	13
151	1	15	13
152	3	23	14
153	1	20	23
154	7	23	21
155	5	17	18
156	1	14	23
157	4	15	16
158	3	15	15
159	5	23	15
160	2	18	19
161	3	23	14
162	2	15	15
163	1	20	13





# TIM VALIDASI PROGRAM STUDI MATEMATIKA

Fakultas Sains dan Teknologi

Universitas Islam Negeri Alauddin Makassar

Kampus II : Jalan Sultan Alauddin No. 36, Romang Polong, Gowa. Telp:(0411) 8221400

---

---

164	7	23	19
165	3	22	19
166	4	15	20
167	5	19	19
168	3	19	17
169	2	21	23
170	3	18	19
171	7	23	19
172	3	23	14
173	1	14	19
174	3	22	16
175	4	21	18
176	3	21	19
177	7	23	21
178	2	15	15
179	3	23	23
180	3	21	13
181	2	20	23
182	2	21	20
183	3	23	14
184	3	22	16



# TIM VALIDASI PROGRAM STUDI MATEMATIKA

Fakultas Sains dan Teknologi

Universitas Islam Negeri Alauddin Makassar

Kampus II : Jalan Sultan Alauddin No. 36, Romang Polong, Gowa. Telp:(0411) 8221400

---

---

185	1	15	15
186	3	21	19
187	1	15	13
188	3	20	16
189	3	22	17
190	2	20	20
191	7	23	21
192	1	20	15
193	3	16	23
194	5	23	22
195	1	14	14
196	5	19	19
197	3	19	19
198	1	13	15
199	3	18	17
200	1	14	14
201	4	15	18
202	1	22	17
203	2	23	19
204	2	20	16
205	1	22	17



# TIM VALIDASI PROGRAM STUDI MATEMATIKA

Fakultas Sains dan Teknologi

Universitas Islam Negeri Alauddin Makassar

Kampus II : Jalan Sultan Alauddin No. 36, Romang Polong, Gowa. Telp:(0411) 8221400

206	5	23	22
207	3	23	14
208	3	21	18
209	3	24	15
210	1	21	15
211	3	17	18
212	3	19	18
213	2	15	16
214	5	15	15
215	1	15	15
216	2	23	17
217	1	21	13
218	2	23	20
219	3	15	23
220	7	23	21
221	5	22	19
222	3	15	20
223	1	15	13
224	2	19	20
225	5	23	19
226	4	18	17



# TIM VALIDASI PROGRAM STUDI MATEMATIKA

Fakultas Sains dan Teknologi

Universitas Islam Negeri Alauddin Makassar

Kampus II : Jalan Sultan Alauddin No. 36, Romang Polong, Gowa. Telp:(0411) 8221400

---

---

227	3	15	14
228	5	23	22
229	3	23	20
230	3	13	23
231	5	23	19
232	7	23	21
233	3	16	23
234	1	21	13
235	3	20	19
236	2	16	23
237	5	23	19
238	3	14	14
239	1	21	15
240	3	15	15
241	2	20	19
242	5	21	19
243	7	23	21
244	3	20	16
245	1	22	17
246	3	21	13
247	2	19	19



# TIM VALIDASI PROGRAM STUDI MATEMATIKA

Fakultas Sains dan Teknologi

Universitas Islam Negeri Alauddin Makassar

Kampus II : Jalan Sultan Alauddin No. 36, Romang Polong, Gowa. Telp:(0411) 8221400

248	1	21	18
249	2	20	20
250	1	12	14
251	4	15	17
252	7	15	21
253	3	18	16
254	2	21	16
255	1	21	15
256	2	15	15
257	3	23	14
258	1	15	13
259	3	22	21
260	2	21	19
261	3	23	16
262	3	24	15
263	3	15	18
264	3	21	18
265	2	15	19
266	4	22	16
267	5	18	17
268	4	21	19



# TIM VALIDASI PROGRAM STUDI MATEMATIKA

Fakultas Sains dan Teknologi

Universitas Islam Negeri Alauddin Makassar

Kampus II : Jalan Sultan Alauddin No. 36, Romang Polong, Gowa. Telp:(0411) 8221400

269	3	19	20
270	3	15	15
271	2	16	17
272	3	20	23
273	4	14	18
274	5	19	19
275	2	15	19
276	3	21	16
277	3	15	15
278	3	24	19
279	2	23	20
280	1	14	14
281	5	22	16
282	5	23	22
283	2	15	19
284	3	14	14
285	3	24	15
286	2	14	18
287	3	21	13
288	1	14	14
289	5	15	22



# TIM VALIDASI PROGRAM STUDI MATEMATIKA

Fakultas Sains dan Teknologi

Universitas Islam Negeri Alauddin Makassar

Kampus II : Jalan Sultan Alauddin No. 36, Romang Polong, Gowa. Telp:(0411) 8221400

290	7	19	21
291	3	16	23
292	1	14	14
293	1	15	15
294	4	20	23
295	3	20	16
296	4	15	19
297	1	14	14
298	5	18	17
299	2	20	19
300	7	23	21
301	5	15	20
302	1	14	14
303	5	14	14
304	3	15	20
305	2	23	19
306	7	23	21
307	4	21	16
308	7	15	21
309	2	24	19
310	1	14	14



# TIM VALIDASI PROGRAM STUDI MATEMATIKA

Fakultas Sains dan Teknologi

Universitas Islam Negeri Alauddin Makassar

Kampus II : Jalan Sultan Alauddin No. 36, Romang Polong, Gowa. Telp:(0411) 8221400

311	7	15	21
312	3	22	16
313	2	20	19
314	7	23	21
315	3	20	23
316	5	23	22
317	1	14	14
318	2	20	19
319	3	23	15
320	5	18	23
321	2	15	19
322	3	17	17
323	5	23	22
324	2	18	16
325	2	15	13
326	2	16	14
327	3	21	16
328	2	20	20
329	2	15	19
330	1	16	23
331	3	20	19





# TIM VALIDASI PROGRAM STUDI MATEMATIKA

Fakultas Sains dan Teknologi

Universitas Islam Negeri Alauddin Makassar

Kampus II : Jalan Sultan Alauddin No. 36, Romang Polong, Gowa. Telp:(0411) 8221400

332	2	19	19
333	1	14	14
334	2	16	23
335	2	23	21
336	1	15	15
337	1	15	15
338	2	14	23
339	1	20	21
340	2	15	13
341	3	23	20
342	2	18	20
343	5	23	20
344	3	22	12
345	7	22	14
346	5	23	14
347	2	18	21
348	3	20	20
349	1	18	23
350	5	23	22
351	3	14	18
352	2	23	20



# TIM VALIDASI PROGRAM STUDI MATEMATIKA

Fakultas Sains dan Teknologi

Universitas Islam Negeri Alauddin Makassar

Kampus II : Jalan Sultan Alauddin No. 36, Romang Polong, Gowa. Telp:(0411) 8221400

---

---

353	2	14	18
354	2	21	18
355	1	19	14
356	2	23	14
357	7	19	21
358	1	14	14
359	3	15	21
360	1	23	19

UNIVERSITAS ISLAM NEGERI  
**ALAUDDIN**  
M A K A S S A R

Langkah untuk transformasi data menggunakan metode analisis jalur sebagai berikut:

1. Buka data hasil penelitian pada excel

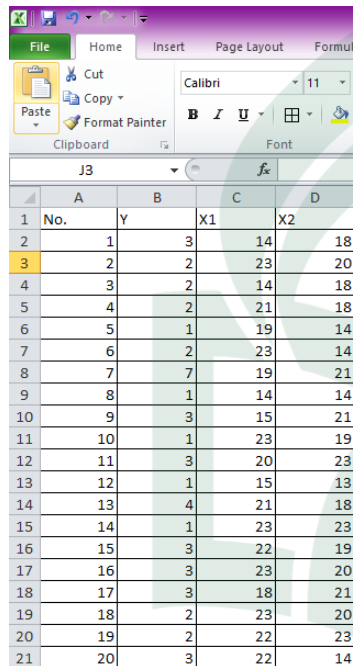

	A	B	C	D
1	No.	Y	X1	X2
2		1	3	14
3		2	2	23
4		3	2	14
5		4	2	21
6		5	1	19
7		6	2	23
8		7	7	19
9		8	1	14
10		9	3	15
11		10	1	23
12		11	3	20
13		12	1	15
14		13	4	21
15		14	1	23
16		15	3	22
17		16	3	23
18		17	3	18
19		18	2	23
20		19	2	22
21		20	3	22

2. Tuliskan formula ‘ =Ln(data yang akan ditransformasi) ‘

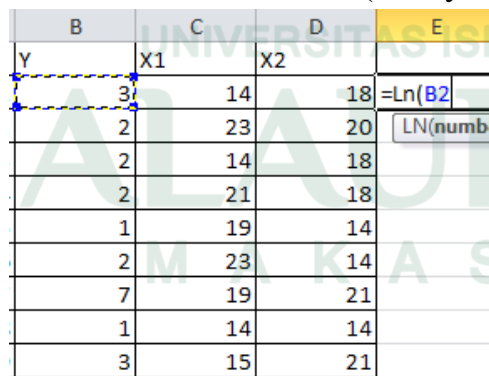

	B	C	D	E
Y	X1	X2		
3	14	18	=Ln(B2)	
2	23	20	LN(number)	
2	14	18		
2	21	18		
1	19	14		
2	23	14		
7	19	21		
1	14	14		
3	15	21		

3. Enter

Output transformasi data adalah sebagai berikut:

No.	Y (Pemilihan Alat Kontrasepsi)	X1 (Tingkat Pengetahuan Kesehatan)	X2 (Tingkat Pemahaman Islam)
-----	--------------------------------------	--	------------------------------------



**TIM VALIDASI PROGRAM STUDI**  
**MATEMATIKA**  
**Fakultas Sains dan Teknologi**  
**Universitas Islam Negeri Alauddin Makassar**

Kampus II : Jalan Sultan Alauddin No. 36, Romang Polong, Gowa. Telp:(0411) 8221400

1	1.098612	2.639057	2.890372
2	0.693147	3.135494	2.995732
3	0.693147	2.639057	2.890372
4	0.693147	3.044522	2.890372
5	0	2.944439	2.639057
6	0.693147	3.135494	2.639057
7	1.94591	2.944439	3.044522
8	0	2.639057	2.639057
9	1.098612	2.70805	3.044522
10	0	3.135494	2.944439
11	1.098612	2.995732	3.135494
12	0	2.70805	2.564949
13	1.386294	3.044522	2.890372
14	0	3.135494	3.135494
15	1.098612	3.091042	2.944439
16	1.098612	3.135494	2.995732
17	1.098612	2.890372	3.044522
18	0.693147	3.135494	2.995732
19	0.693147	3.091042	3.135494
20	1.098612	3.091042	2.639057
21	1.098612	3.135494	2.639057
22	1.386294	2.890372	3.044522
23	1.609438	2.995732	2.995732
24	1.098612	2.890372	3.135494
25	1.94591	2.944439	3.044522
26	0.693147	3.135494	3.044522
27	0	2.639057	2.639057
28	0.693147	2.833213	2.944439
29	1.098612	3.135494	3.135494
30	1.098612	2.70805	2.70805
31	1.098612	2.995732	3.135494
32	0.693147	2.639057	3.135494
33	1.386294	3.135494	2.995732
34	1.098612	3.044522	2.944439
35	0.693147	2.944439	2.995732



**TIM VALIDASI PROGRAM STUDI**  
**MATEMATIKA**  
**Fakultas Sains dan Teknologi**  
**Universitas Islam Negeri Alauddin Makassar**

Kampus II : Jalan Sultan Alauddin No. 36, Romang Polong, Gowa. Telp:(0411) 8221400

---

---

36	1.386294	3.135494	2.995732
37	1.098612	3.135494	2.639057
38	0.693147	2.639057	3.135494
39	0	2.639057	2.639057
40	0.693147	2.995732	3.135494
41	0.693147	3.091042	2.995732
42	0	3.135494	3.135494
43	0	2.995732	2.639057
44	1.098612	3.044522	2.944439
45	0.693147	2.70805	2.995732
46	0.693147	2.944439	2.944439
47	1.94591	3.135494	3.044522
48	0.693147	3.135494	3.091042
49	0.693147	2.995732	2.833213
50	1.386294	3.135494	2.995732
51	1.609438	3.135494	3.091042
52	1.791759	2.995732	2.944439
53	0.693147	2.70805	2.995732
54	0	3.135494	3.135494
55	1.609438	2.995732	3.135494
56	0.693147	2.995732	2.995732
57	0	2.995732	3.135494
58	1.098612	2.995732	2.70805
59	0	3.135494	2.639057
60	0.693147	3.135494	2.995732
61	1.098612	3.135494	2.833213
62	0.693147	3.135494	3.044522
63	1.098612	2.944439	2.944439
64	0	2.639057	2.639057
65	1.098612	2.995732	3.135494
66	1.609438	2.944439	2.70805
67	1.386294	3.044522	2.995732
68	0	2.639057	2.639057
69	1.609438	2.995732	2.890372
70	0	2.639057	2.639057



**TIM VALIDASI PROGRAM STUDI**  
**MATEMATIKA**  
**Fakultas Sains dan Teknologi**  
**Universitas Islam Negeri Alauddin Makassar**

Kampus II : Jalan Sultan Alauddin No. 36, Romang Polong, Gowa. Telp:(0411) 8221400

---

---

71	1.609438	2.944439	2.995732
72	1.098612	2.995732	2.944439
73	0.693147	3.135494	2.944439
74	0.693147	2.70805	2.70805
75	1.098612	2.995732	2.890372
76	0	2.639057	2.639057
77	1.098612	2.890372	2.944439
78	0.693147	3.135494	3.091042
79	0	2.639057	2.639057
80	1.609438	3.135494	2.944439
81	1.098612	2.833213	2.772589
82	0	2.70805	2.564949
83	0.693147	2.70805	2.70805
84	0	2.639057	2.639057
85	0.693147	2.70805	2.70805
86	1.94591	3.135494	3.044522
87	1.098612	2.944439	2.995732
88	1.609438	3.044522	2.890372
89	1.386294	2.890372	2.772589
90	1.098612	2.833213	2.944439
91	1.098612	2.70805	2.944439
92	0	2.639057	2.639057
93	1.098612	3.091042	2.70805
94	1.098612	2.995732	3.044522
95	1.098612	2.70805	2.70805
96	1.098612	3.135494	2.639057
97	0.693147	2.833213	2.70805
98	1.098612	2.890372	2.944439
99	1.098612	2.70805	2.944439
100	1.098612	3.135494	3.135494
101	1.098612	2.995732	2.944439
102	1.386294	3.135494	2.995732
103	1.609438	2.772589	2.944439
104	0	2.639057	3.044522
105	1.098612	3.135494	2.639057



# TIM VALIDASI PROGRAM STUDI MATEMATIKA

Fakultas Sains dan Teknologi

Universitas Islam Negeri Alauddin Makassar

Kampus II : Jalan Sultan Alauddin No. 36, Romang Polong, Gowa. Telp:(0411) 8221400

106	0.693147	2.639057	2.944439
107	1.098612	2.890372	3.135494
108	0	2.639057	2.639057
109	1.386294	2.995732	3.135494
110	1.098612	2.944439	2.70805
111	1.94591	3.135494	3.044522
112	1.609438	2.995732	2.944439
113	1.098612	2.995732	3.135494
114	0	3.044522	2.639057
115	1.609438	3.044522	2.890372
116	0	2.70805	2.564949
117	0.693147	2.70805	2.944439
118	1.098612	2.564949	2.995732
119	0.693147	2.70805	2.70805
120	1.94591	3.135494	3.044522
121	1.609438	3.044522	2.944439
122	0	2.995732	3.135494
123	1.609438	2.995732	2.944439
124	1.098612	2.944439	3.044522
125	0	2.995732	3.135494
126	1.098612	2.944439	3.044522
127	0.693147	2.70805	2.70805
128	1.609438	2.995732	3.135494
129	1.098612	3.044522	2.890372
130	0	2.70805	2.564949
131	1.609438	3.135494	3.091042
132	0.693147	2.944439	2.995732
133	1.098612	2.772589	2.995732
134	0	2.639057	3.044522
135	0	2.639057	2.639057
136	0.693147	3.135494	2.995732
137	1.098612	2.944439	2.944439
138	1.098612	3.135494	3.135494
139	0	2.639057	2.639057
140	1.386294	3.091042	2.639057



**TIM VALIDASI PROGRAM STUDI**  
**MATEMATIKA**  
**Fakultas Sains dan Teknologi**  
**Universitas Islam Negeri Alauddin Makassar**

**Kampus II : Jalan Sultan Alauddin No. 36, Romang Polong, Gowa. Telp:(0411) 8221400**

141	1.609438	2.890372	2.564949
142	1.94591	2.564949	2.995732
143	0	2.995732	3.135494
144	1.609438	2.890372	3.044522
145	1.386294	3.044522	3.044522
146	0.693147	2.995732	3.135494
147	1.098612	2.833213	2.70805
148	0	3.044522	3.135494
149	1.098612	2.995732	2.772589
150	1.791759	3.044522	2.564949
151	0	2.70805	2.564949
152	1.098612	3.135494	2.639057
153	0	2.995732	3.135494
154	1.94591	3.135494	3.044522
155	1.609438	2.833213	2.890372
156	0	2.639057	3.135494
157	1.386294	2.70805	2.772589
158	1.098612	2.70805	2.70805
159	1.609438	3.135494	2.70805
160	0.693147	2.890372	2.944439
161	1.098612	3.135494	2.639057
162	0.693147	2.70805	2.70805
163	0	2.995732	2.564949
164	1.94591	3.135494	2.944439
165	1.098612	3.091042	2.944439
166	1.386294	2.70805	2.995732
167	1.609438	2.944439	2.944439
168	1.098612	2.944439	2.833213
169	0.693147	3.044522	3.135494
170	1.098612	2.890372	2.944439
171	1.94591	3.135494	2.944439
172	1.098612	3.135494	2.639057
173	0	2.639057	2.944439
174	1.098612	3.091042	2.772589
175	1.386294	3.044522	2.890372





**TIM VALIDASI PROGRAM STUDI**  
**MATEMATIKA**  
**Fakultas Sains dan Teknologi**  
**Universitas Islam Negeri Alauddin Makassar**

Kampus II : Jalan Sultan Alauddin No. 36, Romang Polong, Gowa. Telp:(0411) 8221400

176	1.098612	3.044522	2.944439
177	1.94591	3.135494	3.044522
178	0.693147	2.70805	2.70805
179	1.098612	3.135494	3.135494
180	1.098612	3.044522	2.564949
181	0.693147	2.995732	3.135494
182	0.693147	3.044522	2.995732
183	1.098612	3.135494	2.639057
184	1.098612	3.091042	2.772589
185	0	2.70805	2.70805
186	1.098612	3.044522	2.944439
187	0	2.70805	2.564949
188	1.098612	2.995732	2.772589
189	1.098612	3.091042	2.833213
190	0.693147	2.995732	2.995732
191	1.94591	3.135494	3.044522
192	0	2.995732	2.70805
193	1.098612	2.772589	3.135494
194	1.609438	3.135494	3.091042
195	0	2.639057	2.639057
196	1.609438	2.944439	2.944439
197	1.098612	2.944439	2.944439
198	0	2.564949	2.70805
199	1.098612	2.890372	2.833213
200	0	2.639057	2.639057
201	1.386294	2.70805	2.890372
202	0	3.091042	2.833213
203	0.693147	3.135494	2.944439
204	0.693147	2.995732	2.772589
205	0	3.091042	2.833213
206	1.609438	3.135494	3.091042
207	1.098612	3.135494	2.639057
208	1.098612	3.044522	2.890372
209	1.098612	3.178054	2.70805
210	0	3.044522	2.70805



**TIM VALIDASI PROGRAM STUDI**  
**MATEMATIKA**  
**Fakultas Sains dan Teknologi**  
**Universitas Islam Negeri Alauddin Makassar**

Kampus II : Jalan Sultan Alauddin No. 36, Romang Polong, Gowa. Telp:(0411) 8221400

211	1.098612	2.833213	2.890372
212	1.098612	2.944439	2.890372
213	0.693147	2.70805	2.772589
214	1.609438	2.70805	2.70805
215	0	2.70805	2.70805
216	0.693147	3.135494	2.833213
217	0	3.044522	2.564949
218	0.693147	3.135494	2.995732
219	1.098612	2.70805	3.135494
220	1.94591	3.135494	3.044522
221	1.609438	3.091042	2.944439
222	1.098612	2.70805	2.995732
223	0	2.70805	2.564949
224	0.693147	2.944439	2.995732
225	1.609438	3.135494	2.944439
226	1.386294	2.890372	2.833213
227	1.098612	2.70805	2.639057
228	1.609438	3.135494	3.091042
229	1.098612	3.135494	2.995732
230	1.098612	2.564949	3.135494
231	1.609438	3.135494	2.944439
232	1.94591	3.135494	3.044522
233	1.098612	2.772589	3.135494
234	0	3.044522	2.564949
235	1.098612	2.995732	2.944439
236	0.693147	2.772589	3.135494
237	1.609438	3.135494	2.944439
238	1.098612	2.639057	2.639057
239	0	3.044522	2.70805
240	1.098612	2.70805	2.70805
241	0.693147	2.995732	2.944439
242	1.609438	3.044522	2.944439
243	1.94591	3.135494	3.044522
244	1.098612	2.995732	2.772589
245	0	3.091042	2.833213



# TIM VALIDASI PROGRAM STUDI MATEMATIKA

Fakultas Sains dan Teknologi

Universitas Islam Negeri Alauddin Makassar

Kampus II : Jalan Sultan Alauddin No. 36, Romang Polong, Gowa. Telp:(0411) 8221400

246	1.098612	3.044522	2.564949
247	0.693147	2.944439	2.944439
248	0	3.044522	2.890372
249	0.693147	2.995732	2.995732
250	0	2.484907	2.639057
251	1.386294	2.70805	2.833213
252	1.94591	2.70805	3.044522
253	1.098612	2.890372	2.772589
254	0.693147	3.044522	2.772589
255	0	3.044522	2.70805
256	0.693147	2.70805	2.70805
257	1.098612	3.135494	2.639057
258	0	2.70805	2.564949
259	1.098612	3.091042	3.044522
260	0.693147	3.044522	2.944439
261	1.098612	3.135494	2.772589
262	1.098612	3.178054	2.70805
263	1.098612	2.70805	2.890372
264	1.098612	3.044522	2.890372
265	0.693147	2.70805	2.944439
266	1.386294	3.091042	2.772589
267	1.609438	2.890372	2.833213
268	1.386294	3.044522	2.944439
269	1.098612	2.944439	2.995732
270	1.098612	2.70805	2.70805
271	0.693147	2.772589	2.833213
272	1.098612	2.995732	3.135494
273	1.386294	2.639057	2.890372
274	1.609438	2.944439	2.944439
275	0.693147	2.70805	2.944439
276	1.098612	3.044522	2.772589
277	1.098612	2.70805	2.70805
278	1.098612	3.178054	2.944439
279	0.693147	3.135494	2.995732
280	0	2.639057	2.639057



**TIM VALIDASI PROGRAM STUDI**  
**MATEMATIKA**  
**Fakultas Sains dan Teknologi**  
**Universitas Islam Negeri Alauddin Makassar**

Kampus II : Jalan Sultan Alauddin No. 36, Romang Polong, Gowa. Telp:(0411) 8221400

---

---

281	1.609438	3.091042	2.772589
282	1.609438	3.135494	3.091042
283	0.693147	2.70805	2.944439
284	1.098612	2.639057	2.639057
285	1.098612	3.178054	2.70805
286	0.693147	2.639057	2.890372
287	1.098612	3.044522	2.564949
288	0	2.639057	2.639057
289	1.609438	2.70805	3.091042
290	1.94591	2.944439	3.044522
291	1.098612	2.772589	3.135494
292	0	2.639057	2.639057
293	0	2.70805	2.70805
294	1.386294	2.995732	3.135494
295	1.098612	2.995732	2.772589
296	1.386294	2.70805	2.944439
297	0	2.639057	2.639057
298	1.609438	2.890372	2.833213
299	0.693147	2.995732	2.944439
300	1.94591	3.135494	3.044522
301	1.609438	2.70805	2.995732
302	0	2.639057	2.639057
303	1.609438	2.639057	2.639057
304	1.098612	2.70805	2.995732
305	0.693147	3.135494	2.944439
306	1.94591	3.135494	3.044522
307	1.386294	3.044522	2.772589
308	1.94591	2.70805	3.044522
309	0.693147	3.178054	2.944439
310	0	2.639057	2.639057
311	1.94591	2.70805	3.044522
312	1.098612	3.091042	2.772589
313	0.693147	2.995732	2.944439
314	1.94591	3.135494	3.044522
315	1.098612	2.995732	3.135494



**TIM VALIDASI PROGRAM STUDI**  
**MATEMATIKA**  
**Fakultas Sains dan Teknologi**  
**Universitas Islam Negeri Alauddin Makassar**

Kampus II : Jalan Sultan Alauddin No. 36, Romang Polong, Gowa. Telp:(0411) 8221400

---

---

316	1.609438	3.135494	3.091042
317	0	2.639057	2.639057
318	0.693147	2.995732	2.944439
319	1.098612	3.135494	2.70805
320	1.609438	2.890372	3.135494
321	0.693147	2.70805	2.944439
322	1.098612	2.833213	2.833213
323	1.609438	3.135494	3.091042
324	0.693147	2.890372	2.772589
325	0.693147	2.70805	2.564949
326	0.693147	2.772589	2.639057
327	1.098612	3.044522	2.772589
328	0.693147	2.995732	2.995732
329	0.693147	2.70805	2.944439
330	0	2.772589	3.135494
331	1.098612	2.995732	2.944439
332	0.693147	2.944439	2.944439
333	0	2.639057	2.639057
334	0.693147	2.772589	3.135494
335	0.693147	3.135494	3.044522
336	0	2.70805	2.70805
337	0	2.70805	2.70805
338	0.693147	2.639057	3.135494
339	0	2.995732	3.044522
340	0.693147	2.70805	2.564949
341	1.098612	3.135494	2.995732
342	0.693147	2.890372	2.995732
343	1.609438	3.135494	2.995732
344	1.098612	3.091042	2.484907
345	1.94591	3.091042	2.639057
346	1.609438	3.135494	2.639057
347	0.693147	2.890372	3.044522
348	1.098612	2.995732	2.995732
349	0	2.890372	3.135494
350	1.609438	3.135494	3.091042

351	1.098612	2.639057	2.890372
352	0.693147	3.135494	2.995732
353	0.693147	2.639057	2.890372
354	0.693147	3.044522	2.890372
355	0	2.944439	2.639057
356	0.693147	3.135494	2.639057
357	1.94591	2.944439	3.044522
358	0	2.639057	2.639057
359	1.098612	2.70805	3.044522
360	0	3.135494	2.944439

Setelah data ditransformasi maka analisis selanjutnya dilanjutkan menggunakan Lisrel untuk menguji setiap asumsi pada analisis jalur yakni sebagai berikut:

1. Buka aplikasi Lisrel dan kemudian import data

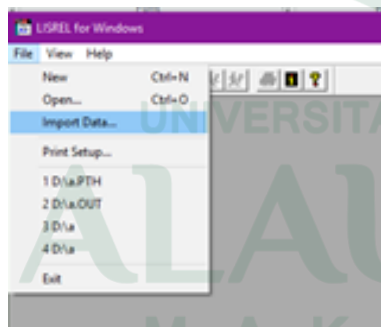

2. Kemudian masukkan data yang telah ditransformasi dengan type spss, lalu save as dengan name hasil:

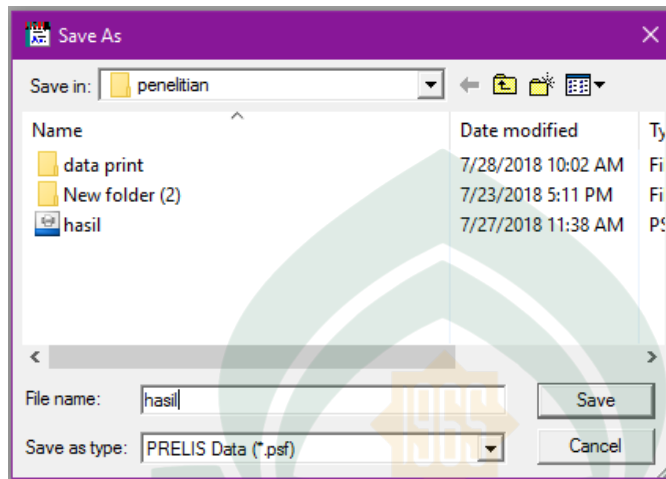

3. Selanjutnya klik menu **data** lalu pilih **define variabel** setelah itu pilih **variabel Type** kemudian **continuous** klik **ok** lalu save :

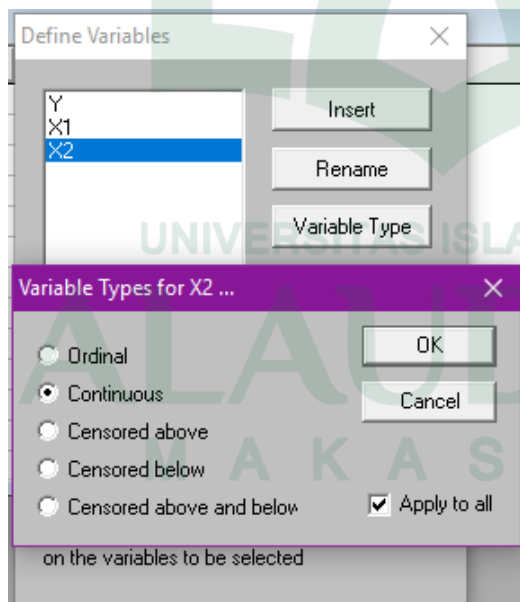

4. Untuk melihat hasil data normal atau tidak pilih menu **statistic** kemudian pilih **Data Screening** sehingga muncul output sebagai berikut:



# TIM VALIDASI PROGRAM STUDI MATEMATIKA

## Fakultas Sains dan Teknologi

### Universitas Islam Negeri Alauddin Makassar

Kampus II : Jalan Sultan Alauddin No. 36, Romang Polong, Gowa. Telp:(0411) 8221400

DATE: 08/10/2018

TIME: 12:21

P R E L I S 2.80

BY

Karl G. Jöreskog & Dag Sörbom

This program is published exclusively by  
Scientific Software International, Inc.  
7383 N. Lincoln Avenue, Suite 100  
Lincolnwood, IL 60712, U.S.A.

Phone: (800)247-6113, (847)675-0720, Fax: (847)675-

2140

Copyright by Scientific Software International, Inc.,  
1981-2006

Use of this program is subject to the terms specified in  
the

Universal Copyright Convention.  
Website: [www.ssicentral.com](http://www.ssicentral.com)

The following lines were read from file D:\File Skripsi  
SATRIA\sate.PR2:

Total Sample Size = 360

Univariate Summary Statistics for Continuous Variables

Variable	Mean	St. Dev.	T-Value	Skewness	Kurtosis
Minimum Freq.	Maximum Freq.				
y	0.925	0.584	30.062	-0.210	-0.787
0.000	73	1.946	24		
x1	2.926	0.185	300.268	-0.408	-1.287
2.485	1	3.178	5		
x2	2.885	0.178	307.472	-0.289	-1.160
2.485	1	3.135	45		

Test of Univariate Normality for Continuous Variables

Variable	Skewness		Kurtosis		Skewness and Kurtosis	
	Z-Score	P-Value	Z-Score	P-Value	Chi-Square	P-Value
y	-1.632	0.103	-5.114	0.000	28.821	0.000
x1	-3.099	0.002	-19.972	0.000	408.496	0.000
x2	-2.234	0.025	-12.709	0.000	166.499	0.000



5. Kemudian pilih menu **file** pilih **new** lalu **path Diagram** seperti dibawah ini kemudian save as dengan nama file yang sama yaitu **hasil**:

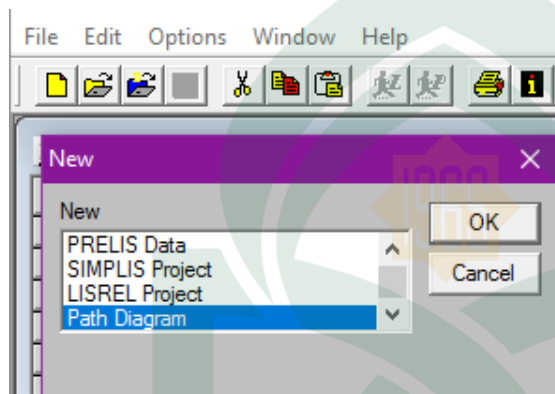

6. Kemudian pilih menu **setup** pilih **variabel** sehingga muncul seperti dibawah ini:

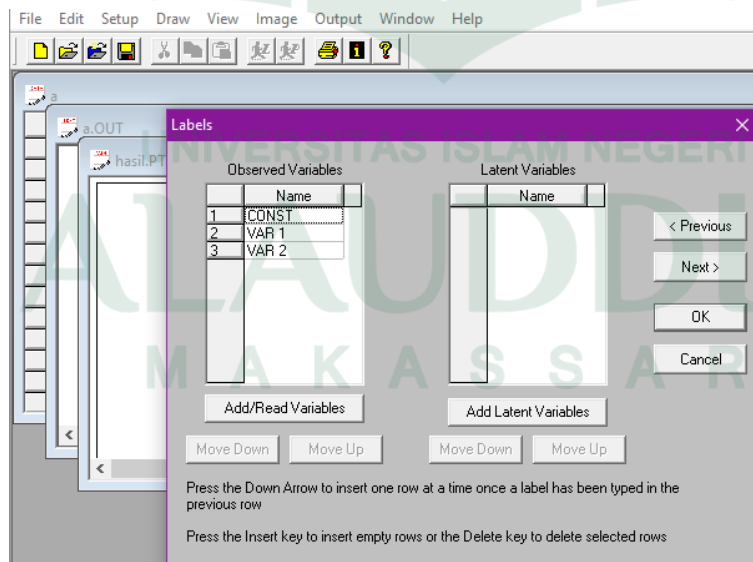

7. Setelah itu klik **Add/read variabels**, pada **read from file** pilih **data Prelis system file**, lalu masukkan data hasil yang telah di save sehingga muncul:

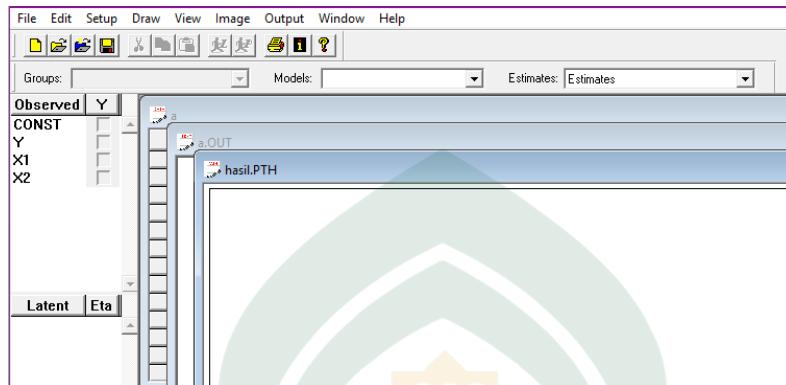

8. Kemudian membuat model sesuai dengan rancangan analisis penelitian lalu klik Run atau gambar orang berlari sehingga menghasilkan output sebagai berikut:

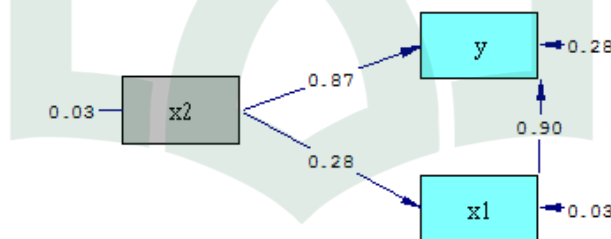

9. Selanjutnya melakukan modifikasi model karena terdapat variabel yang berkorelasi rendah dengan cara merubah model, lalu Run kembali sehingga menghasilkan model yang baru :

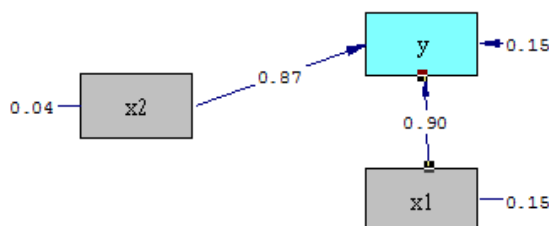

Hasil Output



**TIM VALIDASI PROGRAM STUDI  
MATEMATIKA  
Fakultas Sains dan Teknologi  
Universitas Islam Negeri Alauddin Makassar**

**Kampus II : Jalan Sultan Alauddin No. 36, Romang Polong, Gowa. Telp:(0411) 8221400**

---

---

DATE: 8/10/2018

TIME: 12:24

L I S R E L 8.80

BY

Karl G. Jöreskog & Dag Sörbom

This program is published exclusively by

Scientific Software International, Inc.

7383 N. Lincoln Avenue, Suite 100

Lincolnwood, IL 60712, U.S.A.

Phone: (800)247-6113, (847)675-0720, Fax: (847)675-2140

Copyright by Scientific Software International, Inc., 1981-2006

Use of this program is subject to the terms specified in the

Universal Copyright Convention.

Website: [www.ssicentral.com](http://www.ssicentral.com)

The following lines were read from file D:\File Skripsi SATRIA\sate.SPJ:

Raw Data from file 'D:\File Skripsi SATRIA\sate.psf'

Relationships

$y = x1$

$y = x2$

$x1 = x2$

Path Diagram

End of Problem

Sample Size = 360

Covariance Matrix

	y	x1	x2
-----	-----	-----	-----



**TIM VALIDASI PROGRAM STUDI**  
**MATEMATIKA**  
**Fakultas Sains dan Teknologi**  
**Universitas Islam Negeri Alauddin Makassar**

**Kampus II : Jalan Sultan Alauddin No. 36, Romang Polong, Gowa. Telp:(0411) 8221400**

y	0.34			
x1	0.04	0.03		
x2	0.04	0.01	0.03	

Number of Iterations = 0

LISREL Estimates (Maximum Likelihood)

Structural Equations

$$y = 0.90x_1 + 0.87x_2, \text{ Errorvar.} = 0.28, R^2 = 0.19$$

(0.16)
(0.16)
(0.021)  
5.75
5.39
13.38

$$x_1 = 0.28x_2, \text{ Errorvar.} = 0.032, R^2 = 0.071$$

(0.053)
(0.0024)  
5.23
13.38

Reduced Form Equations

$$y = 1.12x_2, \text{ Errorvar.} = 0.30, R^2 = 0.12$$

(0.16)  
6.87

$$x_1 = 0.28x_2, \text{ Errorvar.} = 0.032, R^2 = 0.071$$

(0.053)  
5.23

Variiances of Independent Variables

x2
-----
0.03
(0.00)
13.38

Covariance Matrix of Latent Variables

	y	x1	x2
	-----	-----	-----
y	0.34		
x1	0.04	0.03	
x2	0.04	0.01	0.03

LISREL Estimates (Maximum Likelihood)

Structural Equations



# TIM VALIDASI PROGRAM STUDI MATEMATIKA

## Fakultas Sains dan Teknologi Universitas Islam Negeri Alauddin Makassar

Kampus II : Jalan Sultan Alauddin No. 36, Romang Polong, Gowa. Telp:(0411) 8221400

$$y = 0.87 \cdot x_2 + 0.90 \cdot x_1, \text{ Errorvar.} = 0.15, R^2 = 0.58$$

(0.12)	(0.061)	(0.0072)
7.18	14.59	21.60

Covariance Matrix of Independent Variables

	x2	x1
x2	0.04 (0.00)	13.64
x1	0.04 (0.00)	0.15 (0.01) 21.60

Covariance Matrix of Latent Variables

	y	x2	x1
y	0.37		
x2	0.07	0.04	
x1	0.17	0.04	0.15

UNIVERSITAS ISLAM NEGERI ALAUDDIN MAKASSAR Goodness of Fit Statistics

Degrees of Freedom = 2  
Minimum Fit Function Chi-Square = 335.34 (P = 0.0)

Normal Theory Weighted Least Squares Chi-Square = 218.09 (P = 0.0)

Chi-Square Difference with 2 Degrees of Freedom = 218.09 (P = 0.0)

Estimated Non-centrality Parameter (NCP) = 216.09  
90 Percent Confidence Interval for NCP = (171.26 ; 268.32)

Minimum Fit Function Value = 0.93  
Population Discrepancy Function Value (F0) = 0.61  
90 Percent Confidence Interval for F0 = (0.48 ; 0.75)

Root Mean Square Error of Approximation (RMSEA) = 0.55  
90 Percent Confidence Interval for RMSEA = (0.49 ; 0.61)



**TIM VALIDASI PROGRAM STUDI**  
**MATEMATIKA**  
**Fakultas Sains dan Teknologi**  
**Universitas Islam Negeri Alauddin Makassar**

**Kampus II : Jalan Sultan Alauddin No. 36, Romang Polong, Gowa. Telp:(0411) 8221400**

---

---

P-Value for Test of Close Fit (RMSEA < 0.05) =  
0.00

Expected Cross-Validation Index (ECVI) = 0.63  
90 Percent Confidence Interval for ECVI = (0.51 ; 0.78)  
ECVI for Saturated Model = 0.034  
ECVI for Independence Model = 0.33  
Chi-Square for Independence Model with 3 Degrees of Freedom  
=112.47

Independence AIC = 118.47  
Model AIC = 226.09  
Saturated AIC = 12.00  
Independence CAIC = 133.13  
Model CAIC = 245.63  
Saturated CAIC = 41.32

Normed Fit Index (NFI) = -1.98  
Non-Normed Fit Index (NNFI) = -3.57  
Parsimony Normed Fit Index (PNFI) = -1.32  
Comparative Fit Index (CFI) = 0.0  
Incremental Fit Index (IFI) = -2.02  
Relative Fit Index (RFI) = -3.47

Critical N (CN) = 10.86

Root Mean Square Residual (RMR) = 0.077  
Standardized RMR = 0.45

Goodness of Fit Index (GFI) = 0.71  
Adjusted Goodness of Fit Index (AGFI) = 0.14  
Parsimony Goodness of Fit Index (PGFI) = 0.24

UNIVERSITAS ISLAM NEGERI  
**ALAUDDIN**  
M A K A S S A R

## RIWAYAT PENULIS



Satria dilahirkan di Desa Kabubu Kecamatan Topoyo Kabupaten Mamuju Tengah pada tanggal 10 desember 1996, penulis merupakan anak ke-6 dari delapan bersaudara pasangan Aco dan Hawia.

Penulis memulai pendidikan di Sekolah Dasar SD Inpres Kabubu (2002), masuk Sekolah Menengah Pertama di SMPN 3 Budong-budong (2008), kemudian melanjutkan pendidikan di tingkat Sekolah Menengah Atas di SMA 1 Topoyo (2011), dan kini penulis sedang melanjutkan pendidikan di UIN Alauddin Makassar pada Jurusan Matematika Fakultas Sains dan Teknologi Program Sarjana (S1) Semester 8 (2018).