

**RANCANG BANGUN SISTEM MANAJEMEN PENGOLAHAN
DATA SANITASI KELOMPOK KERJA AIR MINERAL
PENYEHATAN LINGKUNGAN PADA BADAN PERENCANAAN
PEMBANGUNAN DAERAH (BAPPEDA) KABUPATEN BARRU
BERBASIS WEB**



Diajukan Untuk Memenuhi Salah Satu Syarat Meraih Gelar
Sarjana Komputer pada Jurusan Sistem Informasi
Fakultas Sains dan Teknologi
UIN Alauddin Makassar

Oleh:

MURSYID

NIM: 60900112065

**FAKULTAS SAINS DAN TEKNOLOGI
UIN ALAUDDIN MAKASSAR**

2018

PERSETUJUAN PEMBIMBING

Pembimbing penulisan skripsi saudara **Mursyid**, Nim: 60900112065, mahasiswa Jurusan Sistem Informasi pada Fakultas Sains dan Teknologi Universitas Islam Negeri (UIN) Alauddin Makassar, setelah dengan seksama meneliti dan mengoreksi skripsi yang bersangkutan dengan judul, "**Rancang Bangun Sistem Manajemen Pengolahan Data Sanitasi Kelompok Kerja Air Mineral Penyehatan Lingkungan Pada Badan Perencanaan Pembangunan Daerah (BAPPEDA) Kabupaten Barru Berbasis Web**", memandang bahwa skripsi tersebut telah memenuhi syarat-syarat ilmiah dan dapat disetujui untuk diajukan ke sidang *Munajatasyah*.

Demikian persetujuan ini diberikan untuk proses selanjutnya.

Makassar, Agustus 2018

Pembimbing I

Pembimbing II

Faisal Akib, S.Kom., M.Kom
NIP. 19761212 200501 1 005

Faisal S.T., M.T
NIP. 19720721 201101 1 001

UIN
ALAUDDIN
M A K A S S A R

PERNYATAAN KEASLIAN SKRIPSI

Saya yang bertanda tangan dibawah ini :

Nama : Mursyid

NIM : 60900112065

Tempat/Tgl. Lahir : Latimpa, 18 Juli 1992

Jurusan : Sistem Informasi

Judul Skripsi : Rancang Bangun Sistem Manajemen Pengolahan Data Sanitasi Kelompok Kerja Air Mineral Penyehatan Lingkungan Pada Badan Perencanaan Pembangunan Daerah (BAPPEDA) Kabupaten Barru Berbasis Web

Menyatakan dengan sebenarnya bahwa skripsi yang saya tulis ini benar merupakan hasil karya saya sendiri dan bukan merupakan pengambilalihan tulisan ataupun pikiran orang lain yang saya akui sebagai hasil tulisan atau pikiran sendiri.

Apabila dikemudian hari terbukti atau dapat dibuktikan bahwa skripsi ini hasil jiplakan, maka saya bersedia menerima sanksi atas perbuatan tersebut sesuai dengan ketentuan yang berlaku.

Makassar, 30 Agustus 2018

Penulis

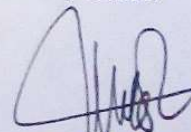

MURSYID

NIM: 60900112065

PENGESAHAN SKRIPSI

Skripsi yang berjudul "*Rancang Bangun Sistem Manajemen Pengolahan Data Sanitasi Kelompok Kerja Air Mineral Penyehatan Lingkungan Pada Badan Perencanaan Pembangunan Daerah (BAPPEDA) Kabupaten Barru Berbasis Web*" yang disusun oleh Mursyid, NIM 60900112065, Mahasiswa Jurusan Sistem Informasi pada Fakultas Sains dan Teknologi UIN Alauddin Makassar, telah diuji dan dipertahankan dalam sidang *Munaqasyah* yang diselenggarakan pada Hari Jum'at, Tanggal 24 Agustus 2018, dinyatakan telah dapat diterima sebagai salah satu syarat untuk memperoleh gelar Sarjana dalam Jurusan Sistem Informasi dengan beberapa perbaikan.

Samata, 28 Agustus 2018

DEWAN PENGUJI :

Ketua	: Dr. Ir. A. Suarda, M.Si.	(.....)
Sekretaris	: A. Hutami Endang, S.Kom., M.Kom.	(.....)
Munaqisy I	: Faisal Akib, S.Kom., M.Kom.	(.....)
Munaqisy II	: Faisal S.T., M.T.	(.....)
Munaqisy III	: Dr. H. Kamaruddin Tone, M.M.	(.....)
Munaqisy IV	: Dr. M. Thahir Maloko, M.HI.	(.....)

Diketahui oleh :

Dekan Fakultas Sains dan Teknologi
UIN Alauddin Makassar,



Prof. Dr. H. Arifuddin, M.Ag.

NIP. 19691205 199303 1 001

KATA PENGANTAR

بِسْمِ اللَّهِ الرَّحْمَنِ الرَّحِيمِ

Dengan segala kerendahan hati penulis panjatkan puji syukur kehadiran Allah swt., atas segala limpahan rahmat dan hidayah-Nya, serta shalawat dan Salam, senantiasa tercurahkan kepada junjungan Nabi Muhammad saw., yang telah menyelamatkan manusia dari dunia Jahiliyah, menuju dunia terdidik yang diterangi dengan cahaya keilmuan sehingga skripsi dengan judul “*Rancang Bangun Sistem Manajemen Pengolahan Data Sanitasi Kelompok Kerja Air Mineral Penyehatan Lingkungan Pada Badan Perencanaan Pembangunan Daerah (BAPPEDA) Kabupaten Barru Berbasis Web*” dapat terselesaikan dengan baik meski melalui banyak tantangan dan hambatan.

Skripsi ini diajukan untuk memenuhi salah satu syarat utama, dalam meraih gelar Sarjana Komputer (S.Kom.) pada Jurusan Sistem Informasi, Fakultas Sains dan Teknologi, Universitas Islam Negeri (UIN) Alauddin Makassar. Penulis menyadari bahwa di dalam penyusunan skripsi ini, tidak terlepas dari berbagai pihak yang banyak memberikan doa, dukungan dan semangatnya.

Olehnya itu, melalui kesempatan ini, penulis menyampaikan rasa terima kasih yang sebesar-besarnya kepada orang tua penulis, Nasruddin Anas dan Almarhumah Hj. Mardatillah atas limpahan kasih sayang, pengorbanan, dorongan semangat dan doa yang selalu dipanjatkan untuk penulis. Serta untuk adik Mukrimin

jaya yang selalu memotivasi, memberi semangat kepada penulis selama proses penulisan skripsi ini dan penghargaan yang setinggi-tingginya ditujukan kepada :

1. Rektor Universitas Islam Negeri (UIN) Alauddin Makassar. Prof. Dr. H. Musafir Pababbari, M.Si.
2. Dekan Fakultas Sains dan Teknologi Universitas Islam Negeri (UIN) Alauddin Makassar Prof. Arifuddin Ahmad, M.Ag.
3. Ketua Jurusan Sistem Informasi, Fakultas Sains dan Teknologi, Universitas Islam Negeri (UIN) Alauddin Makassar, Faisal Akib, S.Kom., M.Kom
4. Pembimbing I Bapak Dr. H. Kamaruddin Tone, M.M yang selalu bijaksana dalam memberikan bimbingan, nasehat serta waktunya selama penelitian dan penulisan skripsi ini.
5. Pembimbing II Sekaligus Sekertaris Jurusan Sistem Informasi Ibu Farida Yusuf, S.Kom., M.T yang telah membimbing penulis dengan Sangat baik.
6. Seluruh Dosen Jurusan Sistem Informasi dan Teknik Informatika yang telah membekali penulis dengan berbagai ilmu selama mengikuti perkuliahan sampai akhir penulisan skripsi ini.
7. Mantan Ketua Jurusan Sistem Informasi, Fakultas Sains dan Teknologi, Universitas Islam Negeri (UIN) Alauddin Makassar Alm. Ayahanda Yusran Bobihu, S.Kom., M.Si.
8. Evi Yuliana S.Kom, staf jurusan Sistem Informasi serta staf/pegawai dalam jajaran lingkup Fakultas Sains dan Teknologi, Universitas Islam Negeri (UIN) Alauddin Makassar, yang telah dengan sabar melayani penulis dalam menyelesaikan administrasi pengurusan skripsi, dimana penulis merasa selalu

mendapatkan pelayanan terbaik, sehingga Alhamdulillah pengurusan skripsi ini dapat terselesaikan dengan lancar.

9. Keluarga besar Badan Perencanaan Pembangunan Daerah Kab. Barru, terimakasih atas sambutan, kesempatan, dan arahannya. atas sumbangsinya untuk melengkapi data aplikasi.
10. Jurusan Sistem Informasi dan Jurusan Teknik Informatika. Terkhusus Keluarga Besar Jurusan Sistem Informasi angkatan 2012 “RESOLUSI” atas kebersamaan, kekeluargaan, dukungan, dan canda tawa yang sering kali muncul mewarnai hari-hari penulis selama duduk di bangku kuliah.
11. Alfian Dirham, Muh. Jalal Mansyur, Rahmat Hamid, Anisa Risal, Agung Azhari yang telah setia membantu dan menemani serta dukungannya dalam menyelesaikan tugas akhir ini.
12. Warga “Lapas” Taman Zarindah yang selalu menemani hari-hari penulis dan memberikan lelucon menggelitik dalam proses penyelesaian tugas akhir ini.
13. Seluruh pihak yang tidak dapat penulis sebutkan satu per satu, namun telah banyak terlibat membantu penulis dalam proses penyusunan skripsi ini.

Semoga skripsi ini dapat bernilai ibadah disisi Allah swt. dan dijadikan sumbangsi sebagai upaya mencerdaskan kehidupan bangsa, agar berguna bagi pengembangan ilmu pengetahuan khususnya bagi mahasiswa Sistem Informasi UIN Alauddin Makassar.

Makassar, Juli 2018

MURSYID

DAFTAR ISI

PERSETUJUAN PEMBIMBING	i
PERNYATAAN KEASLIAN SKRIPSI	ii
PENGESAHAN SKRIPSI	iii
KATA PENGANTAR	iv
DAFTAR ISI	vii
DAFTAR TABEL	x
DAFTAR GAMBAR	xi
ABSTRAK	xii
BAB I PENDAHULUAN	1
A. Latar Belakang Masalah	1
B. Rumusan Masalah	7
C. Fokus Penelitian & Deskripsi Fokus	7
D. Kajian Pustaka	8
E. Tujuan dan Kegunaan Penelitian	10
BAB II TINJAUAN TEORITIS	11
A. Badan Perencanaan Pembangunan Daerah (BAPPEDA)	11
B. Sanitasi Lingkungan	12
C. Sanitasi Lingkungan Pemukiman.....	18
D. Perancangan Sistem	19
E. Konsep Dasar Informasi.....	20
F. Konsep dan Komponen Sistem Informasi.....	21

G. Pengenalan Internet	23
H. <i>World Wide Web</i> (WWW)	24
I. Basis Data	25
J. Perangkat Lunak Yang Digunakan	26
BAB III METODE PENELITIAN	29
A. Jenis & Lokasi Penelitian	29
B. Sumber Data	30
C. Metode Pengumpulan Data	30
1. Observasi	30
2. Wawancara	30
3. Studi Pustaka	30
D. Instrumen Penelitian	30
1. Perangkat Keras	31
2. Perangkat Lunak	31
E. Teknik Pengolahan dan Analisis Sistem	31
F. Metode Pengembangan Sistem	32
BAB IV ANALISIS DAN PERANCANGAN SISTEM	35
A. Analisis Sistem Yang Sedang Berjalan	35
B. Analisis Sistem Yang Diusulkan	37
C. Konsep Diagram Arus Data	38
D. Konsep Diagram Konteks	38
E. Diagram Konteks.....	39
F. Diagram Berjenjang	39
G. Diagram Level 1	40
H. Diagram Level 2	40
I. Entity Relationship Diagram	41
J. Kamus Data	41
K. Struktur Tabel	42
L. Rancangan Antarmuka	44

BAB V IMPLEMENTASI DAN PENGUJIAN SISTEM	48
A. Implementasi Aplikasi	48
1. Halaman <i>Login</i>	48
2. Halaman Utama Admin BAPPEDA	49
3. Halaman Input Data Keluarga Admin BAPPEDA	50
4. Halaman Data Keluarga	50
5. Halaman Data Puskesmas Admin BAPPEDA	51
6. Data Kecamatan Admin BAPPEDA	51
7. Rekap Data Admin BAPPEDA	52
8. Halaman Utama Admin Sanitasi dan Puskesmas	53
B. Pengujian Sistem	53
C. Pengujian Sistem <i>Blackbox</i>	54
1. Pengujian Menu Admin BAPPEDA	54
2. Pengujian Halaman Login	55
D. Pengujian Kelayakan Aplikasi	55
BAB VI PENUTUP	60
A. Kesimpulan	60
B. Saran	60
DAFTAR PUSTAKA	62
Lampiran	63

DAFTAR TABEL

Tabel IV.1. Tabel Puskesmas	34
Tabel IV.2. Tabel Users	34
Tabel IV.3. Tabel Kecamatan	35
Tabel IV.4. Tabel Keluarga	35
Tabel V.1. Pengujian Menu BAPPEDA	46
Tabel V.2. Pengujian Login	47
Tabel VI.1. Hasil Pengujian Black box	52
Tabel VI.2. Kriteria Penilaian Kuesioner	53
Tabel VI.3. Hasil Kuesioner	53



DAFTAR GAMBAR

Gambar II.1. WC umum dipemukiman warga	12
Gambar II.2. MCK umum warga	12
Gambar II.3. Warga dan TNI bergotong royong membuat jamban	13
Gambar II.4. Warga membuat pembuangan kotoran	14
Gambar III.1. Model Waterfall (Pressman,2010)	25
Gambar IV.1. Flowmap sistem yang berjalan.....	28
Gambar IV.2. Bagan alir dokumen sistem yang diusulkan	29
Gambar IV.3. Diagram Konteks	31
Gambar IV.4. Diagram Berjenjang	31
Gambar IV.5. Data Flow Diagram Level 1	32
Gambar IV.6. Diagram Level 2	32
Gambar IV.7. Entity Relationship Diagram (ERD)	33
Gambar IV.8. Halaman login	36
Gambar IV.9. Halaman input data keluarga	37
Gambar IV.10. Halaman data keluarga	37
Gambar IV.11. Halaman data puskesmas	38
Gambar IV.12. Halaman data desa/kelurahan	38
Gambar IV.13. Halaman Rekap data	39
Gambar V.1. Halaman login	40
Gambar V.2. Halaman utama admin BAPPEDA.....	41
Gambar V.3. Halaman input data keluarga	42
Gambar V.4. Halaman data keluarga	42
Gambar V.5. Halaman data Puskesmas	43
Gambar V.6. Halaman data Kecamatan	44
Gambar V.7. Rekapitulasi data	44

Gambar V.8. Halaman utama admin Sanitasi dan Puskesmas 45
Gambar V.10. Form kelengkapan berkas..... 68



ABSTRAK

Nama : Mursyid
Nim : 60900112065
Jurusan : Sistem Informasi
Judul : Rancang Bangun Sistem Manajemen Pengolahan Data Sanitasi Kelompok Kerja Air Mineral Penyehatan Lingkungan Pada Badan Perencanaan Pembangunan Daerah (BAPPEDA) Kabupaten Barru Berbasis Web
Pembimbing I : Faisal Akib S.Kom., M.Kom
Pembimbing II : Faisal S.T., M.T

Sanitasi pada umumnya merujuk kepada penyediaan sarana dan pelayanan pembuangan limbah kotoran manusia seperti urin dan kotoran. Istilah 'sanitasi' juga mengacu kepada pemeliharaan kondisi higienis melalui upaya pengelolaan sampah dan pengolahan limbah cair. Tujuan dari penelitian ini adalah membuat aplikasi sistem manajemen pengolahan data sanitasi kelompok kerja air mineral penyehatan lingkungan pada Badan Perencanaan Pembangunan Daerah (BAPPEDA) Kabupaten Barru berbasis web yang dapat mempermudah pekerjaan dikantor tersebut. Dalam Penelitian ini menggunakan penelitian deskriptif kualitatif, jenis penelitian deskriptif yang digunakan adalah *Design and Creation* yang merupakan jenis penelitian untuk mengembangkan produk dibidang teknologi dan informasi. Sedangkan metode pengumpulan data yang digunakan adalah metode observasi dan wawancara. Analisis yang dilakukan adalah analisis system dan analisis aplikasi. Metode pengembangan sistem yang digunakan adalah *waterfall* merupakan salah satu metode dalam *System Development Lyfe Cycle* (SDLC) yang mempunyai ciri khas, pengerjaan setiap fase harus diselesaikan terlebih dahulu sebelum melanjutkan ke fase selanjutnya.

Aplikasi ini diuji menggunakan uji *black box* yaitu menguji perangkat lunak dari segi spesifikasi fungsional. Pengujian yang dimaksudkan apakah fungsi-fungsi masukan dan keluaran dari perangkat sesuai dengan spesifikasi yang dibutuhkan. Hasil dari pengujian aplikasi ini menyimpulkan bahwa fungsi yang diharapkan semuanya berhasil dan diterima sesuai dengan keinginan. Kesimpulannya bahwa aplikasi penentuan kelulusan pelatihan kerja berbasis web adalah sebagai media untuk menyampaikan Informasi kelulusan pelatihan kerja agar lebih mudah dan efisien.

Kata Kunci : Sanitasi, *Bappeda*, *Kelompok Kerja Air Mineral Penyehatan Lingkungan*

BAB I

PENDAHULUAN

A. Latar Belakang Masalah

Kabupaten Barru adalah salah satu Kabupaten yang terletak di pesisir pantai Barat Propinsi Sulawesi Selatan dengan panjang garis pantainya 78 km. Tanggal 24 Pebruari 1960 merupakan tonggak sejarah yang menandai awal kelahiran Kabupaten Daerah Tingkat II Barru dengan ibukota Barru, berdasarkan Undang-Undang Nomor 229 tahun 1959 tentang pembentukan daerah-daerah Tingkat II di Sulawesi Selatan.

Dalam perencanaan dan pengembangan pembangunan suatu daerah termasuk kabupaten Barru, dibentuklah suatu lembaga pemerintah yang dikenal dengan nama Badan Perencanaan Pembangunan Daerah (BAPPEDA). BAPPEDA adalah badan yang merencanakan kegiatan dan jadwal operasional tahunan serta penganggaran badan perencanaan penelitian dan pengembangan daerah sebagai pedoman pelaksanaan tugas. Salah satu program kerja dari Bappeda adalah sanitasi total berbasis masyarakat, Sanitasi adalah perilaku disengaja dalam pembudayaan hidup bersih dengan maksud mencegah manusia bersentuhan langsung dengan kotoran dan bahan buangan berbahaya lainnya dengan harapan usaha ini akan menjaga dan meningkatkan kesehatan manusia. Dalam ajaran Islam diwajibkan kepada umatnya untuk hidup bersih, suci. Bersih adalah dasar peraturan Islam. Kebiasaan hidup bersih bagi umat Islam telah diterapkan dalam Al-Qur'an QS. Al-Baqarah, 2/222 yang berbunyi:

وَيَسْأَلُونَكَ عَنِ الْمَحِيضِ قُلْ هُوَ أَذَىٰ فَاعْتَزِلُوا
 النِّسَاءَ فِي الْمَحِيضِ وَلَا تَقْرَبُوهُنَّ حَتَّىٰ يَطْهَرْنَ
 فَإِذَا تَطَهَّرْنَ فَأْتُوهُنَّ مِنْ حَيْثُ أَمَرَكُمُ اللَّهُ إِنَّ اللَّهَ
 يُحِبُّ التَّوَّابِينَ وَيُحِبُّ الْمُتَطَهِّرِينَ

Terjemahnya :

“Mereka bertanya kepadamu tentang haidh. Katakanlah: "Haidh itu adalah suatu kotoran". Oleh sebab itu hendaklah kamu menjauhkan diri dari wanita di waktu haidh; dan janganlah kamu mendekati mereka, sebelum mereka suci. Apabila mereka telah suci, maka campurilah mereka itu di tempat yang diperintahkan Allah kepadamu. Sesungguhnya Allah menyukai orang-orang yang bertaubat dan menyukai orang-orang yang mensucikan diri.” (Departemen Agama RI, 2015)

(Mereka bertanya kepadamu tentang haid), maksudnya haid atau tempatnya dan bagaimana memperlakukan wanita padanya. (Katakanlah, "Haid adalah suatu kotoran) atau tempatnya kotoran, (maka jauhilah wanita-wanita), maksudnya janganlah bersetubuh dengan mereka (di waktu haid) atau pada tempatnya (dan janganlah kamu dekati mereka) dengan maksud untuk bersetubuh (sampai mereka suci). 'Yathhurna' dengan tha baris mati atau pakai tasydid lalu ha', kemudian pada ta' asalnya diidgamkan kepada tha' dengan arti mandi setelah terhentinya. (Apabila mereka telah suci maka datangilah mereka) maksudnya campurilah mereka (di tempat yang diperintahkan Allah kepadamu) jauhilah di waktu haid, dan datangilah di bagian kemaluannya dan jangan diselewengkan kepada bagian lainnya. (sesungguhnya Allah menyukai) serta

memuliakan dan memberi (orang-orang yang bertobat) dari dosa (dan menyukai orang-orang yang menyucikan diri) dari kotoran. (Tafsir Jalalayn).

Kebersihan itu bersumber dari iman dan merupakan bagian dari iman. Dengan demikian kebersihan dalam islam mempunyai aspek ibadah dan aspek moral, dan karena itu sering juga dipakai kata “bersuci” sebagai padaman kata “membersihkan / melakukan kebersihan”. Ajaran kebersihan tidak hanya merupakan slogan atau teori belaka, tetapi harus dijadikan pola hidup praktis, yang mendidik manusia hidup bersih sepanjang masa, secara khusus Rasulullah SAW memberikan perhatian mengenai kebersihan.

Pengelolaan sanitasi lingkungan merupakan kegiatan untuk menciptakan lingkungan sesuai standar, berwawasan lingkungan dan berkelanjutan. Kegiatan sanitasi lingkungan (*environmental sanitation*) adalah upaya pengendalian semua faktor lingkungan fisik manusia yang mungkin menimbulkan atau dapat menimbulkan hal-hal yang merugikan bagi perkembangan fisik, kesehatan dan daya tahan hidup manusia.

Kebijakan dari Departemen Kesehatan Republik Indonesia bahwa Puskesmas sebagai bagian dari sistem Kesehatan Nasional, sub sistem, dari kesehatan yang berada di Kabupaten/Kota, Provinsi dan Nasional. Sebagai sistem yang harus berjalan, Puskesmas dilengkapi dengan organisasi, memiliki Sumber Daya dan Program kegiatan pelayanan kesehatan. Program pokok Puskesmas merupakan program pelayanan kesehatan yang wajib dilaksanakan

karena mempunyai daya ungkit yang besar terhadap peningkatan derajat kesehatan masyarakat yang setinggi-tingginya.

Ada 6 program pokok pelayanan kesehatan diantaranya program pengobatan, promosi kesehatan, pelayanan KIA dan KB, pencegahan penyakit menular dan tidak menular, kesehatan lingkungan dan perbaikan gizi masyarakat.

Salah satu program pokok puskesmas yang berupaya untuk menciptakan kondisi lingkungan yang mampu menopang keseimbangan ekologi yang dinamis antara manusia dan lingkungan untuk mendukung tercapainya kualitas hidup manusia yang sehat dan bahagia.

Berkaitan dengan hal ini Rasulullah pernah bersabda:

خَيْرُكُمْ مَنْ يُرْجَى خَيْرُهُ وَيُؤْمَنُ شَرُّهُ

Artinya :

“Sebaik-sebaik kalian adalah orang yang diharapkan kebaikannya dan sedangkan keburukannya terjaga.” (HR. Tirmidzi).

Syariat Islam menilai bahwa perbuatan atau pelayanan terbaik seseorang kepada orang lain pada hakikatnya ia telah berbuat baik untuk dirinya sendiri, Sebagai manusia beriman dan bijak, melayani manusia dengan sebaik-baiknya bukanlah hanya tugas petugas publik yang telah diberikan amanah oleh negara. Pada hakikatnya semua kita memiliki kewajiban yang sama. Akan tetapi, mengingat tidak semuanya memiliki jiwa dan kemampuan yang seragam, diatur

tugas pelayanan publik oleh instansi tertentu agar fungsi dan tujuan negara tercapai.

Pengumpulan data dilakukan oleh Puskesmas, tetapi Puskesmas memiliki jumlah data yang tergolong dalam jumlah yang besar sehingga membuat pihak BAPPEDA kesulitan dalam mengontrol dan membuat laporan. Selain itu, keberadaan perangkat komputer tidak banyak membantu karena data disimpan dan dikelola oleh masing-masing pelaksana dan tidak ada kesatuan *platform* dalam penyimpanannya. Akibatnya dalam hal data pokok sekalipun, bisa perlu waktu lama untuk menemukannya bahkan terjadi kesalahan.

Dalam proses tersebut banyak masalah yang didapatkan oleh BAPPEDA, masalah yang sering muncul adalah saat pencarian data, pengecekan data, pembuatan laporan. Selain itu minimalisasi timbulnya sampah, air limbah, limpasan air hujan merupakan upaya penting untuk mencapai sanitasi dasar yang layak bagi masyarakat.

Demi untuk mempetahankan kesehatan serta memperindah kehidupan dalam bermasyarakat, sebab manusia perlu menjaga kebersihan lingkungan dan kebersihan diri agar sehat, tidak bau, tidak malu, tidak menyebarkan kotoran, atau menularkan kuman penyakit bagi diri sendiri maupun orang lain. Kebersihan badan meliputi kebersihan diri sendiri, seperti mandi, menyikat gigi, mencuci tangan, dan memakai pakaian, maupun kebersihan tempat tinggal, lingkungan serta untuk meningkatkan kesadaran, kemauan, dan kemampuan hidup sehat bagi setiap orang agar terwujud derajat kesehatan masyarakat yang

setinggi-tingginya, sebagai investasi bagi pembangunan sumberdaya manusia yang produktif secara sosial dan ekonomis kita harus tahu tentang manfaat menjaga kebersihan lingkungan, karena menjaga kebersihan lingkungan sangatlah berguna untuk kita semua karena dapat menciptakan kehidupan yang aman, bersih, sejuk dan sehat.

Salah satu permasalahan yang sering terjadi di BAPPEDA adalah waktu yang cukup lama untuk mengumpulkan data dari PUSKESMAS. Untuk itu dibutuhkan suatu sistem yang menghubungkan antara PUSKESMAS ke BAPPEDA agar penanganan lebih cepat.

Dari permasalahan di atas, melihat perkembangan teknologi informasi semakin berkembang dimana hampir di segala bidang pekerjaan membutuhkan teknologi informasi sebagai alat bantu dalam menyelesaikan pekerjaan. Selain itu kebutuhan akan informasi yang cepat, tepat dan akurat merupakan suatu hal yang mutlak pada era yang serba cepat seperti saat ini. Olehnya itu dibutuhkan sebuah teknologi yang mampu memberikan pelayanan yang cepat dalam hal pengolahan data di PUSKESMAS dan BAPPEDA agar lebih teratur, jelas, tepat dan akurat. Dengan adanya aplikasi berbasis WEB maka BAPPEDA akan lebih mudah data selama memiliki koneksi jaringan internet tanpa harus mengeluarkan biaya.

Dari beberapa penjelasan latar belakang di atas untuk itu dilakukan pengembangan serta solusi dengan cara memberikan suatu usulan rancangan sistem informasi dengan judul “Rancang Bangun Sistem Manajemen

Pengolahan Data Sanitasi Kelompok Kerja Air Mineral Penyehatan Lingkungan Pada Badan Perencanaan Pembangunan Daerah (BAPPEDA) Kabupaten Barru Berbasis Web”.

B. Rumusan Masalah

Berdasarkan latar belakang yang sudah dijelaskan di atas maka disusunlah rumusan masalah yang akan dibahas dalam skripsi ini yaitu bagaimana merancang dan membangun sistem manajemen pengolahan data sanitasi kelompok kerja air mineral penyehatan lingkungan pada Badan Perencanaan Pembangunan Daerah (BAPPEDA) Kabupaten Barru berbasis web?

C. Fokus Penelitian Dan Deskripsi Fokus

Dalam penyusunan tugas akhir ini perlu adanya pengertian pada pembahasan yang terfokus sehingga permasalahan tidak melebar. Adapun fokus dalam penelitian ini adalah:

1. Sistem ini dapat menampilkan informasi mengenai kepala keluarga dan sarana jamban.
2. Sistem ini dapat mengakomodir kebutuhan pembuatan laporan sanitasi.
3. *Website* ini dirancang bersifat *web* dinamis
4. User target aplikasi ini adalah BAPPEDA dan Puskesmas.

Untuk mempermudah pemahaman dan memberikan gambaran serta menyamakan persepsi antara penulis dan pembaca, maka dikemukakan penjelasan yang sesuai dengan variabel dalam penelitian ini. Adapun deskripsi fokus dalam penelitian adalah :

1. Informasi yang ditampilkan sistem ini adalah data keluarga, data kecamatan, data puskesmas serta rekapitulasi data keseluruhan Puskesmas yang ada di Kabupaten Barru.
2. Proses penyusunan berbagai laporan dapat meningkatkan kualitas yang dibutuhkan baik untuk kepentingan internal maupun laporan-laporan yang dibutuhkan oleh pihak eksternal. Selain itu dapat mempercepat pencarian informasi dan penampilan informasi dibidang pengelolaan kepegawaian, untuk kepentingan pengambilan keputusan.
3. Website yang bersifat dinamis untuk mempermudah user dalam menggunakan aplikasi ini.
4. Target pengguna aplikasi ini adalah BAPPEDA dan pihak Puskesmas se-Kabupaten Barru

D. Kajian Pustaka

Dari uraian pada pembahasan sebelumnya telah dijelaskan dan dipaparkan tentang perlunya media untuk saling berbagi informasi, adanya website diharapkan dapat memudahkan pengguna agar lebih sering untuk berinteraksi dan saling bertukar informasi.

Ada banyak penelitian yang dilakukan dalam merancang aplikasi atau sistem untuk membantu dalam penyebaran informasi. Akan tetapi, metode dan media yang digunakan berbeda. Hal tersebut dapat disebabkan oleh kebutuhan, perilaku masyarakat, dan juga teknologi yang digunakan.

Beberapa referensi yang diambil dari penelitian sebelumnya yang berhubungan dengan penelitian ini, diantaranya adalah “Sistem Informasi

Pengelolaan Administrasi PAMSIMAS (Penyediaan Air Minum dan Sanitasi Berbasis Masyarakat) Tirta Mulya Sejahtera di Desa Ngembalrejo” (Kuncoro, 2014). Penelitian ini bertujuan mampu memberikan kemudahan dan informasi untuk para donatur.

Penelitian diatas sama-sama membahas pengolahan data sanitasi. Perbedaan penelitian ini dengan penelitian sebelumnya adalah *platform* yang digunakan berbeda. Pada penelitian sebelumnya masih menggunakan *Visual Basic 6.0*, sedangkan pada penelitian ini system yang akan di buat oleh penulis menggunakan bahasa *php* dengan *MySQL* yang dapat memberikan kemudahan dalam akses, proses serta pembuatan laporan, dan untuk mengakses aplikasi ini dapat berjalan di semua sistem operasi. Selain sistem yang akan dibuat memiliki tampilan yang tidak begitu tinggi sehingga tingkat spesifikasi yang dibutuhkan hanya sedikit, dikarenakan beberapa komputer dikantor dinas pendidikan Sulawesi selatan masih menggunakan sistem operasi *windows xp*.

Penelitian kedua ini berjudul “Sistem Monitoring dan Evaluasi STBM (STBM Jakarta, 2015)”. Penelitian ini sama-sama membahas pengolahan data sanitasi. Sedangkan perbedaan penelitian ini dengan penelitian sebelumnya yang menjadi perbedaan ialah sistem yang akan dibuat oleh penulis memiliki sistem yang mengelolah data dilakukan secara langsung hingga pengimplementasian sistem dilingkungan administratif, akademis dan social psikologis.

E. Tujuan dan Kegunaan Penelitian

1. Tujuan penelitian

Tujuan dari penelitian ini adalah untuk merancang dan membangun sistem manajemen pengolahan data sanitasi kelompok kerja air mineral penyehatan lingkungan pada Badan Perencanaan Pembangunan Daerah (BAPPEDA) Kabupaten Barru berbasis web yang dapat mempermudah dan mempercepat penyebaran informasi di tiap Puskesmas dan BAPPEDA.

2. Kegunaan pada Penelitian

Diharapkan dengan kegunaan pada penelitian ini dapat diambil beberapa manfaat yang mencakup tiga hal pokok berikut :

a. Bagi Dunia Akademik

Dapat memberikan suatu referensi yang berguna bagi dunia akademis khususnya dalam penelitian yang akan dilaksanakan oleh para peneliti yang akan datang dalam hal pengembangan website organisasi kemahasiswaan.

b. Bagi BAPPEDA

Adapun manfaat yang akan diperoleh oleh BAPPEDA adalah Sebagai berikut :

- 1) Menyediakan pusat informasi bagi BAPPEDA maupun pihak luar untuk mencari segala informasi yang terkait dengan SANITASI.
- 2) Menyediakan suatu sistem informasi SANITASI berbasis web yang eksklusif bagi seluruh anggota, di mana mereka bisa saling berinteraksi.
- 3) Menjaga jembatan komunikasi antara BAPPEDA dengan PUSKESMAS.

c. Bagi Penulis

Menambah pengetahuan dan wawasan serta mengembangkan daya nalar dalam pengembangan teknologi khususnya di bidang *web*.



BAB II

TINJAUAN TEORITIS

A. Badan Perencanaan Pembangunan Daerah (BAPPEDA)

BAPPEDA adalah lembaga teknis daerah dibidang penelitian dan perencanaan pembangunan daerah yang dipimpin oleh seorang kepala badan yang berada dibawah dan bertanggung jawab kepada Gubernur / Bupati / Walikota melalui Sekretaris Daerah.

Badan Perencanaan Pembangunan Daerah di bentuk berdasarkan pertimbangan :

1. Bahwa dalam rangka usaha peningkatan keserasian pembangunan di daerah diperlukan adanya peningkatan keselarasan antara pembangunan sektoral dan pembangunan daerah.
2. Bahwa dalam rangka usaha menjamin laju perkembangan, keseimbangan dan kesinambungan pembangunan didaerah, diperlukan perencanaan yang lebih menyeluruh, terarah dan terpadu

Proses pembangunan merupakan suatu perubahan sosial budaya yang dapat bergerak maju atas kekuatan sendiri tergantung dari manusia dan stabilitas sosialnya; karena itu pembangunan tidak semata-mata upaya pemerintah saja, namun peran serta masyarakat pula memiliki kreatif dalam proses pembangunan. Pendapat lainnya mengutarakan bahwa pembangunan adalah suatu kenyataan fisik dan suatu keadaan jiwa yang diupayakan cara-caranya oleh masyarakat melalui suatu kombinasi berbagai proses sosial, ekonomi dan kelembagaan

untuk mencapai kehidupan yang lebih baik, pengertian lainnya pembangunan sebagai suatu usaha atau rangkaian usaha pertumbuhan dan perubahan yang berencana, yang dilakukan secara sadar oleh suatu bangsa, negara dan pemerintah, menuju modernitas dalam rangka pembinaan bangsa.

Munculnya gagasan tentang perencanaan pembangunan daerah berawal dari pandangan (1) yang menganggap perencanaan pembangunan nasional tidak cukup efektif memahami kebutuhan warga negara yang berdomisili dalam suatu wilayah administratif dalam rangka pembangunan daerah. Menurut pandangan ini, pembangunan daerah hanya bersifat pembangunan oleh pemerintah pusat di daerah, sehingga masyarakat daerah tidak mampu mengakses pada proses pengambilan keputusan publik untuk menentukan nasib sendiri. (2) munculnya kebijakan pemerintah nasional yang memberikan kewenangan lebih luas kepada penyelenggara pemerintahan daerah dalam rangka penerapan kebijakan desentralisasi. (Anhar, 2015)

B. Sanitasi Lingkungan

Sanitasi lingkungan adalah status kesehatan suatu lingkungan yang mencakup perumahan, pembuangan kotoran, penyediaan air bersih, dan sebagainya. Banyak sekali permasalahan lingkungan yang harus dicapai dan sangat mengganggu terhadap tercapainya kesehatan lingkungan. Kesehatan lingkungan bisa berakibat positif terhadap kondisi elemen-elemen hayati dan non hayati dalam ekosistem. Bila lingkungan tidak sehat maka sakitlah elemennya, tapi sebaliknya jika lingkungan sehat maka sehat pulalah ekosistem

tersebut. Perilaku yang kurang baik dari manusia telah mengakibatkan perubahan ekosistem dan timbulnya sejumlah masalah sanitasi. (Notoadmojo, 2003).



Gambar II.1. WC umum dipemukiman warga



Gambar II.2. MCK umum warga

Jamban adalah suatu bangunan yang digunakan untuk membuang dan mengumpulkan kotoran manusia dalam suatu tempat tertentu, sehingga kotoran

tersebut tidak menjadi penyebab penyakit dan mengotori lingkungan. Di tinjau dari sudut kesehatan lingkungan, kotoran manusia/tinja merupakan masalah yang sangat penting. Masyarakat di sekitar rumah pada umumnya membuang tinjanya di kakus/WC. Dan pengetahuan serta persepsi masyarakat cukup baik tentang pembuangan tinja seperti : setiap orang harus membuang tinjanya di WC, tinja yang dibuang secara sembarangan akan menjadi tempat bersarangnya beberapa jenis vector penyakit, tinja yang berserahkan akan memberikan dampak negative terhadap lingkungan dan kesehatan masyarakat dan masyarakat juga melibatkan dirinya untuk pengelolaan pembuangan tinja yang sehat. Sanitasi perumahan adalah usaha kesehatan masyarakat yang menitikberatkan dan pengawasan terhadap struktur fisik, dimana orang menggunakan sebagai tempat berlindung yang mempengaruhi derajat kesehatan manusia. Sarana sanitasi tersebut antara lain ventilasi, suhu, kelembaban, sarana pembuangan sampah, sarana pembuangan kotoran manusia dan penyediaan air bersih. Namun persepsi masyarakat tentang perumahan yang layak huni masih rendah yaitu sekitar 43%. Karena di lihat dari persepsi masyarakat tentang perumahan kurang baik dan kurang memahaminya seperti setiap orang harus mempunyai tempat tinggal yang layak/sehat, rumah sebagai tempat tinggal harus memenuhi syarat kesehatan, rumah yang tidak sehat akan memberikan kontribusi yang besar terhadap kejadian beberapa jenis penyakit, seharusnya juga selain pemerintah, masyarakat juga harus dilibatkan dalam penyediaan rumah yang sehat bagi masyarakat. Tapi hal itu masih minim untuk masyarakat

di sekitar rumah untuk menciptakan sanitasi perumahan yang sehat dan aman. (Melinda, 2009)

Kesehatan lingkungan adalah karakteristik dari kondisi lingkungan yang mempengaruhi derajat kesehatan. Untuk itu kesehatan merupakan salah satu dari enam usaha dasar kesehatan masyarakat. Partisipasi masyarakat sekitar rumah masih rendah dalam melakukan upaya pengelolaan lingkungan seperti kegiatan kerja bakti atau kegiatan gotong royong, kurang mengikuti kegiatan pertemuan kepada anggota masyarakat lainnya dalam menjaga dan memelihara lingkungannya, kurang mengajak keluarga dan tetangga untuk selalu menjaga lingkungannya agar tetap sehat dan lestari, kurang memberikan ide dan masukan kepada pemerintah, kurang ikut berpartisipasi dalam mendukung kegiatan pemerintah. (Setiawati, 2015)

Partisipasi masyarakat dalam perlindungan lingkungan juga sangat kurang baik karena di lihat dari masyarakat sekitar rumah masih membuang sampah sembarangan, membuang limbah secara tidak saniter, dan tempat berkembangbiakkan berbagai vector penyakit yang rawan dari akibat buang sampah sembarangan. Partisipasi masyarakat masih rendah dalam melakukan upaya perlindungan lingkungan, tingkatnya masih sekitar 50%.

Peran serta masyarakat di sekitar rumah dalam pengelolaan lingkungan di tunjukkan oleh keterlibatan dalam perencanaan pelaksanaan kegiatan dan kegiatan perlindungan. Dari tinjauan kehidupan masyarakat sekitar, partisipasi

masyarakat dalam pengelolaan lingkungan masih berada pada kategori rendah sampai yang sedang yaitu sekitar 43%-63%.

Rendahnya partisipasi tersebut di sebabkan karena warga masyarakat tidak mempunyai kepedulian terhadap pengelolaan lingkungan yang dilakukan oleh pemerintah. Warga masyarakat setempat tidak peduli karena mereka merasa tidak di ajak, tidak di beri upah

Air adalah sangat penting bagi kehidupan manusia. Kebutuhan manusia akan air sangat kompleks antara lain untuk minum, masak, mandi, mencuci, dan sebagainya. Penyediaan air bersih yang terdapat pada masyarakat sekitar rumah cukup baik karena masyarakat tahu dan cukup melakukan tindakan yang baik seperti air yang di perlukan yaitu air bersih dan air yang tidak bersih sangat mengganggu kesehatan dan selain peran pemerintah, masyarakat sekitar juga di libatkan dalam pengelolaan air bersih.

System penyediaan air bersih pada masyarakat sekitar rumah sangat di pengaruhi oleh dukungan dan persepsi masyarakat dalam merencanakan, melaksanakan program penyediaan air bersih dan menjaga atau memelihara sumber air yang ada. (Setiawati, 2015)



Gambar II.3. Sistem penyediaan air bersih

Air memang berperan penting dalam memegang aspek yang terkait dengan kegiatan sanitasi terhadap lingkungan, termasuk memegang peranan dalam kehidupan manusia. Kegiatan sanitasi tersebut diantara lain:

- a. Air sangat berperan penting dalam buruk atau baiknya kesehatan masyarakat dikaitkan dengan proses dan pengumpulan pembuangan limbah.
- b. Air yang disiram saat buang air, baik besar maupun kecil memakan 40% dari keperluan air seluruh keluarga.
- c. Pengelolaan air buangan/limbah, baik industri maupun rumah tangga perlu dikelola dengan baik. Jangan sampai buangan ini justru menjadi penyebab sakitnya masyarakat.
- d. Selokan dan kanal yang memadai akan mengalirkan air hujan sehingga tidak tergenang dan menimbulkan kesempatan nyamuk berkembang biak. Selain

itu juga menghindari terjadinya bencana banjir yang juga mengancam kesehatan masyarakat. (Alistina, 2012)

C. Sanitasi Lingkungan Pemukiman

Kesehatan perumahan dan lingkungan permukiman adalah kondisi fisik, kimia, dan biologi di dalam rumah, di lingkungan rumah dan perumahan sehingga memungkinkan penghuni mendapatkan derajat kesehatan yang optimal. Persyaratan kesehatan perumahan dan permukiman adalah ketentuan teknis kesehatan yang wajib di penuhi dalam rangka melindungi penghuni dan masyarakat yang bermukim di perumahan atau masyarakat sekitar dari bahaya atau gangguan kesehatan (Soedjadi, 2005).



Gambar II.4. Warga dan TNI bergotongroyong membuat jamban



Gambar II.5. Warga membuat pembuangan kotoran

D. Perancangan Sistem

Pada saat hendak membuat sebuah sistem yang akan digunakan pada suatu organisasi atau instansi, setiap pengembang aplikasi diharuskan membuat sebuah rancangan dari sistem yang ingin dibuat. Rancangan ini bertujuan untuk memberi gambaran umum dari sistem yang akan berjalan nantinya kepada setiap *stakeholder*. Berikut ini terdapat pula beberapa teori mengenai pengertian perancangan sistem:

1. Menurut Satzinger, Jackson, dan Burd (2012) perancangan sistem adalah sekumpulan aktivitas yang menggambarkan secara rinci bagaimana sistem akan berjalan. Hal itu bertujuan untuk menghasilkan produk perangkat lunak yang sesuai dengan kebutuhan *user*.

2. Perancangan sistem adalah kegiatan merancang detil dan rincian dari sistem yang akan dibuat sehingga sistem tersebut sesuai dengan *requirement* yang sudah ditetapkan dalam tahap analisa sistem. (Jane, 2006).

E. Konsep Dasar Informasi

Informasi adalah data yang telah diolah menjadi bentuk yang berarti bagi penerimanya dan bermanfaat dalam mengambil keputusan saat ini atau mendatang. Dasar dari informasi adalah data, kesalahan dalam mengambil atau memasukkan data, dan kesalahan dalam mengolah data akan menyebabkan kesalahan dalam memberikan informasi. (Supriyanto, 2005).

Dengan demikian dapat disimpulkan bahwa data adalah input bagi sebuah sistem informasi, sedangkan informasi merupakan output. Data diproses menjadi informasi yang bermanfaat bagi para pembuat keputusan untuk menghasilkan keputusan yang lebih baik. Agar bermanfaat, informasi harus memiliki kualitas atau karakteristik sebagai berikut :

1. Relevan
Menambah pengetahuan atau nilai bagi para pembuat keputusan, dengan cara mengurangi ketidakpastian, menaikkan kemampuan untuk memprediksi atau menegaskan/membenarkan ekspektasi semula.
2. Dapat dipercaya
Bebas dari kesalahan atau bias dan secara akurat menggambarkan kejadian atau aktivitas organisasi.
3. Lengkap
Tidak menghilangkan data penting yang dibutuhkan oleh para pemakai.

4. Tepat Waktu

Disajikan pada saat yang tepat untuk mempengaruhi proses pembuatan keputusan.

5. Mudah dipahami

Disajikan dengan format yang mudah dipahami.

6. Dapat diuji kebenarannya

Memungkinkan dua orang yang kompeten untuk menghasilkan informasi yang sama secara independen.

F. Sistem Informasi Manajemen

1. Pengertian Sistem Informasi Manajemen (SIM)

Sistem adalah sekumpulan unsur (elemen/kegiatan/prosedur) yang saling terpadu dan bekerjasama satu sama lain.

Manajemen menurut Mary Parker (Stoner & Freeman, 2000) adalah seni melaksanakan pekerjaan melalui orang-orang (The art of getting things done through people). Meskipun banyak definisi manajemen yang telah diungkapkan para ahli sesuai pandangan dan pendekatannya masing-masing. Walaupun demikian, yang dimaksud manajemen adalah perencanaan, pelaksanaan, kepemimpinan, evaluasi dan pengawasan, dan sistem informasi manajemen.

Sistem Informasi Manajemen merupakan kegiatan yang dilakukan sekelompok unsur dalam sebuah organisasi yang saling terkait dalam usaha memecahkan suatu masalah dengan memanfaatkan sumberdaya manajemen sehingga sampai pada sebuah pemberian informasi yang mendukung pengambilan keputusan.

2. Konsep Pokok Sistem Informasi Manajemen

Selain kita harus mengetahui definisi dari SIM, kita juga harus mengetahui dan memahami konsep-konsep yang berhubungan dengan informasi, pemakaian informasi, dan nilai informasi. Berikut adalah konsep-konsep pokok SIM.

a. Konsep Informasi

Informasi menambahkan sesuatu pada penyajian yaitu sehubungan dengan waktu dan mutu.

b. Konsep Manusia sebagai Pengolah Informasi

Kemampuan manusia sebagai pengolah informasi menentukan keterbatasan dalam sistem informasi dan mengesankan dasar-dasar rancangan mereka.

c. Konsep Sistem

Karena sistem informasi manajemen adalah sebuah sistem, maka konsep sistem perlu untuk memahami dan merancang rancangan pada pengembangan sistem informasi.

d. Konsep Organisasi dan Manajemen

Sistem informasi berada di dalam sebuah organisasi dan dirancang untuk mendukung fungsi manajemen. Informasi adalah penentu yang penting dalam bentuk keorganisasian.

e. Konsep Pengambilan Keputusan

Rancangan SIM bukan hanya harus mencerminkan anacangan rasional terhadap optimasi, tetapi juga teori berperilaku pengambilan keputusan dalam organisasi.

f. Konsep Nilai Informasi

Informasi mengubah keputusan, perubahan dalam nilai hasil akan menentukan nilai informasi. Sistem informasi dalam perusahaan juga merupakan sistem terbuka, dimana terjadi arus sumber daya dengan lingkungannya. Dalam informasi, data input diperoleh dari lingkungan, misalnya informasi kenaikan pajak yang diumumkan pemerintah, dan perubahan kurs mata uang. Semua data dari luar tersebut mengalir masuk ke dalam sistem.

Oleh karena itu, sistem informasi membantu para manajer dan pimpinan perusahaan untuk mendapatkan gambaran mengenai perusahaan. Informasi yang didapat merupakan bahan masukan penting bagi manajer dalam pengambilan keputusan.

G. Pengenalan Internet

Internet adalah jaringan besar yang dibentuk oleh interkoneksi jaringan komputer dan komputer tunggal di seluruh dunia lewat saluran telepon, satelit, dan sistem komunikasi lainnya. Internet dalam arti yang lebih luas meliputi individu, kelompok, organisasi, sekolah, universitas, layanan komersial, perusahaan, pemerintah, dan mereka yang menggunakan standar protokol TCP/IP dan biasanya memelihara koneksi di internet. (Ellsworth, 1997).

Internet adalah sifat-sifat dunia yang sifatnya sangat demokratis dan memiliki kode etik yang diperintah segenap anggotanya. Manfaat internet terutama melalui kerjasama antar pribadi atau kelompok tanpa mengenal batas jarak dan waktu. Untuk lebih meningkatkan kualitas sumber daya manusia di Indonesia, sudah saatnya para profesional Indonesia memanfaatkan jaringan internet dan menjadi bagian dari masyarakat informasi dunia

H. *World Wide Web(WWW)*

World Wide Web (WWW) atau dikenal dengan sebutan web saja, merupakan sistem yang menyebabkan pertukaran data di internet menjadi mudah dan efisien (Ellsworth, 1997, p. 4) Web pada awalnya ruang informasi dalam internet, dengan menggunakan teknologi *hypertext*, pengguna dituntun untuk menemukan informasi dengan mengikuti *link* yang disediakan dalam dokumen web yang ditampilkan oleh *web browser*. Kini internet identik dengan web, karena kepopuleran web sebagai standar *interface* pada layanan-layanan yang ada pada internet, dari awal sebagai penyedia informasi, hingga kini digunakan untuk komunikasi lewat *email* sampai dengan *chatting*, bahkan melakukan transaksi bisnis. Web memudahkan pengguna komputer untuk berinteraksi dengan pelaku internet lainnya dan menelusuri informasi dalam internet. Selain itu, web telah diadopsi oleh perusahaan sebagai bagian dari strategi teknologi informasi, karena beberapa alasan berikut :

1. Akses informasi mudah.
2. Informasi mudah didistribusikan.
3. Bebas *platform*, informasi dapat disajikan oleh *web browser* pada sistem

operasi mana saja karena adanya standar dokumen, sehingga berbagai tipe data dapat disajikan

I. Basis Data

Basis data adalah kumpulan data atau informasi yang disimpan di dalam komputer secara sistematis sehingga dapat diperiksa menggunakan *software* untuk memperoleh informasi dari basis data tersebut. *Software* ini untuk mengelola basis data disebut sistem manajemen basis data (*database management system*, DBMS). (Dahlan, 2009).

1. DDL (*Data Definition Language*)

DDL (*Data Definition Language*) merupakan perintah SQL yang digunakan untuk mendefinisikan atau mendeklarasikan objek basis data, menciptakan objek basis data atau bahkan menghapus objek basis data. Objek basis data dapat berupa tabel atau basis data itu sendiri.

2. DML (*Data Manipulation Language*)

DML (*Data Manipulation Language*) merupakan *query* yang digunakan untuk memanipulasi data, seperti untuk menampilkan data, mengubah data, menghapus data, atau mengisi data.

3. Teknik Perancangan Basis Data

a. Normalisasi

Normalisasi adalah suatu proses untuk membuat data yang tidak normal menjadi data yang normal. Bentuk data yang tidak normal/data mentah biasa disebut juga *Unnormalized Form*.

b. Relasi Antartabel

Berdasarkan jumlah data yang saling berelasi di antara tabel-tabel yang saling berhubungan, relasi antar tabel dapat dibagi menjadi 3, yaitu (Utami: 2005):

1) Satu Ke Satu (*One To One*)

Relasi *one to one* terjadi jika hanya satu data dari sebuah tabel tempat berelasi dengan satu data dari tabel lain.

2) Satu Ke Banyak (*One To Many*)

Relasi *one to many* terjadi jika satu dari data tabel memiliki relasi lebih dari satu data tabel yang lain.

3) Banyak Ke Banyak (*Many To Many*)

Relasi *many to many* terjadi jika sebuah data dari tabel memiliki hubungan dengan beberapa data dari tabel lain dan data dari tabel yang lain juga memiliki beberapa relasi dengan data tabel yang pertama.

J. Perangkat Lunak Yang Digunakan

1. *Adobe Photoshop CS*

Kata *photoshop* muncul sebagai sebuah neologisme, yang berarti menyunting sebuah gambar, meskipun pengolahan gambar itu sendiri tidak menggunakan *Photoshop* sebagai programnya (sama seperti *Google* yang saat ini dapat digunakan sebagai kata kerja). (Syafii, 2005).

2. *Adobe Dreamweaver CS3*

Adobe dreamweaver CS3 (atau yang biasa disebut *Dreamweaver*) merupakan sebuah *software* pengembangan web yang awalnya diciptakan

oleh *macromedia* pada tahun 1997, namun sekarang dimiliki oleh *Adobe*, yang mengakuisisi *Macromedia* pada tahun 2005. (Syafii, 2005).

3. MySQL

MySQL (*My Structure Query Language*) adalah sebuah program berbasis DOS yang bersifat *open Source*. MySQL adalah produk yang berjalan pada *platform* baik *windows* maupun *Linux*. Selain itu, MySQL merupakan program pengakses basis data yang bersifat jaringan sehingga dapat digunakan untuk *multi-user* (banyak pengguna).

Kelebihan lain dari MySQL adalah menggunakan bahasa *query* standar yang dimiliki SQL (*Structure Query Language*). SQL adalah suatu bahasa permintaan yang terstruktur yang telah distandarkan untuk semua program pengakses basis data seperti *Oracle*, *Postgres SQL*, dan *SQL Server*. (Syafii, 2005).

4. Xampp

XAMPP adalah suatu program yang digunakan untuk server untuk mengeksekusi fungsi yang ada dalam halaman *website* sekaligus menampilkan halaman *website* tersebut agar bisa diakses oleh user. Xampp merupakan proyek dari dua orang yang bernama Kai Oswald dan Kay Vogelgesang. Mereka telah menciptakan suatu pengembangan sempurna diantara Apache, MySQL, PHP, Perl, dan berbagai komponen dalam beberapa tahun ini. (Syafii, 2005).

5. Apache

Server HTTP apache atau *server Web/WWW apache* adalah *server* web yang dapat dijalankan di banyak sistem operasi (*Unix*, *BSD*, *Linux*, *Microsoft Windows*, dan *Novel Netware* serta *platform* lainnya) yang berguna untuk melayani dan mengfungsikan situs web. Protokol yang digunakan untuk melayani fasilitas web/www ini menggunakan HTTP. *Apache* memiliki fitur-fitur canggih seperti pesan kesalahan yang dapat dikonfigurasi, dan autentikasi yang berbasis basis data. (Syafii, 2005).



BAB III

METODELOGI PENELITIAN

A. *Jenis dan Lokasi Penelitian*

Dalam melakukan penelitian ini, jenis penelitian yang digunakan adalah kualitatif dimana strategis yang digunakan adalah *Design and Creation*. Penelitian Kualitatif adalah suatu penelitian yang berpola investigasi dimana data-data dan pernyataan di peroleh dari hasil interaksi langsung antara peneliti, objek yang diteliti dan orang-orang yang ada di tempat penelitian.

Pada penelitian kualitatif, teori hanya di gunakan sebagai pedoman agar penelitian tidak melenceng dari fakta di lapangan. Landasan teori pada penelitian kualitatif juga berfungsi sebagai latar belakang penelitian dan bahan pembahasan. Dalam melakukan penelitian kualitatif, peneliti melakukan penelitian atas dasar data-data yang dimilikinya dengan memanfaatkan teori sebagai bahan acuan dan berakhir dengan di temukannya suatu 'Teori'. Teori yang dihasilkan merupakan hasil akhir dari segala kesimpulan yang di ambil berdasarkan data-data dan pernyataan-pernyataan yang di peroleh selama masa penelitian. Dipilihnya jenis penelitian ini oleh penulis dikarenakan konsep dari *Design and Creation* sangat tepat untuk mengelola penelitian ini.

Adapun lokasi penelitian ini dilakukan di Badan Perencanaan Pembangunan Daerah (BAPPEDA) Kabupaten Barru

B. Sumber Data

Sumber data pada penelitian ini adalah menggunakan *Library Research* yang merupakan cara mengumpulkan data dari beberapa buku, jurnal, skripsi, tesis maupun literatur lainnya yang dapat dijadikan acuan pembahasan dalam masalah ini. Keterkaitan pada sumber-sumber data *online* atau internet atau pun hasil dari penelitian sebelumnya sebagai bahan referensi bagi peneliti selanjutnya.

C. Metode Pengumpulan Data

6. Observasi

Observasi yang dilakukan yaitu mengamati secara langsung proses penyebaran informasi yang dilakukan PUSKESMAS ke BAPPEDA saat ini untuk memperoleh gambaran yang jelas mengenai permasalahan yang diteliti.

7. Wawancara

Wawancara merupakan teknik pengumpulan data yang dilakukan melalui tatap muka dan tanya jawab langsung antara pengumpul data terhadap narasumber diantaranya pegawai kantor BAPPEDA Kabupaten Barru dan beberapa Staf Puskesmas yang ada di Kabupaten Barru

8. Studi Pustaka

Pengumpulan data dengan cara mengumpulkan literatur, jurnal, paper dan bacaan-bacaan yang ada kaitannya dengan judul penelitian.

D. Instrumen Penelitian

Adapun instrument penelitian yang digunakan dalam penelitian yaitu :

1. Perangkat Keras

Perangkat keras yang digunakan untuk mengembangkan dan mengujicoba adalah Acer Aspire, dengan spesifikasi :

- a. Prosesor Intel® Core™ i3-2310M CPU @ 2.10Ghz
- b. RAM 3GB DDR3
- c. Harddisk 320GB Serial ATA 5400 RPM

2. Perangkat Lunak

Adapun perangkat lunak yang digunakan dalam aplikasi ini adalah sebagai berikut :

- a. Sistem Operasi, Windows 7 *Ultimate* 32-bit.
- b. *Sublime text*.
- c. Xampp win32 vc11
- d. *Google Chrome Version 59.0.3071.115 (Official Build) (64-bit)*

E. Teknik Pengolahan dan Analisis Sistem

1. Pengolahan Data

Pengolahan data diartikan sebagai proses mengartikan data-data lapangan yang sesuai dengan tujuan, rancangan, dan sifat penelitian. Metode pengolahan data dalam penelitian ini yaitu:

- a. Reduksi Data adalah mengurangi atau memilah-milah data yang sesuai dengan topik dimana data tersebut dihasilkan dari penelitian.
- b. Koding data adalah penyesuaian data diperoleh dalam melakukan penelitian kepustakaan maupun penelitian lapangan dengan pokok pada

permasalahan dengan cara memberi kode-kode tertentu pada setiap data tersebut.

2. Analisis Data

Analisis sistem dilakukan melalui empat tahapan yaitu :

- a. Survei atas sistem yang sedang berjalan pada tahap ini, dilakukan pengumpulan data yang dibutuhkan yaitu dengan cara mengadakan survei melalui wawancara, pengamatan langsung dan pengadaaan kuisioner terhadap sistem yang sedang berjalan.
- b. Analisis terhadap temuan survei pada tahap ini, maka dilakukan analisa terhadap temuan survei untuk mengidentifikasi masalah yang ada, sehingga pada akhirnya dapat ditentukan sasaran-sasaran yang akan dicapai dari penulisan skripsi ini.
- c. Identifikasi kebutuhan informasi pada tahap ini, temuan masalah akan dilakukan identifikasi kebutuhan informasi yang dibutuhkan oleh studi kasus sehingga dapat mencapai tujuan dari solusi yang diberikan.
- d. Identifikasi persyaratan sistem pada tahap ini, akan dilakukan identifikasi atas apa saja yang perlu dikembangkan untuk memenuhi kebutuhan yang ada sebelum melakukan perancangan sistem yang baru.

F. Metode Pengembangan Sistem

Pada penelitian ini, metode pengembangan sistem yang digunakan adalah *waterfall*. *Waterfall* merupakan salah satu metode dalam SDLC yang mempunyai ciri khas, pengerjaan setiap fase dalam *watefall* harus diselesaikan terlebih dahulu sebelum melanjutkan ke fase selanjutnya. Metode *waterfall*

adalah pengerjaan dari suatu sistem dilakukan secara berurutan atau secara linear.

Secara garis besar metode *waterfall* mempunyai langkah-langkah sebagai berikut : Analisa, Desain, Penulisan, Pengujian dan Penerapan serta Pemeliharaan. (Pressman, 2010)

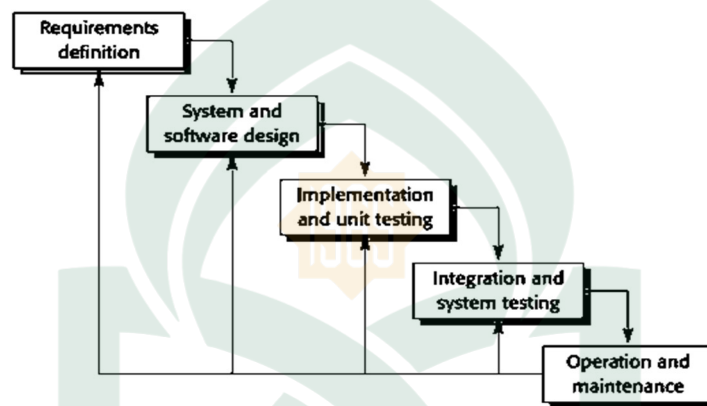

Gambar III.1 Model *Waterfall* (Pressman, 2010)

Tahapan tahapan dari metode *waterfall* adalah sebagai berikut :

1. *Requirement Analysis*

Seluruh kebutuhan *software* harus bisa didapatkan dalam fase ini, termasuk didalamnya pengumpulan data melalui metode wawancara dan observasi terhadap keinginan pemakai nantinya.

2. *System Design*

Tahap ini dilakukan sebelum melakukan *coding*. Tahap ini melibatkan pihak DPP-KEPMI Bone. Bertujuan untuk memberikan gambaran apa yang seharusnya dikerjakan, komponen apa saja yang diperlukan dan bagaimana tampilannya.

3. *Implementation*

Dalam tahap ini dilakukan pemrograman. Pembuatan *software* dipecah menjadi modul-modul kecil yang nantinya akan digabungkan dalam tahap berikutnya. Pada tahap ini perancangan sistem menggunakan bahasa pemrograman PHP dan MySQL sebagai databasenya, dan didukung oleh Macromedia Dreamweaver sebagai *editor* desain.

4. *Integration & Testing*

Di tahap ini dilakukan penggabungan modul-modul yang sudah dibuat dan dilakukan pengujian. Ini dilakukan untuk mengetahui apakah *software* yang dibuat telah sesuai dengandesainnya dan masih terdapat kesalahan atau tidak. Untuk Metode Pengujian yang dilakukan pada penelitian ini adalah metode pengujian langsung yaitu dengan menggunakan pengujian *White Box*. Digunakan untuk menguji fungsi-fungsi khusus dari perangkat lunak yang dirancang. Kebenaran perangkat lunak yang diuji hanya dilihat berdasarkan keluaran yang dihasilkan dari data atau kondisi masukan yang diberikan.

5. *Operation & Maintenance*

Ini merupakan tahap terakhir dalam model *waterfall*. *Software* yang sudah jadi dijalankan serta dilakukan pemeliharaan. Pemeliharaan termasuk dalam memperbaiki kesalahan yang tidak ditemukan pada langkah sebelumnya. (Pressman, 2010)

BAB IV

ANALISIS DAN PERANCANGAN SISTEM

Untuk memulai pembangunan suatu program aplikasi, terlebih dahulu dilakukan perencanaan tahapan pengembangan perangkat lunak berdasarkan pengumpulan data dan kebutuhan dari pengguna yang akan menggunakan aplikasi sistem manajemen pengolahan data sanitasi ini. Adapun langkah-langkah atau tahapan pembuatan sistem ini adalah sebagai berikut:

A. Analisis Sistem Yang Sedang Berjalan

Analisa terhadap sistem yang sedang dilakukan untuk mengetahui permasalahan yang sebenarnya ada pada Badan Perencanaan Pembangunan Daerah Kabupaten Barru. Proses analisa ini berguna untuk memberikan bentuk-bentuk alternatif dari sistem yang dibutuhkan, diharapkan dengan adanya bentuk-bentuk alternatif ini dapat memberikan bentuk laporan yang baik dan lebih mudah untuk dipahami oleh pemakai sistem ataupun pihak yang berkepentingan dengan kinerja sistem ini.

Sebelum melakukan perancangan terhadap sebuah sistem yang baru, sekiranya diperlukan adanya suatu gambaran yang memuat keterangan atau informasi yang berhubungan dengan sistem yang sedang berjalan sekarang di Badan Perencanaan Pembangunan Daerah Kabupaten Barru. Hal ini akan berguna agar nantinya mempermudah dalam menganalisa dan merancang sistem yang baru.

Adapun *flowmap* sistem yang berjalan seperti terdapat pada gambar IV.1 dibawah.

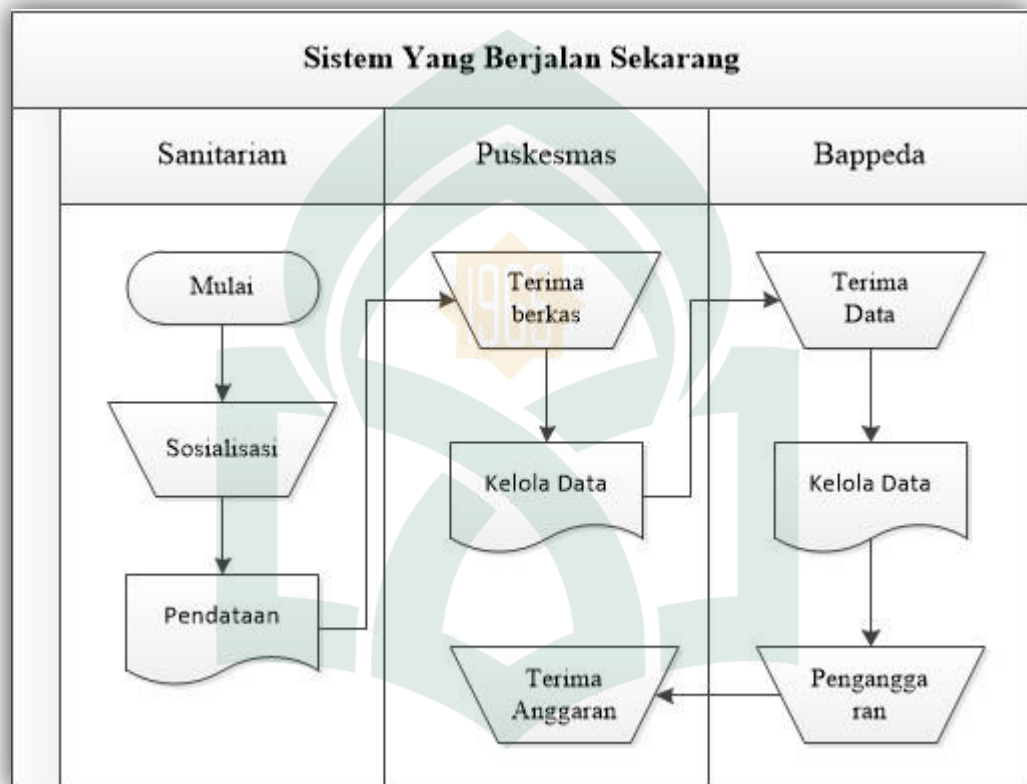

Gambar IV.1 Flowmap sistem yang berjalan

Dibawah ini adalah prosedur sistem manajemen pengolahan data sanitasi yang sedang berjalan :

1. Pihak sanitarian melakukan sosialisasi di setiap keluarga di daerah masing-masing
2. Melakukan pendataan hasil sosialisasi yang telah dilakukan
3. Mengirim berkas data ke pihak puskesmas

4. Puskesmas mengolah data yang telah diterima dari Sanitarian
5. Kemudian Puskesmas mengirim data yang telah diolah ke Badan Perencanaan Pembangunan Daerah (BAPPEDA)
6. BAPPEDA mengolah data yang diterima dari Puskesmas untuk menentukan anggaran

B. Analisis Sistem Yang Diusulkan

Di bawah ini adalah *flowmap* usulan sistem manajemen pengolahan data sanitasi :

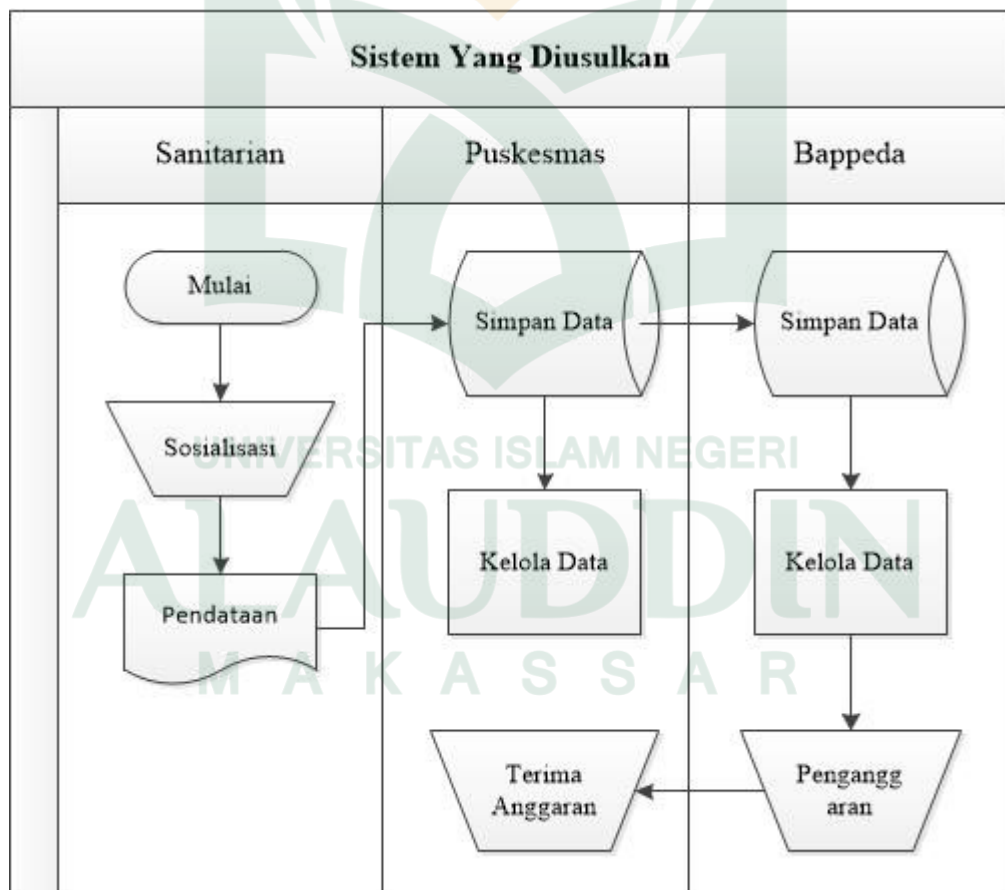

Gambar IV. 2. Bagan alir dokumen sistem yang diusulkan

Dibawah ini adalah prosedur sistem manajemen pengolahan data sanitasi yang diusulkan penulis :

1. Pihak sanitarian melakukan sosialisasi di setiap keluarga di daerah masing-masing
2. Melakukan pendataan hasil sosialisasi yang telah dilakukan
3. Mengirim berkas data ke pihak puskesmas
4. Puskesmas menginput data yang diterima dari Sanitarian kedalam database sistem manajemen pengolahan data sanitasi
5. Setelah data selesai di input oleh Puskesmas maka secara otomatis BAPPEDA dapat melihat data tersebut.

Adapun perbedaan sistem yang diusulkan dengan sistem yang sedang berjalan adalah sistem yang diusulkan sudah menggunakan sistem *online* dan sedangkan sistem yang sedang berjalan masih serba manual dan hal itu yang membuat proses pengiriman data menjadi lama.

C. Konsep Diagram Arus Data

Diagram arus data digunakan untuk menggambarkan suatu sistem yang telah ada atau sistem baru yang akan dikembangkan secara logika tanpa mempertimbangkan lingkungan fisik dimana data tersebut mengalir atau lingkungan fisik dimana data tersebut disimpan.

D. Konsep Diagram Konteks

Diagram konteks menggambarkan seluruh input atau output dari sistem serta memberikan gambaran sistem secara keseluruhan. Tujuan dari fungsi diagram konteks adalah menata kasus yang terjadi khususnya untuk implementasi diagram arus data.

E. Diagram Konteks

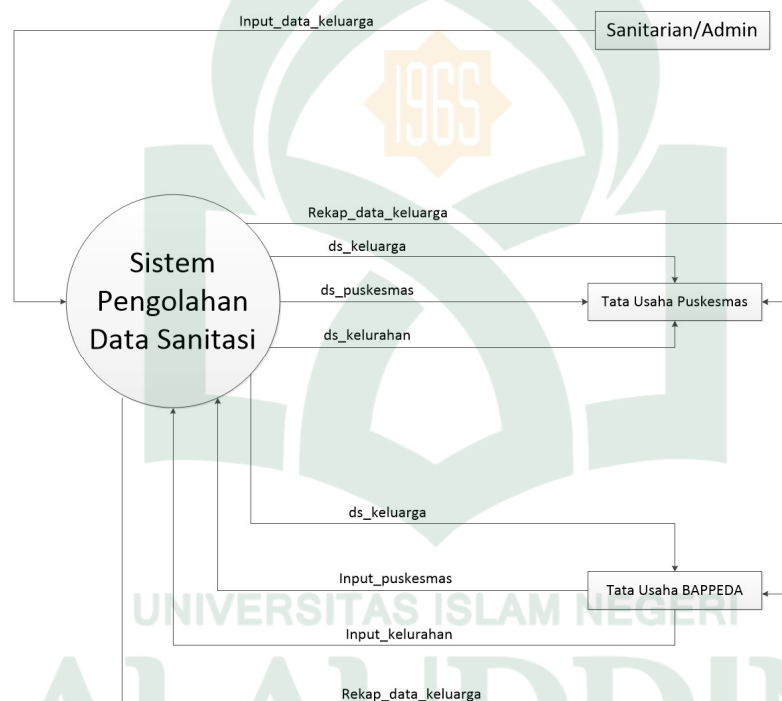

Gambar IV.3. Diagram Konteks

F. Diagram Berjenjang

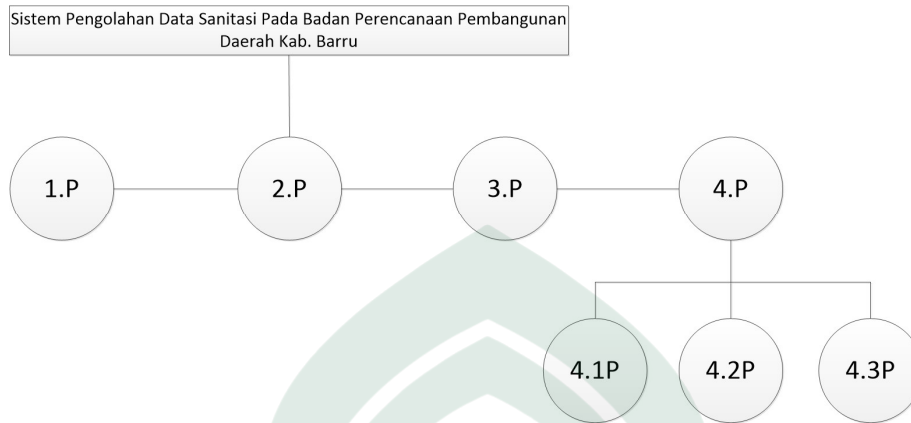

Gambar IV.4. Diagram Berjenjang

G. Diagram Level 1

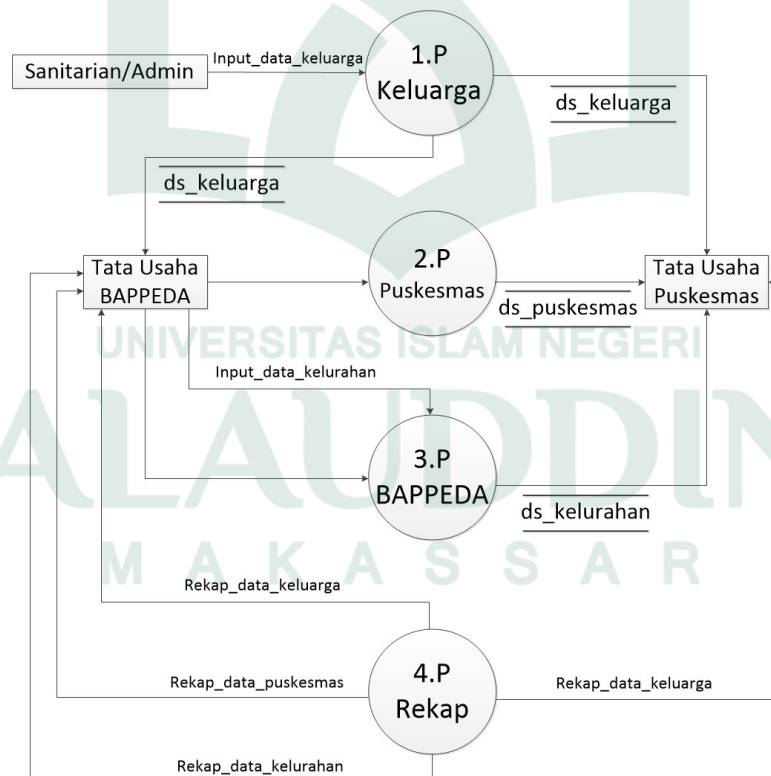

Gambar IV.5. Data Flow Diagram Level 1

H. Diagram level 2

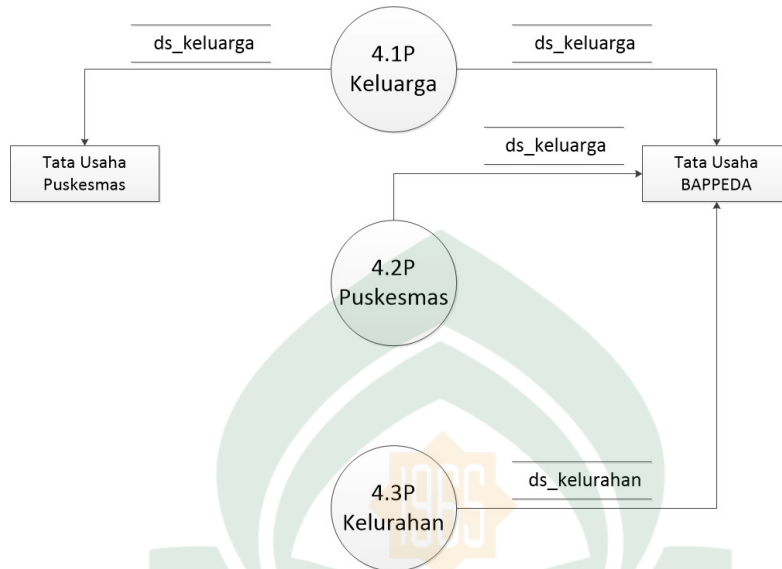

Gambar IV.6. Diagram level 2

I. Entity Relationship Diagram

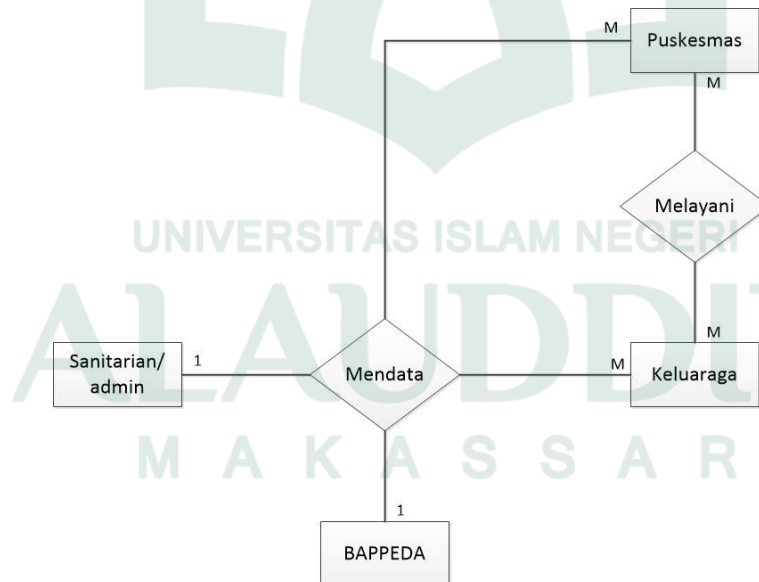

Gambar IV.7. Entity Relationship Diagram (ERD)

J. Kamus Data

Puskesmas = {Id_puskesmas, nama_puskesmas, alamat_puskesmas}

Kecamatan = {Id_kecamatan, nama_kk, alamat, nama_puskesmas}

Keluarga = {id_kk, nama_kk, alamat, jumlah, kondisi_rumah,
kondisi_keluarga, id_desa, id_puskesmas}

User = {id_user, username, role, password}

K. Struktur Tabel

1. Tabel program

Nama tabel : program

Primary key : Id

Foreign key : -

Fungsi :

Tabel IV. 1. Tabel Puskesmas

No	Field Name	Type	Width	Keterangan
1	Id_puskesmas	Int	10	Id
2	nama_puskesmas	Varchar	255	Judul
3	alamat_puskesmas	Varchar	20	Jenis

2. Tabel users

Nama tabel : users

Primary key : id

Foreign key :

Fungsi :

Tabel IV. 2. Tabel Users

No	Field Name	Type	Width	Keterangan
1	id	Int	10	Id
2	nama	Varchar	100	Nama
3	Role	Varchar	50	Role
4	email	Varchar	255	Email
5	password	Varchar	60	Password

3. Tabel program

Nama tabel : Desa/ Kelurahan

Primary key : Id_desa

Foreign key : id_kecamatan

Fungsi :

Tabel IV. 3. Tabel Kecamatan

No	Field Name	Type	Width	Keterangan
1	Id_kecamatan	Int	10	Id
2	Nama_kk	Varchar	25	Nama KK

3	alamat	Varchar	50	alamat
4	Nama_puskesmas	Varchar	25	puskesmas

4. Tabel program

Nama tabel : Keluarga

Primary key : Id_kk

Foreign key : id_desa

Fungsi :

Tabel IV. 4. Tabel Keluarga

No	Field Name	Type	Width	Keterangan
1	id_kk	Int	10	Id
2	nama_kk	Varchar	25	
3	alamat	Varchar	255	
4	jumlah	int	10	
5	Kondisi_rumah	varchar	255	
6	Kondisi_keluarga	varchar	255	
7	Id_desa	Int	10	
8	Id_puskesmas	Int	10	

L. Rancangan Interface / Antarmuka

Input dan output diperlukan ada karena bahan dasar dalam pengolahan informasi, yang masuk ke dalam sistem dapat langsung diolah menjadi informasi atau jika belum dibutuhkan sekarang dapat disimpan terlebih dahulu dalam bentuk basisdata.

Berikut ini adalah *interface* rancangan input dan output dari Perancangan Sistem Pengolahan Data Sanitasi Kelompok Kerja Air Mineral pada Badan Perencanaan Pembangunan Daerah Kabupaten Barru Berbasis Web :

1. Rancangan Form *Login*

form login
username
password

Gambar IV.8. Halaman Login

2. Rancangan Menu Inputan Data

<input type="radio"/> name	
input data keluarga	puskesmas
data keluarga	
data puskesmas	kelurahan/desa
data desa/kelurahan	
rekap data	Nama kepala keluarga: <input type="text"/> alamat <input type="text"/> kondisi keluarga <input type="text"/> kondisi jamban <input type="text"/> kondisi rumah <input type="text"/>
	<input type="button" value="simpan"/>

Gambar IV.9. Halaman input data keluarga

3. Rancangan Menu Data Keluarga

<input type="radio"/> nama									
input data keluarga	no.	nama kepala keluarga	alamat	jumlah keluarga	kondisi rumah	kondisi keluarga	kondisi jamban	kepemilikan jamban	aksi
data keluarga									<input checked="" type="checkbox"/>
data puskesmas									<input checked="" type="checkbox"/>
data desa/kelurahan									<input checked="" type="checkbox"/>
rekap data									<input checked="" type="checkbox"/>
									<input checked="" type="checkbox"/>

Gambar IV.10. Halaman data keluarga

4. Rancangan Menu Data Puskesmas

<input type="radio"/> nama	<input type="button" value="tambah"/>						
input data keluarga	<table border="1"> <thead> <tr> <th>no.</th> <th>nama puskesmas</th> <th>alamat puskesmas</th> </tr> </thead> <tbody> <tr> <td> </td> <td> </td> <td> </td> </tr> </tbody> </table>	no.	nama puskesmas	alamat puskesmas			
no.		nama puskesmas	alamat puskesmas				
data keluarga							
data puskesmas							
data desa/kelurahan							
rekap data							

Gambar IV.11. Halaman data puskesmas

5. Rancangan Menu Data Desa/ Kelurahan

<input type="radio"/> nama	<input type="button" value="tambah"/>				
input data keluarga	<table border="1"> <thead> <tr> <th>no.</th> <th>kelurahan/desa</th> </tr> </thead> <tbody> <tr> <td> </td> <td> </td> </tr> </tbody> </table>	no.	kelurahan/desa		
no.		kelurahan/desa			
data keluarga					
data puskesmas					
data desa/kelurahan					
rekap data					

Gambar IV.12. Halaman data desa/ kelurahan

6. Rancangan Menu Rekap Data

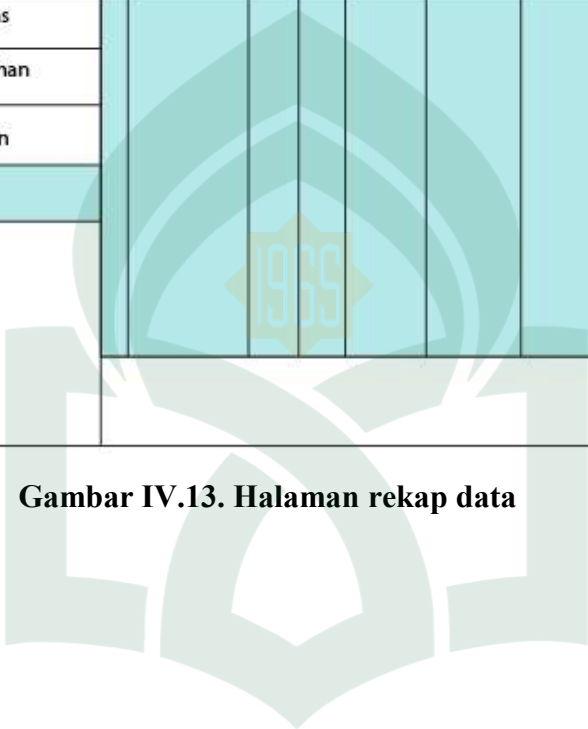
<input type="radio"/> cia	<div style="text-align: right;">puskesmas ▼</div>								
input data keluarga									
data keluarga	no.	nama kepala keluarga	Alamat	Jumlah	kondisi rumah	kondisi keluarga	kondisi jamban	kapasitas jamban	aksi
data puskesmas									<input checked="" type="checkbox"/>
data desa/kelurahan									<input checked="" type="checkbox"/>
data kecamatan									<input checked="" type="checkbox"/>
rekap data									<input checked="" type="checkbox"/>
									<input checked="" type="checkbox"/>

Gambar IV.13. Halaman rekap data

BAB V

IMPLEMENTASI DAN PENGUJIAN SISTEM

A. Implementasi Sistem

1. Halaman Login

Halaman *Login* pada saat pertama kali dijalankan dimana Admin dapat *login* sebagai administrator untuk dapat mengakses dan mengolah data, seperti pada gambar V.1 di bawah.

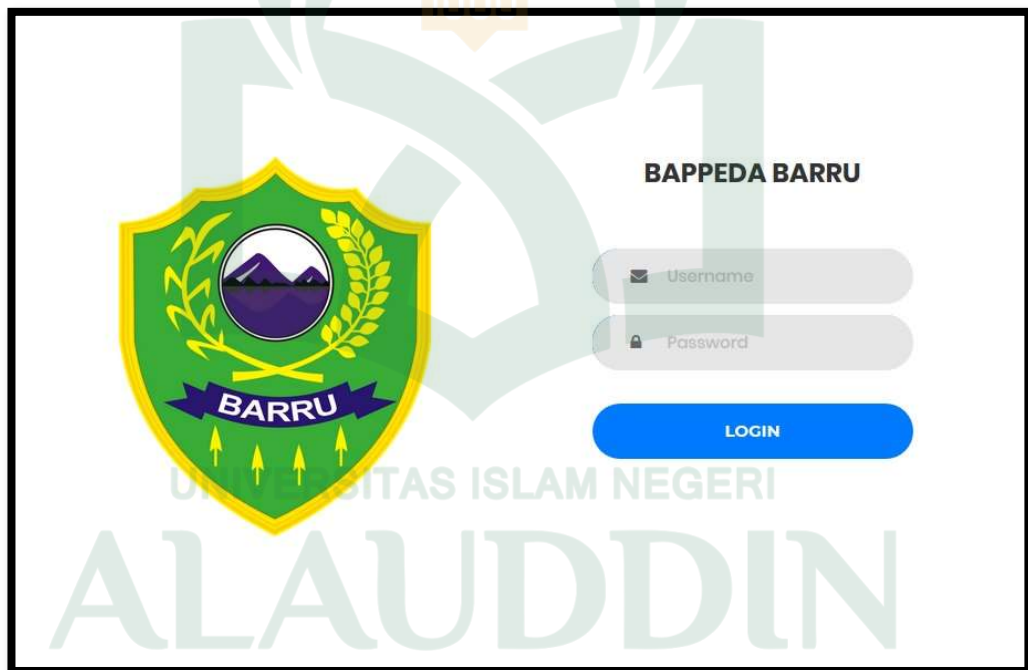

Gambar V.1 Halaman *login*

Pada halaman login ini bisa diakses oleh tiga admin berbeda yaitu dari pihak BAPPEDA itu sendiri, dari Sanitarian dan juga bagian tata usaha Puskesmas.

2. Halaman Utama Admin BAPPEDA

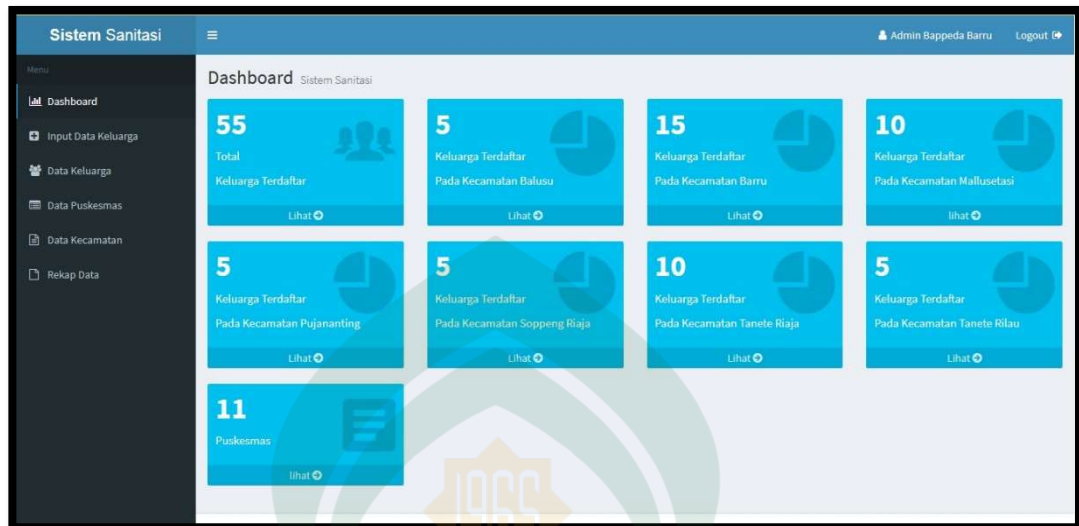

Gambar V.2 Halaman Utama Admin Bappeda

Pada halaman utama admin BAPPEDA menampilkan sebuah grafik dimana didalamnya terdapat total dari keseluruhan keluarga yang terdaftar di dalam sistem ini, terdapat pula rincian keluarga terdaftar pada setiap kecamatan yang ada di Kabupaten Barru, kemudian halaman ini pula menampilkan jumlah puskesmas yang terdapat di Kabupaten Barru.

3. Halaman Input Data Keluarga Admin BAPPEDA

Pada halaman ini admin dari BAPPEDA akan menginput data keluarga yang terdiri dari nama kepala keluarga, jumlah anggota keluarga, Alamat, kondisi keluarga, kondisi rumah, kepemilikan jamban, dan tempat BAB. Dan admin sanitarian dapat menyimpan hasil inputannya kedalam database sistem.

Sistem Sanitasi Admin Bappeda Barru Logout

Menu

- Dashboard
- Input Data Keluarga
- Data Keluarga
- Data Puskesmas
- Data Kecamatan
- Rekap Data

INPUT Data Keluarga

Puskesmas

Kecamatan

Nama Kepala Keluarga

Jumlah Keluarga

Alamat

Kondisi Keluarga

Kondisi Rumah

Gambar V.3 Halaman input data keluarga

4. Halaman Data Keluarga

Sistem Sanitasi Admin Bappeda Barru Logout

Menu

- Dashboard
- Input Data Keluarga
- Data Keluarga
- Data Puskesmas
- Data Kecamatan
- Rekap Data

Data Keluarga

Tampilkan 10 entri

Cari:

No	Kepala Keluarga	Jumlah	Alamat	Kondisi Rumah	Kondisi Keluarga	Tempat BAB	Kepemilikan Jamban	Aksi
1	MASTURA	3	Desa Libureng	Rumah Semi Permanen	Tidak Miskin	Jamban Leher Angsa	Milik Sendiri	✎ 🗑
2	ABD.KADIR	3	Desa Mattirowalie	Rumah Semi Permanen	Tidak Miskin	Jamban Leher Angsa	Milik Sendiri	✎ 🗑
3	TARAPPE	4	Desa Libureng	Rumah Semi Permanen	Tidak Miskin	Jamban Leher Angsa	Milik Sendiri	✎ 🗑
4	TASMIR	3	Desa Libureng	Rumah Semi Permanen	Tidak Miskin	Jamban Leher Angsa	Bukan Milik Sendiri	✎ 🗑
5	HARIYANTO	3	Desa Mattirowalie	Rumah Semi Permanen	Miskin	Jamban Leher Angsa	Bukan Milik Sendiri	✎ 🗑
6	BURHANUDDIN	4	Desa Galung	Rumah Semi Permanen	Tidak Miskin	Jamban Leher Angsa	Milik Sendiri	✎ 🗑
7	SUKUR	3	Desa Galung	Rumah Semi Permanen	Tidak Miskin	Jamban Leher Angsa	Milik Sendiri	✎ 🗑

Gambar V.4 Halaman data keluarga

Halaman ini merupakan kumpulan hasil inputan yang telah dilakukan oleh Sanitarian, Tata Usaha Puskesmas, dan BAPPEDA dimana inputan tersebut akan tersimpan di database dan dapat di lihat kembali oleh admin. Dan halaman ini pun dapat diakses oleh ketiga admin

tadi, di sudut halaman terdapat tab pencarian untuk memudahkan admin mencari nama seseorang berdasarkan nama, alamat, atau kecamatannya.

5. Halaman Data Puskesmas Admin BAPPEDA

Halaman ini menampilkan nama Puskesmas di setiap kecamatan yang ada di Kabupaten Barru, kemudian alamat dari setiap kecamatan tersebut dan juga nomor telepon untuk memudahkan admin dalam hal informasi.

No	Nama Puskesmas	Alamat Puskesmas	Telepon Puskesmas
1	Puskesmas Pekkae	Jl. Abdul Muis Pekkae, Kec. Tanete Rilau	082349392878
2	Puskesmas Barru	Sumpang Binangae, Kec. Barru, Kabupaten Barru, Sulawesi Selatan	(0427) 21039
3	Puskesmas Pancana	Cenrapole, Desa Pancana, Kec. Tanete Rilau	(0427) 21221
4	Puskesmas Ralla	Jl. Pekkae-Soppeng, Kec. Tanete Riaja	0427-2324421
5	Puskesmas Madello	Jl. Sultan Hasanuddin Ds. Madello, Kec. Balusu	0427-2323539
6	Puskesmas Palakka	Alamat: Jl. Pahlawan Karange Ds. Palakka, Kec. Barru	08134222890
7	Puskesmas Pujananting	Punrang Ds. Pujananting, Kec. Pujananting	081343485008
8	Puskesmas Dol-Dol	Jl. Lamappa Dol-Dol, Kel. Mattappawalle, Kec. Pujananting	0427-450592
9	Puskesmas Mangkoso	Alamat: Jl. Poros Makassar Pare-pare Ds. Mangkoso, Kec. Soppeng Riaja	0427-2324189
10	Puskesmas Palanro	Jl. Poros Makassar Pare-pare Ds. Palanro, Kec. Mallusetasi	0427-2324666
11	Puskesmas Bojo	Jl. Poros Makassar Pare-pare Ds. Bojo Baru, Kec. Mallusetasi	0427-2310443

Gambar V.5 Halaman data Puskesmas

6. Data Kecamatan Admin BAPPEDA

Halaman ini menampilkan daftar nama kepala keluarga, alamat, dan puskesmas yang telah di daftar melalui pengiputan sebelumnya, halaman ini juga menyediakan tab pencarian untuk memudahkan admin.

No	Nama Kepala Keluarga	Alamat	Puskesmas
1	MASTURA	Desa Libureng	Puskesmas Pekkae
2	ABD.KADIR	Desa Mattirowalie	Puskesmas Pekkae
3	TARAPPE	Desa Libureng	Puskesmas Pekkae
4	TASMIR	Desa Libureng	Puskesmas Pekkae
5	HARIYANTO	Desa Mattirowalie	Puskesmas Pekkae
6	BURHANUDDIN	Desa Galung	Puskesmas Baru
7	SUKUR	Desa Galung	Puskesmas Baru
8	WA GEDDONG	Desa Slawung	Puskesmas Baru
9	HASNA	Desa Slawung	Puskesmas Baru

Gambar V.6 Halaman data Kecamatan

7. Rekap data Admin BAPPEDA

Halaman ini menampilkan nama kepala keluarga, jumlah anggota keluarga, alamat, kecamatan, kondisi rumah, kondisi keluarga, tempat BAB, kepemilikan jamban, dan juga Puskesmas yang ada di Kabupaten Baru.

No	Nama Kepala Keluarga	Jumlah	Alamat	Kecamatan	Kondisi Rumah	Kondisi Keluarga	Tempat BAB	Kepemilikan Jamban	Puskesmas
1	MASTURA	3	Desa Libureng	Tanete Riaja	Rumah Semi Permanen	Tidak Miskin	Jamban Leher Angsa	Milik Sendiri	Puskesmas Pekkae
2	ABD.KADIR	3	Desa Mattirowalie	Tanete Riaja	Rumah Semi Permanen	Tidak Miskin	Jamban Leher Angsa	Milik Sendiri	Puskesmas Pekkae
3	TARAPPE	4	Desa Libureng	Tanete Riaja	Rumah Semi Permanen	Tidak Miskin	Jamban Leher Angsa	Milik Sendiri	Puskesmas Pekkae
4	TASMIR	3	Desa Libureng	Tanete Riaja	Rumah Semi Permanen	Tidak Miskin	Jamban Leher Angsa	Bukan Milik Sendiri	Puskesmas Pekkae
5	HARIYANTO	3	Desa Mattirowalie	Tanete Riaja	Rumah Semi Permanen	Miskin	Jamban Leher Angsa	Bukan Milik Sendiri	Puskesmas Pekkae
6	BURHANUDDIN	4	Desa Galung	Baru	Rumah Semi Permanen	Tidak Miskin	Jamban Leher Angsa	Milik Sendiri	Puskesmas Baru
7	SUKUR	3	Desa Galung	Baru	Rumah Semi Permanen	Tidak Miskin	Jamban Leher Angsa	Milik Sendiri	Puskesmas Baru

Gambar V.7 Rekapitulasi Data

8. Halaman *Dashboard* Admin Sanitasi dan Puskesmas

Halaman utama dari admin sanitasi berbeda dengan halaman utama admin BAPPEDA, pada halaman ini hanya terdapat tiga grafik yang dapat di buka oleh admin diantaranya total keluarga yang telah terdaftar oleh sanitarian

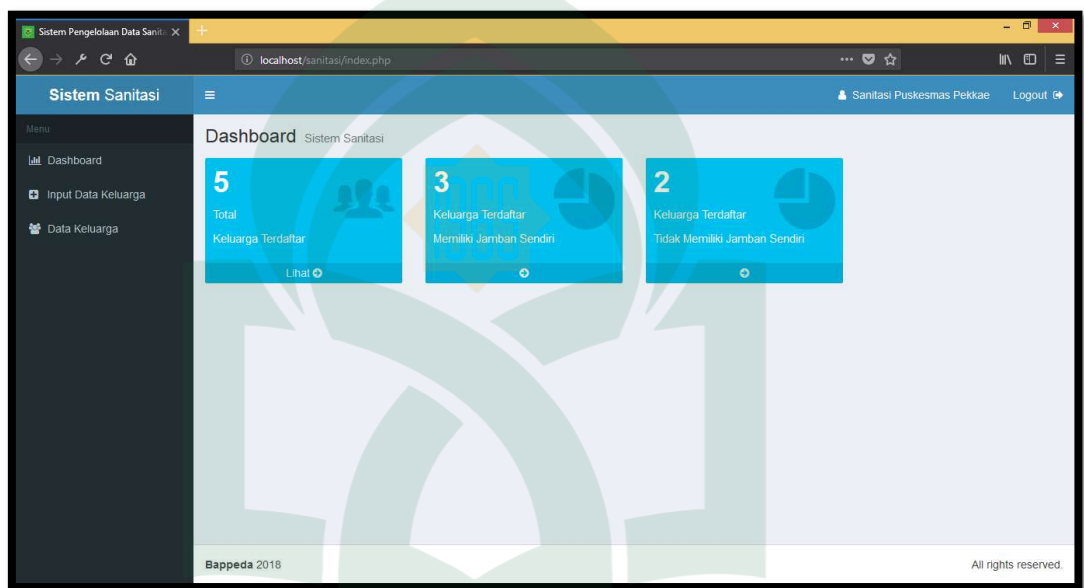

Gambar V.8 Halaman Utama Admin Sanitasi dan Puskesmas

B. *Pengujian Sistem*

Pengujian sistem merupakan proses pengekseskuan sistem perangkat lunak untuk menentukan apakah sistem tersebut sesuai dengan spesifikasi sistem dan berjalan pada lingkungan yang diinginkan. Pengujian sering kali diasosiasikan dengan pencarian bug, ketidaksempurnaan program, kesalahan pada program yang menyebabkan kegagalan pada eksekusi sistem perangkat lunak.

Pengujian dilakukan dengan menguji setiap proses dan kemungkinan kesalahan yang terjadi untuk setiap proses. Adapun pengujian sistem yang

digunakan adalah *Blackbox* atau yang biasa disebut dengan pengujian struktural melibatkan pengetahuan teknis terperinci dari sistem. Untuk menguji *software*, *tester* membuat pengujian yang paling struktural dengan melihat kode dan struktur data itu sendiri.

C. Pengujian Sistem Black Box

1. Pengujian Menu Admin BAPPEDA

Pengujian ini dilakukan untuk menguji tampilan awal dari sistem ini, yaitu halaman yang berinteraksi langsung dengan admin. Untuk hasil pengujiannya dapat dilihat pada tabel V.1.

Tabel V.1 Pengujian Menu BAPPEDA

Data Masukan	Yang diharapkan	Status
<i>Dashboard</i>	Menampilkan menu utama yang di dalamnya terdapat beberapa grafik	[<input checked="" type="checkbox"/>] Sukses [<input type="checkbox"/>] Gagal
Input Data Keluarga	Tampil <i>form</i> inputan data keluarga	[<input checked="" type="checkbox"/>] Sukses [<input type="checkbox"/>] Gagal
Data Keluarga	Menampilkan semua hasil inputan data keluarga	[<input checked="" type="checkbox"/>] Sukses [<input type="checkbox"/>] Gagal
Data Puskesmas	Menampilkan nama-nama Puskesmas disetiap kecamatan yang ada di Kabupaten Barru	[<input checked="" type="checkbox"/>] Sukses [<input type="checkbox"/>] Gagal
Data Kecamatan	Tampil daftar nama kepala keluarga, yang ada disetiap kecamatan	[<input checked="" type="checkbox"/>] Sukses [<input type="checkbox"/>] Gagal
Rekap Data	Tampil Rekapitulasi data Keluarga Dll.	[<input checked="" type="checkbox"/>] Sukses [<input type="checkbox"/>] Gagal

2. Pengujian Halaman *Login*

Sebelum memasuki halaman utama admin, terlebih dahulu admin akan melakukan *login* untuk dapat mengakses halan utama. Untuk hasil pegujiannya dapat dilihat pada tabel V.2 di bawah.

Tabel V.2 Pengujian *Login*

Data masukan	Yang diharapkan	Status
<i>Username dan Password</i> terisi salah	Menampilkan Informasi “ <i>Username atau Password Salah !</i> “	[<input checked="" type="checkbox"/>] Sukses [<input type="checkbox"/>] Gagal
<i>Username dan Password</i> terisi benar	Menampilkan halaman utama sesuai dengan user yang login	[<input checked="" type="checkbox"/>] Sukses [<input type="checkbox"/>] Gagal

D. *Pengujian Kelayakan Aplikasi*

Pengujian kelayakan sistem digunakan untuk mengetahui respon pengguna terhadap aplikasi yang dibangun. Pengujian ini dilakukan dengan metode kuesioner. Teknik kuesioner digunakan untuk mengumpulkan data yang dibutuhkan dari sejumlah pertanyaan secara tertulis yang diajukan kepada responden.

Instrumen yang digunakan dalam penelitian ini berupa angket dengan mengajukan sejumlah pertanyaan/ Pernyataan kepada responden dengan berpedoman pada indikator yang telah ditetapkan. Menggunakan skala ordinal pada item – item pernyataan, dimana setiap alternatif jawaban mengandung perbedaan nilai. Berikut ini adalah hasil kuisisioner yang dibagikan kepada 20

responden dengan pernyataan yang berhubungan dengan indikator kelayakan aplikasi.

1. Tampilan Aplikasi ini menarik

Pilihan Jawaban	Jumlah	Persentase
Sangat Setuju	14	70%
Setuju	5	25%
Ragu-Ragu	1	5%
Kurang Setuju	-	-
Tidak Setuju	-	-

Dari hasil pengujian aplikasi membuktikan bahwa, tampilan telah sesuai dengan yang diinginkan oleh *user*, dengan berpatokan pada tabel hasil penelitian.

2. Konsistensi tampilan layar untuk setiap menu

Pilihan Jawaban	Jumlah	Persentase
Sangat Setuju	9	45%
Setuju	11	55%
Ragu-Ragu	-	-
Kurang Setuju	-	-
Tidak Setuju	-	-

Dari hasil pengujian aplikasi membuktikan bahwa tampilan setiap menu telah sesuai, dengan berpatokan pada tabel hasil penelitian.

3. Aplikasi yang dibuat dapat dengan mudah digunakan oleh pengguna ?

Pilihan Jawaban	Jumlah	Persentase
Sangat Setuju	10	50%
Setuju	10	50%
Ragu-Ragu	-	-
Kurang Setuju	-	-
Tidak Setuju	-	-

Dari hasil pengujian aplikasi membuktikan bahwa aplikasi ini mudah dioperasikan, dengan berpatokan pada tabel hasil penelitian.

4. Aplikasi ini dapat membantu kinerja pegawai yang bersangkutan

Pilihan Jawaban	Jumlah	Persentase
Sangat Setuju	7	35%
Setuju	13	65%
Ragu-Ragu	-	-
Kurang Setuju	-	-
Tidak Setuju	-	-

Dari hasil pengujian aplikasi membuktikan bahwa aplikasi ini dapat membantu pekerjaan pegawai bersangkutan, dengan berpatokan pada tabel hasil penelitian diatas.

5. Halaman depan mudah dipahami

Pilihan Jawaban	Jumlah	Persentase
Sangat Setuju	11	55%
Setuju	9	45%
Ragu-Ragu	-	-
Kurang Setuju	-	-
Tidak Setuju	-	-

Dari hasil pengujian aplikasi membuktikan bahwa halaman depan aplikasi ini mudah dipahami oleh pengguna, dengan berpatokan pada tabel hasil penelitian diatas.

6. Anda merekomendasikan aplikasi ini

Pilihan Jawaban	Jumlah	Persentase
Sangat Setuju	12	60%
Setuju	8	40%
Ragu-Ragu	-	-
Kurang Setuju	-	-
Tidak Setuju	-	-

Dari hasil pengujian aplikasi membuktikan bahwa aplikasi ini sangat direkomendasikan untuk digunakan, dengan berpatokan pada tabel hasil penelitian diatas.

7. Fitur *upload* berkas memudahkan admin

Pilihan Jawaban	Jumlah	Persentase
Sangat Setuju	14	70%
Setuju	6	30%
Ragu-Ragu	-	-
Kurang Setuju	-	-
Tidak Setuju	-	-

Dari hasil pengujian aplikasi membuktikan bahwa fitur *upload* berkas pada aplikasi ini sangat membantu pengguna, dengan berpatokan pada tabel hasil penelitian diatas.

8. Menu-menu dalam aplikasi ini mudah di pahami

Pilihan Jawaban	Jumlah	Persentase
Sangat Setuju	16	80%
Setuju	4	20%
Ragu-Ragu	-	-
Kurang Setuju	-	-
Tidak Setuju	-	-

Dari hasil pengujian aplikasi membuktikan bahwa menu-menu dalam aplikasi ini dapat dengan mudah di pahami oleh *user*, dengan berpatokan pada tabel hasil penelitian diatas.

9. Dukungan *Browser* (*Internet Explorer, Mozilla, Opera, Google Chrome*)

Pilihan Jawaban	Jumlah	Persentase
Sangat Setuju	10	50%
Setuju	10	50%
Ragu-Ragu	-	-
Kurang Setuju	-	-
Tidak Setuju	-	-

Dari hasil pengujian aplikasi membuktikan bahwa dukungan *browser* terhadap aplikasi ini sangat baik, dengan berpatokan pada tabel hasil penelitian.

10. Aplikasi ini dapat mempercepat pekerjaan pegawai

Pilihan Jawaban	Jumlah	Persentase
Sangat Setuju	15	75%
Setuju	5	25%
Ragu-Ragu	-	-
Kurang Setuju	-	-
Tidak Setuju	-	-

Dari hasil pengujian aplikasi membuktikan bahwa aplikasi ini sangat dapat mempercepat pekerjaan pegawai bersangkutan, dengan berpatokan pada tabel hasil penelitian.

BAB VI

P E N U T U P

A. Kesimpulan

Adapun kesimpulan yang dapat diambil dari penelitian ini adalah sebagai berikut:

1. Dengan adanya *website* Sanitasi Lingkungan ini dapat membantu mempercepat Bappeda dalam pengambilan keputusan, sehingga tidak terjadi keterlambatan penyampaian.
2. Dengan adanya *website* ini dapat digunakan media untuk puskesmas dalam hal pendataan.
3. Dengan adanya *website* ini BAPPEDA mampu mengolah data seluruh puskesmas di Kab. Barru
4. Pada wesite ini belum dapat merangkum semua pilar dari sanitasi karena keterbatasan data.

B. Saran

Dalam pengembangan *website* ini masih jauh dari kesempurnaan karena masih memiliki banyak kekurangan. Oleh karena itu untuk pengembangan lebih lanjut mengenai *website* ini dapat disarankan:

1. Menyediakan fasilitas untuk chatting room masing-masing Puskesmas, sehingga memudahkan komunikasi antar masyarakat dengan pegawai BAPPEDA maupun petugas Puskesmas
2. Diharapkan sistem yang telah dirancang dapat dikembangkan kembali dengan merangkum semua pilar yang ada pada sanitasi.

3. Diharapkan masing-masing Puskesmas memiliki akses internet, sehingga memudahkan komunikasi dan pengiriman data antar BAPPEDA dengan Puskesmas



DAFTAR PUSTAKA

Anggraeni, Saghyta. 2013. *Perancangan dan implementasi website sebagai media informasi pada panti asuhan sinar melati yogyakarta menggunakan php dan mysql*. Jurusan Sistem Informasi STIMIK AMIKOM Yogyakarta.

Departemen Agama RI, *Al-Qur'an Al-Karim Dan Terjemahannya*. Bandung: PT. Sygma Examedia Arkanleema, 2007.

Dahlan, Akhmad. *Database Management System (DBMS)*. Jakarta : PT Raja Grafindo Persada, 2009.

Djami, Selvina. 2012. *Perancangan Dan Implementasi Media Informasi Gereja Berbasis Web*. Jurusan Sistem Informasi Universitas Kristen Setya Wacana.

Ellsworth, H.Jill Ellsworth dan Matthew V. *Marketing On The Internet (Pemasaran di Internet) Terjemahan Yulianto*. Jakarta: PT.Grasindo. 1997.

Harsono, Hanifah. *Implementasi Kebijakan dan Politik*. Jakarta: 2002.

Jane, Kenneth dan. *Sistem Informasi Manajemen*. Jakarta: Salemba Empat. 2006.

Jogiyanto. *Pengenalan Komputer*. Yogyakarta: Andi. 2005.

Kadir, Abdul. *Dasar Pemrograman Web Dinamis Menggunakan PHP*. Yogyakarta: Y Andi Offset. 2003.

Koswara, Erna. 2014. *Anilis dan perancangan website sebagai media informasi dan promosi SMP PGRI 1 Cilacap*. Jurusan Sistem Informasi STIMIK AMIKOM Yogyakarta.

Kurniawan, Yahya. *Aplikasi Web Database Dengan ASP* . Jakarta: Elex Media Komputindo. 2001.

Marakas, O'Brien dan. *Management Information Systems*. 2009.

Notoadmodjo, S. *Pendidikan dan Perilaku Kesehatan*. PT. Rineka Cipta. Jakarta. 2003.

Nugroho, Bunafit. *Aplikasi Pemrograman Web Dinamis Dengan PHP dan MySQL*. Yogyakarta: Gava Media. 2008.

Pressman. *Rekayasa Perangkat Lunak, Software engineering*. Yogyakarta : Andi, 2010.

Satzinger, Jackson, dan Burd. *System Analysis and Design in Changing a World*. Canada. 2012.

Setiawan, Guntur. *Implementasi dalam Birokrasi Pembangunan*. 2004.

Soedjadi, K. *Upaya Sanitasi Lingkungan di Pondok Pesantren Ali Maksum Almunawir dan Pandanaran Dalam Penanggulangan Penyakit Skabies*. *Jurnal Kesehatan Lingkungan*. Surabaya. 2003.

Sudarman, Paryati. *Belajar Efektif Di Perguruan Tinggi*. Bandung: Simbiosis Rekatama Media. 2004.

Sukirman, Silvia. *Tuntuna Belajar Di Perguruan Tinggi*. Jakarta: Pelangi Cendikia, 2004.

Shihab, M. Quraish. *Tafsir Al Misbah: Pesan, Kesan dan Keserasian Al-Quran*. Jakarta: Lentera Hati, 2009.

Supriyanto, Aji. *Pengantar Teknologi Informasi*. Jakarta: Salemba Infotek. 2005.

Syafii, M. *Membangun Aplikasi Berbasis PHP dan MySQL*. Yogyakarta: Andi. 2005.

Utami. *Konsep dasar pengolahan dan database dengan sql server*. Jakarta: Elex Media Komputido. 2005

Whitten, dan Bentley. *system analysis and design for the global enterprise*. 2009.