

**IDENTIFIKASI FILUM MOLLUSCA (GASTROPODA) DI PERAIRAN  
PALIPI SOREANG KECAMATAN BANGGAE  
KABUPATEN MAJENE**



**Skripsi**

Diajukan untuk Memenuhi Salah Satu Syarat Memperoleh Gelar  
Sarjana Pendidikan (S.Pd) Jurusan Pendidikan Biologi  
Fakultas Tarbiyah dan Keguruan  
UIN Alauddin Makassar

Oleh :

**AHMAD**

**NIM : 20500114038**

**FAKULTAS TARBIYAH DAN KEGURUAN  
UIN ALAUDDIN MAKASSAR**

**2018**

## PERNYATAAN KEASLIAN SKRIPSI

Mahasiswa yang bertanda tangan di bawah ini:

Nama : Ahmad  
Nim : 20500114038  
Tempat/Tgl. Lahir : Palipi, 29 September 1995  
Jur./Prod./Konsentrasi : Pendidikan Biologi (S1)  
Fakultas : Tarbiyah dan Keguruan  
Alamat : Komp. Pelita Raya V Blok D No. 1  
Judul : **"Identifikasi Filum *Mollusca* (*Gastropoda*) di Perairan Palipi Soreang Kecamatan Banggae Kabupaten Majene"**.

Menyatakan dengan sesungguhnya dan penuh kesadaran bahwa skripsi ini benar adalah hasil karya sendiri. Jika kemudian hari terbukti bahwa ia merupakan duplikat, tiruan, plagiat, atau orang lain, sebagian atau seluruhnya, maka skripsi dan gelar diperoleh karenanya batal demi hukum.

UNIVERSITAS ISLAM NEGERI

**ALAUDDIN**  
M A K A S S A R

Makassar, 08 Oktober 2013  
Pereliti,



Ahmad  
NIM: 20500114038

## PERSETUJUAN PEMHIMBING

Pembimbing peruisan Skripsi saudara **Ahmad Nim: 20500114038** Mahasiswa Jurusan Pendidikan Biologi Fakultas Tarbiyah dan Keguruan Universitas Islam Negeri Alauddin Makassar, setelah dengan seksama meneliti dan mengoreksi Skripsi yang bersangkutan dengan judul "**Identifikasi Filum *Mollusca (Gastropoda)* di Perairan Palipi Soreang Kecamatan Banggae Kabupaten Majene**", Memandang bahwa Skripsi tersebut telah memenuhi syarat-syarat ilmiah dan dapat disetujui untuk diajukan ke **Ujian Munaqasyah**.

Demikian persetujuan ini diberikan untuk diproses lebih lanjut.

Samata-Gowa, 24 September 2018

UNIVERSITAS ISLAM NEGERI

**ALAUDDIN**  
M A K A S S A

Pembimbing I



Jamilah, S.Si., M.Si.  
NIP. 19760405 200501 2 005

Pembimbing II



Ainul Uyuni Taufiq, S.P., S.Pd., M.Pd.  
NIP. 19850313 201503 2 005

## PENGESAHAN SKRIPSI

Skripsi yang berjudul "Identifikasi Filum *Mollusca (Gastropoda)* di Perairan Palipi Soreang Kecamatan Banggae Kabupaten Majene" yang disusun oleh **Ahmad Nim** 20500114038, mahasiswa jurusan Pendidikan Biologi pada Fakultas Tarbiyah dan Keguruan UTN Alauddin Makassar, telah diuji dan diperlihatkan dalam sidang *Munawasyah* yang diselenggarakan pada hari **Senin**, tanggal **08 Oktober 2018 M**, bertepatan dengan **28 Muharram 1440 H**, dinyatakan telah dapat diterima sebagai salah satu syarat untuk memperoleh gelar Sarjana Pendidikan (S.Pd) pada Fakultas Tarbiyah dan Keguruan Jurusan Pendidikan Biologi dengan beberapa perbaikan.

Makassar-Gowa, 08 Oktober 2018 M  
28 Muharram 1440 H

### DEWAN PENGUJI

(SK Dekan No. 2753 Tanggal 01 Oktober 2018)

Ketua sidang : Rafiqah S.Si., M.Si (.....) 

Sekretaris : Dr. Andi Halimah, M.Pd (.....) 

Munawiqisy I : Dr. H. M. H. Rapi, M.Pd (.....) 

Munawiqisy II : Dr. Andi Maulana, M.Si (.....) 

Pembimbing I : Jamilah S. Si., M.Si (.....) 

Pembimbing II : Ainul Uyuai Taufiq, S.P., S.Pd, M.Pd (.....) 

Diketahui oleh

Dekan Fakultas Tarbiyah dan Keguruan  
UTN Alauddin Makassar, 



  
Dr. Muhammad Anri, Lc., M. Ag.  
NIP. 19730120 200312 1 001

## KATA PENGANTAR

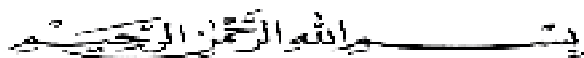

إِنَّ الْحَمْدَ لِلَّهِ نَحْمَدُهُ وَنَسْتَعِينُهُ وَنَسْتَغْفِرُهُ وَنَعُوذُ بِاللَّهِ مِنْ شُرُورِ أَنْفُسِنَا وَسَيِّئَاتِ أَعْمَالِنَا  
مَنْ يَهْدِهِ اللَّهُ فَلَا مُضِلَّ لَهُ وَمَنْ يَضِلَّهُ فَلَا هَادِيَ لَهُ أَشْهَدُ أَنْ لَا إِلَهَ إِلَّا اللَّهُ وَأَشْهَدُ أَنَّ  
مُحَمَّدًا عَبْدُهُ وَرَسُولُهُ أَمَّا بَعْدُ ...

Puji syukur peneliti panjatkan kehadirat Allah swt., karena dengan limpahan rahmat dan hidayah-Nya sehingga peneliti dapat menyelesaikan skripsi ini. Salawat dan salam peneliti haturkan kepada Nabi Muhammad saw., serta segenap keluarga dan para sahabatnya.

Peneliti banyak menghadapi hambatan dalam penyelesaian skripsi ini, tetapi dengan pertolongan Allah swt. dukungan dari berbagai pihak, peneliti dapat menyelesaikan karya tulis ini. Olehnya itu, peneliti menyampaikan penghargaan dan ucapan terima kasih terutama kepada:

1. Prof. Dr. Musafir Pababbari, M.Si., selaku Rektor UIN Alauddin Makassar beserta Wakil Rektor I, II, III dan IV.
2. Dr. H. Muhammad Amri, Lc. M. Ag., Dekan Fakultas Tarbiyah dan Keguruan UIN Alauddin Makassar beserta Wakil Dekan I, II dan III.
3. Jamilah, S.Si., M.Si dan Dr. H. Muh. Rapi, M.Pd. selaku Ketua dan Sekretaris Jurusan Pendidikan Biologi UIN Alauddin Makassar
4. Jamilah, S.Si., M.Si dan Ainul Uyuni Taufiq, S.P., S.Pd., M.Pd selaku pembimbing I dan pembimbing II yang telah memberikan arahan, pengetahuan baru dan koreksi dalam penyusunan skripsi ini, serta membimbing peneliti sampai tahap penyelesaian.

5. Dr. H. Muh. Rapi, M.Pd sebagai munaqisy I dan Dr. Andi Maulana, M.Si., sebagai munaqisy II yang telah menguji dengan penuh kesungguhan untuk kesempurnaan skripsi ini.
6. Syahriani, S.Pd., M.Pd., Kepala Laboratorium Pendidikan Biologi UIN Alauddin Makassar yang telah meminjamkan alat-alat Lab kepada peneliti.
7. Bapak dan Ibu Dosen yang telah memberikan bimbingan dan wawasan ilmu pengetahuan selama peneliti menempuh pendidikan di Fakultas Tarbiyah dan Keguruan UIN Alauddin Makassar.
8. Kepala Perpustakaan UIN Alauddin Makassar serta Kepala Perpustakaan Fakultas Tarbiyah dan Keguruan dan seluruh stafnya yang telah menyediakan fasilitas buku sebagai pedoman bagi peneliti untuk penulisan skripsi ini.
9. Kepala desa Palipi Soreang dan para masyarakat yang telah memberikan izin kepada peneliti sehingga dapat melaksanakan penelitian dengan baik
10. Ayahanda Baba dan Ibunda Hartati (Alm), ucapan terima kasih yang tidak terhingga atas jerih payahnya yang telah membesarkan, mencurahkan kasih sayangnya, mendoakan, memberikan dukungan moril maupun materil, motivasi dan membiayai pendidikan peneliti, sehingga dapat menyelesaikan studi. Terimakasih juga untuk keenam saudara-saudariku, Ira Parawita, S.Pd., Fadli, S.Pd., Arfandi, S.Pd., Hardianti, Reski Akili, dan Nurmala Akili.
11. Sahabat-sahabat seperjuangan Jurusan Pendidikan Biologi khususnya Bio 1-2 angkatan 2014 “Plantae” semoga ilmu yang didapatkan bermanfaat. Amin.

12. Sahabat dari kampus yang berbeda Fitriadi dan Adhe Hermawan yang senantiasa memberikan arahan dalam proses penyelesaian skripsi ini.
13. Saudari Suci Masita S.Sos yang senantiasa baik hati meminjamkan laptopnya dan membantu peneliti hingga pada tahap penyelesaian skripsi ini.

Peneliti menyadari bahwa tanpa bantuan dari semua pihak maka penulisan skripsi ini tidak akan terselesaikan dengan baik. Peneliti juga menyadari sepenuhnya bahwa skripsi ini masih jauh dari kesempurnaan, kritik dan saran sangat peneliti harapkan untuk kesempurnaan skripsi ini. Akhirnya peneliti berharap semoga skripsi ini bermanfaat.

Semana, 08 Oktober 2018  
Peneliti,



Ahmad

Nim: 20500114038

UNIVERSITAS ISLAM NEGERI  
**ALAUDDIN**  
M A K A S S A R

## DAFTAR ISI

JUDUL	
PERNYATAAN KEASLIAN SKRIPSI .....	ii
PERSETUJUAN PEMBIMBING.....	iii
PENGESAHAN SKRIPSI.....	iv
KATA PENGANTAR.....	v
DAFTAR ISI .....	viii
DAFTAR TABEL.....	x
DAFTAR GAMBAR .....	xi
ABSTRAK .....	xiii
<b>BAB I PENDAHULUAN</b>	
A. Latar Belakang Masalah.....	1
B. Fokus Penelitian dan Deskripsi Fokus .....	6
C. Rumusan Masalah.....	6
D. Kajian Pustaka .....	7
E. Tujuan dan Kegunaan Penelitian .....	8
<b>BAB II TINJAUAN TEORETIS</b>	
A. Tinjauan tentang Identifikasi .....	10
B. Deskripsi Mollusca .....	11
C. Tinjauan Umum tentang Gastropoda .....	17
D. Gambaran Umum Perairan Palipi Soreang .....	23
E. Ruang Lingkup Perairan.....	24
F. Faktor Lingkungan yang Mempengaruhi Kehidupan Mollusca .....	30
G. Pemanfaatan Lingkungan sebagai Sumber Belajar.....	32
<b>BAB III METODE PENELITIAN</b>	
A. Jenis Penelitian .....	33
B. Lokasi Penelitian.....	33
C. Objek Penelitian.....	34
D. Sumber Data .....	34
E. Instrumen Penelitian .....	36
F. Metode Pengumpulan Data .....	37
G. Analisis Data.....	42
<b>BAB IV HASIL PENELITIAN DAN PEMBAHASAN</b>	
A. Hasil Penelitian .....	44
1. Jenis Gastropoda di Perairan Palipi Soreang .....	44
2. Pengukuran Parameter Lingkungan di Perairan Palipi Soreang .....	49



B. Pembahasan.....	50
1. Klasifikasi dan Deskripsi Jenis Gastropoda di Perairan Palipi Soreang .....	50
2. Parameter Lingkungan di Perairan Palipi Soreang .....	67

**BAB V PENUTUP**

A. Kesimpulan.....	75
B. Implikasi Penelitian.....	75

**DAFTAR PUSTAKA**

**LAMPIRAN-LAMPIRAN**

**DAFTAR RIWAYAT HIDUP**



## DAFTAR TABEL

Tabel 3.1	Alat yang digunakan dalam Penelitian .....	37
Tabel 3.2	Bahan yang digunakan dalam Penelitian .....	37
Tabel 4.1	Jenis dan Jumlah <i>Gastropoda</i> yang ditemukan di Lokasi Penelitian	44
Tabel 4.2	Hasil Pengukuran Parameter Lingkungan pada Setiap Stasiun .....	49
Tabel 4.3	Klasifikasi <i>Gastropoda</i> yang ditemukan di Lokasi Penelitian.....	50

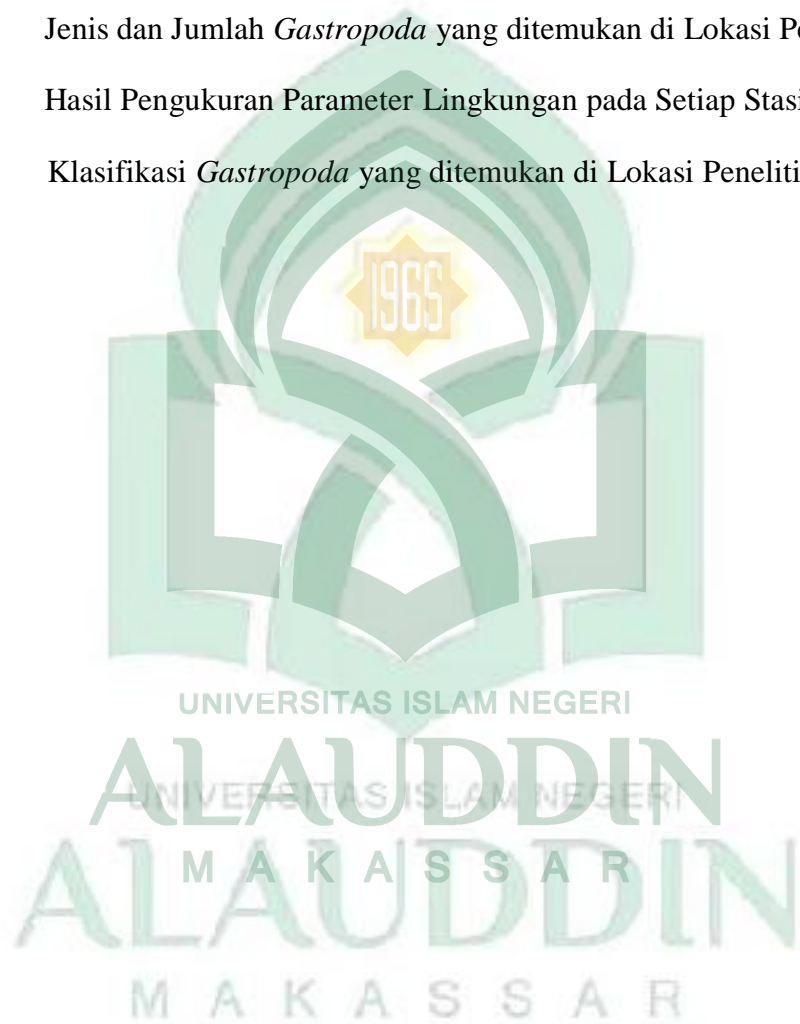

## DAFTAR GAMBAR

Gambar 3.1	Peta Lokasi Penelitian.....	35
Gambar 3.2	Desain Pengambilan Sampel <i>gastropoda</i> .....	39
Gambar 3.3	Stasiun Penelitian I.....	40
Gambar 3.4	Stasiun Penelitian II.....	40
Gambar 3.5	Stasiun Penelitian III.....	41
Gambar 3.6	Stasiun Penelitian IV.....	41
Gambar 4.1	Diagram Stasiun Penelitian I.....	45
Gambar 4.2	Diagram Stasiun Penelitian II.....	46
Gambar 4.3	Diagram Stasiun Penelitian III.....	47
Gambar 4.4	Diagram Stasiun Penelitian IV.....	48
Gambar 4.5	<i>Gibberulus gibbosus</i> .....	51
Gambar 4.6	<i>Conomurex luhuanus</i> .....	52
Gambar 4.7	<i>Conus marmoreus</i> .....	53
Gambar 4.8	<i>Canarium labiatum</i> .....	54
Gambar 4.9	<i>Lambis lambis</i> .....	55
Gambar 4.10	<i>Lambis chiragra</i> .....	57
Gambar 4.11	<i>Angaria delphinus</i> .....	58
Gambar 4.12	<i>Lentigo lentiginosus</i> .....	59
Gambar 4.13	<i>Cypraea tigris</i> .....	60
Gambar 4.14	<i>Cypraea arabica</i> .....	61
Gambar 4.15	<i>Trochus niloticus</i> .....	62
Gambar 4.16	<i>Turbo chrysostomus</i> .....	64

Gambar 4.17 *Cymbiola vespertilio*..... 65  
Gambar 4.18 *Vasum turbinellus*..... 66



## ABSTRAK

**Nama : Ahmad**  
**NIM : 20500114038**  
**Judul : Identifikasi Filum Mollusca (Gastropoda) di Perairan Palipi Soreang Kecamatan Banggae Kabupaten Majene**

---

Desa Palipi Soreang adalah desa pesisir yang terletak di Kecamatan Banggae Kabupaten Majene Provinsi Sulawesi Barat. Desa ini dikenal sebagai desa bahari karena memiliki sumber daya laut yang beraneka ragam seperti cumi-cumi, ikan dan kerang-kerangan. Biota laut yang umum dijumpai di perairan Palipi Soreang salah satunya adalah *gastropoda*. Keberadaan *gastropoda* mempunyai peranan penting terhadap berbagai bidang seperti bidang ekologi, ekonomi dan pendidikan. Sub masalah pada penelitian ini yaitu “jenis *gastropoda* apa saja yang terdapat di perairan Palipi Soreang Kecamatan Banggae Kabupaten Majene?”.

Penelitian dilakukan pada tanggal 9-12 Agustus 2018. Jenis penelitian ini menggunakan penelitian deskriptif kualitatif yang berlokasi di perairan Palipi Soreang. Objek penelitian adalah jenis *gastropoda* yang ditemukan di lokasi penelitian. Sumber data primer yaitu jenis-jenis *gastropoda* yang ditemukan di perairan Palipi Soreang. Sedangkan sumber data sekunder adalah buku Siput dan Kerang Indonesia sebagai buku rujukan identifikasi yang dilanjutkan dengan konfirmasi kepada ahli. Metode pengumpulan data yaitu observasi, *line transect* dan dokumentasi. Analisis data dilakukan dengan tiga tahapan yaitu reduksi data, penyajian data dan penarikan kesimpulan.

Hasil penelitian menunjukkan bahwa terdapat 14 jenis *gastropoda* dengan ciri dan bentuk yang berbeda. Jumlah total *gastropoda* yang ditemukan sebanyak 151 individu. Jenis yang paling banyak ditemukan adalah *Canarium labiatum* yaitu sebanyak 28 individu, sedangkan jenis yang paling sedikit ditemukan adalah *Lambis chiragra* yaitu sebanyak 2 individu.

Implikasi dalam penelitian ini hendaknya peneliti selanjutnya melanjutkan penelitian ini sampai dengan tahap penerapan dalam proses pembelajaran di dalam kelas. Hendaknya guru mata pelajaran Biologi SMA khususnya kelas X menjadikan hasil identifikasi ini sebagai sumber belajar dalam mengajarkan materi filum *Mollusca (gastropoda)*.

# BAB I

## PENDAHULUAN

### A. *Latar Belakang Masalah*

Indonesia merupakan negara kepulauan terbesar di dunia, dengan sekitar 17.508 buah pulau yang membentang sepanjang 5.120 km dari Timur ke Barat sepanjang khatulistiwa dan 1.760 km dari Utara ke Selatan. Luas daratan negara Indonesia mencapai 1,9 juta km<sup>2</sup> dan luas perairan laut tercatat sekitar 7,9 juta km<sup>2</sup>. Olehnya itu, negara Indonesia sering disebut sebagai negara maritim.

Negara Indonesia mempunyai panjang garis pantai sekitar 81.791 km, yang merupakan pantai terpanjang kedua di seluruh dunia, setelah Canada. Panjangnya perairan dangkal ini memungkinkan tumbuh subur dan tingginya keanekaragaman jenis organisme penghuninya. Organisme-organisme ini tersebar ke seluruh sub-sistem yang ada di ekosistem perairan pesisir laut tropis.<sup>1</sup>

Wilayah perairan pesisir terdapat lima ekosistem yang khas merupakan tempat hidup yang berbeda bagi biota laut yaitu: estuari, terumbu karang, mangrove, padang lamun dan pasang surut. Letak dari ekosistem-ekosistem tersebut dibatasi oleh zona-zona laut, darat dan peralihan (ekoton), yang sering disebut zona “*intertidal*” atau “*litoral*”. Kekhasan masing-masing ekosistem cenderung memiliki komponen biotik dan abiotik tersendiri yang memberikan tingkat produktivitas perairan tertentu.<sup>2</sup>

---

<sup>1</sup>Spriharyono, *Konservasi Ekosistem Sumber Daya Hayati: di Wilayah Pesisir dan Luat Tropis*, Edisi Kedua (Cet. I; Pustaka Pelajar, 2009), h. 17.

<sup>2</sup>Asriyana dan Yuliana, *Produktivitas Perairan*, Edisi Pertama (Cet. II; Jakarta: Bumi Aksara, 2015), h. 83.

Pesisir menggambarkan area pertemuan lingkungan laut dan darat yang masih dipengaruhi sifat-sifat laut dan proses alami di darat. Wilayah pesisir banyak dimanfaatkan untuk berbagai aktivitas manusia dalam mencukupi kebutuhan taraf hidup. Aktivitas ini mencakup kegiatan pariwisata, rekreasi, perikanan, pelabuhan, pertambangan, kawasan industri dan pemukiman. Aktivitas tersebut akan memberikan dampak nyata yang mempengaruhi keadaan ekosistem perairan.

Desa Palipi Soreang merupakan desa pesisir yang terletak di Kecamatan Banggae Kabupaten Majene Provinsi Sulawesi Barat. Desa ini memiliki panjang garis pantai  $\pm 2$  km, yang memanjang dari Selatan ke Utara. Mayoritas masyarakatnya memanfaatkan laut sebagai mata pencaharian untuk memenuhi kebutuhan hidup. *Gastropoda* atau lebih dikenal dengan istilah siput laut merupakan salah satu jenis biota laut yang sering dijadikan sebagai bahan makanan oleh masyarakat desa Palipi Soreang. Apabila musim surut terendah tiba maka kita akan menjumpai masyarakat di desa ini berbondong-bondong untuk mencari *gastropoda* di pesisir pantai. Desa Palipi Soreang memang dikenal sebagai desa bahari karena memiliki kekayaan sumber daya laut yang beranekaragam seperti cumi-cumi, ikan dan kerang-kerangan.

Kerang-kerangan merupakan jenis hewan yang termasuk dalam filum *mollusca*. Filum ini terbagi menjadi beberapa kelas dan salah satunya adalah kelas *gastropoda*. Terdapat kurang lebih 400 jenis *gastropoda* di perairan Indonesia yang tersebar diberbagai macam ekosistem. Sekitar 30% yang terdapat di perairan Sulawesi yaitu sejumlah 125 spesies yang ditemukan di perairan Sulawesi Selatan dan Sulawesi Tenggara, sedangkan di perairan Sulawesi Barat belum ada data yang pasti tentang jumlah dan jenis *gastropoda* yang terdapat di daerah tersebut. Namun, penelitian yang pernah dilakukan oleh Wulandari, Ramadhan dan Masrianih (2017) di

pantai Tumbu Desa Tumbu Kecamatan Topoyo Kabupaten Mamuju Tengah Provinsi Sulawesi Barat menemukan sebanyak 15 jenis *gastropoda* dengan ciri dan corak yang berbeda.<sup>3</sup>

*Gastropoda* adalah kelompok hewan invertebrata yang mempunyai tubuh yang lunak, simetri bilateral, tertutup mantel yang menghasilkan cangkang dan kaki ventral. Tubuh *gastropoda* sangat bervariasi, memiliki cangkang yang berulir berfungsi sebagai rumah (rangka luar) dan dilengkapi dengan tentakel dan mata, serta kaki lebar berotot yang digunakan untuk merayap. *Gastropoda* merupakan salah satu fauna yang dijelaskan dalam QS An-Nuur/24:45;

وَاللَّهُ خَلَقَ كُلَّ دَابَّةٍ مِّن مَّاءٍ ۖ فَمِنْهُمْ مَّن يَمْشِي عَلَىٰ بَطْنِهِ ۖ وَمِنْهُمْ مَّن يَمْشِي عَلَىٰ رِجْلَيْنِ وَمِنْهُمْ مَّن يَمْشِي عَلَىٰ أَرْبَعٍ ۗ تَخْلُقُ اللَّهُ مَا يَشَاءُ ۗ إِنَّ اللَّهَ عَلَىٰ كُلِّ شَيْءٍ قَدِيرٌ

Terjemahnya:

Dan Allah Telah menciptakan semua jenis hewan dari air, Maka sebagian dari hewan itu ada yang berjalan di atas perutnya dan sebagian berjalan dengan dua kaki sedang sebagian (yang lain) berjalan dengan empat kaki. Allah menciptakan apa yang dikehendaki-Nya, Sesungguhnya Allah Maha Kuasa atas segala sesuatu.

Ayat di atas menjelaskan tentang kebesaran kekuasaan-Nya. Setiap hewan yang Dia ciptakan berasal dari air yang merupakan bagian dari materi-Nya. Ada di antara hewan-hewan itu yang berjalan di atas perutnya, ada juga yang berjalan di atas dua kaki dan empat kaki. Hewan yang berjalan di atas perutnya seperti buaya, ular,

<sup>3</sup>Endang Trya Wulandari, Keanekaragaman Jenis Gastropoda Di Pantai Tumbu Desa Tumbu Kecamatan Topoyo Kabupaten Mamuju Tengah dan Pengembangannya sebagai Media Pembelajaran. *Jurnal Biologi*, Vol. 5, 2017.

<sup>4</sup>Kementerian Agama RI, *Alquran dan Terjemahnya* (Cet. I; Solo: PT Tiga Serangkai Pustaka Mandiri, 2015), h. 356.



siput dan hewan melata lainnya. Perbedaan hewan ini telah diatur oleh-Nya sebagai pengatur Yang Maha Bijaksana dan tidak ada sedikitpun yang tidak diketahui oleh-Nya.<sup>5</sup> *Gastropoda* adalah kelas terbesar dalam filum *mollusca* yang memiliki kemampuan berjalan dengan menggunakan perut seperti yang dimaksud dalam ayat di atas. Allah swt menciptakan segala sesuatu tidaklah sia-sia, melainkan ciptaan-Nya tersebut pasti memiliki peran dan manfaat terutama untuk kehidupan umat manusia.

*Gastropoda* mempunyai peranan yang sangat penting baik dari segi ekologi, ekonomi maupun pendidikan. Dari segi ekologi *gastropoda* berperan sebagai konsumen sedangkan dari segi ekonomi *gastropoda* memiliki harga jual yang tinggi. Misalnya, *Cypraea* di mana cangkangnya digunakan untuk hiasan yang harganya mahal. Selain itu beberapa jenis *gastropoda* berperan sebagai bahan makanan. Dari segi ilmu pendidikan *gastropoda* merupakan biota laut yang menarik untuk dipelajari karena memiliki jenis yang beranekaragam, selain itu *gastropoda* juga merupakan materi yang dipelajari dalam bidang studi Biologi. Bidang ilmu pengetahuan alam (IPA) khususnya mata pelajaran Biologi untuk SMA kelas X semester II mempelajari pokok bahasan tentang hewan invertebrata. Invertebrata adalah hewan yang tidak mempunyai tulang punggung atau ruas-ruas tulang belakang yang terdiri dari beberapa filum, yaitu; Filum *Protozoa*, Filum *Porifera*, Filum *Coelenterata*, Filum *Platyhelminthes*, Filum *Nemathelminthes*, Filum *Annelida*, Filum *Mollusca*, Filum *Arthropoda*, dan Filum *Echinodermata*. Khusus filum *mollusca* pada kompetensi dasar Biologi kelas X SMA, peserta didik diharapkan mampu mengidentifikasi filum *mollusca* berdasarkan ciri-ciri yang dimiliki, mengenal contoh

---

<sup>5</sup>Quraish Shihab, *Tafsir Al-Misbah (Pesan Kesan dan Keserasian Alquran)*, (Jakarta: Lentera Hati, 2009), h. 612.

spesies filum *mollusca*, mampu mengklasifikasikan dan mengetahui manfaat serta peran dari filum *mollusca*.

Umumnya, pembelajaran filum *mollusca* dapat dilakukan dengan memanfaatkan lokasi di mana *mollusca* tersebut berada. Tentu saja ini memerlukan pengetahuan mengenai jenis *mollusca* khususnya kelas *gastropoda* yang ada sehingga akan lebih memudahkan dalam mempelajarinya. Selain itu, guru atau peneliti pendidikan dapat mengembangkan media seperti awetan, album koleksi, lembar kerja peserta didik terkait identifikasi dan deskripsi *mollusca* kelas *gastropoda* tersebut.

Berdasarkan hasil observasi dan uraian di atas khususnya peranan *gastropoda* terhadap bidang pendidikan, peneliti sebagai calon pendidik tertarik untuk melakukan penelitian di perairan desa Palipi Soreang karena melihat potensi *gastropoda* yang dimiliki desa ini. Selain itu, belum ada penelitian yang mengidentifikasi secara jelas tentang jenis, ciri, klasifikasi, dan deskripsi *gastropoda* yang ada di perairan tersebut. Hal inilah, yang melatarbelakangi peneliti untuk melakukan penelitian dengan judul “Identifikasi Filum *Mollusca* (*gastropoda*) di Perairan Palipi Soreang Kecamatan Banggae Kabupaten Majene”. Agar hasil identifikasi jenis *gastropoda* di perairan tersebut memberikan manfaat terhadap bidang pendidikan khususnya guru Biologi yang dapat menjadikan hasil penelitian ini sebagai sumber belajar bagi peserta didik. Data hasil penelitian ini juga memberikan informasi kepada masyarakat setempat tentang peranan *gastropoda* yang begitu penting, sehingga diharapkan menimbulkan kesadaran untuk tetap menjaga kelestarian hewan ini dengan cara tidak melakukan eksploitasi besar-besaran.

## **B. Fokus Penelitian dan Deskripsi Fokus**

### 1. Fokus Penelitian

Fokus penelitian adalah batasan peneliti agar jelas ruang lingkup yang akan diteliti. Penelitian ini berjudul “Identifikasi Filum *Mollusca (gastropoda)* di Perairan Palipi Soreang Kecamatan Banggae Kabupaten Majene”. Maka penelitian ini akan difokuskan pada jenis *gastropoda* yang ditemukan di perairan desa Palipi Soreang Kecamatan Banggae Kabupaten Majene.

### 2. Deskripsi Fokus

Berdasarkan fokus penelitian di atas dapat diketahui bahwa, Identifikasi Filum *mollusca (gastropoda)* merupakan cara yang dilakukan untuk mengetahui jenis *gastropoda* yang terdapat di perairan Palipi Soreang tepatnya di zona pasang surut air laut. Jenis *gastropoda* yang ditemukan diambil secara langsung dengan menggunakan metode *line transect*. Selanjutnya, jenis *gastropoda* yang telah ditemukan di lokasi penelitian diidentifikasi dengan menggunakan buku Siput dan Kerang Indonesia sebagai buku rujukan dan dilanjutkan dengan konfirmasi kepada ahli. Data dari hasil identifikasi akan direkomendasikan kepada guru mata pelajaran Biologi kelas X untuk dijadikan sebagai sumber belajar peserta didik.

## **C. Rumusan Masalah**

Berdasarkan latar belakang masalah di atas, maka rumusan masalah pada penelitian ini adalah “Jenis *gastropoda* apa saja yang terdapat di perairan Palipi Soreang Kecamatan Banggae Kabupaten Majene?”

#### D. Kajian Pustaka

Kaitannya dengan penelitian terdahulu sebagai berikut:

*Skripsi* oleh Wahdaniar dengan judul Keanekaragaman dan Kelimpahan *Gastropoda* di Sungai Je'neberang Kabupaten Gowa. Pengambilan sampel dilakukan ditiga titik stasiun yaitu stasiun I Limbah Domestik, stasiun II Penambangan Pasir dan stasiun III Muara Sungai. Penelitian ini dilakukan pada bulan Januari 2016, dengan menggunakan metode *Line transect*. Dari hasil penelitian pada 3 stasiun ditemukan 7 spesies *gastropoda* dengan indeks keanekaragaman yang tergolong rendah dengan jumlah yaitu 1,792, sedangkan indeks dominansi juga tergolong rendah dengan jumlah yaitu 0,178.<sup>6</sup>

*Skripsi* Elisabeth Nogo Toby dengan judul Identifikasi Keanekaragaman Jenis *Gastropoda* di Pantai Baobolak Kabupaten Lembata Nusa Tenggara Timur. Penelitian ini bertujuan untuk mengetahui keanekaragaman, kelimpahan, kerapatan, kekerapan dan indeks diversitas jenis *gastropoda* di Pantai Baobolak kabupaten Lembata NTT. Pengambilan data dilakukan pada saat surut terendah dan mengikuti garis transek kuadrat. Hasil penelitian, diperoleh 40 spesies *gastropoda* yang terdiri dari 24 famili.<sup>7</sup>

*Jurnal* oleh Mustika Wahyuning Tyas dan Joko Widiyanto dengan judul Identifikasi *Gastropoda* di Sub DAS Anak Sungai Gandong Desa Kerik Takeran. Hasil penelitian, *gastropoda* terdiri dari 3 famili, 4 *Genus* yaitu *Genus Thiara*, *Genus*

---

<sup>6</sup>Wahdaniar, "Keanekaragaman dan Kelimpahan *Gastropoda* di Sungai Je'neberang Kabupaten Gowa", *Skripsi* (Makassar: Fak. Sains dan Teknologi UIN Alauddin, 2016), h. xiv.

<sup>7</sup>Elisabeth Nogo Toby, "Identifikasi Keanekaragaman Jenis *Gastropoda* di Pantai Baobolak Kabupaten Lembata Nusa Tenggara Timur", *Skripsi* (Yogyakarta: Fak. Teknobiologi Universitas Atma Jaya, 2017), h. vii.

*Melanoides*, *Genus Brotia*, dan *Genus Clea*. Berdasarkan nilai indeks dominansi *Genus Thiara* memiliki nilai yang paling tinggi yaitu 0,654 mendekati 1, sehingga *Genus Thiara* yang mendominasi di Sub Das Anak Sungai Gandong desa Kerik Takeran.<sup>8</sup>

Berdasarkan hasil penelitian yang telah dikemukakan di atas, maka dapat disimpulkan bahwa terdapat perbedaan dari hasil penelitian sebelumnya. Objek penelitian ini berfokus pada identifikasi jenis *mollusca (gastropoda)* di perairan Palipi Soreang Kecamatan Banggae Kabupaten Majene. Selain itu, lokasi penelitian juga menjadi perbedaan dari penelitian sebelumnya, penelitian ini dilakukan di perairan desa Palipi Soreang.

#### ***E. Tujuan dan Kegunaan Penelitian***

##### **1. Tujuan Penelitian**

Tujuan penelitian ini untuk mengetahui jenis *gastropoda* yang terdapat di perairan Palipi Soreang Kecamatan Banggae Kabupaten Majene.

##### **2. Kegunaan Penelitian**

Dalam penelitian ini beberapa kegunaan yang bisa didapatkan yaitu:

###### **a. Secara teoritis**

Secara teoritis manfaat dalam penelitian ini adalah peneliti diharapkan mampu memberikan informasi tentang jenis *gastropoda* yang terdapat di perairan Palipi Soreang Kecamatan Banggae Kabupaten Majene.

---

<sup>8</sup>Mustika Wahyuning Tyas dan Joko Widiyanto, "Identifikasi Gastropoda di Sub DAS Anak Sungai Gandong Desa Kerik Takeran" *Jurnal Biologi*, Vol. 2 No. 2, Nopember 2015, h. 52.

b. Secara Praktis

Secara praktis manfaat penelitian ini adalah sebagai berikut:

- 1) Bagi peserta didik: sebagai sumber belajar untuk mendapatkan pengetahuan baru tentang jenis-jenis *gastropoda* yang terdapat di daerah sendiri.
- 2) Bagi guru: Mendapatkan referensi baru dalam mengajarkan mata pelajaran Biologi tentang jenis-jenis hewan yang termasuk dalam kelas *gastropoda*.
- 3) Bagi sekolah: Penelitian ini dapat dijadikan referensi untuk mengambil kebijakan sekolah dalam kaitannya peningkatan sumber belajar peserta didik.
- 4) Bagi peneliti: Mengetahui jenis-jenis *gastropoda* yang terdapat di perairan Palipi Soreang dan sebagai tugas akhir dalam menyelesaikan jenjang S1.
- 5) Bagi pembaca: Dapat digunakan sebagai referensi, dan dapat pula mengetahui jenis-jenis *gastropoda* yang terdapat di perairan Palipi Soreang.
- 6) Bagi masyarakat: diharapkan penelitian ini memberikan informasi mengenai jenis *gastropoda* yang dapat dikonsumsi dan yang tidak dapat dikonsumsi, serta kondisi lingkungan di perairan Palipi Soreang.



## BAB II

### TINJAUAN TEORETIS

#### A. *Tinjauan tentang Identifikasi*

Menurut Kamus Besar Bahasa Indonesia, Identifikasi diartikan sebagai tanda kenal diri, bukti diri, menentukan atau menetapkan identitas seseorang, benda, ataupun hewan.<sup>1</sup>

Identifikasi disebut juga dengan pencandraan yang merupakan sebuah pengamatan terhadap makhluk hidup dengan melihat ciri-ciri dan sifat-sifat makhluk hidup tersebut. pengidentifikasi dapat dilakukan dengan pengamatan secara fisiologi, morfologi, anatomi dan tingkah laku dari makhluk hidup.

Mengidentifikasi makhluk hidup yang baru dikenal, tentu saja memerlukan alat pembanding berupa gambar, specimen atau awetan hewan dan tumbuhan. Hewan atau tumbuhan yang sudah diketahui namanya merupakan sebuah kunci identifikasi. Dalam hal ini, kunci identifikasi disebut juga dengan kunci determinas, yaitu kegiatan yang dilakukan untuk mengelompokkan makhluk hidup sesuai dengan kelompoknya menurut kesamaan sifat dan fisik yang dimiliki. Hal tersebut bertujuan untuk memudahkan dalam menyebutkan nama dan spesiesnya.<sup>2</sup>

Identifikasi yang dimaksudkan peneliti adalah cara yang dilakukan untuk menentukan identitas maupun klasifikasi khususnya spesies dari *gastropoda*. *Gastropoda* memiliki jenis dan bentuk yang beraneka ragam, sehingga peneliti tertarik mengidentifikasi jenis-jenis hewan dari kelas *gastropoda* secara terperinci agar diperoleh identitas yang sebenarnya. Hasil identifikasi nantinya akan berupa

---

<sup>1</sup>Departemen Pendidikan Nasional, *Kamus Besar Bahasa Indonesia*, Edisi Ketiga (Jakarta: Balai Pustaka, 2007), h. 417.

<sup>2</sup>Teguh S, *Klasifikasi Makhluk Hidup* (Cet.I; Solo: Azka Pressindo, 2017), h. 24.

data tentang nama-nama spesies, klasifikasi dan deskripsi dari hewan yang termasuk dalam kelas *gastropoda*.

## **B. Deskripsi Mollusca**

*Mollusca* berasal dari bahasa Romawi *molis* yang berarti lunak.<sup>3</sup> Filum *mollusca* meliputi keong, kerang, cumi-cumi, gurita dan sotong. Bentuknya simetri bilateral, tidak beruas, diantaranya mempunyai cangkang dari kapur dan mempunyai kaki ventral. Pada keong, kaki ini biasanya digunakan untuk mengeduk melalui dasar lumpur dan pada cumi-cumi untuk menangkap mangsa.<sup>4</sup>

*Mollusca* memiliki alat pencernaan sempurna dan di dalam rongga mulut terdapat radula, kecuali *pelecypoda*. Radula terdiri atas tulang muda yang disebut *odontophore*. Di atas *odontophore* terdapat pita radula yang berisi beberapa baris gigi khitin kecil-kecil dengan ujung mengarah ke belakang.

Mulut berhubungan dengan *esofagos*, perut dan usus yang melingkar. Anus terletak pada tepi dorsal rongga mantel di bagian *posterior*. Sisa pencernaan berbentuk pelet yang padat, sehingga rongga mantel dan insang tidak tercemar oleh buangan tersebut.

Jantung *mollusca* terdiri atas dua serambi (*auricle*) dan sebuah bilik (*ventricle*), terdapat dalam rongga perikardium. Bilik memompa darah ke aorta, beberapa arteri dan menuju sinus dalam organ atau jaringan. Peredaran darah terbuka, artinya darah tidak melalui pembuluh darah, tetapi melalui sinus darah yaitu rongga di antara sel-sel dalam organ.<sup>5</sup>

---

<sup>3</sup>Sugiarti Suwignyo, dkk, *Avertebrata Air*, Jilid I (Cet. I; Jakarta: Penebar Swadaya, 2005), h. 123.

<sup>4</sup>Kasijan Romimohtarto dan Sri Juwana, *Biologi Laut: Ilmu Pengetahuan tentang Biota Laut*, Edisi Revisi (Cet. III; Jakarta: Djambatan, 2007), h. 173

<sup>5</sup>Sugiarti Suwignyo, dkk, *Avertebrata Air*, h. 123.



Pernafasan pada *mollusca* dilakukan dengan menggunakan insang atau paru-paru, mantel atau oleh bagian epidermis. Alat ekskresi berupa ginjal yang disebut *nefridia*. Sistem saraf tipikal terdiri atas tiga pasang *ganglion* yaitu *ganglion cerebral*, *ganglion visceral*, dan *ganglion pedal* yang ketiganya dihubungkan oleh tali-tali saraf longitudinal.<sup>6</sup>

Alat reproduksi *mollusca* umumnya terpisah, beberapa jenis *hermafrodit*, sedikit yang *protandrik*, yakni sel kelamin jantan masak dan ditebar lebih dahulu sebelum sel kelamin betina masak, gonad dua atau satu, dengan saluran, fertilisasi eksternal atau internal, kebanyakan ovipar, pembelahan telur tertentu (*determinate*), tak sama, dan total, atau (pada *chepalopoda*, *diskoidal*), larva veliger (*trochophore*), atau stadia parasit (*unionidae*), atau perkembangan langsung (*Pulmonata*, *Chepalopoda*); tak ada perkembangbiakan seksual.<sup>7</sup>

Alat indera *mollusca* terletak dalam rongga mantel yang disebut *osphradium*, yang berfungsi sebagai *chemoreceptor* dan juga mendeteksi jumlah sedimen yang terbawa aliran air masuk. Selain *osphradia*, alat indera pada *mollusca* ialah mata dan *statocyst*.<sup>8</sup>

*Mollusca* hidup sejak periode Cambrian, terdapat lebih dari 100.000 spesies hidup dan 35.000 spesies fosil. Sebagian besar jenis *mollusca* hidup di laut dangkal, menempati daerah terumbu karang, sebagian membenamkan diri dalam sedimen, beberapa dapat dijumpai menempel pada tumbuhan laut dan dapat juga dijumpai di pinggir pantai. Sekitar 25% ditemukan di air payau, air tawar, dan beberapa di darat.<sup>9</sup>

---

<sup>6</sup>Adun Rusyana, *Zoologi Invertebrata (Teori dan Praktek)* (Cet. III; Bandung: Alfabeta, 2013), h. 87

<sup>7</sup>Kasijan Romimohtarto dan Sri Juwana, *Biologi Laut: Ilmu Pengetahuan tentang Biota Laut*, h. 175-176,

<sup>8</sup>Sugiarti Suwignyo, dkk, *Avertebrata Air*, h. 125.

<sup>9</sup>John W. Kimball, *Biologi*, Edisi Kelima (Jakarta: Penerbit Erlangga, 2006), h. 907.

*Mollusca* sebagai organisme yang hidup di perairan sangat peka terhadap perubahan kualitas air tempat hidupnya. *Mollusca* merupakan salah satu biota yang dapat digunakan sebagai parameter biologi dalam menentukan kondisi suatu perairan karena *mollusca* menghabiskan seluruh hidupnya di kawasan tersebut sehingga apabila terjadi pencemaran lingkungan maka tubuh *mollusca* akan terpapar oleh bahan pencemar dan terjadi penimbunan/akumulasi.

*Mollusca* mempunyai anggota yang bentuknya sangat beraneka ragam, Olehnya itu, berdasarkan bentuk tubuh, serta beberapa sifat khas lainnya. *Mollusca* dibagi menjadi delapan kelas yaitu:

1. Kelas *Pelecypoda* (bivalvia)

Kelas *pelecypoda* (bivalvia) merupakan salah satu kelas dari filum *mollusca*. Kelas ini termasuk kerang, tiram, remis, dan sebangsanya, secara lokal lebih dikenal dengan kerang-kerangan. Kelas *pelecypoda* mempunyai dua keping cangkang yang setangkup, mereka hidup menetap di dasar laut, ada yang membenamkan diri dalam pasir atau lumpur bahkan ada pula yang membenamkan diri di dalam kerangka karang-karang batu. Kerang bernafas dengan menggunakan insang yang terdapat dalam rongga mantelnya. Pada umumnya kerang memperoleh makanannya dengan menyaring partikel-partikel yang terdapat dalam air laut. Insangnya mempunyai rambut-rambut getar yang menimbulkan arus yang mengalir masuk ke dalam mantelnya, sekaligus menyaring plankton makanannya dan memperoleh oksigen untuk respirasinya.<sup>10</sup>

2. Kelas *Gastropoda*

Kelas *gastropoda* adalah kelas terbesar *mollusca* yang meliputi semua keong dan kerabatnya yang tidak bercangkang yaitu siput telanjang. Keong sering disebut *univalvia* karena cangkangnya yang tunggal. Cangkang ini berputar,

---

<sup>10</sup>Anugerah Nontji, *Laut Nusantara*, (Cet. III; Jakarta: Djambatan, 2002), h. 166-171.

seperti juga dengan semua organ dalam tubuh hewan tersebut. Hewan ini mempunyai kepala yang jelas dengan dua mata yang sering kali terdapat di atas tangkai. Sebagian besar spesies keong hidup dalam air laut tetapi beberapa di antaranya juga ditemukan dalam air tawar bahkan ada yang di darat.<sup>11</sup>

### 3. Kelas *Chepalopoda*

Kelas ini meliputi cumi-cumi, sotong, *Nautilus* (satu-satunya kelas *chepalopoda* yang mempunyai cangkok luar), *Octopus* (gurita) mempunyai ukuran yang sangat besar. *Chepalopoda* kakinya terletak di bagian kepala, mengalami modifikasi dan berfungsi untuk memegang, sedangkan mantel beradaptasi untuk berenang. Seluruh badannya ditutupi oleh mantel, di dalam rongga mantel terdapat insang, bagian luar mantel di sebelah kanan kiri tubuh terdapat sirip yang berfungsi sebagai pendayung untuk bergerak ke depan dan ke belakang. Di bagian media dorsal di bawah mantel terdapat struktur penguat tubuh yang disebut pen. Pen ini dapat ditarik ke luar, bentuknya pipih, panjang seperti bulu burung, berwarna coklat atau jernih.<sup>12</sup>

### 4. Kelas *Scaphopoda*

Merupakan kelas kecil *mollusca* laut dan jarang ditemukan. *Scaphopoda* berukuran kecil, hidup dalam pasir atau lumpur, terpendam di bawah permukaan dan umumnya disebut keong gigi. Bentuk cangkangnya seperti gigi ular yang tipis dan panjang. Cangkangnya sering meruncing dari ujung depan ke ujung belakang, karenanya disebut cangkang gading (*tusk shell*). Cangkangnya melengkung dan bagian dalamnya berongga. Kedua ujungnya terbuka, yang satu lebih besar dari pada yang lain.<sup>13</sup>

<sup>11</sup>John W. Kimball, *Biologi*, h. 908.

<sup>12</sup>Adun Rusyana, *Zoologi Invertebrata (Teori dan Praktek)*(Cet. III; Bandung: Alfabeta, 2013), h. 108-110.

<sup>13</sup>Kasijan Romimohtarto dan Sri Juwana, *Biologi Laut: Ilmu Pengetahuan tentang Biota Laut*, h. 191.

### 5. Kelas *Polyplacophora*.

*Polyplacophora* dinamakan demikian karena banyaknya cangkang (biasanya delapan) yang ada di atas permukaan dorsalnya, diwakili oleh kiton. Kiton adalah organisme lamban yang hidup secara tidak menyolok di pantai laut. Kiton merupakan sebuah kelompok *mollusca* yang relatif kecil, cangkangnya terdiri atas beberapa lempeng terpisah yang bertumpang tindih. Rongga mantel, yang terletak di antara mantel dan kaki, mengandung insang, yang biasanya merupakan kelepak-kelepak seperti daun yang memanjang dari kaki.<sup>14</sup>

### 6. Kelas *Monoplacophora*

Kelas ini disangka telah punah selama berjuta-juta tahun dan barulah didirikan lagi sejak *Neopilina* ditemukan pada tahun 1952. Bentuk tubuh *monoplacophora* seperti siput kecil, berukuran 3 mm sampai 3 cm. Tubuh bagian dorsal tertutup sebuah cangkang, bagian ventral terdapat sebuah kaki yang datar dan bundar, di bagian lateral dan *posterior* kaki dikelilingi rongga mantel yang luas. Dalam rongga mantel tersebut terdapat 5 atau 6 pasang *ctenidia monopectinate* serta 5 pasang atau 6 pasang ginjal. *Monoplacophora* ini sangat menarik karena disamping mempunyai ciri khas *mollusca*, hewan ini secara internal bersegmen. Dalam hal segmentasi, hewan ini sama seperti *annelida* dan dengan demikian memperkuat pendapat bahwa *mollusca* dan *annelida* merupakan kerabat yang dekat.<sup>15</sup>

### 7. *Chaetodermomorpha*

*Chaetodermomorpha* mencakup kelompok *mollusca*. Hewan ini mirip cacing tidak mempunyai cangkang, secara struktural mirip dengan *solenogasters*, seluruh tubuh tertutup sisik yang mengarah ke posterior. Sisik tertanam pada

---

<sup>14</sup>George H. Fried dan George J. Hademenos, *Biologi*, Edisi Kedua (Jakarta: Penerbit Erlangga, 2006),h. 349.

<sup>15</sup>John W. Kimball, *Biologi*, h. 909-910.

kutikula yang mengandung khitin yang dihasilkan epidermis mantel. Cara hidupnya di dalam sedimen pasir. Makanan mereka terutama *detritus* dan mikroorganisme laut. Jenis kelamin terpisah, telur direndam dalam kantong *kloaka*, dan pengembangan biasanya termasuk larva *trochophore* yang berenang bebas.<sup>16</sup>

#### 8. Kelas *Neomeniomorpha*

Bentuk tubuh *Neomeniomorpha* seperti cacing, memanjang menurut sumbu anterior posterior, tidak mempunyai cangkang, kepala tidak jelas, tidak mempunyai alat ekskresi maupun *gonoduct*, bahkan beberapa spesies tidak mempunyai radula. Panjang tubuh 1 mm sampai 30 cm, Tubuh *neomeniomorpha* agak pipih secara *lateral*, dan mempunyai lekukan ventral dengan satu lebih guratan kecil. Mantel menutup seluruh tubuh kecuali bagian yang berlekuk. Pada mantel terdapat selapis atau beberapa lapis sisik kapur, atau *spikul* di bawah lapisan *kutikula*. *Neomeniomorpha* hidup di laut dan bisa terdapat pada koloni *coelenterata*, karena sebagai hewan karnivora merupakan pemakan polip-polipnya.<sup>17</sup>

*Mollusca* merupakan salah satu filum dari kingdom Animalia yang di dalamnya terdapat kelas terbesar yaitu *gastropoda* dan *pelecypoda* (bivalvia). *Gastropoda* dan *pelecypoda* (bivalvia) dapat dimanfaatkan sebagai bahan makanan, sumber protein, makan ternak, bahan industri, perhiasan, bahan dasar kosmetik, obat-obatan dan bahan pupuk. *Mollusca* juga memiliki peranan penting bagi lingkungan perairan yaitu sebagai bioindikator kesehatan lingkungan dan kualitas perairan.<sup>18</sup>

---

<sup>16</sup>Charles F. Lytle dan John R. Meyer, *General Zoology Laboratory Guide, Edisi Kelimabelas* (New York: McGraw-Hill, 2005), h. 161.

<sup>17</sup>Sugiarti Suwignyo, dkk, *Avertebrata Air*, h. 126.

<sup>18</sup>Komang Triwiyanto, dkk, "Keanakeragaman Moluska di Pantai Serangan Desa Serangan Kecamatan Denpasar Selatan Bali" *Jurnal Biologi*, Vol.19, No. 2, Desember 2015, h. 63.

### C. Tinjauan Umum tentang Gastropoda

*Gastropoda* berasal dari bahasa Latin *gaster* berarti perut dan *podos* berarti kaki. *Gastropoda* merupakan kelas *mollusca* yang terbesar dan populer. Umumnya lebih dikenal dengan sebutan siput atau keong. Dalam banyak hal, siput atau keong hanya mengalami sedikit perubahan dari bentuk nenek moyangnya.

Sekitar 60.000 spesies *gastropoda* yang masih hidup dan 15.000 jenis yang telah menjadi fosil. Hidup sejak periode Cambrian, dan diduga sampai sekarang sedang dalam puncak perkembangan evolusinya.<sup>19</sup>

#### 1. Morfologi dan Anatomi

Struktur tubuh *gastropoda* sangat bervariasi dalam bentuk dan ukurannya. *Gastropoda* umumnya bercangkang tunggal, membentuk spiral. Beberapa jenis di antaranya tidak mempunyai cangkang. Morfologi cangkangnya sebagian besar terbuat dari bahan kalsium karbonat yang bagian luarnya dilapisi *periostrakum* dan zat tanduk.

Cangkang *gastropoda* yang berputar ke arah belakang searah dengan jarum jam disebut *dekstral*, sebaliknya bila cangkangnya berputar berlawanan arah dengan jarum jam disebut *sinistral*. *Gastropoda* yang hidup di laut umumnya berbentuk *dekstral* dan sedikit sekali ditemukan dalam bentuk *sinistral*.<sup>20</sup>

Bentuk cangkang *gastropoda* pada umumnya seperti kerucut dari tabung yang melingkar seperti konde (gelung, *whorl*). Puncak kerucut merupakan bagian yang tertua, disebut *apex*. Sumbu kerucut disebut *columella*. Gelung terbesar disebut *body whorl* dan gelung kecil-kecil di atasnya disebut *spire* (ulir). Di antara bibir dalam (*innerlip*) dan gelung terbesar (*body whorl*) terdapat *umbilicus*, yaitu

---

<sup>19</sup>Kasijan Romimohtarto dan Sri Juwana, *Biologi Laut: Ilmu Pengetahuan tentang Biota Laut*, h. 157.

<sup>20</sup>Adun Rusyana, *Zoologi Invertebrata*, h. 91.

ujung *columella*, yang berupa celah sempit sampai lebar dan dalam. Apabila *umbilicus* tertutup, maka cangkang disebut *imperforate*.

Cangkang *gastropoda* terdiri atas empat lapisan, paling luar adalah *periostrakum*, yang merupakan lapisan tipis terdiri dari bahan protein seperti zat tanduk, disebut *conchiolin* atau *conchin*. Pada lapisan ini terdapat endapan pigmen beraneka warna, yang menjadikan banyak cangkang siput terutama spesies laut sangat indah warnanya, kuning, hijau cemerlang dengan bercak-bercak merah atau garis-garis cerah.

Lapisan kalsium karbonat terdiri atas tiga lapisan, yang terluar adalah *prismatik* atau *palisade*, lapisan tengah atau *lamella* dan paling dalam adalah lapisan *nacre* atau *hypostracum*. Lapisan *prismatik* terdiri atas *kristal calcyte* yang tersusun vertikal, masing-masing diselaputi matriks protein yang tipis. Lapisan tengah dan lapisan *nacre* terdiri atas lembaran-lembaran *aragonite* dalam matriks organik tipis.<sup>21</sup>

Tubuh umum *gastropoda* dibagi menjadi dua wilayah utama: (1) kepala-kaki dan (2) mantel (termasuk cangkang), rongga mantel, dan massa *viseral*. Sebagian besar *gastropoda* kaki otot adalah organ penggerak terutama merangkak, menempel, atau bersembunyi menggunakan kaki. Kepala termasuk organ indera (misalnya, tentakel dan mata) dan dalam banyak kelompok adalah tempat konsentrasi ganglia saraf dan penghubung. Mantel khas *mollusca*, melapisi cangkang secara internal; tepi luarnya adalah situs cangkang endapan. Ruang antara kepala-kaki dan mantel yang tepat adalah rongga mantel, di mana *ctenidium* (*ctenidia*), *osphradium*, anus, *nephridiopore*, dan *genitalia* eksternal berada.<sup>22</sup>

---

<sup>21</sup>Sugiarti Suwignyo, dkk, *Avertebrata Air*, h. 132-133.

<sup>22</sup>J.H.Leal, *Gastropods*, *Jurnal Internasional*, The Beiley-Matthews Shell Museum, T.th, h. 100.

Bentuk khas kaki *gastropoda* ialah telapak kaki yang datar, pada telapak kaki *gastropoda* terdapat *cilia* dan berbagai sel kelenjar. Sel kelenjar menghasilkan lendir yang berguna untuk merayap pada substrat. *Gastropoda* bergerak selambat bekicot seringkali meninggalkan jejak lendir ketika lewat.<sup>23</sup>

## 2. Fisiologi

### a. Sistem Pernafasan

*Gastropoda* bernapas dengan menggunakan insang atau paru-paru (modifikasi dari rongga mantel yang kaya dengan kapiler-kapiler darah).

### b. Sistem Pencernaan Makanan

Makanan *gastropoda* berupa tumbuh-tumbuhan, dipotong-potong oleh rahang zat tanduk (mandibula), kemudian dikunyah oleh radula. Zat-zat makanan diserap di dalam intestin. Saluran pencernaan makanan terdiri atas: rongga mulut-faring (tempat di mana terdapat radula)-esofagus-tembolok-lambung-intestin-rektum-anus. Kelenjar pencernaan terdiri atas: kelenjar ludah, hati, dan pankreas.

### c. Sistem Saraf

Sistem Saraf terdiri atas: *ganglion serebral* (sebelah dorsal), *ganglion pedal* (sebelah ventral), *ganglion parietal* (sebelah lateral), *ganglion abdominal* (sebelah median), *ganglion bukal* (sebelah dorsal rongga mulut).

### d. Sistem Ekskresi

Alat ekskresi berupa *nephridia*, terdapat di dekat jantung dan saluran uretranya terletak di dekat anus.

---

<sup>23</sup>Neil A. Campbell dan Jane B. Reece, *Biologi*, Edisi Kedelapan (Jakarta: Penerbit Erlangga, 2012), h. 251-252.



e. Sistem Reproduksi

Sistem Reproduksi pada *gastropoda* vagina dan penis mempunyai hubungan terbuka dengan suatu ruangan, yaitu *atriumgenital* yang mempunyai lubang keluar (*porus genitalis*).<sup>24</sup>

### 3. Klasifikasi Gastropoda

*Gastropoda* umumnya hidup di laut tetapi ada sebagian yang hidup di darat. Berdasarkan organ pernafasannya maka kelas ini dibagi menjadi tiga sub-kelas yaitu:

a. *Prosobranchia (Streptoneura)*

Memiliki dua buah insang yang terletak di *anterior*, sistem saraf terpinil membentuk angka delapan; tentakel berjumlah dua buah; cangkang umumnya tertutup oleh *operkulum*. Sub-kelas ini dibagi lagi ke dalam tiga *ordo*:

1) *Ordo Archaeogastropoda*

Insang primitif berjumlah satu atau dua buah, yang tersusun dalam dua baris filamen, *nefrida* berjumlah dua buah. Mereka dapat ditemukan di laut dangkal yang bertemperatur hangat, menempel di permukaan karang di daerah pasang surut serta di muara sungai. Contoh famili *ordo Archaeogastropoda* adalah *Haliotis*, *Trochus*, *Acmaea*.

2) *Ordo Mesogastropoda*

Insang sebuah dan tersusun dalam satu baris filamen, jantung beruang satu, *nefridium* berjumlah satu buah, mulut dilengkapi dengan radula berjumlah tujuh dalam satu baris. Hewan ini hidup di hutan bakau, pasang surut, karang-karang laut dangkal bertemperatur hangat, parasit pada binatang laut serta di atas hamparan pasir. Contoh anggota *ordo Mesogastropoda* adalah *Crepidula*, *Littorina*, *Campeloma*, *Pleurocera*, *Strombus*, *Charonia*, *Vermicularia*.

---

<sup>24</sup>Adun Rusyana, *Zoologi Invertebrata (Teori dan Praktek)*, h. 92-94.

### 3) *Ordo Neogastropoda*

Insang sebuah tersusun dalam satu baris filamen, jantung beruang satu *nefridium* berjumlah satu buah, mulut dilengkapi dengan radula yang berjumlah tiga buah, atau kurang dalam satu baris. *Ordo* ini memiliki banyak anggota, di antaranya: *Muricidae*, *Columbellidae*, *Conidae*, dan *Buccinidae*.

#### b. *Opisthobranchia*

Memiliki dua buah insang yang terletak di *posterior*, cangkang umumnya tereduksi dan terletak di dalam mantel, jantung beruang satu, organ reproduksi berumah satu, hidup di laut dan umumnya mempunyai cangkang yang tipis, tetapi ada sebagian tidak mempunyai cangkang. *Opisthobranchia* memiliki delapan *ordo* dengan karakteristiknya yang berbeda-beda.

##### 1) *Ordo Cephalaspidea*

Mempunyai cangkang eksternal atau internal, kepala bagian dorsal membesar seperti tameng. Contoh spesies *Hydatina* dan *Gastropteron*.

##### 2) *Ordo Pyramidellacea*

Merupakan ekstoparasit pada kerang atau *polychaeta*. Mempunyai cangkang dan *operkulum*, *probosis* tidak mempunyai radula tetapi mengandung *stylet* (alat penusuk seperti jarum kecil). Contoh spesies *Pyramidella* dan *Brachystomia*.

##### 3) *Ordo Acochliidae*

Siput dengan ukuran sangat kecil sampai mikroskopis, tidak mempunyai cangkang, mempunyai spikul, tidak mempunyai insang atau rahang. Massa *visceral* tampak terpisah dari bagian tubuh lainnya, hidup sebagai fauna *interstitial* di antara butir-butir pasir. Contoh spesies *Microhedel* dan *Hedylopsis*.

#### 4) *Ordo Anaspidea*

Kelinci laut, ukuran tubuh besar. Cangkang mengecil dan tersembunyi dalam mantel, bentuk tubuh simetri bilateral secara sekunder, mempunyai insang dan rongga mantel, kaki dilengkapi *parapodia* disisi lateral, contoh spesies *Aplysia* dan *Akera*.

#### 5) *Ordo Notaspidea*

Mempunyai cangkang eksternal atau internal, ada pula yang tidak mempunyai cangkang, tidak memiliki rongga mantel, memiliki insang tunggal, berlipi-lipit, terletak di sebelah kanan. contoh spesies *Umraculum* dan *Pleurobranchus*

#### 6) *Ordo Saccoglossa*

Radula dan daerah sekitar mulut bermodifikasi sebagai alat untuk menusuk dan menghisap ganggang, cangkang ada atau tidak ada, contoh spesies *Berthelina* dan *Elysia*.

#### 7) *Ordo Thecosomata*

*Pteropoda* bercangkang atau kupu-kupu laut. Siput bercangkang yang hidup *pelagis* dan mempunyai *parapodia* besar. contoh spesies *Limachina* dan *Spiratella*.

#### 8) *Ordo Nudibranchia*

Tidak mempunyai cangkang maupun rongga mantel, tubuh simetri bilateral secara sekunder, insang asli lenyap tetapi seringkali mempunyai insang sekunder dan di sekeliling anus, pada permukaan dorsal seringkali terdapat tonjolan-tonjolan yang berisi pelebaran kelenjar pencernaan. contoh spesies *Doris*, *Charomodoris*, *Eubbranchus*, *Glossodoris*.

c. *Pulmonata*

Hidup di air tawar atau tanah, tidak memiliki insang, rongga mantel berfungsi sebagai paru-paru, biasanya mempunyai cangkang tanpa *operkulum*, kepala dengan satu atau dua pasang tentakel, *hermafrodit*, mempunyai sebuah serambi dan sebuah ginjal. Memiliki dua *ordo* yaitu:

1) *Ordo Basommatophra*

Mempunyai sepasang tentakel, mata terletak dekat pada pangkal tentakel, kebanyakan hidup di air tawar dan beberapa hidup di air laut. Contoh spesies, *Siphonaria*, *Lymnaea*, *Physa*, *Gyraulus* dan *Ferissia*.

2) *Ordo Stylommatophora*

Mempunyai dua pasang tentakel, pasangan kedua mempunyai mata di ujungnya. Contoh spesies, *Achantina* dan *Helix*.<sup>25</sup>

**4. Habitat**

*Gastropoda* dapat hidup pada tempat yang beragam mulai dari laut, rawa-rawa, air payau, sungai, danau, hutan dan juga di daratan. Sebagian *gastropoda* hidup di daerah hutan-hutan bakau, menempel pada akar atau batangnya, ada pula yang memanjat misalnya, *Littorina*, *Cassidula*.<sup>26</sup>

**D. Gambaran Umum Perairan Palipi Soreang**

Desa Palipi Soreang adalah salah satu desa pesisir yang berada di Kecamatan Banggae Kabupaten Majene. Jarak desa Palipi Soreang  $\pm 5$  Km dari Ibukota Kabupaten Majene yang bisa di tempuh hanya dalam waktu  $\pm 5$  menit perjalanan. Desa ini memanjang dari selatan ke utara yang terbagi dalam 5 dusun yakni dusun Lambe, dusun Kanappe, dusun Labu-labuang, dusun Alinduang dan dusun Batu-batu. Perairan Palipi Soreang memiliki panjang garis pantai  $\pm 2$  Km.

---

<sup>25</sup>Sugiarti Suwignyo, dkk, *Avertebrata Air*, h. 142-144.

<sup>26</sup>John W. Kimball, *Biologi*, h. 909.

Kondisi pantai relatif tenang tergantung cuaca yang memengaruhinya. Pantai ini memiliki tipe ekosistem pasang surut yang di huni oleh berbagai biota laut.

Perairan Palipi Soreang memiliki potensi ekonomi yang cukup besar, khususnya dalam sektor perikanan. Mayoritas penduduknya yang bermata pencaharian nelayan menjadikan desa ini sebagai salah satu desa penyuplai kebutuhan ikan di wilayah Kabupaten Majene bahkan ikan hasil tangkapan nelayan juga menjadi incaran para pengeksportir ikan ke luar negeri. Selain ikan, desa ini juga memiliki sumber daya laut yang lain seperti: cumi-cumi, siput dan kekerangan.

#### **E. Ruang Lingkup Perairan**

##### **1. Ekosistem Perairan**

Indonesia merupakan negara kepulauan terbesar di dunia, dengan sekitar 17.508 buah pulau yang membentang sepanjang 5.120 km dari Timur ke Barat sepanjang khatulistiwa dan 1.760 km dari Utara ke Selatan. Luas daratan negara Indonesia mencapai 1,9 juta km<sup>2</sup> dan luas perairan laut tercatat sekitar 7,9 juta km<sup>2</sup>. Olehnya itu, negara Indonesia sering disebut sebagai negara maritim.

Negara Indonesia mempunyai panjang garis pantai sekitar 81.791 km, yang merupakan pantai terpanjang kedua di seluruh dunia, setelah Canada. Panjangnya perairan dangkal ini memungkinkan tumbuh subur dan tingginya keanekaragaman jenis organisme penghuninya. Organisme-organisme ini tersebar ke seluruh sub-sistem yang ada di ekosistem perairan pesisir laut tropis.<sup>27</sup>

Ekosistem perairan baik perairan sungai, danau, maupun perairan pesisir dan laut merupakan himpunan integral dari komponen abiotik (fisik-kimia) dan biotik (organisme hidup) yang berhubungan satu sama lain dan saling berinteraksi membentuk suatu struktur fungsional. Wilayah perairan pesisir merupakan

---

<sup>27</sup>Spriharyono, *Konservasi Ekosistem Sumber Daya Hayati: di Wilayah Pesisir dan Laut Tropis*, h. 17.

wilayah yang mempunyai daya dukung yang sangat tinggi, sehingga wilayah ini menjadi tempat terkonsentrasinya berbagai kegiatan manusia.

Wilayah perairan pesisir terdapat lima ekosistem yang khas merupakan tempat hidup yang berbeda bagi biota laut yaitu: estuari, terumbu karang, mangrove, padang lamun, dan pasang surut. Letak dari ekosistem-ekosistem tersebut dibatasi oleh zona-zona laut, darat, dan peralihan (ekoton), yang sering disebut zona “*intertidal*” atau “*litoral*”. Kekhasan masing-masing ekosistem cenderung memiliki komponen biotik dan abiotik tersendiri yang memberikan tingkat produktivitas perairan tertentu.<sup>28</sup>

a. Ekosistem Estuari

Ekosistem Estuari merupakan tempat bersatunya air sungai dan air laut. Estuari sering dipagari oleh lempengan lumpur *intertidal* yang luas atau rawa garam. Estuari sebagai perairan semi tertutup terdapat di hilir sungai yang masih berhubungan dengan laut sehingga memungkinkan terjadinya pencampuran air laut dan air tawar dari sungai atau drainase yang berasal dari muara sungai, teluk, rawa pasang surut. Ekosistem estuari mencakup suatu daerah pertemuan, serta pencampuran air tawar dan air laut.<sup>29</sup>

b. Ekosistem Terumbu Karang

Terumbu karang (*coral reefs*) merupakan ekosistem yang khas di laut tropis, tetapi ekosistem ini dapat pula dijumpai di beberapa daerah subtropis, walaupun perkembangannya tidak sebaik di perairan laut tropis. Terumbu karang adalah ekosistem yang unik di antara ekosistem yang lainnya karena ekosistem ini tersusun dari deposit kapur kalsium karbonat yang sebagian besar dibentuk oleh

---

<sup>28</sup>Asriyana dan Yuliana, *Produktivitas Perairan*, h. 83.

<sup>29</sup>Asriyana dan Yuliana, *Produktivitas Perairan*, h. 84-45.

karang sehingga faktor lingkungan yang memengaruhi pertumbuhan karang juga memengaruhi keberadaan ekosistem.<sup>30</sup>

Terumbu karang merupakan tumpuan hidup penduduk pantai dari generasi ke generasi. Ditinjau dari fungsi ekologisnya, terumbu karang memegang peranan yang sangat penting dalam menjaga keseimbangan lingkungan dan menyumbangkan stabilitas fisik, yaitu mampu menahan hempasan gelombang yang kuat sehingga dapat melindungi pantai dari abrasi. Potensi ini akan hilang jika pemanfaatannya tidak didukung oleh pelestarian yang memadai.<sup>31</sup>

### c. Ekosistem Hutan Mangrove

Hutan mangrove adalah tipe hutan yang khas terdapat di sepanjang pantai atau muara sungai, yang telah menyesuaikan diri dari terpaan ombak yang kuat dengan tingkat salinitas yang tinggi serta tanah yang senantiasa digenangi air.<sup>32</sup>

Ekosistem mangrove atau hutan bakau termasuk ekosistem pantai atau komunitas bahari dangkal yang sangat menarik, yang terdapat pada perairan tropik dan subtropik, mangrove menghendaki tumbuhan lingkungan tempat tumbuh yang agak ekstrim yaitu membutuhkan air asin atau salinitas air, berlumpur dan selalu tergenang, yaitu di daerah yang berbeda dalam jangkauan pasang surut seperti di daerah delta, muara sungai atau sungai pasang berlumpur. Sedangkan di pantai berpasir atau berbatu ataupun karang berpasir tumbuhnya tidak akan baik. Begitu pula arus yang kuat misalnya karena seringnya dilewati manusia dengan kapal motor akan dapat menghancurkan hutan mangrove.<sup>33</sup>

---

<sup>30</sup>Melati Ferianita Fachrul, *Metode Sampling Bioekologi*, Edisi Pertama (Cet. III; Jakarta: Bumi Aksara, 2012), h. 124.

<sup>31</sup>Zoer'aini Djamil Irwan, *Prinsip-Prinsip Ekologi dan Organisasi Ekosistem, Komunitas dan Lingkungan* (Jakarta: Bumi Aksara, 1997), h. 132-133.

<sup>32</sup>Melati Ferianita Fachrul, *Metode Sampling Bioekologi*, h. 138.

<sup>33</sup>Zoer'aini Djamil Irwan, *Prinsip-Prinsip Ekologi dan Organisasi Ekosistem, Komunitas dan Lingkungan*, h. 135.

#### d. Ekosistem Padang Lamun

Padang lamun (*seagrass*) merupakan satu-satunya tumbuhan berbunga *angiospermae* yang memiliki *rhizoma*, daun dan akar sejati yang hidup terendam di dalam laut dan umumnya membentuk padang lamun yang luas di dasar laut yang masih dapat dijangkau oleh cahaya matahari yang memadai bagi pertumbuhannya. Lamun hidup di perairan dangkal dan jernih, dengan sirkulasi air yang baik. Air yang bersirkulasi diperlukan untuk menghantarkan zat-zat hara dan oksigen, serta mengangkut hasil metabolisme lamun keluar dari padang lamun. Seperti halnya tumbuhan mangrove dan terumbu karang, tumbuhan lamun juga merupakan plasma nutfah sumber daya pesisir, baik sebagai suatu ekosistem maupun sebagai individu jenis.

Ekosistem padang lamun bermanfaat sebagai daerah asuhan, daerah mencari makan dan daerah pemijahan bermacam biota perairan yang merupakan sumber plasma nutfah dan sudah dimanfaatkan sebagai bahan makanan, seperti ikan, udang, kerang-kerangan, siput laut, baik yang hidup di perairan pantai maupun lepas pantai.<sup>34</sup>

#### e. Ekosistem Pasang Surut

Ekosistem pantai letaknya berbatasan dengan ekosistem darat, laut, dan daerah pasang surut, dipengaruhi oleh siklus harian pasang surut laut. Organisme yang hidup di pantai memiliki adaptasi struktural sehingga dapat melekat erat di substrat keras.

Daerah paling atas pantai hanya terendam saat pasang naik tinggi. Daerah ini di huni oleh beberapa jenis ganggang, *Mollusca* dan remis yang menjadi konsumsi bagi kepiting dan burung pantai.

---

<sup>34</sup>Asriyana dan Yuliana, *Produktivitas Perairan*, h. 104-107.



Daerah tengah pantai terendam saat pasang tinggi dan pasang rendah. Daerah ini di huni oleh ganggang, *porifera*, *anemon* laut, remis dan kerang, siput herbivora dan karnivora, kepiting, landak laut, bintang laut, dan ikan-ikan kecil.

Daerah pantai terdalam terendam saat air pasang maupun surut. Daerah ini di huni oleh beragam invertebrata dan ikan serta rumput laut.<sup>35</sup>

## 2. Biota Perairan

Perairan terdapat beberapa kelompok organisme yang tidak toleran dan kelompok organisme yang toleran terhadap bahan pencemar. Organisme yang toleran dapat tumbuh dan berkembang dalam kisaran kondisi lingkungan yang kualitas buruk sekalipun. Sebaliknya, jenis biota air yang tidak toleran akan tersebar pada perairan tertentu. Organisme yang hidup di perairan ini dapat dijadikan pendeteksi kualitas suatu perairan, yang dikenal dengan nama indikator Biologi atau Bioindikator.<sup>36</sup>

Biota perairan diklasifikasikan menurut ukuran, sifat hidup, dan habitatnya menjadi tiga kelompok besar yaitu plankton, bentos, dan nekton (ikan).

### a. Plankton

Plankton didefinisikan sebagai semua jasad hidup nabati (tumbuhan) dan hewani (hewan) yang hidup bebas di perairan dengan kemampuan gerak terbatas, sehingga sebagian besar gerakannya secara pasif mengikuti pergerakan arus air.<sup>37</sup>

Plankton adalah mikroorganisme yang ditemui hidup melayang di perairan, mempunyai gerak sedikit sehingga mudah terbawa arus, artinya biota ini tidak dapat melawan arus. Mikroorganisme ini baik dari segi jumlah dan jenisnya sangat banyak dan sangat beraneka ragam serta sangat padat. Keberadaan

---

<sup>35</sup>Asriyana dan Yuliana, *Produktivitas Perairan*, h. 109.

<sup>36</sup>Melati Ferianita Fachrul, *Metode Sampling Bioekologi*, h. 87-88.

<sup>37</sup>Asriyana dan Yuliana, *Produktivitas Perairan*, h. 1.

plankton sangat mempengaruhi kehidupan di perairan karena memegang peranan penting sebagai makanan bagi organisme laut.

Berdasarkan habitatnya plankton ditemui hidup di perairan, baik di sungai, danau, waduk, maupun di perairan payau dan laut. Plankton ada yang dapat bergerak aktif sendiri seperti satwa atau hewan dan disebut Plankton hewani (*Zooplankton*), dan ada juga plankton yang dapat melakukan asimilasi (Fotosintesis) seperti tumbuhan di darat, kelompok ini disebut dengan Plankton Nabati (*Fitoplankton*).<sup>38</sup>

#### b. Bentos

Menurut Kamus Lengkap Biologi bentos adalah jenis makhluk hidup yang hidup di kedalaman laut atau danau bagian dasar. Terdiri dari: ikan laut dalam, *Arthropoda*, *Annelida*, dan *Mollusca*.<sup>39</sup>

Bentos adalah organisme dasar perairan, baik berupa hewan maupun tumbuhan, baik yang hidup di permukaan dasar ataupun di dasar perairan. Bentos mencakup biota menempel, merayap dan melayang di dasar laut.

#### c. Nekton (Ikan)

Menurut Kamus Lengkap Biologi nekton adalah makhluk yang bergerak aktif dalam air laut, danau dan payau.

Nekton (ikan) merupakan salah satu sumber daya pangan yang dimanfaatkan oleh manusia karena nilai ekonomiknya yang besar sebagai sumber makanan. Kelompok ini kurang beraneka ragam dibandingkan dengan dua kelompok yang lain yakni plankton dan bentos. Kelompok yang termasuk dalam nekton adalah ikan bertulang rawan, ikan bertulang keras, penyu, ular, dan hewan menyusui laut yang kesemuanya termasuk vertebrata. *Mollusca* juga termasuk

---

<sup>38</sup>Melati Ferianita Fachrul, *Metode Sampling Bioekologi*, h. 89.

<sup>39</sup>Arman Sujana, *Kamus Lengkap Biologi* (Cet. 1; Jakarta: Mega Aksara, 2007), h. 30.

nekton, tumbuhan tidak termasuk nekton karena tumbuhan tidak mampu berenang.<sup>40</sup>

## **F. Faktor Lingkungan yang Mempengaruhi Kehidupan Mollusca**

### 1. Suhu

Keberadaan *Mollusca* dan seluruh komunitas cenderung bervariasi dengan berubahnya suhu. Suhu merupakan faktor pembatas bagi beberapa fungsi biologis hewan air seperti migrasi, pemijahan, kecepatan renang, perkembangan embrio dan kecepatan metabolisme. Secara umum *Mollusca* dapat mentolerir suhu antara 0°C-48,6°C dan aktif pada kisaran suhu 5°C-38°C. Pengaruh suhu ini dapat berakibat langsung maupun secara tidak langsung.

Suhu dapat membatasi sebaran hewan makrobenthos secara geografik dan suhu yang baik untuk pertumbuhan makrobenthos berkisar antara 25-31°C. Suhu optimal beberapa jenis *Mollusca* adalah 20°C, apabila melampaui batas tersebut akan mengakibatkan berkurang aktivitas kehidupannya.

### 2. Derajat Keasaman (pH)

Nilai pH menunjukkan derajat keasaman atau kebasaan suatu perairan. Nilai pH yang ideal bagi kehidupan organisme akuatik umumnya antara 7-8,5. Kondisi perairan yang sangat basa maupun sangat asam akan membahayakan kelangsungan hidup organisme, karena akan menyebabkan terjadinya gangguan metabolisme dan respirasi. pH yang mendukung kehidupan *Mollusca* berkisar antara 5,7 – 8,4. *Gastropoda* hidup pada batas kisaran pH 5,8 – 8,3. Nilai pH <5 dan >9 menciptakan kondisi yang tidak menguntungkan bagi kebanyakan organisme makrobenthos.

---

<sup>40</sup>Kasijan Romimohtarto dan Sri Juwana, *Biologi Laut: Ilmu Pengetahuan tentang Biota Laut*, h. 51.

### 3. Kecerahan

Kecerahan adalah kemampuan cahaya matahari untuk menembus sampai ke dasar perairan. Tingkat kecerahan suatu perairan berbanding terbalik dengan tingkat kekeruhan. Perairan yang keruh tidak disukai oleh organisme karena mengganggu sistem pernafasan, menghambat pertumbuhan dan perkembangan suatu organisme perairan. Kecerahan memengaruhi aktivitas fotosintesis dari alga dan makrofita. Persebaran alga dan makrofita tersebut memengaruhi perkembangan *Mollusca*, karena alga dan makrofita merupakan sumber makanan *Mollusca*.

### 4. Substrat

Adanya substrat yang berbeda-beda yaitu pasir, batu dan lumpur menyebabkan perbedaan fauna dan struktur komunitas dari daerah litoral. Semua substrat yang tersusun bahan beragam merupakan daerah paling padat makroorganisme dan mempunyai keragaman terbesar untuk jenis hewan maupun tumbuhan.

*Bivalvia* umumnya hidup pada substrat berpasir, lumpur dan sebagian melekat pada benda lain seperti batu karang. *Gastropoda* merupakan salah satu *Mollusca* yang banyak di temukan di berbagai substrat, hal ini diduga karena *gastropoda* memiliki kemampuan adaptasi yang lebih tinggi dibandingkan dengan kelas yang lain.

### 5. Oksigen Terlarut (DO)

Oksigen terlarut atau *Dissolved Oxygen* (DO) mempunyai peranan sangat penting bagi kehidupan biota air sekaligus menjadi faktor pembatas bagi kehidupan biota. Daya larut oksigen dapat berkurang disebabkan naiknya suhu air dan meningkatnya salinitas. Konsentrasi oksigen terlarut dipengaruhi oleh proses respirasi biota air dan proses dekomposisi bahan organik oleh mikroba.

Kelarutan oksigen juga dipengaruhi oleh faktor suhu. Suhu tinggi kelarutan oksigen rendah dan suhu rendah kelarutan oksigen tinggi. *Gastropoda* memiliki kisaran toleransi tinggi sehingga penyebarannya luas, sedangkan spesies yang kisaran toleransi rendah hanya di temukan di tempat-tempat tertentu saja. Berdasarkan kandungan oksigen terlarut dikelompokkan kualitas perairan menjadi empat yaitu; tidak tercemar ( $>6,5$  mg/l), tercemar ringan (4,5-6,5 mg/l), tercemar sedang (2,0-4,4 mg/l) dan tercemar berat ( $<2,0$  mg/l).<sup>41</sup>

### **G. Pemanfaatan Lingkungan sebagai Sumber Belajar**

Lingkungan alam atau lingkungan fisik yang mencakup aspek alamiah seperti air, hutan, tanah, udara, matahari, batuan, tanah, flora, fauna, sungai, laut, dan danau merupakan sumber pembelajaran. Sumber daya alam yang dimiliki dapat menentukan dan menetapkan satu topik pilihan atau lebih dalam proses pembelajaran dan disesuaikan pula dengan topik yang dibahas di kelas ataupun luar kelas.

Pemanfaatan lingkungan fisik (alam) sebagai sumber belajar dapat dilakukan dalam rangka mengembangkan potensi peserta didik untuk melakukan kegiatan di luar kelas untuk menemukan sebab-sebab sebuah kejadian disekitarnya, serta mencari hubungan antara fakta-fakta yang ada di lingkungan fisiknya, seperti mengidentifikasi jenis-jenis hewan yang ada di laut.<sup>42</sup>

Selain itu, pemanfaatan lingkungan sebagai sumber belajar dapat pola dilakukan dengan cara membawa sumber-sumber dari lingkungan ke dalam kelas

---

<sup>41</sup>Nella Indry Septiana, "Keanekaragaman Mollusca (Bivalvia dan Gastropoda) di Pantai Pesisir Putih Kabupaten Lampung Selatan." *Skripsi* (Lampung: Fak. Tarbiyah dan Keguruan UIN Raden Intan, 2017), h. 28-30.

<sup>42</sup>Kokom Komalasari, *Pembelajaran Kontekstual: Konsep dan Aplikasi* (Cet. IV; Bandung: Refika Aditama, 2014), h. 124.

pengajaran untuk kepentingan pelajaran (*resources respons*, benda-benda, seperti pameran atau koleksi)<sup>43</sup>

Model pembelajaran dengan menggunakan lingkungan sebagai sumber belajar memiliki manfaat yang sangat besar yakni memberikan motivasi belajar, mengarahkan aktivitas belajar siswa, memperkaya pengetahuan dan informasi, meningkatkan hubungan sosial, memperkenalkan lingkungan, menumbuhkan sikap dan apresiasi terhadap lingkungan dan sekitarnya.<sup>44</sup>



---

<sup>43</sup>Ahmad Rohani, *Pengelolaan Pengajaran*, Edisi Revisi (Jakarta: Rineka Cipta, 2010), h. 23.

<sup>44</sup>Kokom Komalasari, *Pembelajaran Kontekstual: Konsep dan Aplikasi*, h. 125.

## BAB III

### METODE PENELITIAN

#### **A. Jenis Penelitian**

Jenis penelitian yang digunakan yaitu penelitian deskriptif kualitatif. Penelitian deskriptif kualitatif merupakan bentuk penelitian yang paling dasar yang ditujukan untuk mendeskripsikan atau menggambarkan fenomena-fenomena yang ada, baik fenomena yang bersifat alamiah. Penelitian kualitatif deskriptif tidak memberikan perlakuan, manipulasi atau perubahan variabel-variabel bebas, tetapi menggambarkan suatu kondisi apa adanya.<sup>1</sup>

Penelitian ini, akan dideskripsikan berkaitan dengan hasil Identifikasi jenis *gastropoda* yang ditemukan di perairan Palipi Soreang yang akan dijadikan sebagai rekomendasi sumber belajar bagi peserta didik.

#### **B. Lokasi Penelitian**

Penelitian ini berlokasi di perairan desa Palipi Soreang Kecamatan Banggae Kabupaten Majene Provinsi Sulawesi Barat. Secara geografis desa Palipi Soreang terletak pada 2°38'-3°38' Lintang Selatan dan 118°45'-119°4' Bujur Timur. Desa ini merupakan desa pesisir yang memiliki berbagai jenis biota laut termasuk *gastropoda*.

---

<sup>1</sup>Sukmadinata, *Metode Penelitian Pendidikan* (Cet. VII; Jakarta: PT Remaja Rosdakarya, 2011 ), h. 72-73.

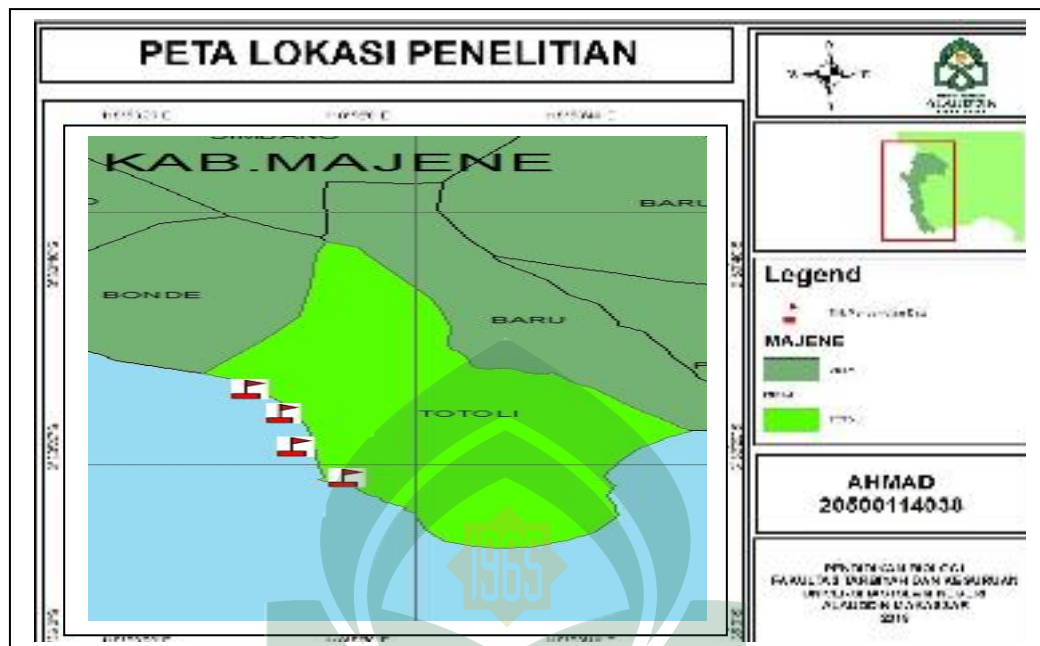

Gambar 3.1 Peta Lokasi Penelitian

### C. *Objek Penelitian*

Objek penelitian adalah Objek yang menjadi pusat perhatian atau sasaran penelitian.<sup>2</sup> Hal ini, objek penelitian yaitu jenis-jenis *gastropoda* yang ada di perairan desa Palipi Soreang.

### D. *Sumber Data*

Sumber data merupakan informasi yang didapatkan dalam penelitian. Data yang diperoleh nantinya akan diolah sehingga menjadi informasi baru yang dapat dimanfaatkan oleh pembacanya. Adapun sumber data dalam penelitian ini sebagai berikut:

#### 1. Sumber Data Primer

Sumber data primer adalah sumber data yang diperoleh dengan mengambil beberapa sampel dari lokasi penelitian. Sumber data primer dalam penelitian ini adalah jenis *gastropoda* yang ditemukan langsung dari lokasi penelitian.

<sup>2</sup>Sugiyono, *Metode Penelitian Kuantitatif Kualitatif, dan R&D* (Cet. XXV; Bandung: Alfabeta, 2017), h. 215



## 2. Sumber Data Sekunder

Sumber data sekunder merupakan jenis data yang mendukung sumber data primer dan dapat diperoleh di luar objek penelitian.<sup>3</sup> Sumber data sekunder dapat dibagi dua yaitu; *pertama*; kajian kepustakaan konseptual yaitu kajian terhadap artikel-artikel atau buku-buku yang ditulis oleh para ahli yang ada hubungannya dengan pembahasan judul penelitian ini. Buku yang menjadi rujukan dalam mengidentifikasi jenis *gastropoda* yang ditemukan di lokasi penelitian ini adalah buku Siput dan Kerang Indonesia. *Kedua*, kajian kepustakaan dari hasil penelitian terdahulu atau penelusuran hasil penelitian terdahulu yang ada relevansinya dengan pembahasan penelitian ini, baik yang telah diterbitkan maupun yang tidak diterbitkan.

### **E. Instrumen Penelitian**

Instrumen penelitian adalah alat yang digunakan untuk mengukur fenomena alam maupun sosial yang diamati untuk mendapatkan data yang dibutuhkan. Instrumen penelitian berupa alat atau fasilitas yang digunakan oleh peneliti untuk mengumpulkan data agar pekerjaannya lebih mudah dan dihasilkan lebih baik, dalam arti lebih cermat, lengkap dan sistematis sehingga lebih mudah diolah.<sup>4</sup>

Instrumen yang digunakan dalam penelitian ini adalah peneliti sendiri. Olehnya itu, peneliti harus memiliki pemahaman dan penguasaan wawasan terhadap bidang yang diteliti, kesiapan peneliti untuk memasuki objek penelitian, baik secara akademik maupun logistiknya, serta kesiapan dan bekal memasuki lapangan.<sup>5</sup>

---

<sup>3</sup>Sutrisno Hadi, *Metodologi Research* (Cet. XXIV; Yogyakarta: Andi Offsed. 1993), h. 11.

<sup>4</sup>Suharsimi Arikunto, *Prosedur Penelitian Suatu Pendekatan Praktik* (Cet. XIII; Jakarta: PT Rineka Cipta, 2006), h. 160.

<sup>5</sup>Sugiyono, *Metode Penelitian Kuantitatif Kualitatif, dan R&D*, h. 222

Adapun alat dan bahan yang digunakan dalam penelitian ini adalah sebagai berikut:

Tabel 3.1

## Alat yang digunakan dalam Penelitian

No.	Alat	Jumlah	Kegunaan
1	Tali Rapia	160 m	Membentangkan <i>transect</i> penelitian
2	Meteran 100 m	1 buah	Mengukur <i>transect</i> penelitian
3	Termometer	1 buah	Mengukur suhu Air Laut
4	Kertas pH Universal	4 buah	Mengukur pH Air Laut
5	Kertas label	1 pack	Memberi label pada sampel
6	Salinometer	1 buah	Mengukur Salinitas Air laut
7	<i>Secchi disc</i>	1 buah	Mengukur Kecerahan Air Laut
8	Patok Kayu	16 buah	Membuat Plot
9	Ember koleksi	4 buah	Tempat sampel
10	Mistar/Penggaris	1 buah	Mengukur sampel
11	DO Meter	1 buah	Mengukur oksigen terlarut
12	GPS	1 buah	Menentukan titik pengamatan
13	Alat Tulis	1 Set	Mencatat hasil penelitian
14	Kamera	1 buah	Dokumentasi
15	Buku Siput	1 buah	Mengidentifikasi sampel

Tabel 3.2

## Bahan yang digunakan dalam Penelitian

No.	Bahan	Jumlah	Kegunaan
1	Aquades	Secukupnya	Membersihkan alat-alat sampel

**F. Metode Pengumpulan Data**

Metode pengumpulan data merupakan langkah yang paling strategis dalam penelitian, karena tujuan utama dari penelitian adalah mendapatkan data.<sup>6</sup> Pengumpulan data pada penelitian ini berdasarkan setting alamiah (*Natural Setting*) yaitu di perairan Palipi Soreang berupa *mollusca* kelas *gastropoda*.

Adapun metode pengumpulan data yang dilakukan oleh peneliti adalah sebagai berikut:

<sup>6</sup>Sugiyono, *Metode Penelitian Kuantitatif Kualitatif, dan R&D*, h. 224

## 1. Metode Observasi

Metode observasi merupakan pengamatan langsung terhadap objek, untuk mengetahui kebenarannya, situasi, kondisi, konteks, serta maknanya dalam upaya pengumpulan data.<sup>7</sup> Metode observasi tidak hanya melihat objek, tetapi meliputi semua bentuk penerimaan data yang dilakukan dengan cara merekam kejadian, menghitungnya, mengukurnya, dan mencatatnya. Observasi langsung dilakukan untuk mengetahui kondisi perairan Palipi Soreang tepatnya di zona pasang surut air laut yang akan dijadikan sebagai lokasi penelitian.

## 2. Metode *Line Transect*

Metode *line transect* adalah metode yang digunakan dalam ilmu Ekologi untuk menentukan vegetasi atau penyebaran dari tumbuhan maupun hewan yang menempati suatu area tertentu.<sup>8</sup> Dalam penelitian ini, metode *line transect* digunakan untuk menentukan lokasi di perairan Palipi Soreang yang diambil sebagai sampel.

Adapun tahapan dalam penerapan metode *line transect* antara lain:

### a. Tahap Persiapan

Tahap persiapan atau tahap awal dalam memulai suatu kegiatan penelitian yaitu menyiapkan alat dan bahan yang akan digunakan ketika di lokasi penelitian, agar data yang diperoleh jelas dan akurat.

### b. Tahap Penyusunan

Tahap penyusunan yang dimaksud dalam penelitian ini yaitu dengan menyusun tabel pengamatan faktor lingkungan yang memengaruhi kehidupan *gastropoda* serta membuat *transect* (plot) yang terbuat dari patok kayu dan tali rafia yang berukuran 10 X 10 m sebanyak 4 buah.

---

<sup>7</sup>Ibrahim, *Metodologi Penelitian Kualitatif* (Cet. I; Bandung: Alfabeta, 2015), h. 83.

<sup>8</sup>Melati Ferianita Fachrul, *Metode Sampling Bioekologi*, h. 14.

c. Tahap Pelaksanaan

Tahap Pelaksanaan merupakan tahap di mana peneliti terjun langsung ke lapangan dengan menggunakan alat dan bahan yang telah disediakan sebelumnya. Tahap ini peneliti terlebih dahulu menggunakan GPS untuk menentukan titik pengamatan dengan dengan membagi garis pantai sepanjang 2 Km menjadi empat stasiun penelitian sehingga jarak stasiun yang satu dengan stasiun yang lainnya yaitu 500 m. Pengambilan sampel *gastropoda* di setiap titik stasiun penelitian dilakukan dengan menggunakan *transect* (plot) ukuran 10 x 10 m. Plot tersebut ditempatkan sesuai titik koordinat yang diperoleh dengan menggunakan GPS. Skema pengambilan sampel *gastropoda* di lokasi penelitian dapat di lihat pada gambar berikut ini :

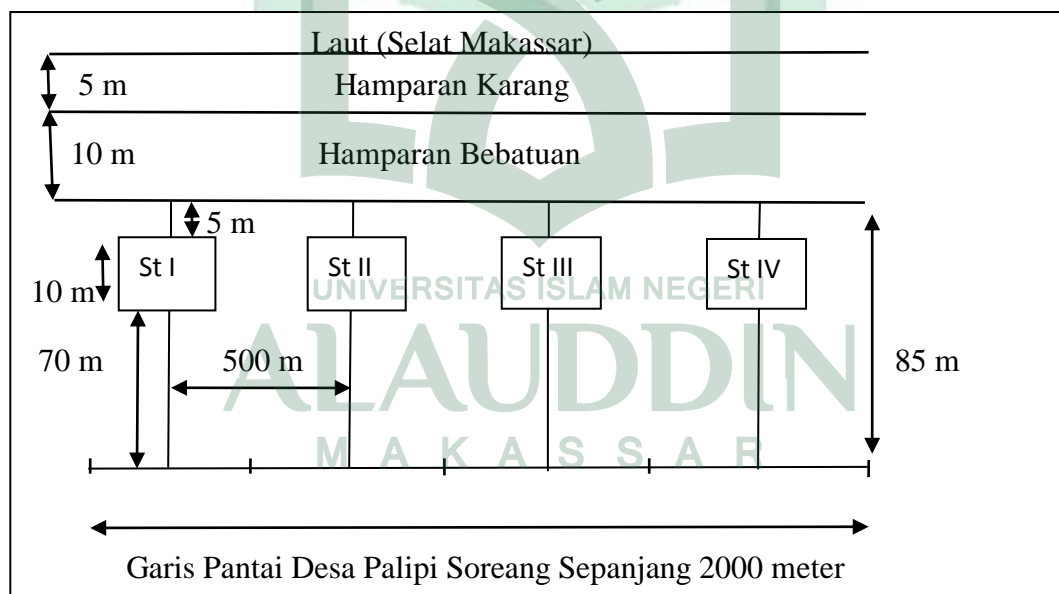

Gambar 3.2 Desain Pengambilan Sampel *gastropoda*

Pembagian stasiun penelitian berdasarkan titik koordinat yang diperoleh dapat dilihat pada gambar berikut ini:



Gambar 3.3 Stasiun Penelitian I



Gambar 3.4 Stasiun Penelitian II

M A K A S S A R



Gambar 3.5 Stasiun Penelitian III



Gambar 3.6 Stasiun Penelitian IV

Selanjutnya, Pengambilan sampel untuk setiap *transect* (plot) dilakukan dengan mengambil spesies *gastropoda* secara langsung dengan menggunakan tangan, kemudian memberi label dan memasukkan sampel *gastropoda* tersebut ke dalam wadah koleksi. Tahap selanjutnya yaitu proses identifikasi yang dilakukan dengan menggunakan buku Siput dan Kerang Indonesia sebagai buku rujukan dalam mengidentifikasi jenis *gastropoda* yang ditemukan di lokasi penelitian. Kemudian dilanjutkan dengan konfirmasi terhadap ahli bidang *gastropoda* yakni dosen pembimbing penelitian ini.

Selain melakukan pengambilan sampel di setiap stasiun, peneliti juga mengukur faktor lingkungan yang mempengaruhi kehidupan *gastropoda* di perairan Palipi Soreang yaitu suhu air laut, pH air laut, salinitas, kadar oksigen terlarut, kecerahan dan kondisi substrat. Data hasil pengukuran faktor lingkungan ini dijadikan sebagai data pendukung untuk mendeskripsikan hasil penelitian.

### 3. Metode Dokumentasi

Dokumentasi digunakan untuk memperoleh data langsung dari tempat penelitian. Dokumentasi dimaksud dalam penelitian ini berupa data dari hasil observasi dan metode *line transect*. Selain itu, dokumentasi juga digunakan untuk membuktikan kejadian nyata objek yang diteliti berupa, gambar objek penelitian, gambar lokasi penelitian dan foto aktivitas penelitian.

## F. Analisis Data

Analisis data dalam penelitian kualitatif, dilakukan pada saat pengumpulan data berlangsung, dan setelah sesuai pengumpulan data dalam periode tertentu. Miles dan Huberman mengemukakan bahwa:

Aktivitas dalam analisis kualitatif secara interaktif dan berlangsung secara terus menerus sampai tuntas, sampai datanya sudah jenuh. Aktivitas dalam analisis data, yaitu data *reduction*, data *display* dan *conclusion drawing verification*.<sup>9</sup>

Dengan demikian pada penelitian ini terdapat 3 tahapan dalam analisis data, yaitu:

### 1. Reduksi Data

Data yang diperoleh di lapangan jumlahnya cukup banyak, untuk itu perlu dicatat secara teliti dan rinci. Mereduksi berarti merangkum, memilih hal-hal pokok, memfokuskan pada hal-hal penting, membuat kategorisasi, dicari tema dan

---

<sup>9</sup>Sugiyono, *Metode Penelitian Kuantitatif Kualitatif, dan R&D*, h. 246.

polanya. Sehingga peneliti memperoleh gambaran yang jelas tentang objek yang diamati dan memudahkan dalam pengumpulan data selanjutnya.

## 2. Penyajian Data

Penyajian data adalah kegiatan ketika sekumpulan informasi disusun, sehingga memberi kemungkinan akan adanya penarikan kesimpulan. Bentuk penyajian datanya berupa teks naratif atau cerita. Penyajian data ini dilakukan untuk memudahkan peneliti memahami apa yang terjadi dan merencanakan kerja selanjutnya. Data yang diperoleh dilokasi penelitian akan disajikan dalam bentuk deskriptif yang bertujuan untuk menjelaskan objek yang diamati.

## 3. Penarikan Kesimpulan/Verifikasi

Penarikan kesimpulan adalah hasil analisis yang dapat digunakan untuk mengambil tindakan. Dalam penelitian ini dapat disimpulkan jenis *gastropoda* berdasarkan klasifikasinya





**BAB IV**  
**HASIL PENELITIAN DAN PEMBAHASAN**

**A. Hasil Penelitian**

**1. Jenis Gastropoda di Perairan Palipi Soreang**

Berdasarkan hasil penelitian mengenai jenis *gastropoda* di Perairan Palipi Soreang yang dilaksanakan pada tanggal 09-12 Agustus 2018, ditemukan sebanyak 14 spesies *gastropoda* dari 4 stasiun penelitian. Jenis dan jumlah *gastropoda* yang ditemukan di setiap stasiun penelitian dapat dilihat pada tabel berikut:

Tabel 4.1

Jenis dan Jumlah *Gastropoda* yang ditemukan di Lokasi Penelitian

No	Jenis (Spesies)	Stasiun Penelitian				Jumlah
		I	II	III	IV	
1	<i>Gibberulus gibbosus</i>	7	5	4	5	21
2	<i>Conomurex luhuanus</i>	5	3	2	2	12
3	<i>Conus marmoreus</i>	3	2	2	-	7
4	<i>Canarium labiatum</i>	12	8	5	3	28
5	<i>Lambis lambis</i>	3	4	2	1	10
6	<i>Lambis chiragra</i>	1	-	1	-	2
7	<i>Angaria delphinus</i>	8	6	5	5	24
8	<i>Lentigo lentiginosus</i>	3	2	1	1	7
9	<i>Cypraea tigris</i>	2	1	-	-	3
10	<i>Cypraea arabica</i>	2	-	1	-	3
11	<i>Trochus niloticus</i>	4	1	-	-	5
12	<i>Turbo chrysostomus</i>	3	2	-	1	6
13	<i>Cymbiola vespertilio</i>	6	4	3	3	16
14	<i>Vasum turbinellus</i>	3	2	1	1	7
<b>Jumlah</b>		62	40	27	22	151

Berdasarkan tabel 4.1 dapat diketahui bahwa jenis *Canarium labiatum* adalah jenis *gastropoda* yang paling banyak ditemukan di perairan Palipi Soreang, yaitu

sebanyak 28 individu dari seluruh stasiun penelitian. Sedangkan *Lambis chiragra* adalah jenis *gastropoda* yang paling sedikit ditemukan yaitu sebanyak 2 individu.

Adapun perbandingan jumlah jenis *gastropoda* yang ditemukan di setiap stasiun penelitian dapat dilihat pada diagram berikut:

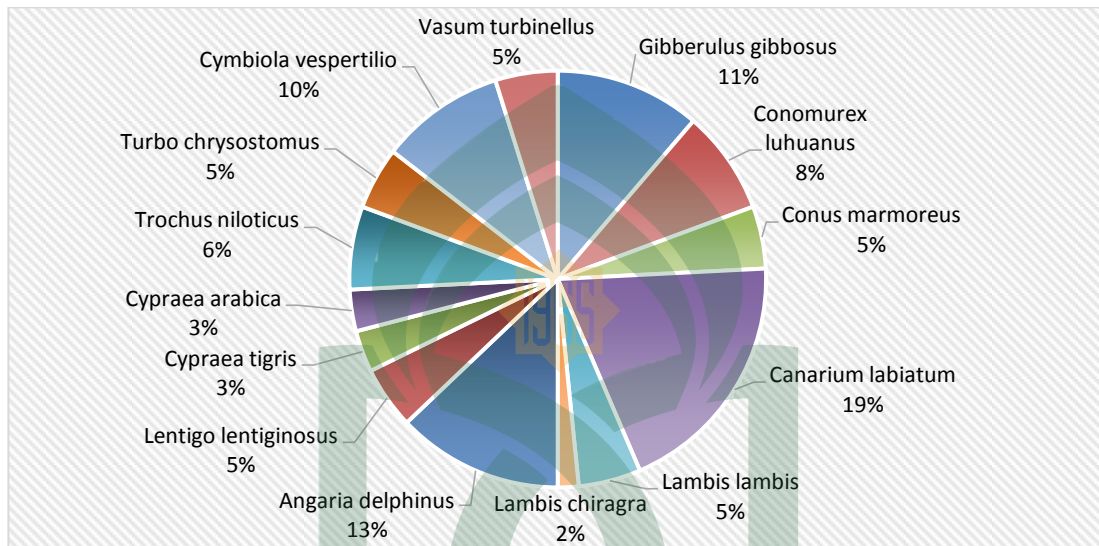

Gambar 4.1 Diagram Stasiun Penelitian 1

Berdasarkan diagram di atas dapat diketahui bahwa stasiun penelitian I ditemukan sebanyak 14 jenis *gastropoda* dengan jumlah individu sebanyak 62. Jenis dan jumlah *gastropoda* yang ditemukan di stasiun tersebut yaitu *Gibberulus gibbosus* 11%, *Conomurex luhuanus* 8%, *Conus marmoreus* 5%, *Canarium labiatum* 19%, *Lambis lambis* 5%, *Lambis chiragra* 2%, *Angaria delphinus* 13%, *Lentigo lentiginosus* 5%, *Cypraea tigris* 3%, *Cypraea arabica* 3%, *Trochus niloticus* 6%, *Turbo chrysostomus* 5%, *Cymbiola vespertilio* 10%, dan *Vasum turbinellus* 5%.

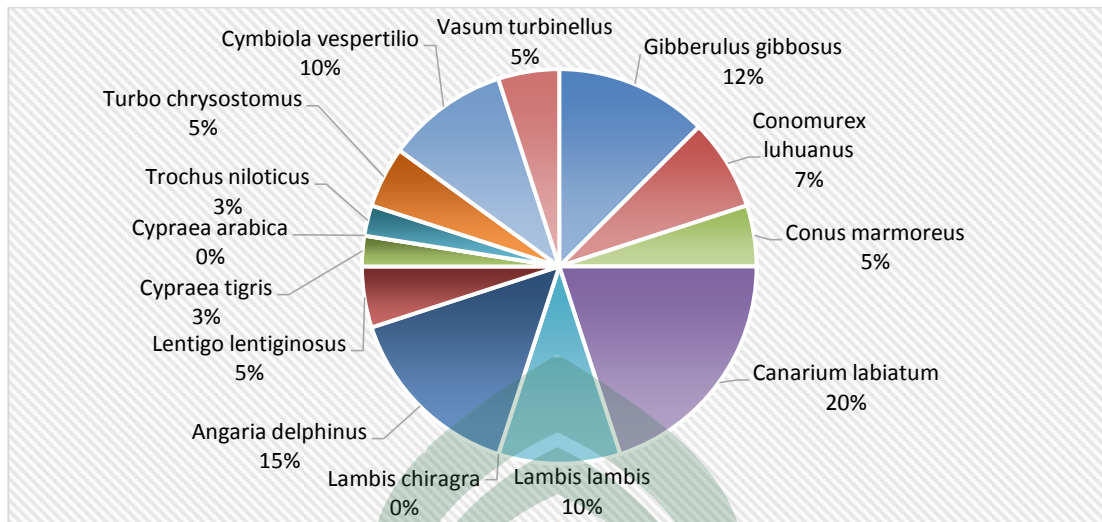

Gambar Diagram 4.2 Stasiun Penelitian 2

Berdasarkan diagram di atas dapat diketahui bahwa stasiun penelitian II ditemukan sebanyak 12 jenis *gastropoda* dengan jumlah individu sebanyak 40. Jenis dan jumlah *gastropoda* yang ditemukan di stasiun tersebut yaitu *Gibberulus gibbosus* 12%, *Conomurex luhuanus* 7%, *Conus marmoreus* 5%, *Canarium labiatum* 20%, *Lambis lambis* 10%, *Angaria delphinus* 15%, *Lentigo lentiginosus* 5%, *Cypraea tigris* 2%, *Trochus niloticus* 2%, *Turbo chrysostomus* 5%, *Cymbiola vespertilio* 10%, *Vasum turbinellus* 7%. Sedangkan *gastropoda* jenis *Lambis chiragra* dan *Cypraea arabica* tidak ditemukan di stasiun penelitian ini.

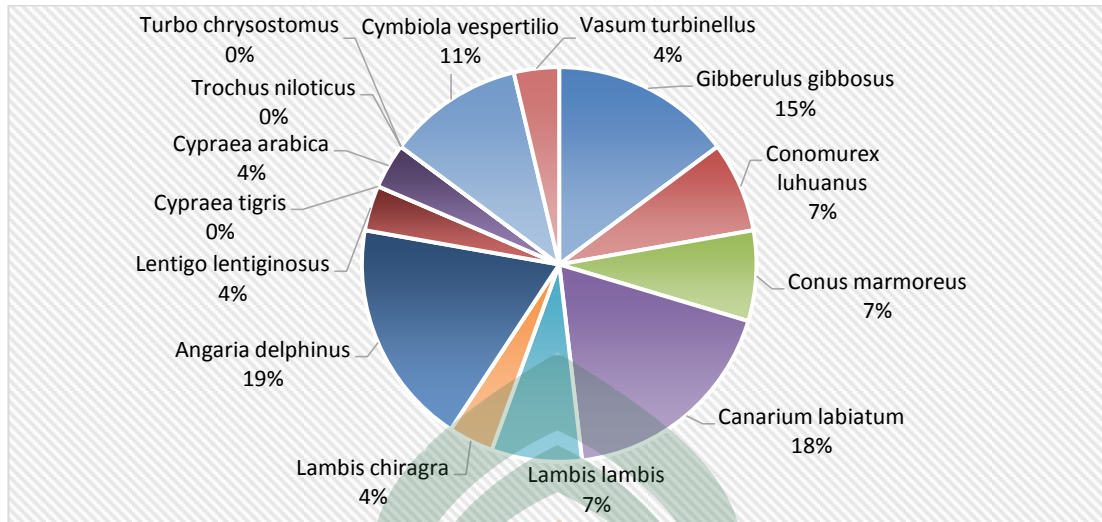

Gambar Diagram 4.3 Stasiun Penelitian 3

Berdasarkan diagram di atas dapat diketahui bahwa stasiun penelitian III ditemukan sebanyak 11 jenis *gastropoda* dengan jumlah individu sebanyak 27. Jenis dan jumlah *gastropoda* yang ditemukan di stasiun tersebut yaitu *Gibberulus gibbosus* 15%, *Conomurex luhuanus* 7%, *Conus marmoreus* 7%, *Canarium labiatum* 18%, *Lambis lambis* 7%, *Lambis chiragra* 4%, *Angaria delphinus* 19%, *Lentigo lentiginosus* 4%, *Cypraea arabica* 4%, *Cymbiola vesperilio* 11%, *Vasum turbinellus* 4%. Sedangkan *gastropoda* jenis *Cypraea tigris*, *Trochus niloticus* dan *Turbo chrysostomus* tidak ditemukan di stasiun penelitian ini.

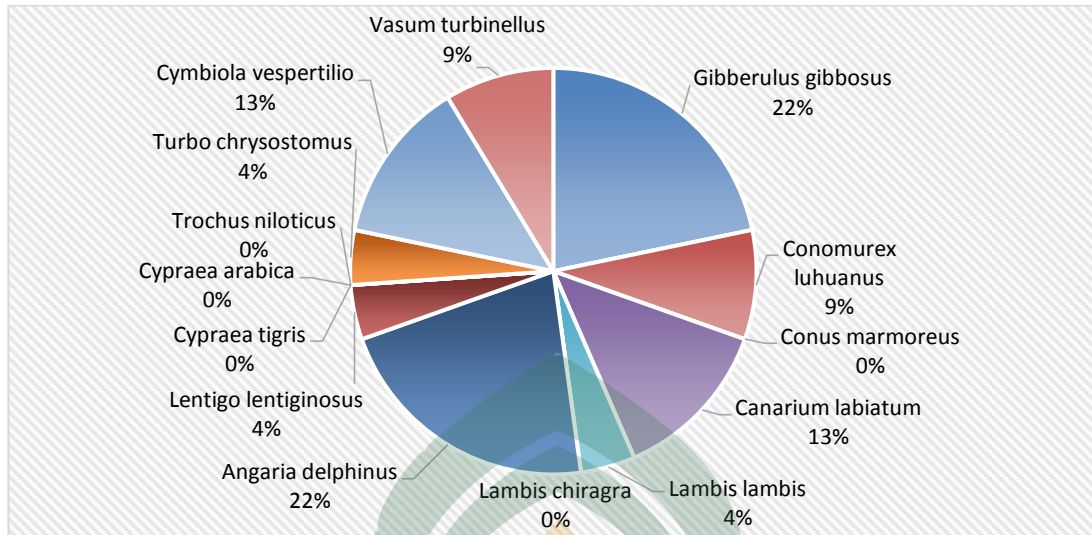

Gambar Diagram 4.4 Stasiun Penelitian 4

Berdasarkan diagram di atas dapat diketahui bahwa stasiun penelitian IV ditemukan sebanyak 9 jenis *gastropoda* dengan jumlah individu sebanyak 22. Jenis dan jumlah *gastropoda* yang ditemukan di stasiun tersebut yaitu *Gibberulus gibbosus* 22%, *Conomurex luhuanus* 9%, *Canarium labiatum* 13%, *Lambis lambis* 4%, *Angaria delphinus* 22%, *Lentigo lentiginosus* 4%, *Turbo chrysostomus* 4%, *Cymbiola vespertilio* 13%, *Vasum turbinellus* 9%. Sedangkan *gastropoda* jenis *Conus marmoreus*, *Lambis chiragra*, *Cypraea tigris*, *Cypraea arabica* dan *Trochus niloticus* tidak ditemukan di stasiun penelitian ini.

## 2. Pengukuran Parameter lingkungan di Perairan Palipi Soreang

Hasil pengukuran parameter lingkungan di lokasi penelitian dapat dilihat pada tabel berikut ini:

Tabel 4.2

Hasil Pengukuran Parameter Lingkungan pada Setiap Stasiun

No	Parameter	Stasiun Penelitian				Batas Normal
		I	II	III	IV	
1	Suhu	28°C	28°C	29°C	30°C	25-31°C
2	pH	7	7	8	8	5,8-8,3
3	Salinitas	36‰	36‰	35‰	35‰	15-45‰
4	DO	4,3	4,2	4	4	≥4
5	Kecerahan	100%	100%	100%	100%	100%
6	Kondisi Substrat	Pasir berlumpur	Pasir berlumpur	pasir	pasir	-

Berdasarkan tabel 4.2 menunjukkan hasil pengukuran parameter lingkungan disemua stasiun penelitian. Parameter yang diukur yaitu suhu, salinitas, DO, pH, kecerahan dan kondisi substrat. Pengukuran suhu pada masing-masing stasiun diperoleh rata-rata berkisar 28°C-30°C, stasiun I dan II memiliki nilai suhu yang sama yaitu 28°C yang merupakan nilai terendah, sedangkan nilai suhu tertinggi di stasiun III dan IV yaitu sebesar 29°C. Pengukuran pH rata-rata berkisar antara 7-8, stasiun I dan II memiliki nilai pH sama yaitu 7 yang merupakan nilai terendah, sedangkan nilai pH tertinggi di stasiun III dan IV yaitu sebesar 8. Pengukuran salinitas berkisar 36‰ - 35‰, stasiun I dan II memiliki nilai salinitas yang sama yaitu 36‰ yang merupakan nilai tertinggi sedangkan nilai terendah di stasiun III dan IV yaitu sebesar 35‰. Pengukuran DO berkisar 4-4,3 dengan nilai pengukuran yang sama di stasiun III dan IV yaitu 4 yang merupakan nilai terendah sedangkan nilai tertinggi di stasiun I yaitu 4,3 dan stasiun II dengan nilai 4,2. Pengukuran kecerahan disetiap stasiun memiliki nilai yang sama yaitu 100%. Kondisi substrat stasiun I dan II yaitu pasir berlumpur sedangkan stasiun III dan IV substratnya hanya berpasir.

## B. Pembahasan

### 1. Klasifikasi dan Deskripsi Jenis Gastropoda di Perairan Palipi Soreang

Identifikasi jenis *gastropoda* yang ditemukan di perairan Palipi Soreang dilakukan dengan memperhatikan morfologi, ukuran, bentuk, pola warna, corak cangkang serta ciri khusus yang dimiliki. Berdasarkan identifikasi yang dilakukan diperoleh hasil sebagai berikut:

Tabel 4.3

Klasifikasi *Gastropoda* yang di temukan di perairan Palipi Soreang

Kelas	Ordo	Family	Genus	Spesies	
Gastropoda	<i>Littorinimopha</i>	<i>Strombidae</i>	<i>Gibberulus</i>	<i>Gibberulus gibbosus</i>	
			<i>Conomurex</i>	<i>Conomurex luhuanus</i>	
			<i>Canarium</i>	<i>Canarium labiatum</i>	
			<i>Lambis</i>	<i>Lambis lambis</i>	
			<i>Lambis</i>	<i>Lambis chiragra</i>	
			<i>Lentigo</i>	<i>Lentigo lentiginosus</i>	
			<i>Cypraea</i>	<i>Cypraea tigris</i>	
	<i>Neogastropoda</i>	<i>Conidae</i>	<i>Conus</i>	<i>Conus marmoreus</i>	
			<i>Volutidae</i>	<i>Cymbiola</i>	<i>Cymbiola vespertilio</i>
			<i>Turbinellidae</i>	<i>Vasum</i>	<i>Vasum turbinellus</i>
	<i>Archaeogastropoda</i>	<i>Trochidae</i>	<i>Trochus</i>	<i>Trochus niloticus</i>	
			<i>Turbinidae</i>	<i>Turbo</i>	<i>Turbo chrysostomus</i>
	<i>Vetigastropoda</i>	<i>Angariidae</i>	<i>Angaria</i>	<i>Angaria delphinus</i>	

Berdasarkan tabel di atas, dapat diketahui bahwa jenis gastropoda yang ditemukan di perairan Palipi Soreang terdiri dari 4 ordo 8 family 12 genus dan 14 spesies. Adapun penjelasan selengkapnya tentang ciri-ciri, deskripsi, klasifikasi dan gambar dari masing-masing spesies *gastropoda* yang ditemukan di lokasi tersebut dapat dilihat pada penjelasan berikut ini:

a. *Gibberulus gibbosus*

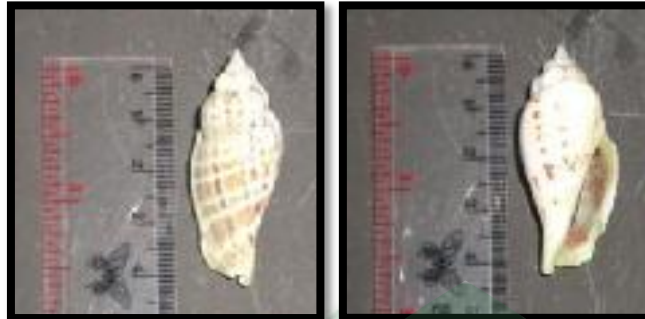

A. Tampak Dorsal

B. Tampak Ventral

Gambar 4.5 *Gibberulus gibbosus*

**Klasifikasi:**

Kingdom : *Animalia*  
 Filum : *Mollusca*  
 Kelas : *Gastropoda*  
 Ordo : *Littorinimorpha*  
 Famili : *Strombidae*  
 Genus : *Gibberulus*  
 Spesies : *Gibberulus gibbosus*

**Deskripsi:**

*Gibberulus gibbosus* memiliki ukuran cangkang yang relatif kecil yakni antara 2-5 cm. Tekstur cangkang tebal dan kuat, warna dasar cangkang krem atau putih dengan garis-garis warna coklat atau oranye di bagian dorsal. Bagian *aperture* berwarna putih dengan sedikit warna ungu atau krem sedangkan bibir cangkang luar berwarna putih. Habitatnya di padang lamun atau pada substrat berpasir.

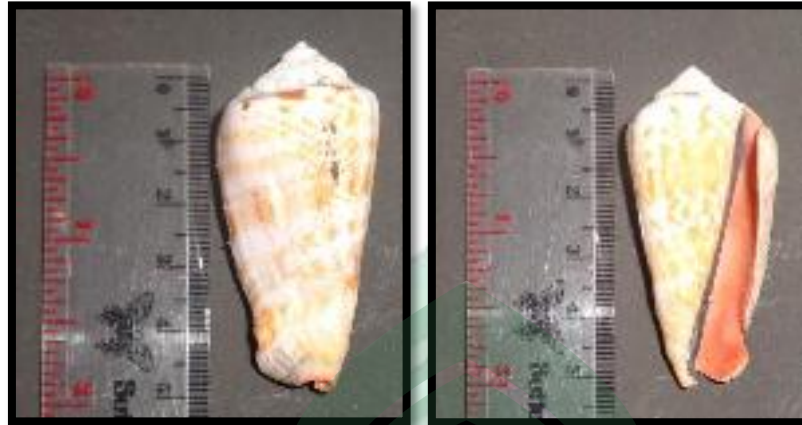

b. *Conomurex luhuanus*

A. Tampak Dorsal

B. Tampak Ventral

Gambar 4.6 *Conomurex luhuanus***Klasifikasi:**

Kingdom	: <i>Animalia</i>
Filum	: <i>Mollusca</i>
Kelas	: <i>Gastropoda</i>
Ordo	: <i>Littorinimorpha</i>
Famili	: <i>Strombidae</i>
Genus	: <i>Conomurex</i>
Spesies	: <i>Conomurex luhuanus</i>

**Deskripsi:**

*Conomurex luhuanus* cangkangnya berbentuk kerucut dengan bagian posterior melebar, kulit cangkang tebal dan kasar mudah terkikis. Cangkang luar berwarna putih dan krem serta mempunyai strip-strip coklat, kadang-kadang sepenuhnya coklat atau putih. Panjang cangkang sekitar 5-6 cm dengan lebar cangkang sekitar 3 cm dan memiliki arah putaran cangkang yakni *dekstral*. Bibir luar dengan bentuk hampir persegi panjang sedangkan bibir dalam memiliki

permukaan yang halus dan terdapat garis berwarna coklat kehitam-hitaman di *columella* sedangkan *Spire* terlihat rendah dengan *axial ribs* yang semakin besar sampai batas bahu, *body whorl* kokoh serta ujung anterior terdapat *shipon canal*. Memiliki operkulum berwarna oranye dan berbentuk *elliptical* yang tajam. Habitatnya di rataan terumbu, padang lamun, substrat berpasir dan dapat membenamkan diri pada pasir (infauna)

c. *Conus marmoreus*



A. Tampak Dorsal

B. Tampak Ventral

Gambar 4.7 *Conus marmoreus*

**Klasifikasi:**

Kingdom : *Animalia*  
 Filum : *Mollusca*  
 Kelas : *Gastropoda*  
 Ordo : *Neogastropoda*  
 Famili : *Conidae*  
 Genus : *Conus*  
 Spesies : *Conus marmoreus*

### Deskripsi:

*Conus marmoreus* ukuran cangkangnya bervariasi antara 30 mm dan 150 mm. Puncak menara datar adalah *nodular* dan memiliki bibir luar yang menyala ke arah posterior. Pada spesies ini, pola warna retikulasi yang khas dapat berkisar dari hitam dengan titik-titik putih ke oranye dengan *reticulasi* putih, sehingga diatur untuk mengekspos putih dititik-titik besar segitiga bulat. Memiliki operkulum *corneos* dan *aperture* berwarna putih atau merah muda. Habitatnya di perairan hangat yang dangkal dengan topografi berpasir atau berbatu-batu.

#### d. *Canarium labiatum*

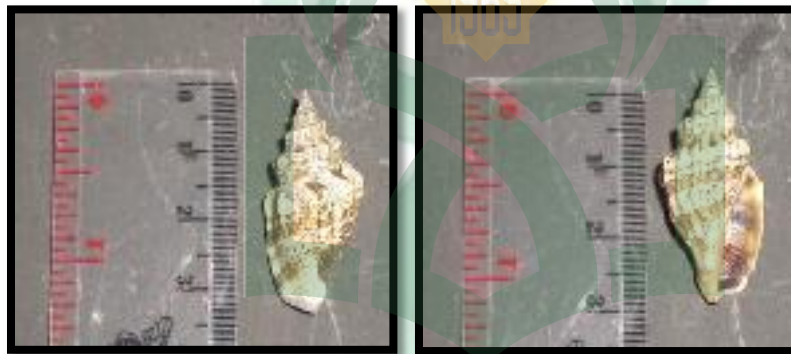

A. Tampak Dorsal B. Tampak Ventral

Gambar 4.8 *Canarium labiatum*

### Klasifikasi:

Kingdom : *Animalia*  
 Filum : *Mollusca*  
 Kelas : *Gastropoda*  
 Ordo : *Littorinimorpha*  
 Famili : *Strombidae*  
 Genus : *Canarium*  
 Spesies : *Canarium labiatum*

### Deskripsi:

*Canarium labiatum* memiliki bentuk cangkang bulat telur memanjang dan relatif tinggi. *Spire* berbentuk kerucut tinggi sedangkan pada *body whorl* terdapat *axial ribs* yang memanjang di *whorl* seperti lipatan-lipatan. Pada spesies ini memiliki batas bibir bagian luar sedikit menebal dengan gari-garis di dalamnya sedangkan bibir bagian dalam berwarna oranye dengan jarak *collumelar folds* satu sama lain hampir sama. Adapun cangkang luar dengan warna dasar putih terdapat garis abu-abu atau coklat gelap yang melingkarinya dengan ukuran cangkang sekitar 40 mm dan maksimal 50 mm. Habitanya paling banyak ditemukan di padang lamun dan melimpah di daerah dangkal.

#### e. *Lambis lambis*



A. Tampak Dorsal

B. Tampak Ventral

Gambar 4.9 *Lambis lambis*

**Klasifikasi:**

Kingdom : *Animalia*  
Filum : *Mollusca*  
Kelas : *Gastropoda*  
Ordo : *Littorinimorpha*  
Famili : *Strombidae*  
Genus : *Lambis*  
Spesies : *Lambis lambis*

**Deskripsi:**

*Lambis lambis* memiliki cangkang besar dan kuat dengan arah putaran cangkang yaitu *dekstral*. Karakter yang paling mencolok yaitu bibir luar yang menyala serta memiliki 6 buah *marginal digitation* yang keras menyerupai tanduk. *Spire* relatif tinggi dan mengerucut, pada bagian anterior cangkang terdapat *siphonal canal* sedangkan *body whorl* memiliki permukaan yang kasar dengan garis-garis *spiral* dan *nodule* atau tonjolan yang terdapat pada *shoulder* atau bahu. *Columella* di bagian permukaan ventral mengkilat seperti kaca dan memiliki warna eksterior bervariasi, krem keputihan dengan bercak-bercak kecoklatan. Cangkang bagian dalam berwarna merah muda, oranye atau warna merah kecoklatan. Panjang cangkang sekitar 8-11 cm dengan lebar cangkang sekitar 6 cm. Memiliki operkulum tipe *elliptical* yang berwarna oranye. Habitatnya di zona pasang surut air laut.

f. *Lambis chiragra*

A. Tampak Dorsal

B. Tampak Ventral

Gambar 4.10 *Lambis chiragra***Klasifikasi:**

Kingdom	: <i>Animalia</i>
Filum	: <i>Mollusca</i>
Kelas	: <i>Gastropoda</i>
Ordo	: <i>Littorinimorpha</i>
Famili	: <i>Strombidae</i>
Genus	: <i>Lambis</i>
Spesies	: <i>Lambis chiragra</i>

**Deskripsi:**

*Lambis chiragra* memiliki cangkang yang kuat dan padat dibanding dengan cangkang genus *Lambis* lainnya serta mempunyai 6 tanduk yang tebal, warna cangkang luar berwarna dasar coklat keputihan dengan bintik-bintik hitam dan cangkang yang relatif besar dengan ukuran berkisar antara 10-30 cm. *Body whorl* kasar dengan tonjolan yang keras pada solder dan memiliki saluran canal posterior

dalam dan pendek sedangkan di bagian *Aperture* mengkilat dengan warna merah muda, krem/oranye, *parietal wall* mengkilat seperti kaca. Habitatnya di zona pasang surut air laut

g. *Angaria delphinus*

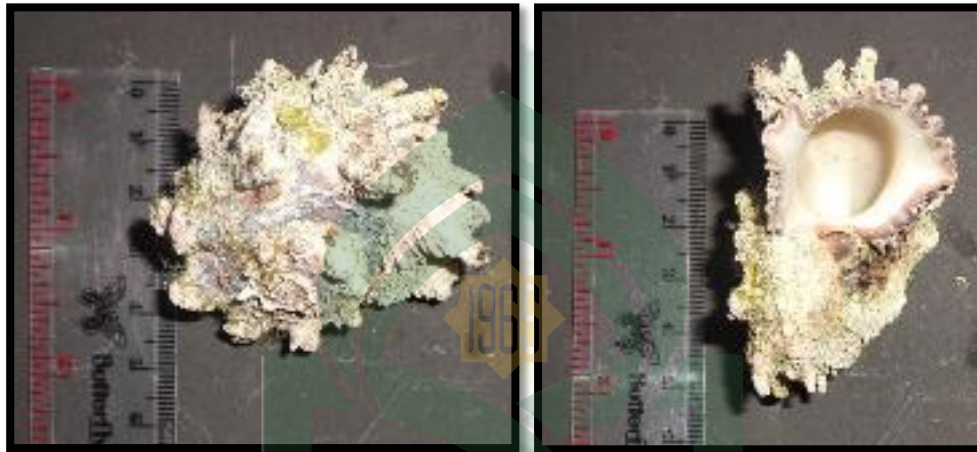

A. Tampak Dorsal

B. Tampak Ventral

Gambar 4.11 *Angaria delphinus*

#### Klasifikasi:

Kingdom : *Animalia*  
 Filum : *Mollusca*  
 Kelas : *Gastropoda*  
 Ordo : *Vetigastropoda*  
 Famili : *Angariidae*  
 Genus : *Angaria*  
 Spesies : *Angaria delphinus*

#### Deskripsi:

*Angaria delphinus* memiliki bentuk cangkang pipih yang tebal dan kuat. Cangkang luar berwarna coklat keunguan sedangkan cangkang bagian dalam

berwarna putih dan cangkangnya ditumbuhi oleh alga sehingga sangat sulit dibedakan ketika siput ini menempel dibatu. Jenis ini memiliki panjang cangkang sekitar 5-5 cm dengan lebar cangkang 5 cm dan memiliki arah putaran cangkang yakni *dekstral* dengan bagian apex berada disamping cangkang. Daerah permukaan cangkang kasar karena terdapat tonjolan tajam yang melingkar yaitu *radial spines*. Tipe operkulum *calcareous* yang berwarna kehitaman sedangkan pada bagian permukaan operkulum datar dan kasar serta memiliki lubang pada pusat cangkang bagian ventral yang disebut *umbilicus*. Habitatnya ditemukan pada karang mati dan bebatuan.

h. *Lentigo lentiginosus*

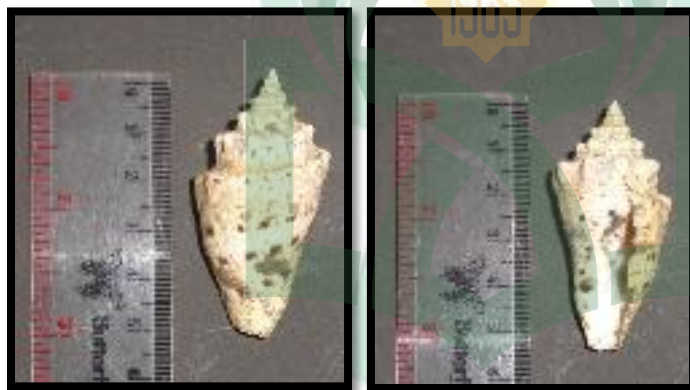

A. Tampak Dorsal

B. Tampak Ventral

Gambar 4.12 *Lentigo lentiginosus*

**Klasifikasi:**

- Kingdom : *Animalia*  
 Filum : *Mollusca*  
 Kelas : *Gastropoda*  
 Ordo : *Littorinimorpha*  
 Famili : *Strombidae*



Genus : *Lentigo*

Spesies : *Lentigo lentiginosus*

**Deskripsi:**

*Lentigo lentiginosus* memiliki cangkang dorsal berwarna abu-abu kehijauan sedangkan bagian ventral kuning bercorak abu-abu. Bagian *outerlip* terbuka lebar yang berwarna kuning muda. Permukaan bagian ventral halus, licin, dan mengkilat sedangkan permukaan bagian dorsal kasar. Bagian cangkang anterior terdapat *shiponcanal*. Bagian margin cangkang bergelombang. Arah putaran cangkang yaitu *dekstral*, panjang cangkang sekitar 6-8 cm dengan lebar cangkang sekitar 4,1 cm. Memiliki operkulum yang bertipe *elliptical*. Habitatnya di substrat berpasir.

i. *Cypraea tigris*



A. Tampak Dorsal

B. Tampak Ventral

Gambar 4.13 *Cypraea tigris*

**Klasifikasi**

Kingdom : *Animalia*

Filum : *Mollusca*

Kelas : *Gastropoda*

Ordo : *Littorinimorpha*

Famili : *Cypraeidae*

Genus : *Cypraea*

Spesies : *Cypraea tigris*

### Deskripsi

*Cypraea tigris* memiliki cangkang yang keras dan berbentuk mirip seperti helm yang ditelungkupkan. Warna bagian dorsal bintik-bintik coklat corak putih dan warna bagian ventral putih corak coklat sedikit. Cangkang siput laut ini memiliki tekstur permukaan yang licin, mengkilap dan memiliki motif yang sangat indah. Panjang cangkang sekitar 6,4 cm dengan lebar cangkang sekitar 4,5 cm sedangkan bentuk *apex* memendek, bentuk bibir bagian dalam dan luar bergerigi dan memiliki *aperture* sempit memanjang. Bagian atas, cangkang tubuhnya berbentuk oval dan bagian bawahnya rata bergerigi. Pada bagian dalam kerangnya dikelilingi oleh mantel dan dilengkapi oleh filament tentakuler, tidak terdapat operkulum. Pada waktu muda kerangnya mempunyai siphon yang panjang. Habitatnya di terumbu karang, batu di zona intertidal dan zona sabuk intertidal.

j. *Cypraea arabica*



A. Tampak Dorsal

B. Tampak Ventral

Gambar 4.14 *Cypraea arabica*

**Klasifikasi:**

Kingdom	: <i>Animalia</i>
Filum	: <i>Mollusca</i>
Kelas	: <i>Gastropoda</i>
Ordo	: <i>Littorinimorpha</i>
Famili	: <i>Cypraeidae</i>
Genus	: <i>Cypraea</i>
Spesies	: <i>Cypraea arabica</i>

**Deskripsi:**

*Cypraea arabica* berukuran sedang dengan cangkang padat berbentuk silinder yang panjangnya sekitar 7-10 cm. Permukaan punggung cangkang ditutupi dengan pola seperti awan keabu-abuan dan coklat muda, sisi cangkang berwarna putih keabu-abuan dengan bintik-bintik coklat gelap berbintik-bintik sementara permukaan ventral yang datar berwarna putih keabu-abuan dan berwarna coklat atau merah pudar dibagian-bagiannya serta gigi berwarna coklat kemerahan. Habitatnya di terumbu karang, batu di zona intertidal dan zona sabuk intertidal.

k. *Trochus niloticus*

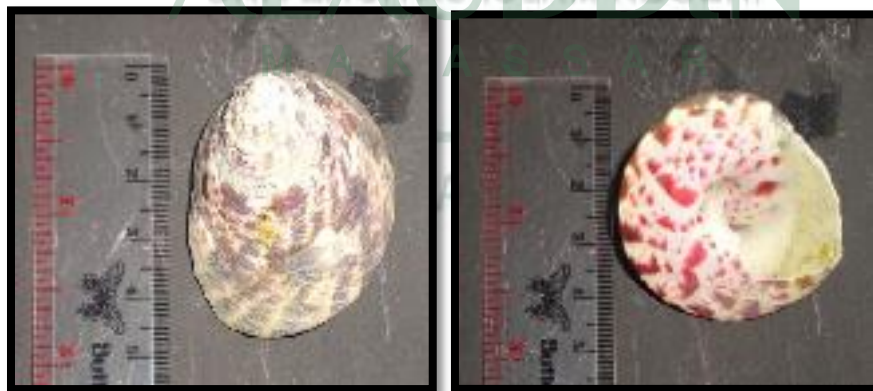

A. Tampak Dorsal

B. Tampak Ventral

Gambar 4.15 *Trochus niloticus*

**Klasifikasi:**

Kingdom : *Animalia*  
Filum : *Mollusca*  
Kelas : *Gastropoda*  
Ordo : *Archaeogastropoda*  
Famili : *Trochidae*  
Genus : *Trochus*  
Spesies : *Trochus niloticus*

**Deskripsi:**

*Trochus niloticus* mempunyai cangkang berbentuk kerucut, cangkangnya berwarna putih kehijauan dengan corak merah keunguan. Permukaan cangkangnya kasar berbutir sedangkan bagian dalam cangkang mengkilap seperti perak sehingga dapat dimanfaatkan sebagai perhiasan atau mata kancing. Bentuk *Apex* runcing serta *aperture* halus bergaris dan mengkilap. *Inner lip* dan *outer lip* halus dan tidak mempunyai gigi. operkulum berbentuk bulat, tipis, dan bening. Habitatnya di laut dangkal dengan cara menempel pada permukaan batu maupun di atas substrat berpasir.

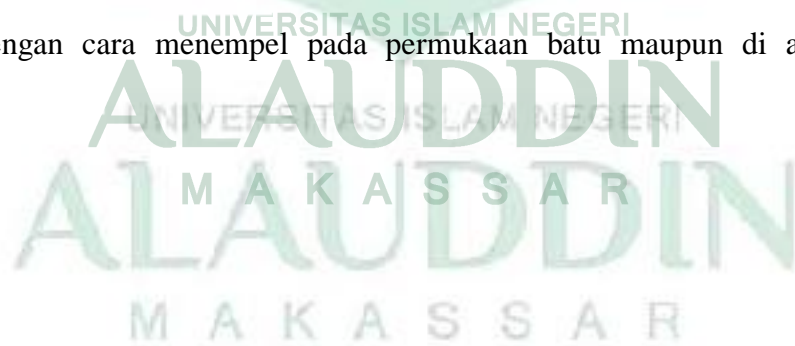

1. *Turbo chrysostomus*

A. Tampak Dorsal

B. Tampak Ventral

Gambar 4.16 *Turbo chrysostomus***Klasifikasi:**

Kingdom : *Animalia*  
 Filum : *Mollusca*  
 Kelas : *Gastropoda*  
 Ordo : *Archaeogastropoda*  
 Famili : *Turbinidae*  
 Genus : *Turbo*  
 Spesies : *Turbo chrysostomus*

**Deskripsi:**

*Turbo chrysostomus* cangkangnya berbentuk spiral agak bulat dan berat serta sangat keras dan kuat, panjang cangkang sekitar 5,1 cm dan lebar cangkang sekitar 3,4 cm, warna cangkang bagian luar coklat, sedangkan bagian dalam kuning dengan bagian *outerlip* berwarna putih. Arah putaran cangkang *dekstral*. Permukaan cangkang kasar karena ada guratan yang searah dengan putaran cangkang. Tipe operkulum *calcareous* yang keras. Permukaan operkulum cembung warna kehitaman

sedangkan bagian tepi berwarna oranye. Habitatnya di daerah pasang surut dan sublitoral dangkal dengan substrat patahan karang, bebatuan dan karang mati. Siput ini ditemukan bersembunyi di sela-sela karang mati dan celah atau lobang batu. Cara berlindung dari pemangsa dengan menempelkan badannya pada sela-sela karang dan lobang batu.

m. *Cymbiola vespertilio*

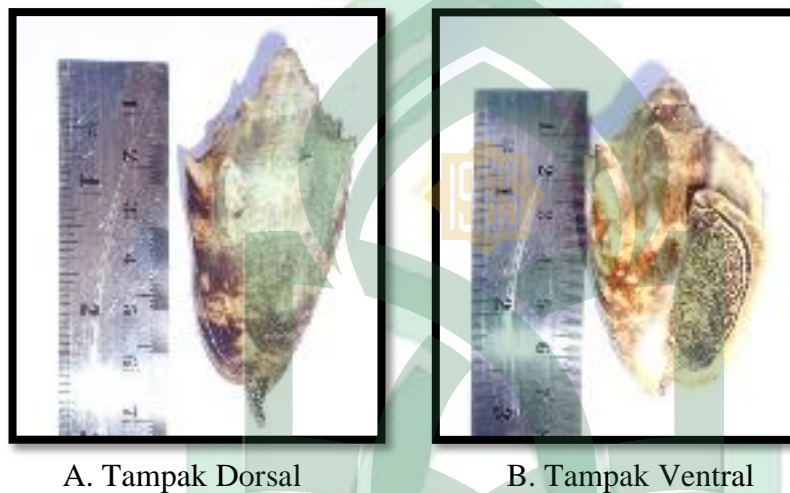

Gambar 4.17 *Cymbiola vespertilio*

**Klasifikasi:**

- Kingdom : *Animalia*  
 Filum : *Mollusca*  
 Kelas : *Gastropoda*  
 Ordo : *Neogastropoda*  
 Famili : *Volutidae*  
 Genus : *Cymbiola*  
 Spesies : *Cymbiola vespertilio*

### Deskripsi:

*Cymbiola vespertilio* memiliki cangkang berwarna hijau dengan corak kecoklatan. Bagian *spire* sangat pendek sedangkan bagian *body whorl* memanjang. Pada bagian *aperture* melebar dan berwarna putih sedangkan arah putaran cangkang *dekstral*. Permukaan cangkang baik dorsal maupun ventral halus dan mengkilat. Pada bagian anterior terdapat *siphonal canal*. Jenis ini juga memiliki bagian cangkang yang melipat-lipat yang disebut *columellarfolds* 4 buah yang tersusun secara miring. Pada bagian posterior terdapat duri-duri cangkang yang disebut *spines*. *Cymbiola vespertilio* tidak memiliki operkulum dan memiliki panjang cangkang sekitar 6,8 cm dengan lebar cangkang sekitar 3,5 cm. Habitatnya di permukaan pasir atau di dalam air (infauna).

#### n. *Vasum turbinellus*

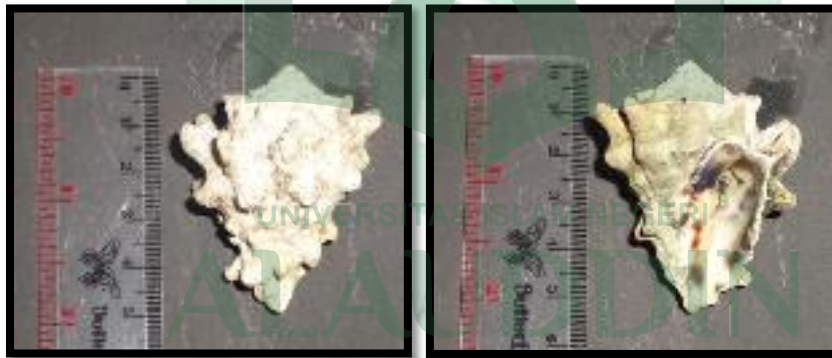

A. Tampak Dorsal

B. Tampak Ventral

Gambar 4.18 *Vasum turbinellus*

### Klasifikasi:

- Kingdom : *Animalia*  
 Filum : *Mollusca*  
 Kelas : *Gastropoda*  
 Ordo : *Neogastropoda*

Famili : *Turbinellidae*  
Genus : *Vasum*  
Spesies : *Vasum turbinellus*

### **Deskripsi:**

*Vasum turbinellus* memiliki cangkang dengan puncak menara rendah bentuk cangkang menyerupai vas, dibagian cangkang terapat duri kecil dan besar, tumpul (sering terkikis) pada bahu lingkaran. Jenis ini memiliki panjang cangkang sekitar 5-6 cm dengan lebar cangkang sekitar 3 cm. *Columella* dengan 5-6 lipatan. Warna putih dengan bercak coklat, *aperture* putih kekuningan. Bibir luar bercak hitam. Arah putaran cangkang yaitu *dekstral*. *Body whorl* memiliki 3 barisan *tubercles*. Habitat di area karang yang lebih rendah dan pantai berbatu.

### **2. Parameter Lingkungan di Perairan Palipi Soreang**

Pengukuran parameter lingkungan dilakukan secara bersamaan dengan waktu pengambilan sampel *gastropoda*. Hasil pengukuran parameter lingkungan tersaji pada tabel 4.2.

#### **a. Stasiun Penelitian I**

Pengukuran parameter lingkungan pada stasiun penelitian I dilakukan dengan mengukur aspek parameter lingkungan yaitu suhu, pH, salinitas, DO, kecerahan dan kondisi substrat di lokasi tersebut. Secara berurutan hasil pengukuran menunjukkan hasil yaitu suhu air laut pada stasiun ini yakni 28°C, hasil ini masih dalam kisaran normal karena batas toleransi *gastropoda* terhadap suhu lingkungan yakni 25-31°C. Pengukuran pH pada stasiun penelitian ini menunjukkan hasil yaitu 7, hasil ini menunjukkan bahwa stasiun penelitian ini masih berada dalam kisaran normal, nilai kisaran pH normal yang baik untuk kehidupan *gastropoda* yaitu 5,8-8,1. Pengukuran



salinitas pada stasiun penelitian ini menunjukkan hasil yakni 36‰, hasil ini menunjukkan bahwa stasiun penelitian ini masih berada dalam kisaran salinitas yang normal, nilai salinitas yang baik untuk kehidupan *gastropoda* yaitu 15-45‰. Pengukuran DO atau oksigen terlarut pada stasiun penelitian ini menunjukkan hasil yaitu 4,3 ppm, hasil ini menunjukkan bahwa stasiun penelitian ini masih berada dalam kisaran normal, nilai kisaran DO normal  $\geq 4$  ppm. Pengukuran kecerahan pada stasiun penelitian ini menunjukkan hasil yakni 100%, hasil ini menunjukkan bahwa stasiun penelitian ini memiliki kecerahan yang baik untuk kehidupan *gastropoda*. Pengukuran kondisi substrat pada stasiun penelitian ini dilakukan dengan memperhatikan substrat tempat *gastropoda* melakukan aktifitas hidupnya, hasil pengukuran ini diperoleh hasil bahwa tipe substrat pada stasiun penelitian ini yaitu pasir berlumpur. Dari hasil pengukuran parameter lingkungan di atas, stasiun penelitian I secara keseluruhan memiliki kondisi lingkungan yang baik untuk kehidupan *gastropoda*. Hal inilah yang menyebabkan pada stasiun penelitian ini ditemukan jumlah *gastropoda* terbanyak dibandingkan stasiun penelitian yang lain. Sebagaimana yang dinyatakan oleh Sharma et al (2013) bahwa faktor lingkungan merupakan faktor yang paling berpengaruh terhadap keragaman *gastropoda* karena *gastropoda* merupakan hewan yang cenderung menetap pada suatu substrat karena daya migrasi yang sangat rendah. Selain itu, stasiun penelitian ini juga terletak jauh dari kawasan penduduk sehingga *gastropoda* yang hidup di stasiun penelitian ini tidak terkena dampak dari aktifitas penduduk setempat.

#### b. Stasiun penelitian II

Pengukuran parameter lingkungan pada stasiun penelitian II dilakukan dengan mengukur aspek parameter lingkungan yaitu suhu, pH, salinitas, DO,

kecerahan dan kondisi substrat di lokasi tersebut. Secara berurutan hasil pengukuran menunjukkan hasil yaitu suhu air laut pada stasiun ini yakni 28°C, hasil ini masih dalam kisaran normal karena batas toleransi *gastropoda* terhadap suhu lingkungan yakni 25-31°C. Pengukuran pH pada stasiun penelitian ini menunjukkan hasil yaitu 7, hasil ini menunjukkan bahwa stasiun penelitian ini masih berada dalam kisaran normal, nilai kisaran pH normal yang baik untuk kehidupan *gastropoda* yaitu 5,8-8,1. Pengukuran salinitas pada stasiun penelitian ini menunjukkan hasil yakni 36‰, hasil ini menunjukkan bahwa stasiun penelitian ini masih berada dalam kisaran salinitas yang normal, nilai salinitas yang baik untuk kehidupan *gastropoda* yaitu 15-45‰. Pengukuran DO atau oksigen terlarut pada stasiun penelitian ini menunjukkan hasil yaitu 4,2 ppm, hasil ini menunjukkan bahwa stasiun penelitian ini masih berada dalam kisaran normal, nilai kisaran DO normal  $\geq 4$  ppm. Pengukuran kecerahan pada stasiun penelitian ini menunjukkan hasil yakni 100%, hasil ini menunjukkan bahwa stasiun penelitian ini memiliki kecerahan yang baik untuk kehidupan *gastropoda*. Pengukuran kondisi substrat pada stasiun penelitian ini dilakukan dengan memperhatikan substrat tempat *gastropoda* melakukan aktifitas hidupnya, hasil pengukuran ini diperoleh hasil bahwa tipe substrat pada stasiun penelitian ini yaitu pasir berlumpur. Dari hasil pengukuran parameter lingkungan di atas, stasiun penelitian II secara keseluruhan memiliki kondisi lingkungan yang baik untuk kehidupan *gastropoda*. Hasil ini tidak jauh berbeda dari stasiun penelitian I, perbedaan dari kedua stasiun yakni pada nilai oksigen terlarut. Dimana nilai DO pada stasiun penelitian ini lebih rendah jika dibandingkan dengan stasiun penelitian I. Sebagaimana yang dinyatakan oleh Weisberg et al (2010) bahwa jika kadar oksigen rendah maka akan berpengaruh terhadap proses fisiologis yang mengganggu

siklus hidup, kemampuan reproduksi dan kapasitas pertumbuhan *gastropoda*. Hal ini tentunya berdampak terhadap kepadatan dan distribusi *gastropoda* yakni berkurangnya spesies *gastropoda* yang tidak toleran terhadap rendahnya kadar oksigen terlarut dalam air. Selain itu, letak stasiun penelitian ini berbatasan dengan pemukiman penduduk sehingga aktifitas penduduk setempat diduga berpengaruh terhadap jumlah *gastropoda* yang ditemukan.

### c. Stasiun penelitian III

Pengukuran parameter lingkungan pada stasiun penelitian III dilakukan dengan mengukur aspek parameter lingkungan yaitu suhu, pH, salinitas, DO, kecerahan dan kondisi substrat di lokasi tersebut. Secara berurutan hasil pengukuran menunjukkan hasil yaitu suhu air laut pada stasiun ini yakni 29°C, hasil ini masih dalam kisaran normal karena batas toleransi *gastropoda* terhadap suhu lingkungan yakni 25-31°C. Pengukuran pH pada stasiun penelitian ini menunjukkan hasil yaitu 8, hasil ini menunjukkan bahwa stasiun penelitian ini masih berada dalam kisaran normal, nilai kisaran pH normal yang baik untuk kehidupan *gastropoda* yaitu 5,8-8,1. Pengukuran salinitas pada stasiun penelitian ini menunjukkan hasil yakni 35‰, hasil ini menunjukkan bahwa stasiun penelitian ini masih berada dalam kisaran salinitas yang normal, nilai salinitas yang baik untuk kehidupan *gastropoda* yaitu 15-45‰. Pengukuran DO atau oksigen terlarut pada stasiun penelitian ini menunjukkan hasil yaitu 4 ppm, hasil ini menunjukkan bahwa stasiun penelitian ini masih berada dalam kisaran normal, nilai kisaran DO normal  $\geq 4$  ppm. Pengukuran kecerahan pada stasiun penelitian ini menunjukkan hasil yakni 100%, hasil ini menunjukkan bahwa stasiun penelitian ini memiliki kecerahan yang baik untuk kehidupan *gastropoda*. Pengukuran kondisi substrat pada stasiun penelitian ini dilakukan dengan

memperhatikan substrat tempat *gastropoda* melakukan aktifitas hidupnya, hasil pengukuran ini diperoleh hasil bahwa tipe substrat pada stasiun penelitian ini yaitu berpasir. Dari hasil pengukuran parameter lingkungan di atas, stasiun penelitian III secara keseluruhan memiliki kondisi lingkungan yang baik untuk kehidupan *gastropoda*. Hanya saja terdapat beberapa perbedaan nilai pengukuran dari stasiun penelitian I dan II, nilai pengukuran suhu lebih tinggi pada stasiun ini begitu juga dengan nilai pH. Hasil ini tentunya berpengaruh terhadap jumlah *gastropoda* yang ditemukan. Sebagaimana yang dinyatakan oleh Nybakken (1992) bahwa suhu yang tinggi sangat berpengaruh terhadap proses metabolisme, kelimpahan dan distribusi *gastropoda*. Selain itu, tipe substrat pada stasiun penelitian ini yaitu berpasir sedangkan stasiun penelitian I dan II memiliki tipe substrat lumpur berpasir. Tipe substrat yang bervariasi lebih disukai oleh *gastropoda*, hal inilah yang menyebabkan jumlah *gastropoda* yang ditemukan pada stasiun penelitian ini lebih sedikit jika dibandingkan dengan stasiun penelitian I dan II. Letak stasiun penelitian ini juga berada di kawasan penduduk, sehingga limbah dan sampah yang dibuang ke laut berpengaruh terhadap keberadaan *gastropoda* yang menyebabkan ada spesies *gastropoda* tidak dapat beradaptasi dengan perubahan lingkungan tersebut.

#### d. Stasiun penelitian IV

Pengukuran parameter lingkungan pada stasiun penelitian IV dilakukan dengan mengukur aspek parameter lingkungan yaitu suhu, pH, salinitas, DO, kecerahan dan kondisi substrat di lokasi tersebut. Secara berurutan hasil pengukuran menunjukkan hasil yaitu suhu air laut pada stasiun ini yakni 30°C, hasil ini masih dalam kisaran normal karena batas toleransi *gastropoda* terhadap suhu lingkungan yakni 25-31°C. Pengukuran pH pada stasiun penelitian ini menunjukkan hasil yaitu 8,

hasil ini menunjukkan bahwa stasiun penelitian ini masih berada dalam kisaran normal, nilai kisaran pH normal yang baik untuk kehidupan *gastropoda* yaitu 5,8-8,1. Pengukuran salinitas pada stasiun penelitian ini menunjukkan hasil yakni 35‰, hasil ini menunjukkan bahwa stasiun penelitian ini masih berada dalam kisaran salinitas yang normal, nilai salinitas yang baik untuk kehidupan *gastropoda* yaitu 15-45‰. Pengukuran DO atau oksigen terlarut pada stasiun penelitian ini menunjukkan hasil yaitu 4 ppm, hasil ini menunjukkan bahwa stasiun penelitian ini masih berada dalam kisaran normal, nilai kisaran DO normal  $\geq 4$  ppm. Pengukuran kecerahan pada stasiun penelitian ini menunjukkan hasil yakni 100%, hasil ini menunjukkan bahwa stasiun penelitian ini memiliki kecerahan yang baik untuk kehidupan *gastropoda*. Pengukuran kondisi substrat pada stasiun penelitian ini dilakukan dengan memperhatikan substrat tempat *gastropoda* melakukan aktifitas hidupnya, hasil pengukuran ini diperoleh hasil bahwa tipe substrat pada stasiun penelitian ini yaitu berpasir. Dari hasil pengukuran parameter lingkungan di atas, stasiun penelitian IV secara keseluruhan memiliki kondisi lingkungan yang baik untuk kehidupan *gastropoda*. Nilai pengukuran parameter lingkungan pada stasiun penelitian ini memiliki kemiripan nilai parameter stasiun penelitian III, hanya saja perbedaan nilai pengukuran suhu lebih tinggi pada stasiun ini. Hasil ini tentunya berpengaruh terhadap jumlah *gastropoda* yang ditemukan. Sebagaimana yang dinyatakan oleh Nguyen et al (2012) bahwa suhu yang tinggi akan berpengaruh terhadap proses metabolisme *gastropoda*, yang menyebabkan stress pada jenis *gastropoda* yang tidak toleran. Selain itu, letak stasiun penelitian ini juga berada tepat di kawasan penduduk, sehingga limbah dan sampah yang dibuang ke laut berpengaruh terhadap keberadaan *gastropoda* yang menyebabkan ada spesies *gastropoda* tidak dapat

beradaptasi dengan perubahan lingkungan tersebut. Hal inilah yang menyebabkan jumlah *gastropoda* yang ditemukan pada stasiun penelitian ini lebih sedikit dibandingkan dengan stasiun penelitian lainnya.

Berdasarkan uraian tentang parameter lingkungan pada stasiun penelitian di atas, dapat disimpulkan bahwa suhu, pH, salinitas, kadar oksigen terlarut, kecerahan dan kondisi substrat dapat mempengaruhi keberadaan *gastropoda*. Hal ini sebagaimana dinyatakan oleh Sukarno (1981) dalam wijayanti (2007) bahwa kondisi lingkungan sangat mempengaruhi keberadaan *gastropoda*. Hal ini ditunjukkan pada diagram 4.1, 4.2, 4.3 dan 4.4 bahwa *gastropoda* jenis *Canarium labiatum*, *Angaria delphinus* dan *Gibbrulus gibbosus* merupakan jenis yang paling banyak ditemukan dan paling mendominasi di setiap stasiun penelitian. Hal ini dapat saja disebabkan oleh kemampuan adaptasi dan daya toleransi yang tinggi terhadap kondisi lingkungan di perairan Palipi Soreang. Sedangkan *gastropoda* jenis *Lambis chiragra*, *Cypraea tigris*, *Cypraea arabica* dan *Trochus niloticus* merupakan jenis *gastropoda* yang paling sedikit ditemukan, bahkan pada stasiun penelitian III dan IV tidak terdapat jenis *gastropoda* ini. Hal ini disebabkan oleh letak stasiun III dan IV yang merupakan kawasan pemukiman, dimana aktivitas masyarakat setempat ketika surut terendah tiba dengan melakukan eksploitasi terhadap *gastropoda* untuk memenuhi kebutuhan hidupnya, menjadikan keberadaan *gastropoda* di perairan ini semakin berkurang. Selain itu, aktivitas masyarakat di sekitar pantai yang mengganggu ekosistem seperti sengaja membuang sampah dan limbah rumah tangga yang langsung dialir ke laut membuat ekosistem tercemar serta kurang mendukung organisme untuk bertahan hidup.

Tingginya bahan pencemar di perairan akan mengurangi biota air dan meningkatkan populasi jenis yang toleran terhadap kondisi perairan tersebut. Untuk mengetahui tingkat pencemaran perairan perlu dilakukan penelitian lanjutan, agar mengetahui dan membuktikan dengan pasti. Kehadiran *gastropoda* sangat penting bagi kestabilan ekosistem, terutama dalam rantai makanan. Keberadaanya juga membantu dalam dekomposisi organisme yang telah mati. Oleh karena itu, diperlukan adanya upaya pelestarian untuk menjaga kestabilannya di lingkungan.



## **BAB V**

### **PENUTUP**

#### **A. Kesimpulan**

Berdasarkan hasil penelitian yang dilakukan di perairan Palipi Soreang ditemukan 14 jenis *gastropoda* dengan ciri dan bentuk yang berbeda. Jumlah total *gastropoda* yang ditemukan sebanyak 151 individu. Jenis yang paling banyak ditemukan adalah *Canarium labiatum* yaitu sebanyak 28 individu, sedangkan jenis yang paling sedikit ditemukan adalah *Lambis chiragra* yaitu sebanyak 2 individu.

#### **B. Implikasi Penelitian**

1. Hendaknya peneliti selanjutnya menerapkan hasil penelitian ini dalam proses pembelajaran di dalam kelas agar peserta didik dapat mengetahui jenis-jenis *gastropoda* yang ada di perairan Palipi Soreang.
2. Hendaknya guru Biologi SMA khususnya kelas X IPA menjadikan hasil penelitian ini sebagai sumber belajar peserta didik.
3. Hendaknya masyarakat desa Palipi Soreang menjaga kelestarian biota laut yang ada di perairan dengan tidak melakukan eksploitasi besar-besaran dan tidak merusak ekosistem.



## DAFTAR PUSTAKA

- Arikunto, Suharsimi. *Prosedur Penelitian Suatu Pendekatan Praktik*. Cet. XIII; Jakarta: PT Rineka Cipta. 2006.
- Asriyana dan Yuliana. *Produktivitas Perairan*. Edisi Pertama. Cet. II; Jakarta: Bumi Aksara. 2015.
- Campbell, Neil A. dan Jane B. Reece. *Biologi*. Edisi Kedelapan. Jakarta: Penerbit Erlangga. 2012.
- Departemen Pendidikan Nasional. *Kamus Besar Bahasa Indonesia*. Edisi Ketiga. Jakarta: Balai Pustaka. 2007.
- Dharma, Bunjamin. *Siput dan Kerang Indonesia (Indonesia Shells)*. Jakarta: Sarana Graha. 1992.
- Fachrul, Melati Ferianita. *Metode Sampling Bioekologi*. Edisi Pertama. Cet. III; Jakarta: Bumi Aksara. 2012.
- Fried, George H. dan George J. Hademenos. *Biologi*. Edisi Kedua. Jakarta: Penerbit Erlangga. 2006.
- Ibrahim. *Metodologi Penelitian Kualitatif*. Cet. I; Bandung: Alfabeta. 2015.
- Irwan, Zoer'aini Djamal. *Prinsip-Prinsip Ekologi dan Organisasi Ekosistem, Komunitas dan Lingkungan*. Jakarta: Bumi Aksara. 1997.
- Kementerian Agama RI. *Alquran dan Terjemahnya*. Cet. I; Solo: PT Tiga Serangkai Pustaka Mandiri. 2015.
- Kimball, John W. *Biologi*, Edisi Kelima. Jakarta: Penerbit Erlangga. 2006.
- Komalasari, Kokom. *Pembelajaran Kontekstual: Konsep dan Aplikasi*. Cet. IV; Bandung: Refika Aditama. 2014.
- Leal, J.H. Gastropods. *Jurnal Internasional*. The Beiley-Matthews Shell Museum. T.th.
- Lytle, Charles F. dan John R. Meyer. *General Zoology Laboratory Guide*. Edisi Kelimabelas. New York: McGraw-Hill. 2005.
- Nontji, Anugerah. *Laut Nusantara*. Cet. III; Jakarta: Djambatan. 2002.
- Rohani, Ahmad. *Pengelolaan Pengajaran*. Edisi Revisi. Jakarta: Rineka Cipta. 2010
- Romimohtarto, Kasijan dan Sri Juwana. *Biologi Laut: Ilmu Pengetahuan tentang Biota Laut*. Edisi Revisi. Cet. III; Jakarta: Djambatan. 2007.

- Rusyana, Adun. *Zoologi Invertebrata (Teori dan Praktek)*. Cet. III; Bandung: Alfabeta. 2013.
- S, Teguh. *Klasifikasi Makhluk Hidup*. Cet.I; Solo: Azka Pressindo. 2017.
- Shihab, Quraish. *Tafsir Al-Misbah (Pesan Kesan dan Keserasian Al-Quran)*, Jakarta: Lentera Hati. 2009.
- Spriharyono. *Konservasi Ekosistem Sumber Daya Hayati: di Wilayah Pesisir dan Laut Tropis*. Edisi Kedua. Cet. I; Pustaka Pelajar. 2009.
- Sugiyono. *Metode Penelitian Kuantitatif Kualitatif, dan R&D*. Cet. XXV; Bandung: Alfabeta. 2017.
- Sujana, Arman. *Kamus Lengkap Biologi*. Cet. 1; Jakarta: Mega Aksara. 2007.
- Sukmadinata. *Metode Penelitian Pendidikan*. Cet. VII; Jakarta: PT Remaja Rosdakarya. 2011.
- Suwignyo, Sugiarti, dkk. *Avertebrata Air*. Jilid I. Cet. I; Jakarta: Penebar Swadaya. 2005.
- Toby, Elisabeth Nogo. "Identifikasi Keanekaragaman Jenis Gastropoda di Pantai Baebolak Kabupaten Lembata Nusa Tenggara Timur". (*Skripsi*). Yogyakarta: Fakultas Teknobiologi Universitas Atma Jaya. 2017.
- Triwiyanto, Komang, dkk. "Kenakeragaman Moluska di Pantai Serangan Desa Serangan Kecamatan Denpasar Selatan Bali" (*Jurnal Biologi*). Vol.19. No. 2. Desember 2015.
- Tyas, Mustika Wahyuning dan Joko Widiyanto. "Identifikasi Gastropoda di Sub DAS Anak Sungai Gandong Desa Kerik Takeran." (*Jurnal Biologi*). Vol. 2 No. 2. Nopember2015.
- Wahdaniar. "Keanekaragaman dan KelimpahanGastropoda di Sungai Je'neberang Kabupaten Gowa". (*Skripsi*) Makassar: Fakultas Sains dan Teknologi UIN Alauddin. 2016.
- Wijayanti, M. *Kajian Kualitas Perairan Di Pantai Kota Bandar Lampung Berdasarkan Komunitas Hewan Makrobenthos (Tesis)* Semarang: Universitas Diponegoro. 2007.



# LAMPIRAN-LAMPIRAN

UNIVERSITAS ISLAM NEGERI

ALAUDDIN

UNIVERSITAS ISLAM NEGERI

M A K A S S A R

ALAUDDIN

M A K A S S A R



KEMENTERIAN AGAMA  
UNIVERSITAS ISLAM NEGERI ALAUDDIN MAKASSAR  
FAKULTAS TARBIYAH DAN KEGURUAN  
H. M. Yasin Limpo No.36 Samata-Gowa Tel. : (0411) 424835, FAX : (0411) 424836

Nomor : B-4200/T.1/PP.00.9/07/2018  
Sifat : Biasa  
Lamp : 1 (satu) Rangkap Draft Skripsi  
Hal : *Permohonan Izin Penelitian Penyusunan Skripsi*

Sarnata, 06 Agustus 2018

Kepala Yth.  
**Kepala Desa Palipi Soreang**  
**Kecamatan Bauggae Kabupaten Majene Sulawesi Barat**  
Di Tempat

Assalamu Alaikum W. Wb.

Dengan hormat disampaikan bahwa mahasiswa Universitas Islam Negeri Alauddin Makassar dengan identitas di bawah ini:

Name : Ahmad  
NIM : 20560114038  
Semester/TA : VIII/2017/2018  
Fakultas/jurusan : Tarbiyah dan Keguruan/Pendidikan Biologi  
Alamat : Komp. Pelita Raya Permai Blok D No.1

bermaksud melakukan penelitian dalam rangka penyusunan skripsi sebagai salah satu syarat untuk memperoleh gelar Sarjana Pendidikan (S.Pd.) dengan judul skripsi: "*Identifikasi Filium Mollusca ( Gastropoda) di Perairan Palipi Soreang Sebagai Sumber Belajar Biologi Kelas X IPA SMA Negeri 1 Majene*"

Dengan Dosen Pembimbing:

1. **Jamilah, S.Si., M.Si.**
2. **Ainul Uyuni Taufik, S.P., S.Pd., M.Pd.**

Untuk maksud tersebut, kami mengharapkan kiranya kepala mahasiswa tersebut dapat diberi izin untuk melakukan penelitian di Desa Palipi Soreang dari tanggal 06 Agustus s/d 06 Oktober 2018.

Demikian surat permohonan ini dibuat, atas perhatian dan kerjasamanya diucapkan terima kasih.

Wassalam

A.n Rektor

Dekan, //

Kuasa No. : B-4066/T1/Kp.07.6/07/2018

Tanggal : 30 Juli 2018

Prof. Dr. H. Syahrudin, M.Pd  
NIP: 19580504 198703 1 004

Tembusan:

1. Rektor UTN Alauddin Makassar (sebagai laporan)
2. Mahasiswa yang bersangkutan
3. Arsip



PEMERINTAH KABUPATEN MAJENE  
KECAMATAN BANGGAE  
DESA PALIPI SOREANG  
Jl. poros Majene Mamuju, Kode Pos 91415

Nomor : 400/DS-PS/15 /VIII/2018  
Lampiran : -  
Perihal : *Pemberian Izin Penelitian*

Kepada  
Yth. Dekan Fakultas Tarbiyah dan Keguruan  
Di-  
Makassar

Berdasarkan Surat yang kami terima dari Universitas Islam Negeri Makassar, Nomor: 4200/T.1/PP.00.9/07/2018, Perihal Permohonan Izin Penelitian Penyusunan Skripsi yang akan dilaksanakan oleh:

Nama : AHMAD  
NIM : 20500114038  
Semester/TA : VIII/2017/2018  
Fakultas/Kejuruan : Tarbiyah dan Kejuruan/Pendidikan Biologi  
Alamat : Dusun Kanappe, Desa Palipi Soreang, Kec. Banggae, Kab. Majene

Maka dengan ini kami memberikan izin untuk melakukan penelitian di Desa Palipi Soreang, dalam Rangka Penyusunan Skripsi sebagai salah satu syarat untuk memperoleh gelar Sarjana Pendidikan (S.Pd.) mulai dari Tanggal 06 Agustus a/d 06 Oktober 2018 dengan Judul Skripsi : *"Identifikasi filium Mollusca (gastropoda) di Perairan Palipi Soreang Sebagai Sumber Belajar Biologi Kelas X IPA SMA Negeri 1 Majene"*.

Demikian surat Izin ini kami berikan untuk dipergunakan sebagaimana mestinya.

UNIVERSITAS ISLAM NEGERI  
ALAUDDIN  
MAKASSAR

Palipi soreang, 06 Agustus 2018

Kepala Desa Palipi Soreang



**PETA DESA PALIPI SOREANG  
KECAMATAN BANGGAE KABUPATEN MAJENE  
PROVINSI SULAWESI BARAT**

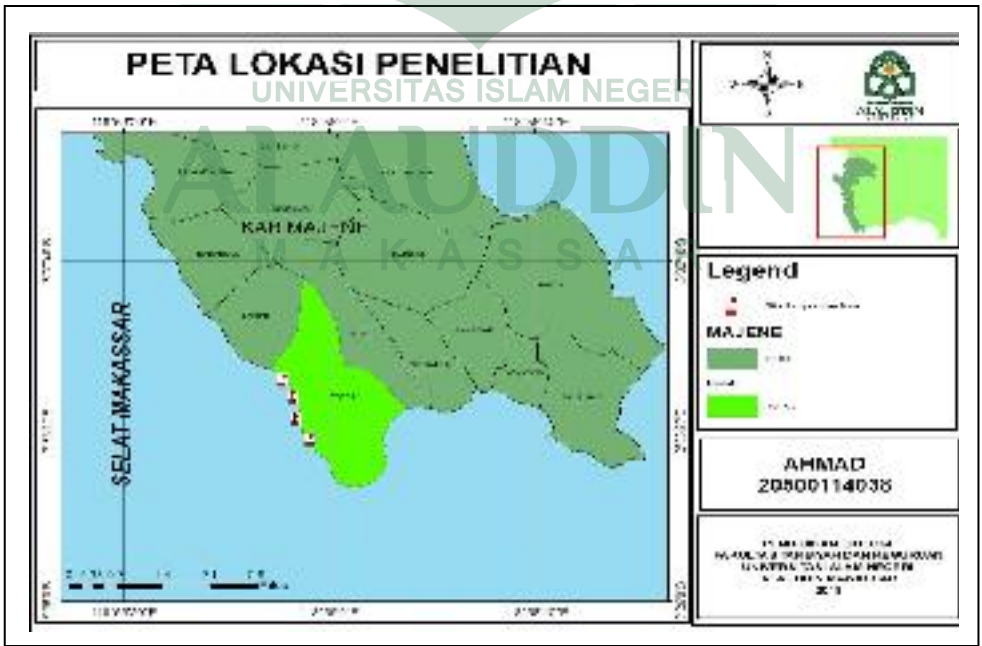

**DOKUMENTASI ALAT DAN BAHAN**



A. Refractometer



B. Termometer



C. GPS



D. Dissolved Oxygen Meter



E. Mistar



F. Kertas Label



G. pH Stick dan pH Boox

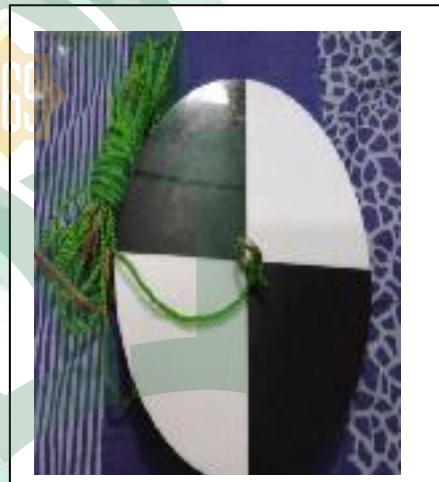

H. Secchi Disk



G. Kumpulan alat dan bahan penelitian



**DOKUMENTASI PEMBUATAN TRANSEK (PLOT)**



**DOKUMENTASI PENENTUAN TITIK PENELITIAN  
DAN PEMASANGAN PLOT**



**DOKUMENTASI PENGUKURAN PARAMETER LINGKUNGAN**





UNIVERSITAS ISLAM NEGERI



**DOKUMENTASI PENGAMBILAN SAMPEL GASTROPODA**





UNIVERSITAS ISLAM NEGERI  
**ALAUDDIN**  
UNIVERSITAS ISLAM NEGERI  
M A K A S S A R  
**ALAUDDIN**  
M A K A S S A R

## DAFTAR RIWAYAT HIDUP



Nama lengkap penulis adalah Ahmad, lahir di Majene pada tanggal 29 September 1995. Anak keempat dari tujuh bersaudara, lahir dari pasangan Baba dan Alm. Hartati. Pendidikan Formal dimulai penulis pada tahun 2001 di SDN No. 22 Soreang dan lulus pada tahun 2007, ditahun yang sama penulis melanjutkan sekolah di SMPN 3 Majene dan lulus pada tahun 2010, ditahun yang sama pula penulis melanjutkan jenjang pendidikan di SMAN 1 Majene dan lulus pada tahun 2013. Setelah lulus SMA, Penulis sempat menjadi TKI di Malaysia selama 1 tahun kemudian pulang ke tanah air dan melanjutkan studi di Universitas Islam Negeri Alauddin Makassar tahun 2014 pada jurusan Pendidikan Biologi Fakultas Tarbiyah dan Keguruan.

Sebelum menyelesaikan studi di Universitas Islam Negeri Alauddin Makassar, penulis telah memasuki beberapa organisasi, di antaranya Himpunan Mahasiswa Jurusan (HMJ) tahun 2017 menjabat sebagai Wakil Ketua dan Sebagai Anggota di Lembaga Bio Sport.