

**PENGARUH MOTIVASI MEMAKAI JILBAB DAN IMPLIKASINYA
TERHADAP KARAKTER MAHASISWA JURUSAN
PENDIDIKAN AGAMA ISLAM FAKULTAS
TARBIYAH DAN KEGURUAN UIN
ALAUDDIN MAKASSAR**



Skripsi

UNIVERSITAS ISLAM NEGERI

ALAUDDIN
MAKASSAR

Diajukan untuk memenuhi salahsatusyarat guna mencapai gelar Sarjana
Pendidikan Islam (S.Pd.I) Jurusan Pendidikan Agama Islam
pada Fakultas Tarbiyah dan Keguruan
UIN Alauddin Makassar

Oleh :

TAQWAN

NIM: 20100112020

**FAKULTAS TARBIYAH DAN KEGURUAN
UIN ALAUDDIN MAKASSAR
2016**

PERNYATAAN KEASLIAN SKRIPSI

Mahasiswa yang bertanda tangan di bawah ini:

Nama : Taqwan
NIM : 20100112020
Tempat/Tgl. Lahir : Bone-Bone, 21 November 1992
Jurusan : Pendidikan Agama Islam
Alamat : Jl. Batua Raya Perumahan Gren Batua No.12
Judul : Motivasi Memakai Jilbab Dan Implikasinya Terhadap Pembentukan Karakter Mahasiswa Jurusan PAI Fakultas Tarbiyah dan Keguruan UIN Alauddin Makassar.

Menyatakan dengan sesungguhnya dan penuh kesadaran bahwa skripsi ini benar adalah hasil karya sendiri. Jika di kemudian hari terbukti bahwa ia merupakan duplikat, tiruan, plagiat atau dibuat oleh orang lain sebagian atau seluruhnya, maka skripsi dan gelar yang diperoleh karenanya batal demi hukum.

Makassar, Agustus 2016

Penulis

Taqwan
NIM. 20100112020

PERSETUJUAN PEMBIMBING

Pembimbing penulisan skripsi Saudara Taqwan, NIM: 20100112020, mahasiswa Jurusan Pendidikan Agama Islam Fakultas Tarbiyah dan Keguruan UIN Alauddin Makassar, setelah dengan seksama meneliti dan mengoreksi skripsi yang bersangkutan dengan judul **“Motivasi Memakai Jilbab dan Implikasinya Terhadap Pembentukan Karakter Mahasiswa Jurusan Pendidikan Agama Islam Fakultas Tarbiyah dan Keguruan UIN Alauddin Makassar”**, memandang bahwa skripsi tersebut telah memenuhi syarat-syarat ilmiah dan dapat disetujui untuk diajukan kesidang munaqasyah.

Demikian persetujuan ini diberikan untuk diproses lebih lanjut.

Samata, Agustus 2016

Pembimbing I

Pembimbing II

Dr. H. Muzakkir, M.Pd.
NIP. 19591231 199003 1 014

Usman, S.Ag., M.Pd.
NIP. 19730808 200212 1 003



BERITA ACARA UJIAN SKRIPSI
(MUNAQASYAH) MAHASISWA FAKULTAS TARBIAH
DAN KEGURUAN UIN ALAUDDIN MAKASSAR

Putih untuk Mahasiswa
Merah untuk Askep
Biru untuk Akademik
Kuning untuk Jurusan

I	1. Nama Mahasiswa/NIM/Jurusan	TAGWAN / 20100112080 / PAI
	2. Tempat, Tgl. Lahir/Jenis kelamin	BONE-BONE, 21 NOVEMBER 1992 / LAKI-LAKI
	3. Hari/Tgl. Ujian	KAMIS, 25 AGUSTUS 2016
	4. Judul Skripsi	MOTIVASI MENAKA, SILDAD DAN IMPLIKASINYA TERHADAP PEMBENTUKAN KARAKTER MAHASISWA JURUSAN PAI FAKULTAS TARBIAH DAN KEGURUAN UIN ALAUDDIN MAKASSAR
	5. Ketua/Sekretaris Sidang	H. ERWIN HAQID, Lc, M.Th, KEd/ Dr. Muhammad Yahi
	6. Pembimbing	1. Dr. H. MURAKKI, M. Pd. I. 2. Usman, S. Ag. M. Pd. I.
	7. Penguji	1. Dr. H. Syahrudin, M. Pd. 2. Dr. Sapri, M. Pd. I.

II	Hasil Ujian (Lingkari salah satunya Yang sesuai)	<input type="radio"/> a. Lulus tanpa perbaikan <input checked="" type="radio"/> b. Lulus dengan perbaikan <input type="radio"/> c. Belum lulus dengan perbaikan tanpa ujian ulang <input type="radio"/> d. Belum lulus, perbaikan dan ujian ulang
----	--	--

III	Keterangan Perbaikan :	<i>Perbaikan sesuai Kelengkapan Penguji</i>
-----	------------------------	---

SURAT PERNYATAAN	
IV	Pada hari ini <u>Kamis</u> tgl. <u>25</u> bulan <u>Ag</u> tahun <u>2016</u> . Saya nyatakan bahwa segala berkenaan dengan : <u>a. Perbaikan skripsi; b. Ujian ulang; c. Penjilidan skripsi dan d. Penyerahan skripsi ke Fakultas.</u> Saya akan selesaikan dalam jangka waktu <u>3</u> bulan <u>0</u> hari (Tidak lebih dari tiga bulan) Segala resiko yang timbul akibat keterlambatan, adalah diluar tanggung jawab Pembimbing, penguji dan fakultas, dan karena itu konsekuensinya akan saya tanggung sendiri. Makassar, <u>25 - 08 - 2016</u> M Memberi pernyataan, R
	Nama Mahasiswa <u>Tagwan</u> Tanda tangan

Keterangan Surat Pernyataan : Lingkari poin c dan d. Pada poin a dan b dilingkari salah satu atau keduanya sesuai kriteria kelulusan tersebut diatas (kotak II). Yang dilingkari, dibacakan oleh Mahasiswa.

V	Tanda Tangan : Ketua/Sekretaris Penguji Pembimbing Makassar, <u>25 Agustus 2016</u>	
---	---	--

VI	Keterangan hasil perbaikan : Skripsi telah <u>diperbaiki/diujikan kembali</u> dan telah diterima oleh tim penguji. Pada tgl. <u>08 Agustus 2016</u> Tanda tangan tim penguji (1) (2)
----	--

VII	NILAI UJIAN : I. Bahasa : Isi Metode : Penguasaan : Rata - rata 3.67 II. Bahasa : Isi Metode : Penguasaan : Tgl. Yudisium, <u>25 Agustus 2016</u> IPK $\frac{\Sigma SksN}{\Sigma SKS}$
-----	--

Keterangan Tambahan : Alamat Mahasiswa
 Alamat di Makassar : Jl. BAITUA BAYA NO. 1 PERUMAHAN GRAND BAITUA Kode pos
 : No. Tlp./Hp. 085343947937
 Alamat daerah asal : Jl. BARAKA Kota/Kampung BONE-BONE Propinsi SUL-CEL
 Kab. ENREKANG Kec. BARAKA Desa/Kelurahan BONE-BONE
 RW/RT 001/001 Kode Pos No. Tlp./Hp. 085343947937

Kotak No. 1 dan alamat Mahasiswa diisi oleh Mahasiswa yang bersangkutan sebelum ujian berlangsung Warna Putih diserahkan ke Fakultas (Bag. Akademik) bersama skripsi yang telah dijilid, dan setelah keterangan hasil perbaikan (pada kotak No. Vi) ditanda tangani oleh tim penguji.



PEMERINTAH PROVINSI SULAWESI SELATAN
BADAN KOORDINASI PENANAMAN MODAL DAERAH
UNIT PELAKSANA TEKNIS - PELAYANAN PERIZINAN TERPADU
(UPT - P2T)

Nomor : 9111/S.01.P/P2T/06/2016
Lampiran :
Perihal : Izin Penelitian

Kepada Yth.
Rektor Univ. Islam Negeri Alauddin Makassar

di-
Tempat

Berdasarkan surat Dekan Fak. Tarbiyah dan Keguruan UIN Alauddin Makassar Nomor : T.1/TL.00/4169/2016 tanggal 24 Mei 2016 perihal tersebut diatas, mahasiswa/peneliti dibawah ini:

Nama : TAQWAN
Nomor Pokok : 20100112020
Program Studi : Pend. Agama Islam
Pekerjaan/Lembaga : Mahasiswa(S1)
Alamat : Jl. H. Yasin Limpo No. 36, Gowa

Bermaksud untuk melakukan penelitian di daerah/kantor saudara dalam rangka penyusunan Skripsi, dengan judul :

" MOTIVASI MEMAKAI JILBAB DAN IMPLIKASINYA TERHADAP PEMBENTUKAN KARAKTER MAHASISWA JURUSAN PAI FAKULTAS TARBİYAH DAN KEGURUAN "

Yang akan dilaksanakan dari : Tgl. 28 Juni s/d 28 Juli 2016

Sehubungan dengan hal tersebut diatas, pada prinsipnya kami *menyetujui* kegiatan dimaksud dengan ketentuan yang tertera di belakang surat izin penelitian.

Demikian Surat Keterangan ini diberikan agar dipergunakan sebagaimana mestinya.

Diterbitkan di Makassar
Pada tanggal : 28 Juni 2016

A.n. GUBERNUR SULAWESI SELATAN
KEPALA BADAN KOORDINASI PENANAMAN MODAL DAERAH
PROVINSI SULAWESI SELATAN
Selanjutnya Administrator Pelayanan Perizinan Terpadu



A. M. YAMIN, SE., MS.
Pangkat : Pembina Utama Madya
Nip. 19610513 199002 1 002

Tembusan Yth
1. Dekan Fak. Tarbiyah dan Keguruan UIN Alauddin Makassar,
2. Pettinggal

SIMPAP BKPM/D 28-06-2016



Jl. Bougenville No.5 Telp. (0411) 441077 Fax. (0411) 448936
Website : <http://p2tbkpm.d.sulselprov.go.id> Email : p2t_provsulsel@yahoo.com
Makassar 90222



PENGESAHAN SKRIPSI

Skripsi yang berjudul, "Pengaruh Motivasi Memakai Jilbab dan Implikasinya Terhadap Karakter Mahasiswa Jurusan PAI Fakultas Tarbiyah dan Keguruan UIN Alauddin Makassar", yang disusun oleh Taqwan, NIM: 20100112020, mahasiswa Jurusan Pendidikan Agama Islam pada Fakultas Tarbiyah dan Keguruan UIN Alauddin Makassar, telah diuji dan dipertahankan dalam sidang *munaqasyah* yang diselenggarakan pada hari Kamis, tanggal 25 Agustus 2016 Maschi, bertepatan dengan 22 Dzul-Qa'idah Akhir 1437 Hijriah, dinyatakan telah dapat diterima sebagai salah satu syarat untuk memperoleh gelar Sarjana Pendidikan Islam (S.Pd.I.) dalam Jurusan Pendidikan Agama Islam (dengan beberapa perbaikan).

Samata-Gowa, 25 Agustus 2016 M
22 Dzul-Qa'idah 1437 H

DEWAN PENGUJI

(SK DEKAN NO. 2016 TAHUN 2016)

Ketua	: H. Erwin Hafid, Lc., M.Th.I., M.Ed.	(.....)
Sekretaris	: Dr. Muhammad Yahdi, M.Ag	(.....)
Munaqisy I	: Dr. Syahrudin, M.Pd.	(.....)
Munaqisy II	: Dr. Saprin, M.Pd.I	(.....)
Pembimbing I	: Dr. H. Muzakkir, M. Pd. I.	(.....)
Pembimbing II	: Usman, S. Ag., M. Pd.	(.....)

Diketahui oleh:

Dekan Fakultas Tarbiyah dan Keguruan
UIN Alauddin Makassar, //



Dr. H. Muhammad Amri, Lc., M.Ag.
NIP. 19730120200312 1 001

KATA PENGANTAR

بِسْمِ اللَّهِ الرَّحْمَنِ الرَّحِيمِ

لحمد لله رب العالمين والصلاة والسلام على اشرف الانبياء والمرسلين سيدنا محمد وعلى اله واصحابه اجمعين.

Segala puja dan puji bagi Allah seru sekalian alam, Shalawat dan salam semoga tercurah kepada junjungan Nabi besar Muhammad saw. Para sahabat, keluarga serta pengikut-pengikutnya hingga akhir zaman.

Penulis menyadari bahwa sejak persiapan dan proses penelitian hingga pelaporan hasil penelitian ini terdapat banyak kesulitan dan tantangan yang dihadapi, namun berkat ridha Allah swt dan bimbingan berbagai pihak maka segala kesulitan dan tantangan yang dihadapi dapat teratasi. Oleh karena itu, lewat tulisan ini penulis mengucapkan terimakasih yang tak terhingga kepada semua pihak yang turut membantu dalam penyelesaian skripsi ini.

Dari lubuk hati yang terdalam penulis mengucapkan permohonan maaf dan rasa terima kasih yang sebesar-besarnya kepada Ayahanda Tuni dan Ibunda Suriani tercinta yang dengan penuh cinta dan kesabaran serta kasih sayang dalam membesarkan, mendidik, dan mendukung penulis yang tidak henti-hentinya memanjatkan doa demi keberhasilan dan kebahagiaan penulis, juga untuk Adikku tersayang Takdir. Serta kepada kakak dan sahabat-sahabat saya yang tercinta yang selalu memberikan semangat kepada penulis. Begitu pula penulis mengucapkan terima kasih kepada :

1. Prof. Dr. Musafir Pababbari, M. Si Rektor UIN Alauddin Makassar beserta wakil Rektor I,II,III, dan IV.
2. Dr. H. Muhammad Amri, Lc., M.Ag. Dekan Fakultas Tarbiyah dan Keguruan UIN Alauddin Makassar beserta wakil dekan I,II, dan III.
3. H. Erwin Hafid, Lc., M. Th.I., M.Ed.dan Usman, S. Ag, M. Pd. selaku Ketua dan Sekretaris Jurusan Pendidikan Agama Islam UIN Alauddin Makassar.
4. Dr. H. Muzakkir, M.Pd.I dan Usman, S. Ag, M. Pd. selaku Pembimbing I dan II yang telah memberi arahan, koreksi, pengetahuan baru dalam penyusunan skripsi ini, serta membimbing penulis sampai tahap penyelesaian.
5. Para dosen, karyawan dan karyawan Fakultas Tarbiyah dan Keguruan yang secara konkrit memberikan bantuannya baik langsung maupun tak langsung.
6. Adik-adik Mahasiswa Jurusan Pendidikan Agama Islam yang telah membantu penulis dalam memperoleh data.
7. Kakanda Awaluddin. T dan Akamal. W yang telah memberikan motivasi, materi dan dorongan serta selalu memberikan semangat sehingga penyusun dapat menyelesaikan skripsi ini.
8. Sahabat-Sahabatku tercinta serta teman-teman seperjuangan keluarga besar PAI 1.2, yang tidak bisa sebut namanya satu per satu yang selalu memberikan motivasi, bersama melewati masa kuliah dengan penuh kenangan dan dorongan serta selalu memberikan semangat sehingga penyusun dapat menyelesaikan skripsi ini.
9. Rekan-rekan seperjuangan (Fauziah Tahir, Widiyah, Ahid Mufliha, Ridwan.M, Hasniati, S, Nur. Azizah, Rafidah, Nurwahida, Irfan, Takdir, Qadri, Deni, Rahmat, Rita Mawati, Warda, Irma, Agung, Awaluddin, Mujriah, Wadda, Rahman, Awaluddin, Agung) dan semua teman-teman

Pendidikan Agama Islam angkatan 2012 yang tidak dapat kusebutkan namanya satu persatu.

10. Semua pihak yang tidak dapat penyusun sebutkan satu persatu yang telah banyak memberikan sumbangsih kepada penulis selama kuliah hingga penulisan skripsi ini selesai.

Akhirnya hanya kepada Allah jualah penyusun serahkan segalanya, semoga semua pihak yang membantu penyusun mendapat pahala di sisi Allah swt, serta semoga skripsi ini bermanfaat bagi semua orang khususnya bagi penyusun sendiri.

Makassar, Agustus 2016

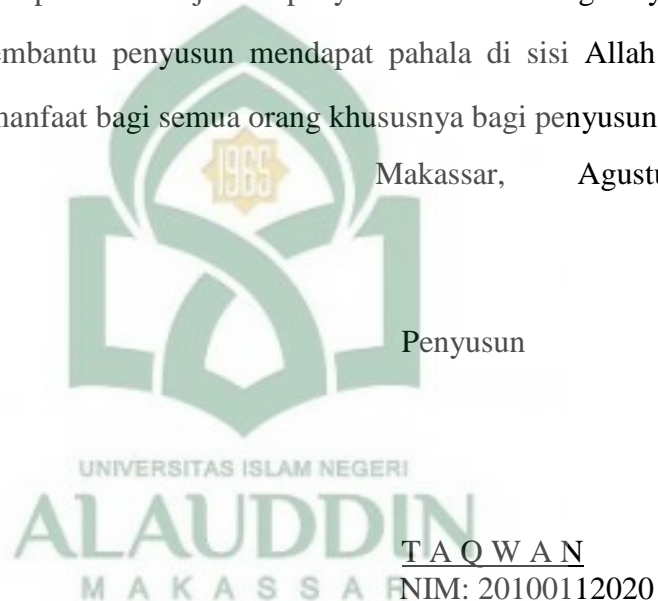

DAFTAR ISI

	Halaman
HALAMAN JUDUL.....	i
PERNYATAAN KEASLIAN SKRIPSI.....	i
HALAMAN PENGESAHAN.....	ii
HALAMAN PERSETUJUAN PEMBIMBING	iii
KATA PENGANTAR	iv
DAFTAR ISI.....	vi
ABSTRAK	viii
BAB I PENDAHULUAN.....	1
A. Latar Belakang Masalah	1
B. Rumusan Masalah.....	6
C. Tujuan dan Kegunaan Penelitian	7
D. Definisi Operasional Variabel	8
BAB II TINJAUAN PUSTAKA.....	9
A. Motivasi	9
B. Jilbab.....	11
C. Pembentukan Karakter.....	24
BAB III METODOLOGI PENELITIAN	33
A. Jenis Penelitian	33
B. Populasi dan Sampel.....	33
C. Metode Pengumpulan Data.....	35
D. Teknik pengelolaan Analisis Data	36
BAB IV HASIL PENELITIAN DAN PEMBAHASAN	
A. Hasil Penelitian	
1. Selayang Pandang Jurusan Pendidikan Agama Islam Fakultas Tarbiyah dan Keguruan UIN Alauddin Makassar.....	41
2. Motivasi memakai jilbab Jurusan Pendidikan Agama Islam Fakultas Tarbiyah dan Keguruan UIN Alauddin	

	Makassar.....	50
3.	Implikasi Pembentukan Karakter Mahasiswa Jurusan Pendidikan Agama Islam Fakultas Tarbiyah dan Keguruan UIN Alauddin Makassar.....	63
4.	Motivasi memakai jilbab terhadap pembentukan karakter mahasiswa Jurusan Pendidikan Agama Islam Fakultas Tarbiyah dan Keguruan UIN Alauddin Makassar.....	77
B.	Pembahasan.....	82
BAB V	PENUTUP.....	83
A.	Kesimpulan.....	84
B.	Implikasi Penelitian.....	85
DAFTAR PUSTAKA	86
LAMPIRAN-LAMPIRAN		
RIWAYAT HIDUP		



ABSTRAK

Nama: Taqwan

Nim : 20100112020

Judul: Pengaruh Motivasi Memakai Jilbab dan Implikasinya Terhadap Karakter Mahasiswa Jurusan Pendidikan Agama Islam Fakultas Tarbiyah dan Keguruan UIN Alauddin Makassar"

Dalam skripsi ini dibahas tentang “Motivasi Memakai Jilbab dan Implikasinya terhadap Pembentukan Karakter Mahasiswa Jurusan Pendidikan Agama Islam Fakultas Tarbiyah dan Keguruan UIN Alauddin Makassar. Adapun permasalahan yang dibahas dalam skripsi ini adalah: (1) bagaimana motivasi memakai jilbab mahasiswa Jurusan Pendidikan Agama Islam Fakultas Tarbiyah dan Keguruan UIN Alauddin Makassar (2) bagaimana karakter mahasiswa Jurusan Pendidikan Agama Islam Fakultas Tarbiyah dan Keguruan UIN Alauddin Makassar (3) bagaimana motivasi memakai jilbab terhadap karakter mahasiswa Jurusan Pendidikan Agama Islam Fakultas Tarbiyah dan Keguruan UIN Alauddin Makassar.

Jenis penelitian ini adalah penelitian *Kuantitatif* yang datanya berupa angka-angka dan menggunakan analisis statistik dengan regresi sederhana. Populasi dalam penelitian ini adalah seluruh mahasiswa Jurusan Pendidikan Agama Islam angkatan 2013 yang berjumlah 191 mahasiswa. Sedangkan sampelnya adalah 15% dari jumlah populasi yaitu 28 mahasiswa dengan cara pengambilan sampel menggunakan dengan teknik *simple random sampling*.

Berdasarkan hasil analisis statistik deskriptif diperoleh skor rata-rata motivasi memakai Jilbab adalah 42 terletak pada interval 42-40, hasil ini berada pada kategori baik. Sedangkan skor rata-rata Implikasi pembentukan karakter adalah 46 terletak pada interval 46-43, hasil ini berada pada kategori baik. Sedangkan hasil analisis pada pengujian statistik regresi sederhana, yaitu uji t, diperoleh hasil uji hipotesis bahwa bahwa $t_{0(\text{hitung})} = 12,147$ dan $t_{\text{tabel}} = 2,055$. $t_0 > t_{\text{tabel}}$ ($12,147 > 2,055$) maka H_0 ditolak H_a diterima. Dengan demikian dapat disimpulkan bahwa ada motivasi memakai jilbab dan implikasinya terhadap pembentukan karakter mahasiswa Jurusan Pendidikan Agama Islam Fakultas Tarbiyah dan Keguruan UIN Alauddin Makassar.

BAB I

PENDAHULUAN

A. *Latar Belakang Masalah*

Salah satu masalah zaman kini ialah soal pakaian wanita. Banyak kita lihat wanita berpakaian menampakkan aurat, bahkan setengah telanjang. Akibatnya, tentu saja buruk. Wanita-wanita seperti itu harus dinasihati dengan cara yang bijaksana, jiwa, dan nafsunya. Ditanamkan rasa Iman ke dalam jiwanya. Setelah kuat imannya, dia sendiri akan mencari perlindungan dari godaan setan.

Jadi, ciptakan dulu ketenangan dalam batinnya, setelah itu akan lahir iman dari dalam jiwanya dalam wujud penampilan lahiriahnya. Keimanan batin harus lebih diprioritaskan dari keimanan lahiriah. Dari situ akan tampak segala yang baik, berupa akhlak, budi pekerti, dan tingkah lakunya.

Tuntunan syariat agama bagi kaum wanita akan lebih memelihara ketenteraman rumah tangga serta menjaga ketenangan dan keselamatan masyarakat. Pria dan wanita sama-sama mempunyai nafsu dan daya tarik. Karenanya, berbusana sebagaimana ketentuan seorang muslimah, berkerudung, berjilbab, dan menutup bagian tubuh yang bisa menimbulkan rangsangan bagi pria akan dapat mencegah dari pandangan bebas dan daya tarik laki-laki.¹

Hasrat dan keinginan wanita untuk memilih pria tidak bisa diatasi. Bila wanita melihat pemuda gagah, ganteng, bertubuh indah, hormon wanita menggugah dan timbul hasrat serta syahwatnya. Tetapi pendidikan dan jiwa agamanya memaksa menahan nafsunya sehingga menekan dan menahan daya

¹Syarawi, *Anda Bertanya Islam Menjawab*, (Jakarta: Gema Islam Pers, 2007), h. 191

tarik itu. Kalau tidak punya penahan itu, mudah saja hasrat dan keinginan laki-laki akan tertarik bergabung bersama nafsu wanita, kemudian timbul hubungan bebas.

Di antara penghormatan Allah, serta penghargaan dan penjagaan martabat kepada kaum perempuan adalah kewajiban untuk menggunakan pakaian tertutup (*Jilbab*) dan menutupi rahasia dan kecantikannya dari mata manusia. Allah juga mengharamkan perempuan untuk membuka kerudung untuk menghindarkannya dari pandangan mata laki-laki, nafsu birahi, serta kecenderungan yang hina dan sesat sekaligus untuk menjaga martabatnya.²

Jilbab bukanlah ikatan bagi perempuan, bukan pula tradisi kuno atau bukti dari keterbelakangan. Kaum perempuan saat ini, harus menyadari kedudukannya dan membangun sisi kemanusiaan dalam dirinya, sebagai bukti dari penentangannya melawan pakaian yang telah menghancurkan kemanusiaan.

Hikmah dibalik pemakaian jilbab telah melekat dan memberikan hasil yang baik pada jiwa manusia dalam sebuah masyarakat muslim. Hal tersebut karena masyarakat muslim telah beriman kepada Allah sebagai Tuhan mereka, Islam sebagai agama mereka, dan Nabi Muhammad sebagai Nabi sekaligus Rasul bagi mereka, Sehingga ruh Islam, tujuan, dan nilai-nilainya telah merasuk ke dalam kehidupan mereka bahkan cara pandang mereka dalam menilai dan menimbang segala sesuatu pasti dilandaskan pada nilai-nilai keislaman sejati.

Maka apa yang dikehendak oleh Allah dan Rasul-Nya, segala sesuatu yang Allah berikan kepada manusia dan pertimbangan baik dan buruk menurut-Nya bagi kehidupan mereka di dunia adalah sebuah nilai kebaikan abadi yang tidak dapat diragukan lagi. Manusia harus memegang dan mempertahankan semuanya itu dengan sekuat tenaga. Di samping itu mereka juga harus melaksanakannya

²Abdullah Al-Taliyadi, *Astagfirullah aurat*, (Jakarta: Diva Pers, 2008), h. 107-113.

dengan baik. Sekalipun, banyak orang dan berbagi tradisi yang tidak menyetujui, menghalangi, mengingatkan, dan menyesatkan.

Seharusnya seorang muslim hanya akan mengerjakan segala sesuatu yang diperintahkan oleh Allah dan Rasul-Nya. Ia tidak peduli dan berlalu begitu saja tanpa harus memperhatikan berbagai godaan dan ajakan manusia yang menyesatkan mereka dari jalan yang benar. Mereka akan keluar dari hal buruk yang mungkin terjadi menuju sebuah nilai kebenaran. Inilah nilai keimanan yang sebenarnya. Sebuah nilai keimanan yang dimiliki oleh orang mukmin di masa lalu. Mereka memerintahkan istri-istri mereka yang berasal dari golongan Anshar untuk bangkit dan melaksanakan perintah Allah.

Perintah Allah mengenai Berjilbab yang terkandung di dalam Al-Qur'an seperti dalam QS. An-Nur/24 : 31

وَقُلْ لِلْمُؤْمِنَاتِ يَغْضُضْنَ مِنْ أَصْوَهِنَّ وَحِفْظَنَ فُرُوجَهُنَّ وَلَا يُبْدِينَ زِينَتَهُنَّ إِلَّا مَا ظَهَرَ مِنْهَا وَلْيَضْرِبْنَ بِخُمُرِهِنَّ عَلَىٰ جُيُوبِهِنَّ وَلَا يُبْدِينَ زِينَتَهُنَّ إِلَّا لِبُعُولَتِهِنَّ أَوْ آبَائِهِنَّ أَوْ آبَاءِ بُعُولَتِهِنَّ أَوْ أَبْنَائِهِنَّ أَوْ أَبْنَاءِ بُعُولَتِهِنَّ أَوْ إِخْوَانِهِنَّ أَوْ بَنِي إِخْوَانِهِنَّ أَوْ بَنِي أَخْوَانِهِنَّ أَوْ نِسَائِهِنَّ أَوْ مَا مَلَكَتْ أَيْمَانُهُنَّ أَوِ التَّابِعِينَ غَيْرِ أُولِي الْإِرْبَةِ مِنَ الرِّجَالِ أَوِ الطِّفْلِ الَّذِينَ لَمْ يَظْهَرُوا عَلَىٰ عَوْرَاتِ النِّسَاءِ وَلَا يَضْرِبْنَ بِأَرْجُلِهِنَّ لِيُعْلَمَ مَا يُخْفِينَ مِنْ زِينَتِهِنَّ وَتُوبُوا إِلَى اللَّهِ جَمِيعًا أَيُّهُ الْمُؤْمِنُونَ لَعَلَّكُمْ تُفْلِحُونَ ﴿٣١﴾

Terjemahnya:

Katakanlah kepada wanita yang beriman: "Hendaklah mereka menahan pandangannya, dan kemaluannya, dan janganlah mereka menampakkan perhiasannya, kecuali yang (biasa) nampak dari padanya. dan hendaklah mereka menutupkan kain kudung kedadanya, dan janganlah menampakkan perhiasannya kecuali kepada suami mereka, atau ayah mereka, atau ayah suami mereka, atau putera-putera mereka, atau putera-putera suami mereka,

atau Saudara-saudara laki-laki mereka, atau putera-putera saudara lelaki mereka, atau putera-putera saudara perempuan mereka, atau wanita-wanita islam, atau budak- budak yang mereka miliki, atau pelayan-pelayan laki-laki yang tidak mempunyai keinginan (terhadap wanita) atau anak-anak yang belum mengerti tentang aurat wanita. dan janganlah mereka memukulkan kakinya agar diketahui perhiasan yang mereka sembunyikan. dan bertaubatlah kamu sekalian kepada Allah, Hai orang-orang yang beriman supaya kamu beruntung.³

Jika telusuri makna kedua ayat di atas niscaya kita akan mendapatkan sebuah perintah dan larangan yang datang dari Allah yang mengharamkan terjadinya pandangan antara laki-laki dan perempuan apabila tidak ada hubungan mahram antara keduanya. Penyebab pengharaman adalah setiap pandangan akan berakhir dengan tumbuhnya sebuah keinginan di antara sepasang anak manusia. Setelah keduanya beradu, maka keduanya tidak akan mengetahui dan dapat menahan apa yang akan terjadi setelahnya.

Jadi, pandangan adalah perbuatan yang akan membawa manusia pada pintu maksiat. Maka hal tersebut merupakan unsur utama yang mendorong manusia melakukan zina. Oleh karena itu, Rasulullah saw bersabda.” Pandangan merupakan anal panah yang dilempar oleh iblis (kepada manusia).” Kemudian Rasulullah saw meneruskan perkataannya.” Zina mata adalah pandangan.⁴

Dari ayat di atas dapat disimpulkan bahwa menjaga pandangan memiliki hikmah yang sangat besar. Dan di dalamnya memiliki faedah untuk menjaga kaum perempuan dan laki-laki dari kerusakan moral.

Mereka juga tidak mengeluh karena harus menggunakan pakaian tertutup pada musim panas. Padahal mereka tinggal di sebuah wilayah yang sangat panas. Akan tetapi, tidak ada satu pun dari mereka yang mengeluarkan kata-kata yang

³ Departemen Agama RI, *Al Qur'an dan termahannya*, (Jakarta: Yayasan penyelenggara penterjemah Al Qur'an, 2010), h. 539.

⁴Syaikh mutawalli As-syarawi, *fikih perempuan muslimah*, (jakarta: sinar grefindo offside 2005), h. 154 – 156.

tidak enak didengar. Begitulah nenek moyang kita telah melakukan semuanya dengan ikhlas. Sayangnya perempuan zaman sekarang banyak yang berkata,” Beritahu padaku apa yang menyebabkan kaum perempuan harus menggunakan jilbab. Padahal perempuan-perempuan itu belum merasa cukup mendapatkan kebebasan dan kemerdekaan.

Rasanya agama telah memberitahukan kepada kaum perempuan bahwa ayat perintah menggunakan jilbab datang dari Allah. Dan diturunkan melalui tujuh lapis langit untuk menggerakkan masyarakat yang telah Allah berikan restu untuk mendapatkan ridah-Nya dan Allah memberikan murkah kepada orang-orang yang melawannya. Kita harus mengetahui jalan benar yang dapat menjembatani kita ke arah tersebut sehingga kita dapat menangkap isyarat dan petunjuk dengan baik.

Oleh sebab itu, kaum perempuan harus melaksanakn hukum dan ajaran yang telah Allah perintahkan kepada mereka dengan penuh keimanan dengan tujuan untuk mendapatkan keutamaan yang telah diraih oleh kaum muslimin. Akan tetapi karena kadar keimanan berbeda maka hasil yang didapatkan pun berbeda.

Di antara mereka ada yang tunduk patuh kepada perintah Tuhannya secara sempurna. Mereka selalu mengikuti seluruh ajarannya sesuai kehendak-Nya. Orang-orang seperti itu akan Allah tempatkan di lingkungan surga yang di sekelilingnya dialiri oleh sungai-sungai yang beragam dan telah dipersiapkan oleh Allah Yang Maha Kuasa.

Semua hukum yang telah Allah rancang dan terapkan tersebut bertujuan untuk menjauhkan manusia dari berbagai kerusakan. Allah berencana untuk membuat sebuah masyarakat yang damai dan menyebarkan rasa aaman dan kedamaian di seluruh pelosok negri ini.

Seperti dijelaskan dalam QS. An-Nur/ 24: 31 kita dapat memahami bahwasanya Allah telah melaknat hukum dan batasan tertentu yang dapat mencegah timbulnya fitnah, sehingga kehidupan rumah tangga tetap dalam keadaan aman dan damai. Oleh karena itu, islam telah melaang kaum perempuan untk melakukan segala sesuatu yang dapat memancing fitnah dan ketertarikan laki-laki lainnya. Seandainya perempuan mengetahui dan menyadari bahwa berjilbab memiliki hikmah yang sangat mendalam sehingga seandainya Allah tidak memerintahkannya, maka kaum perempuan akan tetap ramai-ramai memakai jilbab. Jilbab merupakan jaminan keamanan dan keselamatan hidup. Seharusnya setiap perempuan menyadari kecantikan mereka akan berlansung lama. Kecantikan tersebut seiringi berlalunya waktu.

Berdasarkan uraian diatas, maka penulis tertarik untuk mengadakan penelitian yang berjudul: “MOTIVASI MEMAKAI JILBAB DAN IMPLIKASINYA TERHADAP PEMBENTUKAN KARAKTER MAHASISWA JURUSAN PAI FAKULTAS TARBIYAH DAN KEGURUAN.

B. Rumusan Masalah

Berdasarkan latar belakang di atas pembahasan ini akan peneliti fokuskan pada motivasi peserta didik memakai jilbab dan implikasinya terhadap pembentukan karakter Mahasiswi PAI UIN Alauddin Makassar.

1. Bagaimana motivasi memakai jilbab Mahasiswa Jurusan PAI Fakultas Tarbiyah dan Keguruan?
2. Bagaimana karakter Mahasiswa Jurusan PAI Fakultas Tarbiyah dan Keguruan?
3. Bagaimana implikasi motivasi memakai jilbab terhadap Mahasiswa Jurusan PAI Fakultas Tarbiyah dan Keguruan?

C. Tujuan dan Kegunaan Penelitian

1. Tujuan Penelitian

Berdasarkan rumusan masalah di atas maka adapun yang menjadi tujuan penulisan skripsi ini adalah sebagai berikut:

- a. Untuk mendeskripsikan motivasi Mahasiswa Jurusan PAI Fakultas Tarbiyah dan Keguruan.
- b. Untuk mendeskripsikan proses pembentukan karakter Mahasiswa Jurusan PAI Fakultas Tarbiyah dan Keguruan.
- c. Untuk mendeskripsikan implikasi motivasi memakai jilbab Mahasiswa Jurusan PAI Fakultas Tarbiyah dan Keguruan.

2. Kegunaan Penelitian

a. Manfaat Teoritis

- 1) Penelitian terhadap objek pembahasan skripsi ini diharapkan mampu memberikan informasi tentang motivasi memakai jilbab dan implikasinya terhadap pembentukan karakter Mahasiswa Jurusan PAI Fakultas Tarbiyah dan Keguruan.
- 2) Hasil penelitian ini dapat mengungkapkan bahwa motivasi memakai jilbab dan implikasinya terhadap pembentukan karakter Mahasiswa Jurusan PAI Fakultas Tarbiyah dan Keguruan. Sehingga sebagai seorang pendidik atau pun calon pendidik dapat menjadi contoh dalam kehidupan sehari-hari.

b. Manfaat Praktis

Penelitian ini dapat menjadikan acuan dalam pengembangan ilmu pengetahuan khususnya dalam kehidupan sehari-hari.

D. Definisi Operasional Variabel

- a. Motivasi memakai jilbab merupakan sesuatu kain yang menutupi kepala dan badan, di atas pakain luar, yang menutup seluruh kepala, badan, dan wajah wanita.
- b. Pembentukan karakter yang dimaksud adalah pembentukan watak, tabiat, akhlak, atau kepribadian mahasiswa Jurusan Pendidikan Agama Islam yang terbentuk dari hasil internalisasi berbagai kebijakan yang diyakini dan digunakan sebagai landasan cara berpikir, bersikap, dan bertindak.



BAB II

TINJAUAN PUSTAKA

A. Motivasi

Motivasi merupakan kondisi-kondisi atau keadaan yang mengaktifkan atau memberi dorongan kepada manusia bertingkah laku untuk mencapai tujuan maka motivasi dapat diartikan sebagai daya penggerak yang telah menjadi aktif.¹

Pengertian motivasi tersebut apabila dikaitkan dengan pemakaian jilbab berarti hal-hal yang mendorong seorang untuk menggunakan jilbab. Sehubungan dengan itu maka hal-hal yang mendorong seseorang memakai jilbab dibagi menjadi dua diantaranya adalah faktor intern dan eksteren, yakni faktor berasal dari dalam diri manusia dan faktor yang berasal dari luar diri manusia.

Motivasi merupakan salah satu kunci untuk memperlancarkan menggairahkan siswa dalam mempelajari sesuatu. Banyak siswa kurang senang belajar karena tidak ada motivasi. Mengapa tidak ada motivasi ? karena banyak faktor antara lain tidak tau tujuan dan manfaatnya, yang kurang mendukung dalam membangkitkan minat belajar, dan kondisi lingkungan yang cenderung untuk mencapai sukses yang bersifat kebendaan nyata, tetapi lupa bahwa nilai-nilai penting dalam mendukung pencapaian sukses dibidang kerja atau hidup dimasyarakat banyak ditemukan oleh pengetahuan dan pola pikir.

Beberapa pendapat para ahli dapat disimpulkan bahwa motivasi memakai jilbab adalah keseluruhan dorongan, keinginan, kebutuhan, dan daya yang sejenis mengarahkan perilaku yang baik di dalam motivasi remaja untuk memakai jilbab di sekolah.

¹Sardiman, *Interaksi dan Motivasi Belajar Mengajar*, (Jakarta: PT. Raja Grafindo Persada, 2007), h. 73

Kemudian mengaplikasikannya dimana pun dia berada. Karena itu merupakan membangun tingkah laku para siswi dan menjadikan moral yang baik kemudian menjaga kehormatan seorang wanita.

Faktor-faktor yang mempengaruhi dalam menggunakan jilbab adalah:

1. Faktor Interen

Yaitu faktor yang timbul dari diri sendiri. Karena dalam setiap individu sudah ada dorongan untuk melakukan sesuatu. Oleh karena itu menggunakan jilbab itu pun tergantung pada diri sendiri seseorang.

2. Faktor Eksteren

Adalah faktor-faktor yang mempengaruhi kepribadian seseorang yang berasal dari luar diri seseorang itu sendiri.

Ada tiga faktor yang dapat mempengaruhi seseorang memakai jilbab²

a) Keluarga

Keluarga adalah tempat anak didik pertama menerima pendidikan dan bimbingan dari orang tuanya atau anggota keluarganya. Karena pada usia ini anak lebih banyak hidup dan berinteraksi dengan keluarganya.

b) Sekolah

Sekolah adalah tempat pendidikan formal yang mempunyai peran demi mengembangkan kepribadian anak. Sekolah berfungsi untuk membantu orang tua untuk membimbing dan mendidik anak. Mereka akan memilih sekolah bagi anaknya. Mereka memilih sekolah yang mengajarkan pendidikan Islam, baik itu sekolah agama atau sekolah umum yang ada pelajaran agama Islam.

c) Masyarakat

Masyarakat adalah pendidik kepribadian seseorang. Karena didalam masyarakatlah kita diajarkan secara langsung dan tidak langsung. Secara langsung

²Bambang Mulyono, *Pendekatan Analisis Kenakalan Remaja dan Cara penanggulangann*, (Yogyakarta : PT. BPK Gunung Mulia, 1993), h. 26-31.

artinya sesuai dengan apa yang kita pandang saat itu, secara tak langsung artinya sengaja kita menedengar ceramah/ pengajian tentang jilbab.

Wanita akan merasa senang kalau dia dikatakan cantik, meski hal ini tidak diungkapkan oleh mulut bahwa ia suka dikatakan cantik. Allah swt menciptakan perempuan “menarik perhatian” laki-laki dengan kecantikannya. Rasulullah pernah memerintahkan seseorang sahabat untuk melihat mata perempuan anshar sebelum ia meminangnya karena kata Rasulullah dalam mata seorang perempuan anshar itu terdapat sesuatu yang membuat laki-laki mempunyai kecenderungan untuk membulatkan niat meminangnya.³

B. Jilbab

a. Pengertian Jilbab

Secara etimologis jilbab bersal dari bahasa arab jalaba yang artinya menghimpun atau membawa. Kata ini tercantum dalam Al-Qur’an surat Al-Ahzab: 59. Berbagi ahli juga turut menyumbangkan pemikiran mereka dalam menerjemahkan makna jilbab, diantaranya adalah:⁴

1. Ibnu Mansur mengatakan, jilbab adalah selendang atau pakaian lebar yang yang dipakai perempuan untuk menutupi kepala, pinggung dan dada.
2. A. Hassan ahli tafsir mengatakan, bahwa jilbab adalah pakaian yang menutupi segenap badan atau sebagian dari badan sebelah atas.
3. Prof. Quraish Shihab mengartikan sebagai, baju kurung yang longgar dilengkapi dengan kerudung penutup kepala.

Memakai jilbab adalah kewajiban bagi para muslimah. Oleh karena itu suatu kewajiban haruslah dilaksanakan, hal ini dapat diqiyaskan dengan hukum

³Shodiq Burhan, *Engkau lebih cantik Dengan Jilbab*, (Jakarta: Darul Haq, 2008), h.45.

⁴Deni Sutan Bahtiar, *Bejilbab dan Tren Buka Aurat*, (Yogyakarta: Mitra Pustaka 2009), h.

melaksanakan shalat, puasapada bulan ramadhan dan hal-hal yang lainnya. Hal yang harus diluruskan adalah bahwa itu merupakan kewajiban tetapi masih ada saja yang menganggap sepele. Sedangkan yang sudah memakai jilbab seharusnya memakainya sesuaikan dengan tuntutan ajaran islam.

Jilbab merupakan sesuatu kain yang menutupi kepala dan badan, di atas pakain luar, yang menutup seluruh kepala, badan, dan wajah wanita. Sementara yang hanya menutupi kepala disebut khimar. Maka hendaknya wanita memakai jilbab yang menutupi kepala, wajah, dan seluruh badannya, diatas pakaian luarnya sebagaimana telah disebutkan di atas.⁵

Menurut bahasa jilbab adalah Arab, yaitu dari kata Jalaba yang artinya menghimpun dan membawa, sedangkan menurut istilah jilbab adalah sejenis baju kurung yang lapang yang dapat menutup kepala, muka dan dada.

Dalam tafsir Al-Qur'an disebutkan tentang maksud jilbab yaitu baju kurung yang lapng yang dapat menutup kepala, muka dan dada.

Dan dijelaskan pula dalam Al-Qur'an surat Al-Ahzab/33 : 59⁶

يٰٓأَيُّهَا النَّبِيُّ قُلْ لِّأَزْوَاجِكَ وَبَنَاتِكَ وَنِسَاءِ الْمُؤْمِنِينَ يُدْنِينَ عَلَيْنَّ مِنْ جَلْبَابِهِنَّ ذٰلِكَ اَدْنٰى
 اَنْ يُعْرَفْنَ فَلَا يُؤْذَيْنَ وَكَانَ اللّٰهُ غَفُوْرًا رَّحِيْمًا ﴿٥٩﴾

Terjemahannya:

Hai nabi, Katakanlah kepada isteri-isterimu, anak-anak perempuanmu dan isteri-isteri orang mukmin: "Hendaklah mereka mengulurkan jilbabnya ke seluruh tubuh mereka". yang demikian itu supaya mereka lebih mudah untuk dikenal, Karena itu mereka tidak di ganggu. dan Allah adalah Maha Pengampun lagi Maha Penyayang.

⁵Syaikh Muhammad bin Ibrahim Alu Asy-Syaikh Abdullah bin Humaid, *Fatwa-fatwa tentang wanita*, (Jakarta : Darul Haq, 2006), h. 4-15.

⁶Departemen Agama RI, *Al Qur'an dan Terjemahannya*, (Jakarta: Yayasan penyelenggara penterjemah Al Qur'an, 2010), h. 856-861

Dengan demikian dari berbagai pendapat di atas setidaknya kita dapat menyimpulkan makna jilbab tersebut. Jilbab berarti kain panjang, longgar dan tidak tipis yang digunakan untuk menutupi dada dan kepala.

Keimanan anggota tubuh pasti akan mendahului anggota luar manusia. Oleh karena itu, kita harus mengisi berbagai kekosongan jiwa yang tidak dapat terlihat dan tersentuh oleh mata dengan menghidupkan dan membangkitkan sisi akidah kita. Dari sana kita berjalan secara perlahan menumbuhkan sisi moralitas menjadi bentuk yang paling indah dan paling ideal. Tentunya, dengan diiringi oleh keimanan yang sempurna dan kesadaran dalam mempergunakan busana yang sesuai dengan ajaran, ini merupakan unsur utama yang harus ada di tengah-tengah keluarga muslim. Di samping ini juga merupakan unsur terpenting pembentukan masyarakat muslim yang ideal.

Meskipun demikian dari berbagai terjemahan diungkap diatas dapat ditarik kesimpulan, bahwa yang dimaksud dengan jilbab adalah busana muslimah yaitu suatu pakaian yang tidak ketat dengan ukuran yang lebih besar menutupi seluruh tubuh perempuan kecuali muka dan telapak tangan sampai pergelangan.

Pakaian tersebut dapat merupakan baju luar semacam mantel yang dipakai untuk menutupi pakaian dalam, tetapi juga dapat digunakan langsung tanpa menggunakan pakaian dalam asalkan kainnya tidak tipis. Sedangkan tentang model atau bentuknya tidak mempunyai aturan khusus, jadi tergantung kepada kehendak dan selera masing-masing asalkan memenuhi syariat dalam hal menutup aurat.⁷

Dikalangan bangsa Arab sebelum islam, maksud pemakaian jilbab berbeda-beda. Tetapi pada umumnya perempuan yang berjilbab dipandang sebagai perempuan yang merdeka sehingga mereka tidak akan diganggu atau

⁷Nina Surtiretna, *Anggun Berjilbab*, (Bandung: Mizan Media Utama 2001), h. 59.

diikuti oleh laki-laki yang mempunyai keinginan jahat, walaupun jilbab pada masa itu hanya menutupi kepala dengan rambaut yang masih tetap terlihat. Pada masa itu bangsa Arab menganggap bahwa perempuan yang tidak mengenakan jilbab adalah perempuan budak atau perempuan bernartabat rendah, sehingga mudah di hina atau diperlakukan senonoh oleh kaum laki-laki. Dengan mengenakan jilbab orang menjadi tahu bahwa perempuan itu adalah perempuan suci dan sopan, yang tidak dapat diperlakukan semena-mena. Selain itu, memakai jilbab juga dimaksudkan untuk melindungi badan dari udara yang terik maupun debu padang pasir.

Bahan yang digunakan untuk membuat jilbab biasanya disesuaikan dengan iklim daerah, status sosial, dan tingkat kemampuan sipemakai. Jilbab ketika itu biasanya dibuat dari bahan tenun bulu domba, kain katun, dan sutera.

Ada yang tebal menutupi badan, dan ada pula yang tipis tembus pandang. Tetapi setelah kedatangan islam sesuai syariaat jilbab untuk perempuan dibuat dari bahan yang menutupi aurat.

Dewasa ini persepsi dan apersepsi mode busana di kalangan perempuan islam terbagi dua kelompok. Kelompok pertama adalah kelompok perempuan yang selalu mengikuti derap model busana tanpa menghiraukan norma islam dalam menutup aurat. Kelompok kedua adalah kelompok yang kurang begitu peduli dengan perkembangan mode busana., karena ingin tetap menutupi aurat dan berpendapat bahwa mode memiliki konotasi jahili sehingga bertentangan dengan norma agama. Yang pertama, karena yang dijadikan standar busana muslimah itu adalah baju kurung, kain sarung, dan kerudung seperti pakaian pelajar-pelajar pesantren tradisional, lantas mereka bangga bahwa busana muslimah itu out of date, kampunagan, ketinggalan zaman, serta tidak praktis. Sebalainya, karena model busana yang berkembang selama ini senantiasa tidak

mengindahkan norma-norma agama, maka kelompok ketiga yang menghapus garis pemisah ini, agar kedua kelompok tersebut bergabung menjadi kelompok yang dinamis dalam mengembangkan model, namun senantiasa memperhatikan kaidah-kaidah islamiyah dalam hal menutup aurat.

b. Pandangan Islam Terhadap Jilbab

Islam mengidentifikasikan jilbab bagi kaum wanita sebagai pelindung yaitu melindungi mereka dari berbagai bahaya yang muncul dari pihak laki-laki (Q.S Al-Ahzab : 59) sebaliknya barat yang nota benen Yahudi dan Nasrani mengidentifikasi pakaian sebagai metode atau trend yang justru harus merangsang laki-laki yang dikenakannya. Jika kedua pandangan ini digabungkan jelas sangat kontras dan tidak akan ada kesesuaian. Maka jika ditelusuri lebih jauh, munculnya kudung gaul ini sebagai budaya pakaian barat terhadap generasi muda islam.

Pertama, maraknya tayangan televisi atau bacaan yang terlalu berkiblat ke model barat. Faktor ini adalah yang paling dominan. Betapa tidak, semenjak menjamunya televisi dengan persaingan merebut pemirsa dan ibunya kebebasan pers sehingga menjamunya berbagai tabloid yang menggambarkan model buka-bukaan ala barat menyebabkan munculnya peniruan di kalangan generasi muda islam. Akibat lebih jauh, munculnya gaya berjilbab yang sesungguhnya telanjang yaitu kudung gaul. Hal ini lebih diperparah lagi dengan banyaknya rental-rental VCD yang semakin membawa generasi muda memasuki dunia model ala barat.

Kedua, minimnya pengetahuan anak terhadap nilai-nilai Islam sebagai akibat dikurangnya jam pendidikan agama di sekolah-sekolah umum. Faktor ini merupakan realitas yang menyakitkan. Betapa di negara mayoritas Islam yang seharusnya syari'at Islam dijunjung tinggi tapi kenyataannya justru dipinggirkan. Akibat, generasi muda Islam semakin jauh dari Islam kehilangan arah dalam

menentukan sikap termasuk cara berpakaian. Tujuan utama dikurangi jam pelajaran agama agar anak lebih menguasai bidang Iptek untuk mengejar ketertinggalan dengan dunia Barat.

Namun pada kenyataannya justru lebih hancur karena mental anak didiknya kosong dari nilai-nilai agama. Di sisi lain, pendidikan agama di madrasah-madrasah sepulang sekolah formal saat ini tidak efektif karena perhatian anak lebih terfokus pada tayangan televisi.

Ketiga, kegagalan fungsi keluarga. Munculnya fenomena kudung gaul ini secara tidak langsung menggambarkan kegagalan fungsi keluarga sebagai kontrol terhadap gerakan langkah anak-anak muda. Pada orang tua telah gagal memberi pendidikan agama yang benar. Parahnya, orang tua sendiri cenderung terbawa arus modem, terbukti kudung gaul ini telah merambah juga para orang tua dengan dalilnya yang sama dengan para remaja mengikuti model.

Saat ini, rumah muslim telah bergeser fungsi dari lembaga pendidikan informal, tempat mendidik putra-putrinya menjadi anak shaleh, menjadi bioskop, sekedar tempat nonton, orang tua dan anak sama-sama keranjingan siaran televisi. Rumah tak juga ubahnya sebagai hotel, hanya sekedar tempat makan. Sementara itu rumah itu sendiri yaitu pendidikan akhlak dan aqidah sudah sangat jarang diberikan di rumah. Akibatnya, ketika anak keluar rumah, tak ubahnya sosok kuda yang kehilangan kendali.

Keempat, peran perancang yang tidak memahami dengan benar prinsip pakaian Islam. Sebagaimana kita maklumi, gairah generasi muda Islam setelah runtuhnya orde baru cukup signifikan. Untuk merespon kecenderungan ini banyak perancang yang sesungguhnya tidak mengerti aturan pakaian Islam, mencoba merancang pakaian Islam dengan polesan mode yang lagi trend

kemudian diadakan fashion show, ditayangkan di televisi dan dimuat di tabloid-tabloid dan berbagai surat kabar.

Kelima, munculnya para mu'allaf dikalangan artis yang baru mengenakan kerudung. Artis di era moderen tak seperti seorang Nabi yang segala tingkah dan ucapannya menajadi "teladan" bagi fansnya. Ketika sang artis itu masuk Islam (Mu'allaf) dengan mengenakan kerudung apa adanya, banyak fans atau penggemarnya yang ikut-ikutan meniru gaya artis tersebut. Atau di era reformasi ini banyak artis ternama yang mengenakan jilbab, namun tetap berpakaian ketat. Banyak para penggemarnya yang ikut-ikutan meniru gaya berjilbabnya. Mereka yang berpakaian ala artis itu dianggapnya remaja gaul.

Dari kelima sebab di atas dapat disimpulkan bahwa dunia Islam, khususnya di Indonesia tengah dilanda degradasi moral yang terjadi secara berkeseimbangan. Generasi muda dilanda tononan instan (Seks, kekerasan dan horor). Akibatnya berbagai kekerasan dan seks bebas pun melanda Indonesia.⁸

Bedasarkan beberapa pengertian di atas dapat disimpulkan bahwa jilbab adalah pakaian wanita yang longgar yang dapat menutup kepala, muka, dan dada. Akan tetapi jika makna kata jilbab itu kita tarik dalam konteks ke Indonesia, maka pemahaman terhadap jilbab adalah sebagai dari unsur busana seorang wanita yang biasanya dikenakan untuk menutupi bagian kepala dengan bentuk dan pola tertentu.

Kaum perempuan memiliki daya tarik atau pesona yang sanagat kuat, setiap jengkal dari organ tubuhnya dari rambut sampai ujung kaki memiliki daya tarik yang kuat terhadap kaum pria. Itulah sebanya kaum wanita diperintahkan menutupi seluruh tubuhnya kecuali wajah dan kedua telapak tangannya.

⁸Abu Al-Ghifari, *kudung Gaul Behijab Tapi telanjag*, (Bandung: Mujahid 2002), h. 17-20.

Perempuan adalah simbol keindahan. Kaum perempuan cenderung untuk mempertunjukkan kecantikan dan lebih tak acuh dalam memandang tubuh lawan jenisnya. Kaum perempuan suka berhias untuk menunjukkan kecantikannya. Jilbab akan membuat kaum perempuan lebih terhormat dan terpandang. Mereka akan terjaga gangguan orang-orang usil dan amoral, jilbab tidak melarang dan membatasi aktivitas-aktivitas sosial wanita. Bahkan Islam mewajibkan setiap muslim baik pria maupun wanita untuk menuntut ilmu dan tidak berpangkuh tangan serta berdiam diri dirumah saja.

Di dalam disiplin ilmu fikih lafal aurat yang mempunyai arti dalam surat An-Nuur ayat 31 berarti “sebagai anggota tubuh manusia yang dalam pandangan umum buruk atau malu untuk diperlihatkan dan apabila dibiarkan terbuka mungkin bisa menimbulkan fitnah seksual. Ulama fikih sepakat menyatakan bahwa “aurat harus ditutup dari pandangan orang dengan pakaian yang tidak tembus pandangan dan tidak membentuk lekukan tubuh.”⁹

Dalam konteks pembicaraan tentang aurat wanita, ada dua kelompok besar ulama masa lampau. Yang pertama menyatakan bahwa seluruh tubuh wanita adalah aurat, tanpa terkecuali dan kelompok yang kedua mengecualikan wajah dan telapak tangan.

Indonesia merupakan Negara dengan penduduk muslim terbesar di Dunia. Apabilah masyarakat memang memandang jilbab sebagai suatu kewajiban, akan banyak kita temukan di negara ini mengenakan jilbab dalam kehidupan sehari-hari. Akan tetapi, fakta yang terjadi adalah banyak perempuan yang tidak mengenakan jilbab dibanding perempuan yang mengenakan jilbab. Di antara perempuan yang mengenakan jilbab masih ada juga menggunakan pakaian yang tembus pandang atau masih memperlihatkan lekukan tubuh. Mayoritas perempuan

⁹Muhammad, *fiqh Wanita*, (jakarta : pustaka Al-Kautsar 1998), h. 52.

yang menggunakan jilbab hanya di lingkungan Lembaga Pendidikan Islam. Seperti di sekolah-sekolah Islam, Perguruan Tinggi Islam dan sebagainya. Di antara masyarakat juga ada yang mengenakan jilbab kalau menghadiri pesta pernikahan saja, mengikuti pengajian dan alain sebagainya. Ini sebagai bukti bahwa ada diantara mereka yang tidak memandang perintah memakai jilbab adalah suatu kewajiban.

c. Tujuan Dan Fungsi Berjilbab

Seperti yang diketahui bahwa pamer aurat adalah perkara yang timbul di awal penciptaan manusia sekaligus menjadi ciri manusia purbakala. Jilbab sendiri timbul setelah melewati beberapa fase perkembangan, baik dari segi keagamaan maupun adab, sebagai pemisah antara laki-laki dan perempuan pada pembentukan masyarakat mulia, bersih, dan jauh dari keterburukan.

Pamer aurat dan menebarkan leburukan termasuk perbuatan hina yang menjadi ciri khas setan, musuh Allah dan musuh manusia seluruhnya. Setan sendiri selalu mau menjerumuskan manusia ke dalam neraka dengan berbagai cara. Sehingga manusia menjadi lawan yang mudah ditaklukkan jika tidak memiliki pertahanan iman yang kuat.

Penggunaan jilbab dikhususkan untuk perempuan, karena perempuan pada umumnya menjadi pusat perhatian laki-laki. Karena itu untuk menjadi kehormatan dan kemuliaannya, perempuan tidak boleh keluar rumah dengan pakaian terbuka atau berjalan dengan langkah yang genit.

Perempuan akan dihormati dan disegani jika tingkah lakunya sopan dan santun serta tidak menunjukkan sikap manja. Perintah Islam kepada perempuan untuk mengenakan jilbab dan menghiasi diri dengan akhlak mulia sedikit pun tidak mengurangi kehormatan dan harga dirinya. Akan tetapi ketentuan ini sangat sesuai dan selaras dengan falsafah Islam tentang perempuan. Menghormati

perempuan hanya bisa dilakukan dengan memberi hak-haknya yang sesuai dengan tabiat dan fitrahnya dan menjaga nama baiknya. Islam selalu berusaha menjauhkan perempuan yang paling mulia sekalipun, dari hal-hal yang menyebabkan kehinaannya atau merusak nama baiknya. Karena pengaruh daya tarik seksual pada laki-laki dan wanita akan semakin menguat seiring dengan semakin seringnya mereka berbaur dan beradu pandang.

Semakin banyak faktor yang mendukung timbulnya daya tarik tersebut, semakin besar pula kemungkinan timbulnya nafsu binatang yang ada pada keduanya. Seperti keluarnya wanita ke jalan raya dengan memakai pakaian yang ketat, tipis, dan memperlihatkan lekuk-lekuk tubuh, serta dengan wajah yang dihiasi dengan hiasan yang menarik perhatian. Kemudian dia berbaur dengan laki-laki di pasar-pasar dan tempat-tempat perbelanjaan, perkantoran dan perusahaan dengan suaranya yang manja dan menimbulkan fitnah. Akhirnya banyak orang disekitarnya mabuk kepayang, terjerumus ke dalam lembah kehinaan, dan tunduk pada bisikan hawa nafsu tanpa peduli lagi pada ketentuan agama atau normanorma masyarakat.¹⁰

Hal seperti itulah yang sebenarnya menjatuhkan harga diri dan wibawah perempuan, dan menjadikan pusat lingkaran setan yang akan membawa dampak buruk bagi dirinya dan orang di sekitarnya.

Karena itulah Islam menganjurkan perempuan memakai jilbab di manapun mereka berada agar harga dirinya terjaga dan tidak menajdi fitnah. Tujuan berbusana dalam islam ada dua : *pertama*, untuk menutup aurat, dan *kedua*, untuk berhias. Karena Allah swt memberi anugrah kepada manusia pakaain dan perhiasan yang telah disediakan.

¹⁰Fada Abdul Razzak, *Bangga Menjadi Muslimah*, (Jogyakarta: Think 2005), h.215.

Dengan demikian, maka pakaian itu memiliki empat fungsi, yaitu¹¹

- 1) Melindungi aurat
- 2) Melindungi tubuh dari panas dan dingin
- 3) Menjaga dan melindungi kesucian, kehormatan, dan kemuliaan sebagai seorang perempuan
- 4) Untuk menjaga identitas perempuan muslimah yang membedakan dengan perempuan lainnya

Faktor yang menyebabkan diantara mereka berjilbab dan sebagian mereka belum memakai jilbab adalah faktor keimanan. Iman / aqidah berbeda sehingga menimbulkan perbedaan dalam bertingkah laku.

1. Faktor yang menyebabkan berjilbab.
 - a. Karena didasari oleh ilmu, iman, dan taqwanya.
 - b. Karena ditimpah peristiwa yang menyentuh.
 - c. Karena faktor lingkungan.
2. Faktor yang menyebabkan tidak berjilbab.
 - a. Karena kebodohnya.
 - b. Karena penuh dosa dan maksiat.
- d. Manfaat Memakai Jilbab

Secara umum fungsi mengapa manusia menggunakan jilbab¹² adalah memenuhi syarat peradaban sehingga tidak menyinggung rasa kesusilaan memenuhi syarat kesehatan, yaitu melindungi badan dari gangguan luar, seperti panas, hujan, angin, dan lain-lain.

Dari sudut sosiologis, jilbab berfungsi sebagai berikut:

1. Menjauhkan perempuan dari pergaulan laki-laki.

¹¹Muhammad Muhyidin, *pentingnya berjilbab*, (Bandung: Mujagid 2002,) h.259.

¹²Labib, *wanita dan jilbab*, (Gresik: CV. Bulan Bintang), h. 115

2. Membedakan perempuan yang berakhlak dengan perempuan tidak berakhlak.
3. Mencegah timbulnya fitnah.

Dalam Al-Qur'an Allah swt menyebutkan beberapa fungsi di antaranya:

1. Sebagai penutup aurat.

Sebagai pelindung dari gangguan luar, seperti panas sinar matahari, udara yang dingin dan sebagainya.

2. Memenuhi syarat-syarat keshalehan.

Adalah busana digunakan untuk menjaga tubuh dari gangguan luar karena panas sinar matahari, hujan, udara yang dingin, dan gigitan serangga.

3. Memenuhi syarat kesucilaan.

Busana yang dikenakan sesuai dengan peradaban dimana bertempat tinggal sehingga hidup tenang dan nyaman.

4. Menjaga kesucian diri.

Jilbab berfungsi untuk menutupi aurat dan menjadikan perempuan yang terpelihara karena itu tidak diganggu" dengan berjilbab, niscaya orang-orang fasiq tidak mengganggu mereka. Bahwa kebaikan seseorang wanita ketika itu ia tidak lagi mendapat gangguan dengan jilbab tersebut, dan aman dari fitnah.

5. Jilbab adalah bagian dari sifat malu.

Seperti yang dikemukakan tentang deventisi aurat, yaitu sesuatu yang menimbulkan syahwat, membangkitkan nafsu sedangkan ia memiliki kehormatan dibawa rasa malu supaya ditutupi rapi dan terpelihara.¹³

6. Terhindar dari pelecehan.

Banyak pelecehan seksual terhadap para perempuan karena akibat tingkah laku mereka sendiri, perempuan merupakan fitnah (godaan) terbesar.

Sebagaimana sabda Nabi Muhammad saw,

¹³Abu Abdullah, *Aku Takut Tak Berjilbab*, (Jakarta: Mirqat, 2010), h.21

“sepeninggalanku tak ada fitnah yang lebih berbahaya bagi laki-laki daripada wanita.” (HR. Buhari)

7. Jilbab adalah bukti adanya kekuatan wanita atas kemuliaan dan ahrga dirinya. Kekuatan jiwa laki-laki atas keluarganya yang melindungi kehormatan, kemuliaan, dan kesopanan dari setiap pelaku kejahatan.

Dengan demikian jilbab adalah faktor yang dapat melindungi masyarakat, karena ia merupakan risalah yang menyeruh pembatasan hubungan laki-laki dan perempuan.

Dengan demikian anjuran menggunakan jilbab menutup aurat sangat memberikan manfaat terbesar bagi pemakainya bahkan msyarakat sekitarnya. Terkadang kita hanya melihat seblah mata terhadap jilbab dan tidak menilai dari sisi lainya menggunakan jilbab itu. Menutup kepala hingga dada dan menggunakan pakaian yang semestinya adalah salah satu cara untuk menghindarkan diri dari perbuatan maksiat.

Perempuna muslimah yang memiliki kesadaran dan keteguhan hati seperti inilah yang biasa meramaikan rumah tangga, mendidik generasi yang utama, mengisi masyarakat dengan patriot-patriot yang handal dan profesional serta penuh keimanan dan ketaqwaan.¹⁴

Jilbab perempuan ini sebenarnya bukan mereupakan masalah baru dalam syariat Islam. Dalam syariat ini Allah sebelum Islam juga suda ada ketetapanya. Buktinya adalah ketetapan yang masih tertulis dalam kitab-kitab suci lain, walaupun isinya banyak yang diselewengkan. Kita lihat pakaian para birawati dikalangan nasrani dengan negara manapun, termasuk pula dibarat yang mirip dengan jilbab negara Islam.

¹⁴Aqis Bil Qishi, *wanita calon penghuni surga*, (Surabaya: tiga dua, 2002), h.187.

Dalam era globalisasi ini antara satu negara dengan negara yang lain bagaikan tidak ada lagi jarak hingga mengakibatkan berbaurnya atau bercampurnya antara budaya dalam negeri dengan budaya luar negeri. Kita lihat saja negeri kita ini banyak laki-laki dan perempuan meniru gaya orang asing dari segi pakaian dan gaya rambut. Kebiasaan para masyarakat membiarkan para perempuan berpakaian secara bebas dan buka-bukaan, ini merupakan penyimpangan mereka dari perintah Allah. Jangan heran kalau orang barat tidak peduli dengan penyimpangan ini, mereka tidak ambil pusing dengan munculnya berbagai model pakaian yang memamerkan aurat perempuan. Akan tetapi orang muslim yang senantiasa membaca Al-Qur'an yang masih asli tidak akan ada perubahan didalamnya, tidak boleh lalai, kelemahan dan meremehkan agama mereka.

Akan tetapi tugas yang paling utama bagi perempuan adalah rumah tangganya. Yaitu melayani suaminya dengan baik serta mendidik anak-anaknya dengan akhlakul kariam. Perempuan yang senantiasa sadar akan selalu menciptakan rasa ketentraman, kedamaian, dan kebahagiaan serta menjadikan rumah itu seperti surga bagi seluruh keluarganya.

C. Pembentukan karakter

Pendidikan karakter merupakan sebuah istilah yang semakin hari semakin mendapatkan pengakuan dari masyarakat Indonesia saat ini. Terlebih dengan dirasakannya berbagai ketimpangan hasil pendidikan dilihat dari perilaku lulusan pendidikan formal saat ini, semisal korupsi, narkoba, tawuran, pembunuhan, perampokan oleh pelajar.

Salah satu bapak pendiri bangsa, presiden pertama Republik Indonesia, Bung Karno menegaskan: "Bangsa ini harus dibangun dengan mendahulukan pembangunan karakter (*character building*) karena *character building* inilah yang

akan membuat Indonesia menjadi bangsa yang besar, maju, dan jaya serta bermartabat. Kalau ini tidak terlaksana maka bangsa Indonesia akan menjadi bangsa kuli”¹⁵

Di Indonesia pelaksanaan pembentukan karakter memang dirasakan amat mendesak. Gambaran situasi masyarakat bahkan situasi dunia pendidikan di negara kita ini menjadi motivasi pokok untuk implementasi pembentukan karakter. Pembentukan karakter di Indonesia ini perlu pengembangannya bila mengingat tawuran antar pelajar, serta bentuk kenakalan remaja lainnya terutama di kota-kota besar. Bahkan yang paling memprihatinkan keinginan untuk membangun sifat jujur pada anak-anak melalui kantin kejujuran di sejumlah sekolah, banyak yang bangkrut karena belum bangkitnya sikap jujur pada anak-anak atau peserta didik.

Pendidikan karakter, menurut Ratna Mengawangi, “sebuah usaha untuk mendidik anak-anak agar dapat mengambil keputusan dengan bijak dan memeraaktikannya dalam kehidupan sehari-hari, sehingga mereka dapat memberikan kontribusi yang positif kepada lingkungannya.”¹⁶

Dalam konteks pendidikan karakter, dapat dilihat bahwa kemampuan yang harus dikembangkan pada peserta didik melalui persekolahan adalah berbagai kemampuan yang akan menjadikan manusia sebagai makhluk yang berketuhanan dan mengemban amanah sebagai calon pemimpin. Kemampuan yang perlu dikembangkan pada peserta didik Indonesia adalah kemampuan mengabdikan kepada Tuhan yang menciptakannya, kemampuan untuk menjadi dirinya sendiri, kemampuan untuk hidup secara harmoni dengan manusia dan makhluk lainnya, dan kemampuan menjadikan dunia ini sebagai wahana kemakmuran dan kesejahteraan bersama

¹⁵ Muhlas Samani, *Pendidikan Karakter*, (Bandung: Remaja Rosdakarya, 2011), h. 2.

¹⁶ Dharma Kesuma, *pendidikan karakter*, (Bandung: Remaja Rosdaya, 20012), h. 5.

Karakter adalah watak, tabiat, akhlak, atau kepribadian seseorang yang terbentuk dari hasil internalisasi berbagai kebijakan yang diyakini dan digunakan sebagai landasan cara berpikir, bersikap, dan bertindak.¹⁷ Hal ini mengandung pengertian bahwa karakter merupakan kebajikan yang ditanamkan pendidik melalui internalisasi atau memasukkan materi dan nilai yang mempunyai relevansi dalam membangun sistem berfikir dan berperilaku siswa.

Karakter berasal dari nilai tentang sesuatu, suatu nilai yang diwujudkan dalam bentuk perilaku peserta didik itulah karakter. Jadi suatu karakter melekat dengan nilai dari perilaku, karenanya tidak ada perilaku peserta didik tidak bebas dari nilai, hanya barangkali sejauhmana kita memahami nilai-nilai yang terkandung didalam perilaku peserta didik. Dalam kehidupan manusia begitu banyak nilai-nilai yang ada di dunia ini, sejak dahulu hingga sekarang ini.

Dalam referensi Islam, nilai yang sangat terkenal dan melekat yang mencerminkan akhlak/prilaku yang luar biasa tercermin pada Nabi Muhammad saw sebagai pemimpin yang mendapat gelar Al Amin beliau memiliki karakter SAFT yaitu: 1. Siddik, 2. Amanah, 3. Fatonah, dan 4. Tabligh. Tentu dipahami bahwa empat nilai ini merupakan esensi bukan seluruhnya. Karena Nabi Muhammad juga dikenal dengan karakter kesabarannya, ketangguhannya, dan berbagai karakter lainnya. Itulah esensi ajaran kepemimpinan Islam, sedangkan perinciannya amat luas. Luasnya itu seperti jawaban Aisyah r.a tatkala ditanya seorang sahabat tentang bagaimana karakter Rasulullah secara ringkas beliau menjawab, karakter Rasulullah adalah Al-Qur'an. Jawaban itu ringkas tetapi maknanya amat dalam dan luas.¹⁸

¹⁷Puskur Kemendiknas, *Pengembangan Pendidikan Budaya dan Karakter Bangsa* (Jakarta: Kemendiknas, 2010), h. 3

¹⁸Muchlas Samani, *Pendidikan Karakter*, h.2

Siddik yang berarti benar, mencerminkan bahwa Rasulullah berkomitmen pada kebenaran, selalu berkata dan berbuat benar, kemudian berjuang menegakkan kebenaran. Amanah yang berarti terpercaya, mencerminkan bahwa apa yang dikatakan dan apa yang dilakukan Rasulullah dapat dipercaya oleh siapapun, baik kaum muslimin maupun nonmuslimin. Fatonah yang berarti cerdas/pandai, mencerminkan bahwa perilaku Rasulullah dapat dipertanggungjawabkan kehandalannya dalam memecahkan masalah. Tabligh yang berarti komunikatif, mencerminkan bahwa siapa pun yang menjadi lawan bicara Rasulullah maka orang tersebut akan mudah memahami apa yang dibicarakan oleh Rasulullah.

Seorang pemimpin yang memiliki jiwa SAFT tersebut akan terbiasa bermusyawarah untuk mencapai mufakat, dia terbiasa mengembangkan sikap saling berkasih sayang antara sesama manusia. Dalam hubungan sesama manusia ia akan melandaskannya dengan enam prinsip pokok, yaitu: persamaan (*musawah*), persaudaraan (*ukhuwah*), cinta kasih (*mahabbah*), kedamaian (*salim*), tolong menolong (*ta'awun*), dan toleran (*tasamuh*).

Apalagi siswa sejati adalah karunia Tuhan yang terlahir dengan anugerah yang luar biasa. Ia memiliki kemampuan berfikir, merenung, dan meraskan yang mengangumkan, oleh karena itu kesempurnaan siswa menjadi yang baik sebetulnya terletak dalam genggamannya orang tua, guru, dan masyarakat.

Sejalan dengan itu, PP No. 55 tahun 2007 tentang pendidikan Agama dan Pendidikan Keagamaan mengamanatkan urgensi pendidikan Agama Islam sebagai sarana pendorong bagi siswa untuk taat menjalankan ajaran agama dalam kehidupan sehari-hari dan menjadikan agama sebagai landasan etika dan moral dalam kehidupan pribadi, keluarga, bermasyarakat, berbangsa, dan bernegara. Selain itu, pendidikan agama islam juga berupaya: 1. Mewujudkan keharmonisan,

kerukunan, dan rasa hormat diantara sesama pemeluk agama yang dianut pemeluk agama lain. 2. Membangun sikap mental peserta didik untuk bersikap dan berperilaku jujur, amanah, disiplin, mandiri, dan percaya diri. 3. Menumbuhkan sikap kritis, inovatif, dan dinamis sehingga menjadi pendorong siswa untuk memiliki kompetensi dalam bidang ilmu pengetahuan, teknologi, seni, dan olahraga.¹⁹

1. Proses pembentukan karakter

Pembentukan karakter diklasifikasikan dalam 5 tahapan yang berurutan dan sesuai usia, yaitu:

- a. Tahap pertama adalah membentuk adab, antara usia 5 sampai 6 tahun. Tahapan ini meliputi jujur, mengenal antara yang benar dan yang salah, mengenal antara yang baik dan yang buruk serta mengenal mana yang diperintahkan, misalnya dalam agama.
- b. Tahap kedua adalah melatih tanggung jawab diri antara usia 7 sampai 8 tahun. Tahapan ini meliputi perintah menjalankan kewajiban shalat, melatih melakukan hal yang berkaitan dengan kebutuhan pribadi secara mandiri, serta dididik untuk selalu tertib dan disiplin sebagaimana yang telah tercermin dalam pelaksanaan shalat mereka.
- c. Tahap ketiga adalah membentuk sikap kepedulian antara usia 9 sampai 10 tahun. Tahapan ini meliputi diajarkan untuk peduli terhadap orang lain terutama teman-teman sebaya, dididik untuk menghargai dan menghormati hak orang lain, mampu bekerjasama serta mau membantu orang lain.
- d. Tahap keempat adalah membentuk kemandirian, antara usia 11 sampai 12 tahun. Tahapan ini melatih anak untuk belajar menerima resiko sebagai bentuk

¹⁹PP No. 55 tahun 2007 tentang *Pendidikan Agama dan Pendidikan Keagamaan*.

konsekuensi bila tidak mematuhi perintah, dididik untuk membedakan yang baik dan yang buruk.

- e. Tahap kelima adalah membentuk sikap bermasyarakat, pada usia 13 tahun ke atas. Tahapan ini melatih kesiapan bergaul di masyarakat berbekal pada pengalaman sebelumnya. Bila mampu dilaksanakan dengan baik, maka pada usia yang selanjutnya hanya diperlukan penyempurnaan dan pengembangan secukupnya. (Miya Nur Andina dalam Chacha.blog: 2013):²⁰

Pendidikan yang diajarkan oleh guru di sekolah merupakan proses untuk membentuk karakter anak yang kurang baik menjadi yang lebih baik. Sehingga diusia sekolah anak harus selalu dikontrol dan diawasi dengan baik. Sehingga pendidikan yang ia peroleh tidak disalahgunakan dan bisa diterapkan serta diaplikasikan dengan baik dan benar. Unsur terpenting dalam pembentukan karakter adalah pikiran karena pikiran, yang di dalamnya terdapat seluruh program yang terbentuk dari pengalaman hidupnya (Rhonda Byrne, 2007:17). Program ini kemudian membentuk system kepercayaan yang akhirnya dapat membentuk pola berpikirnya yang bisa mempengaruhi perilakunya. Jika program yang tertanam tersebut sesuai dengan prinsip-prinsip kebenaran universal, maka perilakunya berjalan selaras dengan hukum alam. Hasilnya, perilaku tersebut membawa ketenangan dan kebahagiaan. Sebaliknya, jika program tersebut tidak sesuai dengan prinsip-prinsip hukum universal, maka perilkannya membawa kerusakan dan menghasilkan penderitaan. Oleh karena itu, pikiran harus mendapatkan perhatian serius.

Menurut Muslich, (2011: 6) beberapa langkah yang dapat diambil pemerintah untuk membangun karakter bangsa, yaitu

²⁰<https://afidburhanuddin.wordpress.com/2015/01/17/proses-pembentukan-karakter-3/>

Pertama, menginternalisasikan pendidikan karakter pada instansi pendidikan semenjak tingkat dini atau kanak-kanak. Pendidikan karakter yang dilakukan di instansi pendidikan dapat dilakukan dengan selalu memberikan arahan mengenai konsep baik dan buruk sesuai dengan tahap perkembangan usia anak.

Kedua, menanamkan sebuah koordinasi gerakan revitalisasi kebangsaan bersama generasi muda, yang diarahkan terutama pada penguatan ketahanan masyarakat dan bangsa terhadap upaya nihilisasi pihak luar terhadap nilai-nilai budaya positif bangsa Indonesia. Upaya ini memerlukan andil generasi muda sebagai subjek program karena para generasi muda adalah penerus bangsa yang akan menentukan masa depan dan integritas bangsa Indonesia.

Ketiga, Meningkatkan daya saing bangsa dalam bentuk kemajuan IPTEK. Menurut Porter (dalam Rajasa, 2007 dalam Muslich, 2011), pemahaman daya saing sebagai salah satu keunggulan yang dimiliki suatu entitas dibandingkan dengan entitas lainnya, bukanlah baru muncul di era ke-21 sekarang ini. Peran daya saing dalam mewujudkan suatu identitas lebih unggul dibandingkan lainnya yang sebenarnya suatu keniscayaan semenjak masa lampau. Daya saing di sini tentunya harus dipahami dalam arti yang sangat luas. Peran teknologi informasi dan telekomunikasi menurut Porter, hanya sebatas mempercepat sekaligus memperbesar peran daya saing dalam menentukan keunggulan suatu entitas dibandingkan dengan entitas lainnya.

Keempat, menggunakan media massa sebagai penyalur upaya pembangunan karakter bangsa. Menurut Oetama, 2006 peran media ada tiga, yaitu sebagai penyampai informasi, edukasi dan hiburan. Peran strategis ini hendaknya dapat diberdayakan pemerintah bekerjasama dengan pemilik media dalam

penayangan informasi yang positif dan mendukung terciptanya karakter bangsa yang kompetitif.

Untuk membentuk karakter pada anak memerlukan waktu dan proses yang tepat, agar anak mampu memahami dan mengimplementasikan dengan tepat juga. Untuk membentuk karakter seseorang juga melalui proses yang panjang. Segala sesuatu memang memerlukan proses dan tata cara yang tepat dan benar. Anak-anak bukanlah komputer yang apabila kita klik dan kita perintah langsung mengikuti apa yang kita perintahkan. Anak-anak ibarat masakan yang apabila kita memasak dan mengolahnya dengan baik dan benar serta kita bisa mengukur kematangannya, masakan itu akan menjadi makanan yang enak dan lezat. Proses pembentukan karakter pada anak bukanlah suatu proses sehari dua hari, namun bisa berbulan-bulan bahkan bertahun-tahun. Misalnya, seorang anak asal Indonesia yang mempunyai karakter buruk tinggal di Malaysia menyusul orang tuanya selama tiga tahun dengan harapan apabila ia kembali pulang ke Indonesia karakternya berubah menjadi anak yang baik, tetapi ternyata setelah tiga tahun dan kembali ke Indonesia karakter buruknya belum berubah. Hal ini membuktikan bahwa untuk merubah atau membentuk karakter baik pada anak membutuhkan waktu yang tidak sebentar.

2. Tujuan pembentukan karakter

Berdasarkan Undang-undang No 20 Tahun 2003 tentang Sistem Pendidikan Nasional, dijelaskan bahwa tujuan Pendidikan Kepribadian mengarahkan perhatian pada moral yang diharapkan terwujud dalam kehidupan sehari-hari, yaitu perilaku yang memancarkan iman dan takwa terhadap Tuhan Yang Maha Esa dalam masyarakat yang terdiri atas berbagai golongan agama, kebudayaan dan beraneka ragam kepentingan, perilaku yang mendukung kerakyatan yang mengutamakan kepentingan bersama di atas kepentingan

perorangan dan golongan sehingga perbedaan pemikiran, diarahkan pada perilaku yang mendukung upaya mewujudkan keadilan sosial bagi seluruh rakyat Indonesia. Tujuan pendidikan diartikan sebagai seperangkat tindakan intelektual penuh tanggung jawab yang harus dimiliki seseorang sebagai syarat untuk dapat dianggap mampu melaksanakan tugas-tugas dalam bidang profesi tertentu. Pendidikan karakter ditempatkan sebagai landasan untuk mewujudkan visi pembangunan nasional, yaitu mewujudkan masyarakat berakhlak mulia, bermoral, beretika, berbudaya, dan beradab berdasarkan falsafah Pancasila. Hal ini sekaligus menjadi upaya untuk mendukung perwujudan cita-cita sebagaimana diamanatkan dalam Pancasila dan Pembukaan UUD 1945.

Menurut Kabul Budiyo (2007) Pendidikan Kepribadian atau Pendidikan Karakter bertujuan untuk menghasilkan peserta didik dengan sikap dan perilaku, yaitu:

1. Beriman dan bertaqwa kepada Tuhan Yang Maha Esa.
2. Berperilaku kemanusiaan yang adil dan beradab.
3. Mendukung persatuan bangsa.
4. Mendukung kerakyatan yang mengutamakan kepentingan bersama di atas kepentingan individu dan golongan.
5. Mendukung upaya untuk mewujudkan suatu keadilan sosial dalam masyarakat. Melalui Pendidikan Kepribadian, warga Negara Republik Indonesia diharapkan mampu memahami, menganalisis dan menjawab masalah-masalah yang dihadapi oleh masyarakat bangsanya secara berkesinambungan dan konsisten dengan cita-cita dan tujuan nasional dalam Pembukaan UUD 1945.²¹

²¹Kabul Budiyo. *Nilai-nilai Kepribadian dan Kejuangan Bangsa Indonesia*.2007

BAB III

METODOLOGI PENELITIAN

A. Jenis Penelitian

Jenis penelitian yang digunakan adalah penelitian kuantitatif. Penelitian kuantitatif adalah penelitian yang datanya berupa angka-angka dan analisis menggunakan statistik.¹

B. Lokasi Penelitian

Penelitian ini bertempat di Fakultas Tarbiyah dan Keguruan UIN Alauddin Makassar.

C. Populasi dan Sampel

1. Populasi

Untuk mendapatkan suatu hasil penelitian maka tentu diperlukan populasi (objek penelitian). Sugiono dalam bukunya mengatakan,

“Dalam penelitian kuantitatif, populasi diartikan sebagai wilayah generalisasi yang terdiri atas: obyek/subyek yang mempunyai kualitas dan karakteristik tertentu yang ditetapkan oleh peneliti untuk dipelajari dan kemudian ditarik kesimpulannya.”²

Suharsimi Arikunto mengemukakan bahwa populasi adalah keseluruhan objek penelitian.³ Populasi dalam penelitian ini adalah keseluruhan mahasiswa

¹ Sugiyono, *Metode Penelitian Kuantitatif, Kualitatif, dan R&D* (Bandung: Penerbit Alfabeta, 2009), h. 7.

²Sugiono, *Metode Penelitian Pendidikan* (Bandung: Alfabeta, 2014), h. 297

³ Suharsimi Arikunto, *Prosedur Penelitian Suatu Pendekatan Praktek* (Cet. ke I; Jakarta: Rineka Cipta, 2002), h. 108.

Jurusan Pendidikan Agama Islam angkatan 2013 Fakultas Tarbiyah dan Keguruan. Yang berjumlah 191 orang.

2. Sampel

Sampel adalah sebagian dari jumlah dan karakteristik yang dimiliki oleh populasi.⁴ Sampel adalah sebahagian dari jumlah atau wakil populasi yang akan diteliti mengingat keterbatasan waktu dan dana, maka dalam hal ini teknik yang penulis gunakan adalah mengambil sampel untuk mewakili populasi yang akan diteliti.

Adapun teknik sampel yang penulis gunakan dalam penelitian ini adalah *simple random sampling*. Dengan alasan karena jumlah populasi yang cukup banyak dari penelitian. Mengingat jumlah populasi mahasiswa dalam penelitian ini adalah 191 mahasiswa Jurusan Pendidikan Agama Islam angkatan 2013 Fakultas Tarbiyah dan Keguruan Uनेversitas Islam Negeri Alauddin Makassar, maka peneliti mangambil sampel sebesar 15% dari jumlah populasi yang ada yaitu $15\% \times 191 = 28,65$ atau 28 orang.⁵

Dengan demikian, gambaran populasi dan sampel penelitian ini dapat dilihat melalui tabel sebagai berikut:

TABEL. 1. Keadaan Populasi dan Sampel

No.	Kelompok	Populasi	Sampel
1.	PAI 1	20 orang	$15 : 100 \times 20 = 3$
2.	PAI 2	17 orang	$15 : 100 \times 17 = 2$

⁴Sugiyono, *Metode Penelitian Kombinasi* (Cet ke 5; Bandung: Alfabeta, 2014), h.120.

⁵ Sumber Staf Administrasi Jurusan PAI FTK UINAM, (pada tanggal 12 Januari 2016, Pukul 13:23 WITA)

3.	PAI 3	18 orang	$15 : 100 \times 18 = 2$
4.	PAI 4	19 orang	$15 : 100 \times 19 = 3$
5.	PAI 5	19 orang	$15 : 100 \times 19 = 3$
6.	PAI 6	18 orang	$15 : 100 \times 18 = 2$
7.	PAI 7	19 Orang	$15 : 100 \times 19 = 3$
8.	PAI 8	20 orang	$15 : 100 \times 20 = 3$
9.	PAI 9	22 orang	$15 : 100 \times 22 = 4$
10	PAI 10	19 orang	$15 : 100 \times 19 = 3$
Jumlah		191 orang	28 Orang

D. Metode Pengumpulan Data

Dalam rangka usaha pengumpulan data, maka penulis menggunakan beberapa metode pengumpulan data sebagaimana yang tertera di bawah ini:

1. Angket (*Questionnaire*) merupakan serangkaian (daftar) pertanyaan tertulis yang ditujukan kepada mahasiswa (dalam penelitian: responden) mengenai masalah-masalah tertentu, yang bertujuan untuk mendapatkan tanggapan dari mahasiswa (responden) tersebut.⁶ Angket digunakan untuk mengumpulkan data mengenai motivasi memakai jilbab. Skala pengukuran yang digunakan dari angket yaitu skala *Likert*. Skala *Likert* digunakan untuk mengukur sikap, pendapat, dan persepsi seseorang atau sekelompok orang tentang fenomena sosial.

⁶ Nurgiantoro burhan, *Penilaian Pembelajaran Bahasa* (Yogyakarta: BPFE-Yogyakarta, 2010), h.91

- a) Jawaban A, maka diberi Skor 4
 - b) Jawaban B, maka diberi Skor 3
 - c) Jawaban C, maka diberi Skor 2
 - d) Jawaban D, maka diberi Skor 1.⁷
2. Dokumentasi dilakukan untuk mengumpulkan data mengenai profil Jurusan Pendidikan Agama Islam, jumlah mahasiswa, keadaan dosen..

E. Instrumen Penelitian

Salah satu kegiatan dalam perencanaan suatu objek penelitian adalah menentukan instrumen penelitian atau tolok ukur yang digunakan dalam pengumpulan data sesuai dengan masalah yang hendak diteliti. Instrumen yang digunakan dalam penelitian ini adalah:

1. Angket merupakan tehnik pengumpulan data yang dilakukan dengan cara memberi seperangkat pertanyaan tertulis kepada responden untuk dijawabnya.⁸ Responden yang akan diberikan angket pada penelitian adalah Mahasiswa Jurusan Pendidikan Agama Islam angkatan 2013 Fakultas Tarbiyah dan Keguruan Universitas Islam Negeri Alauddin Makassar yang berjumlah 28 orang.
2. Dokumen untuk memperoleh data yang berupa dokumen dari staf administrasi Jurusan Pendidikan Agama Islam, baik itu berupa gambaran/profil Jurusan. Dokumen ini dilakukan untuk mengumpulkan data mengenai pelayanan pengecekan nilai dan pelayanan pengelolaan beasiswa.

⁷ Sugiono, *Metode Penelitian Pendidikan* (Bandung: Alfabeta, 2014), h. 134

⁸ Sugiyono, *Metode Penelitian Kuantitatif, Kualitatif, dan R&D*, h. 142

F. Teknik Analisis Data

1. Tahap Pengolahan Data

Dalam pengumpulan data diperlukan adanya prosedur pengumpulan data. Adapun prosedurnya pengumpulan data yang harus ditempuh dalam penelitian ini adalah:

1) Tahap Persiapan

Pada tahap ini penulis menyiapkan segala hal yang ditentukan dalam penelitian, misalnya penulis membuat persiapan atau pedoman responden kemudian menyelesaikan urusan administrasi seperti surat izin penelitian mulai dari tingkat Fakultas, Gubernur dan selanjutnya ke lembaga pendidikan yang menjadi objek penelitian yaitu Mahasiswa Jurusan PAI Fakultas tarbiyah dan keguruan.

2) Tahap Pelaksanaan

Dalam pelaksanaan pengumpulan data teknik pengumpulan data yang lazim dipakai dalam penulisan ilmiah yaitu sebagai berikut:

- a) Angket, Angket, yaitu peneliti menggunakan angket kepada mahasiswa untuk memperoleh data yang lebih objektif dari permasalahan yang telah diajukan dalam skripsi ini.
- b) Dokumentasi, yaitu peneliti mengumpulkan yang ada hubungannya dengan data yang dibutuhkan pada skripsi ini.

2. Tehnik Analisis Data

Teknik pengumpulan data merupakan langkah yang paling strategis dalam penelitian, karena tujuan utama dari penelitian adalah mendapatkan data. Tanpa mengetahui teknik pengumpulan data, maka peneliti tidak akan mendapatkan data

yang memenuhi standar data yang ditetapkan.⁹ Adapun prosedur pengumpulan data yang harus ditempuh dalam penelitian ini adalah :

1. Tahap Persiapan

Tahap ini merupakan suatu tahap persiapan untuk melakukan suatu perlakuan, pada tahap ini langkah-langkah yang dilakukan peneliti adalah sebagai berikut:

- a) mengajukan surat permohonan judul kepada Ketua Jurusan
- b) mengurus persuratan berupa Surat Keterangan Pembimbing
- c) membuat draft skripsi
- d) melakukan survey pada kampus yang akan menjadi lokasi penelitian

2. Tahap Pelaksanaan

Dalam pelaksanaan pengumpulan data, penulis menggunakan teknik pengumpulan data yang lazim dipakai dalam penelitian ilmiah yaitu sebagai berikut:

- a) Analisis *statistik deskriptif kuantitatif* berupa tabel distribusif frekuensi dan mean untuk mengukur motivasi memakai jilbab dan implikasinya terhadap pembentukan karakter Mahasiswa berdasarkan data yang diperoleh. Adapun rumus untuk mengetahui presentase nilai rata-rata sebagai berikut:

$$P = \frac{f}{n} \times 100\%$$

Keterangan:

P = Angka Presentase

F = Frekuensi yang dicari presentasenya

n = Banyaknya sampel¹⁰

⁹Sugiono, *Metode Penelitian Kuantitatif Kualitatif dan R&D*, h. 224.

a. Analisis *statistik regresi sederhana* untuk mengetahui dampak positif motivasi memakai jilbab dan implikasinya terhadap pembentukan karakter Masiswa Jurusan PAI Fakultas Tarbiyah dan Keguruan. Adapun rumus regresi sederhana sebagai berikut:

1. Membuat tabel penolong untuk menghitung angka statistik

2. Analisis regresi sederhana

$$\hat{Y} = a + bx$$

$$\text{Mencari nilai } b = \frac{n(\sum XY) - (\sum X)(\sum Y)}{n\sum X^2 - (\sum X)^2}$$

$$\text{Mencari nilai } a = \frac{\sum Y - b\sum X}{n}$$

3. Uji signifikan (uji t)

$$\text{Menentukan nilai uji t dengan rumus: } t_0 = \frac{b - B}{SB}$$

4. Menentukan kesalahan baku regresi

$$S_{yx} = \frac{\sqrt{\sum Y^2 - a\sum Y - b\sum XY}}{n - 2}$$

5. Menentukan koefisien regresi (Sb)

$$Sb = \frac{S_{yx}}{\sqrt{\sum x^2 - \frac{(\sum x)^2}{n}}}$$

6. Pegujian hipotesis

$$H_0 = 0$$

$$H_a \quad 0$$

Dengan:

H_0 = Tidak terdapat implikasi motivasi memakai jilbab terhadap karakter
Masiswa Jurusan PAI Fakultas Tarbiyah dan Keguruan.

H_a = Terdapat implikasi motivasi memakai jilbab terhadap karakter
Mahasiswa Jurusan PAI Fakultas Tarbiyah dan Keguruan.

7. Taraf nyata () dan nilai t tabel

$$= 0,05$$

$$dk = n-2$$

8. Kriteria pengujian

Hipotesis H_0 diterima jika:

$$-t_{tabel} < t_{hitung} < t_{tabel}$$

Hipotesis H_a diterima jika:

$$t_{hitung} < -t_{tabel} \text{ atau } t_{hitung} > t_{tabel}$$

9. Uji statistik dengan menggunakan rumus:

$$t_0 = \frac{b - B}{SB}$$

10. Menarik Kesimpulan.

BAB IV

HASIL PENELITIAN DAN PEMBAHASAN

A. Hasil Penelitian

1. *Profil Fakultas Tarbiyah dan Keguruan UIN Alauddin Makassar*

Secara historis keberadaan Fakultas Tarbiyah IAIN Alauddin Makassar yang kemudian melalui Keputusan Presiden Nomor 57 tanggal 10 Oktober 2005 berubah menjadi Fakultas Tarbiyah dan Keguruan UIN Alauddin Makassar tidak bisa dilepaskan dengan Universitas Muslim Indonesia (UMI) Makassar dan IAIN Sunan Kalijaga Yogyakarta. Semula Fakultas Tarbiyah dan Fakultas Syariah UIN Alauddin Makassar merupakan dua diantara fakultas-fakultas yang ada dalam lingkungan Universitas Muslim Indonesia (UMI) Makassar. Selanjutnya atas keinginan dan desakan rakyat Sulawesi Selatan serta persetujuan Gubernur Sulawesi Selatan dan Rektor IAIN Sunan Kalijaga Yogyakarta, Fakultas Tarbiyah dan Fakultas Syariah UMI Makassar melalui Surat Keputusan Menteri Agama Republik Indonesia masing-masing Nomor 75 tanggal 17 Oktober 1962 dan Nomor 91 tanggal 11 November 1964 dinegrikan dan menjadi Fakultas Syariah dan Fakultas Tarbiyah IAIN Sunan Kalijaga Yogyakarta. Menyusul berikutnya pada tanggal 28 Oktober 1965 melalui Surat Keputusan Menteri Agama RI Nomor 79 Tahun 1965 dinyatakan berdirinya Fakultas Ushuluddin IAIN Sunan Kalijaga Yogyakarta Cabang Makassar.

Dengan mempertimbangkan dukungan dan hasrat yang besar dari rakyat dan Pemerintah Daerah Sulawesi Selatan terhadap pendidikan dan pengajaran Agama Islam pada tingkat Perguruan Tinggi/Universitas, serta berdasarkan landasan hukum Peraturan Presiden Nomor 27 Tahun 1963 yang antara lain menyatakan bahwa jika telah ada sekurang-kurangnya tiga fakultas cabang dalam satu daerah maka dapat

bergabung menjadi satu institut tersendiri. Pada masa itu di Makassar telah ada tiga fakultas cabang IAIN Sunan Kalijaga Yogyakarta yaitu Fakultas Syariah, Fakultas Tarbiyah, dan Fakultas Ushuluddin, maka Menteri Agama berdasarkan Surat Keputusannya Nomor 79 tanggal 28 Oktober 1965 menetapkan berdirinya Institut Agama Islam Negeri Al Jamiah Al Islamiyah Al Hukumiyah Sulawesi Selatan dengan memakai nama “Alauddin”, nama raja Islam pertama Kerajaan Gowa di Sulawesi Selatan. IAIN Al-Jamiah Al Islamiyah Al Hukumiyah Alauddin Makassar diresmikan pada tanggal 10 November 1965. Sejak berdirinya, IAIN/UIN Alauddin Makassar telah dipimpin oleh Rektor atau Pejabat Rektor dengan masa jabatan sebagai berikut :

- a. H. Aroepala, (1965-1968).
- b. Drs. H. Muhyidin Zein, (1968-1973).
- c. Prof. Dr. H. Abdurrahman Syihab kjh (1973-1979)
- d. Drs. H.A Moerad Oesman, (1979-1985)
- e. Dra. Hj. Andi Rasdiyanah (1985-1994).
- f. Drs. H. M Shaleh A Putuhena (1994-1998).
- g. Prof. Dr. H. Abd. Muin Salim (1998-2002).
- h. Prof. Dr. H. Azhar Arsyad, MA (2002-2010).
- i. Prof. Dr. H. A.Qadir Gassing HT, MS (2010-2014).
- j. Prof. Dr. H. Musafir Pabbari, M.Si (2015-Sekarang).

Sejak tahun 2005 IAIN Alauddin Makassar berubah menjadi Universitas Islam Negeri Alauddin Makassar melalui Peraturan Presiden Nomor 57 tanggal 10

Oktober 2005. Sekarang UIN Alauddin Makassar memiliki sembilan fakultas dan Program Pascasarjana (PPs) yaitu : (1) Fakultas Ushuluddin dan Filsafat, (2) Fakultas Syariah dan Hukum, (3) Fakultas Tarbiyah dan Keguruan, (4) Fakultas Adab dan Humaniora, (5) Fakultas Dakwah dan Komunikasi (6) Fakultas Sains dan Teknologi, (7) Fakultas Kedokteran dan Ilmu Kesehatan, (8) Fakultas Ekonomi dan Bisnis Islam (9) Program Pascasarjana, jenjang Magister dan jenjang Doktor.

Dalam perjalanannya Fakultas Tarbiyah dan Keguruan dari IAIN hingga menjadi UIN Alauddin Makassar sampai saat ini telah dipimpin 9 orang Dekan. Secara periodik masing-masing dekan tersebut adalah:

- a. Drs. H. Muhyiddin Zein (1965-1972).
- b. Prof. Dr. Hj. Andi Rasdianah (1972-1980).
- c. Drs. H. Danawir Ras Burhany, M.Pd.I. (1981-1985).
- d. Drs. H. M. Amir Said (1985-1993).
- e. Drs. H. Muhammad Ahmad (1993-1997).
- f. Prof. Dr. H. Azhar Arsyad, M.A. (1997-2002).
- g. Prof. Dr. H. Moh. Natsir Mahmud, M.A. (2002-2010).
- h. Dr. H. Salehuddin, M.Ag. (2011-2014).
- i. Dr. H. Muhammad Amri, Lc., M.Ag. (2015-Sekarang).

Sebagai salah satu institusi penyelenggara pendidikan, Fakultas Tarbiyah dan Keguruan Universitas Islam Negeri Alauddin Makassar menyadari bahwa tuntutan global mutlak harus dipenuhi. Oleh karena itu dengan membangun komitmen seluruh unsur yang ada baik mahasiswa, dosen, tenaga administrasi ataupun alumni harus

bahu membahu untuk bekerjasama mewujudkan cita-cita Fakultas Tarbiyah dan Keguruan yang tercermin dalam Visi dan Misi dan tujuannya.

1) Visi: Terwujudnya Pendidikan, Penelitian dan Pengabdian masyarakat dalam bidang pendidikan Islam, Kependidikan dan Keguruan yang terakreditasi A dalam waktu 5 tahun ke depan.

2) Misi

(a) Melaksanakan pendidikan dan pembelajaran, penelitian dan pengabdian masyarakat yang berbasis mutu dalam keilmuan dan keislaman, (b) Mengembangkan ilmu-ilmu kependidikan dan keguruan yang integratif dan holistik, (c) Meningkatkan kualitas sumber daya manusia dengan mengembangkan sikap ilmiah, keterampilan, dan aplikasi nilai-nilai akhlak mulia, (d) Mengembangkan jaringan kemitraan dengan lembaga-lembaga terkait baik, regional, nasional dan internasional, (e) Meningkatkan mutu layanan administrasi akademik dan kemahasiswaan berbasis IT, (f) Meningkatkan kualitas pelayanan dengan mengutamakan kecepatan, ketepatan, dan kelayakan, (g) Meningkatkan mutu dan citra mahasiswa sebagai manusia akademis yang berkepribadian Islami dan berorientasi keilmuan. Melaksanakan pendidikan dan pembelajaran, penelitian dan pengabdian masyarakat yang berbasis mutu dalam keilmuan dan keislaman, (h) Meningkatkan kualitas sumber daya manusia dengan mengembangkan sikap ilmiah, keterampilan, dan aplikasi nilai-nilai akhlakul karimah, (i) Mengembangkan jaringan kemitraan dengan lembaga-lembaga terkait baik, regional, nasional dan internasional.

3) Tujuan

Berdasarkan visi dan misi tersebut di atas, Fakultas Tarbiyah dan Keguruan UIN Alauddin Makassar merumuskan tujuan sebagai berikut:

- a) Menghasilkan sarjana Kependidikan dan Keguruan yang berwawasan keislaman, memiliki kemampuan akademik, pedagogik, dan berdisiplin tinggi.
- b) Menghasilkan sarjana yang bertanggung jawab secara moral, sosial dan keagamaan.
- c) Menghasilkan pemikiran dan karya ilmiah di bidang kependidikan dan keguruan serta keislaman.

2. Profil Jurusan Pendidikan Agama Islam Fakultas Tarbiyah Dan Keguruan UIN Alauddin Makassar

1. Visi dan Misi

a. Visi: Wadah pengembangan dan pembinaan tenaga pendidik agama Islam yang professional dan memiliki keunggulan salah satu peringkat 3 (tiga) terbaik Program Studi Pendidikan Agama Islam di Indonesia.

b. Misi:

- (1) Meningkatkan kualitas tenaga pendidik agama Islam baik Akidah, Akhlak maupun Sikap Ilmiah, (2) Melaksanakan pendidikan pembelajaran, penelitian dan pengabdian masyarakat yang berbasis mutu dalam keilmuan dan ke-Islaman, (3) Mengembangkan ilmu-ilmu kependidikan dan keguruan yang integratif dan holistik, (4) Meningkatkan kualitas sumber daya manusia dengan mengembangkan sikap ilmiah, ketrampilan, dan aplikasi nilai-nilai akhlakul karimah, (5) Mengembangkan

jaringan kemitraan dengan lembaga-lembaga terkait baik, regional, nasional dan internasional,(6) Meningkatkan mutu layanan administrasi akademik dan kemahasiswaan berbasis IT, (7) Meningkatkan kualitas pelayanan dengan mengutamakan kecepatan, ketepatan, dan kelayakan, (8) Meningkatkan mutu dan citra mahasiswa sebagai manusia akademis yang berkepribadian Islami dan berorientasi keilmuan, (9) Mengembangkan ilmu-ilmu kependidikan dan keguruan yang integratif dan holistik, (10) Meningkatkan kualitas sumber daya manusia dengan mengembangkan sikap ilmiah, keterampilan, dan aplikasi nilai-nilai akhlakul karimah, (11) Mengembangkan jaringan kemitraan dengan lembaga-lembaga terkait baik, regional, nasional dan internasional, (12) Meningkatkan mutu layanan administrasi akademik dan kemahasiswaan berbasis IT.



2. Struktur Organisasi

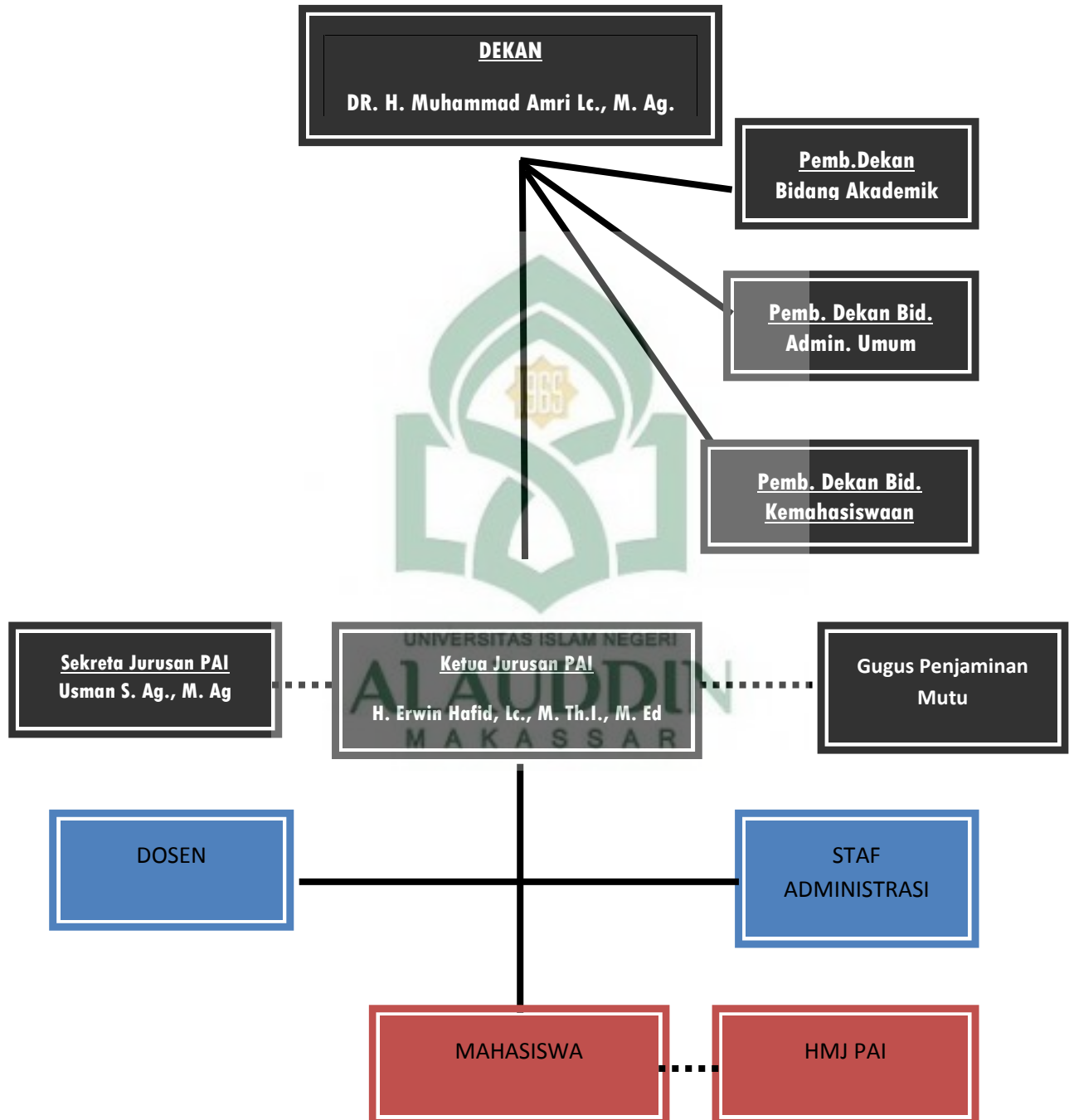

3. Fasilitas Jurusan PAI

a. Fisik.

- 1) Ruang perkantoran
- 2) Laboratorium Micro Teaching
- 3) Gedung perkuliahan
- 4) Aula dan ruang pertemuan masing-masing 1 gedung
- 5) Perpustakaan
- 6) Laboratorium School (MTs Madani Pao-Pao)

b. Non Fisik

Fasilitas non fisik dimaksudkan sebagai pemberian bantuan beasiswa kepada mahasiswa yang memiliki prestasi dalam studinya, meliputi:

- 1) Beasiswa Yayasan Supersemar
- 2) Beasiswa PT. Gudang Garam
- 3) Beasiswa Bank Indonesia
- 4) Beasiswa Departemen Agama
- 5) PEMDA SULSEL

4. Pelaksana Akademik

a. Jurusan PAI

1) Jurusan merupakan pelaksana akademik pada fakultas yang mempunyai tugas melaksanakan pendidikan akademik dan atau professional dalam sebagian atau satu cabang ilmu pengetahuan agama Islam

2) Jurusan dipimpin oleh seorang ketua jurusan yang dipilih diantara dosen yang memenuhi persyaratan.

a) Dalam melaksanakan tugas sehari-hari, ketua jurusan dibantu oleh seorang sekretaris jurusan.

b) Pertimbangan yang diberikan oleh senat diperoleh melalui pemungutan suara terhadap calon ketua dan sekretaris jurusan

c) Ketua dan Sekretaris Jurusan diangkat untuk masa jabatan 4 tahun dan setelah itu dapat diangkat kembali.

Jurusan mempunyai tugas melaksanakan pendidikan dan pengajaran pada program pendidikan akademik dan atau profesional dalam satu bagian atau satu cabang ilmu pengetahuan agama Islam.

Fungsi-fungsi Jurusan adalah:

a) Menyusun rencana dan program kerja

b) Melaksanakan pendidikan dan pengajaran

c) Melaksanakan administrasi

d) Melaksanakan penilaian prestasi dan proses penyelenggaraan kegiatan serta penyusunan laporan

b. Pelaksana Administrasi

Secara operasional pelaksanaan administrasi di jurusan dilakukan oleh staf administrasi yang tugas-tugasnya meliputi :

1) Membuat konsep nilai kolektif ujian semester

2) Membuat konsep IPK semester masing-masing mahasiswa

- 3) Membuat konsep transkrip nilai
- 4) Melayani cek nilai mahasiswa
- 5) Menginventarisir judul skripsi mahasiswa
- 6) Membuat frekwensi kehadiran dosen dan mahasiswa setiap semester
- 7) Membuat konsep surat keterangan yang diperlukan oleh mahasiswa
- 8) Menyiapkan berbagai instrumen yang diperlukan mahasiswa

c. Pelaksana Pendidikan

- 1) Beban studi di jurusan Pendidikan Agama Islam adalah 147 SKS dengan lama kuliah maksimal 14 semester (Tujuh Tahun)
- 2) Beban studi mahasiswa pada semester satu ditetapkan 16 SKS. Sedangkan pada semester dua yang merupakan paket Mata Kuliah yang telah ditentukan
- 3) Mahasiswa diberikan kebebasan memilih mata kuliah yang disajikan sesuai dengan semester yang ditentukan, kecuali yang memerlukan persyaratan tertentu.

Saat ini, jurusan Pendidikan Agama Islam (PAI) memiliki mahasiswa berjumlah sekitar 834 orang yang tersebar disemua semester berjalan yang dimulai dari angkatan tahun 2009 s/d 2015. Keberadaan mereka, senantiasa disibukkan dengan berbagai kegiatan ekstrakurikuler yang tidak didapatkan dalam mata-mata kuliah di kelas. Kegiatan tersebut seperti Dewan Mahasiswa di tingkat fakultas, Senat Mahasiswa di tingkat fakultas, Himpunan Mahasiswa Jurusan di tingkat jurusan, serta kegiatan UKM-UKM yang dikordinir oleh Dewan Mahasiswa Universitas. Disamping itu juga, ada kegiatan yang mengasah kemampuan berbahasa yakni PIBA, di mana setiap mahasiswa terutama mahasiswa baru menginjakkan kakinya di Universitas diharuskan untuk mengikuti kegiatan tersebut.

3. Motivasi memakai jilbab mahasiswi Jurusan PAI Fakultas Tarbiyah dan Keguruan.

Motivasi memakai jilbab mahasiswa Jurusan Pendidikan Agama Islam dapat dilukiskan melalui tabel sebagai berikut:

Tabel 2.1

Saya memakai jilbab setiap menerima tamu.

No	Kategori Jawaban	Frekuensi	Persentase
1	Sangat Setuju	17	60,71%
2	Setuju	7	25%
3	Kurang Setuju	2	7,14%
4	Tidak Setuju	2	7,14%
Jumlah		28	100%

Sumber data : hasil angket motivasi memakai jilbab no. 1

Dari tabel di atas mengenai tanggapan responden tentang pernyataan bahwa saya memakai jilbab setiap menerima tamu. Hasilnya 17 (60,71%) responden yang menjawab sangat setuju, 7 (25%) responden yang menjawab setuju, 2 (7,14%) responden yang menjawab kurang setuju, dan 2 (7,14%) responden yang menjawab tidak setuju. Data ini menunjukkan bahwa lebih banyak responden yang menjawab sangat setuju bahwa saya memakai jilbab setiap menerima tamu.

Tabel 2.2**Saya memakai jilbab setiap keluar rumah**

No	Kategori Jawaban	Frekuensi	Persentase
1	Sangat Setuju	24	85,71%
2	Setuju	3	10,71%
3	Kurang Setuju	1	3,57%
4	Tidak Setuju	0	0%
Jumlah		28	100%

Sumber data : hasil angket motivasi memakai jilbab nomor 2.

Dari tabel di atas mengenai tanggapan responden tentang pertanyaan bahwa saya memakai jilbab setiap keluar rumah. Hasilnya 24 (85,71%) responden yang menjawab sangat setuju, 3 (10,71%) responden yang menjawab setuju, 1 (3,57%) responden yang menjawab kurang setuju, dan 0 (0%) responden yang menjawab tidak setuju. Data ini menunjukkan bahwa lebih banyak responden yang menjawab sangat sesuai bahwa saya memakai jilbab setiap keluar rumah.

Tabel 2.3**Saya merasa tenang belajar dengan menggunakan jilbab.**

No	Kategori Jawaban	Frekuensi	Persentase
1	Sangat Setuju	16	57,14%
2	Setuju	12	42,85%
3	Kurang Setuju	0	0%
4	Tidak Sesuai	0	0%
Jumlah		28	100%

Sumber data : hasil angket motivasi memakai jilbab nomor 3.

Dari tabel di atas mengenai tanggapan responden tentang pertanyaan bahwa saya merasa tenang belajar dengan menggunakan jilbab. Hasilnya 16 (57,14%) responden yang menjawab sangat setuju, 12 (42,85%) responden yang menjawab setuju, 0 (0%) responden yang menjawab kurang setuju, dan 0 (0%) responden yang menjawab tidak setuju. Data ini menunjukkan bahwa lebih banyak responden yang menjawab sangat sesuai bahwa saya merasa tenang belajar dengan menggunakan jilbab.

Tabel 2.4

Saya menggunakan jilbab karena ingin mendapatkan kasih sayang orang tua.

No	Kategori Jawaban	Frekuensi	Persentase
1	Sangat Setuju	3	10,71%
2	Setuju	2	7,14%
3	Kurang Setuju	15	53,57%
4	Tidak Setuju	8	28,57%
Jumlah		28	100%

Sumber data : hasil angket motivasi memakai jilbab nomor 4.

Dari tabel di atas mengenai tanggapan responden tentang pernyataan bahwa saya menggunakan jilbab karena ingin mendapatkan kasih sayang orang tua. Hasilnya 3 (10,71%) responden yang menjawab sangat setuju, 2 (7,14%) responden yang menjawab setuju, 15 (53,57%) responden yang menjawab kurang setuju, dan 8 (28,57%) responden yang menjawab tidak setuju. Data ini menunjukkan bahwa saya menggunakan jilbab karena ingin mendapatkan kasih sayang orang tua.

Tabel 2.5

Menurut saya wanita yang menggunakan jilbab sulit menjalani komunikasi dengan orang lain.

No	Kategori Jawaban	Frekuensi	Persentase
1	Sangat Setuju	1	3,57%
2	Setuju	0	0%
3	Kurang Setuju	9	32,14%
4	Tidak Setuju	18	64,28%
Jumlah		28	100%

Sumber data : hasil angket motivasi memakai jilbab nomor 5.

Dari tabel di atas mengenai tanggapan responden tentang pertanyaan bahwa menurut saya wanita yang menggunakan jilbab sulit menjalani komunikasi dengan orang lain. Hasilnya 1 (3,57%) responden yang menjawab sangat setuju, 0 (0%) responden yang menjawab setuju, 9 (32,14%) responden yang menjawab kurang setuju, dan 18 (64,28%) responden yang menjawab tidak setuju. Data ini menunjukkan bahwa lebih banyak responden yang menjawab tidak sesuai bahwa menurut saya wanita yang menggunakan jilbab sulit menjalani komunikasi dengan orang lain.

Tabel 2.6

Saya menggunakan jilbab mudah untuk berkomunikasi dengan teman

No	Kategori Jawaban	Frekuensi	Persentase
1	Sangat Setuju	8	28,57%
2	Setuju	16	57,14%
3	Kurang Setuju	4	14,28%
4	Tidak Setuju	0	0%
Jumlah		28	100%

Sumber data : hasil angket motivasi memakai jilbab nomor 6.

Dari tabel di atas mengenai tanggapan responden tentang pertanyaan bahwa saya menggunakan jilbab mudah untuk berkomunikasi dengan teman. Hasilnya 8 (28,57%) responden yang menjawab sangat setuju, 16 (57,14%) responden yang menjawab setuju, 4 (14,28%) responden yang menjawab kurang setuju, dan 0 (0%) responden yang menjawab tidak setuju. Data ini menunjukkan bahwa lebih banyak responden yang menjawab sesuai bahwa saya menggunakan jilbab mudah untuk berkomunikasi dengan teman..

Tabel 2.7

Saya menggunakan jilbab karena ingin mencari popularitas.

No	Kategori Jawaban	Frekuensi	Persentase
1	Sangat Setuju	0	0%
2	Setuju	0	0%
3	Kurang setuju	3	10,71%
4	Tidak Setuju	25	89,28%
Jumlah		28	100%

Sumber data : hasil angket motivasi memakai jilbab nomor 7.

Dari tabel di atas mengenai tanggapan responden tentang pertanyaan bahwa saya menggunakan jilbab karena ingin mencari popularitas. Hasilnya 0 (0%) responden yang menjawab sangat setuju, 0 (0%) responden yang menjawab setuju, 3 (10,71%) responden yang menjawab kurang setuju, dan 25 (89,28%) responden yang menjawab tidak setuju. Data ini menunjukkan bahwa lebih banyak responden yang menjawab tidak setuju bahwa saya menggunakan jilbab karena ingin mendapatkan popularitas.

Tabel 2.8

Saya menggunakan jilbab karena ingin mendapatkan pujian dari orang lain.

No	Kategori Jawaban	Frekuensi	Persentase
1	Sangat Setuju	0	0%
2	Setuju	0	0%
3	Kurang Setuju	0	0%
4	Tidak Setuju	28	28%
Jumlah		28	100%

Sumber data : hasil angket motivasi menggunakan jilbab nomor 8.

Dari tabel di atas mengenai tanggapan responden tentang pertanyaan bahwa saya menggunakan jilbab karena ingin mendapatkan pujian dari orang lain. Hasilnya 0(0%) responden yang menjawab sangat setuju, 0(0%) responden yang menjawab setuju, 0(0%) responden yang menjawab kurang setuju, dan 28(28%) responden yang menjawab tidak setuju. Data ini menunjukkan bahwa lebih banyak responden yang menjawab tidak setuju bahwa saya menggunakan jilbab karena ingin mendapatkan pujian dari orang lain.

Tabel 2.9

Saya merasa aman ketika menggunakan jilbab

No	Kategori Jawaban	Frekuensi	Persentase
1	Sangat Setuju	13	46,42%
2	Setuju	15	57,57%
3	Kurang Setuju	0	0%
4	Tidak Setuju	0	0%
Jumlah		28	100%

Sumber data : hasil angket motivasi menggunakan jilbab nomor 9.

Dari tabel di atas mengenai tanggapan responden tentang pernyataan bahwa saya merasa aman ketika menggunakan jilbab. Hasilnya 13(46,49%) responden yang menjawab sangat setuju, 15 (53,57%) responden yang menjawab setuju, 0(0%) responden yang menjawab kurang setuju, dan 0 (0%) responden yang menjawab tidak setuju. Data ini menunjukkan bahwa lebih banyak responden yang menjawab setuju bahwa saya merasa aman ketika menggunakan jilbab.

Tabel 2.10

Saya merasa kesulitan berinteraksi saat menggunakan jilbab

No	Kategori Jawaban	Frekuensi	Persentase
1	Sangat Setuju	0	0%
2	Setuju	0	0%
3	Kurang Setuju	9	32,14%
4	Tidak Setuju	19	67,85%
Jumlah		28	100%

Sumber data : hasil angket motivasi menggunakan jilbab nomor 10.

Dari tabel di atas mengenai tanggapan responden tentang pernyataan bahwa saya merasa kesulitan berinteraksi saat menggunakan jilbab. Hasilnya 0(0%) responden yang menjawab sangat setuju, 0 (0%) responden yang menjawab sesuai, 9 (32,14%) responden yang menjawab kurang setuju, dan 19 (67,85%) responden yang menjawab tidak setuju. Data ini menunjukkan bahwa lebih banyak responden yang menjawab tidak setuju bahwa saya merasa kesulitan berinteraksi saat menggunakan jilbab.

Tabel 2.11**Saya tidak memakai jilbab di luar lingkungan kampus.**

No	Kategori Jawaban	Frekuensi	Persentase
1	Sangat Setuju	0	0%
2	Setuju	3	10,71%
3	Kurang Setuju	9	32,14%
4	Tidak Setuju	16	57,14%
Jumlah		28	100%

Sumber data : hasil angket motivasi menggunakan jilbab nomor 11.

Dari tabel di atas mengenai tanggapan responden tentang pernyataan bahwa saya tidak memakai jilbab di luar kampus. Hasilnya 0 (0%) responden yang menjawab sangat setuju, 3 (10,71%) responden yang menjawab setuju, 9 (32,14%) responden yang menjawab kurang setuju, dan 16 (57,14%) responden yang menjawab tidak setuju. Data ini menunjukkan bahwa lebih banyak responden yang menjawab tidak setuju bahwa saya tidak menggunakan jilbab di luar kampus.

Tabel 2.12

Saya menggunakan jilbab untuk membedakan wanita yang menutup aurat dengan yang tidak menutup aurat.

No	Kategori Jawaban	Frekuensi	Persentase
1	Sangat Setuju	6	21,42%
2	Setuju	16	57,14%
3	Kurang Setuju	5	17,85%
4	Tidak Setuju	1	3,57%
Jumlah		28	100%

Sumber data : hasil angket motivasi menggunakan jilbab nomor 12.

Dari tabel di atas mengenai tanggapan responden tentang pernyataan bahwa saya menggunakan jilbab untuk membedakan wanita yang menutup aurat dengan yang tidak menutup aurat. Hasilnya 6 (21,42%) responden yang menjawab sangat setuju, 16 (57,14%) responden yang menjawab setuju, 5 (17,85%) responden yang menjawab kurang setuju, dan 1 (3,57%) responden yang menjawab tidak setuju. Data ini menunjukkan bahwa lebih banyak responden yang menjawab setuju bahwa saya menggunakan jilbab untuk membedakan wanita yang menutup aurat dengan wanita yang tidak menutup aurat.

Tabel 2.13

Dengan menggunakan jilbab, saya dapat mendekatkan diri kepada Allah swt dan terpelihara dari dosa.

No	Kategori Jawaban	Frekuensi	Persentase
1	Sangat Setuju	25	89,28%
2	Setuju	2	7,14%
3	Kurang Setuju	1	3,57%
4	Tidak Setuju	0	0%
Jumlah		28	100%

Sumber data : hasil angket motivasi memakai jilbab nomor 13.

Dari tabel di atas mengenai tanggapan responden tentang pertanyaan bahwa dengan menggunakan jilbab, saya dapat mendekatkan diri kepada Allah swt dan terpelihara dari dosa. Hasilnya 25 (89,28%) responden yang menjawab sangat setuju, 2 (7,14%) responden yang menjawab setuju, 1 (3,57%) responden yang menjawab kurang setuju, dan 0 (0%) responden yang menjawab tidak setuju. Data ini menunjukkan bahwa lebih banyak responden yang menjawab sangat setuju bahwa dengan menggunakan jilbab saya dapat mendekatkan diri kepada Allah swt dan terpelihara dari dosa.

Tabel 2.14**Dengan menggunakan jilbab, saya lebih taat menjalankan ajaran agama islam.**

No	Kategori Jawaban	Frekuensi	Persentase
1	Sangat Setuju	23	82,14%
2	Setuju	5	17,85%
3	Kurang Setuju	0	0%
4	Tidak Setuju	0	0%
Jumlah		28	100%

Sumber data : hasil angket motivasi menggunakan jilbab nomor 14.

Dari tabel di atas mengenai tanggapan responden tentang pernyataan bahwa dengan menggunakan jilbab, saya lebih taat menjalankan ajaran agama islam. Hasilnya 23 (82,14%) responden yang menjawab sangat setuju, 5 (17,85%) responden yang menjawab setuju, 0 (0%) responden yang menjawab kurang setuju, dan 0 (0%) responden yang menjawab tidak setuju. Data ini menunjukkan bahwa lebih banyak responden yang menjawab sangat setuju bahwa dengan menggunakan jilbab saya lebih taat menjalankan ajaran agama islam.

Tabel 2.15**Dengan menggunakan jilbab saya lebih percaya diri.**

No	Kategori Jawaban	Frekuensi	Persentase
1	Sangat Setuju	25	89,28%
2	Setuju	3	10,71%
3	Kurang Setuju	0	0%
4	Tidak Setuju	0	0%
Jumlah		28	100%

Sumber data : hasil angket motivasi memakai jilbab nomor 15.

Dari tabel di atas mengenai tanggapan responden tentang pernyataan bahwa dengan menggunakan jilbab saya lebih percaya diri. Hasilnya 25 (89,28%) responden yang menjawab sangat setuju, 3 (10,71%) responden yang menjawab setuju, 0 (0%) responden yang menjawab kurang setuju, dan 0 (0%) responden yang menjawab tidak setuju. Data ini menunjukkan bahwa lebih banyak responden yang menjawab sangat setuju bahwa dengan menggunakan jilbab saya lebih percaya diri.

Untuk mengetahui motivasi memakai jilbab mahasiswi di jurusan PAI Fakultas Tarbiyah dan keguruan UIN Alauddin Makassar, maka peneliti mengadakan penskoran data yang diperoleh untuk kemudian dimasukkan ke dalam tabel distribusi frekuensi untuk dihitung rata-rata kelas (mean) dari data yang terkumpul melalui angket yang terdiri dari 15 item pertanyaan dengan kriteria jawaban dimana setiap soal terdapat 4 item jawaban, yaitu:

1. Jika jawaban sangat setuju, nilai yang diberikan 4
2. Jika jawaban setuju, nilai yang diberikan 3
3. Jika jawaban ragu, nilai yang diberikan 2
4. Jika jawaban tidak sesuai, nilai yang diberikan 1

Kemudian untuk menganalisis data tersebut, maka dilakukan statistik deskriptif dari tabel di atas yang dilakukan dengan proses pembuatan tabel kerja ke dalam distribusi frekuensi sebagai berikut:

Tabel 2.16

Tabel Kerja Distribusi Frekuensi Motivasi Memakai Jilbab

No	Skor	Frekuensi (f)	f.x	Percent (%)
1	35	1	35	3,57%
2	36	2	72	7,14%
3	37	2	74	7,14%
4	38	2	76	7,14%
5	39	5	195	17,85%
6	40	6	240	21,42%
7	41	2	82	7,14%
8	42	2	84	7,14%
9	43	1	43	3,57%
10	44	1	44	3,57%
11	45	4	180	14,28%
		28	1125	100%

Berdasarkan tabel tersebut maka proses selanjutnya dilakukan perhitungan sebagai berikut:

- a. Mencari nilai rata-rata dari variabel X yaitu tentang pembelajaran motivasi memakai jilbab dengan cara menjumlahkan keseluruhan nilai angket dibagi responden.

Berdasarkan hal tersebut maka nilai rata-rata untuk variabel X adalah:

$$M_x = \frac{\sum fx}{\sum f} = \frac{1125}{28} = 40,17 \rightarrow \text{dibulatkan menjadi } 40,17$$

Jadi, nilai rata-rata untuk variabel X adalah sebesar 40

b. Menafsirkan nilai mean yang telah didapatkan interval kategori dengan cara sebagai berikut:

$$i = \frac{R}{k}$$

Keterangan: i = interval

R = Range (nilai tertinggi dikurangi nilai terendah)

K = Jumlah kelas (berdasarkan jumlah *multiple choice*)

Sedangkan mencari range (R) dengan menggunakan rumus:

$$R = X_b - X_k$$

X_b = nilai terbesar

$$= 45$$

X_k = nilai terkecil

$$= 35$$

$$R = 45 - 35$$

$$= 10$$

Maka diperoleh nilai interval

$$i = \frac{R}{k} = \frac{10}{4} = 2,5$$

Berdasarkan hasil di atas diperoleh nilai interval 2,5 dibulatkan menjadi 3, sehingga untuk mengategorikan pelayanan administrasi dapat diperoleh interval sebagai berikut:

Tabel 2.17

Nilai Interval Variabel X (Motivasi Memakai Jilbab)

No	Interval	Kualifikasi
1	45-43	Sangat Baik
2	42-40	Baik
3	39-37	Cukup Baik
4	36	Kurang Baik

Hasil di atas menunjukkan rata-rata (mean) dari variabel X tentang motivasi memakai jilbab tergolong baik karena termasuk dalam interval (42-40). Artinya motivasi memakai jilbab termasuk kualifikasi baik dalam implikasi pembentukan karakter.

4. Implikasi pembentukan karakter mahasiswa

Tabel 2.18

Keseharian saya selalu mewujudkan rasa syukur kepada Allah swt.

No	Kategori Jawaban	Frekuensi	Persentase
1	Sangat Setuju	18	64,28%
2	Setuju	9	32,14%
3	Kurang Setuju	1	3,57%
4	Tidak Setuju	0	0%
Jumlah		28	100%

Sumber data : hasil angket pembentukan karakter nomor 1.

Dari tabel di atas mengenai tanggapan responden tentang pernyataan bahwa keseharain saya selalu mewujudkan rasa syukur kepada Allah swt. Hasilnya 18 (64,28%) responden yang menjawab sangat setuju, 9 (32,14%) responden yang

menjawab setuju, 3 (3,57%) responden yang menjawab kurang setuju, dan 0 (0%) responden yang menjawab tidak setuju. Data ini menunjukkan bahwa lebih banyak responden yang menjawab sangat sesuai bahwa responden selalu melakukan rasa syukur kepada Allah swt.

Tabel 2.19

Saya selalu meningkatkan keimanan kepada Allah swt.

No	Kategori Jawaban	Frekuensi	Persentase
1	Sangat Setuju	9	32,14%
2	Setuju	19	67,85%
3	Kurang Setuju	0	0%
4	Tidak Setuju	0	0%
Jumlah		28	100%

Sumber data : hasil angket pembentukan karakter nomor 2.

Dari tabel di atas mengenai tanggapan responden tentang pernyataan bahwa saya selalu meningkatkan keimanan kepada Allah swt. Hasilnya 9 (32,14%) responden yang menjawab sangat setuju, 19 (67,85%) responden yang menjawab setuju, 0 (0%) responden yang menjawab kurang setuju, dan 0 (0%) responden yang menjawab tidak setuju. Data ini menunjukkan bahwa lebih banyak responden yang menjawab setuju bahwa responden selalu meningkatkan keimanan kepada Allah swt.

Tabel 2.20**Saya rela menerima kritikan dari teman-teman.**

No	Kategori Jawaban	Frekuensi	Persentase
1	Sangat Setuju	12	42,85%
2	Setuju	15	53,57%
3	Kurang Setuju	1	3,57%
4	Tidak Setuju	0	0%
Jumlah		28	100%

Sumber data : hasil angket pembentukan karakter nomor 3.

Dari tabel di atas mengenai tanggapan responden tentang pernyataan bahwa saya rela menerima kritikan dari teman-teman. Hasilnya 12 (42,85%) responden yang menjawab sangat setuju, 15 (53,57%) responden yang menjawab setuju, 1 (3,57%) responden yang menjawab kurang setuju, dan 0 (0%) responden yang menjawab tidak setuju. Data ini menunjukkan bahwa lebih banyak responden yang menjawab setuju bahwa responden rela menerima kritikan dari teman-teman.

Tabel 2.21**Saya berusaha secara maksimal mengerjakan tugas dari dosen.**

No	Kategori Jawaban	Frekuensi	Persentase
1	Sangat Setuju	11	39,28%
2	Setuju	15	53,57%
3	Kurang Setuju	2	7,14%
4	Tidak Setuju	0	0%
Jumlah		28	100%

Sumber data : hasil angket pembentukan karakter nomor 4.

Dari tabel di atas mengenai tanggapan responden tentang pernyataan bahwa saya berusaha secara maksimal mengerjakan tugas dari dosen. Hasilnya 11 (39,28%)

responden yang menjawab sangat setuju, 15 (53,57%) responden yang menjawab setuju, 2 (7,14%) responden yang menjawab kurang setuju, dan 0 (0%) responden yang menjawab tidak setuju. Data ini menunjukkan bahwa lebih banyak responden yang menjawab setuju bahwa responden berusaha secara maksimal mengerjakan tugas dari dosen.

Tabel 2.20

Saya membantu teman yang membutuhkan pertolongan.

No	Kategori Jawaban	Frekuensi	Persentase
1	Sangat Setuju	12	42,85%
2	Setuju	15	53,57%
3	Kurang Setuju	1	3,57%
4	Tidak Setuju	0	0%
Jumlah		28	100%

Sumber data : hasil angket pembentukan karakter nomor 5.

Dari tabel di atas mengenai tanggapan responden tentang pernyataan bahwa saya membantu teman yang membutuhkan pertolongan. Hasilnya 12 (42,85%) responden yang menjawab sangat setuju, 15 (53,57%) responden yang menjawab setuju, 1 (3,57%) responden yang menjawab kurang setuju, dan 0 (0%) responden yang menjawab tidak setuju. Data ini menunjukkan bahwa lebih banyak responden yang menjawab sesuai bahwa responden membantu teman yang membutuhkan pertolongan.

Tabel 2.23

Saya menghargai pendapat orang lain

No	Kategori Jawaban	Frekuensi	Persentase
1	Sangat Setuju	11	39,28%
2	Setuju	17	60,71%
3	Kurang setuju	0	0%
4	Tidak Setuju	0	0%
Jumlah		28	100%

Sumber data : hasil angket pembentukan karakter nomor 6.

Dari tabel di atas mengenai tanggapan responden tentang pernyataan bahwa saya menghargai pendapat orang lain. Hasilnya 11 (39,28%) responden yang menjawab sangat setuju, 17 (60,71%) responden yang menjawab setuju, 0 (0%) responden yang menjawab kurang setuju, dan 0 (0%) responden yang menjawab tidak setuju. Data ini menunjukkan bahwa lebih banyak yang menjawab sesuai bahwa responden menghargai pendapat orang lain.

Tabel 2.24

Saya biasa terlambat masuk belajar bersama teman-teman.

No	Kategori Jawaban	Frekuensi	Persentase
1	Sangat Setuju	5	17,85%
2	Setuju	12	42,85%
3	Kurang Setuju	7	25%
4	Tidak Setuju	4	14,28%
Jumlah		28	100%

Sumber data : hasil angket pembentukan karakter nomor 7.

Dari tabel di atas mengenai tanggapan responden tentang pernyataan bahwa saya biasa terlambat masuk belajar bersama teman-teman. Hasilnya 5 (17,85%)

responden yang menjawab sangat setuju, 12 (42,85%) responden yang menjawab setuju, 7 (25%) responden yang menjawab kurang setuju, dan 4 (14,28%) responden yang menjawab tidak setuju. Data ini menunjukkan bahwa lebih banyak responden yang menjawab setuju bahwa responden biasa terlambat masuk belajar bersama teman-teman.

Tabel 2.25
Saya selalu jujur sama orang tua

No	Kategori Jawaban	Frekuensi	Persentase
1	Sangat Setuju	9	32,14%
2	Setuju	17	60,71%
3	Kurang Setuju	2	7,14%
4	Tidak Setuju	0	0%
Jumlah		28	100%

Sumber data : hasil angket pembentukan karakter nomor 8.

Dari tabel di atas mengenai tanggapan responden tentang pernyataan bahwa saya selalu jujur sama orang tua. Hasilnya 9 (32,14%) responden yang menjawab sangat setuju, 17 (60,71%) responden yang menjawab setuju, 2 (7.14%) responden yang menjawab kurang setuju, dan 0 (0%) responden yang menjawab tidak setuju. Data ini menunjukkan bahwa lebih banyak responden yang menjawab setuju bahwa responden selalu jujur sama orang tua.

Tabel 2.26

Saya patuh terhadap aturan yang di kampus.

No	Kategori Jawaban	Frekuensi	Persentase
1	Sangat Setuju	13	46,42%
2	Setuju	12	42,85%
3	Kurang Setuju	2	7,14%
4	Tidak Setuju	1	3,57%
Jumlah		28	100%

Sumber data : hasil angket pembentukan karakter nomor 9.

Dari tabel di atas mengenai tanggapan responden tentang pernyataan bahwa saya patuh terhadap aturan yang di kampus. Hasilnya 13 (46,42%) responden yang menjawab sangat setuju, 12 (42,85%) responden yang menjawab setuju, 2 (7,14%) responden yang menjawab kurang setuju, dan 1 (3,57%) responden yang menjawab tidak setuju. Data ini menunjukkan bahwa lebih banyak responden yang menjawab sangat setuju bahwa responden patuh terhadap aturan yang di kampus.

Tabel 2.27

Saya selalu percaya sama sahabat walaupun mereka tidak selalu dengan saya.

No	Kategori Jawaban	Frekuensi	Persentase
1	Sangat Setuju	5	17,85%
2	Setuju	19	67,85%
3	Kurang Setuju	4	14,28%
4	Tidak Setuju	0	0%
Jumlah		28	100%

Sumber data : hasil anngket pembentukan karakter nomor 10.

Dari tabel di atas mengenai tanggapan responden tentang pernyataan bahwa saya selalu percaya sama sahabat walaupun mereka tidak selalu dengan saya.

Hasilnya 5 (17,85%) responden yang menjawab sangat setuju, 19 (67,85%) responden yang menjawab setuju, 4 (14,28%) responden yang menjawab kurang setuju, dan 0 (0%) responden yang menjawab tidak setuju. Data ini menunjukkan bahwa lebih banyak responden yang menjawab sangat setuju bahwa responden selalu percaya sama sahabat walaupun mereka tidak selalu dengan saya.

Tabel 2.28

Saya memelihara persahabatan selama dalam perkuliahan.

No	Kategori Jawaban	Frekuensi	Persentase
1	Sangat Setuju	16	57,14%
2	Setuju	8	28,57%
3	Kurang setuju	3	10,71%
4	Tidak Setuju	1	3,57%
Jumlah		28	100%

Sumber data : hasil angket pembentukan karakter nomor 11.

Dari tabel di atas mengenai tanggapan responden tentang pernyataan bahwa saya memelihara persahabatan selama dalam perkuliahan. Hasilnya 16 (57,14%) responden yang menjawab sangat setuju, 8 (28,57%) responden yang menjawab setuju, 3 (10,71%) responden yang menjawab kurang setuju, dan 1 (3,57%) responden yang menjawab tidak setuju. Data ini menunjukkan bahwa lebih banyak responden yang menjawab sangat setuju bahwa responden memelihara persahabatan selama dalam perkuliahan.

Tabel 2.28

Saya berlaku baik karena saya ingin meyakinkan teman-teman bahwa saya adalah orang baik.

No	Kategori Jawaban	Frekuensi	Persentase
1	Sangat Setuju	2	7,14%
2	Setuju	10	35,71%
3	Kurang Setuju	7	25%
4	Tidak Setuju	9	32,14%
Jumlah		28	100%

Sumber data : hasil angket pembentukan karakter nomor 12.

Dari tabel di atas mengenai tanggapan responden tentang pernyataan bahwa saya berlaku baik karena ingin meyakinkan teman-teman bahwa saya adalah orang baik. Hasilnya 2 (7,14%) responden yang menjawab sangat setuju, 10 (35,71%) responden yang menjawab setuju, 7 (25%) responden yang menjawab kurang setuju, dan 9 (32,14%) responden yang menjawab tidak setuju. Data ini menunjukkan bahwa lebih banyak responden yang menjawab setuju bahwa responden berlaku baik karena ingin meyakinkan teman-teman bahwa saya adalah orang baik.

Tabel 2.29

Saya selalu tabah berproses dalam perkuliahan.

No	Kategori Jawaban	Frekuensi	Persentase
1	Sangat Setuju	10	35,71%
2	Setuju	12	42,85%
3	Kurang Setuju	6	21,42%
4	Tidak Setuju	0	0%
Jumlah		28	100%

Sumber data : hasil angket pembentukan karakter nomor 13.

Dari tabel di atas mengenai tanggapan responden tentang pernyataan bahwa saya selalu tabah berproses dalam perkuliahan. Hasilnya 10 (35,71%) responden yang menjawab sangat setuju, 12 (42,85%) responden yang menjawab setuju, 6 (21,42%) responden yang menjawab kurang setuju, dan 0 (0%) responden yang menjawab tidak setuju. Data ini menunjukkan bahwa lebih banyak responden yang menjawab setuju bahwa responden selalu tabah berproses dalam perkuliahan.

Tabel 2.30

Saya tidak peduli sama teman yang malas kerja tugas.

No	Kategori Jawaban	Frekuensi	Persentase
1	Sangat Setuju	0	0%
2	Setuju	3	10,71%
3	Kurang Setuju	10	35,71%
4	Tidak Setuju	15	53,57%
Jumlah		28	100%

Sumber data : hasil angket pembentukan karakter nomor 14.

Dari tabel di atas mengenai tanggapan responden tentang pernyataan bahwa saya tidak peduli sama teman yang malas kerja tugas. Hasilnya 0 (0%) responden yang menjawab sangat setuju, 3 (10,71%) responden yang menjawab setuju, 10 (35,71%) responden yang menjawab kurang setuju, dan 15 (53,57%) responden yang menjawab tidak setuju. Data ini menunjukkan bahwa lebih banyak responden yang menjawab tidak setuju bahwa responden tidak peduli sama teman yang malas kerja tugas.

Tabel 2.31

Saya selalu marah sama teman.

No	Kategori Jawaban	Frekuensi	Persentase
1	Sangat Setuju	0	0%
2	Setuju	2	7,14%
3	Kurang Setuju	5	17,85%
4	Tidak Setuju	21	75%
Jumlah		28	100%

Sumber data : hasil angket pembentukan karakter nomor 15.

Dari tabel di atas mengenai tanggapan responden tentang pernyataan bahwa saya selalu marah sama teman. Hasilnya 0 (0%) responden yang menjawab sangat setuju, 2 (7,14%) responden yang menjawab setuju, 5 (17,85%) responden yang menjawab kurang setuju, dan 21 (75%) responden yang menjawab tidak setuju. Data ini menunjukkan bahwa lebih banyak responden yang menjawab tidak setuju bahwa responden selalu marah sama teman.

Untuk mengetahui tingkat pembentukan karakter Mahasiswa jurusan pendidikan agama islam Fakultas Tarbiyah dan Keguruan UIN Alauddin Makassar, maka peneliti mengadakan penskoran data yang diperoleh untuk kemudian dimasukkan ke dalam tabel distribusi frekuensi untuk dihitung rata-rata kelas (mean) dari data yang terkumpul melalui angket yang terdiri dari 15 item pertanyaan dengan kriteria jawaban dimana setiap soal terdapat 4 item jawaban, yaitu:

1. Jika jawaban sangat sesuai, nilai yang diberikan 4
2. Jika jawaban sesuai, nilai yang diberikan 3
3. Jika jawaban kurang sesuai, nilai yang diberikan 2
4. Jika jawaban tidak sesuai, nilai yang diberikan 1

Kemudian untuk menganalisis data tersebut, maka dilakukan statistik deskriptif dari tabel di atas yang dilakukan dengan proses pembuatan tabel kerja ke dalam distribusi frekuensi sebagai berikut:

Tabel 2.32

Tabel Kerja Distribusi Frekuensi Pembentukan Karakter

No	Skor	Frekuensi (f)	f.y	Percent (%)
1	40	3	120	10,71%
2	41	2	82	7,14%
3	42	4	168	14,28%
4	43	7	301	25%
5	44	1	44	3,57%
6	45	2	90	7,14%
7	46	3	138	10,71%
8	47	2	94	7,14%
9	48	2	96	7,14%
10	53	1	53	3,57%
11	54	1	54	5,57%
		28	1240	100%

Berdasarkan tabel tersebut maka proses selanjutnya dilakukan perhitungan sebagai berikut:

- Mencari nilai rata-rata dari variabel Y yaitu tentang pembentukan karakter mahasiswa jurusan PAI dengan cara menjumlahkan keseluruhan nilai angket dibagi responden.

Berdasarkan hal tersebut maka nilai rata-rata untuk variabel Y adalah:

$$M_x = \frac{\sum fy}{\sum f} = \frac{1240}{28} = 44.28 \rightarrow \text{dibulatkan menjadi } 44$$

Jadi, nilai rata-rata untuk variabel Y adalah sebesar 44

b. Menafsirkan nilai mean yang telah didapatkan interval kategori dengan cara sebagai berikut:

$$i = \frac{R}{k}$$

Keterangan: i = interval

R = Range (nilai tertinggi dikurangi nilai terendah)

K = Jumlah kelas (berdasarkan jumlah *multiple choice*)

Sedangkan mencari range (R) dengan menggunakan rumus:

$$R = Xb - Xk$$

Xb = nilai terbesar

$$= 54$$

Xk = nilai terkecil

$$= 40$$

R = 54-40

$$= 14$$

Maka diperoleh nilai interval

$$i = \frac{R}{k} = \frac{14}{4} = 3,5$$

Berdasarkan hasil di atas diperoleh nilai interval 3,5 dibulatkan menjadi 4, sehingga pembentukan karakter dapat diperoleh interval sebagai berikut:

Tabel 2.33

Nilai Interval Variabel Y (Pembentukan Karakter)

No	Interval	Kualifikasi
1	54-51	Sangat Baik

2	50-47	Baik
3	46-43	Cukup Baik
4	42	Kurang Baik

Hasil di atas menunjukkan rata-rata (mean) dari variabel Y tentang pembentukan karakter tergolong cukup baik karena termasuk dalam interval (46-43).

5. Motivasi memakai jilbab dan implikasinya terhadap pembentukan karakter Mahasiswa jurusan PAI Fakultas Tarbiyah dan keguruan UIN Alauddin.

Untuk menguji ada tidaknya motivasi memakai jilbab dan implikasinya terhadap pembentukan karakter mahasiswa jurusan PAI Fakultas Tarbiyah dan Keguruan UIN Alauddin Makassar, maka dapat diperoleh dari hasil penelitian diolah dengan analisis dengan menggunakan metode statistik yaitu analisis persamaan regresi sederhana. Adapun kriteria pengujian adalah sebagai berikut:

$$H_a \text{ diterima apabila } t_{hitung} > t_{tabel}$$

$$H_0 \text{ diterima apabila } t_{hitung} < t_{tabel}$$

Untuk lebih jelasnya berikut langkah-langkah pengujian hipotesisnya:

1. Membuat tabel penolong untuk menghitung angka statistik. Sebelum membuat tabel kerja, maka terlebih dahulu ditentukan variabelnya, yaitu:

- a. Variabel X adalah motivasi memakai jilbab
- b. Variabel Y adalah pembentukan karakter

Tabel 2.34

Tabel Penolong Analisis Regresi Motivasi Memakai Jilbab dan Implikasinya Terhadap Pembentukan Karakter Mahasiswa Jurusan PAI Fakultas Tarbiyah dan Keguruan UIN Alauddin Makassar

No	X	Y	X ²	Y ²	XY
1	45	53	2025	2809	2385
2	40	43	1600	1849	1720
3	40	45	1600	2025	1800
4	38	42	1444	1764	1596
5	39	43	1521	1849	1677
6	40	43	1600	1849	1720
7	40	43	1600	1849	1720
8	43	43	1849	1849	1849
9	39	43	1521	1849	1677
10	36	46	1296	2116	1656
11	35	40	1225	1600	1400
12	39	46	1521	2116	1794
13	41	42	1681	1764	1722
14	44	45	1936	2025	1980
15	39	40	1521	1600	1560
16	41	47	1681	2209	1927
17	45	54	2025	2916	2430
18	38	40	1444	1600	1520
19	40	44	1600	1936	1760

20	42	42	1764	1764	1764
21	37	46	1369	2116	1702
22	37	47	1369	2209	1739
23	36	42	1296	1764	1512
24	42	43	1764	1849	1806
25	39	48	1521	2304	1872
26	45	48	2025	2304	2160
27	45	41	2025	1681	1845
28	40	41	1600	1681	1640
	1125	1240	45423	55246	49933

2. Analisis regresi sederhana

$$Y = a - bX$$

Menentukan harga b dengan rumus:

$$b = \frac{n(\sum XY) - (\sum X)(\sum Y)}{n(\sum x^2) - (\sum X)^2}$$

$$b = \frac{28(49933) - (1125)(1240)}{28(45423) - 1125^2}$$

$$b = \frac{1398124 - 1395000}{1271844 - 1265625}$$

$$b = \frac{3124}{6219}$$

$$b = 0.50$$

Menentukan harga a dengan rumus:

$$a = \frac{\sum Y - b \sum X}{n}$$

$$a = \frac{1240 - (0.50)(1125)}{28}$$

$$a = \frac{1240 - 562,5}{28}$$

$$a = \frac{677,5}{28}$$

$$a = 24,19$$

Didapat persamaan regresi linier sederhananya:

$$Y = a - bX$$

$$Y = 24,19 - 0.50X$$

Karena nilai koefisien $b = 0.50$ (positif) maka model regresi bernilai positif atau searah, artinya jika nilai variabel motivasi memakai jilbab (X) semakin tinggi maka nilai variabel pembentukan karakter (Y) juga semakin tinggi pula.

Selanjutnya menguji signifikansi dengan langkah-langkah sebagai berikut:

$$a = 0.05 = 5 \%$$

$$= \frac{0.05}{2}$$

$$= 0.025$$

$$db = n - 2$$

$$= 28 - 2 = 26$$

Jadi t_0 ialah $0,025 (26) = 2,05$

Dengan derajat kebebasan 26 maka diperoleh t_{tabel} pada taraf signifikansi 5% sebesar 2

Antara nilai pengaruh pembelajaran aqidah akhlak dengan kecerdasan emosional dapat diketahui pengaruhnya. Pengaruh tersebut dapat dihitung dengan rumus kesalahan baku regresi.

3. Menggunakan rumus Kesalahan Baku Regresi:

$$S_{yx} = \frac{\sqrt{\sum Y^2 - a \sum Y - b \sum XY}}{n - 2}$$

$$S_{yx} = \frac{\sqrt{55246 - 24,19(1240) - 0,50(49933)}}{28 - 2}$$

$$S_{yx} = \frac{\sqrt{(55246) - (29996) - (24967)}}{26}$$

$$S_{yx} = \frac{\sqrt{283}}{26}$$

$$S_{yx} = \frac{16.8226038413}{26}$$

$$S_{yx} = 0.64$$

4. Menggunakan Koefisien Regresi b dengan rumus :

$$S_b = \frac{S_{yx}}{\sqrt{\sum x^2 - \frac{(\sum x)^2}{n}}}$$

$$S_b = \frac{0.64}{\sqrt{(45423) - \frac{(1125)^2}{28}}}$$

$$S_b = \frac{0.64}{\sqrt{45423 - \frac{1265625}{28}}}$$

$$Sb = \frac{0.64}{\sqrt{45423 - 45200,89}}$$

$$Sb = \frac{0.64}{\sqrt{222,11}}$$

$$Sb = \frac{0.64}{14,903}$$

$$Sb = 0.042$$

5. Menentukan nilai uji t

Untuk mencari t hitung menggunakan rumus berikut ini:

$$t_0 = \frac{b - B}{SB}$$

$$t_0 = \frac{0.50 - 0}{0.042}$$

$$t_0 = \frac{0.50}{0.042}$$

$$t_0 = 12,142$$



6. Menentukan penerimaan H_0 dan H_a

H_0 diterima jika t hitung < t tabel

H_a diterima jika t hitung > t tabel.

7. Membuat kesimpulan

Dengan melakukan pengujian secara signifikansi maka dapat disimpulkan bahwa $t_{hitung} (t_0) = >$ dari 12,142 t_{tabel} yakni 2,055. Jadi, H_0 di tolak dan H_a di terima, artinya terdapat motivasi memakai jilbab dan implikasinya terhadap pembentukan karakter mahasiswa jurusan PAI Fakultas Tarbiyah dan Keguruan UIN Alauddin Makassar.

B. Pembahasan Hasil Penelitian

Setelah dilakukan penelitian, diperoleh hasil bahwa rata-rata (mean) dari variabel X tentang motivasi memakai jilbab adalah 42 terletak pada interval 42-40 dimana hasil ini tergolong baik, sedangkan rata-rata (mean) dari variabel Y tentang Implikasi pembentukan karakter adalah 46 terletak pada interval 46-43 dan termasuk tingkat kualifikasi baik.

Adapun hasil analisis pada pegujian statistik inferensial yaitu uji t, diperoleh hasil uji hipotesis $t_{hitung} = 12,147 > \text{dari } t_{tabel} = 2,055$. Jadi, H_a di terima dan H_o di tolak. Dengan demikian dapat disimpulkan bahwa, dengan menggunakan rumus regresi sederhana, ada motivasi memakai jilbab dan implikasinya terhadap pembentukan karakter mahasiswa jurusan PAI Fakultas Tarbiyah dan Keguruan UIN Alauddin Makassar.

Hasil penelitian yang disusun oleh peneliti menunjukkan bahwa dengan adanya motivasi mamakai jilbab mahasiswa jurusan PAI yaitu, semakin baik pembentukan karakter Mahasiswa tersebut dimana dari jilba itulah mereka mengubah semua tingkahlakunya kearah yang lebih baik pula.

Beberapa hal yang perlu diperhatikan dalam meningkatkan motivasi memakai jilbab dan implikasinya terhadap pembentukan karakter adalah kesadaran, ajakan dan bimbingan dari para dosen.

BAB V

PENUTUP

A. Kesimpulan

Berdasarkan uraian-uraian yang dikemukakan pada bab-bab sebelumnya maka pada bab ini penulis akan mengemukakan beberapa kesimpulan sebagai berikut :

1. Motivasi memakai jilbab mahasiswa Jurusan Pendidikan Agama Islam Fakultas Tarbiyah dan Keguruan UIN Alauddin Makassar sangat dipengaruhi oleh banyak faktor yakni faktor: keamanan, sosial, ketabahan, persahabatan.
2. Karakter mahasiswa Jurusan Pendidikan Agama Islam Fakultas Tarbiyah dan Keguruan UIN Alauddin Makassar termasuk kategori baik seperti, jujur, sopan, ramah, santun.
3. Motivasi memakai jilbab dan implikasinya terhadap pembentukan karakter mahasiswa sangat baik dimana mereka sangat antusias dalam menjaga dan menutup auratnya dimana mereka juga sudah menjalankan ajaran agama Islam dan mengikuti aturan yang ada di kampus dalam kehidupan sehari-harinya.

B. Implikasi Penelitian

Setelah penulis mengemukakan kesimpulan di atas, maka berikut ini penulis akan mengemukakan beberapa saran sebagai harapan yang ingin di capai sekaligus sebagai kelengkapan dalam penyusunan skripsi ini sebagai berikut :

1. Mengingat pentingnya memakai jilbab mahasiswa, maka disarankan kepada pihak Universitas, Fakultas dan jurusan agar bekerja sama untuk selalu memberikan motivasi kepada seluruh mahasiswa agar mereka selalu menutup aurat karena itu salah satu kewajiban yang harus disampaikan atau di alurkan seorang pendidik kepada peserta didik.
2. Menjaga jilbab terhadap pembentukan karakter merupakan langkah yang amat penting untuk diperhatikan karena dengan menjaga jilbab itu seorang mahasiswa juga sudah menjaga identitas kampus itu sendiri dan mereka juga sudah membentuk karakter yang menuju ke arah yang lebih baik juga..
3. Sebagai saran terakhir kami sampaikan kepada semua pihak bahwa masalah motivasi memakai jilbab terhadap pembentukan karakter itu merupakan tanggung jawab Universitas, fakultas, Jurusan dan semua Dosen atau pendidik, karena itu dengan selesainya skripsi yang sangat sederhana ini dapat menjadi sumbangan pemikiran kepada berbagai pihak yang disebutkan di atas. Sehingga dapat lebih meningkatkan perilaku yang islami dan pakaian yang islami pula terimakasih.



**BERITA ACARA UJIAN SKRIPSI
(MUNAQASYAH) MAHASISWA FAKULTAS TARBİYAH
DAN KEGURUAN UIN ALAUDDIN MAKASSAR**

Putih untuk Mahasiswa
Merah untuk Anslp
Biru untuk Akademik
Kuning untuk Jurusan

I	1. Nama Mahasiswa/NIM/Jurusan	: TAQWAN / 20100112026 / PAI
	2. Tempat, Tgl. Lahir/Jenis kelamin	: BONE-BONE, 21 NOVEMBER 1992 / LAKI-LAKI
	3. Hari/Tgl. Ujian	: KAMIS, 25 AGUSTUS 2016
	4. Judul Skripsi	: MOTIVASI MEMAKAI JILBAB DAN IMPLIKASINYA TERHADAP PEMBENTUKAN KARAKTER MAHASISWA JURUSAN PAI FAKULTAS TARBİYAH DAN KEGURUAN UIN ALAUDDIN MAKASSAR
	5. Ketua/Sekretaris Sidang	: H. ERWIN HAFID, Lc, M.Th.I, M.Ed / Dr. Muhammad Yahi
	6. Pembimbing	: 1, Dr. H. MUZAKKI, M.Pd.I. 2, Usman, S. Ag., M.Pd.I.
	7. Penguji	: 1, Dr. H. Syahrudin, M. Pd. 2, Dr. Saprih, M. Pd. I.

II	Hasil Ujian (Lingkari salah satunya Yang sesuai)	<input type="radio"/> a. Lulus tanpa perbaikan <input checked="" type="radio"/> b. Lulus dengan perbaikan <input type="radio"/> c. Belum lulus dengan perbaikan tanpa ujian ulang <input type="radio"/> d. Belum lulus, perbaikan dan ujian ulang
-----------	--	--

III	Keterangan Perbaikan :	<i>Perbaikan sesuai Kelengkapan Penguji</i>
------------	------------------------	---

IV	SURAT PERNYATAAN		
Pada hari ini <i>Kamis</i> tgl. <i>25</i> bulan <i>08</i> tahun <i>2016</i> . Saya nyatakan bahwa segala berkenaan dengan : <u>a. Perbaikan skripsi; b. Ujian ulang; c. Penjilidan skripsi dan d. Penyerahan skripsi ke Fakultas</u> , Saya akan selesaikan dalam jangka waktu <i>3</i> bulan <i>0</i> hari (Tidak lebih dari tiga bulan) Segala resiko yang timbul akibat keterlambatan, adalah diluar tanggung jawab Pembimbing, penguji dan fakultas, dan karena itu konsekuensinya akan saya tanggung sendiri. Makassar, <i>25-08</i> 201 <i>6</i> M Memberi pernyataan, R			
Nama Mahasiswa	<i>Taqwan</i>	Tanda tangan	<i>[Signature]</i>

Keterangan Surat Pernyataan : Lingkari poin c dan d. Pada poin a dan b dilingkari salah satu atau keduanya sesuai kriteria kelulusan tersebut diatas (kotak II). Yang dilingkari, dibacakan oleh Mahasiswa.

V	Tanda Tangan : Ketua/Sekretaris Penguji Pembimbing	Makassar, <i>25</i> <i>Agustus</i> 2016 <input type="text"/> <input type="text"/> 1, <input type="text"/> 2, <input type="text"/> <input type="text"/> 1, <input type="text"/> 2, <input type="text"/>
----------	---	---

VI	Keterangan hasil perbaikan :	Skripsi telah <u>diperbaiki/diuji kembali</u> dan telah diterima oleh tim penguji.
	Pada tgl, <i>08</i> <i>November</i> 201 <i>6</i>	Tanda tangan tim penguji (1) <i>[Signature]</i> (2) <i>[Signature]</i>

VII	NILAI UJIAN :	I. Bahasa : Isi Metode : Penguasaan : Rata - rata 361
		II. Bahasa : Isi Metode : Penguasaan :
	Tgl. Yudisium, <i>25</i> <i>Agustus</i> 201 <i>6</i>	IPK $\frac{\Sigma SksN}{\Sigma SKS}$

Keterangan Tambahan : Alamat Mahasiswa
 Alamat di Makassar : Jl. *BATUA BAYA NO 12 PERUMAHAN GRAND BATU* Kode pos
 : No. Tlp./Hp. *085343947937* /
 Alamat daerah asal : Jl. *BARAKA* Kota/Kampung *BONE-BONE* Propinsi *SUL-CEL*
 Kab. *ENREKANG* Kec. *BARAKA* Desa/Kelurahan *BONE-BONE*
 RW/RT *001/001* Kode Pos No. Tlp./Hp. *085343947937*

Kotak No. 1 dan alamat Mahasiswa diisi oleh Mahasiswa yang bersangkutan sebelum ujian berlangsung Warna Putih diserahkan ke Fakultas (Bag. Akademik) bersama skripsi yang telah dijilid, dan setelah keterangan hasil perbaikan (pada kotak No. VI) ditanda tangani oleh tim penguji.

PENGESAHAN SKRIPSI

Skripsi yang berjudul, “Pengaruh Motivasi Memakai Jilbab dan Implikasinya Terhadap Karakter Mahasiswa Jurusan PAI Fakultas Tarbiyah dan Keguruan UIN Alauddin Makassar”, yang disusun oleh Taqwan, NIM: 20100112020, mahasiswa Jurusan Pendidikan Agama Islam pada Fakultas Tarbiyah dan Keguruan UIN Alauddin Makassar, telah diuji dan dipertahankan dalam sidang *munaqasyah* yang diselenggarakan pada hari Kamis, tanggal 25 Agustus 2016 Masehi, bertepatan dengan 22 Dzul-Qa’idah Akhir 1437 Hijriah, dinyatakan telah dapat diterima sebagai salah satu syarat untuk memperoleh gelar Sarjana Pendidikan Islam (S.Pd.I.) dalam Jurusan Pendidikan Agama Islam (dengan beberapa perbaikan).

Samata-Gowa, 25 Agustus 2016 M
22 Dzul-Qa’idah 1437 H

DEWAN PENGUJI

(SK DEKAN NO. 2016 TAHUN 2016)

Ketua	: H. Erwin Hafid, Lc., M.Th.I., M. Ed.	(.....)
Sekretaris	: Dr. Muhammad Yahdi., M.Ag	(.....)
Munaqisy I	: Dr. Syahrudin., M.Pd.	(.....)
Munaqisy II	: Dr. Saprin., M.Pd.I	(.....)
Pembimbing I	: Dr. H. Muzakkir., M. Pd. I.	(.....)
Pembimbing II	: Usman., S. Ag., M. Pd.	(.....)

Diketahui oleh:

Dekan Fakultas Tarbiyah dan Keguruan
UIN Alauddin Makassar, //



Dr. H. Muhammad Amri, Lc., M.Ag. ✓
NIP. 19730120200312 1 001



PEMERINTAH PROVINSI SULAWESI SELATAN
BADAN KOORDINASI PENANAMAN MODAL DAERAH
UNIT PELAKSANA TEKNIS - PELAYANAN PERIZINAN TERPADU
(UPT - P2T)

Nomor : 9111/S.01.P/P2T/06/2016
Lampiran :
Perihal : Izin Penelitian

KepadaYth.
Rektor Univ. Islam Negeri Alauddin Makassar

di-
Tempat

Berdasarkan surat Dekan Fak. Tarbiyah dan Keguruan UIN Alauddin Makassar Nomor : T.1/TL.00/4169/2016 tanggal 24 Mei 2016 perihal tersebut diatas, mahasiswa/peneliti dibawah ini:

N a m a : TAQWAN
Nomor Pokok : 20100112020
Program Studi : Pend. Agama Islam
Pekerjaan/Lembaga : Mahasiswa(S1)
Alamat : Jl. H. Yasin Limpo No. 36, Gowa

Bermaksud untuk melakukan penelitian di daerah/kantor saudara dalam rangka penyusunan Skripsi, dengan judul :

" MOTIVASI MEMAKAI JILBAB DAN IMPLIKASINYA TERHADAP PEMBENTUKAN KARAKTER MAHASISWA JURUSAN PAI FAKULTAS TARBİYAH DAN KEGURUAN "

Yang akan dilaksanakan dari : Tgl. **28 Juni s/d 28 Juli 2016**

Sehubungan dengan hal tersebut diatas, pada prinsipnya kami **menyetujui** kegiatan dimaksud dengan ketentuan yang tertera di belakang surat izin penelitian.

Demikian Surat Keterangan ini diberikan agar dipergunakan sebagaimana mestinya.

Diterbitkan di Makassar
Pada tanggal : 28 Juni 2016

A.n. GUBERNUR SULAWESI SELATAN
KEPALA BADAN KOORDINASI PENANAMAN MODAL DAERAH
PROVINSI SULAWESI SELATAN
Selaku Administrator Pelayanan Perizinan Terpadu



A. M. YAMIN, SE., MS.
Pangkat : Pembina Utama Madya
Nip. 19610513 199002 1 002

Tembusan Yth

1. Dekan Fak. Tarbiyah dan Keguruan UIN Alauddin Makassar;
2. Peninggal

SIMAP BKPMMD 28-06-2016



Jl. Bougenville No.5 Telp. (0411) 441077 Fax. (0411) 448936
Website : <http://p2tbkpmmd.sulselprov.go.id> Email : p2t_provsulsel@yahoo.com
Makassar 90222



Foto responden pada pengisian angket







UNIVERSITAS ISLAM NEGERI
ALAUDDIN
MAKASSAR

Menurut Slameto Santoso Motivasi kebutuhan¹ teori Abraham maslow terdiri dari 5 kebutuhan, yakni kebutuhan fisiologi, kebutuhan keamanan, kebutuhan sosial, kebutuhan penghargaan dan kebutuhan aktualisasi diri. Sedangkan pada Muchlas Samani dalam buku pendidikan karakter, pengembangan karakter meliputi nilai-nilai seperti demokratis, sikap syukur, disiplin, ketabahan, persahabatan, keyakinan.²

Variabel	Dimensi	Indikator	No. Soal
Motivasi	Kebutuhan Fisiologis	<ul style="list-style-type: none"> Makan, minum, pakaian dan tempat tinggal terpenuhi dengan baik 	1,11, 2
	Kebutuhan Keamanan	<ul style="list-style-type: none"> Keinginan untuk mendapatkan ketertiban rasa aman, nyaman dan tenang saat belajar 	9,,3
	Kebutuhan Sosial	<ul style="list-style-type: none"> Mendapatkan cinta dan kasih sayang dari orang lain, menjalin hubungan sosial dengan baik, dan berkomunikasi dengan orang sekitar 	10,4,5,6
	Kebutuhan Penghargaan	<ul style="list-style-type: none"> Mendapatkan hadiah atau pujian dari orang lain, Keinginan untuk mendapatkan nilai tertinggi dan mendapatkan kepercayaan dari orang lain. 	7,8,12
	Kebutuhan aktualisasi diri	<ul style="list-style-type: none"> Belajar dalam kondisi yang baik dan bersih Aktif dalam diskusi kelas 	13,14,15
Pembentukan Karakter	Syukur	<ul style="list-style-type: none"> Mewujudkan rasa terima kasih kepada Tuhan untuk meningkatkan iman dan takwa. 	1,2
	Demokratis	<ul style="list-style-type: none"> Menghargai pendapat orang lain, terbuka dan toleran 	3,6
	Disiplin	<ul style="list-style-type: none"> Sikap dan perilaku yang muncul sebagai akibat kebiasaan mentaati peraturan di kampus. 	4,7,8,9
	Ketabahan	<ul style="list-style-type: none"> Kekuatan hati untuk menahan segala sesuatu yang dapat mempengaruhi tingkah laku. 	13
	Persahabatan	<ul style="list-style-type: none"> Menjalin dan memelihara persahabatan melalui saling percaya dan saling peduli 	5,10,11,14,15
	Keyakinan	<ul style="list-style-type: none"> Meyakini bahwa karakter akan mempengaruhi tingkahlaku seseorang. 	12

¹Slamet santoso, *Teori-teori psikologi*, Bandung: PT rafika aditama, 2010.

² Muchlas samani, *Pendidikan Karakter*, Bandung: PT Remaja Rosdakarya, 2012.

ANGKET PESERTA DIDIK

Nama :

Hari/Tanggal :

Kelas :

Nim :

Petunjuk

Silahkan baca baik-baik pernyataan di bawah ini, lalu berikan tanda check list pada jawaban yang telah disediakan. Diharapkan dengan pengisian jawaban sesuai dengan kenyataannya (apa adanya). Pengisian angket ini tidak berpengaruh dengan nilai anda. Terima Kasih atas partisipasinya.

Pilihan Jawaban

Sangat setuju (SS) = 4

Setuju (S) = 3

Kurang setuju (KS) = 2

Tidak setuju (TS) = 1



Pernyataan

No	Pernyataan	SS	S	KS	TS
Motivasi Memakai Jilbab					
1	Saya memakai jilbab setiap menerima tamu.				
2	Saya memakai jilbab setiap keluar rumah.				
3	Saya merasa tenang belajar dengan menggunakan jilbab.				
4	Saya menggunakan jilbab karena ingin mendapatkan kasih sayang orang tua.				
5	Menurut saya wanita yang menggunakan jilbab sulit menjalin komunikasi dengan orang lain.				
6	Saya menggunakan jilbab mudah untuk berkomunikasi dengan teman.				
7	Saya menggunakan jilbab karena ingin mencari popularitas				
8	saya menggunakan jilbab karena ingin mendapatkan pujian dari orang lain.				
9	Saya merasa aman ketika menggunakan jilbab				
10	Saya merasa kesulitan berinteraksi saat menggunakan jilbab				
11	Saya tidak memakai jilbab di luar lingkungan kampus.				
12	Saya menggunakan jilbab untuk membedakan wanita yang menutup aurat dengan yang tidak menutup aurat.				
13	Dengan menggunakan jilbab, saya dapat mendekatkan diri kepada Allah swt dan terpelihara dari dosa.				
14	Dengan menggunakan jilbab, saya lebih taat menjalankan ajaran agama islam.				
15	Dengan menggunakan jilbab, saya lebih percaya diri.				
Pembentukan Karakter Mahasiswa					
1	Keseharian saya selalu mewujudkan rasa syukur kepada Allah swt.				
2	Saya selalu meningkatkan keimanan kepada Allah swt				
3	Saya rela menerima kritikan dari teman-teman.				
4	Saya berusaha secara maksimal mengerjakan tugas dari dosen.				
5	Saya membantu teman yang membutuhkan pertolongan				
6	Saya menghargai pendapat orang lain.				
7	Saya biasa terlambat masuk belajar bersama teman-teman.				
8	Saya selalu jujur sama orang tua.				

9	Saya patuh terhadap aturan yang di kampus.				
10	Saya selalu percaya sama sahabat walaupun mereka tidak selalu dengan saya.				
11	Saya memelihara persahabatan selama dalam perkuliahan.				
12	Saya belaku baik karena saya ingin meyakinkan teman-teman bahwa saya adalah orang baik.				
13	Saya selalu tabah berproses dalam perkuliahan.				
14	Saya tidak peduli sama teman yang malas kerjakan tugas.				
15	Saya selalu marah sama teman				



LAMPIRAN LAMPIRAN



UNIVERSITAS ISLAM NEGERI
ALAUDDIN
M A K A S S A R

RIWAYAT HIDUP



T A Q W A N, lahir di Bone-Bone, pada tanggal 21 November 1992. Merupakan anak pertama dari empat bersaudara. Buah hati dari bapak Tuni dan ibu Suriani. Mulai memasuki jenjang pendidikan formal di SD Negeri 159 Bone-Bone, Kec. Baraka, Kab. Enrekang.

Kemudian penulis melanjutkan pendidikan di SMP Islam Umar Bin Abd Azis Rumbo, Kec. Baraka, Kab. Enrekang. Penulis kemudian melanjutkan pendidikan ke sekolah SMA Darul Falah Enrekang dan tamat pada tahun 2012. Saat Penulis duduk di bangku SMA beberapa organisasi yang telah diikuti antara lain: OSDF (Organisasi Intra Sekolah), PRAMUKA, Pencak Silat(Tapak Suci).

Setelah menamatkan pendidikan di SMA, penulis melanjutkan ke jenjang perguruan tinggi di Universitas Islam Negeri Alauddin Makassar dan mengambil Jurusan Pendidikan Agama Islam pada Fakultas Tarbiyah dan Keguruan pada tahun 2012, dan menyelesaikan studinya pada tahun 2016. Beberapa organisasi yang sempat diikuti saat penulis duduk di bangku kuliah, di antaranya: HPMM, HMJ PAI, SENAT Mahasiswa Fakultas Tarbiyah dan Keguruan.