

**MANAJEMEN PEMBINAAN JAMAAH HAJI
PADA KEMENTERIAN AGAMA
KABUPATEN SINJAI**



SKRIPSI

*Diajukan Untuk Memenuhi Salah Satu Syarat Meraih Gelar
Sarjana Sosial (S.Sos) Jurusan Manajemen Dakwah
pada Fakultas Dakwah dan Komunikasi
UIN Alauddin Makassar*

Oleh: UNIVERSITAS ISLAM NEGERI

REZQI AWALIYAH

NIM: 50400114054

**FAKULTAS DAKWAH DAN KOMUNIKASI
UIN ALAUDDIN MAKASSAR**

2018

PERNYATAAN KEASLIAN SKRIPSI

Mahasiswa yang bertanda tangan di bawah ini:

Nama : Rezqi Awaliyah
NIM : 50400114054
Tempat/Tgl. Lahir : Sinjai/3 Maret 1997
Jurusan : Manajemen Dakwah
Fakultas : Dakwah dan Komunikasi
Alamat : BTN Mangga 3, Daya
Judul : Manajemen Pembinaan Jamaah Haji pada Kementerian Agama Kabupaten Sinjai

Dengan penuh kesadaran, penulis yang bertanda tangan di bawah ini menyatakan bahwa skripsi ini benar adalah hasil karya penulis sendiri. Jika dikemudian hari terbukti merupakan duplikat, tiruan, plagiat atau dibuat oleh orang lain, sebagian atau seluruhnya, maka skripsi dan gelar yang diperoleh karenanya batal demi hukum.



Samata-Gowa, 03 Juli 2018

Penulis,

Rezqi Awaliyah

NIM.
50400114054

PENGESAHAN SKRIPSI

Skripsi yang berjudul "Manajemen Pembinaan Jamaah Haji pada Kementerian Agama Kabupaten Sinjai" yang disusun oleh Rezqi Awaliyah, NIM: 50400114054, mahasiswa Jurusan Manajemen Dakwah pada Fakultas Dakwah dan Komunikasi UIN Alauddin Makassar, yang diuji dan dipertahankan dalam sidang *munaqasyah* yang diselenggarakan pada hari Rabu, tanggal 8 Agustus 2018 M, bertepatan dengan 26 Dzulkaidah 1439 H, dinyatakan telah dapat diterima sebagai salah satu syarat untuk memperoleh gelar Sarjana dalam Ilmu Dakwah dan Komunikasi, Jurusan Manajemen Dakwah.

Samata-Gowa, 8 Agustus 2018 M.
26 Dzulkaidah 1439 H.

DEWAN PENGUJI:

Ketua	: Dr. Irwan Misbach, SE., M.Si	
Sekretaris	: Drs. Muh. Anwar, M.Hum	
Munaqisy I	: Dr. H. Misbahuddin, M.Ag	
Munaqisy II	: Dra. St. Nasriah, M.Sos.I	
Pembimbing I	: Dr. H. Hasaruddin, M.Ag	
Pembimbing II	: Dr. H. Burhanuddin Darwis, Lc., M.Th.I	

Diketahui oleh:
Dekan Fakultas Dakwah dan Komunikasi
UIN Alauddin Makassar,



H. Abd. Rasyid, S.Ag., M.Pd., M.Si., MM
NIP: 19690827 199603 1 004

KATA PENGANTAR

بِسْمِ اللَّهِ الرَّحْمَنِ الرَّحِيمِ
الْحَمْدُ لِلَّهِ رَبِّ الْعَالَمِينَ وَالصَّلَاةُ وَالسَّلَامُ عَلَى أَشْرَفِ الْمُرْسَلِينَ مُحَمَّدٍ الرَّسُولِ
وَ عَلَى آلِهِ وَصَحْبِهِ أَجْمَعِينَ الْآمِينَ

Assalamu Alaikum Warahmatullahi Wabarakatuh

Alhamdulillah rabbilalamin, penulis mengucapkan puji dan syukur kehadiran Allah swt. atas rahmat dan hidayah-Nya jualah sehingga penulisan skripsi yang berjudul “Manajemen Pembinaan Jamaah Haji pada Kementerian Agama Kabupaten Sinjai” dapat diselesaikan. Salam dan shalawat tak lupa pula penulis curahkan kepada Nabi Besar Muhammad saw. dan keluarga serta para sahabatnya.

Tidak dapat dipungkiri dalam penulisan skripsi ini penulis mendapat berbagai kendala. Akan tetapi berkat izin dan pertolongan Allah swt. dan bantuan dari berbagai pihak, maka semua kendala yang di hadapi penulis tersebut dapat dilalui dengan semangat, ketulusan dan kesabaran.

Dengan tersusunnya skripsi ini, penulis menyampaikan rasa terima kasih dan penghargaan yang setinggi-tingginya kepada berbagai pihak terutama kepada:

1. Prof. Dr. H. Musafir Pababbari, M.Si selaku Rektor UIN Alauddin Makassar dan Prof. Dr. H. Mardan, M. Ag, Prof. Dr. H. Lomba Sultan, M. A, Prof. Hj. St. Aisyah, M. A., Ph. D dan Prof. Hamdan Juhanis, M. A., Ph. D masing-masing sebagai Wakil Rektor I, II, III dan IV serta segenap staf Rektorat UIN Alauddin Makassar.
2. Dr. H. Abd. Rasyid Masri, S. Ag., M. Pd., M. Si., MM. selaku Dekan Fakultas Dakwah dan Komunikasi UIN Alauddin Makassar, Dr. H. Misbahuddin, M. Ag.,

Dr. H. Mahmuddin, M. Ag., dan Dr. Nur Syamsiah, M.Pd masing-masing sebagai Wakil Dekan I, II dan III, dosen, Kepala Perpustakaan serta seluruh staf administrasi Fakultas Dakwah dan Komunikasi yang telah banyak membantu kelancaran proses perkuliahan, sehingga terwujudnya skripsi ini.

3. Dra. St. Nasriah, M. Sos.I dan Dr. H. Hasaruddin, M. Ag masing-masing sebagai Ketua Jurusan Manajemen Dakwah dan Sekertaris Jurusan Manajemen Dakwah serta staffnya.
4. Dr. H. Hasaruddin, M. Ag selaku Pembimbing I dan Dr. H. Burhanuddin Darwis, Lc., M. Th. I selaku Pembimbing II yang telah meluangkan waktu, tenaga dan pikiran dalam membimbing dan mengarahkan penulis sehinga skripsi ini dapat terselesaikan.
5. Dr. H. Misbahuddin, M. Ag selaku Munaqisy I dan Dra. St. Nasriah, M. Sos.I selaku Munaqisy II yang telah memberikan arahan, kritik, dan saran yang konstruktif kepada penulis dalam penyusunan skripsi ini.
6. Seluruh staf Kementerian Agama Kabupaten Sinjai khususnya Seksi Penyelenggaraan Haji dan Umrah yang antusias memberikan informasi, arahan serta ijin selama penelitian.
7. Terutama dan Teristimewa kepada Ayahanda Saudi Arsyad dan Ibunda Hamnah serta kedua adik kembarku, Muammar dan Muallim yang telah memberikan kasih dan sayangnya dukungan serta doa yang tulus dalam keberhasilan penyelesaian skripsi ini.
8. Kepada saudara seperjuangan yang selalu ada dan menemani selama kurang lebih empat tahun ini MD B 014 yang tidak bisa penulis sebutkan namanya satu persatu.

9. Kepada Posko KKN Angkatan 57 Kel. Biraeng Kec. Minasate'ne Kab. Pangkep, Samsir, Cullang, Hafid, Ainun, Dila, Diora, Wana dan Niar serta Posko PPL di Desa Bonto Biraeng Kec. Kajang Kab. Bulukumba, Ahmad, Husen, Imran, Arman, Arni, Sri dan Sakinah. Teman seperjuangan di kampung orang dan yang telah setia mendengarkan keluh kesahku selama penyelesaian skripsi ini.
10. Kepada GG H2 Squad teman seperantauan di Makassar yang telah memberikan motivasi untuk terselesaikannya skripsi ini.

Penulis menyadari bahwa dalam penulisan skripsi terdapat banyak kekurangan. Oleh karena itu saran dan kritik konstruktif dari semua pihak sangat penulis harapkan. Semoga segala dukungan dan bantuan semua pihak mendapat pahala dari Allah swt. Semoga karya penulis ini dapat bermanfaat bagi kita semua. *Aamiin Yaa Rabbalalamin.*

Samata-Gowa, 03 Juli 2018

Penulis,

Rezqi Awaliyah

NIM. 50400114054

DAFTAR ISI

HALAMAN JUDUL	i
PENYATAAN KEASLIAN SKRIPSI.....	ii
PENGESAHAN SKRIPSI	iii
KATA PENGANTAR.....	iv
DAFTAR ISI.....	vii
DAFTAR TABEL.....	ix
ABSTRAK	x
BAB I PENDAHULUAN.....	1-9
A. Latar Belakang	1
B. Fokus Penelitian dan Deskripsi Fokus	5
C. Rumusan Masalah.....	6
D. Kajian Pustaka.....	7
E. Tujuan dan Kegunaan Penelitian	9
BAB II TINJAUAN TEORITIS	10-32
A. Manajemen.....	10
B. Pembinaan Jamaah Haji	17
C. Ruang Lingkup Haji	21
D. Jamaah Haji.....	31
BAB III METODOLOGI PENELITIAN	33-49
A. Jenis dan Lokasi Penelitian	33
B. Pendekatan Penelitian	34
C. Sumber Data.....	34
D. Metode Pengumpulan Data.....	35
E. Instrumen Penelitian.....	36
F. Teknik Pengolahan dan Analisis Data	37

BAB IV HASIL PENELITIAN DAN PEMBAHASAN.....	40-69
A. Gambaran Umum Kementerian Agama Kabupaten Sinjai	40
B. Proses Pendaftaran Jamaah Haji	51
C. Manajemen Pembinaan Jamaah Haji	56
D. Peluang dan Tantangan dalam Pembinaan Jamaah Haji.....	66
BAB V PENUTUP	70-71
A. Kesimpulan	70
B. Implikasi.....	71
DAFTAR PUSTAKA	72-73
LAMPIRAN	
DAFTAR RIWAYAT HIDUP	

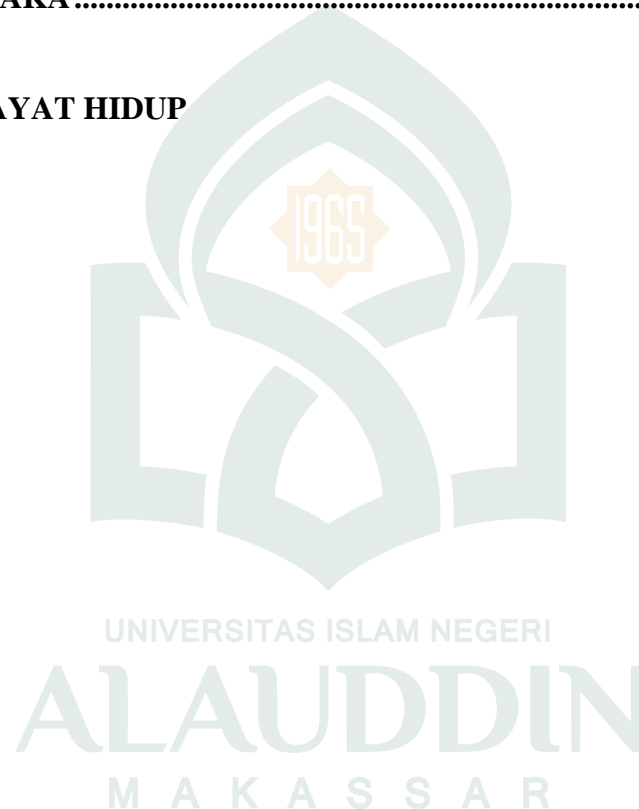

DAFTAR TABEL

Tabel 4.1 Data jamaah per kecamatan	49
Tabel 4.2 Data jamaah berdasarkan umur.....	49
Tabel 4.3 Data jamaah berdasarkan pendidikan	50
Tabel 4.4 Data jamaah berdasarkan pekerjaan.....	50
Tabel 4.5 Data jamaah berdasarkan jenis kelamin.....	50
Tabel 4.6 Pembagian tugas staff Seksi Penyelenggaraan Haji dan Umrah.....	61



ABSTRAK

Nama : Rezqi Awaliyah
NIM : 50400114054
Judul : Manajemen Pembinaan Jamaah Haji pada Kementerian Agama Kabupaten Sinjai

Tujuan penelitian adalah untuk 1) Mengetahui manajemen pembinaan jamaah haji pada Kementerian Agama Kabupaten Sinjai 2) Mengetahui peluang dan tantangan dalam pembinaan jamaah haji pada Kementerian Agama Kabupaten Sinjai.

Penelitian ini merupakan penelitian kualitatif, dalam penelitian ini terdapat 3 sub yang akan diteliti lebih dalam yakni: Proses pendaftaran haji, manajemen pembinaan jamaah haji serta peluang dan tantangan dalam pembinaan jamaah haji. Data dikumpulkan dengan menggunakan beberapa cara yang dianggap relevan dengan penelitian, di antaranya observasi, wawancara, dokumentasi, metode analisis data dan penentuan informan. Jumlah informan dalam penelitian ini adalah 5 orang.

Hasil penelitian dan pembahasan dalam skripsi ini adalah Pembinaan Jamaah haji yang dilakukan adalah dengan melakukan pembinaan pra haji yakni dengan melakukan bimbingan manasik haji yang terbagi menjadi dua tahap yaitu dilakukan di kabupaten atau manasik massal dan manasik haji tingkat kecamatan yang dilakukan di tiga kecamatan, pada saat haji berlangsung yang didampingi oleh petugas kloter yang telah ditunjuk oleh Menteri Agama dan pembinaan pasca haji yang dilakukan untuk mempertahankan kemabruran ibadah haji. Peluang dalam pembinaan jamaah haji adalah meningkatnya calon pendaftar jamaah haji, adanya koordinasi dengan lembaga lain dan adanya tenaga profesional yang berpengalaman. Adapun tantangan dalam pembinaan jamaah haji adalah kurang disiplinnya jamaah haji dalam mengikuti manasik haji, terlambatnya disalurkan buku panduan manasik haji, tingkat pendidikan jamaah haji selama tiga tahun terakhir adalah SD sehingga mempengaruhi tingkat pemahaman tentang prosedur haji yang diberikan.

Implikasi penelitian adalah: 1) Hendaknya Kementerian Agama Kabupaten Sinjai lebih meningkatkan lagi pembinaan 2) Harus ada kerja sama yang baik antara petugas haji dengan calon jamaah haji 3) Agar Kementerian Agama Kabupaten Sinjai lebih terbuka dalam menerima segala masukan dan kritikan 4) Melengkapi saran dan prasarana untuk menunjang kinerja.

BAB I

PENDAHULUAN

A. Latar Belakang

Semua agama di dunia menjunjung tinggi kebebasan komunikasi dan informasi diantara umat manusia. Dalam Agama Islam sendiri, salah satu bentuk komunikasi manusia kepada Tuhannya adalah dengan melakukan ibadah haji. Dengan melakukan ibadah haji itu merupakan salah satu cara untuk mengungkapkan rasa syukur atas nikmat yang telah Tuhan berikan kepada hamba-Nya.

Haji pada hakikatnya merupakan sarana dan media bagi umat Islam untuk melaksanakan ibadah ke Baitullah dan tanah suci. Karena setiap tahun sebagian kaum muslimin dari seluruh dunia datang untuk menunaikan ibadah haji.¹

Haji merupakan salah satu ibadah yang diwajibkan kepada semua muslim yang mampu. Ibadah haji ini merupakan rukun Islam yang kelima, karena haji merupakan kewajiban, maka muslim yang mampu jika tidak melaksanakannya maka ia berdosa, dan apabila ia melaksanakannya maka ia dapat pahala. Kewajiban untuk berhaji, minimal sekali seumur hidup itu, dibebankan kepada seorang muslim yang mampu dalam arti luas, yaitu mampu secara jasmani maupun rohani. Ibadah haji hanya diwajibkan sekali seumur hidup, haji yang berikutnya merupakan ibadah sunnah.

Asal makna kata “haji” adalah menyengaja sesuatu. Haji yang dimaksud menurut syara’ adalah sengaja mengunjungi kakkah untuk melakukan beberapa amal

¹ A. Muis, *Komunikasi Islam* (Cet. I; Bandung: PT. Remaja Rosdakarya, 2001), h. 21

ibadah dengan syarat-syarat tertentu. Haji diwajibkan atas orang-orang yang kuasa, satu kali seumur hidupnya.²

Firman Allah swt. dalam QS. Ali Imran/3:97

... وَلِلَّهِ عَلَى النَّاسِ حِجُّ الْبَيْتِ مَنِ اسْتَطَاعَ إِلَيْهِ سَبِيلًا وَمَنْ كَفَرَ فَإِنَّ اللَّهَ غَنِيٌّ عَنِ الْعَالَمِينَ ٩٧

Terjemahnya:

Mengerjakan haji adalah kewajiban manusia terhadap Allah, yaitu bagi orang yang sanggup mengadakan perjalanan ke Baitullah, maka³ sesungguhnya Allah maha kaya (tidak memerlukan sesuatu) dari semesta alam.

Mengerjakan haji menuju Bait Allah adalah kewajiban manusia seluruhnya bukan hanya yang bertempat tinggal disana atau khusus keturunan Ibrahim dan Ismail as. Itu adalah kewajiban terhadap Allah, yaitu bagi siapa yang telah akil aligh/mukalaf dan yang sanggup mengadakan perjalanan ke sana dari segi kemampuan fisik dan persiapan bekal untuk dirinya dan keluarga yang ditinggal dan selama perjalanan itu aman bagi dirinya. Mereka yang melaksanakannya dengan tulus lagi sempurna adalah orang-orang yang beriman dan wajar mendapat ganjaran surga, sedang barang siapa tidak melaksanakan ibadah haji padahal dia mampu atau mengingkari kewajiban haji, maka sesungguhnya Allah Maha Kaya tidak memerlukan sesuatu dari semesta alam baik dari yang taat maupun yang ingkar.⁴

Dalam ayat di atas Allah swt. mewajibkan kepada umat manusia untuk mengunjungi Baitullah apabila mereka sudah mampu mengerjakannya, baik mampu secara fisik, dana maupun rohani. Dan apabila mereka tidak mengerjakannya maka

² Sulaiman Rasyid, *Fiqh Islam* (Cet. I; Bandung: Sinar baru Algensindo, 2002), h. 35

³ Departemen Agama RI, *Al-Qur'an dan Terjemahnya* (Cet. IV; Jakarta: PT. Suara Agung, 2016), h. 62

⁴ Quraisy Shihab, *Tafsir Al Mishbah pesan, kesan dan keselarasan Al-Qur'an* (Jakarta: Lentera Hati, 2002), h. 160-161

itu adalah sikap ingkar dan tidak pandai bersyukur atas nikmat yang telah diberikan Allah swt.

Haji pada hakekatnya merupakan aktifitas suci yang pelaksanaannya diwajibkan oleh Allah swt. kepada seluruh umat Islam yang telah mampu, disebut aktifitas suci karena seluruh rangkaian kegiatan adalah ibadah. Haji juga disebut sebagai ibadah puncak yang melambangkan ketaatan serta penyerahan diri secara total kepada Allah swt. baik secara fisik-material maupun spiritual.⁵

Bagi setiap muslim, termasuk muslim di Indonesia, ibadah haji memiliki makna sangat penting. Di Indonesia, ibadah haji tidak hanya sebagai salah satu rukun Islam yang wajib dilaksanakan kaum Muslimin bagi mereka yang mampu tetapi juga memiliki makna sosiologis dan historis sangat berarti. Secara sosiologis dan historis, dapat dikatakan bahwa perkembangan Islam Indonesia tidak bisa terlepas dari ibadah haji.⁶

Pelaksanaan haji saat ini sudah sangat berbeda karena adanya kemajuan teknologi yang begitu pesat sehingga menyebabkan calon jamaah haji meningkat. Muslim di Indonesia sudah berlomba-lomba melaksanakan ibadah haji, bahkan beberapa di antara mereka ada yang harus menunggu sepuluh sampai dua puluh tahun untuk melaksanakan ibadah haji. Dan ada pula yang telah melaksanakan ibadah haji lebih dari dua kali. Ini menandakan kaum Muslimin di Indonesia sudah banyak yang mampu melaksanakan ibadah haji.

Dalam agama Islam, seluruh umat Islam memiliki kewajiban untuk melaksanakan ibadah haji, bagi yang mampu. Ibadah haji tersebut merupakan rukun Islam yang kelima yang dilaksanakan di Mekah pada bulan Dzulhijjah dan

⁵ Ali Syari'ati, *Haji* (Bandung: Penerbit Pustaka, 2000), h. 1

⁶ Muhammad M. Basyuni, *Reformasi Manajemen Haji* (Jakarta: FDK Press, 2008)

diwajibkan bagi umat Islam yang memenuhi persyaratan baik material, fisik, maupun mental. Ibadah tersebut hanya diwajibkan satu kali seumur hidup bagi seluruh umat Islam sehingga membutuhkan persiapan-persiapan dan keseriusan dalam pelaksanaannya untuk mencapai haji yang mabrur.

Oleh karena haji merupakan ibadah rutin tahunan yang melibatkan banyak orang dan unsur, maka perlu dilakukan pembinaan bagi jamaah haji guna memberikan pengetahuan dan informasi yang penting serta berguna bagi calon jamaah haji agar proses pelaksanaan haji dapat berjalan dengan baik.

Di Indonesia secara resmi penyelenggaraan ibadah haji dikelola oleh Kementerian Agama sebagai pelaksanaannya. Kementerian Agama memiliki kewenangan untuk memberikan pelayanan, mengatur, dan mempersiapkan sarana dan prasarana yang dibutuhkan dalam pelaksanaan ibadah haji tersebut. Hal tersebut untuk menjamin kelancaran dalam pelaksanaan ibadah tersebut baik bagi individu calon jamaah haji maupun bagi Kementerian Agama itu sendiri.

Di Kabupaten Sinjai sendiri, Kementerian Agama Kabupaten Sinjai sebagai pemegang tanggung jawab penyelenggaraan ibadah haji mempunyai tugas dan kewajiban untuk memberikan bimbingan kepada semua calon jamaah haji. Pembimbingan yang dilaksanakan tersebut merupakan salah satu bentuk pelayanan yang diberikan oleh Kementerian Agama Kabupaten Sinjai kepada calon jamaah haji.

Dalam penyelenggaraan ibadah haji, Kementerian Agama Kabupaten Sinjai memiliki kewajiban untuk memberikan pembinaan kepada calon jamaah haji serta mengusahakan suatu bentuk pembinaan yang baik untuk memperlancar penyelenggaraan ibadah haji agar calon jamaah haji tersebut dapat melaksanakan ibadahnya secara benar, lancar dan tertib. Bagi calon jamaah haji pemberian

pembinaan kepada calon jamaah haji tersebut sangat penting agar ibadah yang akan dilaksanakan dapat berjalan dengan lancar sehingga dapat mencapai haji yang mabrur, sesuai dengan ketentuan agama dan ibadah tersebut dapat diterima oleh Allah swt.

Kegiatan ibadah haji ada dua hal yang harus diperhatikan dalam pelaksanaannya, yaitu standar pelaksanaannya saat masih di tanah air dan di Arab Saudi. Pada standar pelayanan di tanah air banyak aspek penting yang harus diperhatikan pembinaannya seperti dalam pelayanan jasa (pembayaran setoran ONH ke bank, pengurusan dokumen, pemeriksaan kesehatan calon jamaah), bimbingan manasik haji (materi bimbingan, metode dan waktu bimbingan), penyediaan perlengkapan dan konsultasi keagamaan. Sedangkan standar pembinaan ibadah haji di Arab Saudi adalah pelayanan akomodasi, transportasi, konsumsi, kesehatan, serta bimbingan ibadah haji. Pembinaan yang dimaksud disini adalah yang mencakup bimbingan pra haji, ketika haji berlangsung dan pasca haji dilaksanakan.

Seiring perkembangan zaman dan berjalannya waktu, penyelenggaraan ibadah haji mengalami perubahan dalam pembinaannya. Kementerian Agama selalu berkomitmen untuk memberikan pembinaan terbaik kepada calon jamaah haji dengan menyediakan fasilitas kemudahan, kenyamanan dan keamanan. Pembinaan yang berkualitas menjadi salah satu fasilitas yang diberikan Kementerian Agama Kabupaten Sinjai kepada calon jamaah haji agar ibadah haji yang dilaksanakan dapat berjalan dengan lancar.

B. Fokus Penelitian dan Deskripsi Fokus

1. Fokus Penelitian

Penelitian ini adalah “Manajemen Pembinaan jamaah Haji di Kantor Kementerian Agama Kabupaten Sinjai”. Oleh karena itu penelitian ini difokuskan

pada Manajemen Pembinaan jamaah haji di Kantor Kementerian Agama dan bagaimana peluang dan tantangan manajemen pembinaan jamaah haji yang dihadapi Kementerian Agama.

2. Deskripsi Fokus

Untuk menghindari kesalahan dalam memaknai dan memahami tentang Fokus Penelitian. Adapun deskripsi fokusnya sebagai berikut:

a. Manajemen Pembinaan jamaah haji

Manajemen pembinaan yang dimaksudkan penulis disini, adalah bagaimana cara pembinaan yang dilakukan Kementerian Agama Kabupaten Sinjai kepada jamaah haji dalam program penyelenggaraan haji.

b. Peluang dan Tantangan manajemen pembinaan jamaah haji

Peluang yaitu suatu proses yang menjadi peluang Kemenag sehingga pembinaan jamaah haji dapat telaksana sebagaimana mestinya. Tantangan yang dimaksud adalah apa-apa yang menjadi tantangan bagi Kemenag dalam pembinaan jamaah haji.

c. Kementerian Agama Kabupaten Sinjai

Kementerian Agama yang dimaksud disini, memegang tanggung jawab penyelenggaraan ibadah haji mempunyai tugas dan kewajiban untuk memberikan bimbingan kepada semua calon jamaah haji.

C. *Rumusan Masalah*

Berdasarkan latar belakang tersebut, maka rumusan masalah yang dapat ditinjau adalah sebagai berikut:

1. Bagaimana Manajemen Pembinaan jamaah haji di Kementerian Agama Kabupaten Sinjai?

2. Bagaimana peluang dan tantangan manajemen pembinaan jamaah haji di Kementerian Agama Kabupaten Sinjai?

D. Kajian Pustaka

Beberapa penelitian sebelumnya yang ada hubungannya dengan penelitian yang akan dilakukan. Semua itu menunjukkan bahwa pokok masalah yang akan diteliti atau dibahas belum pernah diteliti dan dibahas oleh penulis sebelumnya. Oleh karena itu tidak layak menulis sebuah skripsi yang sudah pernah ditulis oleh orang lain. Atas dasar itu penelitian terdahulu dihadirkan, dan yang berkaitan dengan penelitian ini, antara lain adalah:

1. Iwan dengan judul skripsi “Strategi Pelayanan Haji Kantor Kementerian Agama Kota Jakarta Barat terhadap Jamaah Haji tahun 2009”. Skripsi mahasiswa Jurusan Manajemen Dakwah 2010 Universitas Islam Negeri (UIN) Syarif Hidayatullah Jakarta yang berisi tentang strategi Kementerian Agama Kota Jakarta Barat dalam melakukan pembinaan dan meningkatkan pelayanan bagi jamaah haji. Persamaan dalam skripsi ini penulis dan saudara Iwan sama-sama melakukan penelitian di Kementerian Agama dan sama-sama membahas tentang penyelenggaraan haji untuk memberikan pelayanan dan fasilitas terbaik kepada jamaah haji. Sedangkan perbedaannya dalam skripsi ini terlihat perbedaan yang jelas yaitu tentang apa yang menjadi fokus penelitian. Penulis memfokuskan penelitian pada manajemen pembinaan sedangkan saudara Iwan melakukan penelitian terhadap strategi pelayanan haji kepada jamaah.
2. Dzulkifli dengan judul skripsi “Manajemen Pelayanan jamaah haji dan umrah PT. Patuna Tour And Travel”, dalam skripsi mahasiswa UIN Syarif

Hidayatullah Jakarta pembahasan yang dilakukan adalah manajemen pelayanan haji dan umrah oleh PT. Patuna Tour And Travel kepada jamaah dengan memberikan berbagai fasilitas kepada jamaah haji. Persamaan dalam skripsi ini sama-sama membahas tentang fasilitas yang diberikan oleh penyelenggara kegiatan Ibadah Haji kepada jamaah yang bertujuan untuk memberikan kenyamanan kepada jamaah. Sedangkan perbedaan dalam skripsi ini saudara Dzulkifli melakukan penelitian terhadap manajemen pelayanan sedangkan penulis melakukan penelitian terhadap manajemen pembinaan yang diberikan kepada jamaah haji.

3. Imran dengan judul skripsi “Kualitas Pelayanan Haji di Kabupaten Bulukumba (Telaah kinerja Kemenag)”. Mahasiswa jurusan Manajemen Dakwah UIN Alauddin Makassar ini membahas bagaimana kualitas pelayanan haji di kabupaten Bulukumba dengan telaah kinerja Kemenag. Persamaannya yaitu penulis dan saudara Imran sama-sama membahas tentang pelaksanaan Haji yang dilaksanakan Kemenag. Perbedaannya yaitu saudara Imran lebih mengarah ke kualitas pelayanan sedangkan penulis membahas tentang manajemen pembinaan.

E. Tujuan dan Kegunaan Penelitian

Berdasarkan rumusan masalah di atas, maka tujuan penelitian ini secara umum adalah sebagai berikut:

1. Untuk mengetahui manajemen pembinaan jamaah haji di kantor Kementerian Agama Kabupaten Sinjai
2. Untuk mengetahui peluang dan tantangan yang dihadapi oleh Kementerian Agama Kabupaten Sinjai dalam pembinaan jamaah haji

Dengan adanya penelitian ini dapat memberikan kegunaan antara lain:

1. Secara Teoritis
 - a. Menambah wawasan tentang manajemen pembinaan jamaah haji
 - b. Menambah wawasan tentang proses penyelenggaraan haji
 - c. Menambah pengetahuan tentang Kementerian Agama Kab. Sinjai
2. Secara Praktis
 - a. Sebagai sarana untuk memperkenalkan Kementerian Agama Kab. Sinjai
 - b. Sebagai bahan rujukan bagi peneliti selanjutnya untuk mengeksplorasi kembali kajian tentang Manajemen Pembinaan Jamaah Haji.



BAB II

TINJAUAN TEORETIS

A. *Manajemen*

1. Pengertian Manajemen

Manajemen berasal dari kata kerja bahasa Inggris *to manage* yang berarti mengatur.¹ Selain itu, kata *to manage* mempunyai sinonim antara lain: *to hand* (mengurus), *to control* (memeriksa/ mengawasi), *to guide* (menuntun/ mengemudikan). Jadi, manajemen berarti mengurus, memeriksa, mengawasi, pengendalian, mengemudikan dan membimbing.

Secara etimologis, kata manajemen berasal dari bahasa Inggris *management*, yang berarti ketatalaksanaan, tata pimpinan, dan pengelolaan. Artinya, manajemen adalah sebagai suatu proses yang diterapkan oleh individu atau kelompok dalam upaya-upaya koordinasi untuk mencapai suatu tujuan.²

Secara terminologis, dikatakan bahwa manajemen merupakan proses kerja untuk menentukan, mengimpertasikan dan hal senada juga diungkapkan Miftah Thoha yang mengatakan bahwa manajemen merupakan pengelolaan suatu organisasi yang dibatasi dengan tertib. Dengan kata lain, manajemen harus menjalankan prinsip-prinsip perencanaan, pengaturan, motivasi, dan pengendalian dalam menjalankan roda organisasi.³

Adapun pengertian menurut istilah manajemen ialah suatu proses, dengan mana pelaksanaan suatu tujuan tertentu disele nggarakan dan diawasi.

¹ Melayu SP. Hasibuan. *Manajemen Dasar: pengertian dan masalah* (Cet. II; Jakarta: PT. Gunung Agung, 1986), h. 2

² M. Munir, Wahyu Ilahi. *Manajemen Dakwah* (Cet. I; Jakarta: Prenadamedia Group), h. 9

³ Miftah Thoha, *Kepemimpinan Dalam Manajemen Suatu Pedekatan Perilaku* (Cet. V; Jakarta: PT. RajaGrafindo Persada, 1993), h. 10

Sedangkan menurut G.R Terry dan Leslie W. Rue mengatakan bahwa manajemen ialah : “suatu proses atau kerangka kerja yang melibatkan bimbingan atau pengarahan suatu kelompok orang-orang kearah tujuan-tujuan organisasional yang nyata.”⁴ Sedangkan menurut Joseph L. massie manajemen adalah integrasi dan penerapan ilmu serta pendekatan analisis yang dikembangkan oleh banyak disiplin.⁵

Kesimpulan dari beberapa pengertian Manajemen di atas, bahwa Manajemen merupakan serangkaian kegiatan merencanakan, mengorganisasikan, menggerakkan, mengendalikan dan mengembangkan segala upaya dalam mengatur dan mendayagunakan sumber daya manusia, sarana dan prasarana untuk mencapai tujuan organisasi yang telah ditetapkan secara efektif dan efisien.

2. Unsur-unsur Manajemen

Unsur-unsur manajemen biasanya dikenal dengan istilah “6 M di dalam manajemen” (*The six M's in Management*). Berikut adalah uraian singkat mengenai enam unsur manajemen tersebut:⁶

a. *Man* (sumber daya manusia)

Dalam manajemen, faktor manusia adalah yang paling utama dan menentukan. Manusia yang membuat tujuan manusia juga yang melakukan proses untuk mencapai tujuan. Tanpa adanya manusia tidak ada proses kerja, yang pada dasarnya manusia adalah makhluk pekerja. Dalam suatu aktivitas selalu terkait dengan tenaga kerja manusia.

b. *Money* (uang)

⁴ G. R Terry dan Lelie W. Rue, *Principles of Management*, terj. G. A. Ticolau, *Dasar-dasar Manajemen* (Jakarta: Bumi Aksara, 1999) h. 14

⁵ Joseph L. Massie, *Principles of Management*, terj. Ignatius Hadisoepbro, *Dasar-dasar Manajemen* (Jakarta: Erlangga, 1999) h. 9

⁶ Veithzal Rivai Zaira, *Islamic Management* (Yogyakarta: BPFE Anggota IKAPI, 2013), h. 45

Uang merupakan salah satu unsur yang tidak dapat diabaikan. Uang merupakan alat tukar dan digunakan sebagai alat pengukur nilai. Besar kecilnya hasil kegiatan dapat diukur dari jumlah uang yang beredar dalam perusahaan. Oleh karena itu, uang merupakan alat yang penting untuk mencapai tujuan karena segala sesuatu harus dipikirkan secara rasional.

c. *Materials* (bahan/ bahan baku)

Dalam manajemen, bahan-bahan yang dipergunakan untuk mencapai tujuan. Materi yang terdiri dari bahan jadi. Dalam dunia usaha untuk mencapai hasil yang lebih baik, selain manusia yang ahli dalam bidangnya juga harus dapat menggunakan bahan atau materi-materi sebagai salah satu sarana.

d. *Machines* (mesin)

Dalam kegiatan perusahaan, mesin sangat diperlukan. Penggunaan mesin akan membawa kemudahan atau menghasilkan keuntungan yang lebih besar serta menciptakan efisiensi kerja. Jadi dalam manajemen mesin-mesin atau alat-alat yang digunakan atau diperlukan untuk mencapai tujuan.

e. *Methods* (metode)

Dalam pelaksanaan kerja diperlukan metode-metode kerja. Suatu tata cara kerja yang baik akan memperlancar jalannya pekerjaan. Sebuah metode saat dinyatakan sebagai penetapan cara pelaksanaan suatu kerja tugas dengan memberikan berbagai pertimbangan-pertimbangan kepada sasaran. Fasilitas-fasilitas yang tersedia dan penggunaan waktu, serta uang dan kegiatan usaha. Tetap meskipun metode baik sedangkan orang yang melaksanaannya tidak mengerti atau tidak mempunyai pengalaman maka hasilnya tidak akan memuaskan.

f. *Market* (pasar)

Penguasaan pasar memiliki peran penting untuk menyebarkan hasil produksi yang tetap menjaga dan memperhatikan kualitas dan harga barang. Memasarkan produk yang berupa barang atau jasa haruslah menguasai pasar artinya menyebarluaskan hasil produksi ataupun menginformasikan barang atau jasa tersebut. Pasar adalah tempat dimana menjual barang dan jasa-jasa yang telah dihasilkan.

3. Fungsi-fungsi Manajemen

a. *Planning* (Perencanaan)

Fungsi Manajemen yang pertama yaitu *Planning* (Perencanaan). Perencanaan merupakan unsur yang sangat penting dan merupakan fungsi yang penting dalam manajemen karena *organizing, actuating dan controlling* harus terlebih dahulu direncanakan

Perencanaan adalah proses penentuan tujuan dan pedoman pelaksanaan dengan memilih yang terbaik dari alternatif-alternatif yang ada.⁷

Menurut Harold Koontz dan Cyril O' Donnel perencanaan adalah fungsi seorang manajer yang berhubungan dengan memilih tujuan-tujuan, kebijaksanaan-kebijaksanaan, prosedur-prosedur, dan program-program dari alternatif-alternatif yang ada.⁸

Pada umumnya, suatu rencana yang baik berisikan atau memuat enam unsur, yaitu *the what, the why, the where, the when, the who dan the how*. Jadi, suatu rencana yang baik harus memberikan jawaban kepada enam pertanyaan berikut:

1. Tindakan apa yang harus dikerjakan?
2. Apakah sebabnya tindakan itu harus dilaksanakan?
3. Dimanakah tindakan itu harus dilaksanakan?
4. Kapan tindakan itu harus dilaksanakan?

⁷ Melayu SP. Hasibuan. *Manajemen Dasar: pengertian dan masalah*, h. 40

⁸ Melayu SP. Hasibuan. *Manajemen Dasar: pengertian dan masalah*, h. 40

5. Siapakah yang akan mengerjakan tindakan itu?
6. Bagaimanakah caranya melaksanakan tindakan itu?⁹

Apa bila dari keenam pertanyaan tersebut diatas ada yang tidak memenuhi jawaban maka tindakan tersebut belum bisa dikatakan sebagai sebuah rencana yang baik. Dan apabila rencana tersebut tidak baik maka hasilnya tentu juga tidak akan baik.

Di dalam buku Pengantar Ilmu Manajemen, bahwa perencanaan mempunyai 4 tujuan penting yaitu:

- 1) Mengurangi dan mengimbangi ketidakpastian dan perubahan-perubahan di waktu yang akan datang
- 2) Memusatkan perhatian kepada sasaran
- 3) Mendapatkan atau menjamin proses pencapaian tujuan
- 4) Memudahkan pengawasan.

Semua fungsi lainnya sangat bergantung pada fungsi ini, dimana fungsi ini tidak akan berhasil tanpa perencanaan dan pembuatan keputusan yang tepat. Tetapi sebaliknya perencanaan yang baik tergantung dari pelaksanaan efektif terhadap fungsi-fungsi ini.

b. *Organizing* (Pengorganisasian)

Pengorganisasian berasal dari kata dasar yaitu “organisasi” yang berarti alat atau badan. Ada ciri khusus dari organisasi yaitu adanya sekelompok manusia yang bekerjasama untuk mencapai tujuan bersama.

⁹ M. Manullang, *Dasar-dasar Manajemen* (Cet. I; Jakarta: Galia Indonesia, 1996), h. 51

Pengorganisasian adalah suatu proses penentuan, pengelompokan dan pengaturan bermacam-macam aktivitas yang diperlukan untuk mencapai tujuan, menempatkan orang-orang pada setiap aktivitas ini, menyediakan alat-alat yang diperlukan, menetapkan wewenang yang secara relatif didelegasikan kepada setiap individu yang akan melakukan aktivitas-aktivitas itu.¹⁰

Menurut Ahmad Fadli HS. Pengorganisasian yaitu keseluruhan proses pengelompokan orang-orang, alat-alat, tugas-tugas, tanggung jawab, dan wewenang sedemikian rupa sehingga tercipta suatu organisasi yang dapat digerakkan sebagai suatu kesatuan dalam rangka pencapaian tujuan yang telah ditentukan.¹¹

Pengorganisasian ini menjadi penting bagi proses kegiatan suatu organisasi sebab dengan adanya pengorganisasian maka rencana menjadi lebih mudah untuk dilaksanakan. Hal ini disebabkan karena dibaginya tindakan atau kegiatan dalam tugas akan lebih terperinci serta diserahkan pelaksanaannya kepada beberapa orang untuk mencegah timbulnya pekerjaan hanya pada seseorang saja.

c. *Actuating* (Penggerakan)

Fungsi Manajemen yang selanjutnya adalah *Actuating* (penggerakan). Ini merupakan tahap direalisasikannya perencanaan dan pengorganisasian, baik Sumber Daya Manusia maupun tugas atau pekerjaan kedalam suatu kegiatan.

Menurut Ahmad Fadli HS, Penggerakan adalah keseluruhan proses pemberian motif bekerja kepada para bawahan sedemikian rupa sehingga mau bekerja dengan ikhlas demi tercapainya tujuan organisasi dan ekonomi.¹²

Fungsi penggerakan berperan sebagai pendorong tenaga pelaksana untuk segera melaksanakan rencana. Di dalam penggerakan mengandung kegiatan

¹⁰ Melayu SP. Hasibuan, *Manajemen Dasar: pengertian dan masalah*, h. 40

¹¹ Ahmad fadli HS, *Organisasi dan Administrasi* (Cet. III; Jakarta: Manhalun Press, 2002), h.

¹² Ahmad fadli HS, *Organisasi dan Administrasi*, h. 30

pemberian motivasi kerja kepada tenaga pelaksana, directing, koordinasi, komunikasi dan mengembangkan para pelaksana.

d. *Controlling* (Pengawasan)

Fungsi *Controlling* (Pengawasan) merupakan fungsi manajemen untuk melihat apakah semua kegiatan yang dilaksanakan telah sesuai dengan rencana yang di tetapkan, dan untuk menentukan rencana kerja yang akan datang.

Pengawasan adalah penemuan dan penerapan cara dan peralatan untuk menjamin bahwa rencana-rencana telah dilaksanakan sesuai dengan yang ditetapkan.¹³

Cara yang dilakukan dalam pengawasan yaitu dengan membandingkan segala sesuatu yang telah dijalankan dengan standar atau rencananya, serta melakukan perbaikan-perbaikan bila terjadi penyimpangan. Jadi, pengawasan dilakukan untuk mencegah atau memperbaiki kesalahan, penyimpangan, ketidaksesuaian, penyewelengan dan lainnya yang tidak sesuai dengan tugas dan wewenang yang telah ditentukan.

Fungsi pengawasan pada dasarnya mencakup 3 unsur:

1. Penetapan standar pelaksana
2. Penentuan ukuran-ukuran pelaksanaan
3. Pengambilan tindakan koreksi yang diperlukan bila pelaksanaan menyimpang dari standar.

¹³ Melayu SP. Hasibuan. *Manajemen Dasar: pengertian dan masalah*, h. 41

B. Pembinaan Jamaah Haji

1. Pengertian pembinaan jamaah

a. Pengertian pembinaan

Pembinaan berasal dari kata “bina” yang artinya bangun. Apabila diberi awalan me- maka membina, yang artinya membangun, mendirikan, mengusahakan agar lebih baik. Sehingga pembinaan mengandung arti proses, tindakan, dan kegiatan yang dilakukan secara berdaya guna berhasil memperoleh hasil yang lebih baik.

Menurut UU No. 13 Tahun 2008 Pasal 1 Ayat 9 Pengertian Pembinaan Ibadah Haji adalah serangkaian kegiatan yang meliputi penyuluhan dan pembimbingan bagi jamaah haji.¹⁴

Menurut Majdi Hilali, pembinaan adalah membangun dan mengisi akal dengan Ilmu yang berguna, mengarahkan hati lewat berbagai zikir, serta memompa dan menguatkan lewat introspeksi diri.¹⁵

Sedangkan menurut Miftah Thoha, pembinaan adalah suatu tindakan, proses, hasil atau pernyataan menjadi lebih baik. Dalam hal ini menunjukkan adanya kemajuan, peningkatan, pertumbuhan, evolusi atas berbagai kemungkinan, berkembang atau peningkatan atas sesuatu. Ada dua unsur dari pengertian ini yakni pembinaan itu sendiri bisa berupa suatu tindakan, proses atau pernyataan dari suatu tujuan dan kedua pembinaan itu bisa menunjukkan kepada kebaikan atas tertentu.¹⁶

Dari beberapa pengertian menurut ahli di atas, dapat disimpulkan bahwa pembinaan adalah suatu proses yang dilakukan untuk memperoleh hasil yang lebih baik. Pembinaan juga berarti adanya kemajuan, peningkatan, pertumbuhan atau peningkatan atas sesuatu.

¹⁴ Republik Indonesia, UU No. 13 Tahun 2013 tentang penyelenggaraan ibadah haji Pasal 1 Ayat 9

¹⁵ Majdi Hilali, *38 Sifat Generasi Unggulan* (Jakarta: Gema Insani Press, 1999), h. 138

¹⁶ Miftah Thoha, *Kepemimpinan Dalam Manajemen Suatu Pendekatan Perilaku*, h. 125

b. Pengertian Jamaah

Secara bahasa kata jamaah memiliki beberapa pengertian antara lain: berkumpul, berkelompok, bersama-sama atau berserikat. Menurut Drs. E. Ayub, dkk yang dimaksud jamaah adalah “sejumlah besar manusia” atau sekelompok manusia yang berhimpun untuk mencapai tujuan yang sama.¹⁷ Jadi jamaah adalah kelompok yang terorganisir dan terstruktur dengan baik.

Menurut UU No. 13 Tahun 2008 Pasal 1 Ayat 3 Pengertian Jamaah Haji adalah Warga Negara Indonesia yang beragama Islam dan telah mendaftarkan diri untuk menunaikan Ibadah Haji sesuai dengan persyaratan yang ditetapkan.¹⁸

Menurut Ibrahim Muhammad bin Abdullah al Buraikan kriteria jamaah ada empat yaitu:

- a. Orang-orang yang berkumpul
- b. Tidak terpecah belah
- c. *Manhaj* atau konsep yang diikuti
- d. *Qudwah* atau teladan¹⁹

Dengan berdasarkan beberapa pengertian pembinaan jamaah di atas, maka pengertian pembinaan jamaah adalah membangun, mengusahakan, mengembangkan kemampuan secara bersama-sama dalam kegiatan ibadah haji untuk mencapai tujuan haji yang diinginkan dan dicita-citakan atau haji yang mabrur.

¹⁷ Moh. E. Ayyub, *Manajemen Masjid* (Jakarta: Gema Insani Press, 1996), h. 128

¹⁸ Republik Indonesia, UU No. 13 Tahun 2008 tentang penyelenggaraan ibadah haji Pasal 1 Ayat 3

¹⁹ Ibrahim Muhammad bin Abdullah al Buraikan alih bahasa M. Anis Matta, *Pengantar Studi Aqidah Islam* (Cet. I; Jakarta: Robbani Press) h. 114

c. Manajemen Pembinaan Jamaah Haji

Manajemen Pembinaan Jamaah Haji adalah mengkoordinasi, mengarahkan, mengatur dengan mengembangkan kemampuan secara bersama-sama dalam kegiatan ibadah haji demi tercapainya cita-cita Haji .

2. Tujuan Pembinaan Jamaah

Melihat profil jamaah haji di Indonesia dari tahun ke tahun sebagian besar rakyat biasa dari daerah terpencil, berpendidikan rendah, belum pengalaman bepergian jauh, hidup dalam budaya lokal, dalam keadaan buta huruf dan tidak dapat berbahasa asing. Kondisi pelaksanaan ibadah haji memaksa mereka untuk berhadapan dengan kenyataan yang bahkan tidak pernah mereka bayangkan sebelumnya.

Melihat kondisi tersebut, maka pembinaan mengenai hal-hal yang berkaitan dengan hal yang menimbulkan kekegetan budaya tersebut sangat diperlukan sejak dini bahkan sebelum calon jamaah haji mendaftarkan diri untuk menunaikan ibadah haji.²⁰

Pembinaan dilakukan demi keselamatan, kelancaran, ketertiban, dan kesejahteraan jamaah haji serta kesempurnaan ibadah haji tanpa dikenakan biaya tambahan diluar BPIH yang telah ditetapkan untuk mencapai haji yang diinginkan dan dicita-citakan tersebut.

3. Strategi Pembinaan Jamaah

Pelaksanaan pembinaan jamaah haji dilakukan dengan berbagai metode: tatap muka, media cetak dan elektronik, internet, konsultasi telepon, dan penerbitan buku-

²⁰ Ahmad Nidjam dan Alatief Hanan, *Manajemen Haji* (Cet. I; Jakarta: Zikrul Hakim, 2001),h. 71-72

buku dan leaflet sejak sebelum masa pendaftaran haji, periode pendaftaran, sampai saat pemberangkatan, selama di Arab Saudi sampai setelah kembali ke tanah air.²¹

Materi pembinaan jamaah haji dapat dikelompokkan dalam enam bahasan, yaitu:

1. Manasik haji
2. Bimbingan ibadah
3. Perjalanan
4. Pelayanan kesehatan
5. Pembinaan haji mabrur
6. Ukhuwah islamiyah
7. Ibadah sosial²²

Materi pembinaan ibadah haji ditetapkan oleh pemerintah dalam bentuk buku bimbingan dan pola pembinaan yang dijadikan dasar pembinaan dan bimbingan, namun tetap dapat dikembangkan sesuai dengan segmen jamaah haji yang dibimbingnya. Disamping pembinaan yang dilakukan oleh pemerintah, juga dapat dilakukan secara mandiri atas inisiatif jamaah haji itu sendiri, majelis taklim dan merupakan kesatuan sistem bimbingan jamaah haji yang mengacu kepada kemandirian jamaah dan dititik beratkan kepada pemahaman manasik dan pengetahuan perjalanan ibadah haji.²³

Pembinaan ibadah haji tersebut dilakukan oleh pemerintah karena jamaah haji diharapkan mampu melaksanakan ibadah dengan baik, lancar dan tertib. Ibadah haji

²¹ Ahmad Nidjam dan Alatief Hanan, *Manajemen Haji*, h. 73

²² Ahmad Nidjam dan Alatief Hanan, *Manajemen Haji*, h. 73

²³ Ahmad Nidjam dan Alatief Hanan, *Manajemen Haji*, h. 74

dapat dilaksanakan dengan lancar baik saat masih berada di tanah air, saat berada di Arab Saudi maupun saat sudah kembali ke tanah air.

C. Ruang Lingkup Haji

1. Pengertian Haji

Ibadah Haji adalah berkunjung ke Baitullah (Kakbah) untuk melakukan beberapa amalan ibadah pada waktu-waktu tertentu dan tempat-tempat tertentu pula, karena semata-mata memenuhi panggilan Allah dan mengharap keridhaan-Nya. Antara lain wukuf di Arafah, thawaf di Kakbah, sai antara Safa dan Marwah dan lain sebagainya.²⁴

Haji adalah suatu ibadah yang dilakukan dengan mengunjungi Kakbah, dan dilakukan pada waktu tertentu serta syarat-syarat yang telah ditentukan atau ditetapkan. Ibadah haji dilakukan dalam rangka menaati perintah Allah swt. dan untuk mencapai ridha-Nya.

Ibadah haji tidak dilakukan di sembarang tempat, sembarang waktu dan sembarang perbuatan. Karena dalam ibadah haji mempunyai rukun, wajib dan syarat haji yang telah ditentukan dan ditetapkan.

Ibadah haji merupakan ibadah besar yang setiap orang dapat menunaikannya, karena melaksanakan ibadah haji memerlukan kekuatan fisik, disamping kekuatan fisik bagi umat Islam yang tinggal jauh dari Makkah juga membutuhkan dana. Oleh karena itu, Allah swt. mewajibkan bagi orang-orang yang mampu saja, mampu dalam hal ini yaitu mampu fisiknya dan mampu pula dananya.

2. Hukum Haji

²⁴ Nuruddin Shiddiq, *Tuntunan Manasik Haji* (Jakarta:1993) h. 2

Ibadah haji diwajibkan Allah swt. kepada kaum muslimin yang telah mencukupi syarat-syaratnya, menunaikan ibadah haji diwajibkan hanya sekali seumur hidup yang kedua kali dan seterusnya adalah sunnah. Akan tetapi bagi mereka yang bernazar haji menjadi wajib melaksanakannya.

Ibadah haji diwajibkan berdasarkan firman Allah swt. yang terkandung dalam Ali-Imron/2:96-97 yang berbunyi:

إِنَّ أَوَّلَ بَيْتٍ وُضِعَ لِلنَّاسِ لَلَّذِي بِبَكَّةَ مُبَارَكًا وَهُدًى لِّلْعَالَمِينَ ۙ فِيهِ ءَايَاتٌ
بَيِّنَاتٌ مَّقَامُ إِبْرَاهِيمَ ۖ وَمَنْ دَخَلَهُ كَانَ ءَامِنًا ۗ وَنَبَّأَ عَلَى النَّاسِ حِجُّ الْبَيْتِ مَنِ
أَسْتَطَاعَ إِلَيْهِ سَبِيلًا ۚ وَمَنْ كَفَرَ فَإِنَّ اللَّهَ غَنِيٌّ عَنِ الْعَالَمِينَ ۙ ٩٧

Terjemahnya:

Sesungguhnya rumah yang mula-mula dibangun untuk (tempat beribadat) manusia, ialah Baitullah yang di Bakkah (Mekah) yang diberkahi dan menjadi petunjuk bagi semua manusia. Padanya terdapat tanda-tanda yang nyata, (di antaranya) makam Ibrahim, barangsiapa memasukinya (Baitullah itu) menjadi amanlah dia; mengerjakan haji adalah kewajiban manusia terhadap Allah, yaitu (bagi) orang yang sanggup mengadakan perjalanan ke Baitullah. Barangsiapa mengingkari (kewajiban haji), maka sesungguhnya Allah Maha Kaya (tidak memerlukan sesuatu) dari semesta alam.²⁵

Ayat diatas menegaskan bahwa rumah peribadatan pertama untuk manusia adalah Kakbah. Ini memberi isyarat bahwa ia telah ada sejak manusia menginjakkan kaki di muka bumi. Manusia memiliki rasa cemas dan harapan. Ini mengantar dia untuk melakukan hubungan dengan Yang Maha Kuasa. Naluri ini menghiasi manusia sejak kehadirannya di pentas bumi ini, maka sejak itu pula dia berdoa dan berhubungan dengan Tuhan. Itu sebabnya, tulis William James pakar psikologi agama, bahwa tidak mustahil Anda masuk ke satu tempat di mana terdapat sekelompok orang, di mana Anda tidak menemukan teater, atau pasar tetapi tidak

²⁵ Departemen Agama RI, *Al-Qur'an dan Terjemahnya* (Cet. IV; Jakarta: PT. Suara Agung, 2016), h. 62

mungkin Anda tidak menemukan satu tempat di mana manusia dalam masyarakat itu mengadakan hubungan dengan Tuhan Yang Maha Kuasa.²⁶

Dan dikatakan pula dalam Firman Allah swt. yang lain dalam al-Qur'an QS. Al-Hajj/22:27 yang berbunyi:

وَأَذِّنْ فِي النَّاسِ بِالْحَجِّ يَأْتُوكَ رِجَالًا وَعَلَىٰ كُلِّ ضَامِرٍ يَأْتِينَ مِنْ كُلِّ فَجٍّ عَمِيقٍ
٢٧

Terjemahnya:

Dan berserulah kepada manusia untuk mengerjakan haji, niscaya mereka akan datang kepadamu dengan berjalan kaki, dan mengendarai unta yang kurus yang datang dari segenap penjuru yang jauh.²⁷

Selanjutnya Allah memerintahkan Nabi Ibrahim AS. mengajak semua orang yang mampu untuk berkunjung ke rumah Allah itu, dengan menyatakan: Dan wahai Nabi Ibrahim, berserulah kepada manusia memanggil mereka untuk mengerjakan haji yaitu berkunjung ke Masjid al-Haram, dan sekitarnya untuk melaksanakan ibadah tertentu pada waktu tertentu demi karena Allah. Serukanlah itu, niscaya mereka akan datang kepadamu menyambut panggilanmu itu dengan berjalan kaki bagi mereka yang tinggal dalam jangkauan perjalanan kaki serta bagi yang tidak mampu berkendara, atau mengendarai semua atau setiap yakni banyak unta yang telah menjadi lelah dan kurus karena jauhnya perjalanan bagi yang datang dari segenap penjuru yang jauh lagi mampu berkendara.²⁸

²⁶ Quraisy Shihab, Tafsir Al Mishbah pesan, kesan dan keselarasan Al-Qur'an (Jakarta: Lentera Hati, 2002), h. 158

²⁷ Departemen Agama RI, *Al-Qur'an dan Terjemahnya* (Cet. IV; Jakarta: PT. Suara Agung, 2016), h. 335

²⁸ Quraisy Shihab, Tafsir Al Mishbah pesan, kesan dan keselarasan Al-Qur'an (Jakarta: Lentera Hati, 2002), h. 43

Dalam ayat al-Qur'an diatas, maka menunaikan ibadah haji bagi seorang muslim atau muslimah yang memenuhi syarat-syaratnya menjadi wajib hukumnya. Menunaikan ibadah haji hendaklah sesuai dengan apa yang dikerjakan oleh Rasulullah. Oleh karena itu, dalam mengerjakannya harus berpedoman pada syarat, rukun dan sunahnya.

3. Syarat Haji

Dalam melaksanakan ibadah haji terdapat syarat-syarat yang harus dipenuhi, adapun syarat-syarat tersebut adalah²⁹:

- a. Islam
- b. Baligh (dewasa)
- c. Aqil (berakal sehat)
- d. Merdeka (bukan hamba sahaya)
- e. *Istitho'ah* (mampu) yaitu mampu melaksanakan ibadah haji ditinjau dari segi jasmani dan rohani, ekonomi dan keamanan.
 - 1) Jasmani, sehat dan kuat agar tidak sulit melaksanakan ibadah haji
 - 2) Rohani, mengetahui dan memahami manasik haji, kemudian berakal sehat dan memiliki kesiapan mental untuk melakukan ibadah haji dengan perjalanan yang jauh
 - 3) Ilmu, yakni memahami pengetahuan dan pemahaman yang cukup untuk melaksanakan seluruh rangkaian kegiatan ibadah haji
 - 4) Ekonomi, mampu membayar Biaya Penyelenggaraan Ibadah Haji (BPIH), adapun biaya tersebut bukan berasal dari satu-satunya sumber kehidupan yang

²⁹ Khalifa Zain Nashrullah. *Mau Haji & Umrah? Wajib Baca Buku Ini!* (Cet. I; Yogyakarta: Cempaka, 2015) h. 44

apabila dijual menimbulkan kemudharatan bagi diri dan keluarganya. Sehingga keluarga yang ditinggalkan tetap memiliki biaya hidup

- 5) Keamanan, aman dalam perjalanan dan pelaksanaan ibadah haji, aman bagi keluarga dan harta benda serta tugas dan tanggung jawab yang ditinggalkan. Kemudian tidak terhalang permasalahan seperti pencekalan/mendapat kesempatan atau izin perjalanan ibadah haji.

Apabila umat Muslim yang telah memenuhi syarat-syarat di atas dapat menunaikan Ibadah Haji. Jika hanya salah satu yang terpenuhi maka umat Muslim tersebut tidak dapat menunaikan Ibadah Haji

4. Rukun Haji

Rukun Haji ialah amalan yang harus dilakukan dalam ibadah haji dan tidak dapat diganti dengan dam. Jika ditinggalkan, maka hajinya menjadi tidak sah.

Rukun haji, menurut pendapat yang masyhur dari Imam Syafi'³⁰:

a. Ihram disertai niatnya

Ihram adalah niatan untuk masuk dalam manasik haji. Niat menjadi hal yang sangat penting dalam ibadah, sehingga jika seseorang meninggalkan niat berhaji, maka hajinya tidak sah.

b. Wukuf di Arafah

Wukuf di Arafah bermakna hadir dan berada di daerah mana saja di Arafah dalam keadaan apapun juga, semisal: berjalan, duduk, berbaring, tidur, dan lain-lainnya. Juga dalam keadaan suci maupun tidak suci. Waktu wukuf

³⁰ Khalifa Zain Nashrullah. *Mau Haji & Umrah? Wajib Baca Buku Ini!* (Cet. I; Yogyakarta: Cempaka, 2015) h. 41-43

adalah waktu mulai tergelincir matahari pada hari Arafah (9 Dzulhijjah) hingga terbit fajar Subuh pada hari Nahr (10 Dzulhijjah).

c. Thawaf Ifadah

Makna thawaf adalah mengelilingi Kakbah sebanyak 7 kali putaran dengan tata cara yang khusus.

d. Sa'i

Sa'i adalah melakukan perjalanan pergi-pulang (bolak-balik) antara bukit Shafa dan Marwah yang dilakukan sebanyak 7 kali yang dimulai dari bukit Shafa dan diakhiri di bukit Marwah.

e. Tahallul

Makna tahallul adalah menghalalkan kembali apa-apa yang semula dilarang ketika masih dalam keadaan ihram. Tahallul dilakukan dengan mencukur rambut, dengan kadar minimal 3 helai rambut, sebagai tanda telah mengakhiri rangkaian ibadah haji.

f. Tertib

Makna tertib adalah pelaksanaan rangkaian ibadah haji tersebut dilaksanakan secara berurutan, dari awal hingga akhir.

Rukun haji tersebut di atas jika ada salah satu yang tidak terpenuhi maka hajinya menjadi batal dan tidak dapat diganti dengan dam.

5. Wajib Haji

Wajib haji adalah amalan-amalan yang wajib (harus) dilaksanakan dalam ibadah haji, sebagai pelengkap rukun haji. Jika amalan-amalan itu ditinggalkan atau

tidak dikerjakan, maka pelakunya berdosa dan karenanya wajib baginya membayar denda (dam).³¹

Wajib haji yang telah disepakati para ulama terdiri dari³²:

a. Niat ihram dari miqat makani

Niat untuk berhaji dilakukan setelah mengenakan pakaian ihram dari miqat makani (miqat yang berhubungan dengan ketentuan-ketentuan tempat mulai diharuskan ber-ihram).

b. Mabit (bermalam) di Muzdalifah

Setelah wukuf di Arafah, jamaah meneruskan perjalanan menuju Mina. Dalam perjalanan ini, jamaah haji diwajibkan untuk melaksanakan mabit (bermalam) di Muzdalifah pada tanggal 9 Dzulhijjah.

c. Melempar jumrah Aqabah

Jamaah diwajibkan untuk melontar jumrah Aqabah pada tanggal 10 Dzulhijjah.

d. Mabit (bermalam) di Mina

Pada hari tasyrik (11, 12 dan 13 Dzulhijjah), jamaah haji melaksanakan mabit (bermalam) di Mina.

e. Melempar jumrah Ula, Wustha dan Aqabah

Pada hari tasyrik (11,12 dan 13 Dzulhijjah) juga, bagi jamaah melaksanakan pelontaran jumrah Ula, Wustha dan Aqabah.

f. Menyembelih hadyu (hewan kurban)

³¹ Khalifa Zain Nashrullah. *Mau Haji & Umrah? Wajib Baca Buku Ini!*. h. 43

³² Khalifa Zain Nashrullah. *Mau Haji & Umrah? Wajib Baca Buku Ini!*. h. 43-44

Untuk jamaah yang melaksanakan haji Tamattu' dan Qiran diwajibkan untuk menyembelih hewan kurban.

g. Thawaf Wada'

Thawaf Wada' bermakna thawaf perpisahan atau thawaf pamitan. Thawaf Wada' dilakukan karena akan meninggalkan Masjidil Haram (Mekah) untuk kembali ke tanah air masing-masing atau menuju ke Madinah.

h. Menjauhi hal-hal yang dilarang

Larangan-larangan selama ihram hendaknya dijaui (ditinggalkan).

Wajib haji merupakan ibadah-ibadah pelengkap dari rukun haji. Dan apabila wajib haji ini ada yang terlewatkan maka pelakunya berdosa maka ia wajib membayar dam.

6. Sunnah Haji

Sunnah Haji merupakan amalan yang jika dikerjakan akan mendapat pahala, akan tetapi jika tidak dikerjakan tidak membatalkan ibadah haji dan tidak diwajibkan pula membayar dam.

Sunnah- sunnah Haji antara lain sebagai berikut³³:

- a. Mandi ketika berihram
- b. Mengerjakan shalat sunah Ihram dua rakaat
- c. Ifrad, mendahulukan haji daripada umrah
- d. Membaca *Talbiyah*, mulai sejak ihram sampai dengan melontar jumrah Aqabah pada hari nahar. Membaca *Talbiyah* dengan suara keras bagi laki-laki, sedangkan bagi perempuan sekadar terdengar oleh telinganya sendiri
- e. Berdoa sesudah membaca *Talbiyah*

³³ Tabrani Rusyan. *Disiplin Berhaji* (Cet. I; Bandung: Yrama Widya, 2017), h. 35-36

- f. Melakukan tawaf qudum tatkala mulai masuk Masjidil Haram
- g. Membaca dzikir ketika melakukan tawaf, wuquf dan sa'i
- h. Minum air zam-zam
- i. Berpakaian serba putih ketika Ihram
- j. Masuk ke Kakbah

Sunnah Haji adalah amalan-amalan yang jika dikerjakan akan mendapat pahala dan jika tidak dikerjakan tidak berdosa atau tidak membatalkan ibadah haji dan tidak wajib membayar dam.

7. Macam-macam Haji

Adapun macam-macam Haji adalah sebagai berikut:³⁴

a. Haji Qiran

Haji Qiran bermakna menggabungkan, menyatukan, atau menyekaliguskan. Maksudnya adalah melakukan ihram dengan haji sekaligus bersamaan dengan umrah. Prosesi Thawaf, sa'i dan tahallul untuk haji dan umrah dilakukan secara sekaligus atau istilahnya 'sekali jalan'. Orang yang melaksanakan haji qiran harus tetap dalam keadaan ihram hingga selesai mengerjakan ibadah umrah dan haji.

Karena kemudahannya, maka jamaah yang melaksanakan haji qiran dikenakan denda (dam), yaitu dengan menyembelih hewan sembelihan (kambing). Bagi jamaah yang tidak mampu, dam dapat dilakukan dengan cara berpuasa selama sepuluh hari, tiga hari di Mekah dan tujuh hari di tanah air.

b. Haji Tamattu'

³⁴ Khalifa Zain Nashrullah. *Mau Haji & Umrah? Wajib Baca Buku Ini!*. h. 31-33

Haji tamattu' bermakna bersenang-senang atau bersantai-santai. Maknanya adalah melakukan dua macam ibadah, yakni umrah dan haji, pada tahun yang bersamaan. Orang yang melaksanakannya akan memulainya dengan melaksanakan ibadah umrah terlebih dahulu hingga selesai dan kemudian melaksanakan ibadah haji, tanpa harus yang bersangkutan kembali dulu ke negara atau kampung halamannya.

Setelah selesai melaksanakan umrah, jamaah diperbolehkan untuk tahallul hingga yang bersangkutan telah diperbolehkan membuka pakaian ihramnya dan mengenakan pakaian biasa. Ia juga telah diperbolehkan untuk melakukan hal-hal yang dilarang bagi orang yang sedang ihram hingga hari Tarwiyah (hari ke-8 bulan Dzulhijjah).

Pada hari Tarwiyah, yang bersangkutan berihram dengan niat haji kemudian melaksanakan ibadah haji hingga selesai.

Seperti halnya haji qiran, jamaah yang melaksanakan haji tamattu' juga dikenakan denda (dam), yaitu dengan menyembelih hewan sembelihan (kambing). Bagi jamaah yang tidak mampu, dam dapat dilakukan dengan cara berpuasa selama 10 hari yang dilaksanakan tiga hari di Tanah Suci dan tujuh hari di tanah air.

c. Haji Ifrad

Haji ifrad bermakna menyendiri. Maknanya adalah melaksanakan haji dan umrah secara terpisah. Masing-masing ibadah dilaksanakan secara tersendiri, dalam waktu yang berbeda namun tetap dalam satu musim haji. Orang yang melaksanakannya akan memulainya dengan melaksanakan ibadah haji terlebih dahulu hingga selesai dan selanjutnya melaksanakan ibadah umrah.

Di antara jenis-jenis ibadah haji lainnya, haji ifrad merupakan ibadah haji yang terberat serta paling tinggi kualitasnya sehingga orang yang melaksanakannya tidak dikenakan denda (dam).

D. Jamaah Haji

1. Pengertian Jamaah Haji

Jamaah haji adalah kata bahasa Arab yang artinya “kompak” atau “bersama-sama”, ungkapan shalat berjamaah berarti shalat yang dikerjakan bersama-sama dibawah pimpinan seorang imam. Jamaah juga berarti sekelompok manusia yang terikat oleh sikap, pendirian, keyakinan, dan tugas serta tujuan yang sama. Islam menganjurkan agama Islam menggalang kekompakan dan kebersamaan, yaitu suatu masyarakat yang terdiri dari pribadi-pribadi muslim, yang berpegang pada norma-norma Islam, menegakkan prinsip *ta'awun* (tolong-menolong) dan (kerjasama) untuk tegaknya kekuatan bersama demi tercapainya tujuan yang sama.³⁵

Jamaah Haji adalah kelompok atau rombongan yang melakukan ibadah dengan mengunjungi Kakbah, dengan mengerjakan ibadah sesuai pedoman syarat, rukun dan wajib Haji sesuai dengan ketentuan agama Islam agar ibadah haji tersebut dapat diterima oleh Allah swt.

2. Klasifikasi Jamaah Haji

Adapun ruang lingkup jamaah haji adalah sebagai berikut³⁶:

³⁵ Prof. Dr. H. Harun Nasution, *Ensiklopedia Islam Indonesia* (Jakarta, Djembatan, 1992), h. 486-487

³⁶ *Pedoman Teknis Pemeriksaan Kesehatan Jamaah Haji*, (Pusat Kesehatan Haji Kementerian Kesehatan RI: 2010), h. 3-4. <https://www.scribd.com/doc/61620937/Buku-Pedoman-Pemeriksaan-Kes-Jh-2010> (25 Maret 2018)

- a. Jamaah haji mandiri adalah jamaah haji yang memiliki kemampuan mengikuti perjalanan ibadah haji tanpa tergantung kepada bantuan alat/obat orang lain.
- b. Jamaah haji observasi adalah jamaah haji yang memiliki kemampuan mengikuti perjalanan ibadah haji dengan bantuan alat dan atau obat.
- c. Jamaah haji pengawasan adalah jamaah haji yang memiliki kemampuan mengikuti perjalanan ibadah haji dengan bantuan alat dan atau obat dan orang lain.
- d. Jamaah haji tunda adalah jamaah haji yang kondisi kesehatannya tidak memenuhi syarat untuk mengikuti perjalanan ibadah haji.
- e. Jamaah haji resiko tinggi adalah jamaah dengan kondisi kesehatan yang secara epidemiologi beresiko sakit dan atau mati selama perjalanan ibadah haji, meliputi:
 - 1) Jamaah haji lanjut usia
 - 2) Jamaah haji penderita penyakit menular tertentu yang tidak boleh dibawa keluar dari Indonesia berdasarkan peraturan kesehatan yang berlaku
 - 3) Jamaah haji wanita hamil

Pengklasifikasian ini bertujuan agar pemerintah dapat dengan mudah mengetahui mana jamaah yang sakit tetapi dapat diberangkatkan dan jamaah yang sakit dan tidak dapat diberangkatkan. Serta jamaah yang tidak memiliki penyakit sehingga sudah pasti dapat diberangkatkan dan dapat mengikuti ibadah haji tanpa bantuan dari orang lain.

BAB III

METODOLOGI PENELITIAN

A. Jenis dan Lokasi Penelitian

1. Jenis penelitian

Penelitian ini merupakan penelitian kualitatif, ialah suatu penelitian kontekstual yang menjadikan manusia sebagai instrumen dan disesuaikan dengan situasi yang wajar dalam kaitannya dengan pengumpulan data yang ada pada umumnya bersifat kualitatif.¹

Format deskriptif kualitatif pada umumnya dilakukan pada penelitian dalam bentuk studi kasus. Format deskriptif kualitatif studi kasus tidak memiliki ciri seperti air (menyebar di permukaan), tetapi memusatkan diri pada suatu unit tertentu dari berbagai fenomena. Dari ciri yang demikian memungkinkan penelitian ini dapat mendalam dan demikian bahwa kedalaman daya yang menjadi pertimbangan dalam penelitian model ini. Karena itu penelitian ini bersifat mendalam dan menelusuri sasaran penelitian. Ternyata untuk mencapai maksud peneliti ini membutuhkan waktu yang relatif lama.² Dalam penelitian yang dilaksanakan yaitu manajemen haji pada Kementerian Agama Kabupaten Sinjai, peneliti menggunakan pendekatan penelitian deskriptif kualitatif.

Sumaryanto mengemukakan bahwa metode penelitian kualitatif menyajikan secara langsung hakikatnya dalam hubungan antara peneliti dengan responden serta lebih peka dan lebih dapat menyesuaikan diri dengan banyak penajaman pengaruh bersama dan terhadap pola-pola nilai yang dihadapi. Data yang dikumpulkan dari

¹ Lexy J. Moleong, *Metodologi Penelitian Kualitatif* (Bandung: Rosdakarya, 2001), h. 3

² Burhan Bungin, *Penelitian Kualitatif* (Edisi kedua; Jakarta: Kencana, 2007), h. 68-69

metode kualitatif berupa kata-kata, gambar, video dan bukan angka-angka, karena metode penelitian kualitatif bersifat deskriptif.³

Penelitian kualitatif mengutamakan penjelasan yang cermat dalam melakukan analisis dan menyajikan penelitian, karena tidak semua data dilaporkan kepada pembaca. Prinsipnya adalah menjelaskan secara akurat tentang hasil yang diteliti. Mengurangi dan menyusun materi merupakan seleksi dan interpretasi. Para peneliti yang memberikan penjelasan akurat biasanya menyisipkan pendapat-pendapat mereka dalam paragraf-paragraf deskripsi yang panjang dan dalam kutipan wawancara lapangan.⁴ Peneliti dalam menggambarkan hasil yang diperoleh sesuai dengan kenyataan yang diperoleh di lapangan.

2. Lokasi Penelitian

Penelitian ini dilakukan di Kementerian Agama Kabupaten Sinjai Jl. Jenderal Sudirman No. 7 Bongki, Kecamatan Sinjai Utara Kabupaten Sinjai.

B. Pendekatan Penelitian

Metode penelitian yang digunakan dalam penelitian adalah pendekatan manajemen. Pendekatan manajemen yaitu suatu pendekatan dengan melihat manajemen pembinaan jamaah haji Kementerian Agama Kabupaten Sinjai.

C. Sumber Data

Sumber data untuk penelitian ini diperoleh dari:

1. Data Primer, yaitu data yang diperoleh melalui pengamatan langsung dari informan yang erat kaitannya dengan masalah yang akan diteliti yaitu pengelolaan mengenai manajemen pembinaan jamaah haji pada Kementerian

³ Surmayanto, F. Totok. *Pendekatan Kuantitatif dan Kualitatif* (Semarang: Unnes Press, 2007, h. 76.

⁴ Anselm Strauss dan Juliet Corbin, *Dasar-dasar Penelitian Kualitatif* (Yogyakarta: Pustaka Pelajar: 2003), h.9

Agama Kabupaten Sinjai. Dalam penelitian ini yang termasuk dari data primer adalah hasil wawancara dengan Kepala Seksi Penyelenggara Haji dan Umrah serta staffnya sebagai responden mengenai pembinaan jamaah haji pada Kementerian Agama Kabupaten Sinjai dan juga masyarakat yang pernah melaksanakan ibadah haji.

2. Data Sekunder, yaitu hasil dari telaah rujukan yang diperoleh dari membaca berbagai buku, hasil penelitian, bahan kuliah maupun artikel-artikel lainnya yang berkaitan dengan manajemen pembinaan jamaah haji pada Kementerian Agama Kabupaten Sinjai.

D. Metode Pengumpulan Data

Dalam pengumpulan bahan-bahan yang dibutuhkan dalam penyusunan skripsi ini dikumpulkan melalui penelitian lapangan. Penelitian lapangan adalah penelitian yang dilakukan dengan mengamati secara langsung objek penelitian. Peneliti terjun langsung ke lokasi penelitian, yaitu Kementerian Agama Kab. Sinjai yang terletak di Jl. Jenderal Sudirman No. 8 Bongki, Kecamatan Sinjai Utara Kabupaten Sinjai.

Pengumpulan data di lapangan atau lokasi dilakukan dengan menggunakan teknik pengumpulan data berupa:

1. Observasi, dengan melakukan pengamatan langsung kepada objek yang diteliti. Observasi merupakan alat pengumpulan data yang dilakukan dengan cara mengamati secara sistematis gejala-gejala yang diselidiki.⁵

⁵ Cholid Narbuko dan Abu Achmadi, *Metodologi Penelitian* (Cet. VII; Jakarta: PT. Bumi Aksara, 2007), h. 70.

2. Metode wawancara atau *interview* merupakan proses memperoleh keterangan untuk tujuan penelitian dengan cara tanya jawab sambil bertatap muka antara pewawancara dan informan atau orang yang diwawancarai.⁶
3. Dokumentasi, sejumlah besar fakta dan data tersimpan dalam bahan berbentuk dokumen. Sebagian besar data yang tersedia adalah berbentuk surat-surat, catatan harian, cinderamata, foto dan lainnya.

E. Instrumen Penelitian

Menurut Suharsimi Arikunto, instrumen penelitian merupakan alat bantu dalam mengumpulkan data.⁷

Pengumpulan data pada prinsipnya merupakan langkah yang paling strategis dalam penelitian. Data merupakan perwujudan dari beberapa informasi yang sengaja dikaji dan dikumpulkan guna mendeskripsikan suatu peristiwa atau kegiatan lainnya. Data yang diperoleh melalui penelitian akan diolah menjadi suatu informasi yang merujuk pada hasil penelitian nantinya. Tanpa mengetahui teknik pengumpulan data, maka peneliti tidak akan mendapatkan data yang sesuai dengan penelitian. Oleh karena itu, dalam pengumpulan data dibutuhkan beberapa instrumen sebagai alat untuk mendapatkan data yang valid dan akurat.

Tolak ukur keberhasilan penelitian ini juga tergantung pada instrumen yang digunakan. Oleh karena itu, penelitian lapangan (*field research*) yang meliputi observasi dan wawancara dengan daftar pertanyaan yang telah disediakan, dibutuhkan kamera, alat perekam (*recorder*) dan alat tulis menulis berupa buku catatan dan pulpen.

⁶ Burhan Bungin, *Penelitian Kualitatif*, h. 11.

⁷ Suharsimi Arikunto, *Prosedur Penelitian Suatu Pendekatan Praktik* (Edisi revisi VI: Jakarta: Rineka Cipta, 2006),h. 68.

F. Teknik Pengolahan dan Analisis Data

Teknik pengolahan data yang digunakan adalah deskriptif kualitatif. Data yang akan disajikan dalam bentuk narasi kualitatif yang dinyatakan dalam bentuk verbal yang diolah menjadi jelas, akurat dan sistematis.⁸ Peneliti akan melakukan pencatatan dan berupaya mengumpulkan informasi mengenai keadaan suatu gejala yang terjadi saat penelitian dilakukan.

Analisa data merupakan upaya untuk mencapai dan menata secara sistematis catatan hasil wawancara, observasi, dokumentasi. Dan lainnya untuk meningkatkan pemahaman peneliti tentang kasus yang diteliti dan menjadikannya sebagai teman bagi orang lain.⁹ Analisis data adalah proses pengorganisasian dan pengurutan data kedalam pola, kategori dan satuan uraian dasar.¹⁰ Tujuan analisis data adalah untuk menyederhanakan data kedalam bentuk yang mudah dibaca. Metode yang digunakan adalah metode survey dengan pendekatan kualitatif, yang artinya setiap data terhimpun dapat dijelaskan dengan berbagai persepsi yang tidak menyimpang dan sesuai dengan judul penelitian. Teknik pendekatan deskriptif kualitatif merupakan suatu proses menggambarkan keadaan sasaran yang sebenarnya, penelitian secara apa adanya, sejauh apa yang peneliti dapatkan dari hasil observasi, wawancara, maupun dokumentasi.¹¹

⁸ Pawito. *Penelitian Komunikasi Kualitatif* (Cet. I; Yogyakarta: PT. Lkis Yogyakarta, 2008), h.

⁹ Noen Muhajirin. *Metode Penelitian Kualitatif* (Yogyakarta: RAKE SARASIN 1998), H. 183.

¹⁰ Lexy. J. Moleong. *Metode Penelitian Kualitatif*, h. 103

¹¹ Tjetjep Rohendi Rohidi. *Analisis Data Kualitatif* (Jakarta: UI Press, 1992), h. 15

Analisis deskriptif di gunakan untuk menggambarkan (mendeskripsikan) populasi yang sedang di teliti. Analisis deskriptif di maksudkan untuk memberikan data yang diamati agar bermakna dan komunikatif.¹²

Langkah-langkah analisis data yang di gunakan dalam penelitian ini yaitu:

1. Reduksi Data

Reduksi data merupakan bentuk analisis yang menajamkan, menggolongkan, mengarahkan, membuang yang tidak perlu mengorganisasikan data dengan cara sedemikian rupa sehingga kesimpulan rupa sehingga kesimpulan akhir dapat diambil. Peneliti mengelola data dengan yang bertolak dari teori untuk mendapatkan kejelasan pada masalah, baik data yang terdapat di lapangan maupun yang terdapat pada kepustakaan. Data dikumpulkan, dipilih secara selektif dan disesuaikan dengan permasalahan di rumuskan dalam penelitian. Kemudian dilakukan pengelolaan dengan meneliti ulang.

2. Penyajian Data

Display data adalah penyajian dan pengorganisasian data kedalam satu bentuk tertentu sehingga terlihat sosoknya secara utuh. Dalam penyajian data dilakukan secara induktif yakni menguraikan setiap permasalahan dalam permasalahan penelitian dengan memaparkan secara umum kemudian menjelaskan secara spesifik.

3. Analisis Perbandingan

Dalam teknik ini peneliti mengkaji data yang telah diperoleh dari lapangan secara sistematis dan mendalam kemudian membandingkan data tersebut satu sama lain.

¹² Asep Saeful Muhtadi dan Agus Ahmad Safei. *Metode Penelitian Dakwah* (Bandung: Pustaka Setia, 2003), h. 107

4. Penarikan Kesimpulan

Langkah terakhir dalam menganalisis data kualitatif adalah penarikan kesimpulan dan verifikasi, setiap kesimpulan awal masih kesimpulan sementara yang akan berubah bila diperoleh data baru dalam pengumpulan data berikutnya. Kesimpulan-kesimpulan yang diperoleh selama di lapangan diverifikasi selama penelitian berlangsung dengan cara memikirkan kembali dan meninjau ulang catatan lapangan sehingga berbentuk penegasan kesimpulan.



BAB IV

HASIL PENELITIAN DAN PEMBAHASAN

A. Gambaran Umum Kementerian Agama Kabupaten Sinjai

1. Sejarah Kementerian Agama Kabupaten Sinjai

Sejarah Kementerian Agama Kabupaten Sinjai tidak terlepas dengan sejarah lahirnya Kementerian Agama (Departemen Agama) pada umumnya. Kementerian Agama lahir pada tanggal 3 Januari 1946 sekitar lima bulan setelah proklamasi kemerdekaan atas usulan Badan Pekerja Komite Nasional Indonesia Pusat (BPKNIP). Adapun pertimbangan yang menjadi latar belakang pembentukan Kementerian Agama pada waktu pertama kali di antaranya adalah:

a. Faktor filosofi

Indonesia merupakan bangsa yang menganut bermacam-macam Agama dan sudah menjadi pedoman kehidupan beragama bagi masing-masing pemeluk Agama, untuk mewadahi seluruh Agama bagi rakyat Indonesia.

b. Faktor Historis

Di dalam sejarah pertumbuhan masyarakat bangsa Indonesia sudah tercatat dalam kerajaan yang sudah pernah ada di Indonesia sebelum merdeka peri kehidupan beragama menjadi perhatian kerajaan, bahkan kerajaan itu sendiri merupakan suatu kerajaan beragama. Hal ini menyebabkan kenapa pemerintah jajahan Belanda yang sekuler dan Jepang tetap mengurus masalah agama pada waktu awal kemerdekaan pengurusan kehidupan beragama itu

terdapat pula berbagai Kementerian. Kementerian Agama dibentuk agar semua agama dalam satu Kementerian.

c. Faktor Sosio Politis

Negara Indonesia tumbuh dan berkembang dengan berbagai nilai budaya yang sangat dijiwai oleh Agama. Tatanan kehidupan sosial budaya berlainan dengan nilai-nilai Agama. Pergerakan kebangsaan banyak sekali dimotivasi oleh Agama. Oleh karena itu, kegiatan politik bangsa Indonesia tidak bisa melepaskan diri dari Agama. Kementerian Agama dibentuk agar menjadikan kekuatan sosial politik.

d. Faktor Yuridis

Pancasila dengan sila Ketuhanan Yang Maha Esa yang menjiwai empat sila lainnya dan UUD 1945 dengan pembukaan dan batang tubuh serta penjelasannya mencerminkan aspek peri kehidupan beragama. Dengan Kementerian Agama agar segi-segi tersebut bisa termanifestasi dalam setiap lembaga negara.

Dari latar belakang diatas, terdapat beberapa hal yang membedakan Kementerian Agama dengan Kementerian yang lain. Beberapa konsep nasional yang menjadi pertimbangan dan pendukung lahirnya Kementerian Agama adalah:

- a. Ditetapkannya Piagam Jakarta menjadi Pembukaan UUD 1945
- b. Sila Ketuhanan Yang Maha Esa dalam Pancasila yang menjiwai menjadi dasar bagi sila-sila yang lainnya.

Keberadaan Kementerian Agama dalam jajaran pemerintahan Negara Republik Indonesia sejak kabinet RI kedua, yaitu kabinet Syahrir T, bukan tanpa perjuangan. Perjuangan umat Islam dalam melawan penjajahan Belanda yang menganut sistem diskriminasi dibidang Agama. Menumbuhkan keinginan mereka untuk memiliki Kementerian Agama dalam sistem pemerintahan Indonesia. Keinginan itu mulai diusulkan oleh tokoh-tokoh pergerakan Islam pada bulan April 1941 sehubungan dengan memorandum tentang susunan kenegaraan Indonesia berparlemen akan tetapi memorandum tersebut tidak ditanggapi oleh Belanda.

Pemerintah militer Jepang menggantikan kekuasaan Belanda tahun 1942, pemerintah Jepang memberi keleluasaan. Dalam pemerintahan Jepang dibentuk badan pemerintahan yang mengurus kepentingan Islam, di pusat disebut *Syumubu*, dan di Kabupaten disebut *Syumuka*, dan salah satu anggotanya adalah Abu Darsiri dari Purwokerto sebagai Syumukoco walaupun pada hakekatnya diarahkan perkembangan hidup keagamaan di Indonesia supaya terhambat sesuai dengan kepentingan Da'I Toa dengan meletusnya revolusi kemerdekaan Indonesia pada tanggal 17 Agustus 1945, maka umat beragama yang tidak sedikit andilnya dalam perjuangan kemerdekaan, menyatakan kehendak agar soal-soal keagamaan yang pada zaman penjajahan tidak memperoleh pelayanan semestinya, dapat di urus di Kementerian tersendiri. Tibalah saat-saat yang bersejarah ketika secara kebetulan pada tanggal 24-28 November 1945, di gedung Fakultas Kedokteran Salemba Raya Jakarta Selatan diadakan sidang KNIP (Komite Nasional Indonesia Pusat) yang dihadiri oleh Presiden, Wakil Presiden dan

para menteri serta utusan/anggota-anggota KNIP seluruh Jawa, berkumpul untuk membentuk Departemen Agama.¹

Kementerian Agama Republik Indonesia (Kemenag RI, dahulu Departemen Agama disingkat Depag RI) adalah Kementerian dalam pemerintahan Indonesia yang membidangi urusan agama. Kementerian Agama dipimpin oleh Menteri Agama yang sejak tanggal 9 Juni 2014 dipimpin oleh Lukman Hakim Saifuddin.

Kantor Kementerian Agama Kabupaten Sinjai beralamat di Jalan Jenderal Sudirman no. 7, Kelurahan Bongki Kecamatan Sinjai Utara Kabupaten Sinjai. Kepala Kantor Kementerian Agama Kabupaten Sinjai adalah H. Abd. Hafid M. Talla, M.Pd. Untuk di Kantor Kementerian Agama Kabupaten Sinjai membawahi 9 Kantor Urusan Agama (KUA), 2 Madrasah Aliyah Negeri, 4 Madrasah Tsanawiyah Negeri dan 5 Madrasah Ibtidaiyah Negeri.

Profil Kantor Kementerian Agama Kabupaten Sinjai

Nama Lembaga : Kantor Kementerian Agama
 Provinsi : Sulawesi Selatan
 Kabupaten : Sinjai
 Kecamatan : Sinjai Utara
 Kelurahan : Bongki
 Alamat : Jl. Jenderal Sudirman No. 7
 Nomor Telepon : (0482) 22594
 Kode Pos : 92661

¹ <https://www2.kemenag.go.id>artikel>sejarahkementerianagama>

Kegiatan-kegiatan yang dilaksanakan di Kementerian Agama Kabupaten Sinjai dijalankan oleh Sumber Daya Manusia yang terbagi dalam kelompok kerja tata usaha dan beberapa seksi. Tata Usaha dan seksi-seksi tersebut berada dibawah kendali kepemimpinan dari Kepala Kantor Kementerian Agama Kabupaten Sinjai. Berikut ini Struktur Organisasi Kantor Kementerian Agama Kabupaten Sinjai:

STRUKTUR ORGANISASI KANTOR KEMENTERIAN AGAMA

KABUPATEN SINJAI

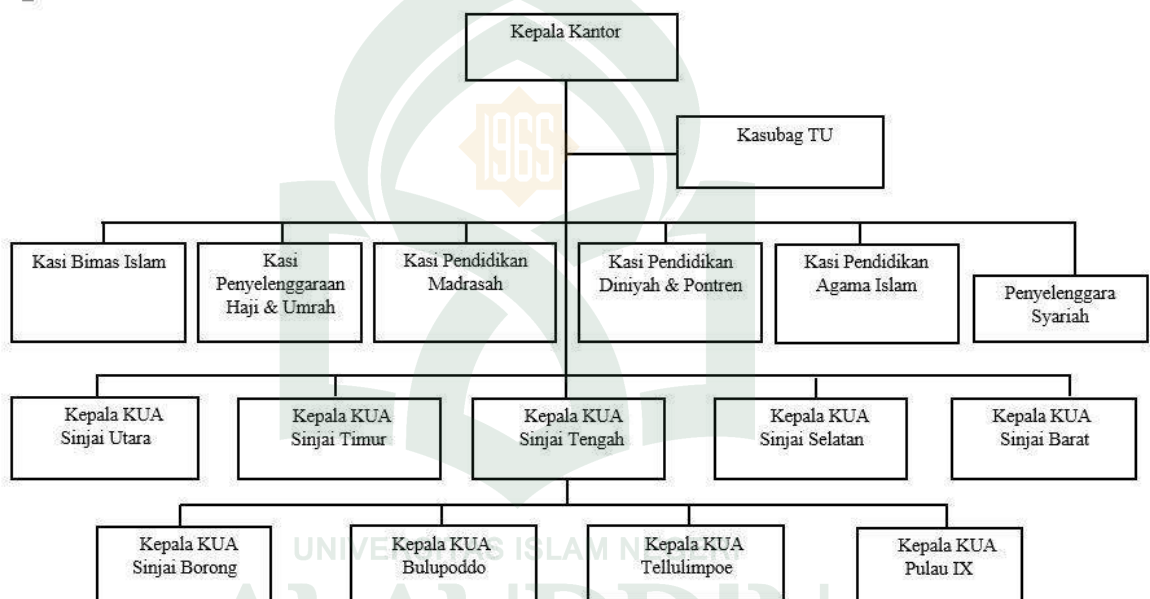

Sumber: Dokumen Kantor Kementerian Agama Kabupaten Sinjai

a. Kepala Kantor

Dalam melaksanakan tugas sebagaimana dalam pasal 7 PMA Nomor 13 tahun 2012, Kantor Kementerian Agama menyelenggarakan fungsi:

- 1) Perumusan dan penetapan visi, misi, dan kebijakan teknis di bidang pelayanan dan bimbingan kehidupan beragama kepada masyarakat di wilayah kota Metro
- 2) Pelayanan, bimbingan dan pembinaan di bidang haji dan umrah
- 3) Pelayanan, bimbingan dan pembinaan di bidang pendidikan madrasah, pendidikan agama dan keagamaan
- 4) Pembinaan kerukunan beragama
- 5) Pelaksanaan kebijakan teknis di bidang pengelolaan administrasi dan informasi
- 6) Pengkoordinasian perencanaan, pengendalian, pengawasan dan evaluasi program, pelaksanaan hubungan dengan pemerintah daerah, instansi terkait, dan lembaga masyarakat dalam rangka pelaksanaan tugas kementerian di kabupaten/kota.

b. Kasubag TU

Subbagian TU sebagaimana dimaksud dalam pasal 269 PMA Nomor 13 Tahun 2012 mempunyai tugas melakukan koordinasi perumusan kebijakan teknis dan pembinaan administrasi, keuangan dan barang milik Negara di lingkungan Kantor Kementerian berdasarkan kebijakan teknis yang ditetapkan oleh Kepala Kantor Kementerian Agama.

c. Bidang Bimbingan Masyarakat Islam

Bidang Bimbingan Masyarakat Islam mempunyai tugas melaksanakan pelayanan, bimbingan teknis dan pembinaan, serta pengelolaan data dan informasi di bidang urusan agama Islam, pembinaan syariah penerangan agama Islam, zakat dan wakaf.

d. Bidang Penyelenggaraan Haji dan Umrah

Bidang Penyelenggaraan Haji dan Umrah mempunyai tugas melaksanakan pelayanan, bimbingan di bidang pendaftaran haji, pembinaan haji dan umrah, perjalanan dan dokumen, akomodasi dan pengelolaan keuangan haji, serta pengelolaan data dan informasi haji dan umrah.

e. Bidang Pendidikan Madrasah

Bidang Pendidikan Madrasah mempunyai tugas melakukan pelayanan, bimbingan teknis, pembinaan, serta pengelolaan data dan informasi di bidang RA, MI, MTs, MA dan MAK.

f. Bidang Pendidikan Diniyah dan Pondok Pesantren

Bidang Pendidikan Diniyah dan Pondok Pesantren mempunyai tugas melaksanakan pelayanan, bimbingan teknis di bidang pendidikan madrasah diniyah taklimiyah, pendidikan diniyah, pendidikan al-Qur'an, dan pondok pesantren serta pengelolaan data dan informasi pendidikan diniyah dan pondok pesantren.

g. Bidang Pendidikan Agama Islam (PAKIS)

Bidang Pendidikan Agama Islam mempunyai tugas melaksanakan pelayanan, bimbingan, dan pembinaan serta pengelolaan sistem informasi di bidang pendidikan Agama Islam pada PAUD, SD/SDLB, SMP/SMPLB, SMA/SMALB/SMK.

Bagan atau struktur beserta pembagian tugas diatas merupakan struktur Kantor Kementerian Agama Kabupaten Sinjai, dalam skripsi ini penulis hanya mencantumkan seksi penyelenggaraan haji dan umrah yang

sesuai dengan objek penelitian. Adapun struktur organisasi seksi penyelenggaraan haji dan umrah Kantor Kementerian Agama Kabupaten Sinjai adalah sebagai berikut

Kepala Seksi : Syamsu Alam, S.Ag, MH
Administrasi : Astuti
Administrasi : Mappiatti, S. Ag
Pengelola SISKOHAT : Jalaluddin, SE
Pengelola Haji dan Umrah : Anas

2. Visi dan Misi Kementerian Agama Kabupaten Sinjai

a. Visi

Terwujudnya masyarakat Kabupaten Sinjai yang taat beragama, rukun, cerdas dan sejahtera lahir batin dalam rangka mewujudkan Indonesia yang berdaulat, mandiri dan berkepribadian berlandaskan gotong royong.

b. Misi

- 1) Meningkatkan pemahaman dan pengalaman ajaran agama
- 2) Memantapkan kerukunan intra dan antar umat beragama
- 3) Menyediakan pelayanan kehidupan beragama yang merata dan berkualitas
- 4) Meningkatkan pemanfaatan dan kualitas pengelolaan potensi ekonomi keagamaan

- 5) Mewujudkan penyelenggaraan ibadah haji dan umrah yang berkualitas dan akuntabel
- 6) Meningkatkan akses dan kualitas pendidikan umum berciri agama, pendidikan agama pada satuan pendidikan umum, dan pendidikan keagamaan
- 7) Mewujudkan tata kelola pemerintahan yang bersih, akuntabel dan terpercaya²

3. Tugas dan Fungsi Seksi Penyelenggara Haji dan Umrah

a. Tugas

Merencanakan dan melaksanakan pemberian bimbingan dan pelayanan kepada masyarakat di bidang Bimbingan Urusan Haji serta mengawasi, mengevaluasi, dan melaporkan pelaksanaan tugas sesuai dengan kebijakan teknis Kepala Kantor Kementerian Agama Kabupaten Sinjai dan peraturan perundang-undangan yang berlaku.

b. Fungsi

- 1) Pelaksana tugas di lingkungan Seksi Penyelenggara Haji dan Umrah
- 2) Melakukan pelayanan dan pembinaan di bidang Penyuluhan Haji dan Umrah
- 3) Melakukan pelayanan dan pembinaan serta bimbingan bagi jamaah dan petugas haji
- 4) Melakukan pelayanan dan pembinaan di bidang dokumen dan perjalanan haji
- 5) Melakukan pelayanan dan penyiapan perbekalan dan akomodasi haji

² Dokumen Kementerian Agama Kabupaten Sinjai

- 6) Melakukan pelayanan di bidang pembinaan jamaah KBIH dan pasca haji³

4. Data Statistik Jamaah Haji Kementerian Agama Kabupaten Sinjai

- a. Data jamaah haji per kecamatan

Tabel 4. 1 Data jamaah per kecamatan

No	Kecamatan	Tahun		
		2015	2016	2017
1.	Sinjai Utara	85	76	90
2.	Sinjai Timur	32	20	28
3.	Sinjai Tengah	1	6	26
4.	Sinjai Borong	14	6	7
5.	Sinjai Barat	5	11	12
6.	Sinjai Selatan	34	28	36
7.	Bulu Poddo	4	3	11
8.	Tellu Limpoe	4	30	18
9.	Pulau Sembilan	6	6	7
Jumlah		185	186	235

Sumber: Dokumen Pengelola Haji dan Umrah

Dapat disimpulkan dari tabel diatas bahwa di Kecamatan Sinjai Utara paling banyak jamaah haji yang berangkat di tiga tahun terakhir yakni hampir 45%. Dan jamaah haji meningkat drastis di tahun 2017 yakni sebanyak 235 jamaah haji.

- b. Data jamaah berdasarkan umur

Tabel 4.2 Data jamaah berdasarkan umur

Tahun	Umur (Tahun)	Jumlah
-------	--------------	--------

³ Dokumen Seksi Penyelenggaraan Haji dan Umrah Kantor Kementerian Agama Kabupaten Sinjai

	10 s.d 29	30 s.d 39	40 s.d 49	50 s.d 59	60 s.d 79	Lansia	
2015	4	22	56	47	52	4	185
2016	4	24	56	46	55	1	186
2017	6	33	68	59	64	5	235

Sumber: Dokumen Pengelola Haji dan Umrah

Berdasarkan data diatas dapat disimpulkan bahwa dari tahun ke tahun jamaah haji di Kabupaten Sinjai yang paling banyak ialah usia 40 s.d 49 tahun dengan persentase sebanyak 28%.

c. Data jamaah berdasarkan pendidikan

Tabel 4.3 Data jamaah berdasarkan pendidikan

Tahun	Pendidikan							Jumlah
	SD	SLTP	SLTA	SM	S1	S2	S3	
2015	77	23	50	11	23	1	0	185
2016	75	24	51	9	25	1	1	186
2017	79	46	65	15	29	1	0	

Sumber: Dokumen Pengelola Haji dan Umrah

Berdasarkan data jamaah haji diatas dapat disimpulkan bahwa berdasarkan tingkat pendidikan, jamaah haji dengan pendidikan SD paling banyak diberangkatkan selama tiga tahun terakhir.

d. Data jamaah berdasarkan pekerjaan

Tabel 4.4 Data jamaah berdasarkan pekerjaan

Tahun	Pekerjaan								
	BU MN	TNI/Pol ri	PN S	Dagan g	Ta ni	IR T	Swast a	Pelaja r	Pensiun an
2015	1	1	39	6	17	87	27	4	3
2016	3	5	45	11	19	67	30	6	0
2017	4	6	48	15	26	89	38	7	2

Sumber: Dokumen Pengelola Haji dan Umrah

Berdasarkan data di atas dapat disimpulkan bahwa jamaah haji dengan pekerjaan IRT paling banyak diberangkatkan selama tiga tahun terakhir.

e. Data jamaah berdasarkan jenis kelamin

Tabel 4.5 Data jamaah berdasarkan Jenis Kelamin

Tahun	Jenis Kelamin		Jumlah
	Laki-laki	Perempuan	
2015	54	131	185
2016	55	131	186
2017	69	166	235

Sumber: Dokumen Pengelola Haji dan Umrah

Berdasarkan data jamaah haji diatas dapat disimpulkan bahwa jamaah haji di Kabupaten Sinjai yang diberangkatkan selama tiga tahun terakhir yang paling banyak adalah jamaah haji perempuan dengan kisaran hampir 70% dari jumlah jamaah.

B. Proses Pendaftaran Jamaah Haji di Kementerian Agama Kabupaten Sinjai

Penyelenggaran ibadah haji tentunya dimulai dengan proses pendaftaran sampai pada pemulangan ke tanah air atau di Kabupaten Sinjai itu sendiri. Penyelenggaraan ibadah haji ini dilakukan Kementerian Agama Kabupaten Sinjai dengan bekerja sama dengan beberapa instansi terkait yakni, Dinas Perhubungan, Dinas Kesehatan dan Kepolisian setempat.

Pendaftaran calon jamaah haji tidak dibatasi waktunya, dilakukan pada setiap hari kerja pukul 08.00-16.00 jadi masyarakat bisa melakukan pendaftaran kapanpun.⁴ Bagi calon jamaah haji yang hendak mendaftar harus memenuhi syarat yang telah ditetapkan oleh Kementerian Agama Kabupaten Sinjai agar pelaksanaan ibadah haji dapat berjalan dengan lancar dan sesuai dengan ketentuan yang telah ditetapkan.⁵

Adapun persyaratan yang harus dipenuhi oleh calon jamaah haji adalah sebagai berikut:⁶

1. Beragama Islam
2. Berdomisili di Indonesia
3. Sehat jasmani dan rohani
4. Bagi calon jamaah wanita harus diikuti oleh suami atau mahrom yang sah dan tidak dalam keadaan hamil
5. Bukti setor Biaya Penyelenggaraan Ibadah Haji (BPIH) tahun yang bersangkutan

Adapun syarat untuk pendaftaran haji adalah sebagai berikut:⁷

1. Berusia minimal 12 tahun
2. Membawa fotocopy KTP, Kartu Keluarga (KK), Akta Kelahiran/Ijazah.
3. Membawa foto ukuran 3x4 11 lembar (5 lembar untuk di Bank dan 6 lembar untuk di Kemenag)

⁴ Syamsu Alam, Kepala Seksi Penyelenggara Haji dan Umrah (Kementerian Agama Kabupaten Sinjai) *Wawancara* tanggal 8 Juni 2018

⁵ Astuti, Staff Penyelenggara Haji dan Umrah (Kementerian Agama Kabupaten Sinjai) *Wawancara* tanggal 8 Juni 2018

⁶ Dokumen Kantor Kementerian Agama Kabupaten Sinjai

⁷ Dokumen Kantor Kementerian Agama Kabupaten Sinjai

Setelah persyaratan untuk pendaftaran haji telah terpenuhi maka untuk selanjutnya calon jamaah haji ke Bank Penerima Setoran (BPS) Biaya Penyelenggaraan Ibadah Haji (BPIH) untuk:⁸

1. Membuka rekening tabungan haji 25 juta
2. Menerima lembar setoran awal
3. Menerima bukti transfer ke rekening Menteri Agama
4. Menerima surat pernyataan pendaftaran jamaah haji/surat pernyataan kebenaran data
5. Surat kuasa/wakalah (Berisi kuasa kepada kemenag untuk mengelola dana setoran awal BPIH).

Selanjutnya calon jamaah haji mendatangi Kementerian Agama Kabupaten Sinjai untuk memperoleh Surat Pemohonan Pendaftar Haji (SPPH) yang berisi nomor porsi. Syarat-syarat untuk mendapat SPPH adalah sebagai berikut:⁹

1. Menyerahkan fotocopy KTP
2. Fotocopy Kartu Keluarga (KK)
3. Foto 3x4 6 lembar
4. Fotocopy akta lahir
5. Semua berkas yang diterima dari bank

Selanjutnya yaitu mengisi SPPH atau formulir dan ditandatangani oleh Kepala Seksi Haji dan di catat dalam buku pendaftaran haji yang menggunakan SSKOHAT (Sistem Komputerisasi Haji Terpadu).

⁸ Dokumen Pengelola Haji Kementerian Agama Kabupaten Sinjai

⁹ Dokumen Pengelola Haji Kementerian Agama Kabupaten Sinjai

Calon jamaah haji yang telah mengisi formulirnya maka akan diinput datanya ke dalam sistem komputerisasi haji secara terpadu dengan menyerahkan formulirnya dengan membawa SPPH yang sudah diisi secara lengkap dan sudah ditandatangani Kepala Seksi Haji, calon jamaah menuju Bank Penerima Setoran (BPS) Biaya Penyelenggaraan Ibadah Haji (BPIH) dan membayar 25 juta rupiah sebagai setoran awal. Kemudian calon jamaah haji mendapatkan nomor porsi kemudian menyampaikan bukti setoran kembali ke kemenag.

Selanjutnya calon jamaah haji menunggu turunnya informasi pelunasan sambil melengkapi berkas seperti:

1) Fotocopy Surat Keterangan Sehat

Fotocopy surat keterangan sehat dapat didapat dengan cara memeriksakan diri ke puskesmas terdekat yang berada di daerah calon jamaah haji. Surat keterangan sehat tersebut berguna untuk mengontrol kesehatan jamaah haji dan melakukan pemeriksaan secara rutin.

2) Fotocopy kartu golongan darah

Kartu golongan darah ini berguna untuk mengetahui golongan darah jamaah haji dan menjadi acuan petugas kesehatan apabila dalam pelaksanaan ibadah haji jamaah mengalami gangguan kesehatan atau penyakit lainnya yang membutuhkan donor darah.

3) Fotocopy tabungan haji

Fotocopy tabungan haji sebagai bukti bahwa calon jamaah haji berhak untuk diberangkatkan melaksanakan ibadah haji.

Setelah memperoleh bukti pelunasan dari BPS (Bank Penerima Setoran), kemudian bukti pelunasan tersebut diantarkan ke Kemenag dan melakukan pengambilan foto yang dilakukan oleh petugas haji kemenag.¹⁰

Pengambilan foto dilakukan oleh petugas haji Kementerian Agama Kabupaten Sinjai dengan dikenakan biaya sebanyak Rp 60.000 dengan alasan karena Kemenag telah menyediakan studio foto yang dilengkapi dengan latar putih agar foto jamaah haji serentak.¹¹

Pembuatan paspor

Sebelum dibuatkan paspor calon jamaah haji mendatangi Kemenag untuk melakukan pembuatan surat keterangan nama, nama calon jamaah haji harus terdiri dari tiga kata bila nama jamaah haji tidak cukup tiga kata maka dapat ditambahkan nama ayah atau kakek.

Setelah itu maka dibuatkanlah surat rekomendasi penerbitan paspor jamaah haji yang nantinya akan dibawa ke pihak penyelenggaraan, setelah beberapa hari ada informasi dari kantor imigran calon jamaah haji mendatangi kantor tersebut untuk melakukan pengambilan foto dan sidik jari serta tanda tangan. Sedangkan untuk transportasinya ditanggung oleh Kemenag tanpa dipungut biaya apapun.¹²

Paspor yang sudah diterbitkan dan diterapkan cap **“Jamaah Haji Indonesia (Indonesian Haji)”** oleh imigrasi, kemudian diserahkan kepada petugas Kantor

¹⁰ Syamsu Alam, Kepala Seksi Penyelenggara Haji dan Umrah (Kementerian Agama Kabupaten Sinjai) *Wawancara* tanggal 8 Juni 2018

¹¹ Hasmawati, Jamaah Haji *wawancara* 10 Juni 2018

¹² Astuti, Staf Seksi Penyelenggaraan Haji dan Umrah (Kementerian Agama Kabupaten Sinjai) *Wawancara* tanggal 8 Juni 2018

Kementerian Agama Kabupaten/Kota sesuai domisili. Biaya pembuatan paspor jamaah haji dan petugas haji dibebankan kepada Kementerian Agama.

Bagi jamaah yang telah memiliki paspor, dapat digunakan apabila masa berlaku paspor tersebut sekurang-kurangnya 6 bulan terhitung sejak keberangkatan jamaah yang terakhir.

Pembagian Ketua Rombongan dan Ketua Regu

- a. Pengelompokan bimbingan jamaah haji diserahkan kepada jamaah berdasarkan pertimbangan domisili dan memilih ketua regu (Karu) diangkat berdasarkan dengan kekerabatan berjumlah 10 orang 1 regu sedangkan ketua rombongan (Karom) diangkat berdasarkan se desa atau se kecamatan sampai mencukupi 40 orang yang terdiri dari 4 regu.
Setelah dibentuk ketua regu dan ketua rombongan maka akan dilakukan pembinaan selama 3 hari di Kementerian Agama Kabupaten Sinjai.¹³
- b. Jamaah haji akan diberangkatkan dalam satu kloter (kelompok terbang) dengan kapasitas pesawat bervariasi yaitu: 325 orang, 360 orang, 405 orang dan 455 orang yang terdiri dari beberapa petugas haji yang telah ditunjuk oleh Menteri Agama.

C. Manajemen Pembinaan Jamaah Haji

Pembinaan atau bimbingan diberikan Kementerian Agama Kabupaten Sinjai sebagai pihak penyelenggara untuk bekal perjalanan jamaah haji agar jamaah mengetahui manasik perjalanan haji. Adapun untuk pembinaan jamaah haji dilakukan melalui tiga bagian, yaitu:

¹³ Hasmawati, Jamaah Haji wawancara 10 Juni 2018

1. Bimbingan Pra Haji atau Pembinaan jamaah di tanah air. Pembinaan yang dilakukan sebelum berangkat ke Tanah Suci agar calon jamaah mengerti dan memahami bagaimana cara beribadah haji ketika berada di tanah suci nanti.
2. Bimbingan yang dilakukan ketika berada di tanah Suci. Pembimbing mendampingi dan memberi pengarahan kepada jamaah agar pelaksanaan ibadah haji lancar sesuai dengan tata cara ibadah haji.
3. Bimbingan Pasca Haji. Bimbingan yang dilakukan setelah pelaksanaan ibadah haji untuk mempertahankan kemabruran haji.

Pembinaan Pra Haji dilakukan di daerah masing-masing jamaah haji. Untuk di Kabupaten Sinjai sendiri bimbingan manasik haji dilakukan dua tahap, yakni manasik haji massal dan manasik haji tingkat kecamatan. Calon jamaah haji diberikan teori di tingkat Kecamatan sedangkan prakteknya di laksanakan di Kabupetan. Untuk manasik massal dilakukan dua kali dan dilaksanakan di Wisma Hawaii Kabupaten Sinjai, sedangkan untuk manasik tingkat kecamatan dilakukan di tiga kecamatan karena ada banyak kecamatan yang jamaah haji nya tidak mencapai 45 orang untuk itu kecamatan tersebut bergabung dengan kecamatan yang lain. Sebagaimana yang dikatakan Syamsu Alam selaku Kepala Seksi Penyelenggaraan Haji dan Umrah:

Untuk manasik kecamatan jika di kecamatan tersebut jamaah haji mencapai 45 orang maka kecamatan tersebut melakukan manasik haji tersendiri, sedangkan kecamatan yang tidak mencukupi angka tersebut maka bergabung yang lain.¹⁴

Pelaksanaan manasik tingkat kecamatan dilakukan selama delapan hari di tiga tempat yakni:

¹⁴ Syamsu Alam, Kepala Seksi Penyelenggaraan Haji dan Umrah (Kementerian Agama Kabupaten Sinjai), *wawancara* tanggal 22 Juni 2018

1. Kecamatan Sinjai Utara di Aula Kementerian Agama Kabupaten Sinjai. Kecamatan Sinjai Utara satu-satunya kecamatan yang tidak bergabung dengan kecamatan yang lain karena jumlah jamaah haji di Kecamatan Sinjai Utara ini lebih dari 45 jamaah. Hal ini diungkapkan oleh Hj. Hasmawati selaku jamaah haji:

Untuk di kecamatan Sinjai Utara tidak bergabung dengan kecamatan yang lain karena jamaah haji lebih banyak dibandingkan dengan kecamatan yang lain.¹⁵

Di Kecamatan Sinjai Utara terdapat banyak jamaah haji karena memang di Kabupaten Sinjai Kecamatan Sinjai Utara yang paling banyak penduduknya dibandingkan kecamatan-kecamatan yang lainnya.

2. Kecamatan Sinjai Selatan di Masjid Raya Nurul Amal Bikeru. Ada tiga Kecamatan yang melaksanakan manasik haji yaitu Kecamatan Sinjai Selatan, Sinjai Borong dan Tellu Limpoe.
3. Kecamatan Sinjai Timur di Aula Kantor Urusan Agama Kecamatan Sinjai Timur. Di Sinjai Timur ini, ada lima kecamatan yaitu, Kecamatan Sinjai Timur, Sinjai Barat, Sinjai Tengah, Bulupoddo dan Pulau IX.

Dalam setiap pertemuan bimbingan, calon jamaah haji memperoleh beberapa materi diantaranya:

1. Kebijakan penyelenggaraan ibadah haji di Tanah Air
2. Kebijakan penyelenggaraan haji di Arab Saudi (Taklimatul Hajj)
3. Fiqih Haji
4. Tata cara ibadah haji (manasik ibadah) praktik lapangan

¹⁵ Hasmawati, Jamaah Haji *wawancara* 10 Juni 2018

5. Manasik perjalanan dan keselamatan penerbangan
6. Hikmah ibadah haji
7. Arbain, ziarah
8. Kesehatan
9. Perlindungan jamaah Haji

Dengan di berikannya materi-materi yang berkaitan dengan perjalanan ibadah haji maka diharapkan ibadah haji mampu melaksanakan ibadah dengan baik, tertib dan lancar sesuai dengan tata cara ibadah haji.

Selain materi-materi tersebut diatas jamaah haji juga memperoleh buku paket bimbingan terdiri dari:

1. Tuntunan praktis manasik haji dan umrah
2. Doa, dzikir dan tanya manasik haji dan umrah

Adapun untuk pemateri atau yang menjadi narasumber dalam pelaksanaan manasik haji adalah orang-orang yang memiliki sertifikat pembimbing manasik haji. Diantaranya yaitu berasal dari Kantor Wilayah Kementerian Agama Sulawesi Selatan, Kantor Kementerian Agama Kabupaten Sinjai itu sendiri, dari Dinas Kesehatan dan tokoh masyarakat yang memahami tentang manasik haji.¹⁶

Untuk Pembinaan di tanah suci pemerintah dalam hal ini Menteri Agama menunjuk beberapa petugas haji untuk memberikan arahan kepada jamaah haji dalam

¹⁶ Anas, Pengelola Haji dan Umrah Kementerian Agama Kabupaten Sinjai, *wawancara* tanggal 22 Juni 2018

melaksanakan ibadah haji agar ibadah haji dapat berjalan dengan baik dan lancar. Petugas haji tersebut tergabung dalam satu kelompok terbang (kloter) yang terdiri dari:

1. Tim Pemandu Haji Indonesia (TPHI) yang terdiri dari 1 orang sebagai ketua kloter
2. Tim Pembimbing Ibadah Haji Indonesia (TPIHI) yang terdiri 1 orang sebagai pembimbing ibadah haji.
3. Tim Kesehatan Haji Indonesia (TKHI) yang terdiri dari satu dokter dan dua perawat sebagai tim medis

Untuk pembinaan pasca haji dilakukan di kecamatan masing-masing untuk menjaga kemabruran haji jamaah haji yang bersangkutan. Adapula yang tidak melaksanakannya karena jamaah haji yang kurang banyak.

Merujuk dari apa yang dibahas diatas, bahwa dalam pembinaan jamaah haji tidak terlepas dari penerapan fungsi manajemen, adapun fungsi manajemen dalam pembinaan jamaah haji. Berikut ini uraian penerapan fungsi manajemen dalam pembinaan jamaah haji pada Kantor Kementerian Agama Kabupaten Sinjai:

1. Perencanaan

Perencanaan adalah suatu kegiatan yang didahului dengan membuat rencana untuk mencapai tujuan yang telah ditentukan sebelumnya. Hal ini sejalan dengan apa yang diterapkan Kementerian Agama Kabupaten Sinjai khususnya Seksi Penyelenggaraan Haji dan Umrah dalam melakukan pembinaan jamaah haji. Di

dalam membuat suatu kegiatan, tentunya hal pertama yang dilakukan adalah menyusun rencana.

Menurut Syamsu Alam selaku Kepala Seksi Penyelenggaraan Haji dan Umrah mengatakan bahwa:

Pada saat akan dilaksanakan pembinaan jamaah haji tentunya kita merencanakan terlebih dahulu bagaimana proses pelaksanaannya, siapa-siapa yang akan menjadi pemateri atau narasumber pada saat pelaksanaan manasik haji, dan dimana tempat akan diadakan.¹⁷

Dari pernyataan diatas, bahwa perencanaan merupakan hal yang paling mendasar dan dibutuhkan dalam merancang dan melaksanakan sebuah kegiatan yang digambarkan dengan penerapan perencanaan yang akan dilaksanakan dalam menjalankan suatu kegiatan dan pengelolaan suatu lembaga demi terciptanya suatu tujuan.

2. Pengorganisasian

Setelah menyusun rencana, langkah selanjutnya adalah kegiatan pengorganisasian. Pengorganisasian juga menjadi penting dalam sebuah lembaga atau instansi, dimana pengorganisasian ini menjadi tolak ukur keberhasilan kegiatan yang akan dilaksanakan. Kementerian Agama Kabupaten Sinjai merupakan instansi pemerintah yang bertujuan memberikan pelayanan dan pembinaan kepada jamaah haji di Kabupaten Sinjai. Untuk itu dalam kegiatan tersebut perlu adanya team work untuk mencapai tujuan. Adapun penyelenggara haji di Kementerian Agama Kabupaten Sinjai dikelola langsung oleh Seksi Penyelenggaraan Haji dan Umrah dengan struktur organisasi sebagai berikut:

¹⁷ Syamsu Alam, Kepala Seksi Penyelenggaraan Haji dan Umrah (Kementerian Agama Kabupaten Sinjai), *wawancara* tanggal 22 Juni 2018

Tabel 4.6 Pembagian tugas Seksi Penyelenggaraan Haji dan Umrah

No.	Nama	Jabatan	Tugas
1.	Syamsu Alam, S.Ag, MH	Kasi Penyelenggaraan Haji dan Umrah	Mengkoordinir langsung kebijakan serta bertanggung jawab penuh terhadap terlaksananya program kerja yang telah di tetapkan sebelumnya
2.	Astuti	Administrasi	Mengkoordinasi keuangan administrasi, Membantu calon jamaah haji yang akan mendaftar haji.
3.	Jalaluddin, SE	Pengelola SISKOHAT	Melayani pendaftaran haji yang dapat di monitor dengan dan dikendalikan secara online dari kantor cabang bank-bank penerima setoran BPIH
4.	Mappiatti, S. Ag	Administrasi	Mengkoordinasi keuangan administrasi, Membantu calon jamaah haji yang akan mendaftar haji.

5.	Anas	Pengelola Haji dan Umrah	Mengelola data jamaah haji baik yang akan diberangkatkan maupun yang telah diberangkatkan.
----	------	--------------------------	--

Sumber: Data yang diolah peneliti

Dalam organisasi tentunya ada yang namanya struktur organisasi, di dalam struktur organisasi inilah dapat dilihat pembagian tugas dari masing-masing ketua dan anggota organisasi. Adapun untuk di Seksi Penyelenggaraan Haji dan Umrah yang menjadi ketua adalah Kepala Seksinya itu sendiri dan anggotanya adalah staf-staf dari penyelenggaraan haji dan umrah itu sendiri.

Hal itu diungkapkan oleh Kepala Seksi Penyelenggaraan Haji dan Umrah, Syamsu Alam yang mengatakan bahwa:

Hal pertama yang dilakukan adalah memperjelas tugas-tugas apa saja yang akan dilakukan, kemudian melakukan pembagian tugas kerja, dan yang terakhir mengelompokkan tugas yang saling berkaitan.¹⁸

Masing-masing staf akan diberikan tugas sesuai dengan tanggung jawab masing-masing di bidangnya. Hal ini dimaksudkan agar masing-masing staf dapat dengan leluasa menyelesaikan tugas-tugas yang diberikan. Tahap selanjutnya adalah menjalin hubungan koordinasi antar staf agar terbentuk suasana kerja yang menyenangkan dan terjalin keterbukaan dalam menyelesaikan tugasnya.

3. Penggerakan/Pelaksanaan

Salah satu fungsi manajemen yang berperan di Kementerian Agama Kabupaten Sinjai khususnya Seksi Penyelenggaraan Haji dan Umrah ini adalah

¹⁸ Syamsu Alam, Kepala Seksi Penyelenggaraan Haji dan Umrah (Kementerian Agama Kabupaten Sinjai), *wawancara* tanggal 25 Juni 2018

penggerakan/pelaksanaan. Penggerakan dilakukan dalam rangka untuk melaksanakan kegiatan-kegiatan yang telah direncanakan sebelumnya dan telah melakukan pembagian kerja untuk mencapai tujuan yang telah ditetapkan.

Dalam setiap kegiatan yang dilaksanakan itu melibatkan kepala dan staf yang bekerja sama, dalam hal ini pelaksanaan pembinaan jamaah haji diperlukan bukan hanya staf yang memahami apa yang menjadi tugas atau pekerjaan yang telah diberikan, tetapi juga harus memahami segala bentuk yang telah direncanakan sebelumnya. Menurut Syamsu Alam:

Dalam melaksanakan pembinaan jamaah haji, terutama pada manasik haji narasumber atau pemateri memberikan materi-materi yang berkaitan dengan perjalanan ibadah haji dengan baik agar jamaah haji dapat dengan mudah memahami materi yang diberikan. Untuk pembinaan di tanah suci begitupula pembimbing ibadah haji yang telah ditunjuk melaksanakan tugasnya dengan baik.¹⁹

Pernyataan diatas, dapat disimpulkan bahwa peranan manajemen dalam suatu perencanaan pembinaan jamaah haji baru akan terjadi bila staf mampu melaksanakan dan merealisasikan rencana tersebut dalam bentuk kinerja yang nyata. Tanpa adanya perencanaan yang dilaksanakan dengan baik maka tidak akan mendapatkan hasil yang maksimal dalam pembinaan jamaah haji.

4. Pengendalian/Pengawasan

Pengendalian merupakan salah satu fungsi manajemen yang dibutuhkan untuk menjamin agar semua keputusan rencana dan pelaksana kegiatan mencapai tujuan dengan hasil yang baik dan efisien. Mengontrol perubahan baik individu ataupun keseluruhan dalam struktur organisasi.

¹⁹ Syamsu Alam, Kepala Seksi Penyelenggaraan Haji dan Umrah (Kementerian Agama Kabupaten Sinjai), *wawancara* tanggal 25 Juni 2018

Proses pengawasan atau controlling dilakukan langsung oleh Kepala Seksi Penyelenggaraan Haji dan Umrah sebagaimana yang dikatakannya:

“Mengenai pengawasan saya selaku kepala seksi mengawasi langsung proses pembinaan jamaah haji”²⁰

Pengawasan ini dilakukan secara langsung dengan cara melihat sendiri proses pembinaan jamaah yang sedang berlangsung. Dengan cara demikian diharapkan adanya keterbukaan dan kebenaran dalam menerima informasi sekaligus pendapat tentang bagaimana pemberian materi manasik haji yang dilakukan oleh Pembimbing ibadah haji.

5. Evaluasi

Salah satu yang harus diperhatikan dalam pembinaan jamaah haji adalah dengan melakukan evaluasi terhadap proses yang telah terlaksana, adapun bentuk-bentuk evaluasi yang dilakukan seperti mengevaluasi proses pembinaan jamaah haji baik pra haji, saat haji berlangsung maupun pasca haji, mengukur sejauh mana staf-staf maupun petugas dalam bekerja apakah telah sesuai dengan perencanaan yang telah dilakukan sebelumnya. Dan mengevaluasi bahwa semua proses telah berjalan sesuai perencanaan yang diharapkan atau tidak. Seperti yang dikatakan Syamsu Alam bahwa:

Untuk mengevaluasi yang kita laksanakan, kita lebih melihat hasil dari pembinaan jamaah haji tersebut, ketika hasil sesuai target awal maka dalam artian yang kita rencanakan telah berhasil tetapi apabila harapan tidak sesuai dengan kenyataan maka kita melakukan perbaikan dalam hal ini terkait pembinaan jamaah haji.²¹

²⁰ Syamsu Alam, Kepala Seksi Penyelenggaraan Haji dan Umrah (Kementerian Agama Kabupaten Sinjai), *wawancara* tanggal 25 Juni 2018

²¹ Syamsu Alam, Kepala Seksi Penyelenggaraan Haji dan Umrah (Kementerian Agama Kabupaten Sinjai), *wawancara* tanggal 25 Juni 2018

Oleh karena itu, evaluasi dibutuhkan dalam hal ini memantau kembali terhadap apa yang dilaksanakan. Dengan evaluasi, maka kita bisa mengetahui kekurangan dan kelebihan lembaga, berhasil atau tidaknya suatu kegiatan yang telah dilaksanakan.

D. Peluang dan Tantangan dalam Pembinaan Jamaah Haji

1. Peluang dalam pembinaan jamaah haji

Dalam melaksanakan suatu kegiatan ada yang namanya peluang, begitupun juga yang dialami oleh Kementerian Agama khususnya Seksi Penyelenggaraan Haji dan Umrah dalam pembinaan jamaah haji. Adapun peluangnya adalah sebagai berikut:

a. Meningkatnya jumlah calon pendaftar haji

Meningkatnya jumlah calon pendaftar haji menjadi peluang bagi Kementerian Agama Kabupaten Sinjai khususnya pada Seksi Penyelenggaraan Haji dan Umrah dalam meningkatkan proses pembinaan yang dilakukan baik itu Pra Haji, Pada saat haji berlangsung, maupun Pasca Haji.

b. Adanya kerjasama dengan lembaga lain.

Kerjasama dengan lembaga lain yang dimaksud adalah Puskesmas yang bertugas untuk pemeriksaan kesehatan jamaah haji di kecamatan, Dinas Kesehatan yang melayani pemeriksaan kesehatan bagi calon jamaah haji di kabupaten, Bank Penerima Setoran, yaitu BRI, BNI, Bank Mandiri. Di bank tersebut calon jamaah haji membuka setoran awal yaitu 25 juta rupiah, KUA Kecamatan yang bertugas melakukan bimbingan manasik haji pada tingkat kecamatan dan mendatangkan pemateri-pemateri dari lembaga, Imigrasi disini yang bertugas mencetak paspor untuk jamaah haji dan Dinas Perhubungan.

- c. Adanya tenaga ahli profesional yang berpengalaman yang bertugas sesuai dengan bidangnya masing-masing.

Tenaga ahli profesional ini merupakan orang-orang yang ditunjuk langsung oleh Menteri Agama dengan melalui seleksi untuk melakukan pembinaan di tanah suci seperti Tim Pemandu Haji Indonesia (TPHI) yang membantu jamaah haji selama berada di tanah suci, Tim Pembimbing Ibadah Haji Indonesia (TPIHI) yang membimbing jamaah haji selama berada di tanah suci, Tim Kesehatan Haji Indonesia (TKHI) yaitu petugas kesehatan untuk memeriksa kesehatan jamaah haji saat berada di tanah suci. Sedangkan untuk pembinaan di tanah air khususnya pada bimbingan manasik haji Kementerian Agama Kabupaten Sinjai mendatangkan pemateri-pemateri yang memang berasal dari lembaga-lembaga yang terkait, misalnya Kantor Wilayah Kementerian Agama Sulawesi Selatan, Kantor Kementerian Agama Kabupaten Sinjai, dan Dinas Kesehatan.

2. Tantangan dalam pembinaan jamaah haji

Dalam melaksanakan suatu kegiatan ada yang namanya tantangan, begitupun juga yang dialami oleh Kementerian Agama khususnya Seksi Penyelenggaraan Haji dan Umrah dalam pembinaan jamaah haji. Adapun tantangan yang dihadapi adalah sebagai berikut:

- a. Kurang disiplinnya jamaah haji mengikuti bimbingan manasik haji

Kurang disiplinnya jamaah haji mengikuti bimbingan manasik haji menyebabkan beberapa di antara jamaah haji kurang memahami materi-materi yang diberikan pada saat bimbingan manasik haji. Ada beberapa jamaah haji yang terlambat datang untuk mengikuti bimbingan manasik haji dan bahkan ada yang tidak

mengikutinya.²² Ini dikarenakan bimbingan manasik haji dilaksanakan dengan menggabungkan beberapa kecamatan agar calon jamaah haji mencukupi 45 orang, sehingga ini menyebabkan calon jamaah haji datang terlambat karena jarak antara kecamatan yang satu dengan yang lainnya berjauhan. Padahal bimbingan manasik ini penting untuk diikuti oleh jamaah haji karena diberikan tata cara ibadah haji yang sesuai dengan ketentuan. Jamaah haji yang mengikuti bimbingan manasik haji tersebut ada yang tidak faham apalagi yang terlambat datang dan tidak mengikutinya. Jamaah Haji yang mengikuti bimbingan manasik haji dari awal materi saja ada yang belum faham apalagi kalau jamaah haji yang mengikuti hanya sebagian materi maupun yang tidak mengikuti materi sama sekali.

b. Terlambatnya disalurkan Buku Panduan Manasik Haji.²³

Terlambatnya disalurkan Buku Panduan Manasik Haji menyebabkan calon jamaah haji lambat dalam mengetahui panduan manasik haji yang terdapat dalam buku tersebut. Buku Panduan Manasik Haji ini seharusnya dibagikan secepatnya agar calon jamaah haji dapat membacanya sebelum mengikuti bimbingan manasik haji agar calon jamaah haji sedikit lebih mengetahui materi yang dijelaskan. Buku Panduan Manasik Haji ini sangat penting dan membantu calon jamaah haji yang akan berangkat. Buku Panduan Manasik Haji yang dibagikan secara cepat saja belum tentu calon jamaah haji dapat memahaminya apalagi kalau buku tersebut lambat disalurkan. Ini seharusnya menjadi perhatian dari Kementerian Agama RI agar lebih mempercepat penyaluran Buku Panduan Manasik Haji.

²² Jusran, Jamaah haji, *wawancara* tanggal 18 Juni 2018

²³ Anas, Pengelola Haji dan Umrah Kementerian Agama Kabupaten Sinjai, *wawancara* tanggal 22 Juni 2018

- c. Tingkat pendidikan jamaah haji selama tiga tahun terakhir adalah SD sehingga mempengaruhi tingkat pemahaman tentang prosedur haji yang diberikan.

Ini berarti dalam pembinaan jamaah haji di tanah air khususnya bimbingan manasik haji pemateri tersebut harus juga mengetahui bahasa daerah karena sebagaimana yang diketahui jamaah haji yang berpendidikan SD banyak yang tidak mengetahui berbahasa Indonesia. Adapun untuk di tanah suci petugas haji yang bertugas harus menguasai bahasa isyarat karena kebanyakan dari jamaah haji ada yang buta huruf dan tidak fasih berbahasa Indonesia.



BAB V

PENUTUP

A. Kesimpulan

Berdasarkan hasil penelitian dan pembahasan yang telah disampaikan pada bab sebelumnya, berikut akan dikemukakan beberapa kesimpulan yang terkait mengenai Manajemen Pembinaan Jamaah Haji pada Kementerian Agama Kabupaten Sinjai.

1. Proses Pendaftaran Jamaah Haji merupakan langkah awal yang dilakukan oleh calon jamaah haji. Proses yang dilakukan calon jamaah haji adalah melengkapi syarat pendaftaran jamaah haji yaitu dengan membawa fotocopy KTP, fotocopy KK, Akta kelahiran/Ijazah, dan membawa foto ukuran 3x4 11 lembar.
2. Manajemen dalam pembinaan jamaah haji yang dilakukan di Kementerian Agama Kabupaten Sinjai meliputi perencanaan, pengorganisasian, penggerakan/pelaksanaan, pengawsan dan evaluasi. Adapun proses yang dilakukan adalah dengan melakukan pembinaan pra haji, pada saat haji berlangsung dan pembinaan pasca haji.
3. Peluang dalam pembinaan jamaah haji adalah adanya koordinasi dengan lembaga lain, meningkatnya calon pendaftar jamaah haji dan adanya tenaga profesional yang berpengalaman. Adapun tantangan dalam pembinaan jamaah haji adalah kurang disiplinnya jamaah haji dalam mengikuti manasik haji, terlambatnya disalurkan buku panduan manasik haji, tingkat pendidikan jamaah haji selama tiga tahun terakhir adalah SD sehingga mempengaruhi tingkat pemahaman tentang prosedur haji yang diberikan.

B. Implikasi

1. Hendaknya Kementerian Agama Kabupaten Sinjai lebih meningkatkan lagi bimbingan manasik haji kepada calon jamaah haji agar dapat memberikan pemahaman yang lebih kepada calon jamaah haji
2. Harus ada kerja sama yang baik antara petugas haji dengan calon jamaah haji agar pelaksanaan ibadah haji dapat berjalan dengan lancar
3. Agar Kementerian Agama Kabupaten Sinjai lebih terbuka dalam menerima segala masukan dan kritikan demi peningkatan kualitas pembinaan yang dilakukan
4. Melengkapi sarana dan prasarana untuk menunjang kinerja di Kementerian Agama Kabupaten Sinjai
5. Hendaknya Kantor Kementerian Agama Kabupaten Sinjai memberikan pembinaan kepada Penyuluh Agama se-Kabupaten Sinjai dalam hal pembinaan jamaah haji khususnya bimbingan manasik haji agar bimbingan manasik haji dapat dilaksanakan di masing-masing kecamatan yang ada di Kabupaten Sinjai.

DAFTAR PUSTAKA

Alquran al Karim

Abdullah, Ibrahim Muhammad bin. *Pengantar Studi Aqidah Islam*. Cet I; Jakarta: Robbani Press.

Arikunto, Suharsimi. *Prosedur Penelitian Suatu Pendekatan Praktik*. Edisi revisi VI: Jakarta: Rineka Cipta, 2006.

Basyuni, Muhammad M. *Reformasi Manajemen Haji*. Jakarta: FDK Press, 2008.

Bungin, Burhan. *Penelitian Kualitatif*. Edisi kedua; Jakarta: Kencana, 2007.

Dani, Indriya R. dan Hj. Hayatillah. *Haji & Umrah for Woman*. Jakarta: Qultum Media, 2015

Departemen Agama RI, *Al-Qur'an dan Terjemahnya*. Cet. IV; Jakarta: PT. Suara Agung, 2016.

Hasibuan, Malayu SP. *Manajemen Dasar: Pengertian dan Masalah*. Cet. II; Jakarta PT. Gunung Agung, 1986

Hilali, Majdi. *38 Sifat Generasi Unggulan*. Jakarta: Gema Insani Press, 1996

HS, Ahmad Fadli. *Organisasi dan Administrasi*. Cet III; Jakarta: Manhalun Press, 2002

Massie, Joseph L, *Dasar-dasar Manajemen*. Jakarta: Erlangga, 1999

Manullang, M. *Dasar-dasar Manajemen*. Cet. I; Jakarta: Galia Indonesia, 1996

Moleong, Lexy J. *Metodologi Penelitian Kualitatif*. Bandung: Rosdakarya, 2001

Muis, A. *Komunikasi Islam*. Cet I; Bandung: PT. Remaja Rosdakarya, 2001

Munir, M dan Wahyu Ilahi. *Manajemen Dakwah*. Cet. I; Jakarta: Prenada Media Group

Narbuko, Cholid dan Abu Achmadi. *Metodologi Penelitian*. Cet. VII; Jakarta: PT. Bumi Aksara, 2007

Nashrullah, Khalifa Zain. *Mau Haji & Umrah? Wajib baca buku ini!*. Cet. I; Yogyakarta: Cempaka, 2015.

Nasution, Harun. *Ensiklopedia Islam Indonesia*. Jakarta: Djembatan, 1992.

Nidjam, Ahmad dan Alatif Hanan. *Manajemen Haji*. Cet. I; Jakarta: Zikrul Hakim, 2001.

Rasyid, Sulaiman. *Fiqih Islam*. Cet. I; Bandung: Sinar Baru Algesindo, 2002.

- Rusyan, Tabrani. *Disiplin berhaji*. Cet. I; Bandung: Yrama Widya, 2017.
- Shiddiq, KH. Nuruddin. *Tuntunan Manasik Haji*. Jakarta: 1993.
- Shihab, Quraisy. *Tafsir Al Mishbah pesan, kesan dan keselarasan Al-Qur'an*. Jakarta: 2002
- Strauss, Anselm dan Juliet Corbin, *Dasar-dasar Penelitian Kualitatif* . Yogyakarta: Pustaka Pelajar, 2003.
- Syaukani, Imam. *Manajemen Pelayanan Haji di Indonesia*. Jakarta: CV. Prasasti, 2009.
- Syariati, Ali. *Haji*. Bandung: Penerbit Pustaka, 2000.
- Terry, G.R dan Lelie W. Rue. *Dasar-dasar Manajemen*. Jakarta: Bumi Aksara, 1999.
- Thoha, Miftah. *Kepemimpinan dalam Manajemen suatu Pendekatan Perilaku*. Cet V; Jakarta: PT. Raja Grafindo Persada, 1993.
- Totok, Surmayanto F. *Pendekatan Kuantitatif dan Kualitatif* . Semarang: Unnes Press, 2007.
- Zaira, Veithzal Rivai. *Islamic Management*. Yogyakarta: BPFE Anggota IKAPI, 2013

Lampiran-lampiran



Nomor : B-2400/DU.I/TL.00/05/2018

Samata-Gowa, 23 Mei 2018

Sifat : penting

Lamp : 1 (Satu) Rangkap

Hal : *Izin Penelitian*

Kepada

Yth. Bapak Gubernur Prov. Sulawesi-Selatan

Cq. Kepala UPT, P2T, BKPM, Prov. Sul-Sel

Di -

Makassar

Assalamu Alaikum Wr.Wb

Dengan hormat disampaikan bahwa mahasiswa UIN Alauddin Makassar yang tersebut namanya dibawah ini :

Nama : Rezqi Awaliyah
NIM : 50400114054
Tingkat/Semester : VIII (Delapan)
Fakultas/Jurusan : Dakwah & Komunikasi/Manajemen Dakwah
Alamat : Jl. Mangga III Daya

Bermaksud melakukan penelitian dalam rangka menyusun skripsi yang berjudul "Manajemen Pembinaan Jamaah Haji pada Kementerian Agama Kabupaten Sinjai" Sebagai salah satu syarat untuk memperoleh gelar Sarjana.

Dosen pembimbing : 1. Dr. H. Hasaruddin, M.Ag
2. Dr. H. Burhanuddin Darwis, Lc.,M.Th.I

Untuk maksud tersebut kami mengharapkan kiranya mahasiswa yang bersangkutan dapat diberikan izin untuk mengadakan penelitian dari tanggal 28 Mei 2018 Sampai 28 Juni 2018.

Demikian, atas kerjasamanya diucapkan terima kasih.

An. Dekan,
Wakil Dekan-Bid. Akademik

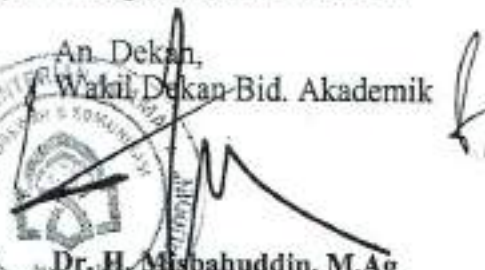

Dr. H. Misbahuddin, M.Ag
NIP. 09701208 200003 1 001

Tembusan ;

1. Rektor UIN Alauddin Makassar (sebagai) Laporan
2. Mahasiswa yang bersangkutan
3. Arsip



PEMERINTAH PROVINSI SULAWESI SELATAN
DINAS PENANAMAN MODAL DAN PELAYANAN TERPADU SATU PINTU
BIDANG PENYELENGGARAAN PELAYANAN PERIZINAN

Nomor : 6937/S.01/PTSP/2018
Lampiran :
Perihal : Izin Penelitian

Kepada Yth.
Bupati Sinjai

di-
Tempat

Berdasarkan surat Dekan Fak. Dakwah dan Komunikasi UIN Alauddin Makassar Nomor : B.2488/DU.I/TL.00/05/2018 tanggal 23 Mei 2018 perihal tersebut diatas, mahasiswa/peneliti dibawah ini:

Nama : **RESQI AWALIYAH**
Nomor Pokok : 50400114054
Program Studi : Manajemen Dakwah
Pekerjaan/Lembaga : Mahasiswa(S1)
Alamat : Jl. Muh. Yasin Limpo No. 36 Samata, Sungguminasa-Gowa

Bermaksud untuk melakukan penelitian di daerah/kantor saudara dalam rangka penyusunan Skripsi, dengan judul :

" MANAJEMEN PEMBINAAN JAMA'AH HAJI PADA KEMENTERIAN AGAMA KABUPATEN SINJAI "

Yang akan dilaksanakan dari : Tgl. **28 Mei s/d 28 Juni 2018**

Sehubungan dengan hal tersebut diatas, pada prinsipnya kami **menyetujui** kegiatan dimaksud dengan ketentuan yang tertera di belakang surat izin penelitian.

Demikian Surat Keterangan ini diberikan agar dipergunakan sebagaimana mestinya.

UNIVERSITAS ISLAM NEGERI

Diterbitkan di Makassar
Pada tanggal : 24 Mei 2018

A.n. GUBERNUR SULAWESI SELATAN
KEPALA DINAS PENANAMAN MODAL DAN PELAYANAN TERPADU SATU
PINTU PROVINSI SULAWESI SELATAN
Selaku Administrator Pelayanan Perizinan Terpadu

A. M. YAMIN, SE., MS.
Pangkat : Pembina Utama Madya
Nip : 19610513 199002 1 002

Tembusan Yth

1. Dekan Fak. Dakwah dan Komunikasi UIN Alauddin Makassar di Makassar;
2. Peninggal.



PEMERINTAH KABUPATEN SINJAI
DINAS PENANAMAN MODAL DAN PELAYANAN TERPADU SATU PINTU

Jln. Persatuan Raya Nomor 116 Telp./Fax. (0482) 22450 Kab. Sinjai 92611

Sinjai, 04 Juni 2018

Nomor : 2100/21/01/DPM-PTSP/VI/2018
Sifat : Biasa
Lampiran : -
Perihal : Izin Penelitian

Yth. Kepala Kantor Kementerian
Agama Kab. Sinjai

Di
Tempat

Berdasarkan Surat Kepala Dinas Penanaman Modal dan Pelayanan Terpadu Satu Pintu Prov. Sulawesi Selatan, Nomor: 6937/S.01/PTSP/2018, Tanggal 24 Mei 2018 Perihal Izin Penelitian, Bahwa Mahasiswi/Peneliti yang tersebut di bawah ini :

Nama : RESQI AWALIAYAH
Tempat/Tanggal Lahir : Sinjai, 03 Maret 1997
Nama Lembaga/Perguruan tinggi : UNIVERSITAS ISLAM NEGERI ALAUDDIN MAKASSAR
Nim : 50400114054
Program Studi : Manajemen Dakwah
Jenis Kelamin : Perempuan
Pekerjaan : Mahasiswi (S1)
Alamat : Dusun Mattoanging Desa Songing Kec. Sinjai Selatan Kab. Sinjai

Bermaksud akan Mengadakan Penelitian di Daerah/Instansi Saudara Dalam Rangka Penyusunan Skripsi/Tesis/Disertasi Dengan dengan Judul : **MANAJEMEN PEMBINAAN JAMAAH HAJI PADA KEMENTERIAN AGAMA KABUPATEN SINJAI.**

Yang akan dilaksanakan dari : Tgl. 28 Mei s/d 28 Juni 2018
Pengikut : -

Sehubungan dengan hal tersebut di atas, pada prinsipnya kami dapat menyetujui kegiatan dimaksud dengan ketentuan :

1. Sebelum dan sesudah melaksanakan kegiatan yang bersangkutan harus melaporkan diri kepada instansi tersebut di atas;
2. Kegiatan tidak boleh menyimpang dari masalah yang telah diizinkan semata-mata kepentingan pengumpulan data;
3. Mentaati semua peraturan perundang-undangan dan mengindahkan adat istiadat setempat;
4. Menyerahkan 1 (satu) berkas copy hasil Laporan kepada Bupati Sinjai Cq. Kepala Dinas Penanaman Modal dan Pelayanan Terpadu Satu Pintu Kabupaten Sinjai.
5. Izin ini tidak dapat / tidak berlaku untuk Permintaan bantuan/Sumbangan.

Demikian Izin Penelitian Ini Dibuat untuk Dipergunakan Sebagaimana Mestinya.

a.n. BUPATI SINJAI
KERALA DINAS,

ANDI ADEFA SYAMSURI, AP, S.IP, M.Si.

Rangkap : Pembina Utama Muda
Nip : 19750105 199311 1 001

Tembusan Disampaikan Kepada Yth:

1. Bupati Sinjai (sebagai laporan)
2. Kepala Fak. Fak. Dakwah dan Kemasyarakatan UIN Alauddin Makassar di Makassar

KETERANGAN WAWANCARA

Surat keterangan wawancara yang bertanda tangan di bawah ini:

1. Nama Peneliti : Rezqi Awaliyah
Profesi : Mahasiswa
Fakultas/Jurusan : Dakwah dan Komunikasi/Manajemen Dakwah
Semester : VIII
Alamat : Mangga 3, Daya
2. Nama Informan : Syamsu Alam, S.Ag.
Umur : 43 tahun
Profesi/Jabatan : Kab. PHLU. Kemenegro. Sinjai
Alamat : Jk. Jenderal Sudirman. Sinjai

Dengan ini menyatakan bahwa masing-masing pihak (peneliti dan informan) telah mengadakan kesepakatan wawancara dalam rentang waktu yang telah di tetapkan sebelumnya, terhitung tanggal 28 Mei – 28 Juni 2018, yang disesuaikan dengan kondisi dan kesediaan waktu informan. Demikian dalam pelaksanaan wawancara dan panduan wawancara, serta petunjuk teknis lainnya oleh informan.

Sinjai, 22 Juni 2018

Informan



UNIVERSITAS ISLAM NEGERI

ALAUDDIN
MAKASSAR

Peneliti



Rezqi Awaliyah

KETERANGAN WAWANCARA

Surat keterangan wawancara yang bertanda tangan di bawah ini:

1. Nama Peneliti : Rezqi Awaliyah
Profesi : Mahasiswa
Fakultas/Jurusan : Dakwah dan Komunikasi/Manajemen Dakwah
Semester : VIII
Alamat : Mangga 3, Daya
2. Nama Informan : Anas
Umur : 33 Thn.
Profesi/Jabatan : Kemerag Kab. Sinjai
Alamat : Jl. Veteran, No. 4, Kab. Sinjai

Dengan ini menyatakan bahwa masing-masing pihak (peneliti dan informan) telah mengadakan kesepakatan wawancara dalam rentang waktu yang telah di tetapkan sebelumnya, terhitung tanggal 28 Mei – 28 Juni 2018, yang disesuaikan dengan kondisi dan kesediaan waktu informan. Demikian dalam pelaksanaan wawancara dan panduan wawancara, serta petunjuk teknis lainnya oleh informan.

Sinjai, 08 Juni 2018

Informan

Anas

UNIVERSITAS ISLAM NEGERI

ALAUDDIN
MAKASSAR

Peneliti

Rezqi Awaliyah

KETERANGAN WAWANCARA

Surat keterangan wawancara yang bertanda tangan di bawah ini:

1. Nama Peneliti : Rezqi Awaliyah
Profesi : Mahasiswa
Fakultas/Jurusan : Dakwah dan Komunikasi/Manajemen Dakwah
Semester : VIII
Alamat : Mangga 3, Daya
2. Nama Informan : ASTUTI
Umur : 43 TAHUN
Profesi/Jabatan : PENGELOMPOKAN ADMINISTRASI
Alamat : JL. PETERBUHAN RAYA 142

Dengan ini menyatakan bahwa masing-masing pihak (peneliti dan informan) telah mengadakan kesepakatan wawancara dalam rentang waktu yang telah di tetapkan sebelumnya, terhitung tanggal 28 Mei – 28 Juni 2018, yang disesuaikan dengan kondisi dan kesediaan waktu informan. Demikian dalam pelaksanaan wawancara dan panduan wawancara, serta petunjuk teknis lainnya oleh informan.

Sinjai, 8 Juni 2018.

Informan



ASTUTI

UNIVERSITAS ISLAM NEGERI

ALAUDDIN
MAKASSAR

Peneliti



Rezqi Awaliyah

KETERANGAN WAWANCARA

Surat keterangan wawancara yang bertanda tangan di bawah ini:

1. Nama Peneliti : Rezqi Awaliyah
Profesi : Mahasiswa
Fakultas/Jurusan : Dakwah dan Komunikasi/Manajemen Dakwah
Semester : VIII
Alamat : Mangga 3, Daya
2. Nama Informan : Hasmawati
Umur : 50 th
Profesi/Jabatan : IRT
Alamat : Desa Songing, Kec. Sin-Sel

Dengan ini menyatakan bahwa masing-masing pihak (peneliti dan informan) telah mengadakan kesepakatan wawancara dalam rentang waktu yang telah di tetapkan sebelumnya, terhitung tanggal 28 Mei – 28 Juni 2018, yang disesuaikan dengan kondisi dan kesediaan waktu informan. Demikian dalam pelaksanaan wawancara dan panduan wawancara, serta petunjuk teknis lainnya oleh informan.

Sinjai, 10 Juni 2018

Informan



UNIVERSITAS ISLAM NEGERI

ALAUDDIN
MAKASSAR

Peneliti



Rezqi Awaliyah

KETERANGAN WAWANCARA

Surat keterangan wawancara yang bertanda tangan di bawah ini:

1. Nama Peneliti : Rezqi Awaliyah
Profesi : Mahasiswa
Fakultas/Jurusan : Dakwah dan Komunikasi/Manajemen Dakwah
Semester : VIII
Alamat : Mangga 3, Daya
2. Nama Informan : Jusron
Umur : 40 th
Profesi/Jabatan : Guru PAIS
Alamat : Bontolungga, Sin - Sel

Dengan ini menyatakan bahwa masing-masing pihak (peneliti dan informan) telah mengadakan kesepakatan wawancara dalam rentang waktu yang telah di tetapkan sebelumnya, terhitung tanggal 28 Mei – 28 Juni 2018, yang disesuaikan dengan kondisi dan kesediaan waktu informan. Demikian dalam pelaksanaan wawancara dan panduan wawancara, serta petunjuk teknis lainnya oleh informan.

Sinjai, 28 Juni 2018

Informan



UNIVERSITAS ISLAM NEGERI

ALAUDDIN
MAKASSAR

Peneliti



Rezqi Awaliyah

Pedoman Wawancara

A. Pihak Kementerian Agama

1. Apa visi dan misi Kementerian Agama Kabupaten Sinjai
2. Tugas dan Fungsi Kementerian Agama Kabupaten Sinjai
3. Bagaimana Manajemen pembinaan jamaah haji di Kementerian Agama Kabupaten Sinjai
4. Bagaimana bentuk-bentuk pembinaan yang dilakukan Kementerian Agama Kabupaten Sinjai
5. Bagaimana peluang manajemen pembinaan jamaah haji di Kementerian Agama Kabupaten Sinjai
6. Tantangan seperti apa yang dihadapi dalam pembinaan jamaah haji
7. Bagaimana fungsi manajemen (POAC) diaplikasikan dalam pembinaan jamaah

B. Jamaah Haji

1. Bagaimana menurut anda pembinaan yang diberikan Kementerian Agama Kabupaten Sinjai
2. Apakah petugas sudah memberikan pembinaan yang baik?
3. Apakah anda puas dengan pembinaan yang diberikan para petugas di Kementerian Agama Kabupaten Sinjai
4. Bagaimana bentuk pembinaan yang diberikan Kemenag Kabupaten Sinjai khususnya pada saat bimbingan manasik haji



Gambar 1. Tempat Penelitian di Kantor Kementerian Agama Kabupaten Sinjai



Gambar 2. Lokasi Penelitian yang beralamat di Jl. Jenderal Sudirman No. 7



Gambar 3. Wawancara dengan Kepala Seksi Penyelenggaraan Haji dan Umrah



Gambar 4. Suasana Kerja di Seksi Penyelenggaraan Haji dan Umrah



Gambar 5. Visi dan Misi Kementerian Agama Kabupaten Sinjai



Gambar 6. Prosedur Pendaftaran Haji Reguler

DAFTAR RIWAYAT HIDUP

Arsyad
pada



Rezqi Awaliyah lahir di Kabupaten Sinjai pada tanggal 03 Maret 1997, merupakan anak pertama dari tiga bersaudara dari pasangan suami istri Saudi dan Hamnah. Dengan segala kekurangan mengesap pendidikan dasar di MI Miftahul Jannah Songing tahun 2002 dan tamat pada tahun 2008.

Kemudian melanjutkan pendidikan di SMP Negeri I Sinjai Utara Kabupaten Sinjai selama 3 tahun dan tamat pada tahun 2011, pada tahun yang sama penulis melanjutkan pendidikan ke jenjang selanjutnya di SMA Negeri I Sinjai dan mendapat ijazah pada tahun 2014. Kemudian penulis melanjutkan pendidikan ke bangku kuliah yaitu ke Universitas Islam Negeri (UIN) Alauddin Makassar melalui jalur UMM jurusan Manajemen Dakwah.

UNIVERSITAS ISLAM NEGERI
ALAUDDIN
M A K A S S A R