

**STRATEGI *PERSONAL SELLING* CELEBES TV DALAM  
MENINGKATKAN JUMLAH IKLAN**



UNIVERSITAS ISLAM NEGERI

**ALAUDDIN**

M A K A S S A R

**Skripsi**

Diajukan untuk Memenuhi Salah Satu Syarat Meraih Gelar  
Sarjana Ilmu Komunikasi (S.I.Kom) Jurusan Ilmu Komunikasi  
pada Fakultas Dakwah dan Komunikasi  
UIN Alauddin Makassar

UNIVERSITAS ISLAM NEGERI

**ALAUDDIN**

M A K A S S A R

Oleh:

**ANDI AHMAD FAUSAN**

NIM: 50700113097

FAKULTAS DAKWAH DAN KOMUNIKASI  
UIN ALAUDDIN MAKASSAR  
2018

## PENGESAHAN SKRIPSI

Skripsi yang berjudul, "Strategi *Personal Selling* Celebes Tv dalam Meningkatkan Jumlah Iklan", yang disusun oleh Andi Ahmad Fausan, NIM: 50700113097, mahasiswa Jurusan Ilmu Komunikasi Fakultas Dakwah dan Komunikasi Universitas Islam Negeri Alauddin Makassar, telah diuji dan dipertahankan dalam sidang *munaqasyah* yang diselenggarakan pada hari Rabu, 28 Februari 2018 M, bertepatan dengan 12 Jumadil Akhir 1439 H, dinyatakan telah dapat diterima sebagai salah satu syarat untuk memperoleh gelar Sarjana Ilmu Komunikasi (S.I.Kom), pada Jurusan Ilmu Komunikasi Fakultas Dakwah dan Komunikasi Universitas Islam Negeri Alauddin Makassar.

Samata - Gowa, 28 Februari 2018 M.  
12 Jumadil Akhir 1439 H.

### DEWAN PENGUJI

|               |   |         |
|---------------|---|---------|
| Ketua         | : Haidir Fitra Siagian, S.Sos., M.Si., Ph.D | (.....) |
| Sekretaris    | : Dr. Hj. Haniah, Lc., M.A                  | (.....) |
| Penguji I     | : Ramsiah Tasruddin, S.Ag., M.Si            | (.....) |
| Penguji II    | : Dr. Irwan Misbach, SE., M.Si              | (.....) |
| Pembimbing I  | : Dr. Muh. Anshar Akil, ST., M.Si           | (.....) |
| Pembimbing II | : Hasbullah Mathar, S.Hi., S.Sn., MM        | (.....) |

Diketahui Oleh :

Dekan Fakultas Dakwah dan Komunikasi  
- UIN Alauddin Makassar -

Dr. H. Abd. Rasvid Masri, S.Ag., M.Pd., M.Si., M.M

NIP. 19690827 199603 1 004

## DAFTAR ISI

|   |            |
|---|------------|
| <b>SAMPUL</b>   |            |
| <b>PENGESAHAN SKRIPSI</b> .....                               | <b>i</b>   |
| <b>DAFTAR ISI</b> .....                                       | <b>ii</b>  |
| <b>PERNYATAAN KEASLIAN SKRIPSI</b> .....                      | <b>iv</b>  |
| <b>DAFTAR TABEL</b> .....                                     | <b>v</b>   |
| <b>DAFTAR GAMBAR</b> .....                                    | <b>vi</b>  |
| <b>PEDOMAN TRANSLITERASI</b> .....                            | <b>vii</b> |
| <b>KATA PENGANTAR</b> .....                                   | <b>xi</b>  |
| <b>ABSTRAK</b> .....  | <b>xvi</b> |
| <b>BAB I PENDAHULUAN</b> .....                                | <b>1</b>   |
| A. Latar Belakang Masalah .....                               | 1          |
| B. Fokus Penelitian dan Deskripsi Fokus .....                 | 6          |
| 1. Strategi <i>Personal Selling</i> .....                     | 6          |
| 2. Faktor Penghambat dan Pendukung .....                      | 6          |
| C. Rumusan Masalah.....                                       | 7          |
| D. Kajian Pustaka .....                                       | 7          |
| E. Tujuan dan Kegunaan Penelitian.....                        | 12         |
| 1. Tujuan Penelitian .....                                    | 12         |
| 2. Kegunaan Penelitian .....                                  | 12         |
| <b>BAB II TINJAUAN TEORETIS</b> .....                         | <b>13</b>  |
| A. <i>Personal Selling</i> .....                              | 13         |
| 1. Definisi <i>Personal Selling</i> .....                     | 13         |
| 2. Langkah-langkah dalam Proses <i>Personal Selling</i> ..... | 16         |
| 3. <i>Personal Selling</i> dalam Perspektif Islam .....       | 21         |
| 4. <i>Personal Selling</i> dalam Media Penyiaran .....        | 24         |
| B. Media Pertelevisian.....                                   | 25         |
| 1. Sejarah Pertelevisian di Indonesia .....                   | 25         |
| 2. Perkembangan Stasiun Televisi Swasta.....                  | 27         |
| C. Periklanan .....   | 29         |
| 1. Definisi Iklan .....                                       | 29         |
| 2. Perkembangan Iklan di Indonesia.....                       | 30         |
| 3. Jenis-jenis Iklan .....                                    | 31         |
| 4. Waktu Penayangan Iklan .....                               | 33         |
| <b>BAB III METODOLOGI PENELITIAN</b> .....                    | <b>37</b>  |
| A. Jenis dan Lokasi Penelitian .....                          | 37         |
| B. Pendekatan Penelitian .....                                | 38         |

|   |    |
|---|----|
| C. Sumber Data .....                            | 39 |
| D. Teknik Pengumpulan Data.....                 | 40 |
| 1. Wawancara Mendalam ( <i>interview</i> )..... | 40 |
| 2. Observasi .....                              | 41 |
| 3. Dokumentasi.....                             | 42 |
| E. Instrumen Penelitian .....                   | 42 |
| F. Teknik Analisis Data .....                   | 42 |
| 1. Reduksi Data.....                            | 43 |
| 2. Penyajian Data .....                         | 43 |
| 3. Penarikan Kesimpulan .....                   | 44 |

**BAB IV STRATEGI *PERSONAL SELLING* CELEBES TV DALAM MENINGKATKAN JUMLAH IKLAN.....45**

|   |    |
|---|----|
| A. Gambaran Umum Celebes Tv.....  | 45 |
| 1. Sejarah .....  | 45 |
| 2. Visi dan Misi.....   | 47 |
| 3. Tugas Pokok dan Fungsi.....  | 47 |
| 4. Struktur Organisasi .....  | 48 |
| 5. <i>Tagline</i> .....   | 50 |
| B. Strategi <i>Personal Selling</i> Celebes Tv dalam Meningkatkan Jumlah iklan.....                                 | 50 |
| 1. <i>Prospect for Customer</i> (Mencari Pelanggan) .....   | 51 |
| 2. <i>Opening the Relationship</i> (Membuka Hubungan).....  | 52 |
| 3. <i>Qualifying the Prospect</i> (Memenuhi Syarat Prospek) .....   | 54 |
| 4. <i>Presenting the Sales Message</i> (Mempresentasi Penjualan).....   | 55 |
| 5. <i>Closing the Sales</i> (Menutup Penjualan).....  | 58 |
| 6. <i>Servicing the Account</i> (Melayani Akun).....  | 59 |
| C. Faktor Pendukung dan Penghambat Penerapan Strategi <i>Personal Selling</i> dalam meningkatkan jumlah iklan ..... | 65 |
| 1. Faktor Pendukung <i>Personal Selling</i> .....   | 66 |
| 2. Faktor Pendukung Eksternal.....  | 69 |
| 3. Faktor Penghambat <i>Personal Selling</i> .....  | 73 |
| 4. Faktor Penghambat Eksternal .....  | 75 |

**BAB V PENUTUP.....78**

|                               |    |
|-------------------------------|----|
| A. Kesimpulan .....           | 78 |
| B. Impilkasi Penelitian ..... | 79 |

**DAFTAR PUSTAKA.....80**

**LAMPIRAN**

**DAFTAR RIWAYAT HIDUP**

## PERNYATAAN KEASLIAN SKRIPSI

Mahasiswa yang bertanda tangan di bawah ini:

Nama : Andi Ahmad Fausan  
NIM : 50700113097  
Tempat/Tgl. Lahir : Bulukumba, 12 Maret 1995  
Jur/Prodi/Konsentrasi : Ilmu Komunikasi  
Fakultas/Program : Dakwah dan Komunikasi  
Alamat : BTN Griya Asri Sakinah  
Judul : Strategi *Personal Selling* Celebes Tv dalam meningkatkan jumlah iklan

Menyatakan dengan sesungguhnya dan penuh kesadaran bahwa skripsi ini benar adalah hasil karya sendiri. Jika dikemudian hari terbukti bahwa ia merupakan duplikat, tiruan, plagiat, atau dibuat oleh orang lain, sebagian atau seluruhnya, maka skripsi dan gelar yang diperoleh karenanya batal demi hukum.

Makassar, 28 Februari 2018

Penyusun,

Andi Ahmad Fausan

NIM: 50700113097

## DAFTAR TABEL

|  |    |
|--|----|
| 1.1. Perbandingan Penelitian Terdahulu ..... | 11 |
| 4.1. <i>Rate Card</i> Celebes Tv .....       | 56 |
| 4.2. Pemasang Iklan Celebes Tv .....         | 62 |



## DAFTAR GAMBAR

|   |    |
|---|----|
| 2.1. Tahapan dalam Proses <i>Personal Selling</i> ..... | 22 |
| 4.1. Logo Celebes Tv .....                              | 47 |
| 4.2. Struktur Organisasi Celebes Tv .....               | 50 |
| 4.3. Survei RMSC .....                                  | 59 |



## PEDOMAN TRANSLITERASI

### A. Transliterasi

#### 1. Konsonan

Huruf-huruf bahasa Arab ditransliterasikan ke huruf latin sebagai berikut:

|    |   |   |    |   |   |
|----|---|---|----|---|---|
| b  | : | ب | z  | : | ز |
|    |   | f | :  | ف |   |
| t  | : | ت | s  | : | س |
|    |   | q | :  | ق |   |
| s\ | : | ث | sy | : | ش |
|    |   | k | :  | ك |   |
| j  | : | ج | s} | : | ص |
|    |   | l | :  | ل |   |
| h} | : | ح | d} | : | ض |
|    |   | m | :  | م |   |
| kh | : | خ | t} | : | ط |
|    |   | n | :  | ن |   |
| d  | : | د | z} | : | ظ |
|    |   | w | :  | و |   |
| z\ | : | ذ | ‘  | : | ع |
|    |   | h | :  | ه |   |
| r  | : | ر | g  | : | غ |
|    |   | y | :  | ي |   |

Hamzah ( ء ) yang terletak di awal kata mengikuti vocalnya tanpa diberi tanda apapun. Jika ia terletak di tengah atau di akhir, maka ditulis dengan tanda (‘).



## 2. Vokal dan diftong

- a. Vokal atau bunyi (a), (i) dan (u) ditulis dengan ketentuan sebagai berikut :

| VOKAL          | PENDEK | PANJANG |
|----------------|--------|---------|
| <i>Fathjah</i> | A      | a>      |
| <i>Kasrah</i>  | I      | i>      |
| <i>D}amah</i>  | U      | u>      |

- b. Diftong yang sering dijumpai dalam transliterasi ialah (ai) dan (au) misalnya kata :

*Baina* ( بين ) dan *qaul* ( قول )

- c. *Tasdi>d* dilambangkan dengan konsonan ganda  
d. Kata sandang *al-* (*alif la>m ma'rifah*) ditulis dengan huruf kecil, kecuali jika terletak di awal kalimat. Dalam hal ini kata tersebut ditulis dengan huruf besar (*al-*).

Contohnya :

Menurut al-Bukha>ri>, hadis ini....

Al-Bukha>ri> berpendapat bahwa hadis ini....

- e. *Ta> Marbuta>t}ah* (ة) ditransliterasi dengan *t*. tetapi jika terletak di akhir kalimat, ditransliterasi dengan huruf “h”. Contohnya :

*Al-risa>lat li al-mudarrisah* الرسالة للمدرسة

- f. Kata atau kalimat Arab yang ditransliterasikan adalah istilah Arab yang belum menjadi bagian dari perbendaharaan bahasa Indonesia. Adapun

istilah yang sudah menjadi bagian dari pebendaharaan bahasa Indonesia, atau sudah sering ditulis dalam tulisan bahasa Indonesia, tidak ditulis lagi menurut cara transliterasi di atas, misalnya perkataan *sunnah*, khusus dan umum, kecuali bila istilah itu menjadi bagian yang harus ditransliterasi secara utuh, misalnya :

*Fi> Z}ila>l al-Qur'a>n* ( في ظلال القرآن )

*Al-Sunnah qabl al-Tadwi>n* ( السنة قبل التدوين )

*Inna al-'Ibrah bi 'Umu>m al-Lafz} la> bi Khus}u>s} al-Sabab*

إن العبرة بعموم اللفظ لا بخصوص السبب

g. *Lafz} al-Jala>lah* ( الله ) yang didahului partikel seperti hurud *jar* dan huruf lainnya atau berkedudukan sebagai *mud{a>f ilaihi* (frasa nomina), ditransliterasi tanpa huruf *hamzah*. Contohnya :

دين الله = *di>nullah*

بالله = *billa>h*

هم في رحمة الله = *hum fi> rah}matilla>h*

h. Lafal yang diakhiri dengan *ya' nisbah*, maka akan ditulis dengan “i”.

Contohnya :

الشاطبي = *al-Sya>t}ibi>*

القرافي = *al-Qara>fi>*

## B. Singkatan

Beberapa singkatan yang dibakukan adalah :

1. swt. = *Subh}a>na wa ta'a>la*
2. saw. = *S{allalla>h 'alaihi wa sallam*
3. a.s. = *'Alaih al-sala>m*
4. H = Hijriyah
5. M = Masehi
6. w. = wafat
7. QS. .../...: 4 = Qur'an Surah.../no.surah: ayat 4.

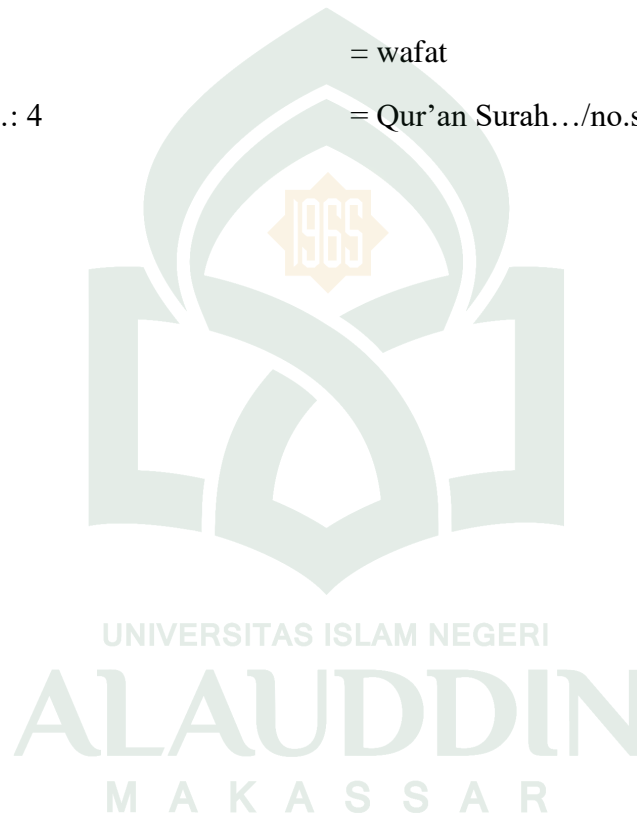

## KATA PENGANTAR

بِسْمِ اللَّهِ الرَّحْمَنِ الرَّحِيمِ

*Assalamualaikum Warahmatullahi Wabarakatuh.*

Alhamdulillah, puji syukur kita panjatkan kehadiran Allah SWT, atas limpahan berkah, rahmat, dan pertolongan serta hidayah-Nya sehingga peneliti diberikan kesempatan, kesehatan, dan keselamatan, serta kemampuan untuk dapat menyelesaikan penyusunan skripsi ini. Salawat dan salam atas junjungan kami baginda Nabi Muhammad SAW yang telah menyampaikan kepada kami nikmat Islam dan menuntun manusia kejalan yang lurus, yaitu jalan yang dikehendaki serta diridhoi oleh Allah swt.

Skripsi yang berjudul ***“Strategi Personal Selling Celebes Tv dalam Meningkatkan Jumlah Iklan”***. Skripsi ini disusun untuk memenuhi syarat sebagai tugas akhir dalam menyelesaikan Sarjana Ilmu Komunikasi (S.I.Ikom) pada fakultas Dakwah dan Komunikasi UIN Alauddin Makassar.

Dalam penyusunan skripsi ini, peneliti menemukan berbagai banyak rintangan dan kesulitan, baik itu yang datang dari pribadi peneliti sendiri maupun yang datang dari luar. Namun, dengan penuh kesabaran peneliti dapat melewati rintangan tersebut tentunya dengan petunjuk dari Allah SWT dan adanya bimbingan serta bantuan dari semua pihak. Alhamdulillah skripsi ini dapat terselesaikan. Oleh karena itu, melalui ucapan sederhana ini peneliti ingin menyampaikan terima kasih dan apresiasi setinggi-tingginya kepada:

1. Prof. Dr. H. Musafir Pababbari, M.Si., Sebagai Rektor Universitas Islam Negeri Alauddin Makassar, Wakil Rektor I (Bidang Akademik) UIN Alauddin

Makassar, Prof. Dr. H. Mardan, M.Ag., Wakil Rektor II (Bidang Administrasi Umum dan Keuangan) UIN Alauddin Makassar, Prof. Dr. H. Lomba Sultan MA., Wakil Rektor III (Bidang Kemahasiswaan) UIN Alauddin Makassar, Prof. Dr. Hj. Siti Aisyah Kara, MA. PhD., Wakil Rektor IV (Bidang Perencanaan dan Kerjasama) UIN Alauddin Makassar, Prof. Hamdan Juhannis, MA., PhD serta seluruh staff UIN Alauddin Makassar.

2. Dekan Fakultas Dakwah dan Komunikasi UIN Alauddin Makassar, Dr. H. Abd. Rasyid Masri, S.Ag., M.Pd., M.Si., M.M., Wakil Dekan I (Bidang Akademik), Dr. H. Misbahuddin, M.Ag., Wakil Dekan II (Bidang Administrasi dan Keuangan), Dr. H. Mahmuddin, M.Ag, dan Wakil Dekan III (Bidang Kemahasiswaan), Dr. Nur Syamsiah, M.Pd.I yang telah memberikan wadah buat penulis.
3. Ketua Jurusan Ilmu Komunikasi, Ramsiah Tasruddin, S.Ag., M.Si., dan Haidir Fitra Siagian, S.Sos., M.Si., Ph.D selaku Sekretaris Jurusan Ilmu Komunikasi, Fakultas Dakwah dan Komunikasi Universitas Islam Negeri Alauddin Makassar.
4. Dr. Muh. Ansar Akil, ST., M.Si, selaku pembimbing I yang senantiasa memberikan arahan serta petunjuk pada setiap proses penelitian skripsi ini sampai akhir hingga dapat diselesaikan dengan baik oleh peneliti.
5. Hasbullah Mathar, S.Hi., S.Sn., M.Si, selaku pembimbing II yang telah mencurahkan perhatian dan meluangkan waktunya untuk membimbing peneliti, dan tidak bosan-bosannya membantu peneliti saat konsultasi hingga semua proses dilewati dengan penuh semangat oleh peneliti.

6. Ramsiah Tasruddin, S.Ag., M.Si, selaku penguji I dan Dr. Irwan Misbach, SE., M.Si, selaku penguji II dan selaku Pembimbing Akademik Ikom C senantiasa memberikan kritik dan saran untuk perbaikan dalam menyelesaikan skripsi ini.
7. Segenap Dosen, Staf Jurusan, Tata Usaha, serta Perpustakaan Fakultas Dakwah dan Komunikasi tak lupa peneliti haturkan terima kasih yang sebesar-besarnya atas ilmu, bimbingan, arahan serta motivasi selama peneliti menempuh pendidikan di Jurusan Ilmu Komunikasi.
8. Terima kasih berbalut cinta yang tak terhingga saya hanturkan kepada kedua orang tua tercinta, Ayahanda A. Muh. Ridwan dan Ibunda A. Supriati, yang tak kenal lelah memberikan Do'a, dorongan, motivasi, dan dukungan baik dalam bentuk materil maupun imateril. Yang mana karena merekalah saya dapat menjangkau dunia dengan ilmu pengetahuan. Terima kasih juga kepada keluarga besarku karena selama ini telah banyak mendoakan dan tak henti-hentinya memberikan semangat kepada saya sehingga bisa menyelesaikan skripsi ini.
9. Teman seperjuangan di Fakultas Dakwah dan Komunikasi, terkhusus Jurusan Ilmu Komunikasi Angkatan 2013 yang telah menjadi teman seperjuangan selama 4 tahun. Terima kasih atas semangat dan motivasi yang diberikan dalam penyelesaian skripsi ini.
10. Sahabat seperjuangan selama pembuatan skripsi Muh Agusalim AR, Syamsul Alam, Awaluddin, Agustianto Almar, Hasrun Adi Putra, Haedir, Irfa Sakinah Pamun, Emil Fatra, A. Khaerul Fahmi terima kasih atas semangat, Doa, dan dukungan serta kesetiaan kalian selama ini sehingga membuat peneliti bersemangat.

11. Teman terbaik, Nur Azizah Thamrin, Ramadani Bahran, Mutiara Wulansari, Izmi Aulia Liwang, Umrahyani Ichsan, Suci Triana, Bella Bahri Nur, Selvi Rahayu, serta seluruh mahasiswa Ilmu Komunikasi C 2013 yang tidak bisa saya sebutkan satu persatu. Terima kasih karena selalu memberikan motivasi dan juga rela berbagi ilmu dan pengalaman selama peneliti mengikuti aktivitas di kampus UIN Alauddin Makassar.
12. Sepupu, A. Baso Sidiq, A. Fahmul Khaer dan A. Abdul Muhaimin telah menjadi teman seperjuangan sekaligus menjadi saudara di BTN Griya Asri Sakinah yang memberikan semangat dan pengetahuan untuk menyelesaikan skripsi ini.
13. Teman Kuliah Kerja Nyata (KKN) Kecamatan Tompobulu Kabupaten Bantaeng. Terkhusus untuk KKN Kelurahan Ereng-ereng. Bapak, Ibu, Kakak-Kakak posko, warga Ereng-ereng dan teman-temanku Asfar M. Nur, Ariansyah, Rafiuddin, Muh. Ramdhanan, Mardiatul Jannah, Bella Aldama, Nur Hikmah dan A. Hikmayani beserta seluruh masyarakat Kelurahan Ereng-ereng yang telah menjadi semangat tersendiri bagi peneliti untuk menyelesaikan skripsi ini. Terima kasih atas pengalaman berharganya selama berKKN.
14. Alumni SMA Negeri 8 Bulukumba, Hasmuliyadi, Akmal, Maula Asyari Ibrahim, Fahrul Aenal Yaqin, M. Rezky Putra, A. Ridha Yayank, Zara Zerita, A. Winda Musfita Nur, A. Tia Astria, Rikas Pratiwi Asmi, Eka Eliana Jabbar, Ulva Tunnisa dan A. Hardianti Sucitra. Saya mengucapkan banyak terima kasih karna telah memberikan semangat untuk menyelesaikan skripsi ini.
15. Serta semua pihak yang tidak sempat peneliti sebutkan. Terima kasih telah membantu kelancaran dalam penyusunan skripsi ini.

Dengan penuh kesadaran peneliti menyadari penelitian skripsi ini jauh dari sempurna, walau demikian peneliti berusaha menyajikan yang terbaik. Semoga Allah senantiasa memberi kemudahan dan perlindungan-Nya kepada semua pihak yang berperan dalam penelitian skripsi ini. Wassalam.

Makassar, 28 Februari 2018

Penyusun

**Andi Ahmad Fausan**  
**NIM: 50700113097**

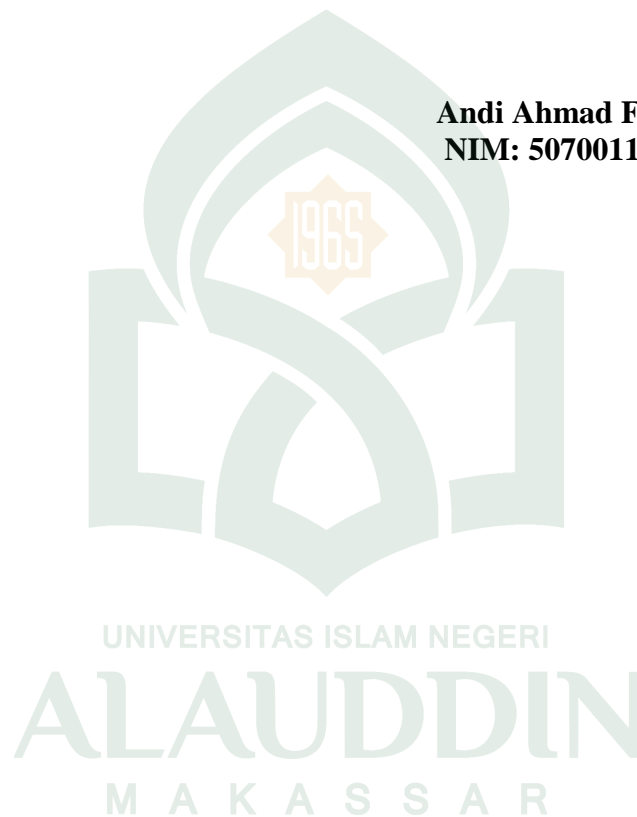



## ABSTRAK

**Nama** : Andi Ahmad Fausan  
**Nim** : 50700113097  
**Judul** : Strategi *Personal Selling* Celebes Tv dalam Meningkatkan Jumlah Iklan  
**Pembimbing I** : Dr. Muh. Anshar Akil, M.Si  
**Pembimbing II** : Hasbullah Mathar, S.Hi., S.Sn., MM

---

Skripsi ini bertujuan untuk mengetahui strategi *personal selling* Celebes Tv dalam meningkatkan jumlah iklan dan untuk mengetahui faktor penghambat dan pendukung strategi *personal selling* yang diterapkan Celebes TV dalam meningkatkan jumlah iklan.

Jenis penelitian ini termasuk penelitian deskriptif kualitatif dengan pendekatan penelitian yang digunakan yaitu pendekatan komunikasi pemasaran. Sumber data dalam penelitian ini adalah Rini Rubiani sebagai manajer penjualan dan pemasaran serta Restu Satriana Montalili dan Sitti Jumriani sebagai *marketer*. Metode pengumpulan data yang digunakan adalah melalui wawancara, observasi, dan dokumentasi. Teknik pengolahan dan analisis data dilakukan dengan melalui reduksi data, penyajian data, dan penarikan kesimpulan.

Hasil penelitian menunjukkan bahwa strategi *personal selling* Celebes Tv dalam meningkatkan jumlah iklan yaitu: *marketer* Celebes Tv mencari pelanggan dengan menggunakan berbagai informasi, selanjutnya membuka hubungan dengan cara membangun komunikasi dan melakukan pendekatan secara subjektif, selanjutnya memenuhi syarat prospek dengan memperhatikan aspek-aspek yang telah memenuhi syarat, selanjutnya *marketer* melakukan presentasi penjualan, *marketer* mempresentasi proposal, mengelola pesan secara persuasif, selanjutnya menutup penjualan dengan cara memberikan kesempatan kepada calon pemasang iklan untuk memutuskan pembelian, dan tahap akhir yaitu memberi pelayanan dengan menjaga hubungan dengan pelanggan agar pemasang iklan melakukan pembelian ulang di Celebes Tv. Adapun faktor pendukung strategi *personal selling* yaitu *marketer* bersikap ramah, memperhatikan komunikasi nonverbal, peduli terhadap pelanggan, dan percaya diri sedangkan faktor penghambat strategi *personal selling* yaitu kemampuan *marketer*, pemaksaan kehendak, dan perbedaan minat antara *marketer* dan pelanggan.

Implikasi dari penelitian ini adalah sumber daya manusia perlu mendapat perhatian lebih terutama pada divisi *marketing* dan kemampuan *marketer* yang perlu ditingkatkan dalam melakukan kegiatan *personal selling*.

# BAB I

## PENDAHULUAN

### A. *Latar Belakang Masalah*

Perkembangan bisnis yang sangat ketat merupakan fenomena global yang melanda hampir seluruh negara-negara maju dan berkembang. Berbagai perusahaan berskala lokal, nasional dan internasional bermunculan meramaikan dinamika perekonomian suatu negara. Apabila pelaku usaha tidak berupaya maksimal mempertahankan *brand image* dan pangsa pasarnya, maka usahanya tersingkir dari persaingan pasar. Salah satu bentuk usaha yang sangat berkembang pesat saat ini adalah media massa.

Peranan media massa sebagai wadah penghubung informasi kepada khalayak luas, dirasa sangat tepat dan menjadi pilihan satu-satunya saat ini. Hal ini juga dirasakan oleh media pertelevisian di Indonesia. Sejak dibuatnya Undang-Undang Nomor 32 Tahun 2002 tentang penyiaran, dalam pasal 6 ayat (2) mengatakan bahwa dalam sistem penyiaran lokal terdapat lembaga penyiaran dan pola jaringan yang adil dan terpadu yang dikembangkan dengan membentuk stasiun jaringan dan stasiun lokal.<sup>1</sup>

Media pertelevisian sebagai institusi sosial yang bertanggung jawab memenuhi kebutuhan informasi bagi masyarakat dan juga sebagai institusi ekonomi yang secara internal bertanggung jawab kepada pemegang saham untuk mendapatkan profit untuk mempertahankan eksistensi perusahaan. Oleh sebab itu, berbicara mengenai media pertelevisian dapat dikaji melalui dua variabel yang saling

---

<sup>1</sup>Undang-Undang No.32 Tahun 2002 tentang Penyiaran. (PDF).

berkorelasi dan menjadi penentu eksistensi stasiun televisi secara internal maupun dalam konteks persaingan antar media.

Mengelola bisnis media pertelevisian merupakan salah satu bisnis yang paling sulit dan paling menantang dibandingkan dengan jenis industri lainnya. Mengelola media pertelevisian pada dasarnya adalah mengelola manusia. Keberhasilan media pertelevisian ditopang oleh kreativitas manusia yang bekerja pada tiga pilar utama yang merupakan fungsi vital yang dimiliki setiap media penyiaran yaitu teknik, program, dan pemasaran.<sup>2</sup>

Keberhasilan dalam media pertelevisian bergantung pada kualitas orang-orang yang bekerja pada ketiga bidang tersebut. Namun demikian, kualitas manusia saja tidak cukup jika tidak disertai dengan kemampuan pimpinan media penyiaran bersangkutan mengelola sumber daya manusia yang ada, karena alasan inilah manajemen yang baik mutlak diperlukan di media pertelevisian.

Manajemen yang buruk, tentunya menyebabkan perusahaan mengalami disintegrasi, misalnya visi di dalam institusi media, antara divisi pemasaran dan produksi, mengakibatkan koordinasi *teamwork* berjalan kurang mulus. Divisi produksi sering menyalahkan divisi pemasaran karena dianggap kurang mampu berdagang. Sebaliknya divisi pemasaran sering melecehkan bidang produksi yang dianggap tidak piawai menyajikan produk yang diinginkan pasar.

Pelaku bisnis stasiun televisi juga cenderung tidak menerapkan prinsip-prinsip pemasaran dan hanya mengandalkan idealisme serta kerja teknis semata. Mereka kurang menyadari pentingnya kegiatan komunikasi pemasaran terpadu seperti *direct marketing, advertising, internet marketing, public relations, promotion, dan personal*

---

<sup>2</sup>Hari Irawan Siregar, *Strategi Pemasaran Komunikasi Celebes TV dalam Upaya Perluasan Pasar Media di Sulawesi Selatan*, Skripsi, (Samata: UIN Alauddin Makassar), h. 3.

*selling*. Dalam hal ini, pengelola pemasaran harus menyadari adanya saling ketergantungan di antara sejumlah kegiatan, agar dapat tercapai pemasaran yang efektif. Tugas bagian pemasaran adalah meyakinkan calon pemasang iklan bahwa dana yang dikeluarkan untuk memasang iklan itu tidak akan percuma dan tentu saja akan memberikan hasil yang diharapkan.<sup>3</sup>

Perusahaan atau pemasang iklan lebih berminat memasang iklan di stasiun televisi jika dibandingkan media lain karena dapat menunjukkan cara bekerja suatu produk pada saat digunakan, dengan kata lain tutorial suatu produk dapat divisualisasikan. Walaupun televisi diakui sebagai media paling mahal untuk beriklan, namun perusahaan yang mengiklankan produknya di televisi menjadi sangat dikenal, sehingga produk tersebut akan mendapatkan *prestise* tersendiri.

Persaingan di antara stasiun-stasiun televisi pun tidak dapat dihindarkan, stasiun-stasiun televisi memperebutkan pemasang iklan, karena iklan merupakan sebuah kewajiban bagi stasiun televisi dalam mempertahankan dan menjaga keberlangsungan hidup stasiun televisi tersebut. Semakin banyak iklan yang masuk pada sebuah stasiun televisi, semakin banyak juga keuntungan yang diperoleh. Hal ini disebabkan, sebagian besar kegiatan operasional stasiun televisi dibiayai oleh pendapatan dari iklan.

Persaingan tidak hanya dirasakan oleh stasiun televisi berskala internasional dan nasional saja, melainkan hal ini dirasakan juga oleh stasiun televisi berskala lokal, karena era digital seperti sekarang, hampir di setiap daerah memiliki stasiun televisi, dalam kurun waktu lima tahun terakhir, telah banyak didirikan stasiun televisi lokal di setiap wilayah provinsi. Ada yang didirikan melalui bantuan

---

<sup>3</sup>Morissan, M.A, *Manajemen Media Penyiaran: Strategi Mengelola Radio & Televisi*, (Cet: I; Jakarta: PT. Kencana, 2008), h. 408.

pemerintah setempat dalam bentuk penyertaan modal lewat perusda, ada juga oleh pengusaha lokal setempat, hingga oleh pengusaha media nasional dalam bentuk perjanjian jaringan televisi yang memanfaatkan legalitas personal lokal staf selaku pemilik saham. Stasiun televisi nasional tidak ingin mengalokasikan waktu siarannya untuk konten lokal, kondisi tersebut dimanfaatkan oleh para stasiun televisi lokal untuk menarik perhatian audiens di masing-masing daerah dengan menyajikan konten lokal.

Terkhusus di kota Makassar, terdapat tujuh biro stasiun televisi nasional yaitu, TVRI, iNews TV, Kompas TV, TV One, Net TV, Trans 7 dan Trans TV, serta empat stasiun televisi lokal diantaranya, Celebes TV, Fajar TV, VE Channel dan GOTV. Dari keempat stasiun televisi lokal tersebut, mereka telah berpengalaman mengelola pendapatan yang diperoleh dari iklan.

Untuk meningkatkan jumlah iklan, stasiun televisi lokal menerapkan beberapa strategi. Salah satu strategi yang diterapkan adalah *personal selling*. *Personal selling* merupakan kegiatan ‘penjemputan bola’ atau *door to door* yang diwakili oleh *marketer* dengan membawa proposal slot iklan ke setiap instansi dan perusahaan. Kegiatan ini dianggap memiliki efektivitas komunikasi yang bersifat individual dengan menyesuaikan pesan berdasarkan kebutuhan calon pemasang iklan serta terjadinya umpan balik secara langsung.<sup>4</sup>

Berdasarkan hasil survei Jurusan Ilmu Komunikasi Universitas Hasanuddin pada bulan November tahun 2013, Celebes TV adalah stasiun televisi yang memiliki tingkat kepopuleran tertinggi diantara stasiun televisi lokal lainnya. Ada empat televisi lokal yang disurvei. Sedangkan jumlah responden 347 orang yang tersebar di

---

<sup>4</sup>Morissan, *Manajemen Media Penyiaran: Strategi Mengelola Radio dan Televisi*, (Cet: I, Jakarta: Kencana Prenada Media Group, 2008), h. 438.

14 kecamatan di Kota Makassar. *Margin error* penelitian perseptual ini adalah lima persen. Dari survei itu, jumlah penonton *Celebes TV* mencapai 40,7 persen.<sup>5</sup> Hal ini menandakan bahwa program-program yang ditayangkan Celebes TV memiliki daya tarik yang mampu memanjakan para pemirsanya.

Jika stasiun televisi ingin mengemas dan menyajikan program acara yang berkualitas, maka keamanan finansial sebagai penunjangnya. Celebes TV telah memiliki beberapa program acara yang menarik, progres tersebut menjadi salah satu indikator stasiun televisi bahwa pemasang iklan memiliki keberminatan memasang iklan di Celebes TV, hal ini dapat dibuktikan beberapa perusahaan, instansi atau individu telah memasang iklan di Celebes TV, contohnya iklan Coca Cola, Kopi ABC, Lifebouy, Tribun Timur, PLN, BPJS dan Pengobatan H. Abdul Gaos.

Celebes TV mengandalkan *Personal Selling* sebagai strategi dalam mendapatkan dan meningkatkan jumlah iklan, para *marketer* menyampaikan pesan yang kompleks pada pemasang iklan mengenai keunggulan program acara yang ditawarkan, mengadaptasi penawaran program acara untuk kebutuhan yang unik kepada pemasang iklan dan juga membujuk pemasang iklan bahwa program acara Celebes TV lebih baik atau setidaknya mempunyai sisi-sisi positif yang lebih dibandingkan dengan program stasiun televisi lokal lain.

Peneliti mengambil Celebes TV sebagai objek penelitian karena kinerja *marketer* Celebes TV telah menunjukkan kapasitasnya dalam merekrut, meyakinkan, dan meningkatkan jumlah iklan. Jadi penelitian ini diberi judul “Strategi *Personal Selling* Celebes TV dalam Meningkatkan Jumlah Iklan.”

---

<sup>5</sup>Jumadi Mappanganro, “Survei: CelebesTV Paling Banyak Dinonton”, *Tribun Timur Online*, 27 November 2013, <http://makassar.tribunnews.com/2013/11/27/survei-celebesTV-paling-banyak-dinonton>, (15 Agustus 2017).

## **B. Fokus Penelitian dan Deskripsi Fokus**

Fokus penelitian merupakan batasan peneliti agar jelas ruang lingkup yang akan diteliti. Olehnya itu, peneliti hanya memfokuskan penelitian mengenai strategi *personal selling* dan peran divisi pemasaran di Celebes TV dalam meningkatkan jumlah iklan. Berdasarkan pada fokus penelitian pada judul di atas, dapat dideskripsikan berdasarkan substansi permasalahan dan substansi pendekatan. Dari segi strategi *personal selling* Celebes TV dalam meningkatkan jumlah iklan, peneliti memberikan deskripsi fokus sebagai berikut:

### **1. Strategi Personal Selling**

Strategi *personal selling* merupakan metode atau taktik yang dipilih untuk mencapai kegiatan komunikasi pemasaran yang dalam penerapannya menggunakan komunikasi antarpribadi. Proses komunikasi yang terjadi antara penjual dan calon pelanggan, dalam hal ini Celebes TV yang diwakili *marketer* memperkenalkan program acara kepada calon pemasang iklan dan membentuk pemahaman calon pemasang iklan terhadap program acara sehingga kemudian memasang iklan di Celebes TV.

### **2. Faktor Pendukung dan Penghambat**

Faktor pendukung adalah segala hal yang mempengaruhi sesuatu menjadi berkembang, memajukan, menambah dan menjadi lebih dari sebelumnya, misalnya tingkah laku *marketer* Celebes TV menjadi pengaruh bertambahnya jumlah iklan di Celebes TV. Sedangkan faktor penghambat adalah hal-hal yang menjadi sedikit kendala atau bahkan menghentikan sesuatu menjadi lebih dari sebelumnya, misalnya pemahaman materi presentasi *marketer* Celebes TV yang belum dikuasai menjadi kendala, sehingga menyebabkan jumlah iklan yang tidak meningkat bahkan menurun.

### **C. Rumusan Masalah**

Berdasarkan latar belakang di atas, dirumuskan bahwa yang menjadi pokok permasalahan yang dibahas dalam penelitian ini adalah “Bagaimana Strategi *Personal Selling* Celebes TV dalam Meningkatkan Jumlah Iklan”, dari pokok permasalahan tersebut telah dirumuskan beberapa sub masalah sebagai berikut:

1. Bagaimana strategi *personal selling* Celebes TV dalam meningkatkan jumlah iklan?
2. Apa faktor pendukung dan penghambat strategi *personal selling* Celebes TV dalam meningkatkan jumlah iklan?

### **D. Kajian Pustaka**

Dalam melakukan penelitian dan analisa mendasar terhadap strategi *Personal Selling* Celebes TV dalam meningkatkan jumlah iklan, peneliti membandingkan penelitian ini dengan beberapa hasil sebelumnya yang relevan untuk mendukung penelitian ini, antara lain:

1. Karya Tulis Ilmiah berupa Skripsi dengan judul penelitian yaitu Pengaruh *Personal Selling* terhadap Keputusan Pembelian Motor Suzuki Spin 125-SCW pada Dealer Suzuki Barru Motor di Kota Barru, karya Arwinsyah mahasiswa Universitas Islam Negeri Alauddin Makassar Jurusan Manajemen Fakultas Ekonomi dan Bisnis Islam tahun 2013.

Tujuan penelitian ini untuk mengetahui Pengaruh *Personal Selling* terhadap Keputusan Pembelian Motor Suzuki Spin 125-SCW pada Dealer Suzuki Barru Motor di Kota Barru. Penelitian ini menggunakan menggunakan jenis penelitian deskriptif, menggunakan pendekatan kuantitatif dan menggunakan metode survei sebagai alat pengumpul data dengan populasi dalam penelitian ini yaitu pembeli motor Suzuki



spin 125-SCW pada dealer Suzuki Barru Motor yang berjumlah 382 orang. Jumlah sampel yang diambil dalam penelitian ini sebanyak 38 orang dengan menggunakan teknik pengambilan sampel *purposive sampling*.<sup>6</sup>

Berdasarkan penjelasan di atas, peneliti membandingkan dengan penelitian strategi *personal selling* Celebes TV dalam meningkatkan jumlah iklan yaitu adanya perbedaan jenis penelitian, karya Arwinsyah menggunakan jenis penelitian kuantitatif, sedangkan peneliti menggunakan jenis penelitian kualitatif, dan adanya perbedaan subjek penelitian karya Arwinsyah menggunakan subjek penelitian di perusahaan motor, sedangkan peneliti menggunakan subjek penelitian di media massa. Sedangkan letak persamaannya yaitu menggunakan teori *personal selling*.

2. Karya Tulis Ilmiah berupa Skripsi dengan judul penelitian yaitu Pengaruh *Personal Selling* dan *Advertising* terhadap Penjualan Polis Asuransi Pada PT. Prudential Life Assurance Cabang Makassar, karya Mustainnah Intan Sahir mahasiswi Universitas Islam Negeri Alauddin Makassar Jurusan Manajemen Fakultas Ekonomi dan Bisnis Islam.

Tujuan penelitian ini yaitu untuk mengetahui Pengaruh *Personal Selling* dan *Advertising* terhadap Penjualan Polis Asuransi Pada PT. Prudential Life Assurance Cabang Makassar. Penelitian ini menggunakan penelitian kuantitatif dengan pendekatan penelitian asosiatif kausal dengan menggunakan penyebaran kuesioner. Sampelnya menggunakan *simple random sampling* yang secara langsung memilih 40 orang nasabah.<sup>7</sup>

---

<sup>6</sup>Arwinsyah, *Pengaruh Personal Selling terhadap Keputusan Pembelian Motor Suzuki Spin 125-SCW pada Dealer Suzuki Barru Motor di Kota Barru*, Skripsi (Samata: UIN Alauddin Makassar), h.35.

<sup>7</sup>Mustainnah Intan Sahir, *Pengaruh Personal Selling dan Advertising Terhadap Penjualan Polis Asuransi pada PT. Prudential Life Assurance Cabang Makassar*, Skripsi (Samata: UIN Alauddin Makassar), h.34.

Berdasarkan penjelasan di atas, peneliti telah membandingkan dengan penelitian strategi *personal selling* Celebes TV dalam meningkatkan jumlah iklan yaitu adanya perbedaan jenis penelitian, karya Mustainnah Intan Sahir menggunakan jenis penelitian kuantitatif, sedangkan peneliti menggunakan jenis penelitian kualitatif, dan adanya perbedaan subjek penelitian karya Mustainnah Intan Sahir menggunakan subjek penelitian di perusahaan asuransi, sedangkan peneliti menggunakan subjek penelitian di media massa. Sedangkan letak persamaannya yaitu menggunakan teori *personal selling*.

3. Karya Tulis Ilmiah berupa Skripsi dengan judul penelitian yaitu Strategi Komunikasi Pemasaran Radio Fajar FM Makassar Dalam Meningkatkan Jumlah Pengiklan Karya Rizki Amaliah mahasiswi UNHAS Jurusan Ilmu Komunikasi Fakultas Ilmu Sosial Dan Politik tahun 2013.

Tujuan penelitian ini adalah (1) untuk mengetahui strategi komunikasi pemasaran yang diterapkan oleh radio Fajar FM Makassar dalam peningkatan jumlah pengiklan; (2) untuk mengetahui faktor-faktor yang mempengaruhi strategi komunikasi pemasaran pada radio Fajar FM Makassar dalam peningkatan jumlah pengiklan. Data dikumpulkan dengan menggunakan teknik observasi, wawancara dan studi kepustakaan yang relevan dengan objek penelitian. Selanjutnya data yang diperoleh diolah secara deskriptif kualitatif. Hasil penelitian menunjukkan bahwa upaya radio Fajar FM Makassar dalam meningkatkan jumlah pengiklan melalui *advertising, personal selling, sales promotion, direct selling, publicity* dan *public relation* dengan menggunakan konsep AIDDA dalam sistem marketing.<sup>8</sup>

---

<sup>8</sup>Rizki Amaliah, *Strategi Komunikasi Pemasaran Radio Fajar FM Makassar Dalam Meningkatkan Jumlah Pengiklan*, Skripsi (Tamalanrea: Universitas Hasanuddin), h. 37.

Berdasarkan penjelasan di atas, peneliti telah membandingkan dengan penelitian strategi *personal selling* Celebes TV dalam meningkatkan jumlah iklan yaitu adanya perbedaan teori, karya Rizki Amaliah menggunakan teori komunikasi pemasaran, sedangkan peneliti menggunakan teori *personal selling*, Sedangkan letak persamaannya yaitu menggunakan jenis penelitian kualitatif dan subjek penelitian di media massa.

Setelah membandingkan penelitian peneliti dengan tiga penelitian yang serupa, telah disimpulkan letak persamaan dan perbedaannya. Pada poin perbedaannya yakni ada pada subjek yang diteliti yaitu mengenai perusahaan motor, perusahaan asuransi, perusahaan media massa, dan ada pada metode penelitian yaitu kuantitatif dan kualitatif. Sedangkan poin persamaannya yakni objek yang diteliti yaitu kegiatan pemasaran dan ada yang lebih khusus yaitu *personal selling*. Peneliti memadukan dari ketiga penelitian di atas yaitu menggunakan teori *personal selling* dan media massa dalam hal ini stasiun televisi sebagai objek penelitian. Dari analisa di atas peneliti membuat tabel agar pembaca mengerti dan paham letak perbedaan dan persamaannya.

**Tabel 1.1 Perbandingan Penelitian Terdahulu**

| Nama      | Judul Penelitian  | Teori                   | Subjek Penelitian           | Pendekatan Penelitian | Hasil Penelitian   |
|-----------|---|-------------------------|-----------------------------|-----------------------|--|
| Arwinsyah | Pengaruh <i>Personal Selling</i> terhadap Keputusan Pembelian Motor Suzuki Spin 125-SCW pada Dealer Suzuki Baru Motor di Kota Barru | <i>Personal Selling</i> | Dealer Suzuki di kota Barru | Kuantitatif           | Keputusan pembelian mampu dipengaruhi oleh unsur <i>personal selling</i> sebesar 73,8%, sedangkan sisanya 26,2% dipengaruhi oleh unsur lain. |

|                            |  |                             |   |             |   |
|----------------------------|--|-----------------------------|---|-------------|---|
| Mustainnah Intan Sahir     | Pengaruh <i>Personal Selling</i> dan <i>Advertising</i> terhadap Penjualan Polis Asuransi Pada PT. Prudential Life Assurance Cabang Makassar | <i>Personal Selling</i>     | PT. Prudential Life Assurance Cabang Makassar | Kuantitatif | <i>Personal Selling</i> dan <i>advertising</i> secara simultan berpengaruh signifikan terhadap penjualan polis asuransi pada PT. Prudential Life Assurance Cabang Makassar.   |
| Rizki Amalia               | Strategi Komunikasi Pemasaran Radio Fajar FM Makassar Dalam Meningkatkan Jumlah Pengiklan  | <i>Komunikasi Pemasaran</i> | Radio Fajar FM                                | Kualitatif  | Upaya radio Fajar FM Makassar dalam meningkatkan jumlah pengiklan melalui kegiatan <i>advertising</i> , <i>personal selling</i> , <i>sales promotion</i> , <i>direct selling</i> , <i>publicity</i> dan <i>public relation</i> dengan menggunakan konsep AIDDA dalam marketing.                       |
| <b>Penelitian Sekarang</b> |  |                             |   |             |   |
| Andi Ahmad Fausan          | Strategi <i>Personal Selling</i> Celebes TV dalam Meningkatkan Jumlah Iklan  | <i>Personal selling</i>     | Celebes TV                                    | Kualitatif  | Celebes TV menerapkan strategi <i>personal selling</i> dalam meningkatkan jumlah iklan sesuai dengan teori <i>personal selling</i> Churchill, Ford dan Walker, yaitu: mencari pelanggan, membuka hubungan, memenuhi syarat prospek, mempresentasi penjualan, menutup penjualan, dan memberi pelayanan |

Sumber: Data diolah, 2018.

## ***E. Tujuan dan Kegunaan Penelitian***

Berdasarkan beberapa uraian di atas, ada beberapa tujuan dan kegunaan yang ingin dicapai dari penelitian ini, yaitu:

### **1. Tujuan Penelitian**

- a. Untuk mengetahui strategi *personal selling* Celebes TV dalam meningkatkan jumlah iklan.
- b. Untuk mengetahui faktor pendukung dan penghambat strategi *personal selling* Celebes TV dalam meningkatkan jumlah iklan.

### **2. Kegunaan Penelitian**

- a. Secara teoretis, hasil penelitian ini diharapkan dapat menjadi masukan dalam pengembangan kegiatan *personal selling* dan diharapkan dapat menjadi referensi dalam pembelajaran ilmu komunikasi, khususnya berkaitan dengan media massa serta dalam bidang komunikasi pemasaran dengan konsep perspektif islam
- b. Secara praktis, hasil penelitian ini diharapkan dapat memberikan sumbangsih masukan, evaluasi, pemikiran, pertimbangan bagi *marketer* dalam memperkuat strategi *personal selling* Celebes TV yang telah diterapkan sebelumnya untuk menjaga eksistensi dalam dunia penyiaran televisi, dan dapat menjadi pedoman untuk perusahaan atau individu dalam mengiklankan produknya di media massa, serta menjadi masukan bagi pemerintah dalam pengawasan media massa berupa kegiatan *personal selling*.

## BAB II

### TINJAUAN TEORETIS

#### A. *Personal Selling*

Pada dasarnya, untuk mempertahankan dan meningkatkan loyalitas pelanggan yang sudah menjadi pelanggan dan mencari pelanggan baru sehingga dapat memperluas pangsa pasar, perlu diperhatikan dalam mengelola pelanggan yaitu melakukan komunikasi pemasaran. Salah satu bentuk kegiatan komunikasi pemasaran yang banyak digunakan oleh individu atau perusahaan adalah *personal selling* karena dianggap memiliki kemampuan dalam menyampaikan pesan secara langsung.

##### 1. Definisi *personal selling*

*Personal selling* adalah satu-satunya alat promosi yang digunakan untuk berkomunikasi dengan konsumen potensial secara langsung. Artinya, *personal selling* merupakan aktivitas komunikasi antara produsen yang diwakili oleh tenaga penjual dengan konsumen potensial yang melibatkan pikiran dan emosi, serta tentu saja berkomunikasi langsung dengan konsumen potensial, *personal selling* mempunyai kelebihan dibandingkan dengan alat promosi lain.

Menurut Philip Kotler dan Gary Armstrong pengertian *personal selling* adalah: "*personal selling is a personal presentation by the firm sales force for the purpose of making sales and building customer relationship.*"<sup>9</sup>

Artinya *personal selling* adalah suatu penyajian secara tatap muka yang dilakukan oleh wiraniaga dalam rangka penjualan dan membina hubungan dengan pelanggan.

---

<sup>9</sup> Philip. A. Kotler & Gary Armstrong, *Dasar-dasar pemasaran*, (Jakarta 2004), h. 461.

Peran yang bisa dimainkan oleh *personal selling* dalam strategi pemasaran perusahaan adalah sebagai berikut:<sup>10</sup>

- Menyampaikan pesan yang kompleks pada konsumen potensial mengenai kebijakan dan produk perusahaan.
- Mengadaptasi penawaran dan atau daya tarik promosional produk untuk kebutuhan yang unik dan konsumen yang spesifik.
- Membujuk konsumen bahwa produk atau jasa perusahaan lebih baik atau setidaknya mempunyai sisi-sisi positif yang lebih dibandingkan dengan produk pesaing.

*Personal selling* mempunyai karakteristik yang sangat berbeda dengan alat promosi lainnya. Perbedaan karakteristik itu menyebabkan *Personal selling* mempunyai keunggulan-keunggulan tertentu dengan alat promosi lainnya. Keunggulan lain yang menonjol adalah *personal selling* melibatkan komunikasi langsung dengan konsumen potensial (*face to face*). Pesan *Personal selling* lebih bisa membujuk daripada periklanan atau publisitas di media massa. Selain itu proses komunikasi *face to face* menjadikan konsumen potensial harus memperhatikan pesan yang disampaikan oleh tenaga penjualan.

Bagi tenaga penjualan yang berkomunikasi dengan satu konsumen potensial pada satu waktu, dapat merancang pesan secara berbeda pada setiap konsumen potensial yang didatanginya. Dalam *personal selling*, proses alur komunikasi terjadi dua arah, sehingga konsumen secara langsung bisa bertanya mengenai produk kepada tenaga penjualan. Oleh karena itu, tenaga penjual juga bisa menerima umpan balik

---

<sup>10</sup>Sutisna, *Perilaku Konsumen dan Komunikasi Pemasaran*, (Bandung: PT. Remaja Rosdakarya, 2003), h.311.

secara langsung dari konsumen potensial dalam bentuk keberatan, pertanyaan, atau komunikasi nonverbal seperti angkat bahu dan menguap.

Keunggulan lainnya yaitu tenaga penjual dapat menyampaikan pesan yang kompleks mengenai karakteristik produk, yang tidak mungkin disampaikan dalam iklan di media elektronik dan media cetak. Petugas penjualan dapat mendemonstrasikan produk atau menggunakan tampilan audiovisual untuk memperoleh perhatian penuh dari konsumen potensial.

Berdasarkan uraian di atas, maka dapat disimpulkan bahwa kegiatan *personal selling* harus bisa memberikan pelayanan dan kesan yang baik kepada konsumen agar bisa mempengaruhi keputusan pembeliannya untuk membeli produk yang ditawarkan. Sebagai firman Allah swt. dalam ayat QS Ali-Imran /3: 159.

فَبِمَا رَحْمَةٍ مِّنَ اللَّهِ لِنْتَ لَهُمْ وَلَوْ كُنْتَ فَظًّا غَلِيظَ الْقَلْبِ لَانْفَضُّوا مِنْ حَوْلِكَ فَاعْفُ عَنْهُمْ  
وَاسْتَغْفِرْ لَهُمْ وَشَاوِرْهُمْ فِي الْأَمْرِ فَإِذَا عَزَمْتَ فَتَوَكَّلْ عَلَى اللَّهِ إِنَّ اللَّهَ يُحِبُّ الْمُتَوَكِّلِينَ

Terjemahannya:

Maka disebabkan rahmat dari Allah-lah kamu berlaku lemah-lembut terhadap mereka. Sekiranya kamu bersikap keras lagi berhati kasar, tentulah mereka menjauhkan diri dari sekelilingmu. Karena itu maafkanlah mereka, mohonkanlah ampun bagi mereka, dan bermusyawaratlah dengan mereka dalam urusan itu. Kemudian apabila kamu telah membulatkan tekad, maka bertawakkallah kepada Allah. Sesungguhnya Allah menyukai orang-orang yang bertawakkal kepada-Nya.<sup>11</sup>

Ayat di atas menjelaskan bahwa setiap manusia dituntut untuk bersikap lemah lembut agar orang lain merasakan kenyamanan. Apabila *personal selling* tidak memberikan layanan yang baik kepada konsumen maka konsumen memilih untuk pindah ke perusahaan lain.

---

<sup>11</sup>Departemen Agama RI, *Al-Jumanatul Ali Al-Qur'an dan Terjemahannya* (CV Penerbit J-ART, 2007), h. 259.



## 2. Langkah-Langkah dalam Proses *Personal selling*

*Personal selling* merupakan proses penjualan yang harus direncanakan secara matang. Siapa saja yang dikunjungi, wilayah mana, waktunya kapan dan lain sebagainya merupakan faktor-faktor yang harus dipertimbangkan dalam merencanakan *personal selling*. Jangan sampai terjadi kesalahan dalam penerapannya, kalau terjadi seperti ini maka penjualan tatap muka tidak akan menghasilkan apa-apa, kecuali kerugian karena biaya yang dikeluarkan tidak menimbulkan arus kas masuk (*cash inflow*).

Oleh karena itu, *personal selling* memerlukan perencanaan yang matang dan proses yang bertahap. Berikut ini adalah tahap-tahap proses *personal selling* menurut Churchill, Ford dan Walker, yaitu: *prospect for customers* (mencari pelanggan), *opening the relationship* (membuka hubungan), *qualifying the prospect* (memenuhi syarat prospek), *presenting the sales message* (mempresentasikan pesan penjualan), *closing the sale* (menutup penjualan), *servicing the account* (memberikan pelayanan).<sup>12</sup>

### a. *Prospect for customers* (Mencari pelanggan)

Dalam banyak tipe penjualan, *prospect for customers* adalah sangat penting. Hal ini juga menjadi aspek yang sering mematahkan semangat dalam proses *personal selling*. Usaha melakukan prospek terhadap calon konsumen sering kali mengalami hambatan berupa penolakan.

Untuk barang-barang konsumsi, melakukan prospek konsumen berarti berangkat dari rumah ke rumah sambil membawa barang yang dijual. Dalam banyak kasus, tenaga penjual tidak mendefinisikan pasar sasaran secara jelas. Bagi tenaga

---

<sup>12</sup>Sutisna, *Perilaku Konsumen dan Komunikasi Pemasaran*. (Bandung: PT. Remaja Rosdakarya, 2003). h.316.

penjualan seperti itu, lebih menyukai sistem wilayah yang bisa dijangkau dalam satu rute perjalanan. Cara seperti ini bisa dikatakan menembak tanpa membidik, apalagi dalam menentukan wilayah yang akan dikunjungi tidak diawali dengan perencanaan yang jelas. Tenaga penjual menggunakan berbagai informasi yang banyak tapi tidak melakukan identifikasi yang sempit terhadap pasar sasaran yang dituju. Data-data diperoleh melalui buku telepon, daftar pelanggan, direktori industri atau organisasi.<sup>13</sup>

Apabila tenaga penjualan ingin melakukan identifikasi pasar sasaran secara lebih sempit, tenaga penjual harus pandai mengolah data tersebut. Dengan identifikasi pasar sasaran yang sempit, berarti tenaga penjualan melakukan bidikan, sehingga dapat meminimalisir kemungkinan kesalahan atau kegagalan dalam proses penjualan.

b. *Opening the relationship* (Membuka hubungan)

Dalam pendekatan awal terhadap konsumen prospektif, tenaga penjualan seharusnya mencoba untuk menekankan pada dua hal berikut: (1) menentukan siapa dalam organisasi yang didatangi mempunyai pengaruh dan otoritas untuk melakukan pembelian produk, dan (2) memperoleh cukup perhatian dalam perusahaan untuk memperoleh informasi yang diperlukan pada kualifikasi prospek. Memperkirakan calon konsumen yang didatangi memenuhi kualifikasi sebagai calon konsumen yang benar-benar membeli.

Hal ini perlu dilakukan karena dalam sebuah organisasi, sering dibedakan siapa yang melakukan eksekusi pembelian dan yang memutuskan untuk melakukan pembelian. Pendekatan terhadap dua pihak ini penting sekali, jika proses penjualan tatap muka ingin berhasil. Jadi, tenaga penjualan penting untuk mengetahui pembuat keputusan kunci, keinginan-keinginan perusahaan, dan pengaruh relatif perusahaan.

---

<sup>13</sup>Sutisna, *Perilaku Konsumen dan Komunikasi Pemasaran*. (Bandung: PT. Remaja Rosdakarya, 2003). h.316.

Ketika produk yang ditawarkan adalah produk yang tidak mahal dan rutin dibeli oleh konsumen, tenaga penjualan mungkin perlu melakukan pendekatan kepada bagian pembelian. Tetapi untuk produk-produk yang “*big ticket*”, tenaga penjualan mungkin lebih penting untuk berusaha melakukan kontak dengan *influencer* dan pengambil keputusan.<sup>14</sup>

c. *Qualifying the prospect* (Memenuhi syarat prospek)

Sebelum tenaga penjualan berusaha membuat janji untuk presentasi penjualan, tenaga penjual seharusnya menentukan apakah kualifikasi konsumen prospektif bernilai sebagai konsumen potensial atau tidak. Jika tidak memenuhi kualifikasi sebagai konsumen potensial yang bernilai, tenaga penjual bisa mengeluarkan waktu untuk konsumen prospektif lainnya yang benar-benar diperkirakan bernilai. *Qualifying the prospect* meliputi proses penemuan jawaban atas tiga pertanyaan penting berikut ini:

- 1) Apakah konsumen prospektif mempunyai kebutuhan atas produk dan jasa yang akan saya tawarkan?
- 2) Dapatkah saya membuat orang yang bertanggung jawab pada pembelian peduli pada kebutuhan, sehingga saya dapat membuat penjualan?
- 3) Apakah penjualan yang saya lakukan menghasilkan keuntungan bagi perusahaan?

Untuk menjawab pertanyaan di atas, tenaga penjualan harus mengumpulkan informasi mengenai konsumen prospektif. Informasi lain juga perlu dikumpulkan seperti siapa penyalur yang sekarang melayani konsumen prospektif dan apakah ada

---

<sup>14</sup>Sutisna, *Perilaku Konsumen dan Komunikasi Pemasaran*. (Bandung: PT. Remaja Rosdakarya, 2003). h.317.

hubungan khusus dengan perusahaan yang menjadi penyalur tersebut sehingga sulit bagi konsumen prospektif untuk mengganti penyalur.<sup>15</sup>

d. *Presenting the sales message* (Mempresentasikan pesan penjualan)

Presentasi adalah inti dari proses penjualan. Tenaga penjualan mengantarkan informasi mengenai produk atau jasa dan berusaha membujuk konsumen prospektif untuk menjadi konsumen. Membuat presentasi yang baik secara nyata menjadi aspek kritis pekerjaan penjualan. Tetapi banyak tenaga penjualan tidak melakukan aktivitas ini dengan sangat baik. Penelitian yang dilakukan oleh Milt Grassell, terhadap 70 pembelian eksekutif, ada sepuluh komplain tertinggi terhadap proses presentasi tenaga penjualan, dan 5 urutan pertama adalah sebagai berikut: (1) Menjatuhkan pesaing, (2) Menjadi terlalu agresif atau kasar, (3) Tidak mempunyai pengetahuan yang cukup atas produk atau jasa pesaing, (4) Tidak mempunyai pengetahuan yang cukup mengenai organisasi atau bisnis perusahaan yang didatangi untuk presentasi, (5) Menyampaikan presentasi yang buruk.

Cara terbaik untuk menyampaikan konsumen prospektif bahwa produk yang dijual mempunyai keunggulan adalah dengan demonstrasi. Hal ini bisa berhasil jika secara teknis produk yang dijual rumit dan kompleks. Dua aturan yang seharusnya diikuti dalam mempersiapkan demonstrasi produk adalah demonstrasi seharusnya dilatih terlebih dahulu, untuk mengurangi kemungkinan kesalahan sekecil mungkin, dan demonstrasi seharusnya didesain untuk memberikan pengalaman kepada konsumen prospektif.<sup>16</sup>

---

<sup>15</sup>Sutisna, *Perilaku Konsumen dan Komunikasi Pemasaran*. (Bandung: PT. Remaja Rosdakarya, 2003). h.317.

<sup>16</sup>Sutisna, *Perilaku Konsumen dan Komunikasi Pemasaran*. (Bandung: PT. Remaja Rosdakarya, 2003). h.318.

e. *Closing the sales* (Menutup penjualan)

*Closing* merupakan perolehan kesepakatan akhir untuk pembelian. Seluruh usaha petugas penjualan menjadi sia-sia, jika tidak ada konsumen prospektif yang melakukan tindakan pembelian. Sering kali tenaga penjual berupaya agar proses pembelian terjadi dengan menyampaikan kalimat "Bolehkah saya menuliskan pesanan untuk anda? Atau kapan anda ingin dikirim barangnya?" Kalimat seperti itu merupakan taktik yang sering dipakai oleh tenaga yang berusaha agar konsumen memutuskan pembelian.<sup>17</sup>

f. *Servicing the account* (Memberikan pelayanan)

Tugas tenaga penjualan belum selesai ketika keputusan pembelian dilakukan oleh konsumen. Banyak jenis pelayanan dan bantuan yang harus diberikan setelah penjualan kepada konsumen agar konsumen puas dan melakukan tindakan pembelian ulang. Sayangnya, pada tahap ini sering kali tenaga penjual tidak bekerja secara baik. Tenaga penjual seharusnya menindaklanjuti masing-masing penjualan untuk meyakinkan tidak ada masalah dalam jadwal pengiriman barang, kualitas barang, atau tagihan konsumen. Bahkan tenaga penjual sering sekali memainkan peranan penting dalam proses instalasi peralatan. Dalam banyak kasus, tenaga penjualan harus bekerja secara erat dengan bagian lain untuk menjamin konsumen tetap tertarik dan tidak ada ketidakpuasan dari konsumen.

Dari beberapa uraian di atas terkait alur dari proses *Personal selling*, agar lebih jelasnya perhatikan gambar berikut:

---

<sup>17</sup>Sutisna, *Perilaku Konsumen dan Komunikasi Pemasaran*. (Bandung: PT. Remaja Rosdakarya, 2003). h.319.

**Gambar 2.1.**  
**Tahapan dalam proses *personal selling***

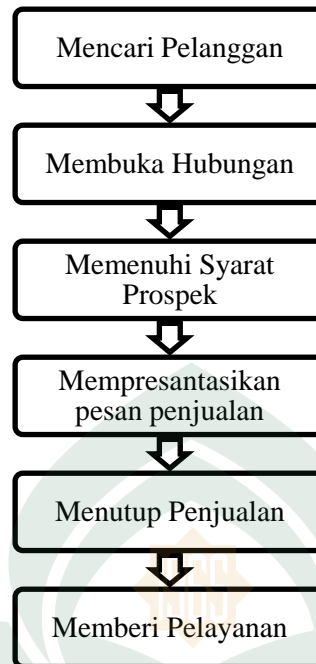

Sumber: Sutisna, *Perilaku Konsumen dan Komunikasi Pemasaran*, 2003.<sup>18</sup>

### **3. *Personal selling* dalam Perspektif Islam**

*Personal selling* merupakan suatu kegiatan pemasaran antara kedua belah pihak (penjual dan pembeli) yang pada akhirnya terjadi pertukaran produk ataupun jasa. Dalam keadaan persaingan yang ketat memperebutkan perhatian konsumen, tentunya menjadikan sebuah perusahaan untuk melakukan dan menggunakan berbagai cara dalam berpromosi untuk menarik perhatian konsumen atau nasabah.

Di dalam Islam dilarang keras melakukan pemasaran yang tidak sesuai dengan syariat islam. *Personal selling* dalam Islam adalah kegiatan promosi yang dilakukan secara tatap muka dengan etika-etika yang tidak menentang syariat islam. Adapun

---

<sup>18</sup>Sutisna, *Perilaku Konsumen dan Komunikasi Pemasaran*. (Bandung: PT. Remaja Rosdakarya, 2003). h.320.

etika yang harus dilakukan *personal selling* dalam meraih nasabahnya yang sesuai dengan ajaran Islam sebagai berikut:

a. Menghindari Janji atau Sumpah Palsu

*Personal selling* dalam melakukan promosi janganlah mudah mengucapkan janji-janji yang sekiranya janji tersebut tidak bisa ditepati yang pada akhirnya hanya perkataan dusta saja. Sebagaimana larangan dusta dalam al-Qur'an surat Al-Hajj/22:30 berbunyi:

.....وَاجْتَنِبُوا قَوْلَ الزُّورِ

Terjemahnya:

Dan jauhilah olehmu berhala-berhala yang najis itu dan jauhilah perkataan-perkataan dusta.<sup>19</sup>

Membangun kepercayaan dengan pemasaran yang membuai konsumen dengan jutaan janji dan sumpah palsu adalah awal dari mala petaka, menghilangkan kepercayaan, dan menuai kehancuran.

b. Berpromosi dengan Simpatik

Dalam hal ini *personal selling* harus melakukan kegiatan promosi dengan simpatik. Dalam Islam anjuran untuk berpromosi simpatik ini ada dalam surat Taahaa/20:44 sebagai berikut:

فَقُولَا لَهُ قَوْلًا لَّيِّنًا لَعَلَّهُ يَتَذَكَّرُ أَوْ يَحْشَىٰ

---

<sup>19</sup>Departemen Agama RI, *Al-Jumanatul Ali Al-Qur'an dan Terjemahannya* (CV Penerbit J-ART, 2007), h. 335.

Terjemahnya:

Maka berbicaralah kamu berdua kepadanya dengan kata-kata yang lemah lembut, mudah-mudahan ia ingat atau takut.<sup>20</sup>

Berpromosi dengan simpatik yaitu berbicara dengan lembut, bersikap baik, tidak menjelek-jelekan produk lain, tidak menjadi aktor aurat, dan tidak menipu/bohong untuk meningkatkan transaksi.

c. Membangun Kepercayaan

Dalam hal ini *personal selling* dalam berkomunikasi tidak berbohong, tidak menipu, tidak mengada-ada fakta, tidak berkhianat, serta tidak pernah mengingkari janji merupakan bentuk perbuatan yang dianjurkan oleh agama Islam untuk membangun kepercayaan orang lain.

Seorang *personal selling* yang jujur mendapatkan kepercayaan dari para pelanggannya. Sikap jujur adalah kunci utama dari kepercayaan pelanggan, kepercayaan bukan sesuatu yang diciptakan, tetapi kepercayaan adalah sesuatu yang dilahirkan, oleh karena itu petugas penjualan harus membangun kepercayaan dan kejujuran, cara ini membentuk *long tern customer loyalty*. Banyak pelanggan saat ini tidak hanya sekedar mencari sebuah produk jasa atau produk barang berkualitas tinggi, tetapi pelanggan juga membutuhkan nilai tambah secara emosional. Sikap jujur adalah inti dari nilai tambah dan sentuhan emosional yang ditawarkan, sebaik apapun *value* yang dicoba untuk ditawarkan pada pelanggan (aktual maupun potensial), apabila tidak ada nilai kejujuran di dalamnya, maka tawaran itu sia-sia.

---

<sup>20</sup> Departemen Agama RI, *Al-Jumanatul Ali Al-Qur'an dan Terjemahannya* (CV Penerbit J-ART, 2007), h. 314.



#### 4. *Personal selling* Media penyiaran

*Personal selling* media penyiaran yaitu suatu bentuk komunikasi langsung antara media penyiaran yang biasanya diwakili oleh seorang tenaga penjualan/pemasaran atau dalam media penyiaran disebut sebagai *marketer* bersangkutan dengan calon pemasang iklan atau sponsor (*person to person communication*). Dalam hal ini, tenaga penjual berupaya untuk membantu atau membujuk kepada calon pemasang iklan untuk membeli slot iklan pada program yang ditawarkan.

Tidak seperti iklan, *personal selling* melibatkan kontak langsung antara tenaga penjual dan pembeli slot iklan. Melalui interaksi secara langsung ini, maka pihak tenaga penjual dapat melihat dan mendengarkan tanggapan atau respons pemasang iklan. Dalam hal ini, tenaga pemasaran dapat langsung memodifikasi informasi yang harus disampaikan setelah menerima tanggapan dari calon pemasang iklan.

Komunikasi yang bersifat individual dan personal dalam *personal selling* ini memungkinkan pihak penjual menyesuaikan pesan berdasarkan kebutuhan khusus atau situasi khusus calon pemasang iklan atau perusahaan sponsor. *Personal selling* memungkinkan terjadinya umpan balik secara langsung dan lebih tepat karena dampaknya dari presentasi penjualan yang dilakukan dapat dinilai dari reaksi calon pemasang iklan atau perusahaan sponsor. Jika umpan balik yang terjadi dinilai kurang baik, maka penjual dapat memodifikasi pesan-pesannya.<sup>21</sup> *Personal selling* juga dapat ditujukan kepada calon pembeli yang dinilai paling potensial dan paling prospektif untuk menjadi pelanggan di masa depan.

---

<sup>21</sup>Morissan, *Manajemen Media Penyiaran: Strategi Mengelola Radio dan Televisi*, (Cet: I, Jakarta: Kencana Prenada Media Group, 2008), h. 438.

## **B. *Media Pertelevision***

Media massa adalah alat yang digunakan dalam penyampaian pesan dari sumber kepada khalayak (penerima) dengan menggunakan alat-alat komunikasi mekanis seperti surat kabar, film, radio, dan televisi.<sup>22</sup> Atau dengan kata lain media massa adalah sarana komunikasi massa yang proses penyampaian pesan, gagasan, atau informasi kepada orang banyak (publik) secara serentak. Saat ini, dengan berkembang pesatnya media massa yang berbanding lurus dengan kebutuhan masyarakat terhadap informasi, menjadikan media pertelevisian sebagai jembatan informasi yang paling banyak digunakan oleh publik tanpa mengenal letak geografis, umur dan gender.

### **1. Sejarah Pertelevision di Indonesia**

Usulan untuk memperkenalkan televisi muncul jauh di tahun 1953, dari sebuah bagian di Departemen Penerangan oleh perusahaan-perusahaan AS, Inggris, Jepang, yang berlomba-lomba menjual *hardware*-nya. Menjelang Asian Games ke-4 di Jakarta pada tahun 1962, Soekarno dan kabinet akhirnya yakin televisi dibutuhkan, dengan alasan reputasi internasional Indonesia tergantung pada Pekan Olahraga yang disiarkan, terutama ke Jepang (yang telah memiliki televisi sejak awal 1950-an).

Pemerintah Indonesia memutuskan untuk memasukkan proyek media massa televisi ke dalam proyek pembangunan Asian Games IV di bawah koordinasi urusan proyek Asean Games IV. Tanggal 25 Juli 1961, Menteri Penerangan mengeluarkan SK Menpen No. 20 SK/M/1961 tentang pembentukan Panitia Persiapan Televisi (P2T). Satu tahun sebelum SK Menpen tersebut, sebenarnya telah ada ketetapan MPRS No.II/MPRS /1960, yang dalam Bab I lampiran A dinyatakan pentingnya

---

<sup>22</sup>Hafield Cangara, *Pengantar Ilmu Komunikasi* (Jakarta: PT. Raja Grafindo Persada, 2003), h. 134.

pembangunan siaran televisi untuk kepentingan pendidikan nasional (Dirjen RTF, 1995:88).

Pada 23 Oktober 1961. Presiden Soekarno yang sedang berada di Wina mengirimkan teleks kepada Menpen Maladi untuk segera menyiapkan proyek televisi (saat itu waktu persiapan hanya tinggal 10 bulan) dengan agenda utama: (1) membangun studio di eks AKPEN di Senayan (TVRI sekarang); (2) membangun dua pemancar: 100 watt dan 10 Kw dengan *tower* 80 meter; dan (3) mempersiapkan *software* (program) serta tenaga.

Siaran televisi dimulai dengan bantuan ahli dan perawatan Jepang serta daripada ahli Inggris, di bawah *Organizing Committee* Asian Games ke-4, tanggal 17 Agustus 1962, TVRI mulai mengadakan siaran percobaan dengan acara HUT Proklamasi Kemerdekaan Indonesia XVII dari halaman Istana Merdeka Jakarta, dengan pemancar cadangan berkekuatan 100 watt. Tanggal 24 Agustus 1962, TVRI mengudara untuk pertama kalinya dengan acara siaran langsung upacara pembukaan Asian Games IV dari stadion utama Gelora Bung Karno. Indonesia menjadi Negara keempat di Asia yang memiliki siaran televisi, setelah Jepang, Filipina dan Thailand (Panjaitan, 1999: 3).

Untuk melaksanakan misi TVRI, Presiden Soekarno mengeluarkan Keppres No. 218 Tahun 1963 tentang Pemungutan Sumbangan Iuran untuk Membantu Pembayaran yayasan TVRI sebagai pelengkap Keppres No 215 Tahun 1963. Dengan ketentuan ini, setiap pemilik pesawat televisi di seluruh wilayah Indonesia wajib mendaftarkan pesawatnya di kantor TVRI Kompleks Gelora Bung Karno, sebesar Rp.300,- tiap pesawat. Sedangkan untuk pesawat penerima televisi yang digunakan oleh dan untuk instansi yang berwenang menyelenggarakan siaran televisi atau

menyediakan umum serta pesawat televisi yang merupakan barang dagangan, tidak terkena wajib iuran tersebut.

Pemerintah lalu mengeluarkan Keputusan Menteri Penerangan No. 121/Kep/Menpen/1969 yang mengatakan bahwa apabila terjadi pelanggaran terhadap ketentuan iuran, pesawat televisi dikenai denda sebesar 25% dari total iuran yang harus dibayar. Apabila terjadi penunggakan selama tiga bulan secara berturut-turut maka pesawat televisi disegel, atau bahkan pesawat televisi dapat disita pihak berwenang.

## **2. Perkembangan Stasiun Televisi Swasta**

Seiring dengan kemajuan demokrasi dan kebebasan untuk berekspresi, pada tahun 1989 pemerintah mulai membuka kran izin untuk didirikannya televisi swasta yaitu RCTI, SCTV, ANTV, TPI dan INDOSIAR pada akhir tahun 1980`an dan awal tahun 1990an. Penyelenggaran penyiaran khususnya televisi di Indonesia telah mengalami perkembangan yang sangat pesat semenjak akhir tahun 1980-an

Di awal tahun 2000, industri stasiun televisi di Indonesia menjadi semakin berkembang dengan munculnya stasiun-stasiun televisi baru seperti: TransTV, LaTivi, TV7, MetroTV, dan Global TV. Dewasa ini jumlah lembaga penyiaran nasional (“free-to-air“) yang berlokasi di Jakarta ada 11 buah (termasuk lembaga penyiaran TV publik yaitu TVRI). Jumlah ini nampaknya adalah merupakan yang terbesar di negara-negara di seluruh dunia. Disamping lembaga penyiaran nasional yang berlokasi di Jakarta juga terlihat terdapat perkembangan berupa yang pesat dari lembaga penyiaran lokal di daerah dan di Jakarta.

Bila ditinjau dari berbagai aspek dalam pemberian perizinan yang mana saat ini tumbuh juga stasiun penyiaran TV lokal berdasarkan izin dengan perizinan dari

PEMDA setempat (baik di DKI maupun di luar DKI), terlihat bahwa pemberian izin belum didasarkan pada suatu kebijakan berupa peraturan-perundangan yang didasarkan pada suatu prinsip bahwa penyiaran televisi mempunyai kemampuan untuk mempengaruhi pendapat dan perilaku masyarakat dan bahwa penyiaran televisi menggunakan frekuensi yang merupakan ranah publik sehingga harus digunakan sebaik-baiknya untuk mensejahterakan masyarakat dan bangsa baik lahir dan batin (butir 3 dan 4 konsiderans Menimbang UU Penyiaran No. 32 Tahun 2002).

Media pertelevisian yang dijadikan ajang bisnis yang menarik. bahkan kini ada TV berlangganan lewat Indovision. Seluruh stasiun televisi ini hadir tanpa dan sebelum ada undang-undang yang khusus mengaturnya. Berbeda dengan TV terrestrial, TV berlangganan di Indonesia memiliki ciri perkembangan yang lebih unik. Sejak 14 Maret 1995, media pertelevisia memasuki era berlangganan. Ini terjadi melalui "perkawinan" antara Indovision (PT Malicak) dengan Star TV.

Perkawinan itu membuahkan hasil bahwa siaran yang dipancarkan dari Hong Kong dapat ditangkap di Indonesia melalui satelit dengan sistem berlangganan. Star TV menyediakan programnya, sedang Indovision menjualnya di Indonesia. Sekali pun regulasi secara nasional tentang bisnis yang demikian belum ada, namun pemerintah tidak menaruh keberatan atas kerja sama itu. Sehingga sejak saat itu, pelanggan di Indonesia baik di rumah, apartemen, maupun dari kamar hotel bisa menikmati beragam tayangan sesuai kebutuhan.<sup>23</sup>

---

<sup>23</sup>"Perkembangan Televisi Swasta". Seagate Fullhouse Blogspot <http://seagate-fullhouse.blogspot.co.id/2008/07/perkembangan-televisi-swasta-di.html>, (26 Juli 2017).

### C. *Periklanan*

Periklanan merupakan salah satu alat yang paling umum digunakan perusahaan untuk mengarahkan komunikasi persuasif kepada konsumen. Tanpa iklan para produsen dan distributor tidak dapat menjual produknya, sedangkan disisi lain para konsumen tidak memiliki informasi yang memadai mengenai produk barang dan jasa yang tersedia di pasar. Apabila hal itu terjadi maka industri dan perekonomian modern pasti lumpuh. Apabila sebuah perusahaan ingin mempertahankan tingkat keuntungannya, maka perusahaan harus melangsungkan kegiatan periklanan secara memadai dan terus-menerus.

#### 1. **Definisi Iklan**

Menurut Ralph S. Alexander dalam bukunya *Marketing definition*, iklan atau *advertising* dapat didefinisikan sebagai “*any paid form of nonpersonal communication about an organization, product, service, or idea by an identified sponsor*” yang berarti setiap bentuk komunikasi nonpersonal mengenai suatu organisasi, produk, jasa, atau ide yang dibayar oleh satu sponsor yang diketahui.

Adapun maksud ‘dibayar’ pada definisi tersebut menunjukkan fakta bahwa ruang atau waktu bagi suatu pesan iklan pada umumnya harus dibeli. Sedangkan maksud kata ‘nonpersonal’ berarti suatu iklan melibatkan media massa (TV, radio, majalah, koran) yang dapat mengirimkan pesan kepada sejumlah besar kelompok individu pada saat bersamaan. Dengan demikian, sifat nonpersonal iklan berarti pada umumnya tidak tersedia kesempatan untuk mendapatkan umpan balik yang segera dari penerima pesan.<sup>24</sup>

---

<sup>24</sup>Morissan, *Periklanan (Komunikasi Pemasaran Terpadu)*, (Jakarta: Kencana Prenada Media Group, 2010), h. 18.

Berdasarkan pendapat diatas, maka dapat disimpulkan bahwa iklan merupakan suatu bentuk komunikasi massa; radio, surat kabar, majalah, dan sebagainya sehingga *advertising* mempunyai sifat nonpersonal dan merupakan suatu alat untuk mempromosikan produk atau jasa tanpa mengadakan kontak langsung serta si pemasang iklan harus membayar dengan tarif tertentu yang berlaku.

Masyarakat perlu diberitahu pihak (sponsor) yang bertindak melalui media iklan tersebut. Dalam hal ini pihak sponsor membayar kepada media yang membawakan berita itu. Kegiatan periklanan ini adalah suatu alat untuk membuka komunikasi dua arah antara penjual dan pembeli, sehingga keinginan penjual dan pembeli dapat terpenuhi dalam cara yang efisien dan efektif, dalam hal ini komunikasi dapat menunjukkan cara-cara untuk mengadakan pertukaran yang saling memuaskan.

## **2. Perkembangan iklan di Indonesia**

Perkembangan iklan di Indonesia mengikuti model sejarah perkembangan iklan pada umumnya, yaitu seiring dengan perkembangan media massa. Awalnya masyarakat hanya mengenal iklan modern dari surat kabar, karena masyarakat baru mengenal surat kabar, kemudian saat masyarakat Indonesia mengenal media radio, maka lahir iklan radio, dan kemudian di saat masyarakat mengenal televisi, maka lahirlah iklan televisi.

Selain iklan media massa, juga berkembang iklan lain seperti kebiasaan masyarakat menggunakan iklan media luar ruang, seperti spanduk, *banner*, baliho, pamflet, dan sebagainya yang begitu banyak jenisnya bermunculan di masyarakat.

Akhir-akhir ini iklan semakin tidak dapat dibatasi penyebarannya, karena begitu luas jangkauan suatu media. Contohnya, kebiasaan masyarakat menggunakan

internet untuk media periklanan. Melalui internet ini seseorang atau perusahaan dapat beriklan tanpa dibatasi wilayah oleh negara atau bangsa.

Begitu pesatnya perkembangan dunia periklanan di masyarakat memunculkan berbagai institusi yang secara spesifik menangani periklanan ini. Seperti lahirnya perusahaan *advertising* dengan berbagai fungsi. Begitu kompleksnya aktivitas individu dan urusan-urusan perusahaan, serta kompleksnya dunia periklanan menyebabkan seseorang mengalami kesulitan menangani sendiri kebutuhan periklanan, Karena itu munculnya institusi *advertising* sebagai institusi yang secara profesional menangani periklanan institusi ini lebih dikenal dengan biro iklan.

Asosiasi Agen Periklanan Amerika mendefinisikan agen periklanan sebagai sebuah organisasi independen terdiri dari orang-orang kreatif dan pebisnis yang memiliki spesialisasi dalam mengembangkan dan menyiapkan rencana-rencana periklanan, iklan, dan piranti promosi lain. Agen memesan ruang dan waktu periklanan berbagai media atas nama klien-kliennya guna mendapatkan konsumen pembeli barang atau jasa para klien.<sup>25</sup>

### **3. Jenis-jenis iklan**

Pengelola pemasaran suatu perusahaan beriklan dalam berbagai tingkatan atau level. Misalnya, iklan level nasional atau lokal/*retail* dengan target yaitu masyarakat konsumen secara umum, atau iklan untuk level industri atau disebut juga dengan *business-to-business advertising* atau *professional advertising* dan *trade advertising*

---

<sup>25</sup>Frederick R. Gamble, *What Advertising Agencies Are- What They Do and How They Do It*, Seventh Edition (New York: American Association of Advertising Agencies, 1970), h. 44. Dikutip dalam Monle Lee and Carla Johnson, *Principles of Advertising: A Global Perspective*, terj. Haris Munandar dan Dudi Priatna, *Prinsip-prinsip Pokok Periklanan Dalam Perspektif Global*, Edisi I (Cet: II, Jakarta: Kencana, 2007), h. 71.



yang ditujukan untuk konsumen industri, perusahaan, atau profesional. Untuk lebih jelasnya, tipe atau jenis iklan dapat diuraikan sebagai berikut:<sup>26</sup>

**a. Iklan Nasional**

Pemasang iklan adalah perusahaan besar dengan produk yang tersebar secara nasional atau di sebagian besar wilayah suatu negara. Sebagian besar iklan nasional pada umumnya muncul pada jam tayang utama (*prime time*) di televisi yang memiliki jaringan siaran secara nasional dan juga pada berbagai media besar nasional serta media-media lainnya. Tujuan dari pemasangan iklan berskala nasional ini adalah untuk menginformasikan atau mengingatkan konsumen kepada perusahaan atau merek yang diiklankan beserta berbagai fitur atau kelengkapan yang dimiliki dan juga keuntungan, manfaat, penggunaan, serta menciptakan atau memperkuat citra produk bersangkutan sehingga konsumen cenderung membeli produk yang diiklankan itu.

**b. Iklan Lokal**

Pemasang iklan adalah perusahaan pengecer atau perusahaan dagang tingkat lokal. Iklan lokal bertujuan untuk mendorong konsumen untuk berbelanja pada toko-toko tertentu atau menggunakan jasa lokal atau mengunjungi suatu tempat atau institusi tertentu. Iklan lokal cenderung untuk menekankan pada insentif tertentu, misalnya harga yang lebih murah, waktu operasi barang yang lebih lama, pelayanan khusus, suasana berbeda, gengsi, atau aneka jenis barang yang ditawarkan. Promosi yang dilakukan iklan lokal sering dalam bentuk aksi langsung (*direct action advertising*) yang dirancang untuk memperoleh penjualan secara cepat.

---

<sup>26</sup>Morissan, *Periklanan (Komunikasi Pemasaran Terpadu)*, (Jakarta: Kencana Prenada Media Group, 2010), h. 20-21.

### c. Iklan Primer dan Selektif

Iklan primer atau disebut juga dengan *primary demand advertising* dirancang untuk mendorong permintaan terhadap suatu jenis produk tertentu atau keseluruhan industri. Pemasang iklan akan lebih fokus menggunakan iklan primer apabila, misalnya, merek produk jasa yang dihaikannya telah mendominasi pasar dan akan mendapatkan keuntungan paling besar jika permintaan terhadap jenis produk bersangkutan secara umum meningkat. Asosiasi perusahaan di bidang industri dan perdagangan kerap melakukan kampanye melalui iklan primer untuk mendorong peningkatan penjualan produk yang dihasilkan anggota asosiasi, misalnya asosiasi produsen susu berkampanye melalui iklan primer untuk meningkatkan minat masyarakat untuk minum susu. Perusahaan pemegang merek produk tertentu terkadang menggunakan iklan primer sebagai bagian dari strategi promosi untuk membantu suatu produk, khususnya jika produk itu masih baru dan manfaatnya masih belum diketahui masyarakat. Dengan demikian, iklan semacam ini bertujuan menjelaskan konsep dan manfaat suatu produk secara umum namun sekaligus mempromosikan merek produk bersangkutan.<sup>27</sup>

Iklan selektif atau *selective demand advertising* memusatkan perhatian untuk menciptakan permintaan terhadap suatu merek tertentu. Kebanyakan iklan berbagai barang dan jasa yang muncul di media adalah bertujuan untuk mendorong permintaan secara selektif terhadap suatu merek barang atau jasa tertentu. Iklan selektif lebih menekankan pada alasan untuk membeli suatu merek produk tertentu.

---

<sup>27</sup> Morissan, *Periklanan (Komunikasi Pemasaran Terpadu)*, (Jakarta: Kencana Prenada Media Group, 2010), h. 21-22.

#### 4. Waktu Penayangan Iklan

Terdapat berbagai bentuk kesepakatan antara stasiun televisi dan pemasang iklan dalam menentukan suatu iklan dapat disiarkan. Waktu yang disediakan stasiun televisi untuk iklan disebut dengan ketersediaan (*availabilities*). Semakin lama waktu yang diperlukan pemasang iklan untuk menayangkan iklannya tentu saja akan semakin mahal biaya yang harus dibayar. Bentuk-bentuk kesepakatan yang dicapai antara stasiun televisi dengan pemasang iklan menentukan juga biaya iklan yang harus dibayar pemasang iklan. Beberapa bentuk kesepakatan itu antara lain:<sup>28</sup>

- a. **Waktu tetap.** Kesepakatan ini disebut juga dengan *fixed time* atau *fixed-position*. Ini adalah bentuk kesepakatan penempatan iklan yang paling mahal (*premium rate*). Suatu iklan harus ditayangkan menurut waktu yang sudah ditentukan sesuai dengan perjanjian. Dalam hal ini, stasiun televisi tidak dapat memindahkan waktu penayangan suatu iklan dengan alasan apapun.
- b. **Waktu Tertentu.** Disebut juga dengan *run of the schedule* (ROS) ini adalah kesepakatan di mana waktu penayangan suatu iklan ditentukan oleh stasiun televisi dan bukan ditentukan oleh pemasang iklan. Pada kesepakatan ini pihak stasiun penyiaran menjanjikan kepada pemasang iklan untuk menayangkan iklannya di mana saja, namun dalam suatu periode waktu yang sudah ditentukan dalam kontrak. Stasiun akan menyiarkan iklan pada saat yang paling tepat (*the best available time*) dalam periode waktu tertentu.
- c. **Preemptibility.** Ini adalah bentuk kesepakatan di mana stasiun penyiaran menawarkan iklan dengan harga murah (*discount rate*) kepada pemasang iklan, namun dengan syarat iklan itu akan diganti dengan iklan lain yang bersedia

---

<sup>28</sup> Morissan, *Periklanan (Komunikasi Pemasaran Terpadu)*, (Jakarta: Kencana Prenada Media Group, 2010), h. 22-23.

membayar dengan harga lebih mahal. Dengan demikian, kontrak dalam perjanjian ini mengatur hak stasiun penyiaran untuk membatalkan kontrak yang sudah dibuat jika memperoleh kontrak pemasang iklan lain yang lebih menguntungkan. Stasiun televisi menawarkan kesepakatan semacam ini dalam upaya mengoptimalkan penggunaan waktu iklan yang masih kosong atau yang belum terjual. Pemasang iklan yang dikenakan ketentuan *preemptible* membayar lebih murah daripada tarif standar namun ada kemungkinan iklannya tidak disiarkan jika ada pemasang iklan yang bersedia membayar iklannya dengan tarif normal.

- d. **Paket iklan.** Stasiun penyiaran biasanya memberikan tarif yang lebih murah kepada iklan yang ditayangkan berulang-ulang (frekuensi penayangan tinggi) daripada iklan yang disiarkan hanya beberapa kali saja. Dengan kata lain, stasiun televisi bersedia memberikan potongan harga kepada pemasang iklan yang menayangkan iklannya dalam satu paket yang terdiri atas beberapa kali penayangan. Iklan itu disiarkan dalam berbagai variasi waktu dalam satu hari siaran atau mungkin dalam beberapa hari atau beberapa minggu.
- e. **Kesempatan pertama.** Kesempatan pertama merupakan kesepakatan antara stasiun televisi dengan pemasang iklan untuk memberikan kesempatan terlebih dahulu kepada pemasang iklan yang menayangkan iklannya. Kesepakatan ini disebut juga dengan istilah *Up front Sales*.<sup>29</sup> Stasiun televisi biasanya menghubungi pemasang iklan yang telah lama berhubungan baik dengan stasiun televisi bersangkutan sebelum menawarkan kesempatan yang sama kepada pemasang iklan lainnya. Pemasang iklan yang telah lama menjadi pelanggan

---

<sup>29</sup> Morissan, *Periklanan (Komunikasi Pemasaran Terpadu)*, (Jakarta: Kencana Prenada Media Group, 2010), h. 22.

yang baik suatu stasiun televisi, biasanya mendapat pelayanan yang lebih baik daripada pemasang iklan baru. Setelah berbagai kesepakatan tersebut disetujui, maka iklan dapat ditempatkan pada jadwal siaran yang sudah ditentukan. Penempatan jadwal siaran ini merupakan tugas bagian *traffic*. Bagian ini bertanggung jawab untuk menayangkan suatu iklan secara tepat waktu.

- f. **Kesepakatan Khusus.** Kesepakatan ini mengatur tarif iklan berdasarkan jumlah audien yang mengikuti suatu program siaran. Pemasang iklan yang ingin menempatkan iklannya pada suatu program yang populer dengan jumlah audien yang besar biasanya harus membayar lebih mahal. Mekanisme ini disebut juga dengan *Special Feature*.<sup>30</sup> Tarif yang dikenakan atas iklan yang disiarkan pada saat penayangan program populer bias meningkat jika jumlah audien bertambah secara signifikan. Peningkatan tarif bisa mencapai dua bahkan hampir tiga kali lipat dari kesepakatan awal. Perubahan biaya terjadi bahkan untuk iklan yang ditayangkan pada waktu yang sama dan pada program yang sama, jika jumlah audien yang mengikuti program itu meningkat drastis.



---

<sup>30</sup> Morissan, *Periklanan (Komunikasi Pemasaran Terpadu)*, (Jakarta: Kencana Prenada Media Group, 2010), h. 23.

## BAB III

### METODOLOGI PENELITIAN

#### *A. Jenis Penelitian dan Lokasi Penelitian*

##### **1. Jenis Penelitian**

Jenis penelitian yang digunakan adalah deskriptif kualitatif. Penelitian ini merupakan tipe penelitian kualitatif yang menafsirkan dan menjabarkan mengenai suatu objek penelitian berdasarkan karakteristik yang dimiliki.

Kirk dan Miller yang dikutip oleh Lexy J. Moleong mendefinisikan bahwa penelitian kualitatif adalah tradisi tertentu dalam ilmu pengetahuan sosial yang secara fundamental tergantung kepada pengamatan manusia dalam kawasannya sendiri dan berhubungan dengan orang-orang tersebut dalam bahasanya dan dalam peristilahnya.<sup>31</sup> Penelitian deskriptif kualitatif bertujuan menjelaskan fenomena sedalam-dalamnya melalui pengumpulan data. Jika data yang terkumpul sudah mendalam dan bisa menjelaskan fenomena yang diteliti, maka tidak perlu mencari sampling lainnya.<sup>32</sup>

Penelitian deskriptif berusaha menguraikan pemecahan masalah mengenai strategi *personal selling* yang ada berdasarkan data-data dan hasil observasi, peneliti juga menyajikan data, menganalisa dan menginterpretasikan. Peneliti bertindak sebagai pengamat. Peneliti hanya membuat kategori perilaku, mengamati gejala, dan mencatat dalam buku observasinya.<sup>33</sup> Penelitian ini tidak berusaha mencari hubungan,

---

<sup>31</sup>Yin Robert K, *Studi Kasus (Desain & Metode)*, (Jakarta: Raja Grafindo Persada, 1997), h.25.

<sup>32</sup>Rahmat Kriyatno, "Pengantar" dalam Burhan Bungis, *Teknik Praktis Riset Komunikasi*. Edisi Pertama (Cet. V; Jakarta: Kencana, 2009), h. 59.

<sup>33</sup>Cholid Narbuko dan Abu Achmadi, *Metodologi Penelitian* (Cet. VIII; Jakarta: PT. Bumi Aksara, 2007), h. 44.

dan tidak menguji hipotesis, serta tidak terpaku pada teori. Telah menjadi pedoman bagi peneliti ketika melakukan suatu penelitian di lapangan. Dengan jenis penelitian kualitatif, peneliti mendeskripsikan mengenai strategi *personal selling* Celebes TV dalam meningkatkan jumlah iklan.

## **2. Lokasi Penelitian**

Penelitian di atas meneliti tentang strategi *personal selling* Celebes TV dalam meningkatkan jumlah iklan, penelitian ini dilakukan di Menara Bosowa Lantai 15, Jalan Jenderal Sudirman No. 5 Makassar, Sulawesi Selatan, sebagai lokasi Celebes TV berkantor serta sesuai dengan data peneliti ketahui. Iklan adalah salah satu penyokong keuangan perusahaan sehingga Celebes TV masih mampu mengudara.

Adapun waktu yang ditentukan peneliti untuk melakukan penelitian yang berjudul strategi *Personal selling* Celebes TV dalam meningkatkan jumlah iklan yaitu pada 10 oktober sampai dengan 10 Desember 2017.

### **B. Pendekatan Penelitian**

Penelitian ini menggunakan pendekatan keilmuan yaitu ilmu komunikasi pemasaran. *Personal selling* sebagai komunikasi yaitu adanya proses penyampaian pesan baik verbal maupun nonverbal yang terjadi seperti membujuk, mempresentasi pesan dan menganalisa *feedback* calon pemasang iklan, dan *personal selling* sebagai kegiatan pemasaran yaitu adanya tujuan yang ingin diperoleh berupa keuntungan dari pemasang iklan sebagai konsumen kepada Celebes Tv sebagai produsen dengan menjual program acara sebagai produknya.

Komunikasi pemasaran bertujuan untuk mencapai tiga tahapan, tahap pertama adalah tahapan perubahan pengetahuan, dalam perubahan ini calon pemasang iklan mengetahui adanya keberadaan sebuah program acara, untuk apa program acara itu

dibuat, dan tujuan kepada siapa, tahapan kedua adalah perubahan sikap dari calon pemasang iklan, yang ditentukan dalam 3 komponen yaitu *cognition*, *affection*, dan *conation*, tahapan terakhir adalah *knowledge social*, ketika pesan yang disampaikan telah mempengaruhi orang banyak.

### C. *Sumber Data*

Dalam memperoleh data yang valid dan akurat. Penelitian ini menggunakan dua sumber data yakni sebagai berikut:

1. Data primer: Data yang dikumpulkan dari situasi aktual ketika peristiwa terjadi. Data primer merupakan sumber data yang diperoleh langsung dari sumber asli tanpa melalui media perantara. Data primer dapat berupa wawancara, hasil observasi, dokumentasi terhadap suatu benda, kejadian atau kegiatan, dan hasil pengujian. Dengan demikian, data dan informasi yang diperoleh adalah data yang validasinya dapat dipertanggung jawabkan. Untuk mendapatkan informasi atau data yang valid dari pertanyaan yang diberikan pada orang yang memiliki pengetahuan tentang kegiatan pemasaran *personal selling*, maka peneliti memilih beberapa informan sebagai berikut. Rini Rubiani sebagai manajer pemasaran dan penjualan, peneliti menganggap *personal selling* merupakan salah satu kegiatan pemasaran, maka manajer penjualan dan pemasaran adalah informan yang tepat dan telah memiliki kemampuan dalam meningkatkan jumlah pemasang iklan serta informan yang selanjutnya adalah Restu Satriana Montalili dan Sitti Jumriani sebagai tenaga penjual atau dalam pertelevisian disebut sebagai *marketer* yaitu sebagai individu yang turun ke lapangan untuk berinteraksi langsung dengan pemasang iklan.



2. Data sekunder: Data yang dikumpulkan melalui sumber-sumber lain yang telah tersedia. Data sekunder biasanya digunakan sebagai pendukung data primer, oleh karena itu peneliti tidak dapat hanya menggunakan data primer sebagai satu-satunya sumber informasi untuk menyelesaikan masalah penelitian. Data sekunder yang dibutuhkan bukan menekankan pada jumlah tetapi pada kualitas dan kesesuaian, oleh karena itu peneliti harus selektif dalam memilih dan menggunakannya. Data sekunder umumnya, berupa bukti, catatan atau laporan historis, arsip organisasi, informasi yang dipublikasikan atau tidak dipublikasikan dan tersedia dari dalam dan luar organisasi, analisis-analisis yang dibuat oleh para ahli, hasil survei terdahulu yang dipublikasikan atau tidak dipublikasikan, *database* yang ada dari penelitian terdahulu.

#### ***D. Teknik Pengumpulan Data***

Peneliti menggunakan metode pengumpulan data agar dalam proses penelitian dapat memberikan dan mempermudah proses pengumpulan data dengan baik dan relevan, metodenya yaitu:

##### **1. Wawancara (*interview*)**

Wawancara merupakan teknik pengumpulan data dengan cara melakukan tanya jawab, baik menggunakan pedoman wawancara maupun daftar pertanyaan.<sup>34</sup> Dalam pengertian lain adalah bentuk komunikasi antara dua orang, melibatkan seseorang yang ingin memperoleh informasi dari seorang lainnya dengan mengajukan pertanyaan-pertanyaan berdasarkan tujuan tertentu. Penelitian ini sendiri dilakukan dengan cara mengadakan wawancara dengan informan yang mengetahui kegiatan

---

<sup>34</sup> Irwan Misbach, *Pengantar Statistik Sosial*, (Makassar: Alauddin University Press, 2014), h. 20.

*personal selling*. Guna memberikan pembuktian yang terperinci agar yang dituliskan sesuai dengan akta yang terjadi di lapangan. Teknik wawancara ini juga sebagai acuan peneliti untuk mengetahui strategi *personal selling* yang diterapkan Celebes TV dalam meningkatkan jumlah iklan. Melalui wawancara peneliti menanyakan beberapa poin pertanyaan kepada informan terkait penelitian di atas.

Beberapa tips yang dilakukan peneliti saat melakukan wawancara adalah dimulai dengan pertanyaan yang mudah, mulai dengan informasi fakta, serta menghindari pertanyaan yang berulang, dan tidak menanyakan pertanyaan pribadi sebelum *building report*, dalam wawancara peneliti mengulang kembali jawaban untuk klarifikasi agar data yang diterima sesuai dengan kebutuhan peneliti.<sup>35</sup>

## 2. Observasi

Teknik pengumpulan data dengan cara mengamati dan mencatat secara sistematis pada gejala-gejala yang diteliti peneliti.<sup>36</sup> Teknik pengumpulan data yang dilakukan dengan sengaja, sistematis mengenai kegiatan *personal selling* untuk kemudian dilakukan pencatatan. Peneliti langsung terjun ke lapangan menjadi partisipan (*observer partisipative*) untuk menemukan dan mendapatkan data yang berkaitan dengan fokus penelitian yaitu mengetahui strategi *personal selling* Celebes TV dalam meningkatkan jumlah iklan. Observasi merupakan salah satu teknik pengumpulan data yang tidak hanya mengukur sikap dari informan namun juga dapat digunakan untuk merekam berbagai fenomena yang terjadi.

---

<sup>35</sup>Sugiona, *Metode Penelitian Pendidikan*, (Bandung: Alfabeta, 2011), h. 138.

<sup>36</sup>Lexi, J. Meleong, *Metodologi Penelitian Kualitatif*, (Bandung: Remaja Rosdakarya, 2002), h. 156

### **3. Dokumentasi**

Dokumentasi merupakan teknik pengumpulan data dengan cara mengumpulkan data dari dokumen yang telah tersedia, dengan cara mencatat atau menyalin data tersebut.<sup>37</sup> Maka penelitian yang berjudul strategi *personal selling* Celebes TV dalam meningkatkan jumlah iklan ini, telah menganalisis dokumen-dokumen terkait kegiatan pemasaran dan pertelevisian agar keseimbangan informasi didapatkan oleh peneliti untuk memudahkan menyusun laporan penelitian.

#### **E. Instrumen Penelitian**

Instrumen penelitian merupakan alat bantu yang digunakan oleh peneliti dalam melaksanakan kegiatan penelitian untuk mengumpulkan, mengolah, menganalisa dan menyajikan informasi atau data. Peneliti menggunakan alat bantu di lapangan ketika melakukan observasi serta wawancara dengan pihak yang berhubungan langsung dengan masalah penelitian, serta ditunjang oleh alat-alat lain yang bisa membantu untuk memperoleh data yang valid. Alat yang dimaksud seperti alat perekam, baik itu visual maupun audio visual untuk merekam hasil wawancara dan alat dokumen lainnya agar data yang terkumpul lebih sistematis, mudah dan objektif.

#### **F. Teknik Analisis Data**

Analisis data adalah proses mencari dan menyusun secara sistematis data yang diperoleh dari hasil wawancara, catatan lapangan, dan dokumentasi dengan cara mengorganisasikan data ke dalam kategori, menjabarkan ke tiap unit, melakukan

---

<sup>37</sup> Irwan Misbach, *Pengantar Statistik Sosial*, (Makassar: Alauddin University Press, 2014), h. 20.

sintesis, menyusun ke dalam pola, memilih mana yang penting dan akan dipelajari, serta membuat kesimpulan, sehingga mudah dipahami oleh diri sendiri maupun orang lain.

Dalam penelitian kualitatif, analisis data lebih difokuskan selama proses di lapangan bersamaan dengan pengumpulan data. Dalam kenyataannya analisis data kualitatif berlangsung selama proses pengumpulan data daripada setelah selesai pengumpulan data. Aktivitas dalam analisis data kualitatif ada tiga, yaitu tahap reduksi data, display data dan penarikan kesimpulan.<sup>38</sup>

### **1. Reduksi Data**

Reduksi data merupakan proses berpikir sensitif yang memerlukan kecerdasan, keleluasaan, dan kedalaman wawasan yang tinggi untuk merangkum, memilih hal-hal yang pokok, memfokuskan pada hal-hal yang penting, serta dicari tema dan polanya. Dengan demikian data yang telah direduksi akan memberikan gambaran yang lebih jelas, dan mempermudah peneliti untuk melakukan pengumpulan data selanjutnya, dan mencarinya apabila diperlukan. Adapun data reduksi adalah hal yang berkaitan dengan informasi yang dibutuhkan peneliti, terkait strategi *personal selling* Celebes TV dalam meningkatkan jumlah iklan.

### **2. Penyajian Data**

Setelah data direduksi, langkah selanjutnya adalah mendisplay atau menyajikan data. Dalam penelitian kualitatif, penyajian dilakukan dalam bentuk uraian singkat, bagan, hubungan antar-kategori, dan sejenisnya. Penyajian data dapat memudahkan peneliti untuk memahami hal-hal yang terjadi, dan merencanakan kerja selanjutnya berdasarkan yang telah dipahami dari data tersebut. Adapun data yang

---

<sup>38</sup>Miles, M.B. dan Huberman, Analisis Data Kualitatif, penerjemah Trepjep Rohendi (Cet.III; Jakarta: UI Press, 1992),h.14.

disajikan adalah hasil penelitian tentang strategi *personal selling* Celebes TV dalam meningkatkan jumlah iklan.

### **3. Penarikan kesimpulan**

Upaya penarikan kesimpulan atau verifikasi dilakukan peneliti secara terus-menerus selama berada di lapangan. Dari permulaan pengumpulan data mulai mencatat keteraturan dalam pola-pola (dalam catatan teori) penjelasan-penjelasan, konfirmasi-konfirmasi yang mungkin alur sebab akibat dan proposal.<sup>39</sup>

Langkah selanjutnya dalam menganalisis data kualitatif adalah penarikan kesimpulan dan verifikasi, setiap kesimpulan awal yang di kemukakan masih bersifat sementara dan akan berubah bila ditemukan bukti-bukti kuat yang mendukung pada tahap pengumpulan data berikutnya. Upaya penarikan kesimpulan yang dilakukan peneliti secara terus-menerus selama berada di lapangan setelah pengumpulan data, kesimpulan-kesimpulan tersebut kemudian diverifikasi selama penelitian berlangsung dengan cara memikir ulang dan meninjau kembali catatan lapangan sehingga terbentuk penegasan kesimpulan.



---

<sup>39</sup>Miles, M.B. dan Huberman, Analisis Data Kualitatif, penerjemah Trepjep Rohendi (Cet.III; Jakarta: UI Press, 1992),h.14.

## **BAB IV**

### **HASIL PENELITIAN**

#### ***A. Gambaran Umum Celebes TV***

##### **1. Sejarah**

Undang-undang nomor 32 tahun 2002 tentang penyiaran yang mulai diberlakukan akhir 2009 menandai dimulainya era baru dalam pertelevisian di Indonesia. Undang-undang yang didasari semangat otonomi daerah ini memungkinkan tumbuhnya stasiun televisi lokal di berbagai daerah, sehingga tercipta desentralisasi informasi di Indonesia, yang sebelumnya cenderung bersifat terpusat. Selain itu, salah satu tujuan penting yang ingin dicapai melalui undang-undang ini adalah terciptanya desentralisasi kepemilikan usaha penyiaran televisi, yang selama ini terkesan hanya terpusat pada sekelompok pengusaha di Jakarta.

Di tengah konstelasi industri pertelevisian Indonesia yang penuh dinamika, PT. Sunu Network Broadcast membantu sebuah stasiun televisi lokal di Makassar, Sulawesi Selatan, dengan nama Celebes Tv merupakan suatu langkah yang tepat, mengingat Makassar dan Sulawesi Selatan merupakan kawasan yang dinamis, terus berkembang, dan diakui sebagai lokomotif pembangunan nasional kawasan Timur Indonesia.<sup>40</sup>

Nama Celebes Tv yang biasa disingkat menjadi CTV dapat juga diartikan sebagai City Tv, sehingga Celebes Tv dapat dilihat sebagai stasiun televisi milik Sulawesi Selatan yang sekaligus milik kota Makassar sebagai ibukotanya. Dari pemahaman sebagai stasiun televisi milik Sulawesi Selatan, Celebes Tv mewakili masyarakat Sulawesi Selatan yang sejak ratusan tahun lalu memiliki dasar budaya

---

<sup>40</sup> Celebes Tv, *Sejarah dan Profil Celebes Televisi* (Makassar, Celebes Tv, 24 oktober 2017)

dan nilai-nilai tradisional yang kokoh, mapan dan mengalir kuat dalam darah setiap warganya.

Secara bersamaan, Celebes Tv adalah juga City Tv yang mewakili karakter kota metropolitan Makassar, yang kontemporer, dinamis, dan modern, yang terus membangun dan bergerak sesuai perkembangan zaman, yang terbuka bagi semua upaya yang menyangkut martabat warganya. Surat perizinan Celebes Tv dimasukkan sejarah tahun 2009, dan tahun 2010 Celebes Tv berhasil mengudara dengan jam siaran 5 jam, dan pada juli 2011 hingga saat ini mengudara dengan 15 jam siaran.

Celebes Tv juga memmanifestasikan makna ketangguhan, sehingga melahirkan jargon-jargon “Jong Celebes” atau “Saya Anak Celebes” yang berarti saya anak tangguh.<sup>41</sup> Selain itu Celebes Tv juga hadir sebagai upaya untuk meningkatkan mutu siaran televisi lokal di Indonesia dengan membuat program-program alternatif yang sarat informasi dengan didukung teknologi pertelevisian yang paling mutakhir dan *news room* berstandar *broadcast* profesional.



**Gambar 4.1. Logo Celebes Tv**

Sumber: *Company Profile Celebes Tv*, 2017.<sup>42</sup>

---

<sup>41</sup>Celebes Tv, *Sejarah dan Profil Celebes Televisi*.

<sup>42</sup>Celebes Tv, *Sejarah dan Profil Celebes Televisi*.

## **2. Visi dan Misi**

### **a. Visi**

Visi Celebes Tv adalah menjadi lembaga penyiaran televisi yang inovatif dan dinamis yang mampu mengedepankan potensi daerah dan masyarakat Sulawesi Selatan, baik kepada masyarakatnya sendiri maupun seluruh Indonesia.<sup>43</sup>

### **b. Misi**

Berdasarkan visi tersebut, maka Celebes Tv akan mencapai misi yaitu:<sup>44</sup>

- 1) Mengembangkan kegiatan penyiaran televisi sebagai media berita dan informasi yang sehat, mendidik, dan membangun, yang dapat menjadi acuan gerak hidup masyarakat Sulawesi Selatan. Mengembangkan kegiatan penyiaran dengan kegiatan penyiaran dengan memberdayakan potensi generasi muda untuk lebih mengembangkan kreatifitas dan kemampuannya di bidang penyiaran sehingga terlibat aktif memberi kontribusi bagi daerah maupun tingkat nasional.
- 2) Mendorong penguatan informasi bagi gagasan-gagasan lokal dan potensi potensi lokal guna memberdayakan masyarakat untuk daerahnya serta mencapai kesejahteraannya.
- 3) Menjadi lembaga penyiaran unggulan dan kebanggaan semua lapisan masyarakat Sulawesi Selatan.

## **3. Tugas Pokok dan Fungsi Celebes Tv**

Celebes Tv sebagai televisi berita pertama di Kota Makassar yang memenuhi kebutuhan informasi yang cepat, faktual, edukatif, dan berpengaruh, mengedepankan potensi daerah dengan segala aspek kehidupan yang tumbuh dan berkembang di

---

<sup>43</sup> Celebes Tv, *Sejarah dan Profil Celebes Televisi*

<sup>44</sup> Celebes Tv, *Sejarah dan Profil Celebes Televisi*.



dalam masyarakat Sulawesi Selatan pada umumnya dan masyarakat Makassar pada khususnya. Program acara yang Celebes Tv berikan bertujuan membangkitkan motivasi dan memberi inspirasi bagi pemirsa.

Celebes Tv satu-satunya televisi lokal yang bekerjasama dengan stasiun televisi nasional Metro Tv sehingga dapat melakukan kerjasama siaran nasional baik langsung maupun program ready to air. Ikatan kerjasama yang sudah dijalin dengan Metro Tv adalah juga sebuah kekuatan yang dipastikan sangat mendukung Celebes Tv, baik dari segi komersial maupun citra yang dibentuk.<sup>45</sup>

Selain itu, Celebes Tv juga menerapkan teknologi pertelevisian mutakhir, yang memungkinkan penayangan program-program yang secara teknis pasti bermutu, selain isi yang juga berkelas. Dengan spirit pemimpin perubahan, Celebes Tv menjadi lembaga penyiaran yang inovatif, kreatif dan dinamis sekaligus menjadi televisi kebanggaan Kota Makassar.

#### **4. Struktur Organisasi**

Organisasi Celebes Tv sehari-hari dijalankan oleh seorang direktur utama (Husain Abdullah) dibantu dengan seorang direktur operasional (Muannas), dan juga Direktur Keuangan dan Administrasi (Irsal M. Ohoerella). Direktur utama juga merangkap sebagai pemimpin redaksi, yang bertanggung jawab atas kebijakan redaksional (*editorial policy*). Direktur Operasional dibantu oleh tiga manajer, yang mengepalai tiga departemen, yaitu:

- a. Manajer Pemberitaan : Andi Ahmar
- b. Manajer Teknik dan Produksi : Muannas
- c. Manajer Penjualan dan Pemasaran : Rini Rubiani

---

<sup>45</sup> Celebes Tv, *Sejarah dan Profil Celebes Televisi*.

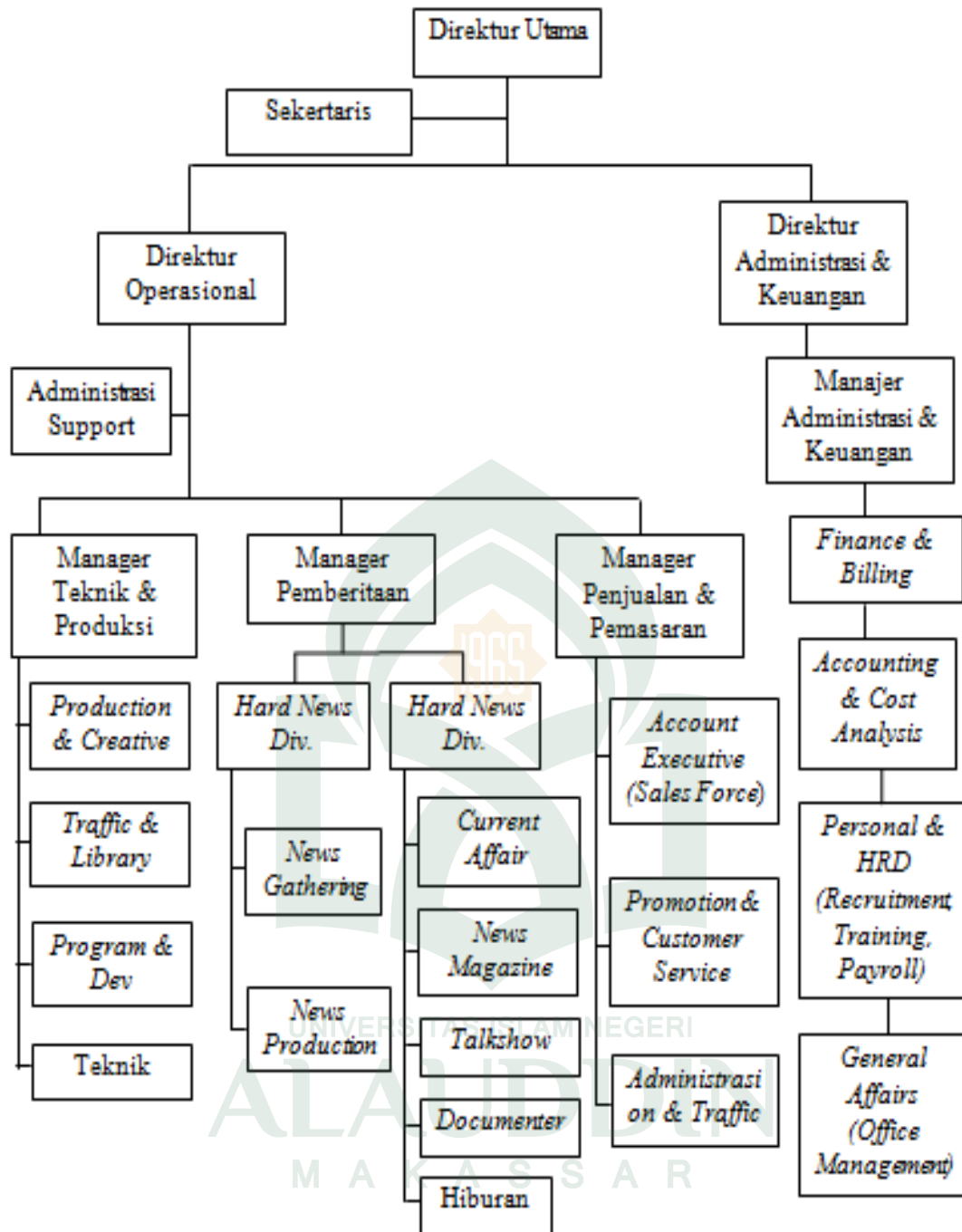

**Gambar 4.2. Struktur Organisasi Celebes Tv**

Sumber: *Company Profile Celebes Tv*, 2017.<sup>46</sup>

<sup>46</sup> Celebes Tv, *Sejarah dan Profil Celebes Televisi*.

## 5. *Tagline*

Celebes Tv mengusung tagline: “Terkini dari Tradisi Sulawesi”.<sup>47</sup> Tagline ini menegaskan bahwa Celebes Tv memiliki sudut pandang kondisi kekinian, paling aktual, informatif namun tetap tidak tercerabut dari akar tradisi dan nilai-nilai serta kearifan lokal sebagai orang Sulawesi.

### **B. *Strategi Personal Selling Celebes Tv dalam Meningkatkan Jumlah Iklan***

Perusahaan yang besar berusaha memperbesar laba dan penjualan, perusahaan harus menghabiskan cukup banyak waktu dan sumber daya untuk mencari pelanggan baru.<sup>48</sup> Strategi *Personal Selling* merupakan salah satu metode yang digunakan Celebes Tv dalam mendapatkan pemasang iklan yang diterapkan melalui keunggulan komunikasi secara tatap muka, agar produk berupa program acara yang ditawarkan kepada perusahaan atau individu dapat dimengerti dan diterima dengan baik. Aktivitas *personal selling* khususnya di Celebes Tv dilaksanakan pada bagian *marketing*.

Berdasarkan hasil observasi dan wawancara, peneliti menemukan ada enam tahapan yang dilaksanakan Celebes Tv terkait *personal selling*, diantaranya adalah *Prospect for Customer* (Mencari Pelanggan), *Opening the Relationship* (Membuka Hubungan), *Qualifying the Prospect* (Memenuhi Syarat Prospek), *Presenting the Sales Message* (Mempresentasi Pesan Penjualan), *Closing the Sales* (Menutup Penjualan), *Servicing the Account* (Memberikan Pelayanan). Berikut uraian mengenai enam tahap strategi *personal selling* Celebes Tv dalam meningkatkan jumlah iklan.

---

<sup>47</sup>Celebes Tv, *Sejarah dan Profil Celebes Televisi*.

<sup>48</sup>Philip Kotler dan Kevin Lane, *Manajemen Pemasaran*, Erlangga, Jakarta. Edisi III Jilid 1. h.

## 1. *Prospect for Customer* (Mencari Pelanggan)

Melakukan pencarian pelanggan merupakan langkah awal harus dimiliki setiap *marketer* sebagai kemampuan dalam mendapatkan calon pemasang iklan, dengan cara menggunakan berbagai informasi yang banyak lalu melakukan identifikasi sempit terhadap perusahaan yang dituju. Usaha untuk melakukan prospek kepada calon pemasang iklan sering menemukan hambatan. Dalam melakukan identifikasi perusahaan sasaran secara lebih sempit, *marketer* harus pandai mengolah data tersebut. Dengan mengidentifikasi perusahaan sasaran secara sempit, berarti *marketer* memiliki target, sehingga meminimalisir kemungkinan kesalahan atau kegagalan dalam proses penjualan.

Menurut hasil wawancara peneliti terhadap Rini Rubiana selaku manajer penjualan dan pemasaran sekaligus merangkap sebagai Koordinator Sales Celebes Tv mengenai cara melakukan pencarian calon pemasang iklan, dijelaskan sebagai berikut:

“Para *marketer* kita telah dibekali pengetahuan mengenai cara melakukan prospek kepada perusahaan atau individu yang dirasa layak bisa diajak kerjasama dengan Celebes Tv, tetapi *marketer* terlebih dahulu harus mengetahui latar belakang perusahaan yang ingin diajak kerjasama supaya produk yang ingin diiklankan oleh perusahaan tersebut bisa ditayangkan pada program apa dan di jam berapa. *Marketer* biasanya memperoleh data atau informasi background perusahaan tersebut melalui internet, perusahaan itu sendiri, sesama *marketer*, pelanggan lain, atau bahkan informasi tersebut direkomendasikan langsung oleh pimpinan.”<sup>49</sup>

Berdasarkan hasil wawancara di atas telah disimpulkan bahwa apabila *marketer* ingin melakukan identifikasi perusahaan secara lebih sempit, *marketer* biasa memperoleh data-data melalui internet, *database*, perusahaan, pelanggan lain, sesama *marketer*, maupun pimpinan Celebes Tv.

---

<sup>49</sup>Rini Rubiani, Manajer Penjualan dan Pemasaran Celebes Tv. Wawancara oleh peneliti di Kantor Redaksi Celebes Tv, Makassar, 23 oktober 2017.

Berkaitan dengan pengidentifikasian suatu perusahaan atau individu yang dilakukan oleh *marketer* Celebes Tv, menurut Restu Satriana Montalili sebagai *marketer* di Celebes Tv, ada beberapa hal yang harus diketahui oleh setiap *marketer* dalam mengetahui latar belakang perusahaan yang ingin diajak kerjasama yaitu:

“Prospek, awalnya kami melihat dan mempelajari *background knowledge* mengenai perusahaan sasaran, Contoh: Telkomsel, Kapan Ulang tahunnya, event besar, *launching* apa dalam setahun, dimana kegiatan promosi mingguan, kegiatan perusahaan pada hari besar nasional, *greeting* hari besar nasional maupun hari-hari spesial daerah, ulang tahun perusahaan juga kita bisa membuat program contohnya *Live Ceremony*, liputan kegiatan *Charity*, yang sifatnya bukan hanya komersil tetapi ada pesan yang disampaikan oleh dan untuk mereka.”<sup>50</sup>

Dari penjelasan di atas, diketahui bahwa latar belakang perusahaan sasaran harus diketahui secara detail agar lebih mudah menarik perhatian perusahaan yang dituju dan memperbesar peluang untuk diajak kerjasama, misalnya sebuah perusahaan yang ingin merayakan hari jadinya, maka Celebes Tv mampu memberikan fasilitas berupa program *live ceremony*, *charity* dan sebagainya.

## **2. *Opening the Relationship* (Membuka Hubungan)**

Dalam proses pendekatan terhadap calon pemasang iklan, *marketer* harus mempertimbangkan cara terbaik dalam menciptakan nilai untuk perusahaan sasaran yang dipilihnya dan mengembangkan hubungan jangka panjang yang kuat serta menguntungkan kedua belah pihak, selanjutnya *marketer* perlu mengetahui sebanyak mungkin tentang perusahaan sasaran dengan cara, menentukan orang yang terlibat dalam perusahaan yang dikunjungi memiliki pengaruh dan otoritas untuk melakukan pemasangan iklan, serta memperoleh cukup perhatian dalam perusahaan untuk memperoleh informasi yang diperlukan. Artinya, bahwa *marketer* melakukan

---

<sup>50</sup> Restu Satriana Montalili, *Marketer*. Wawancara oleh peneliti di Kantor Redaksi Celebes Tv, Makassar, 23 oktober 2017.

pendekatan kepada orang yang memiliki pengaruh di perusahaan untuk mendapat informasi sebagai pemenuhan syarat calon pemasang iklan yang diperkirakan memasang iklan.

Celebes Tv sejauh ini telah memiliki banyak relasi untuk mencari tahu perusahaan yang mampu diajak sebagai pemasang iklan, menurut hasil wawancara peneliti terhadap Rini Rubiana mengenai cara membuka hubungan terhadap calon pemasang iklan, dijelaskannya sebagai berikut:

“Setelah mengidentifikasi perusahaan, kami biasanya mencari tahu orang-orang yang berada di dalam perusahaan tersebut, seperti siapa pimpinannya, siapa PRnya, karena hal ini juga penting, merekalah yang memiliki pengaruh untuk memasang iklan. Jadi apabila *marketer* telah mampu menjalin hubungan secara subjektif dengan mereka, maka kita akan lebih mudah mengajak mereka untuk memasang iklan di Celebes Tv, dan itu jugalah yang menyebabkan Celebes Tv memiliki banyak teman.”<sup>51</sup>

Dari penjelasan di atas, diketahui bahwa di dalam sebuah perusahaan, sering dibedakan orang yang melakukan eksekusi pembelian dan yang memutuskan untuk melakukan pembelian. Pendekatan terhadap dua pihak penting sekali, jika proses *personal selling* ingin berhasil. Penting bagi *marketer* untuk mengetahui pembuat keputusan kunci, keinginan-keinginan perusahaan, dan pengaruh relatif perusahaan.

Karakteristik lawan bicara perlu diperhatikan dalam membangun hubungan secara subjektif dengan perwakilan perusahaan, agar komunikasi bisa berjalan baik, seperti yang disampaikan oleh Sitti Jumriati selaku *marketer* yaitu:

“Mengetahui terlebih dahulu karakter seseorang yang dihadapi dan pandai mempersiapkan diri. Biasanya *marketer* tidak langsung menawarkan barang tetapi untuk membina hubungan dengan Public Relationnya misalnya memberikan kartu nama atau akun sosial media selanjutnya mengajak untuk bertemu di luar, sekedar ngobrol atau ngopi agar bisa membangun komunikasi yang lebih intens.”<sup>52</sup>

---

<sup>51</sup>Rini Rubiani, Manajer penjualan dan pemasaran dan Penjualan Celebes Tv. Wawancara oleh peneliti di Kantor Redaksi Celebes Tv, Makassar, 23 oktober 2017.

<sup>52</sup>Sitti Jumriati, *Marketer* Celebes Tv. Wawancara oleh peneliti di Kantor Redaksi Celebes Tv, Makassar, 23 oktober 2017.

Inti dalam membuka hubungan adalah menjalin komunikasi yang baik, mendahulukan pendekatan subjektif, dengan demikian Celebes Tv harus mampu memahami perilaku calon pemasang iklan pada perusahaan sasaran, karena untuk melakukan tahap selanjutnya, semua bergantung dari perilaku calon pemasang iklan.

### **3. *Qualifying the Prospect* (Memenuhi Syarat Prospek)**

Sebelum memasuki tahap pembicaraan dan penawaran proposal iklan, seorang *marketer* perlu memilah perusahaan yang memiliki syarat untuk memasang iklannya di Celebes Tv, seperti besar keuntungan yang diperoleh antara Celebes Tv dan perusahaan tersebut, tingkat kerjasama yang berjangka panjang, kesesuaian antara produk yang diiklankan dan program acara, serta kesiapan perusahaan untuk menyambut *marketer*.

Oleh karena itu, *marketer* memiliki kesempatan untuk mempersiapkan materinya agar proses penawaran proposal iklan berjalan lebih lancar. Mengenai perusahaan yang memiliki syarat untuk memasang iklannya di Celebes Tv, Sitti Jumriani menjelaskan:

“Setelah kami mengetahui produk perusahaan, kami menganalisa, apakah produk ini jika diiklankan sesuai di program acara ini dan di jam yang ini?, tidak hanya kami saja yang mencari tahu *background* perusahaan, tetapi perusahaan itu juga mencari informasi yang berhubungan dengan Celebes Tv, biasanya mereka mendapatkan informasi tersebut dari internal organisasinya, apabila informasi itu dirasa belum cukup, mereka akan mencari tahunya melalui orang luar.”<sup>53</sup>

Dalam tahap pemenuhan syarat prospek, *marketer* menindaklanjuti proses kerjasama apabila telah diketahui antara program acara, jam tayang dengan produk perusahaan. Hal senada juga disampaikan oleh Rini Rubiani:

---

<sup>53</sup>Sitti Jumriani, *Marketer* Celebes Tv. Wawancara oleh peneliti di Kantor Redaksi Celebes Tv, Makassar, 23 oktober 2017.

“Terkait perusahaan yang memiliki syarat, kami memperhatikan antusias dan minat klien, seperti menanyakan harganya, iklannya berapa kali tayang, *benefit* untuk klien itu sendiri, menanyakan rating dan kualitas stasiun televisi.”<sup>54</sup>

Berdasarkan informasi dari Rini Rubiani, dapat disimpulkan bahwa respon, antusias, dan keberminatan perusahaan menjadi indikator penting untuk ditetapkan sebagai pemasang iklan. Artinya, telah ada keseriusan dari pihak perusahaan untuk memasuki tahap penawaran proposal iklan.

#### **4. *Presenting the Sales Message* (Mempresentasi Pesan Penjualan)**

Presentasi merupakan tahap yang paling berpengaruh dari *personal selling*. Setelah mempersiapkan proposal iklan, selanjutnya *marketer* memberikan dan menyampaikan isi dari proposal tersebut sekaligus melakukan komunikasi persuasif kepada calon pemasang iklan untuk menjadi pemasang iklan. Proses negosiasi yang berjalan, diharapkan bisa menguntungkan kedua belah pihak.

*Marketer* melakukan presentasi di hadapan perwakilan perusahaan. Perwakilan dari perusahaan tergantung dari jenis iklan dan biaya yang disepakati oleh perusahaan tersebut, seperti yang dijelaskan oleh Rini Rubiani, sebagai berikut:

”Kami di Celebes Tv, telah melatih para *marketing* (*marketer*) dalam berkomunikasi yang baik kepada siapa yang akan menjadi lawan bicaranya, karena dalam proses presentasi. Bagi perusahaan yang cukup besar, pihak perusahaan biasanya diwakili oleh pimpinan atau PRnya, tergantung dari jenis iklan yang kami tawarkan dan seberapa besar budget yang dikelarkan. Biasanya jenis iklan *blocking time* dengan budget termahal, pihak perusahaan yang kami temui adalah pimpinan, kalau iklan umum, biasanya diwakili oleh PR atau manajer keuangan perusahaan tersebut.”<sup>55</sup>

Berdasarkan hasil wawancara di atas dapat disimpulkan, pimpinan perusahaan mewakili perusahaan sebagai peserta presentasi, apabila jenis iklan yang ditawarkan

---

<sup>54</sup> Rini Rubiani, Manajer penjualan dan pemasaran dan Penjualan Celebes Tv. Wawancara oleh peneliti di Kantor Redaksi Celebes Tv, Makassar, 23 oktober 2017.

<sup>55</sup>Rini Rubiani, Manajer penjualan dan pemasaran dan Penjualan Celebes Tv, Wawancara oleh peneliti di Kantor Redaksi Celebes Tv, Makassar, 23 oktober 2017.



mengeluarkan banyak biaya, namun pimpinan merekomendasikan kepada bawahannya apabila perusahaan hanya mengeluarkan sedikit biaya untuk beriklan.

**Tabel. 4.1. Rate Card Celebes Tv**

| JENIS IKLAN           | Dur | PRIME TIME                | REGULER TIME              | ROS                       |
|-----------------------|-----|---------------------------|---------------------------|---------------------------|
|                       |     | 07.00-10.00 & 16.00-21.00 | 06.00-07.00 & 10.00-13.00 | 13.00-16.00 & 21.00-22.00 |
| Rate (RP)             |     |                           |                           |                           |
| TVC                   | 15" | 300,000                   | 150,000                   | 75,000                    |
|                       | 30" | 600,000                   | 300,000                   | 150,000                   |
|                       | 45" | 900,000                   | 450,000                   | 225,000                   |
|                       | 60" | 1,200,000                 | 600,000                   | 300,000                   |
| PSA                   | 15" | 100,000                   | 75,000                    | 50,000                    |
|                       | 30" | 200,000                   | 150,000                   | 100,000                   |
|                       | 45" | 300,000                   | 200,000                   | 150,000                   |
|                       | 60" | 400,000                   | 300,000                   | 200,000                   |
| Blocking Time         | 30' | 12,000,000                | 6,000,000                 | 3,000,000                 |
|                       | 60' | 24,000,000                | 12,000,000                | 6,000,000                 |
| Filler                | 2'  | 2,500,000                 | 2,000,000                 | 1,500,000                 |
|                       | 3'  | 3,000,000                 | 2,500,000                 | 2,000,000                 |
|                       | 5'  | 3,500,000                 | 3,000,000                 | 2,500,000                 |
|                       | 10' | 4,000,000                 | 3,500,000                 | 3,000,000                 |
| Advetorial            | 3'  | 2,000,000                 | 1,500,000                 | -                         |
| Running Text          | 10" | 300,000                   | 200,000                   | 150,000                   |
| Bumper in/out         | 5"  | 200,000                   | 150,000                   | 100,000                   |
| Super Imposes         | 10" | 400,000                   | 300,000                   | 200,000                   |
| Slide Tanpa Add Lips  | 10" | 200,000                   | 100,000                   | 100,000                   |
|                       | 15" | 300,000                   | 200,000                   | 200,000                   |
| Slide Dengan Add Lips | 10" | 250,000                   | 150,000                   | 150,000                   |
|                       | 15" | 375,000                   | 275,000                   | 275,000                   |
| Live Event            | 60' | 30,000,000                | 25,000,000                | 25,000,000                |

Sumber: *Company Profile Celebes Tv, 2017.*<sup>56</sup>

Menurut Restu Satriana Montalili, ada beberapa hal yang harus dihindari seorang *marketer* untuk lebih meyakinkan calon pemasang iklan, yaitu sebagai berikut:

“Kami sebagai *marketer* menghindari sikap-sikap yang malah membuat klien merasa tidak tertarik dan tidak nyaman dengan kami, seperti, menjelekkkan media lain, sikap yang agresif, dan memaksakan kehendak. Jadi kami

<sup>56</sup> Celebes Tv, *Sejarah dan Profil Celebes Televisi.*

berusaha untuk seprofesional mungkin sebagai *marketer*. Dengan menyampaikan keunggulan Celebes saja, itu sudah cukup.”<sup>57</sup>

Dalam proses presentasi, untuk menjadi *marketer* yang meyakinkan, perlu diperhatikan adalah mengunggulkan media sendiri sendiri tanpa menjatuhkan nama atau produk pesaing, serta membuktikan keunggulan Celebes Tv berupa testimoni atau hasil survei dari lembaga survei, bersikap tenang dan ramah terhadap calon pemasang iklan.

Sitti Jumriani menambahkan bahwa apabila untuk menjadi *marketer* baik, maka *marketer* harus memberikan saran kepada peserta presentasi yang dapat memberikan keuntungan lebih tanpa merugikan Celebes Tv.

“Apabila proses negosiasi berjalan alot, maka kami akan menyarankan kepada klien masing-masing keunggulan jenis iklan, seperti di waktu jam segini, memiliki jumlah penonton segini, karena ada program acara ini, karena program acara ini segmentasinya untuk kalangan ini, biasanya kami juga memberikan potongan harga, misalnya iklan yang akan itu masukkan akan kami buat sendiri, tidak perlu lagi mengeluarkan biaya untuk menggunakan jasa rumah produksi. Jika hal ini sudah disampaikan maka kami juga biasanya menawarkan kerjasama berupa produk, misalnya perusahaan si A memiliki produk kursi, perusahaan tersebut akan memberikan kursinya dan kami juga butuh itu untuk dimasukkan ke dalam studio, maka dibuatkanlah berupa iklan dengan kontrak berdurasi misalnya 2 tahun.”<sup>58</sup>

Dari wawancara di atas, diperlukan kemampuan seorang *marketer* dalam menganalisa jenis produk atau jasa perusahaan agar sesuai dengan segmentasi program acara dan juga kemampuan menyesuaikan harga, pemberian potongan harga kepada calon pemasang iklan tanpa merugikan Celebes Tv. Keuntungan yang diperoleh tidak hanya berupa uang, tetapi bisa juga berupa pemberian produk atau jasa dari pemasang iklan yang disepakati dalam kontrak berdurasi.

---

<sup>57</sup>Restu Satriana Montalili, Manajer Penjualan dan Pemasaran Celebes Tv. Wawancara oleh peneliti di Kantor Redaksi Celebes Tv, Makassar, 23 oktober 2017.

<sup>58</sup>Sitti Jumriani, *Marketer* Celebes Tv. Wawancara oleh peneliti di Kantor Redaksi Celebes Tv, Makassar, 23 oktober 2017.

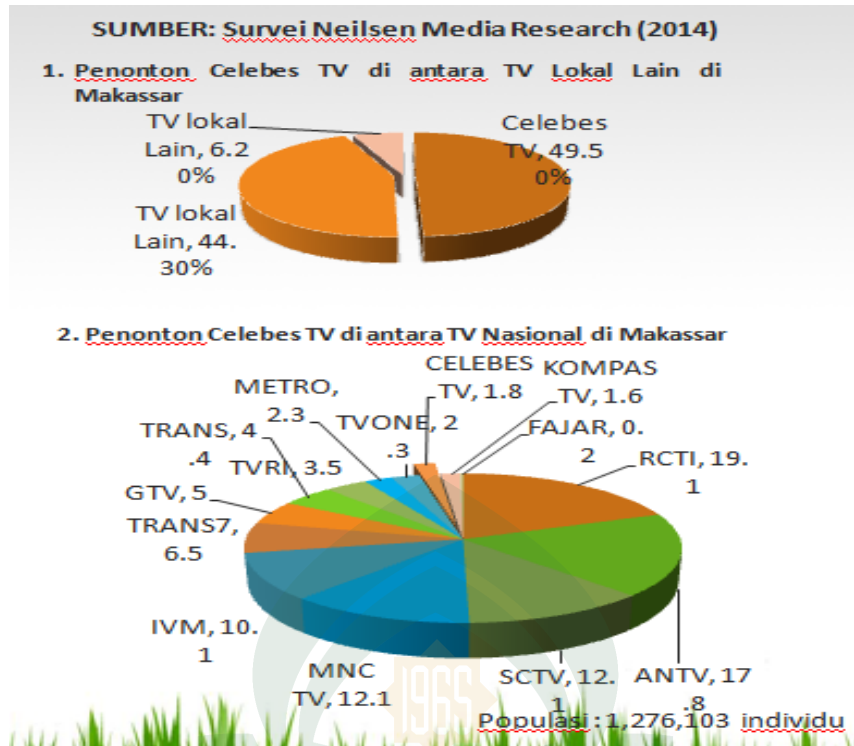

**Gambar 4.3. Survei RMSC**

Sumber: *Company Profile Celebes Tv*, 2017.<sup>59</sup>

## 5. *Closing the Sales* (Menutup Penjualan)

*Closing the Sales* merupakan tahap akhir proses *personal selling* yang menjadi penentu diterima atau tidaknya presentasi yang telah dilakukan. Presentasi menjadi sia-sia apabila tidak ada kesepakatan diantara kedua belah pihak. Oleh sebab itu, *marketer* perlu memiliki cara memecahkan masalah agar kesepakatan kerjasama bisa dilakukan. Rini Rubiani menjelaskan bahwa, untuk menutup penjualan tergantung proses presentasi itu berjalan.

“Pada saat presentasi, kami memperhatikan bahasa verbal dan non verbal peserta sebagai *feedback*. Antusias peserta bisa kita perhatikan dengan cara menganalisa pertanyaan yang dilontarkan kepada kami. Apabila pertanyaannya mendalam, itu menandakan perusahaan ingin mencari tahu

<sup>59</sup> Celebes Tv, *Sejarah dan Profil Celebes Televisi*.

tentang kami ditambah dengan bahasa tubuh yang *welcome* terhadap kami. Nah untuk menutup penjualan, kita biasanya menanyakan secara langsung kepada klien, seperti, kami telah membagikan kartu nama, jadi kapan bapak/ibu bisa menghubungi kami?. Tetapi apabila mereka terkesan biasa-biasa saja dan pertanyaan tidak mendalam, maka kami hanya menunggu jawaban, tanpa perlu mempertanyakan pertanyaan itu tadi (jadi kapan bapak/ibu bisa menghubungi kami?), mereka biasanya memberikan kami waktu untuk menunggu dan akan segera dihubungi.”<sup>60</sup>

Berdasarkan wawancara di atas, dalam tahap penutupan penjualan, *marketer* perlu memperhatikan kondisi peserta saat presentasi berlangsung, menganalisa *feedback* yang terjadi. Tidak memaksakan kehendak sesegera mungkin agar perusahaan tersebut memasang iklannya, tetap membangun kepercayaan kepada calon pemasang iklan. Sitti Jumriani menambahkan, agar memberikan testimoni dan menunjukkan kepuasan pelanggan lain di akhir presentasi.

“Sudah banyak perusahaan yang telah kami ajak kerjasama, biasanya kami mencantumkan nama perusahaan tersebut sebagai testimoni untuk lebih meyakinkan mereka. Biasanya setelah kami kembali ke kantor, kami ketemu dengan pimpinan Celebes Tv, siapa tahu pimpinan bisa membantu kami untuk memfollow up proposal kami.”<sup>61</sup>

Tingkat kepercayaan calon pemasang iklan lebih meningkat kepada Celebes Tv apabila *marketer* mencantumkan tingkat kepuasan dari pelanggan sebelumnya. Selain itu, untuk memudahkan proses penutupan penjualan, *marketer* terkadang membutuhkan bantuan dari pimpinan Celebes Tv untuk berbicara langsung dengan calon pemasang iklan.

## **6. Servicing the Account (Melayani Akun)**

Tugas *marketer* belum selesai ketika proses pembelian telah berakhir. *Marketer* memiliki tanggung jawab untuk tetap menjaga hubungan dengan pelanggan. Mendengarkan pelanggan merupakan hal penting dalam manajemen

---

<sup>60</sup>Rini Rubiani, Manajer penjualan dan pemasaran dan Penjualan Celebes Tv. Wawancara oleh peneliti di Kantor Redaksi Celebes Tv, Makassar, 23 oktober 2017.

<sup>61</sup>Sitti Jumriani, Divisi *Marketing* Celebes Tv. Wawancara oleh peneliti di Kantor Redaksi Celebes Tv, Makassar, 23 oktober 2017.

hubungan pelanggan. Beberapa perusahaan menciptakan mekanisme berkelanjutan yang membuat manajer senior dapat terus terhubung dengan umpan balik pelanggan dari lini depan (pimpinan perusahaan).<sup>62</sup> Rini Rubiani menjelaskan, *marketer* perlu membangun kepercayaan dan menjalin komunikasi dengan pelanggan.

“Pelanggan merupakan aset bagi kami, jadi kami harus menjaga komunikasi dengan pelanggan. Dengan adanya komunikasi, pelanggan juga bisa memberikan saran atau mungkin ada keluhan yang klien temukan, kami harus memberikan solusi supaya pelanggan tetap percaya dengan Celebes Tv, sehingga memungkinkan adanya kerjasama tambahan.”<sup>63</sup>

Kesimpulan dari wawancara di atas, bahwa kemampuan *marketer* sebagai *problem solver* bisa membantu citra Celebes Tv dan nilai kepuasan tetap terjaga. Memaksimalkan nilai kepuasan pelanggan berarti mengembangkan hubungan pelanggan untuk jangka panjang.<sup>64</sup>

Dengan adanya komunikasi yang tetap terjalin antara *marketer* dan pemasang iklan dapat membantu Celebes Tv dalam mempertahankan kepuasan pelanggan. Kepuasan pelanggan merupakan perasaan senang, atau kecewa dari pelanggan yang berasal dari perbandingan antara kinerja produk dengan harapannya.<sup>65</sup>

Menurut Kotler & Armstrong, menyatakan bahwa jika pengalaman yang diperoleh pembeli menyenangkan atau membuat pelanggan puas, maka konsumen cenderung ingin membeli ulang, menceritakan kepuasannya kepada orang lain, tidak

---

<sup>62</sup>Philip Kotler dan Kevin Lane, *Manajemen Pemasaran*, Erlangga, Jakarta. Edisi III Jilid 1. h. 153.

<sup>63</sup>Rini Rubiani, Manajer penjualan dan pemasaran dan Penjualan Celebes Tv, Wawancara oleh peneliti di Kantor Redaksi Celebes Tv, Makassar, 23 oktober 2017.

<sup>64</sup>Philip Kotler dan Kevin Lane, *Manajemen Pemasaran*, (Jakarta: PT. Erlangga, Edisi III, Jilid 1), h. 147.

<sup>65</sup>Fasochah Hartono. *Strategi Kepuasan Pelanggan dalam Mempertahankan dan Meningkatkan Loyalitas Pelanggan*. Jurnal Ekonomi dan Akuntansi. No. 36 (April 2014), h. 4.

terlalu memperhatikan atau tertarik pada produk pesaing dan konsumen yang puas kemungkinan membeli produk lainnya dari perusahaan.<sup>66</sup>

Restu Satriana Montalili menambahkan untuk mengetahui pelanggan, *marketer* harus mengumpulkan informasi dan menyimpannya dalam *database* agar lebih terorganisir dan terakumulasi.

“Setelah kontrak telah disepakati, kami membuat database lalu diserahkan ke Celebes Tv. Jadi sebagai *marketing*, saya juga harus tidak serta merta mengambil uang mereka. Kadang juga kalau mereka sudah beriklan, dan kami mau menggaet lagi, sebisa mungkin kami membawa bingkisan kecil atau cinderamata yang bisa membuat mereka merasa diperhatikan oleh kami atau memberikan ucapan selamat pada hari-hari istimewa mereka.”<sup>67</sup>

*Database* pelanggan (*customer database*) adalah kumpulan informasi komprehensif yang terorganisir tentang pelanggan perorangan atau prospek terkini, yang dapat diakses dan dapat ditindaklanjuti untuk tujuan pemasaran seperti mengembangkan arahan, arahan kualifikasi, penjualan produk atau jasa, atau memelihara hubungan. *Database* pelanggan juga mencakup informasi pembelian masa lalu pelanggan, demografis (usia, anggota keluarga, tanggal lahir), psikografis (kegiatan, minat, dan opini).<sup>68</sup> Dengan memiliki *database*, *marketer* bisa mengetahui hal-hal sederhana pelanggan, seperti tanggal berdirinya perusahaan pelanggan, lalu Celebes Tv memberikan ucapan dan bingkisan, agar pelanggan merasa diperhatikan.

---

<sup>66</sup>Aditya Wardana & Zainuddin Iba, *Pengaruh Penjualan Personal Terhadap Pengetahuan Produk dan Implikasinya Terhadap Keputusan Pembelian Mobil SUV Premium di Jawa Barat*. Jurnal Kebangsaan. Vol. 3. No. 5. (Januari 2014), h. 6.

<sup>67</sup>Restu Montalili, *Marketer Celebes Tv*. Wawancara oleh peneliti di Kantor Redaksi Celebes Tv, Makassar, 23 oktober 2017.

<sup>68</sup>Philip Kotler dan Kevin Lane, *Manajemen Pemasaran*, (Jakarta: PT. Erlangga, Edisi III, Jilid 1), h. 158.

**Tabel 4.2 Pemasang Iklan Celebes Tv**

| <b>PORTOFOLIO</b>   |   |
|---|---|
| • <u>AJB Bumi Putera 1912</u>                                 | • <u>KPU Makassar</u>                           |
| • <u>Bank Indonesia</u>                                       | • <u>KPU Sidrap</u>                             |
| • <u>Bank Mandiri</u>   | • <u>KPU Sulsel, produksi iklan dan program</u> |
| • <u>Bank Rakyat Indonesia</u>                                | • <u>KPU Takalar</u>                            |
| • <u>Bosowa Corporindo</u>                                    | • <u>KPU Toraja</u>                             |
| • <u>BPS Sulsel</u>   | • <u>Madu Nusantara</u>                         |
| • <u>Bung Hatta Anti Corruption Award</u>                     | • <u>Matahari Deot Store</u>                    |
| • <u>Celebes Research Center</u>                              | • <u>Nescafe</u>                                |
| • <u>Dewan Pers RI</u>  | • <u>Otoritas Jasa Keuangan</u>                 |
| • <u>Dewan Perwakilan Daerah RI</u>                           | • <u>Panasonic</u>                              |
| • <u>Dinas Kelautan dan Perikanan Makassar</u>                | • <u>Pemerintah Provinsi Sulsel</u>             |
| • <u>Dinas Koperasi dan UKM Sulsel</u>                        | • <u>Pemkab Bantaeng</u>                        |
| • <u>Dinas Pendidikan Makassar</u>                            | • <u>Pemkab Maros</u>                           |
| • <u>Dinas Pendidikan Sulsel</u>                              | • <u>Pemkab Takalar</u>                         |
| • <u>Dinas Perhubungan, Komunikasi dan Informatika Sulsel</u> | • <u>Pemkot Makassar</u>                        |
| • <u>Dompot Dhuafa</u>  | • <u>Pemkot Makassar</u>                        |
| • <u>DPD RI</u>   | • <u>Polda Sulsel</u>                           |
| • <u>DPRD Makassar</u>  | • <u>Polmark Indonesia</u>                      |
| • <u>DPRD Sulsel</u>  | • <u>PT Pelindo IV</u>                          |
| • <u>Duta Politik Indonesia</u>                               | • <u>PT Jamsostek</u>                           |
| • <u>HIPMI</u>  | • <u>PT Mariom Sam</u>                          |
| • <u>Hotel Aston Makassar</u>                                 | • <u>PT Pallewagau</u>                          |
| • <u>Hotel Clarion Makassar</u>                               | • <u>PT PLN Wil. Sultanbatara</u>               |
| • <u>Indeks Politik Indonesia</u>                             | • <u>PT Telkom Tbk.</u>                         |
| • <u>Kalla Inti Amanah (KIA)</u>                              | • <u>PT. Jamsostek Iklan Layanan Sahitel</u>    |
| • <u>Kedubes/ Konien Amerika Serikat</u>                      | • <u>Shunda Plafon</u>                          |
| • <u>Kemenakertrans RI</u>                                    | • <u>Stikes Mega Rezy</u>                       |
| • <u>Kemensos RI</u>  | • <u>Trans Studio Mal</u>                       |
| • <u>Kementerian Kominfo RI</u>                               | • <u>Universitas 45 Makassar</u>                |
| • <u>Kementerian Koperasi &amp; UMKM</u>                      | • <u>Universitas Hasanuddin</u>                 |
| • <u>Kementerian Pertanian</u>                                | • <u>Universitas Islam Indonesia</u>            |
| • <u>Klinik Garang Arang</u>                                  | • <u>Universitas Muhammadiyah Makassar</u>      |
| • <u>Klinik Tongli</u>  | • <u>Universitas Muslim Indonesia</u>           |
| • <u>Konien Jepang</u>  | • <u>Universitas Negeri Makassar</u>            |
| • <u>Kopertis Wilayah Sulawesi</u>                            | • <u>Universitas Veteran RI</u>                 |
|   | • <u>Wisma Kalla</u>                            |

Sumber: *Company Profile Celebes Tv, 2017.*<sup>69</sup>

Strategi *personal selling* yang dilaksanakan *marketer* Celebes Tv memiliki kontribusi dalam meningkatkan jumlah iklan, hal ini bisa dibuktikan pada tahun 2016, Restu Satriana Montalili mengumpulkan jumlah pendapatan dari iklan sebanyak Rp. 912.245.000 sedangkan pada tahun 2017 telah mengumpulkan pendapatan sebanyak Rp. 1.115.470.000 dan pada rentang waktu bulan juni sampai agustus 2017 mengalami peningkatan pendapatan dari Rp. 10.000.000 menjadi Rp. 133.500.000 yang telah dicapai oleh Restu Satriana Montalili serta pada bulan juli sampai september 2017 jumlah iklan jenis *Blocking Time* mengalami peningkatan dari 33 tayangan menjadi 103 tayangan.<sup>70</sup>

<sup>69</sup>Celebes Tv, *Sejarah dan Profil Celebes Televisi.*

<sup>70</sup> Celebes Tv, *Sales Report Tahun 2017.*

Strategi *personal selling* yang dilakukan oleh *marketer* Celebes Tv dapat menyampaikan pesan atau informasi kepada pemasang iklan. Setiap media massa terutama stasiun televisi yang ingin mencapai tujuan penjualan secara maksimal pasti selalu berusaha untuk mendapatkan iklan, karena iklan merupakan sumber pendapatan utama stasiun televisi, tanpa adanya iklan yang masuk, maka pemilik stasiun televisi perlahan menutup usahanya. Strategi komunikasi pemasaran yang tepat dalam meningkatkan jumlah iklan adalah *personal selling*.

Setelah dilakukan penelitian, peneliti menemukan adanya kesesuaian antara tahapan *personal selling* yang diterapkan oleh Celebes Tv dengan teori *personal selling* menurut Churchill, Ford dan Walker, yaitu ada enam tahap, *prospect for customers* (mencari pelanggan), *opening the relationship* (membuka hubungan), *qualifying the prospect* (memenuhi syarat prospek), *presenting the sales message* (mempresentasikan pesan penjualan), *closing the sale* (menutup penjualan), *servicing the account* (melayani akun).<sup>71</sup>

Tahap mencari pelanggan merupakan tahap pertama dalam menerapkan strategi *personal selling* dengan cara menggunakan berbagai informasi yang banyak lalu melakukan identifikasi yang sempit terhadap perusahaan yang dituju. Data-data dapat diperoleh melalui internet, organisasi, orang lain, daftar pelanggan, maupun pimpinan perusahaan. Celebes Tv sebagai perusahaan yang bergerak di industri pertelevisian, *marketer* Celebes Tv memiliki tugas untuk mencari tahu latar belakang perusahaan yang menjadi target sebagai calon pemasang iklan, secara detail agar lebih mudah dan memperbesar peluang untuk diajak kerjasama.

---

<sup>71</sup>Sutisna, *Perilaku Konsumen dan Komunikasi Pemasaran*. (Bandung: PT. Remaja Rosdakarya, 2003). h.316.



Setelah *marketer* memperoleh banyak informasi mengenai latar belakang perusahaan, tahap selanjutnya yaitu tahap membuka hubungan dengan cara membangun komunikasi dan melakukan pendekatan kepada orang-orang yang berpengaruh dalam perusahaan yang dituju. Dalam pelaksanaan membuka hubungan kepada calon pemasang iklan, *marketer* Celebes Tv mendahulukan pendekatan secara subjektif dan membangun komunikasi yang baik.

Selanjutnya, tahap memenuhi syarat, *marketer* Celebes Tv perlu memperhatikan aspek-aspek yang dianggap telah memenuhi syarat, seperti: keuntungan yang dapat diperoleh Celebes Tv, antusias, dan respon calon pemasang iklan. Apabila *marketer* telah merasa bahwa calon pemasang iklan telah memenuhi syarat, maka *marketer* mempersiapkan materi sebagai bahan presentase penjualan.

Mempresentasi penjualan merupakan tahap yang paling berpengaruh dalam penerapan strategi *personal selling*, artinya kemampuan *marketer* dalam mempresentasi proposal, menganalisa bahasa verbal dan non verbal peserta, mengelola pesan secara persuasif, dan terlibat dalam proses negosiasi. Dalam mempresentasi penjualan, *Marketer* Celebes Tv tidak diperbolehkan untuk bersikap agresif dan menjatuhkan nama baik media massa lain.

Tahapan selanjutnya adalah menutup penjualan. Memasuki tahap klimaks dari *personal selling*, *marketer* memberikan kesempatan kepada calon pemasang iklan untuk memutuskan pembelian tanpa perlu memaksakan kehendak. *Marketer* Celebes Tv bisa menanyakan keputusan pembelian apabila pada tahap presentasi, calon pemasang iklan antusias di dalam presentasi. Apabila telah terjadi kesepakatan, tugas dari *marketer* belum selesai, *marketer* perlu menjaga komunikasi dengan pelanggan, mengatasi keluhan pemasang iklan sebagai bentuk kepercayaan kepada Celebes Tv,

sekaligus memaksimalkan nilai kepuasan agar pemasang iklan melakukan pembelian ulang di Celebes Tv dan membuka peluang adanya calon pemasang iklan baru.

### ***C. Faktor Pendukung dan Penghambat Strategi Personal Selling Celebes Tv dalam Meningkatkan Jumlah Iklan***

Keberhasilan *marketer* dalam mendapatkan pelanggan, tidak terjadi begitu saja, melainkan ada faktor yang mendukungnya. Begitu pula sebaliknya, *marketer* menemukan kesulitan ketika ada faktor yang menghambatnya. Berikut uraian faktor penghambat dan pendukung penerapan strategi *personal selling* dalam meningkatkan jumlah iklan.

#### **1. Faktor Pendukung *Personal Selling***

Ada beberapa faktor yang mendukung keberhasilan penerapan Strategi *Personal Selling* Celebes Tv dalam meningkatkan jumlah iklan. Salah satu faktor yang berperan besar adalah bersikap *friendly*. Dalam hal ini, Sitti Jumriani menjelaskan bahwa:

“Kami sebagai *marketer* sudah sepatutnya memiliki sikap *friendly* artinya ketika kami tidak sengaja melihat pelanggan di jalan, kami langsung menghampirinya lalu menyapa, seperti menanyakan kabarnya bagaimana, tempat tinggalnya sekarang dimana.”<sup>72</sup>

Pernyataan di atas ditambahkan oleh Restu Satriana Montalili bahwa *marketer* harus komunikatif untuk menciptakan interaksi yang berjalan lancar yaitu:

“*Marketer* harus *sombere*’ supaya komunikasi bisa berjalan lancar, jangan terlihat canggung untuk ngobrol karena pelanggan juga akan canggung kepada kita, kalau masing-masing sudah canggung maka dijamin pelanggan merasa jenuh dan bosan. Biasanya kami perempuan menceritakan sesuatu yang sama-sama disukai.”<sup>73</sup>

---

<sup>72</sup>Sitti Jumriani, *Marketer* Celebes Tv. Wawancara oleh peneliti di Kantor Redaksi Celebes Tv, Makassar, 23 februari 2018.

<sup>73</sup>Restu Satriana Montalili, *Marketer* Celebes Tv. Wawancara oleh peneliti di Kantor Redaksi Celebes Tv, Makassar, 23 februari 2018.

Hal senada juga disampaikan oleh Rini Rubiani bahwa *marketer* Celebes Tv lebih mudah bergaul, berikut penjelasannya:

“Bergaul dengan banyak orang supaya jaringan pekerjaan juga bertambah, dengan begitu kita lebih gampang memasuki akses ke setiap perusahaan apabila hubungan sudah terjalin.”<sup>74</sup>

Dari wawancara di atas disimpulkan bahwa adanya rasa nyaman yang diperoleh pelanggan ketika *marketer* memiliki sikap *friendly*. *Marketer* Celebes Tv selalu mengawali percakapan apabila di luar jam kerja bertemu dengan pelanggan. *Marketer* tidak harus selalu membahas mengenai pemasaran karena pelanggan juga membutuhkan pembahasan yang ringan untuk menghindari perasaan jenuh.

Menurut Carl Hovland bahwa seseorang mengalami ketidaknyamanan di dalam dirinya bila dihadapkan pada informasi yang bertentangan dengan keyakinannya. Keadaan tidak nyaman ini disebut dengan disonansi yang berasal dari *disonance* yang berarti ketidakcocokan atau ketidaksesuaian.<sup>75</sup>

Saat proses interaksi berlangsung, *marketer* perlu memperhatikan komunikasi nonverbal untuk mengurangi potensi kesalahan komunikasi yang bisa saja terjadi. Salah satu bentuk komunikasi nonverbal yang diterapkan *marketer* Celebes Tv adalah selalu memberikan senyuman kepada pelanggan, seperti yang dijelaskan oleh Restu Satriana Montalili sebagai berikut:

“Selalu tersenyum membuat kita semakin menarik apalagi saat berhadapan langsung dengan pelanggan agar pelanggan menganggap dirinya disenangi oleh kita.”<sup>76</sup>

---

<sup>74</sup>Rini Rubiani, Manajer penjualan dan pemasaran dan Penjualan Celebes Tv. Wawancara oleh peneliti di Kantor Redaksi Celebes Tv, Makassar, 23 februari 2018.

<sup>75</sup>Morissan, M.A, *Manajemen Public Relation:s Strategi Menjadi Humas Profesional*, (Jakarta: Kencana, Edisi I, Cetakan 2), h. 64.

<sup>76</sup> Restu Satriana Montalili, *Marketer* Celebes Tv. Wawancara oleh peneliti di Kantor Redaksi Celebes Tv, Makassar, 23 februari 2018.

Sitti Jumriani menambahkan bahwa *marketer* pada umumnya telah dilatih untuk mengawali dan mengakhiri pertemuan dengan berjabat tangan, berikut penjelasannya:

“Sebelum *marketer* ngobrol dengan pelanggan, terlebih dahulu kita menjabat tangan sebagai bentuk profesionalitas dan untuk mempererat silaturahmi, begitu pula ketika mengakhiri pertemuan untuk meninggalkan kesan kepada pelanggan.”<sup>77</sup>

Selain berjabat tangan, terkadang dipadukan juga gerakan cium pipi antara *marketer* perempuan dan pelanggan perempuan apabila keakraban sudah terjalin, seperti yang dijelaskan Rini Rubiani sebagai berikut:

“Kami memiliki beberapa pelanggan yang bisa dibilang sudah seperti sahabat. Ketika baru berjumpa, *marketer* melakukan cipika-cipiki dengan pelanggan, yah biasanya hal ini dilakukan oleh perempuan.”<sup>78</sup>

Berdasarkan hasil wawancara di atas telah disimpulkan bahwa komunikasi nonverbal yang dimaksud sebagai faktor pendukung adalah selalu tersenyum, mempertahankan kontak mata dan memberikan sentuhan sebagai bentuk tingkah laku nonverbal.

Menurut Burgon ada empat tingkah laku memiliki peran yang sangat penting dalam komunikasi. Kedekatan (*proximity*) sangat penting dalam menyampaikan pesan mengenai keintiman, ketertarikan, kepercayaan, kepedulian, dominasi, bujukan dan agresivitas. Senyuman memiliki arti penting dalam menyampaikan perasaan, emosi, ketenangan, formalitas, keintiman dan kesukaan. Sentuhan juga menyampaikan pesan keintiman. Kontak mata menjadi semacam seruan atau permintaan untuk meningkatkan efek dari tingkah laku nonverbal lain.<sup>79</sup>

---

<sup>77</sup>Sitti Jumriani, *Marketer Celebes Tv*. Wawancara oleh peneliti di Kantor Redaksi Celebes Tv, Makassar, 23 februari 2018.

<sup>78</sup>Rini Rubiani, Manajer penjualan dan pemasaran dan Penjualan Celebes Tv. Wawancara oleh peneliti di Kantor Redaksi Celebes Tv, Makassar, 23 februari 2018.

<sup>79</sup>Morissan, M.A, *Manajemen Public Relations: Strategi Menjadi Humas Profesional*, (Jakarta: Kencana, Edisi I, Cetakan 2), h. 64.

Setiap *marketer* memiliki *database* sebagai penunjang dalam melakukan pencarian dan untuk memelihara hubungan dengan pelanggan. Di dalam *database* terdapat informasi terkait profil perusahaan, salah satunya yaitu hari jadi perusahaan pelanggan, *marketer* Celebes Tv dituntut untuk selalu menghadiri acara hari jadi perusahaan pelanggan sebagai bentuk kepedulian dan membangun loyalitas dari pelanggan. Seperti yang dijelaskan oleh Rini Rubiani sebagai berikut:

“Apabila ada perusahaan pelanggan yang berulang tahun, maka kami menghadiri acaranya dan membawakan bingkisan selamat hari jadi, bukan cuma hari jadi perusahaannya, terkadang kita juga selalu memberikan ucapan selamat ulang tahun kepada *Prnya* atau pimpinannya, biasanya melalui sosial media.”<sup>80</sup>

Berdasarkan hasil wawancara di atas disimpulkan bahwa tidak hanya hari jadi perusahaan pelanggan yang diperhatikan, orang-orang yang berpengaruh di dalam perusahaan juga diberikan ucapan apabila sedang berulang tahun dengan melalui media sosial. Restu Satriana Montalili menambahkan, apabila Celebes Tv merayakan hari jadi maka pelanggan juga diajak untuk menghadiri acara yang dibuat oleh pihak Celebes Tv.

“*Marketer* tidak hanya menghadiri hari jadi perusahaan pelanggan tetapi kami juga mengundang mereka apabila Celebes Tv berulang tahun, dengan adanya kegiatan semacam ini, kita bisa melihat pelanggan yang sudah loyal terhadap kami.”<sup>81</sup>

Berdasarkan wawancara di atas disimpulkan bahwa memberikan perhatian kepada pelanggan merupakan tanda kepedulian untuk membangun ikatan emosional yang membuat pelanggan menjadi loyal dan mendorong pelanggan untuk terus melakukan pembelian ulang serta memberikan rekomendasi kepada orang lain.

---

<sup>80</sup>Rini Rubiani, Manajer penjualan dan pemasaran dan Penjualan Celebes Tv. Wawancara oleh peneliti di Kantor Redaksi Celebes Tv, Makassar, 23 februari 2018.

<sup>81</sup>Restu Satriana Montalili, *Marketer* Celebes Tv. Wawancara oleh peneliti di Kantor Redaksi Celebes Tv, Makassar, 23 februari 2018.

Saat proses presentasi berlangsung, *marketer* harus memiliki sikap percaya diri untuk lebih meyakinkan pelanggan. Sitti Jumriani menjelaskan bahwa untuk menampilkan sikap percaya diri, maka *marketer* perlu menjaga kontak mata dengan pelanggan.

“Percaya diri itu bisa ditandai karena adanya kontak mata, jika *marketer* malu-malu menatap mata peserta presentasi, hal itu bisa membuat pelanggan kurang yakin apa yang disampaikan oleh *marketer*.”<sup>82</sup>

Hal senada juga disampaikan oleh Rini Rubiani bahwa percaya diri membantu *marketer*, misalnya tanggap dalam menjawab dari peserta presentasi, berikut penjelasannya:

“Menjawab pertanyaan dari peserta dengan cepat dan tepat, jangan sampai cepat tapi asal-asalan, malah bisa membuat pelanggan merasa kebingungan, oleh sebab itu materi harus dikuasai.”<sup>83</sup>

Berdasarkan hasil wawancara di atas telah disimpulkan bahwa percaya diri membuat *marketer* lebih optimis dan memudahkan dalam meyakinkan pelanggan. Percaya diri ditandai dengan adanya kontak mata dan tanggap menjawab pertanyaan peserta presentasi.

## **2. Faktor Pendukung Eksternal**

Faktor luar yang mendukung kegiatan *personal selling* Celebes Tv dalam meningkatkan jumlah iklan. Salah satu faktor yang berperan penting adalah *brand* Celebes Tv. Dalam hal ini, Restu Satriana Montalili menjelaskan bahwa:

“Terkait faktor apa yang mendukung sehingga orang-orang mau beriklan di Celebes, yang pertama karena kami punya brand Celebes Tv, orang-orang telah mempercayai kami sebagai stasiun televisi lokal yang memiliki kepopuleran, berbagai orang penting di Sul-sel pernah memasuki studio kami, brand ini yang bisa kami jual.”<sup>84</sup>

---

<sup>82</sup>Sitti Jumriani, *Marketer* Celebes Tv. Wawancara oleh peneliti di Kantor Redaksi Celebes Tv, Makassar, 23 februari 2018.

<sup>83</sup>Rini Rubiani, Manajer penjualan dan pemasaran dan Penjualan Celebes Tv. Wawancara oleh peneliti di Kantor Redaksi Celebes Tv, Makassar, 23 februari 2018.

<sup>84</sup>Restu Satriana Montalili, *Marketer* Celebes Tv. Wawancara oleh peneliti di Kantor Redaksi Celebes Tv, Makassar, 23 oktober 2017.

Rini Rubiani menambahkan, alasan pelanggan memasang iklannya di Celebes karena *rating* program acara Celebes Tv, berikut penjelasannya:

“Rating kami terbilang cukup tinggi di antara Tv lokal lain, karena ada beberapa program kami memiliki rating tinggi. Rating adalah respon penonton di media tertentu, jadi seberapa banyak rating di program acara tersebut berarti peluang produk yang diiklankan pada program tersebut semakin banyak yang dilihat.”<sup>85</sup>

Dari wawancara tersebut, disimpulkan bahwa faktor yang berperan penting yang mempengaruhi strategi *personal selling* yaitu *brand* dan *rating*, secara eksternal Celebes Tv membangun hubungan melalui *brand* perusahaan, Celebes Tv memiliki banyak mitra, memudahkan *marketer* mencari pelanggan sedangkan secara internal Celebes Tv menyajikan program acara yang menarik agar mendapatkan *rating* untuk dijual.

Berdasarkan hasil identifikasi pembahasan di atas, telah disimpulkan beberapa faktor pendukung *personal selling* maupun di luar dari *personal selling* yang berpengaruh terhadap Celebes Tv dalam meningkatkan jumlah iklan, diantaranya sebagai berikut:

a. Bersikap ramah

Ramah adalah sikap bersahabat dan merasa senang saat berjumpa dengan orang lain. Salah satu manfaat paling penting memiliki sikap ramah yaitu memberi dampak pada kehidupan seseorang seperti ikatan persaudaraan yang kuat, menambah teman dan menumbuhkan kepedulian sosial. *Marketer* Celebes Tv yang memiliki sikap ramah tentu saja disukai oleh pelanggan, perasaan senang dari pelanggan mengakibatkan hubungan yang terbentuk menjadi semakin erat.

---

<sup>85</sup>Rini Rubiani, Manajer penjualan dan pemasaran dan Penjualan Celebes Tv. Wawancara oleh peneliti di Kantor Redaksi Celebes Tv, Makassar, 23 oktober 2017.

b. Komunikasi nonverbal

*Image* tidak hanya dibentuk oleh Celebes Tv tetapi juga *marketer*, dalam pembentukan *image*, *marketer* harus memperhatikan komunikasi nonverbal. Komunikasi nonverbal adalah proses komunikasi dimana pesan disampaikan tidak menggunakan kata-kata.<sup>86</sup> Dengan komunikasi nonverbal orang dapat mengekspresikan perasaannya melalui ekspresi wajah, tatapan dan gerakan isyarat.

c. Peduli

Rasa peduli *marketer* kepada pelanggan seperti memberikan perhatian dengan cara melibatkan diri dalam situasi-situasi pelanggan butuh untuk diperhatikan. *Marketer* Celebes Tv menanamkan sikap peduli agar membangun ikatan emosional yang membuat pelanggan menjadi loyal dan mendorong pelanggan untuk terus melakukan pembelian ulang serta memberikan rekomendasi kepada orang lain.

d. Percaya diri

Membuat calon pelanggan yakin terhadap proposal iklan yang ditawarkan, diperlukan sedikit usaha seperti meningkatkan rasa percaya diri. *Marketer* harus merasa yakin atas kemampuan sendiri sehingga pelanggan tidak terlalu cemas dalam pengambilan keputusan serta mampu memiliki dorongan untuk mengembangkan penilaian positif terhadap *marketer* maupun calon pelanggan.

e. *Brand* atau merek.

*Brand* Celebes Tv bukan sekedar nama perusahaan dan stasiun televisi, melainkan persepsi. *Brand* bagi Celebes Tv adalah aset terpenting yang dimiliki Celebes Tv yang mampu memberikan nilai, menciptakan diferensiasi dan mendapatkan hasil jangka panjang.

---

<sup>86</sup> Hafied Cangara, *Pengantar Ilmu Komunikasi*, (Jakarta: PT. Raja Grafinod, 2003), h. 19.



American *Marketing Association* mendefinisikan *brand* sebagai nama, istilah, tanda, lambang, atau desain, atau kombinasinya yang dimaksudkan untuk mengidentifikasi barang atau jasa dari salah satu penjual atau kelompok penjual dan mendiferensiasikan penjual dari para pesaing.<sup>87</sup> *Brand* termasuk komponen penting yang ikut menentukan proses pengambilan keputusan membeli bagi pelanggan, lebih dikenal banyak kalangan dan menempatkan perusahaan berada di atas pesaing.

f. *Rating*

Celebes Tv memiliki beberapa program acara yang memiliki *rating*, salah satunya adalah program Obrolan Karebosi. Obrolan Karebosi sebagai program talkshow yang membahas isu-isu terkini Sulawesi Selatan yang selalu menghadirkan narasumber-narasumber berkompeten disertai dengan data aktual, menjadi program acara andalan Celebes Tv yang selalu dinanti oleh penonton setianya.

*Rating* merupakan salah satu indikator keberhasilan dari program acara. Ketika suatu iklan ditayangkan merupakan faktor yang sangat penting dalam menentukan tarif iklan. Laporan *rating* yang dikeluarkan secara teratur biasanya hanya dilakukan terhadap stasiun televisi nasional atau stasiun jaringan (*network*) yang melakukan siaran secara nasional, sedangkan penelitian *rating* acara terhadap stasiun televisi lokal hanya dilakukan pada saat tertentu saja.<sup>88</sup>

### 3. Faktor Penghambat *Personal Selling*

Ada beberapa faktor yang menghambat penerapan strategi *personal Selling* Celebes Tv dalam meningkatkan jumlah iklan. Salah satu faktor yang berperan besar

---

<sup>87</sup>Philip Kotler dan Kevin Lane, *Manajemen Pemasaran*, Erlangga, Jakarta. Edisi III Jilid 1. h. 258.

<sup>88</sup>Morissan, *Manajemen Media Penyiaran: Strategi Mengelola Radio dan Televisi*, (Cet: I, Jakarta: Kencana Prenada Media Group, 2008), h. 399.

adalah kurangnya penguasaan presentasi. Dalam hal ini, Rini Rubiani menjelaskan bahwa:

“Terkadang pelanggan merasa kebingungan atau malas mencari tahu mengenai materi yang disampaikan, apabila *marketer* sendiri kurang menguasai materi, jawaban atas pertanyaan dari pelanggan yang dijawab kurang meyakinkan.”<sup>89</sup>

Restu Satriana menambahkan bahwa yang menyebabkan *marketer* kurang menguasai materi presentasi karena persiapan yang belum matang.

“Persiapan yang belum matang, karena *marketer* tidak mengetahui *background* perusahaan yang dituju, dan siapa-siapa yang terlibat dalam pengambilan keputusan beserta karakternya.”<sup>90</sup>

Berdasarkan wawancara di atas disimpulkan bahwa penyebab *marketer* kurang menguasai presentasi karena tidak ada persiapan seperti materi dan identifikasi perusahaan yang dituju, hal ini berdampak kepada pelanggan yang mempertimbangkan kembali untuk memasang iklan di Celebes Tv.

Setelah melakukan presentasi, *marketer* tidak boleh terlihat agresif seperti membujuk pelanggan secara paksa dan tidak memberikan kesempatan kepada pelanggan untuk melakukan pertimbangan, seperti yang dijelaskan oleh Sitti Jumriani

“Biasanya saking percaya dirinya seorang *marketer*, dia terlihat agresif. Jadi penting bagi *marketer* untuk membuat nyaman pelanggan salah satunya memberikan kesempatan berpikir untuk pelanggan.”<sup>91</sup>

Hal senada juga disampaikan oleh Rini Rubiani untuk tidak terlihat agresif seperti menjatuhkan nama pesaing.

---

<sup>89</sup>Rini Rubiani, Manajer penjualan dan pemasaran dan Penjualan Celebes Tv. Wawancara oleh peneliti di Kantor Redaksi Celebes Tv, Makassar, 23 februari 2018.

<sup>90</sup>Restu Satriana Montalili, *Marketer* Celebes Tv. Wawancara oleh peneliti di Kantor Redaksi Celebes Tv, Makassar, 23 februari 2018.

<sup>91</sup>Sitti Jumriani, *Marketer* Celebes Tv. Wawancara oleh peneliti di Kantor Redaksi Celebes Tv, Makassar, 23 februari 2018.

“Walaupun kita sangat ingin perusahaan tersebut memasang iklannya, bukan berarti *marketer* menjatuhkan nama baik pesaing, jangan sampai membuat pelanggan *ilfeel*, cukup saja menyampaikan keunggulan-keunggulan Celebes Tv. Kita punya banyak kok keunggulan.”<sup>92</sup>

Berdasarkan wawancara di atas disimpulkan bahwa menjatuhkan nama pesaing akan mengurangi keberminatan pelanggan dan bisa menyebabkan citra dan profesionalitas *marketer* menurun.

Sebelum melakukan presentasi, *marketer* terlebih dahulu melakukan pendekatan, dalam proses pendekatan terkadang *marketer* menemukan hambatan seperti tidak adanya kesamaan minat antara *marketer* dan calon pelanggan. Berikut penjelasan Restu Satriana Montalili yaitu:

“Kami terkadang sulit membangun komunikasi dengan calon pelanggan apabila minat kami tidak sama-sama, kami berusaha mendekati mereka tapi minim pembahasan, hal itu yang menyebabkan mereka juga agak bermalas-malasan.”<sup>93</sup>

Hal senada juga disampaikan oleh Sitti Jumriani bahwa calon pelanggan kurang tertarik jika *marketer* yang dijumpainya tidak memiliki hobi yang sama seperti yang dijelaskan sebagai berikut:

“Yang menjadi penghambat juga biasanya hobi kami dengan calon pelanggan yang berbeda, atau bisa saja karena daerah yang berbeda, misalnya *marketer* sukanya main futsal tetapi calon pelanggan sukanya main tenis, kan kalau memiliki hobi yang sama bisa diajak main bersama, misalnya juga *marketer* asal daerahnya di kabupaten ini sedangkan calon pelanggan asal daerahnya di kabupaten itu.”<sup>94</sup>

Berdasarkan hasil wawancara di atas disimpulkan bahwa dalam proses melakukan pendekatan, *marketer* mengalami kesulitan jika minat pelanggan tidak

---

<sup>92</sup>Rini Rubiani, Manajer penjualan dan pemasaran dan Penjualan Celebes Tv. Wawancara oleh peneliti di Kantor Redaksi Celebes Tv, Makassar, 23 februari 2018.

<sup>93</sup>Restu Satriana Montalili, *Marketer* Celebes Tv. Wawancara oleh peneliti di Kantor Redaksi Celebes Tv, Makassar, 23 februari 2018.

<sup>94</sup>Sitti Jumriani, *Marketer* Celebes Tv. Wawancara oleh peneliti di Kantor Redaksi Celebes Tv, Makassar, 23 februari 2018.

sesuai dengan minat *marketer*, hal ini menyebabkan kebutuhan fisik, sosial, emosi dan pengalaman berkurang.

#### **4. Faktor Penghambat Eksternal**

Ada beberapa faktor di luar dari kegiatan *personal selling* yang menjadi tantangan bagi *marketer* dalam meningkatkan jumlah iklan di Celebes Tv. Salah satu faktor yang menjadi penghambat adalah saingan perusahaan induk. Dalam hal ini, Restu Satriana Montalili menjelaskan bahwa:

“Faktor utama adalah ketika kami dikaitkan dengan nama besar perusahaan induk. Misalnya, perusahaan induk kami adalah Bosowa. Nah kami mengalami hambatan ketika perusahaan sasaran kami merasa bahwa mereka adalah saingan dari salah satu anak perusahaan induk Bosowa.”<sup>95</sup>

Celebes Tv sebagai anggota grup Bosowa, harus menerima bahwa grup Bosowa memiliki banyak anak perusahaan yang bergerak di berbagai macam jenis usaha, Celebes Tv kesulitan mendapatkan pelanggan, apabila calon pelanggan tersebut merupakan pesaing dari anak perusahaan Bosowa grup. Tidak hanya persaingan perusahaan lain dengan anak perusahaan Bosowa grup, Sitti Jumriani menambahkan stasiun televisi lokal lain, tentu saja menjadi pesaing Celebes Tv.

“Menegenai faktor penghambat, di Makassar kan bukan Cuma Celebes Tv saja yg Tv lokal, ada juga Tv lokal lain, pasti mereka juga berusaha untuk mencari pelanggan supaya stasiun televisi bisa hidup. bukan cuma Tv lokal, Tv Nasional menjadi pesaing berat karena nama mereka lebih tenar dan jangkauan siaran yang lebih luas.”<sup>96</sup>

Menurut Rini Rubiani, menyatakan bahwa yang menjadi faktor penghambat disebabkan biaya iklan yang dianggap mahal oleh calon pemasang iklan dan pengetahuan calon pemasang iklan terkait jenis-jenis iklan.

---

<sup>95</sup>Restu Satriana Montalili, *Marketer Celebes Tv*. Wawancara oleh peneliti di Kantor Redaksi Celebes Tv, Makassar, 23 oktober 2017.

<sup>96</sup>Sitti Jumriani, *Marketer Celebes Tv*. Wawancara oleh peneliti di Kantor Redaksi Celebes Tv, Makassar, 23 oktober 2017.

“Biasanya kalau jumlah iklan menurun itu yang pertama, tergantung budgetnya, Budget dari calon pelanggan yang tidak sesuai sehingga mengakibatkan tidak ada kesepakatan, Kemudian pengetahuan calon pelanggan terkait iklan-iklan yang ditayangkan Celebes Tv. Calon klien mempertanyakan, seperti apa sih iklan di Celebes Mereka biasanya ogah-ogahan untuk memasang iklan di Celebes Tv.”<sup>97</sup>

Apabila tidak menemukan kesepakatan harga, biasanya calon pelanggan memilih untuk beralih ke jenis media massa dengan tarif yang lebih murah, kemudian Rini Rubiani menambahkan pernyataannya bahwa kemampuan dari *marketer* dalam melaksanakan pemasaran juga bisa menjadi faktor penghambat.

Berdasarkan data wawancara yang dihimpun baik dari kegiatan *personal selling* maupun faktor lain telah diambil kesimpulan, beberapa faktor penghambat yang mempengaruhi Celebes Tv dalam meningkatkan jumlah iklan yaitu:

1. Kemampuan *marketer*

Seorang *marketer* harus memiliki banyak pengetahuan khususnya penguasaan materi dan identifikasi pelanggan. Dibutuhkan waktu untuk melakukan persiapan agar presentasi berjalan lancar. *Marketer* yang kurang mampu menguasai proses presentasi bisa mengakibatkan pelanggan menjadi tidak tahu pesan dari presentasi dan cenderung mempertimbangkan kembali untuk memasang iklan di Celebes Tv atau bahkan tidak ada hasil yang diperoleh.

2. Memaksakan kehendak dan menjatuhkan pesaing

*Marketer* perlu membina hubungan jangka panjang dengan pelanggan, intens berkomunikasi. Apabila hubungan sudah terbentuk bukan berarti *marketer* tidak memperhatikan kaidah-kaidah pemasaran misalnya saja bersikap terlalu agresif. Menjatuhkan nama pesaing dan memaksakan kehendak menyebabkan pelanggan tidak menaruh simpati kepada *marketer* yang agresif.

---

<sup>97</sup>Rini Rubiani, Manajer penjualan dan pemasaran dan Penjualan Celebes Tv. Wawancara oleh peneliti di Kantor Redaksi Celebes Tv, Makassar, 23 oktober 2017.

### 3. Perbedaan Minat

Minat merupakan dorongan atau keinginan dalam diri seseorang pada objek tertentu. Jika tidak ada persamaan minat antara *marketer* dan pelanggan maka *marketer* mengalami kesulitan untuk mengawali pendekatan maupun mempertahankan hubungan, karena minat bisa menjadi penghubung komunikasi yang bersifat antarpribadi.

### 4. Pesaing

Celebes Tv sebagai stasiun televisi lokal telah bersaing dengan stasiun televisi lokal lain, stasiun televisi nasional yang bisa dikatakan memiliki *brand* jauh lebih besar jika dibandingkan televisi lokal, kemudian media massa lain, seperti radio dan cetak dengan harga yang tergolong lebih murah daripada media televisi. Celebes Tv juga sebagai anggota dari Bosowa grup, *marketer* kesulitan apabila calon pemasang iklan merupakan pesaing dari anak perusahaan Bosowa grup.

### 5. Biaya Iklan

Walaupun media televisi diakui sebagai media yang efisien dalam menjangkau khalayak dengan jumlah besar, tetapi biaya untuk beriklan di televisi perlu mengeluarkan banyak biaya.<sup>98</sup> Stasiun televisi membutuhkan banyak biaya untuk memproduksi program acara dan memberikan upah kepada karyawan dengan jumlah banyak. Hal ini menyebabkan biaya untuk beriklan di televisi tergolong mahal.

---

<sup>98</sup>Rini Rubiani, Manajer penjualan dan pemasaran dan Penjualan Celebes Tv. Wawancara oleh peneliti di Kantor Redaksi Celebes Tv, Makassar, 23 oktober 2017.

## BAB V

### PENUTUP

#### A. *Kesimpulan*

Berdasarkan hasil penelitian strategi *personal selling* Celebes Tv dalam meningkatkan jumlah iklan telah disimpulkan sebagai berikut:

1. Strategi *personal selling* Celebes Tv dalam meningkatkan jumlah iklan yaitu: 1) Mencari Pelanggan: menggunakan berbagai informasi yang banyak lalu melakukan identifikasi yang sempit terhadap perusahaan yang akan dituju. 2) Membuka Hubungan: membangun komunikasi dan melakukan pendekatan secara subjektif kepada orang-orang yang berpengaruh dalam perusahaan yang dituju. 3) Memenuhi Syarat Prospek: memperhatikan aspek-aspek yang telah memenuhi syarat, seperti memperhatikan antusias, dan respon calon pemasang iklan. 4) Mempresentasi Pesan Penjualan: kemampuan *marketer* dalam mempresentasi proposal, mengelola pesan secara persuasif. 5) Menutup Penjualan: memberikan kesempatan kepada calon pemasang iklan untuk memutuskan pembelian. 6) Memberi pelayanan: menjaga hubungan dengan pelanggan agar pemasang iklan melakukan pembelian ulang di Celebes Tv. Peneliti menemukan bahwa Celebes Tv telah menerapkan strategi *personal selling* dalam meningkatkan jumlah iklan dengan merujuk kepada teori *personal selling* menurut Churchill, Ford dan Walker, yaitu: Mencari pelanggan, membuka hubungan, memenuhi syarat prospek, mempresentasi penjualan, menutup penjualan, dan memberi pelayanan.
2. Faktor yang mendukung *marketer* Celebes Tv dalam strategi *personal selling* adalah sikap ramah untuk membuat ikatan psikologis yang kuat dengan

pelanggan, kemudian memperhatikan komunikasi nonverbal saat bertatap muka untuk membuat rasa nyaman pelanggan, kemudian peduli sebagai bentuk perhatian kepada pelanggan dan terakhir adalah bersikap percaya diri, menguasai materi agar lebih meyakinkan pelanggan dan yang terakhir. Selain faktor pendukung, terdapat juga faktor yang menjadi penghambat yaitu kemampuan *marketer* yang masih kurang meyakinkan saat presentasi, kemudian sikap memaksakan kehendak *marketer* yang bisa mengurangi simpati dan yang terakhir yaitu minat antara *marketer* dan pelanggan yang berbeda sehingga mengakibatkan komunikasi yang terbatas.

#### **B. Implikasi Penelitian**

1. Celebes Tv sebagai perusahaan, seharusnya memiliki sistem yang lebih fleksibel terhadap informasi sehingga dapat didistribusikan dengan baik.
2. Sumber daya manusia (SDM) perlu mendapat perhatian lebih terutama pada divisi *marketing*, karena kurangnya SDM dapat menghambat kegiatan dari strategi *personal selling*.
3. *Personal selling* sebagai strategi pemasaran perlu dievaluasi kembali jika terdapat penurunan pendapatan dari iklan.
4. *Marketer* Celebes Tv perlu meningkatkan kemampuan penguasaan materi dan menahan diri untuk tidak memaksakan kehendak serta tidak menjatuhkan nama pesaing yang menjadi tolak ukur pelanggan dalam mengambil keputusan penjualan.
5. Jangkauan siaran masih perlu diperluas untuk menambah jumlah pasar dan menempatkan *marketer* di setiap daerah agar meminimalisir persaingan dengan stasiun televisi nasional yang telah memiliki banyak *audience*.



## DAFTAR PUSTAKA

- Departemen Agama RI, *Al-Jumanatul Ali Al-Qur'an dan Terjemahannya*, CV Penerbit J-ART, 2007.
- As-Sunnah, Edisi ke-3, Solo: Yayasan Lajnah Istiqomah, 2011.
- Undang-Undang No.32 Tahun 2002 tentang Penyiaran.
- Amaliah, Rizki, *Strategi Komunikasi Pemasaran Radio Fajar FM Makassar Dalam Meningkatkan Jumlah Pengiklan*, Skripsi (Tamanrea: Universitas Hasanuddin), 2013
- Arwinsyah, *Pengaruh Personal Selling terhadap Keputusan Pembelian Motor Suzuki Spin 125-SCW pada Dealer Suzuki Barru Motor di Kota Barru*, Skripsi (Samata: UIN Alauddin Makassar), 2013.
- Cangara, Hafield., *Pengantar Ilmu Komunikasi*, Jakarta: PT. Raja Grafindo Persada, 2003.
- Hartono, Fasochah. *Strategi Kepuasan Pelanggan dalam Mempertahankan dan Meningkatkan Loyalitas Pelanggan*. Jurnal Ekonomi dan Akuntansi. No. 36, 2014.
- Jauch, Lawrence R. & William F. Gleck. *Manajemen Strategis & Kebijakan Perusahaan*. Edisi: ke-3, Jakarta: Erlangga, 1996.
- Kotler, Philip & Gary Amstrong, *Dasar-dasar pemasaran*, Jakarta, 2004.
- Kotler, Philip & Kevin Lane Keller. *Manajemen Pemasaran*. Terj. Vol. 12, Jakarta: PT. Indeks, 2007.
- Kotler, Philip & Kevin Lane Keller. *Manajemen Pemasaran*. Edisi. 13, Jilid 1, Jakarta: PT. Erlangga.
- Lee, Monle and Carla Johnson., *Principles of Advertising: A Global Perspective*, terj. Haris Munandar dan Dudi Priatna, *Prinsip-prinsip Pokok Periklanan Dalam Perspektif Global*, Edisi I. Cet: II, Jakarta: Kencana, 2007.
- Miles, M.B. dan Huberman, *Analisis Data Kualitatif*, penerjemah Trepjep Rohendi, Cet.III; Jakarta: UI Press, 1992.
- Misbach, Irwan. *Pengantar Statistik Sosial*, Makassar: Alauddin University Press, 2014.
- Morissan, *Manajemen Media Penyiaran: Strategi Mengelola Radio & Televisi*, Cet. I; Jakarta: PT. Kencana, 2008.
- Morissan, *Periklanan: Komunikasi Pemasaran Terpadu*, Edisi I, Cet. I; Jakarta: Kencana Prenada Media Group, 2010.

- Morissan, M.A, *Manajemen Public Relations: Strategi Menjadi Humas Profesional*, (Jakarta: Kencana, Edisi I, Cetakan 2), 2010
- Raco, J. R., *Metode Penelitian Kualitatif: Jenis Karakteristik dan Keunggulannya*, Jakarta: PT. Gramedia Widiasarana Building. 2008.
- Sahir, Mustainnah Intan, *Pengaruh Personal Selling dan Advertising Terhadap Penjualan Polis Asuransi pada PT. Prudential Life Assurance Cabang Makassar*, Skripsi (Samata: UIN Alauddin Makassar).
- Silalahi, Ulber. *Metode Penelitian Sosial*. Cet: I; Bandung: PT. Rafika Aditama, 2009.
- Siregar, Hari Irawan, *Strategi Pemasaran Komunikasi Celebes Tv dalam Upaya Perluasan Pasar Media di Sulawesi Selatan*, Skripsi, (Samata: UIN Alauddin Makassar), 2013.
- Sutisna, *Perilaku Konsumen dan Komunikasi Pemasaran*. Bandung: PT. Remaja Rosdakarya, 2003.
- Uchjana, Onong. *Dinamika Komunikasi*. Cet. VII; Bandung Remaja Rosdakarya, 2008.
- Wahyudi. *Teknologi Informasi dan Produksi Citra Bergerak*. Jakarta: Gramedia Pustaka Utama, 1992.
- Wardana, Aditya & Zainuddin Iba, *Pengaruh Penjualan Personal Terhadap Pengetahuan Produk dan Implikasinya Terhadap Keputusan Pembelian Mobil SUV Premium di Jawa Barat*. Jurnal Kebangsaan. Vol. 3. No. 5., 2014.

### **Sumber Online**

- Jumadi Mappanganro, "Survei: CelebesTV Paling Banyak Dinonton", *Tribun Timur Online*, 27 November 2013, <http://makassar.tribunnews.com/2013/11/27/survei-celebestv-paling-banyak-dinonton>, (15 Agustus 2017).
- Seagate Fullhouse. "Perkembangan Televisi Swasta".<http://seagate-fullhouse.blogspot.co.id/2008/07/perkembangan-televisi-swasta-di.html>. (26 Juli 2017).

**L**

**A**

**M**

**P**

**I**

**R**

**A**

**N**





PEMERINTAH PROVINSI SULAWESI SELATAN  
**DINAS PENANAMAN MODAL DAN PELAYANAN TERPADU SATU PINTU**  
BIDANG PENYELENGGARAAN PELAYANAN PERIZINAN

Nomor : 14744/S.01P/P2T/10/2017  
Lampiran :  
Perihal : **Izin Penelitian**

KepadaYth.  
Pimpinan Redaksi Celebes TV Makassar

di-  
**Tempat**

Berdasarkan surat Dekan Fak. Dakwah dan Komunikasi UIN Alauddin Makassar Nomor : B.4550/DU.I/TL.00/10/2017 tanggal 03 Oktober 2017 perihal tersebut diatas, mahasiswa/peneliti dibawah ini:

Nama : **ANDI AHMAD FAUSAN**  
Nomor Pokok : 50700113097  
Program Studi : Ilmu Komunikasi  
Pekerjaan/Lembaga : Mahasiswa(S1)  
Alamat : Jl. Muh. Yasin Limpo No. 36 Samata, Sungguminasa-Gowa

Bermaksud untuk melakukan penelitian di daerah/kantor saudara dalam rangka penyusunan Skripsi, dengan judul :

**" STRATEGI PERSONAL SELLING CELEBES TV DALAM MENINGKATKAN JUMLAH IKLAN "**

Yang akan dilaksanakan dari : Tgl. **10 Oktober s/d 10 Desember 2017**

Sehubungan dengan hal tersebut diatas, pada prinsipnya kami **menyetujui** kegiatan dimaksud dengan ketentuan yang tertera di belakang surat izin penelitian.

Demikian Surat Keterangan ini diberikan agar dipergunakan sebagaimana mestinya.

Diterbitkan di Makassar  
Pada tanggal : 06 Oktober 2017

A.n. GUBERNUR SULAWESI SELATAN  
KEPALA DINAS PENANAMAN MODAL DAN PELAYANAN TERPADU SATU  
PINTU PROVINSI SULAWESI SELATAN  
Selaku Administrator Pelayanan Perizinan Terpadu

UNIVERSITAS ISLAM NEGERI  
**A. M. YAMIN, SE., MS.**

Pangkat : Pembina Utama Madya  
Nip. : 19610513 199002 1 002

Tembusan Yth  
1. Dekan Fak. Dakwah dan Komunikasi UIN Alauddin Makassar di Makassar;  
2. *Pertinggal.*

SIMAP PTSP 06-10-2017



Jl. Bougenville No.5 Telp. (0411) 441077 Fax. (0411) 448936  
Website : <http://p2tbkpmduisulselprov.go.id> Email : [p2t\\_provsulsel@yahoo.com](mailto:p2t_provsulsel@yahoo.com)  
Makassar 90222





Bersama Informan



Wawancara dengan Rini Rubiani



Wawancara dengan Restu Satriana  
Montalili



Wawancara dengan Sitti Jumriani

UNIVERSITAS ISLAM NEGERI  
**ALAUDDIN**  
M A K A S S A R

## DAFTAR RIWAYAT HIDUP



**Andi Ahmad Fausan** yang akrab dengan sapaan Fausan atau Ocan, lahir di Bulukumba pada tanggal 12 Maret 1995. Peneliti merupakan anak kedua dari empat bersaudara dari pasangan suami-istri A. Muh. Ridwan dan A. Supriati. Tahapan pendidikan yang ditempuh oleh peneliti mulai dari pendidikan Sekolah Dasar di SDN 9 Tanah Kongkong dan selesai pada tahun 2007. Peneliti melanjutkan pendidikan Sekolah Menengah Pertama di SMPN 2 Bulukumba dan selesai pada tahun 2010 lalu kemudian melanjutkan pendidikan Sekolah Menengah Atas di SMAN 8 Bulukumba mengambil jurusan IPA dan selesai pada tahun 2013. Pada tahun 2013 peneliti melanjutkan pendidikan perguruan tinggi di Universitas Islam Negeri Alauddin Makassar dengan mengambil jurusan Ilmu Komunikasi, Fakultas Dakwah Dan Komunikasi.

Untuk memperoleh gelar Sarjana Ilmu Komunikasi, peneliti menyelesaikan skripsi dengan judul “*Strategi Personal Selling Celebes Tv dalam Meningkatkan Jumlah Iklan*”.