

**AKTIVITAS MAJELIS TAKLIM BABUL JANNAH DI DESA KAYULOE  
TIMUR KECAMATAN TURATEA KABUPATEN JENEPONTO**



UNIVERSITAS ISLAM NEGERI  
**ALAUDDIN**  
MAKASSAR

**SKRIPSI**

**Diajukan untuk Memenuhi Salah Satu Syarat Meraih Gelar  
Sarjana Sosial (S.Sos) Jurusan Komunikasi Penyiaran Islam  
pada Fakultas Dakwah dan Komunikasi  
UIN Alauddin Makassar**

**Oleh :**

**ELMI PURNAMASARI**  
**NIM : 50100112033**

**JURUSAN KOMUNIKASI DAN PENYIARAN ISLAM  
FAKULTAS DAKWAH DAN KOMUNIKASI  
UIN ALAUDDIN MAKASSAR**

**2017**

## PERNYATAAN KEASLIAN SKRIPSI

Mahasiswa yang bertanda tangan di bawah ini:

Nama : Elmi Purnamasari  
NIM : 50100112033  
Tempat/Tgl. Lahir : Jenepono, 02 Juni 1995  
Jurusan : Komunikasi dan Penyiaran Islam  
Fakultas : Dakwah dan Komunikasi  
Alamat : Jln. Manggarupi BTN Dean Florinda Blok A5  
Judul : “Aktivitas Majelis Taklim Babul Jannah di Desa Kayuloe Timur Kecamatan Turatea Kabupaten Jenepono (Kajian Komunikasi Organisasi)”

Menyatakan dengan sesungguhnya dan penuh kesadaran bahwa skripsi ini benar adalah hasil karya sendiri. Jika dikemudian hari terbukti bahwa ia merupakan duplikat, tiruan, plagiat, atau dibuat oleh orang lain, sebagian atau seluruhnya, maka skripsi dan gelar yang diperoleh karenanya batal demi hukum.

Makassar, 22 November 2017

Peneliti,

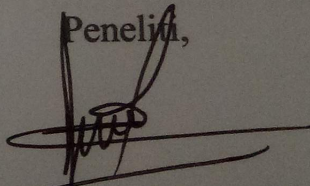
  
ELMI PURNEMASARI  
NIM : 50100112026

## PERSETUJUAN PEMBIMBING

Pembimbing penulisan skripsi **Elmi Purnamasari**, Nim: 50100112033. Mahasiswa Jurusan Komunikasi dan Penyiaran Islam pada Fakultas Dakwah dan Komunikasi UIN Alauddin Makassar, setelah dikoreksi dan diteliti secara seksama skripsi yang bersangkutan dengan judul “**Aktivitas Majelis Taklim Babul Jannah di Desa Kayuloe Timur Kecamatan Turatea Kabupaten Jeneponto ( Kajian Komunikasi Organisasi )**” Memandang bahwa skripsi telah memenuhi syarat-syarat ilmiah dan dapat disetujui untuk diseminarkan.

Demikian persetujuan ini diberikan untuk diproses lebih lanjut.

Makassar, November 2017

Menyetujui

Pembimbing I

Pembimbing II

Prof. Dr. Hj. Muliaty Amin, M.Ag

Nip. 19540915 198703 2 001

Dr. Samsidar, S.Ag.,M.Sos.I

Nip.19730721 199703 2 002

UNIVERSITAS ISLAM NEGERI  
ALAUDDIN  
MAKASSAR

## PENGESAHAN SKRIPSI

Skripsi yang berjudul, "Aktivitas Majelis Taklim Babul Jannah di Desa Kayuloe Timur Kecamatan Turatea Kabupaten Jeneponto", yang disusun oleh **Elmi Purnamasari, NIM: 50100112033**, mahasiswa Jurusan Komunikasi dan Penyiaran Islam pada Fakultas Dakwah dan Komunikasi UIN Alauddin Makassar, telah diuji dan dipertahankan dalam sidang *munaqasyah* yang diselenggarakan pada hari selasa, 28 November 2017 dinyatakan telah dapat diterima sebagai salah satu syarat untuk memperoleh gelar Sarjana dalam Ilmu Dakwah dan Komunikasi, Jurusan Komunikasi dan Penyiaran Islam (dengan beberapa perbaikan).

Samata, Gowa 28 November 2017

### DEWAN PENGUJI

|               |   |         |
|---------------|---|---------|
| Ketua         | : Dr. H. Kamaluddin Tajibu, M.Si          | (.....) |
| Sekretaris    | : Dra. Asni Djamereng, M.Si               | (.....) |
| Pembimbing I  | : <u>Prof. Dr. Hj. Muliaty Amin, M.Ag</u> | (.....) |
| Pembimbing II | : <u>Dr. Samsidar, S.Ag.,M.Sos.I</u>      | (.....) |
| Munaqisy I    | : Dr. Muhammad Shuhufi M.Ag               | (.....) |
| Munaqisy II   | : Muliadi S.Ag.,M.Ag                      | (.....) |

Mengetahui:

Dekan Fakultas Dakwah dan Komunikasi  
UIN Alauddin Makassar,

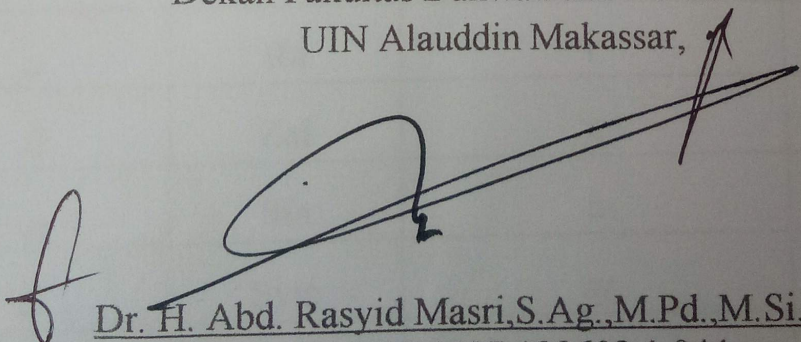
  
Dr. H. Abd. Rasyid Masri, S.Ag., M.Pd., M.Si., M.M  
NIP. 19690827 199603 1 044

## KATA PENGANTAR



الحمد لله الذي علّم بالقلم, علّم الإنسان ما لم يعلم, أشهد أن لا إله إلا الله و أشهد أنّ محمداً عبده و رسوله الذي لا نبيّ بعده, أمّا بعد

Puji syukur senantiasa penulis panjatkan atas kehadiran Allah SWT yang telah melimpahkan rahmat, nikmat, karunia dan hidayah-Nya serta, atas izin-Nya jua, sehingga penulisan skripsi dengan judul “Aktivitas Majelis Taklim Babul Jannah di Desa Kayuloe Timur Kecamatan Turatea Kabupaten Jeneponto”, dapat terselesaikan.

Salawat dan salam kita kirimkan kepada junjungan Nabi besar Muhammad SAW, sebagai suri teladan terbaik sepanjang zaman, seorang pemuda padang pasir yang baik akhlaknya, serta sosok pemimpin yang paling berpengaruh sepanjang sejarah kepemimpinan, yang dengannya manusia mampu berhijrah dari satu masa yang tidak mengenal peradaban menuju kepada satu masa yang berperadaban.

Disadari sepenuhnya, bahwa penulisan skripsi ini tidak terlepas dari bantuan berbagai pihak dan selayaknya menyampaikan terima kasih yang tak terhingga kepada:

1. Prof. Dr. H. Musafir Pababbari, M.Si. selaku Rektor Universitas Islam Negeri (UIN) Alauddin Makassar beserta Prof. Dr. H. Mardan, M.Ag selaku Wakil Rektor I, Prof. Dr. H. Lomba Sultan, M.A selaku Wakil Rektor II, Prof. Hj. Siti Aisyah M.A.,Ph.D selaku Wakil Rektor III, dan Prof. Hamdan Juhannis, MA.,Ph.D. selaku Wakil Rektor IV atas kesempatan yang di berikan kepada penulis untuk menimba ilmu di Fakultas Dakwah dan Komunikasi.
2. Dr. H. Abd. Rasyid Masri, S.Ag., M.Pd., M.Si., M.M selaku Dekan Fakultas Dakwah & Komunikasi UIN Alauddin Makassar beserta Dr. H. Misbahuddin, M.Ag selaku Wakil Dekan I, Dr. H. Mahmuddin, M.Ag selaku Wakil Dekan II

dan Dr. Nur Syamsiah M.Pd.I selaku Wakil Dekan III atas segala fasilitas yang diberikan dan senantiasa memberikan motivasi serta bimbingan kepada peneliti.

3. Dr. H. Kamaluddin Tajibu, M.si dan Dra. Asni Djamereng, M.Si, selaku Ketua dan Sekretaris Jurusan Komunikasi dan Penyiaran Islam yang telah banyak meluangkan waktunya untuk memberikan bimbingan dan motivasi kepada penulis.
4. Prof. Dr. Hj. Muliaty Amin, M.Ag dan Dr. Syamsidar, S.Ag.,M.Ag selaku pembimbing I dan pembimbing II yang telah meluangkan banyak waktu untuk mengarahkan, serta membimbing penulis dalam perampungan penulisan skripsi ini.
5. Dr. Muh. Shuhufi, M.Ag selaku dosen penguji I dan Muliadi, S.Ag.,M.Sos.I selaku dosen penguji II yang telah memberikan arahan, saran dan masukan dalam penyusunan skripsi ini.
6. Seluruh dosen, Staf Jurusan, Tata Usaha serta Perpustakaan Fakultas Dakwah dan Komunikasi dan terkhusus kepada seluruh yang telah memberikan bekal ilmu, bimbingan, arahan, motivasi, serta nasehatnya selama penulis menempuh pendidikan di Jurusan Komunikasi dan Penyiaran Islam.
7. Kedua orang tua penulis, Agus Supriadi dan Suriani dan kedua saudara Eko Novianto dan Nurul Qalbi yang selalu memberikan dorongan dan doa kepada penulis, serta telah mengasuh dan mendidik penulis dari kecil hingga saat ini. Walaupun penulis menyadari bahwa ucapan terima kasih penulis tidak sebanding dengan pengorbanan yang dilakukan oleh mereka.

Penulis menyadari sepenuhnya, karya kecil ini merupakan sebuah karya sederhana yang sarat dengan kekurangan serta jauh dari kesempurnaan. Kritik dan saran sangat penulis harapkan, demi kesempurnaan penulisan di masa mendatang.

والله المستعان وعليه التكلان ثم السلام عليكم ورحمة الله وبركاته

Makassar, Maret 2016

## DAFTAR ISI

|   |     |
|---|-----|
| JUDUL .....   | i   |
| PERNYATAAN KEASLIAN SKRIPSI.....  | ii  |
| PERSETUJUAN PEMBIMBING.....   | iii |
| PENGESAHAN SKRIPSI .....  | iv  |
| KATA PENGANTAR .....  | v   |
| DAFTAR ISI .....  | ix  |
| ABSTRAK .....   | xi  |
| <b>BAB I PENDAHULUAN</b> .....  | 1   |
| A. Latar Belakang Masalah.....  | 1   |
| B. Fokus Penelitian dan Deskripsi Fokus .....   | 7   |
| C. Rumusan Masalah .....  | 8   |
| D. Kajian Pustaka .....   | 9   |
| E. Tujuan dan Kegunaan Penelitian .....   | 10  |
| <b>BAB II TINJAUAN TEORETIS</b> .....   | 11  |
| A. Pengertian Komunikasi Organisasi.....  | 11  |
| B. Pengertian Majelis Taklim.....   | 22  |
| C. Tujuan dan Fungsi Majelis Taklim.....  | 27  |
| D. Peranan Majelis Taklim.....  | 28  |
| <b>BAB III METODELOGI PENELITIAN</b> .....  | 33  |
| A. Jenis dan Lokasi Penelitian.....   | 33  |
| B. Pendekatan Penelitian .....  | 34  |
| C. Sumber Data .....  | 34  |
| D. Metode Pengumpulan Data .....  | 35  |
| E. Instrumen Penelitian .....   | 37  |
| F. Tehnik Pengolahan dan Analisa Data.....  | 38  |
| <b>BAB IV HASIL PENELITIAN</b> .....  | 40  |
| A. Gambaran Umum dan Lokasi Penelitian Desa Kayuloe Timur<br>Kecamatan Turatea Kabupaten Jeneponto.....   | 40  |
| B. Aktivitas Majelis Taklim Babul Jannah di Desa Kayuloe Timur<br>Kecamatan Turatea Kabupaten Jeneponto.....                                    | 50  |
| C. Faktor Pendukung dan Penghambat Kegiatan Majelis Taklim Babul<br>Jannah di Desa Kayuloe Timur Kecamatan Turatea Kabupaten<br>Jeneponto ..... | 57  |

|                               |    |
|-------------------------------|----|
| <b>BAB V PENUTUP</b> .....    | 62 |
| A. Kesimpulan .....           | 62 |
| B. Implikasi Penelitian ..... | 63 |
| <b>DAFTAR PUSTAKA</b> .....   |    |
| <b>LAMPIRAN</b> .....         |    |





## PEDOMAN TRANSLITERASI

### A. Konsonan

Daftar huruf bahasa Arab dan transliterasinya ke dalam huruf Latin dapat dilihat pada tabel berikut:

| Huruf Arab | Nama | Huruf Latin        | Nama                        |
|------------|------|--------------------|-----------------------------|
| ا          | Alif | tidak dilambangkan | tidak dilambangkan          |
| ب          | Ba   | b                  | be                          |
| ت          | Ta   | t                  | te                          |
| ث          | Sa   | s                  | es (dengan titik di atas)   |
| ج          | Jim  | j                  | je                          |
| ح          | Ha   | h                  | ha (dengan titik di bawah)  |
| خ          | Kha  | kh                 | ka dan ha                   |
| د          | Dal  | d                  | de                          |
| ذ          | Zal  | z                  | zet (dengan titik di atas)  |
| ر          | Ra   | r                  | er                          |
| ز          | Zai  | z                  | zet                         |
| س          | Sin  | s                  | Es                          |
| ش          | Syin | sy                 | es dan ye                   |
| ص          | Sad  | s                  | es (dengan titik di bawah)  |
| ض          | Dad  | d                  | de (dengan titik di bawah)  |
| ط          | Ta   | t                  | te (dengan titik di bawah)  |
| ظ          | Za   | z                  | zet (dengan titik di bawah) |
| ع          | 'ain | '                  | apostrof terbalik           |

|    |        |   |          |
|----|--------|---|----------|
| غ  | Gain   | g | Ge       |
| ف  | Fa     | f | Ef       |
| ق  | Qaf    | q | Qi       |
| ك  | Kaf    | k | Ka       |
| ل  | Lam    | l | El       |
| م  | Mim    | m | Em       |
| ن  | Nun    | n | En       |
| و  | Wau    | w | We       |
| هـ | Ha     | h | Ha       |
| ء  | hamzah | ‘ | Apostrof |
| ي  | Ya     | y | Ye       |

Hamzah (ء) yang terletak di awal kata mengikuti vokalnya tanpa diberi tanda apapun. Jika ia terletak di tengah atau di akhir, maka ditulis dengan tanda (’).

### **B. Vocal**

Vokal bahasa Arab, seperti vokal bahasa Indonesia, terdiri atas vokal tunggal atau monoftong dan vokal rangkap atau diftong.

Vokal tunggal bahasa Arab yang lambangnya berupa tanda atau harakat, transliterasinya sebagai berikut:

| Tanda | Nama          | Huruf Latin | Nama |
|-------|---------------|-------------|------|
| اَ    | <i>fathah</i> | a           | a    |
| اِ    | <i>kasrah</i> | i           | i    |
| اُ    | <i>dammah</i> | u           | u    |

Vokal rangkap bahasa Arab yang lambangnya berupa gabungan antara harakat dan huruf, transliterasinya berupa gabungan huruf, yaitu:

| Tanda | Nama                  | Huruf Latin | Nama    |
|-------|-----------------------|-------------|---------|
| آئ    | <i>fathah dan ya</i>  | ai          | a dan i |
| آؤ    | <i>fathah dan wau</i> | au          | a dan u |

Contoh:

كَيْفَ : *kaifa*

هَؤُلَ : *haulā*

### C. Maddah

*Maddah* atau vokal panjang yang lambangnya berupa harkat dan huruf, transliterasinya berupa huruf dan tanda, yaitu:

| Harkat dan Huruf   | Nama                                     | Huruf dan Tanda | Nama                |
|--------------------|--|-----------------|---------------------|
| آ...   آ...   آ... | <i>fathah dan alif</i><br>atau <i>ya</i> | a>              | a dan garis di atas |
| إِ                 | <i>kasrah dan ya</i>                     | i>              | i dan garis di atas |
| أُ                 | <i>dammah dan</i><br><i>wau</i>          | u>              | u dan garis di atas |

#### ***D. Ta' marbutah***

Transliterasi untuk *ta' marbutah* ada dua, yaitu: *ta' marbutah* yang hidup atau mendapat harkat *fathah*, *kasrah*, dan *dammah*, transliterasinya adalah [t]. Sedangkan *ta' marbutah* yang mati atau mendapat harkat sukun, transliterasinya adalah [h].

Kalau pada kata yang berakhir dengan *ta' marbutah* diikuti oleh kata yang menggunakan kata sandang *al-* serta bacaan kedua kata itu terpisah, maka *ta' marbutah* itu ditransliterasikan dengan ha (h).

Contoh:

رَوْضَةُ الْأَطْفَالِ

: *raudah al-atfal*

الْمَدِينَةُ الْفَاضِلَةُ

: *al-madinah al-fadilah*

الْحِكْمَةُ

: *al-hikmah*



**Peneliti** : Elmi PurnamaSari  
**Nim** : 50100112033  
**Jurusan** : Komunikasi Penyiaran Islam  
**Fakultas** : Dakwah dan Komunikasi  
**Judul Penelitian** : “Aktivitas Majelis Taklim Babul Jannah di Desa Kayuloe Timur Kecamatan Turatea Kabupaten Jeneponto (Kajian Komunikasi Organisasi)”

---

### **ABSTRAK**

Skripsi ini membahas tentang aktivitas majelis taklim Babul Jannah di Desa Kayuloe Timur Kecamatan Turatea Kabupaten Jeneponto. Penelitian ini dilakukan untuk mengetahui kegiatan Majelis Taklim Babul Jannah seperti pengajian, merawat jenazah, mengikuti lomba keagamaan dan melaksanakan kegiatan sosial. Tujuannya untuk meningkatkan kesadaran beragama masyarakat khususnya terkait pada ajaran-ajaran Islam.

Jenis penelitian yang digunakan yaitu deskriptif kualitatif dengan pendekatan studi ilmu komunikasi. Pengumpulan data dilakukan dengan pengamatan (observasi), wawancara, dan dokumentasi dilakukan kepada Majelis Taklim Babul Jannah.

Hasil penelitian ini menunjukkan bahwa dengan melakukan kegiatan tersebut seperti pengajian bersama, pengajaran tajwid, merawat jenazah, melakukan kegiatan sosial seperti membersihkan masjid, dan mengikuti lomba keagamaan seperti lomba shalawat, tilawah, dan qasidah rebana mampu meningkatkan kesadaran beragama masyarakat khususnya pada ibu rumah tangga. Dan dengan adanya faktor pendukung seperti bantuan dana dari ibu kepala Desa Kayuloe Timur, diadakannya arisan setiap bulannya maka kegiatan tersebut direspon baik oleh masyarakat. Meskipun masih banyak anggota yang kurang kesadaran untuk aktif mengikuti setiap kegiatan yang dilakukan oleh Majelis Taklim Babul Jannah, tetapi tidak mengurangi semangat anggota yang lainnya.

Berdasarkan penelitian yang dilakukan bahwa majelis taklim sangat berperan penting agar tetap meningkatkan perannya dalam membina dan meningkatkan kesadaran beragama masyarakat khususnya terkait pada ajaran-ajaran Islam. Serta diharapkan pula kepada ketua majelis taklim dan anggotanya agar tetap aktif dan konsisten dalam melaksanakan setiap kegiatan.

## BAB I

### PENDAHULUAN

#### *A. Latar Belakang*

Islam adalah ajaran agama untuk mempercayai ajaran ini, hidayah menjadi faktor penentu. Hidayah tidak bisa dijangkau oleh akal, apalagi indra manusia. Dapat dikembangkan dari Islam agar menjadi sains adalah fenomena dan pengalaman keagamaan bagi umat Islam. Fenomena keagamaan terbentuk dari pengalaman keagamaan, baik individu maupun kelompok. Pengalaman ini menyangkut perubahan pemahaman mereka tentang ajaran Islam, perubahan sikap dan perubahan perilaku.<sup>1</sup>

Pada era globalisasi sekarang ini, salah satu yang perlu mendapat perhatian serius adalah pembinaan terhadap masyarakat yang nampak semakin memprihatinkan, krisis moral semakin mengalami peningkatan, sementara mereka di harapkan menjadi penerus perjuangan bangsa di masa yang akan datang.

Dalam kehidupan sehari-hari, manusia selalu berhadapan dengan problem-problem yang terjadi di masyarakat, dan masalah tersebut menjadi tanggung jawab para agamawan dalam mempengaruhi mereka ke jalan yang benar, problem yang berkembang di masyarakat merupakan budaya yang sangat sulit di rubah karena

---

<sup>1</sup>Moh. Ali Aziz, *Ilmu Dakwah* (Jakarta : Kencana, 2009), h. 43.

budaya merupakan hasil pemikiran manusia yang sering di temukan dalam masyarakat dewasa.

Tidak semua budaya itu cocok dalam kehidupan masyarakat, tetapi budaya yang berhubungan dengan penyembahan selain Allah, banyaknya perjudian, minuman keras yang sangat susah di ubah dan di hilangkan membutuhkan perhatian yang besar bagi para da'i.<sup>2</sup> Efektifitas suatu kegiatan dakwah memang berhubungan bagaimana mengkomunikasikan pesan dakwah kepada mad'u. Keberhasilan suatu dakwah dimungkinkan oleh berbagai hal antara lain; *pertama*, karena pesan dakwah yang disampaikan oleh da'i memang relevan dengan kebutuhan masyarakat. *Kedua*, karena faktor pesona da'i, yakni da'i tersebut memiliki daya tarik personal yang menyebabkan masyarakat mudah menerima pesan dakwahnya, meskipun kualitas dakwahnya boleh jadi sederhana saja. *Ketiga*, karena kondisi psikologis masyarakat yang haus siraman rohani, dan mereka terlanjur memiliki persepsi positif kepada setiap da'i, sehingga pesan yang sebenarnya kurang jelas ditafsirkan sendiri oleh masyarakat dengan penafsiran yang jelas. *Keempat*, adalah karena kemasan, masyarakat yang semula acuh terhadap agama dan juga terhadap da'i setelah melihat paket dakwah yang diberi kemasan lain seperti kesenian, stimulasi, humor maka paket dakwah itu berhasil menjadi stimulasi yang menggelitik persepsi masyarakat, dan akhirnya merekapun merespon secara positif.<sup>3</sup> Salah satu unsur dakwah yang

---

<sup>2</sup>Sitti Nasriah, *Human Relation & Pengembangan Dakwah Rasulullah* (Makassar: Alauddin University Press, 2012), h. 71.

<sup>3</sup>Achmad Mubarak, *Psikologi Dakwah: Membangun Cara Berpikir dan Merasa*, (Malang: Madani Press, 2014). h. 167-168.

memiliki peranan yang sangat menentukan dalam merealisasikan nilai-nilai ajaran islam adalah da'i. Dakwah masa depan dituntut bagi setiap juru dakwah memiliki kepekaan sosial yang tinggi untuk membantu aktivitas da'i ketika terjun ke lapangan dalam menyampaikan pesan-pesan dakwah.<sup>4</sup>

Terkait hal tersebut, manusia sangat butuh akan adanya siraman rohani (penyejuk hati), dalam kehidupannya manusia seolah-olah lupa akan kewajibannya dan kurang bersyukur atas nikmat dan karunia Allah kepadanya. Selama ini mereka beribadah dengan niatan semata-mata menggururkan kewajiban tanpa memahami makna ibadah yang sebenarnya. Begitulah yang kebanyakan terjadi pada masyarakat kita saat ini. Mereka menjalankan ibadah shalat, zakat, puasa ataupun yang lainnya dengan niatan sebatas menggururkan kewajiban.

Problematika dakwah dalam upaya intensif untuk menelaah dan menanggapi gejala-gejala aktual yang akan dan telah terjadi. Cara ini persoalan keagamaan yang berkaitan dengan realitas objektif keumatan dapat dihampiri dan direkonstruksi sesuai dengan tatanan ideal Islam yang dikehendaki. Tugas berat ini telah dibebankan pada dakwah Islam yang tentunya sangat membutuhkan kecermatan, kearifan, dan kejelasan bidang garap serta sandaran konseptual yang mapan.<sup>5</sup>

---

<sup>4</sup>Nurhidayat Muhammad Said, *Dakwah dan Efek Globalisasi Informasi* (Cet; 1, Makassar: Alauddin University Press, 2011) h. 70.

<sup>5</sup>Samsul Munir Amin, *Rekonstruksi Pemikiran Dakwah Islam* (Jakarta: Amzah, 2008), h. 152-153.



Realitas dan sekaligus menjadi problematika dakwah yang dihadapi masyarakat dewasa ini adalah sering terjadi bentuk sosialisasi dakwah yang monoton yang membuat masyarakat sulit untuk menerima pesan yang disampaikan.

Perkembangan zaman dan arus globalisasi yang melanda seluruh pelosok dunia saat ini, begitu banyak permasalahan yang perlu penanganan khusus seperti masalah pendidikan dan ekonomi masyarakat. Kegiatan bimbingan yang dilakukan oleh sebuah majelis taklim mampu memberikan pemecahan atas masalah-masalah yang dihadapi umat Islam dewasa ini dan aktivitas kegiatannya pun sudah amat luas, sesuai dengan perkembangan zaman dan tuntutan zaman. Akan tetapi pendidikan formal yang mereka miliki tidak cukup untuk membentuk akhlak dan pribadi *nahimungkar* yaitu menyuruh berbuat baik dan mencegah dari perbuatan buruk.

Sholat merupakan tiang agama bagi setiap muslim dan muslimah dalam ajaran Islam yang juga merupakan pondasi bagi kehidupan beragama, begitupun dengan ungkapan bahwa wanita adalah tiang negara. Berdasarkan pernyataan di atas, dapat dimaknai bahwasanya seorang wanita sangat tinggi pula derajatnya di mata Allah swt. Jika suatu negara dihuni oleh wanita-wanita yang tidak baik maka negara itu niscaya akan hancur dan begitupun sebaliknya, apabila suatu negara dihuni oleh wanita yang baik maka negara itu juga akan dihindarkan dari malapetaka oleh Allah swt.

Upaya pengembangan wawasan keagamaan yang dilakukan masyarakat antara lain dengan mendirikan dan mengembangkan Majelis Taklim. Majelis taklim

berfungsi sebagai sarana untuk membimbing umat dan menjalin keakraban sesama anggota kelompok, dan banyak fungsi-fungsi lainnya yang bersifat positif.

Kehadiran majelis taklim sebagai wadah pendidikan masyarakat diharapkan berperan penuh untuk mengatasi kemiskinan dengan menyusun program, metode, dan kualitas yang selalu meningkat.<sup>6</sup> Kesadaran akan kurangnya pengetahuan tentang agama di masyarakat mendorong di bentuknya pengajian-pengajian, baik di rumah-rumah, di mesjid, maupun di kantor-kantor. Awalnya pengajian tersebut diadakan untuk membahas tentang ajaran agama, kemudian kegiatannya berkembang dengan melakukan kegiatan.<sup>7</sup>

Keberadaan majelis taklin di masyarakat bermula dari pengajian ibu-ibu yang di adakan di rumah-rumah atau di mesjid. Pengajian yang di latar belakang kurangnya pemahaman ajaran agama, yang menyebabkan umat Islam dalam kehidupan sehari-hari. Masih banyak yang belum sesuai dengan ajaran Islam yaitu al-Quran dan al-hadist yang disampaikan oleh Nabi Muhammad saw, ditambah dengan masalah sosial yang timbul akibat dari modernisasi, globalisasi, informasi tanpa batas, menyebabkan banyak masalah sosial yang perlu penanganan khusus, kemerosotan moral yang melanda masyarakat. Hal ini dapat disaksikan dalam

---

<sup>6</sup>Kustini, *Peningkatan Peran Serta Masyarakat dalam Pendalaman Ajaran Agama Melalui Majelis Taklim* (Departemen Agama RI Badan Litbang dan Diklat Puslitbang Kehidupan Keagamaan, 2007), h. 26

<sup>7</sup>Dewi Anggariani, *Perempuan Dalam Dinamika Beragama, Suatu Tinjauan Antropologi Agama* (Cet. 1; Makassar: Alauddin University Press, 2013, h. 162.

penyangan kasus-kasus kejahatan moral di televisi, sehingga menjadi semakin kompleks permasalahan yang di hadapi oleh umat Islam.<sup>8</sup>

Berkembangnya majelis taklim diantaranya juga di tentukan oleh sumber daya para pengurusnya, disamping keterlibatan dan peran serta masyarakat sekitar. Hal tersebut memungkinkan majelis taklim dapat berperan sebagai lembaga pembinaan umat, sekaligus sebagai wadah pemberdayaan ekonomi umat. Peran majelis taklim sebagai pemberdayaan ekonomi umat sudah mulai tampak. Jumlah tersebut kemungkinan besar akan terus bertambah seiring dengan meningkatnya kesadaran masyarakat akan perlunya pengetahuan agama yang dapat diperoleh.

Kegiatan yang dilaksanakan oleh anggota majelis taklim tidak dapat di pungkiri, bahwa kegiatan tersebut banyak menyentuh kebutuhan masyarakat, termasuk pembinaan yang mengarah pada kesadaran beragama bagi para wanita dan ibu rumah tangga dan masyarakat pada umumnya.

Arah pembinaan diprioritaskan pada bidang spiritual sesuai dengan ajaran agama Islam, hingga eksistensi para ibu rumah tangga dan masyarakat lainnya dalam membenahi dirinya dapat terwujud sebagaimana mestinya. Majelis taklim dewasa ini menunjukkan pertumbuhan dan perkembangan yang sangat pesat, mulai dari jumlah anggota yang semakin bertambah hingga kegiatan-kegiatannya pun menjadi semakin meningkat, mulai dari pengajian tingkat kecamatan hingga hingga sampai ke tingkat provinsi.

---

<sup>8</sup>Dewi Anggariani, *Perempuan Dalam Dinamika Beragama, Suatu Tinjauan Antropologi Agama*, h. 161.

Kegiatan yang dilakukan oleh majelis taklim Babul Jannah ini sangat di rasakan oleh masyarakat, karena di desa Kayuloe Timur majelis taklimnya cuma satu. Kondisi masyarakatnya pun bisa dibilang masih memprihatinkan, karena masih banyak masyarakat utamanya perempuan yang suka iri hati dan bergosip, mungkin karena kurangnya kesadaran agama sehingga masih banyak yang melakukan hal tersebut.

### ***B. Fokus Penelitian dan Deskripsi Fokus***

#### 1. Fokus penelitian

Penelitian ini berfokus pada Aktivitas Majelis Taklim Babul Jannah di Desa Kayuloe Timur Kecamatan Turatea Kabupaten Jeneponto. Selain itu, juga akan diteliti Faktor Pendukung dan Penghambat Aktivitas Majelis Taklim Babul Jannah.

#### 2. Deskripsi fokus

Melalui Majelis Taklim tersebut, dapat diketahui bagaimana cara menyampaikan ilmu mengenai agama Islam kepada masyarakat. Dan juga dapat dideskripsikan faktor yang mendukung serta yang menghambat dalam melakukan aktivitas dakwah melalui Majelis Taklim. Adapun hal-hal yang dilaksanakan oleh majelis taklim Babul Jannah adalah dengan melakukan beberapa kegiatan seperti pengajian rutin, tadarrus, sholat berjamaah, mengikuti lomba keagamaan dan melakukan kegiatan sosial.

### ***C. Rumusan Masalah***

Berdasarkan latar belakang yang telah di kemukakan di atas, maka pokok permasalahan yaitu "Bagaimana Aktivitas Majelis Taklim Babul Jannah di Desa

Kayuloe Timur Kecamatan Turatea Kabupaten Jeneponto”, dan dari pokok masalah tersebut akan dirumuskan beberapa sub masalah sebagai berikut :

1. Bagaimana Aktivitas Majelis Taklim Babul Jannah di Desa Kayuloe Timur Kecamatan Turatea Kabupaten Jeneponto ?
2. Faktor pendukung dan penghambat Aktivitas Majelis Taklim Babul Jannah di Desa Kayuloe Timur Kecamatan Turatea Kabupaten Jeneponto ?

#### ***D. Kajian pustaka***

Mencermati beberapa judul buku yang berkaitan dengan majelis taklim dalam meningkatkan kesadaran beragama, maka penulis akan menggambarkan pandangan atau isi dari beberapa judul buku diantaranya:

Penelitian berjudul “*Ekisistensi Majelis Taklim dalam Pengembangan Dakwah di Kecamatan Ujung Bulu Kabupaten Bulukumba*”, Abdul Karim Mahdy, seorang mahasiswa jurusan Komunikasi Penyiaran Islam Fakultas Agama Islam Universitas Muslim Indonesia, yang meneliti pada tanggal 27 Mei 2000. Penelitian ini membahas eksistensi Majelis Taklim dalam upaya pengembangan dakwah di Kecamatan Ujung Bulu Kabupaten Bulukumba. Menyadari bahwa dakwah merupakan tugas yang paling urgen dalam Islam untuk memotivasi dan mengarahkan manusia kepada kehidupan yang lebih baik, maka organisasi dakwah seperti Majelis Taklim dituntut sejalan kemajuan ilmu pengetahuan dan teknologi modern.

Penelitian yang dilakukan Karim berfokus pendekatan pada strategi dakwah yang terpola melalui kegiatan Majelis Taklim.

Perbedaan peneliti dengan penelitian tersebut terletak pada jenis penelitian. Dimana penelitian tersebut menggunakan jenis penelitian kuantitatif dan peneliti menggunakan jenis penelitian kualitatif. Dalam penelitian, peneliti lebih memfokuskan pada minimnya Mubalighah pada Majelis Taklim.

Persamaan penelitian dengan yang dikaji yaitu pengembangan dakwah yang merupakan menyampaikan dakwah melalui organisasi Majelis Taklim. Pada peneliti tersebut sama-sama menggunakan Majelis Taklim sebagai objek penelitian.

Berdasarkan buku-buku dan hasil penelitian sebelumnya, peneliti dapat menarik kesimpulan bahwa majelis taklim sangatlah berpengaruh dalam meningkatkan kesadaran beragama.

### ***E. Tujuan dan Kegunaan Penelitian***

#### **1. Tujuan penelitian**

- a. Untuk mengetahui Aktivitas Majelis Taklim Babul Jannah di Desa Kayuloe Timur Kecamatan Turatea Kabupaten Jeneponto.
- b. Untuk mengetahui faktor penghambat dan pendukung Aktivitas Majelis Taklim Babul Jannah di Desa Kayuloe Timur Kecamatan Turatea Kabupaten Jeneponto.

#### **2. Kegunaan penelitian**

- a. Kegunaan ilmiah

Diharapkan dapat menjadi rujukan bagi mahasiswa yang melakukan penelitian mengenai Aktivitas Majelis Taklim Babul Jannah di Desa Kayuloe Timur

Kecamatan Turatea Kabupaten Jenepono. Selain itu penelitian ini diharapkan dapat memberi sumbangan dalam rangka memperkaya referensi dalam penelitian di masa depan.

b. Kegunaan praktis

Diharapkan hasil penelitian ini dapat bermanfaat bagi ibu rumah tangga, pembina majelis taklim dan pemerintah setempat terutama sebagai bahan rujukan bagi peneliti selanjutnya dalam upaya meningkatkan kesadaran beragama pada ibu rumah tangga.



## BAB II

### TINJAUAN TEORETIS

#### *A. Pengertian Komunikasi*

##### 1. Pengertian komunikasi

Istilah komunikasi atau dalam bahasa Inggris *communication* berasal dari kata Latin *communication*, dan bersumber dari kata *communis* yang berarti sama. Sama di sini yang dimaksud adalah sama makna. Jadi, kalau ada dua orang yang terlibat dalam komunikasi, misalnya dalam bentuk percakapan maka komunikasi akan terjadi atau berlangsung selama ada kesamaan makna mengenai apa yang dipercakapkan.<sup>1</sup>

Komunikasi adalah suatu interaksi, proses simbol yang menghendaki orang-orang mengatur lingkungannya dengan membangun hubungan antar sesama, melalui pertukaran informasi, untuk menguatkan sikap dan tingkah laku orang lain serta berusaha mengubah sikap dan tingkah laku tersebut. Komunikasi adalah proses dimana suatu ide dialihkan dari sumber kepada suatu penerima atau lebih, dengan maksud untuk mengubah tingkah laku.<sup>2</sup>

Proses komunikasi dapat diartikan sebagai 'transfer informasi' atau pesan (*message*) dari pengirim pesan sebagai komunikator dan kepada penerima sebagai komunikan. Dalam proses komunikasi tersebut bertujuan untuk mencapai saling pengertian (*mutual understanding*) antara kedua pihak yang terlibat dalam proses

---

<sup>1</sup>Onong Uchjana Effendy, *Ilmu Komunikasi Teori dan Praktek* (Cet: 21 Bandung: PT. Remaja Rosdakarya Offset, 2007). h. 9.

<sup>2</sup>Muliadi, *Komunikasi Islam* (Makassar : Alauddin University Press, 2012), h. 2.



komunikasi. Dalam proses komunikasi, komunikator mengirimkan pesan/informasi kepada komunikan sebagai sasaran komunikasi.<sup>3</sup>

Lima unsur komunikasi yang saling bergantung satu sama lain, yaitu :

a. Komunikator (*Communicator, source, sender*)

Komunikator (*Communicator, source, sender*) adalah pihak yang mengirim pesan kepada khalayak. Oleh karena itu komunikator juga disebut pengirim, sumber, *source*, atau *encoder*. Sebagai pelaku utama dalam proses komunikasi, komunikator memegang peranan yang sangat penting, terutama dalam mengendalikan jalannya komunikasi, dan juga karya ide serta penuh daya kreativitas.<sup>4</sup>

b. Pesan (*Message*)

Pesan (*Message*) adalah apa yang dikomunikasikan oleh sumber kepada penerima. Pesan merupakan sekelompok pesan verbal dan nonverbal yang mewakili perasaan, nilai, gagasan atau maksud sumber. Pesan mempunyai tiga komponen: makna, simbol yang digunakan untuk menyampaikan makna, dan bentuk atau organisasi pesan.<sup>5</sup>

c. Media (*Channel, Media*)

Media (*Channel, Media*) adalah alat atau sarana yang digunakan untuk menyampaikan pesan dari komunikator kepada khalayak. Ada beberapa pakar psikologi yang memandang bahwa dalam komunikasi antarmasnia, media yang

---

<sup>3</sup>Tommy Suprpto, M.S, *Pengantar Ilmu Komunikasi dan Peran Manajemen dalam Komunikasi* (Cet: 1 Yogyakarta: Caps, 2011). h. 5.

<sup>4</sup> Hafied Cangara, *Pengantar Ilmu Komunikasi* (Edisi: 2 Jakarta: Rajawali Pers, 2012). h. 99.

<sup>5</sup> Deddy Mulyana, *Ilmu Komunikasi Suatu Pengantar* (Cet: 12 Bandung: PT. Remaja Rosdakarya Offset, 2008). h. 70.

paling dominan dalam berkomunikasi adalah pancaindra manusia, seperti mata dan telinga.<sup>6</sup>

d. Komunikan (*Communicant, communicate, receiver, recipient*)

Komunikan (*Communicant, communicate, receiver, recipient*) adalah orang yang menerima pesan dari sumber. Berdasarkan pengalaman masa lalu, rujukan nilai, pengetahuan persepsi, pola pikir dan perasaannya, penerima pesan ini menerjemahkan atau menafsirkan seperangkat simbol verbal atau nonverbal yang ia terima menjadi gagasan yang dapat ia pahami.<sup>7</sup>

e. Efek (*Effect, impact, influence*)

Efek (*Effect, impact, influence*) adalah apa yang terjadi pada penerima setelah ia menerima pesan tersebut, misalnya penambahan pengetahuan (dari tidak tahu menjadi tahu), terhibur, perubahan sikap (dari tidak setuju menjadi setuju), perubahan keyakinan, perubahan perilaku.<sup>8</sup>

Teori komunikasi dalam organisasi memiliki beberapa teori yaitu :

1. Teori Klasik

Teori klasik atau struktural berasal dari dua teori, yaitu teori saintifik manajemen yang dikembangkan oleh W. Tylor 1911 yang menekankan pada pembagian pekerjaan untuk mendapatkan hasil maksimal dengan biaya seefisien mungkin. Yang kedua dari teori birokrasi yang dikembangkan oleh Max Weber 1974 yang menekankan pada pentingnya bentuk struktur hierarki yang efektif bagi organisasi.

---

<sup>6</sup> Hafied Cangara., *Pengantar Ilmu Komunikasi* (Edisi: 2 Jakarta: Rajawali Pers, 2012). h. 137.

<sup>7</sup> Deddy Mulyana, *Ilmu Komunikasi Suatu Pengantar* (Cet: 12 Bandung: PT. Remaja Rosdakarya Offset, 2008). h. 71.

<sup>8</sup> Deddy Mulyana, *Ilmu Komunikasi Suatu Pengantar* (Cetakan 12 Bandung: PT. Remaja Rosdakarya Offset, 2008). h. 71.

Pandangan teori klasik mengenai organisasi berdasarkan asumsi sebagai berikut :

- a. Organisasi ada terutama untuk menyelesaikan tujuan-tujuan yang telah ditetapkan.
- b. Bagi suatu organisasi, ada struktur yang tepat bagi tujuan lingkungan, teknologi, dan partisipasinya.
- c. Pekerjaan organisasi paling efektif bila ada tantangan lingkungan dan kepentingan pribadi terhalang oleh norma-norma rasionalitas.
- d. Spesialisasi akan meningkatkan taraf keahlian dan performan individu.
- e. Koordinasi dan kontrol paling baik melalui praktik otoritas dan aturan-aturan yang tidak bersifat pribadi.
- f. Struktur dapat dirancang secara sistematis dan dapat dilaksanakan.
- g. Masala-masalah organisasi biasanya merefleksikan struktur yang tidak tepat, dan dapat diselesaikan melalui perancangan dan pengorganisasian kembali.

## 2. Teori Hubungan Manusia

Manusia sebagai anggota organisasi merupakan inti organisasi sosial, manusia terlibat dalam tingkah laku organisasi.

Teori hubungan manusia diperkenalkan pada tahun 1930-an yang dipelopori oleh Barnard 1938, Mayo 1933, Roethlisberger dan Dichson 1939. Teori hubungan manusia ini menekankan pada pentingnya individu dan hubungan sosial dalam kehidupan organisasi. Teori ini menyarankan strategi peningkatan dan penyempurnaan organisasi dengan meningkatkan kepuasan anggota organisasi dan menciptakan organisasi yang dapat membantu individu mengembangkan potensinya.

### 3. Teori Sistem Sosial

Berbeda dengan dua teori sebelumnya, teori sistem memandang organisasi sebagai kaitan bermacam-macam komponen yang saling tergantung satu sama lain dalam mencapai tujuan organisasi. Setiap bagian mempunyai peranan masing-masing dan berhubungan dengan bagian lain untuk melakukan koordinasi.

### 4. Teori Politik

Ahli teori politik melihat bahwa kekuasaan (*power*), konflik dan distribusi dari sumber-sumber yang langka sebagai pokok permasalahan pada organisasi. Preposisi dari perspektif politik menurut Bolman 1988 yaitu :

- a. Kebanyakan dari keputusan-keputusan penting dalam organisasi mencakup alokasi sumber-sumber yang langka.
- b. Organisasi adalah komposisi gabungan dari sejumlah kepentingan individu dan kelompok.
- c. Kepentingan individu dan kelompok berbeda-beda dalam nilai-nilai mereka, kesukaan, kepercayaan, informasi, dan persepsi mengenai realitas.
- d. Tujuan-tujuan dan keputusan organisasi timbul dari proses perundingan, negosiasi, dan merebut posisi di antara individu dan kelompok.
- e. Karena langkanya sumber-sumber dan adanya perbedaan yang abadi, kesukaan dan konflik merupakan pusat kehidupan organisasi.

### 5. Teori Simbolis

Teori ini membayangkan suatu dunia yang berangkat secara signifikan dari aturan-aturan tradisional mengenai pemikiran rasional mengenai hakikat organisasi dan tingkah laku manusia.

- a. Paling penting mengenai suatu kejadian, bukan apa yang terjadi tetapi arti dari apa yang terjadi.

- b. Arti dari suatu kejadian tidak ditentukan secara sederhana dari apa yang terjadi tetapi cara-cara manusia menginterpretasikan apa yang terjadi.
- c. Banyak kejadian-kejadian dan proses yang paling penting dalam organisasi pada dasarnya meragukan dan tidak pasti.
- d. Keragu-raguan dan ketidakpastian meruntuhkan pendekatan rasional menganalisis, memecahkan masalah dan membuat keputusan.
- e. Bila menghadapi ketidak pastian dan keragu-raguan, manusia menciptakan simbol-simbol untuk mengurangi keragu-raguan, menghilangkan kebingungan, menambah untuk memprediksi dan memberikan arah.<sup>9</sup>

Aliran komunikasi dalam organisasi merupakan pedoman ke mana seseorang dapat berkomunikasi. Aliran komunikasi formal dalam organisasi dibagi menjadi empat yaitu :

1) Komunikasi dari atas ke bawah

Komunikasi dari atas ke bawah merupakan komunikasi yang mengalir dari para pimpinan kepada pegawai/bawahannya melalui hierarki organisasi. Bentuk aliran komunikasi ini berupa prosedur organisasi, instruksi tentang bagaimana melakukan tugas, umpan balik terhadap prestasi bawahan dan penjelasan tentang tujuan organisasi. Komunikasi ini menunjukkan arus pesan yang mengalir dari para atasan/pimpinan kepada bawahan. Adapun faktor yang mempengaruhi komunikasi dari atas ke bawah yaitu:

a) Keterbukaan

Kurangnya sifat terbuka diantara pimpinan dan pegawai/bawahan akan menyebabkan penolakan untuk menyampaikan pesan dan gangguan dalam pesan.

b) Kepercayaan pada pesan tulisan

---

<sup>9</sup>Arni Muhammad, *Komunikasi Organisasi* (Cet. 9 ; Jakarta: Bumi Aksara, 2008), h. 35-

Kebanyakan para pimpinan lebih percaya pada pesan tulisan karena daripada pesan yang disampaikan secara lisan dengan tatap muka.

c) Pesan yang berlebihan

Banyaknya pesan yang dikirim secara tertulis, para pegawai akan terbebani dengan pesan-pesan yang banyak, sehingga pegawai/bawahan hanya membaca pesan tertentu yang dianggap penting bagi dirinya.

d) *Timing*

*Timing* atau ketepatan waktu pengiriman pesan mempengaruhi komunikasi ke bawah. Pimpinan hendaklah mempertimbangkan waktu yang tepat untuk pengiriman pesan. Pesan harus disampaikan ke bawah pada saat saling menguntungkan antara pimpinan dengan bawahan.

Adapun pedoman yang dapat membantu pimpinan dalam berkomunikasi kepada bawahan/pegawai yaitu:

- a. Saluran yang digunakan serta informasi yang disampaikan harus dikenal oleh pimpinan dan bawahan.
- b. Pimpinan harus mengetahui tujuan yang ingin dicapai terhadap komunikasi yang disampaikan.
- c. Menggunakan batas waktu untuk menyebarluaskan informasi kepada bawahan/pegawai. Jangan sampai informasi disampaikan terlalu cepat atau terlambat.<sup>10</sup>

2) Komunikasi dari bawah ke atas

Komunikasi ini dirancang untuk menyediakan umpan balik tentang seberapa baik organisasi telah berfungsi. Bawahan diharapkan memberikan informasi tentang prestasinya, praktik serta kebijakan organisasi. Komunikasi dari bawah ke

---

<sup>10</sup>Arni Muhammad, *Komunikasi Organisasi*, h. 108-113

atas dapat berbentuk laporan tertulis maupun lisan, kotak saran dan pertemuan kelompok.

Adapun fungsi komunikasi dari bawah ke atas menurut Pace yaitu:

- a) Arus komunikasi ke atas memberikan informasi yang penting untuk pemberian keputusan.
- b) Komunikasi ke atas memperkuat apresiasi dan loyalitas pegawai terhadap organisasi dengan jalan memberikan kesempatan untuk mengajukan pertanyaan, ide-ide dan saran dalam organisasi.
- c) Membantu pegawai/bawahan mengatasi masalah pekerjaan dan memperkuat keterlibatan mereka terhadap tugas dalam organisasi.

### 3) Komunikasi Horizontal

Komunikasi horizontal merupakan aliran komunikasi kepada orang-orang yang memiliki hierarki yang sama dalam suatu organisasi. Pesan yang mengalir menurut fungsi organisasi diarahkan secara horizontal, biasanya berhubungan dengan tugas-tugas atau tujuan kemanusiaan, seperti koordinasi, pemecahan masalah, penyelesaian konflik dan saling memberikan informasi. Komunikasi horizontal mempunyai tujuan antara lain :

- a) Saling membagi informasi untuk perencanaan dan aktivitas organisasi. Ide dari para pegawai akan lebih baik. Oleh karena itu komunikasi horizontal sangat dibutuhkan untuk mencari ide yang lebih baik dalam merancang suatu program pelatihan ataupun program hubungan dengan masyarakat agar saling membagi informasi untuk membuat perencanaan apa yang akan dilakukan.
- b) Memecahkan masalah yang timbul di antara orang-orang yang berada pada tingkat yang sama.

c) Menjamin pemahaman yang sama. Jika terjadi usulan perubahan dalam organisasi, maka diperlukan adanya pemahaman yang sama dengan cara mengadakan rapat untuk mencari kesepakatan terhadap perubahan.<sup>11</sup>

#### 4) Komunikasi Diagonal

Komunikasi diagonal merupakan aliran komunikasi dari orang-orang yang memiliki hierarki yang berbeda dan tidak memiliki hubungan kewenangan secara langsung.<sup>12</sup>

Adapun beberapa definisi komunikasi dari beberapa pakar, sebagai berikut;

##### a. Carl I. Hovland

Komunikasi adalah proses mengubah perilaku orang lain (*communication is the process modify the behavior of other individuals.*)<sup>13</sup>

##### b. Harold Lasswell

Cara yang paling baik untuk menggambarkan komunikasi adalah dengan menjawab pertanyaan pertanyaan berikut: *Who Says What In Which Channel To Whom With What Effect ?* atau Siapa Mengatakan Apa Dengan Saluran Apa Kepada Siapa Dengan Pengaruh Bagaimana ?<sup>14</sup>

##### c. Edwin Emery

Komunikasi adalah seni menyampaikan informasi ide dan sikap seseorang kepada orang lain.<sup>15</sup>

---

<sup>11</sup>Arni Muhammad, *Komunikasi Organisasi*, h. 122

<sup>12</sup>Khomsahrial Romli, *Komunikasi Organisasi Lengkap* (Jakarta : PT Grasindo, 2011), h. 176-177.

<sup>13</sup>Onong Uchjana Effendy, *Ilmu Komunikasi Teori dan Praktek* (Cet: 21 Bandung: PT. Remaja Rosdakarya Offset, 2007). h. 10.

<sup>14</sup>Deddy Mulyana, *Ilmu Komunikasi Suatu Pengantar* (Cetakan 12 Bandung: PT. Remaja Rosdakarya Offset, 2008). h. 69

<sup>15</sup>Tommy Suprpto, *Pengantar Ilmu Komunikasi dan Peran Manajemen dalam Komunikasi* (Cet: 1 Yogyakarta: Caps, 2011). h. 5.



Dari beberapa definisi komunikasi di atas, maka dapat disimpulkan bahwa komunikasi adalah proses penyampaian informasi kepada orang lain agar memiliki kesamaan makna.

Komunikasi sebagai proses penyampaian pesan dari satu pihak kepada pihak yang lain. Adapun bentuk-bentuk komunikasi yaitu :

a. Komunikasi Interpersonal

Bentuk komunikasi ini dilakukan oleh pihak satu kepada pihak yang lain baik secara lisan ataupun tulisan. Komunikasi lisan dilakukan secara bersama dengan berbagai factor yang mempengaruhinya, seperti emosi, situasi dll. Komunikasi lisan dapat berupa komunikasi formal, misalnya pembicaraan dipertemuan atau rapat, maupun informal, misalnya berbicara di lift atau cafetaria. Komunikasi tulisan yaitu komunikasi yang menggunakan mediator sebagai penyampai pesan. Komunikasi tulisan dilakukan untuk mengingatkan sesuatu serta memperkuat komunikasi lisan.

b. Komunikasi lintas Budaya

Bentuk komunikasi ini dilakukan oleh individu yang memiliki perbedaan budaya, sehingga pesan dapat disampaikan, diterima dan dimengerti. Perbedaan budaya dapat menimbulkan perbedaan karakter antar individu, sehingga membutuhkan penyesuaian agar kegiatan komunikasi dapat berjalan efektif.<sup>16</sup>

---

<sup>16</sup>SandyAbdullah.<http://www.vedcmalang.com/pppstkboemlg/index.php/Menuutama/edukasi/988-kepemimpinan-dan-komunikasi>. (6 Juli 2015).

Menurut Conrad sebagaimana dikutip oleh Khomsahrial Romli bahwa komunikasi organisasi memiliki 3 fungsi yaitu :

a.) Fungsi perintah berkenaan dengan anggota-anggota organisasi mempunyai hak dan kewajiban membicarakan, menerima, menafsirkan, dan bertindak terhadap suatu perintah. fungsi perintah bertujuan sebagai koordinasi diantara sejumlah anggota yang bergantung dalam organisasi tersebut.

b.) Fungsi relasional berkenaan dengan komunikasi yang memperbolehkan anggota-anggota menciptakan dan mempertahankan bisnis produktif hubungan personal dengan anggota organisasi lain. Hubungan dalam pekerjaan memengaruhi kinerja pekerjaan (*job performance*) dalam berbagai cara. Seperti, kepuasan kerja, aliran komunikasi ke bawah maupun ke atas dalam lingkup organisasi, dan tingkat pelaksanaan perintah.

c.) Fungsi manajemen ambigu berkenaan dengan pilihan dalam situasi organisasi pada keadaan yang sangat ambigu. Misalnya, motivasi berganda muncul karena pilihan yang diambil akan memengaruhi rekan kerja dan organisasi. tujuan organisasi tidak jelas dan konteks yang mengharuskan adanya pilihan tersebut mungkin tidak jelas pula. Komunikasi di sini sebagai alat untuk mengatasi dan mengurangi ketidakjelasan (*ambiguity*) yang melekat dalam organisasi. Pegawai/anggota akan berkomunikasi dengan lainnya untuk membangun lingkungan dan memahami situasi baru, yang membutuhkan perolehan informasi dikehendaki bersama.<sup>17</sup>

Komunikasi pada umumnya diartikan sebagai hubungan manusia baik kepada individu maupun kelompok.<sup>18</sup>

---

<sup>17</sup>Khomsahrial Romli, *Komunikasi Organisasi Lengkap*, h. 2-3

<sup>18</sup>Aw. Wijaya, *komunikasi* (Jakarta: Bina Aksara, 1992), h.1.

## **B. Pengertian Majelis Taklim**

Secara etimologis (arti kata), Majelis Taklim berasal dari bahasa Arab, yakni *majlis* dan *taklim*. Kata “*majlis*” berasal dari kata *jalasa*, *yajlisu*, *julusan* yang artinya duduk atau rapat.<sup>19</sup> Adapun artinya lainnya jika dikaitkan dengan kata yang berbeda seperti *majlis wal majlimah* berarti tempat duduk, tempat sidang, dewan, atau *majlis asykar*, yang artinya mahkamah militer.<sup>20</sup>

Selanjutnya, kata taklim sendiri berasal dari kata ‘*alima*, *ya’lamu*, *ilman*, yang artinya mengetahui sesuatu dan ilmu pengetahuan. Arti taklim adalah hal mengajar, melatih, berasal dari kata ‘*alama*, ‘*allaman* yang artinya mengecap, memberi tanda, , dan *ta’alam* berarti terdidik, belajar.<sup>21</sup> Dengan demikian, arti *Majelis Taklim* adalah tempat mengajar, menidik, tempat melatih, atau tempat belajar, tempat berlatih, dan tempat menuntut ilmu.<sup>22</sup>

Sementara secara terminologis (makna/pengertian), Majelis Taklim mengandung beberapa pengertian yang berbeda-beda. Effendy Zarkasyi menyatakan “Majelis Taklim bagian dari model dakwah dewasa ini dan sebagai forum belajar untuk mencapai suatu tingkat pengetahuan agama”.<sup>23</sup> Syamsuddin Abbas juga mengemukakan pendapatnya, dimana dia mengartikannya sebagai “lembaga pendidikan non formal Islam yang memiliki kurikulum sendiri,

---

<sup>19</sup>Mahmud Yunus, *Kamus Arab-Indonesia* (Jakarta: Hidkarya Agung, 1989), h. 90.

<sup>20</sup>Adib Bisri, KH Munawir al-Fatah, *Kamus al-Bisri: Arab-Indonesia, Indonesia-Arab* (Surabaya:Pustaka Progresif, 1999), h. 79-80.

<sup>21</sup>Adib Bisri, KH Munawir al-Fatah, *Kamus al-Bisri: Arab-Indonesia, Indonesia-Arab*, h. 517.

<sup>22</sup>Muhsin MK, *Manajemen Majelis Taklim: Petunjuk Praktis Pengelolaan dan Pembentukannya* (Jakarta: Pustaka Intermedia, 2009), h. 1-2.

<sup>23</sup>Effendy Zarkasyi, *Dakwah Menjelang Tahun 2000* (Jakarta: Koordinator Dakwah Islam, 1986), h. 65.

diselenggarakan secara berkala dan teratur, dan diikuti oleh jamaah yang relatif banyak”.<sup>24</sup>

Pertumbuhan majelis taklim sebagai media bimbingan agama dikalangan masyarakat, menunjukkan kebutuhan dan hasrat anggota masyarakat akan siraman-siraman rohani dan ajaran agama Islam, bahkan dalam perkembangan selanjutnya menunjukkan kebutuhan dan hasrat masyarakat yang lebih luas lagi, yaitu usaha memecahkan masalah menuju kehidupan yang lebih bahagia.

Majelis taklim suatu lembaga pendidikan non formal yang memiliki kurikulum tersendiri, dan mempunyai banyak jamaah serta di selenggarakan secara berkala dan teratur. Sebenarnya majelis taklim yang merupakan pendidikan tertua dan berkesinambungan dengan pendidikan yang dilaksanakan oleh Rasulullah saw yang pertama-tama dipusatkan di rumah Arqam bin Abi Arqam.<sup>25</sup>

Majelis taklim sebagai wadah untuk menuntut ilmu, tumbuh dan berkembang yang didasarkan pada asas kekeluargaan untuk memenuhi kebutuhan beragama, atas dasar ini majelis taklim tumbuh dengan pesat.

Majelis taklim pada dasarnya berbasis anggota masyarakat yang jumlahnya besar mempunyai peran yang penting di tengah-tengah perkembangan masyarakat dewasa ini. Peran yang penting dan strategis tersebut harus dapat dimanfaatkan sebaik-baiknya bagi kepentingan bangsa dan agama, sehingga

---

<sup>24</sup>Syamsuddin Abbas, *Memperkuat Kelembagaan Masjid, Madrasah, dan Koperasi* (Jakarta: Yayasan Amal Saleh Akkajeng, 2000), h. 72.

<sup>25</sup>Tim Penyusun Proyek Peningkatan Tenaga Keagamaan, *Pedoman Pembinaan Majelis Taklim*, h. 9.

pembangunan yang dilaksanakan dapat mencapai sasaran yang diharapkan, serta membawa kesejahteraan bagi segenap lapisan masyarakat.

Kesadaran beragama mengandung unsur pengetahuan dan ingatan. Dengan perkataan lain, kesadaran beragama menumbuhkan keinginan kepada manusia untuk melakukan sesuatu atas pengertian yang benar tentang sesuatu itu dan memahami akibatnya dan faedahnya apabila melaksanakannya. Maka kesadaran beragama berarti insaf akan manfaat agama itu dan mengerti bahwa apa yang dikerjakan itu adalah perintah yang datang dari Allah swt, serta apa yang ditinggalkannya adalah merupakan laranganNya. Jadi dalam melaksanakan setiap perintah agama yang telah di syariatkan melalui al-Quran dan al-Hadis manusia tidak lagi merasa terpaksa atau dipaksa oleh situasi dan lingkungan sekitarnya, dan tidak melaksanakan suatu ajaran agama atau melalaikannya karena rasa ikut-ikutan kepada orang lain atau masyarakat lingkungannya, justru menjalankan perintah dan larangan itu sesuai dengan petunjuk Allah swt, di dalam al-Quran serta didorong oleh tuntunan dari lubuk hati sendiri. Tidak pula melaksanakan ajaran agama karena ingin mendapat pujian dan penghargaan dari masyarakat karena mereka berada atau ingin mendapatkan kedudukan, pangkat dan harta. Tetapi hal itu didorong oleh dasar keinginan dirinya demi melaksanakan pengabdian kepada Allah swt.<sup>26</sup>

---

<sup>26</sup>Hasni, *Peranan Remaja Masjid Nurul Rahman dalam Peningkatan Kesadaran Beragama Bagi Remaja di Kelurahan Palattae Kecamatan Kahu Kabupaten Bone*, h. 15-16.

Sebagaimana dalam QS Adz-Dzariat/ 51: 56

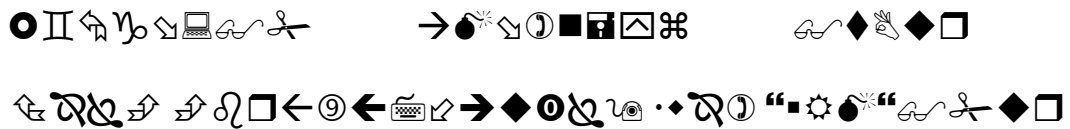

Terjemahnya :

“Dan aku tidak menciptakan jin dan manusia melainkan supaya mereka mengabdikan kepada-Ku.”

Mengenal majelis taklim lebih jauh dan membedakannya dengan lembaga-lembaga pengkajian agama, berikut akan di kemukakan salah satu contoh perbedaannya di tinjau dari sudut pandang kurikulumnya atau materi yang di ajarkan dapat dibedakan menjadi beberapa bagian diantaranya:

1. Majelis taklim tidak mengajarkan sesuatu secara rutin, tetapi hanya sebagai tempat berkumpul, membaca shalawat bersama-sama atau membaca surat yasin, membaca maulid Nabi saw, dan shalat sunnah berjamaah. Biasanya sebulan sekali pengurus majelis taklim mengundang seorang guru untuk berceramah.
2. Majelis taklim mengajarkan ilmu pengetahuan dan keterampilan dasar ajaran agama, seperti belajar membaca al-quran atau penerangan fiqih.
3. Majelis taklim mengajarkan pengetahuan agama tentang fiqih, tauhid, dan akhlak yang di berikan dalam pidato-pidato muballig dan terkadang di lengkapi pula dengan tanya jawab.

4. Majelis taklim menyelenggarakan kegiatan pidato dan bahan pelajaran pokok diberikan dengan situasi aktual berdasarkan ajaran islam.<sup>27</sup>

Upaya memperoleh pembinaan agama, maka kaum wanita masuk dimajelis taklim. Mereka tergerak hatinya untuk membentuk majelis taklim di wilayahnya dengan mengadakan pengajian dan mengundang ibu-ibu dan mengajaknya masuk majelis taklim. Apabila sudah terkumpul kelompok majelis taklim dan kemudian dilantik oleh kepala kelurahan di wilayahnya. Pembentukan kelompok majelis taklim yang tidak sulit, tidak heran apabila majelis taklim tumbuh dan berkembang dengan pesat.<sup>28</sup>

Peningkatan peran majelis taklim sebagai media bimbingan penyuluhan agama, menimbulkan inisiatif dan kesadaran para ibu-ibu rumah tangga akan pentingnya kesadaran dalam beragama untuk menata kehidupan yang lebih baik lagi, sehingga keberadaan majelis taklim sebagai media bimbingan sedapat mungkin menjalankan fungsi dan tanggung jawab di dalam membina umat.

Berdasarkan uraian tersebut menggambarkan bahwa eksistensi majelis taklim sebagai media peningkatan kesadaran beragama tentu memiliki susunan personalia sebagaimana dengan lembaga-lembaga lainnya, sehingga aktivitas bimbingan dan kegiatan lainnya dapat terkontrol dan terlaksana dengan baik. Kepengurusan majelis taklim dilengkapi oleh ketua, sekretaris, bendahara, dan seksi-seksi yang dianggap penting.

---

<sup>27</sup>Tuty Alawiyah, *Strategi Dakwah di Lingkungan Majelis Taklim* (Cet. 1; Bandung: Mizan, 1997), h. 79.

<sup>28</sup>Dewi Anggariani, *Perempuan dalam Dinamika Beragama Suatu Tinjauan Antropologi Agama*, h. 163-164.

### ***C. Tujuan dan Fungsi Majelis Taklim***

Tujuan majelis taklim yang dikemukakan oleh Tuty Alawiyah, dalam bukunya “*Strategi Dakwah di Lingkungan Majelis Taklim*”, yaitu:

1. Berfungsi sebagai tempat belajar, maka tujuan majelis taklim adalah menambah ilmu dan keyakinan agama, yang akan mendorong pengalaman ajaran agama.
2. Berfungsi sebagai tempat kontak sosial, maka tujuannya silaturahmi.
3. Berfungsi mewujudkan minat sosial, maka tujuannya meningkatkan kesadaran dan kesejahteraan masyarakat dilingkungan jamaahnya.<sup>29</sup>

Lembaga yang mengurus umat, majelis taklim sudah seharusnya mendapat perhatian, khususnya dalam menghadapi tantangan global seperti saat ini. Terdapat tiga fungsi majelis taklim yaitu :

a. Sebagai lembaga keagamaan

Majelis taklim harus mencerminkan dirinya mampu mengurus masalah keagamaan umat. Dalam masyarakat fungsi ini telah dijalankan oleh majelis taklim sehingga di beberapa tempat tidak heran jika majelis taklim keberadaannya seperti *Islamic center* yakni pusat kegiatan agama Islam. Kegiatan agama seperti maulid nabi, kegiatan di bulan ramadhan, halal bihalal dan hari-hari besar Islam lainnya penggerak utamanya adalah majelis taklim. Sebagai lembaga keagamaan, majelis taklim kerap bekerja sama dengan kegiatan ormas keagamaan seperti Nahdatul ulama, Muslimat Nahdatul ulama, Muhammadiyah dan lain sebagainya.

---

<sup>29</sup>Tuty Alawiyah, *Strategi Dakwah di Lingkungan Majelis Taklim*, h. 79.



b. Sebagai lembaga yang berorientasi pada dakwah

Majelis taklim seharusnya tidak hanya mentransfer ilmu, akan tetapi mensyaratkan adanya perubahan pada dimensi kognitif (pengetahuan), afektif (sikap) maupun psikomotorik (terampil), sehingga nilai-nilai Islam bisa diaplikasikan dalam kehidupan nyata baik bagi para guru maupun bagi para jama'ah yang ada didalamnya. Dengan fungsi sebagai lembaga pendidikan ini maka dengan sendirinya negara akan diuntungkan karena tugas pendidikan telah dilakukan oleh warga masyarakatnya yang diorganisir secara mandiri.

c. Sebagai lembaga pembinaan ekonomi dan sosial

Keberadaan majelis taklim ditengah-tengah masyarakat dengan segala problematikanya, maka majelis taklim harus memerankan diri sebagai lembaga yang menggerakkan ekonomi dan sosial.<sup>30</sup>

Jadi dapat disimpulkan bahwa lembaga majelis taklim sangatlah berpengaruh dalam pembinaan masyarakat dan dalam mengembangkan syariat islam didalam lembaga majelis taklim.

#### ***D. Peranan Majelis Taklim***

Majelis taklim merupakan lembaga pendidikan masyarakat yang tumbuh dan berkembang dari kalangan masyarakat islam itu sendiri yang kepentingannya untuk kemaslahatan umat manusia.

Pertumbuhan majelis taklim dikalangan masyarakat menunjukkan kebutuhan dan hasrat masyarakat tersebut akan pendidikan agama. Pada kebutuhan dan hasrat masyarakat yang lebih luas yakni sebagai usaha

---

<sup>30</sup>Kustini, *Peningkatan Peran Serta Masyarakat dalam Pendalaman Ajaran Agama Melalui Majelis Taklim*, h. 40-42 .

memecahkan masalah-masalah menuju kehidupan yang lebih bahagia. Meningkatkan tuntutan jamaah dan peranan pendidikan yang bersifat nonformal, menimbulkan pula kesadaran diri dan inisiatif dari para ulama beserta anggota masyarakat untuk memperbaiki, meningkatkan, dan mengembangkan kualitas dan kemampuan, sehingga eksistensi dan peranan serta fungsi majelis taklim benar-benar berjalan dengan baik.<sup>31</sup>

Disamping peranan majelis taklim terdapat pada fungsi diatas, Menurut Arifin mengatakan bahwa “ peranan secara fungsional majelis taklim adalah mengokohkan landasan hidup manusia muslim Indonesia pada khususnya di bidang mental spiritual keagamaan islam dalam upaya meningkatkan kualitas hidupnya secara integral, lahiriah dan batiniahnya, duniawi dan ukhrawiah, persamaan (simultan), sesuai tuntunan ajaran agama Islam yaitu iman dan taqwa yang melandasi kehidupan duniawi dalam segala bidang kegiatannya.<sup>32</sup> Sedangkan Hasbullah memberikan rincian peranan majelis taklim adalah sebagai berikut:

1. Membina dan mengembangkan ajaran Islam dalam rangka membentuk masyarakat yang bertaqwa kepada Allah SWT.
2. Sebagai taman rekreasi rohaniyah, karena penyelenggaraan bersifat santai.
3. Sebagai ajang berlangsungnya silaturahmi missal yang dapat menghidupkan dan menyuburkan dakwah dan ukhwah Islamiah.

---

<sup>31</sup>Enung K Rukiati dan Dra.Fenti Hikmawati, *Eksistensi dan Peranan Majelis Taklim*, h. 132.

<sup>32</sup> Arifin, *Kapita Selekta Pendidikan Islam*, (Jakarta: Bumi Aksara, 1995), cet. 3, h. 120.

4. Sebagai saran dialog berkesinambungan antara ulama dan umara serta umat.
5. Sebagai media penyampaian gagasan yang bermanfaat bagi pembangunan umat dan bangsa pada umumnya.<sup>33</sup>

Adapun materi yang disampaikan dalam majelis taklim yaitu:

- a. Kelompok pengetahuan agama seperti tauhid, tafsir, fiqih, hadist, akhlak dan bahasa arab.
- b. Kelompok pengetahuan umum, karena banyaknya pengetahuan umum maka tema-tema yang disampaikan adalah yang langsung berkaitan dengan kehidupan masyarakat.

Semuanya itu dikaitkan dengan agama, artinya dalam menyampaikan uraian-uraian tersebut berdasarkan dalil-dalil agama baik berupa ayat-ayat Al-Quran dan hadis-hadis atau contoh dari kehidupan Rasulullah SAW.

Adapun upaya memaksimalkan peran dan fungsi majelis taklim yang perlu dilakukan adalah:

1. Memperkuat fungsi majelis taklim sebagai tempat pengajaran agama islam secara luas, yang meliputi pengkajian tentang pokok-pokok ajaran islam dan kaitannya dengan persoalan sehari-hari yang dihadapi oleh umat Islam itu sendiri. Pengetahuan pokok ajaran Islam seperti aqidah, syariah akhlak, tafsir, hadist, dan tarikh, sudah semestinya di integrasikan dengan sisi kehidupan nyata yang selalu muncul dalam keseharian umat.

---

<sup>33</sup>Tuty Alawiyah, *Strategi Dakwah di Lingkungan Majelis Taklim*, (Bandung:MIzan,1997), Cet 1, h. 78.

2. Meningkatkan fungsi majelis taklim dari tempat penyelenggaraan pengajian menjadi wahana melakukan kaderisasi umat Islam. Kaderisasi adalah suatu sistem menyiapkan generasi yang akan datang.
3. Mengembangkan fungsi konseling. Sebagai salah satu lembaga pendidikan non formal, majelis taklim bertanggung jawab untuk mendidik dan membantu jamaahnya untuk dapat beradaptasi dengan lingkungan masyarakatnya dan mampu memecahkan berbagai persoalan hidup yang dihadapinya. Melalui kegiatan *ta'lim muta'alim* (belajar mengajar) yang dikemas sedemikian rupa diharapkan dapat membantu jamaah yang mengalami persoalan-persoalan kehidupan, baik pribadi maupun social.
4. Menjadikan majelis taklim sebagai pusat pengembangan keterampilan atau skiil jamaah.
5. Meningkatkan peran pemberdayaan masyarakat melalui pengembangan potensi ekonomi dan sosial sebagai tempat berkumpulnya jamaah, majelis taklim diharapkan bisa menjadi media sosial dalam mengkomunikasikan upaya-upaya pembangunan umat, baik secara lahir maupun batin. Melalui majelis taklim yang merupakan sarana efektif dalam interaksi sosial dapat disampaikan informasi yang dapat mengunggah jamaahnya untuk berfikir dan melakukan langkah-langkah produktif dalam rangka pemberdayaan ekonomi dan sosial jamaah.
6. Menjadikan majelis taklim sebagai wadah silaturahmi dan rekreasi rohani. Majelis taklim tidak hanya berfungsi sebagai tempat belajar agama islam, namun juga mampu memberi warna bagi jamaahnya dalam pembinaan

solidaritas sosial yang kuat antar umat Islam melalui silaturahmi. Selain itu juga, majelis taklim bisa memberi ruang yang cukup lapang dalam menjalankan fungsi-fungsi rekreasi ruhani melalui nasehat-nasehat dan pesan-pesan moral yang diajarkannya.

7. Mengembangkan fungsi sebagai pusat komunikasi. Melalui pengembangan fungsi ini diharapkan jamaah akan selalu mendapatkan informasi yang up to date mengenai pengembangan sosial budaya yang terjadi di sekitarnya maupun perkembangan dunia yang terjadi dengan sangat pesat.
8. Mengembangkan peran sebagai tempat berkembangnya budaya Islam. Sebagai instusi pendidikan nonformal, majelis taklim dapat menciptakan budayanya sendiri, misalnya budaya dalam berpakaian dan perhiasan yang tentunya mencerminkan bagaimana seharusnya jamaah atau masyarakat yang terlibat didalamnya, untuk selalu membiasakan tata cara berpakaian yang sesuai dengan ajaran Islam. Begitupula dalam hal budaya makanan dan minuman dan kebiasaan lainnya.<sup>34</sup>

Jadi dapat disimpulkan bahwa peranan majelis taklim dapat mengembangkan eksistensi keagamaan khususnya dalam menjalin silaturahmi antara sesama umat beragama, serta meningkatkan kesadaran iman.

---

<sup>34</sup>Regulasi Majelis Taklim; *Pedoman Pembinaan Majelis Taklim* (Depag RI: 2009). h.103

## BAB III

### METODE PENELITIAN

#### *A. Jenis dan Lokasi Penelitian*

##### 1. Jenis penelitian

Penelitian ini merupakan jenis penelitian kualitatif yaitu suatu penelitian yang mengungkap situasi sosial tertentu dengan mendeskripsikan kenyataan secara benar, dibentuk oleh kata-kata berdasarkan teknik pengumpulan dan analisis data yang relevan yang diperoleh dari situasi yang alamiah.<sup>1</sup> penelitian ini menggunakan tinjauan dakwah kultural, hal ini dipilih karena penulis ingin mendapatkan gambaran yang terdapat dalam Aktivitas Majelis Taklim Babul Jannah di Desa Kayuloe Timur Kecamatan Turatea Kabupaten Jeneponto.

Penelitian kualitatif adalah penelitian yang tidak mengadakan perhitungan dengan angka-angka, karena penelitian kualitatif adalah penelitian yang memberikan gambaran tentang kondisi secara faktual dan sistematis mengenai faktor-faktor, sifat-sifat serta hubungan antara fenomena yang dimiliki untuk melakukan akumulasi dasar-dasarnya saja.<sup>2</sup>

---

<sup>1</sup>Djam'an Satori dan Aan Komariah, *Metodologi Penelitian Kualitatif*, ( Cet. VI; Bandung: Alfabeta, 2014), h. 25.

<sup>2</sup>Lexy. J. Moleong, *Metodologi Penelitian Kualitatif* (Cet. 2; Bandung: Posda Karya, 2007), h. 11.

## 2. Lokasi Penelitian

Lokasi yang menjadi objek penelitian penulis yakni Majelis Taklim Babul Jannah di Desa Kayuloe Timur Kecamatan Turatea Kabupaten Jeneponto. Lokasi ini dipilih karena tempatnya merupakan tempat tinggal peneliti, dan anggota dari majelis taklim tersebut merupakan penduduk dari lokasi penelitian serta kegiatan majelis taklim dilakukan di lokasi tersebut.

### **B. Pendekatan Penelitian**

Pendekatan yang di gunakan dalam penelitian ini adalah pendekatan komunikasi

Pendekatan Komunikasi adalah istilah yang sangat populer di tengah masyarakat. Dengan komunikasi orang bisa menjalin komunikasi dengan orang lain. Banyak para pakar mendefinisikan komunikasi berdasarkan disiplin ilmunya masing-masing, sehingga definisi komunikasi sangat komplik.<sup>3</sup> Ini menandakan bahwa setiap disiplin ilmu dan elemen setiap kehidupan membutuhkan komunikasi sebagai perantara dai kepada *mad'u*. Komunikasi yang sudah diterima dan dimengerti oleh *mad'u*. Begitu pula dengan penyampaian pesan dakwah, komunikasi sangat di butuhkan karena dengan komunikasi seorang dai dapat menyampaikan pesan-pesan dakwah dan dapat diterima serta dimengerti oleh *mad'u* atau masyarakat.

### **C. Sumber Data**

Yang dimaksud sumber data dalam penelitian adalah subyek data yang dapat diperoleh untuk memperoleh data yang diperlukan dalam penelitian ini. Peneliti

---

<sup>3</sup>Hafied Cangara, *Pengantar Ilmu Komunikasi* (Jakarta: Rajawali Pers, 2012), h. 19.

menggunakan sumber data lapangan (*field research*) dan data perpustakaan (*library research*) yang digunakan memperoleh dua teoritis yang dibahas. Untuk itu sebagai jenis datanya yaitu:

1. *Sumber data primer*

Data primer adalah pengumpulan data yang dilakukan secara langsung dari lokasi penelitian atau objek yang diteliti berdasarkan data yang diperoleh dari informan. Dalam penelitian ini yang menjadi informan adalah ketua majelis taklim, wakil ketua, sekretaris, bendahara, wakil bendahara dan beberapa anggota majelis taklim Babul Jannah.

2. *Sumber data sekunder*

Sumber data sekunder yang dimaksud yaitu pustaka yang memiliki relevansi dan bisa menunjang penelitian ini, yaitu dapat berupa: buku, majalah, koran, internet, serta sumber data lain yang dapat dijadikan sebagai data pelengkap.

***D. Metode Pengumpulan Data***

Dalam penelitian ini, selain mencari referensi dari buku, majalah, maupun internet, calon peneliti tetap lebih mengutamakan teknik pengumpulan data, hal ini bertujuan untuk memperkuat data tentang objek penelitian.



Adapun teknik pengumpulan data yang akan di gunakan dalam penelitian antara lain:

### 1. Observasi

Observasi adalah teknik pengumpulan data dengan melakukan pengamatan dan keterlibatan langsung terhadap subjek (partner penelitian) dimana sehari-hari mereka berada dan biasa melakukan aktivitasnya.

Observasi yang digunakan yaitu observasi non partisipan, yang tidak terlibat dalam aktivitas di dalamnya, hanya mengamati apa yang di lakukan oleh subjek tersebut.

### 2. Wawancara

Wawancara merupakan proses tanya jawab dalam penelitian yang berlangsung secara lisan dalam dua orang atau lebih dengan cara bertatap muka mendengarkan secara langsung informasi-informasi atau keterangan.<sup>4</sup> Wawancara atau interview merupakan metode pengumpulan data untuk mendapatkan keterangan lisan melalui tanya jawab dan berhadapan langsung kepada orang yang dapat memberikan keterangan. Teknik ini memberikan data sekunder dan data primer yang akan mendukung penelitian.<sup>5</sup> Wawancara dilakukan secara mendalam dengan objek yang akan diteliti maupun dengan informan yang dianggap dapat memberikan informasi sesuai yang dibutuhkan yaitu Ketua Badan Kontak Majelis Taklim (BKMT) dan anggota dari majelis taklim yang akan diteliti tersebut. informan kunci

---

<sup>4</sup>Sugiyono, *Memahami Penelitian kualitatif* (Cet, 4; Bandung: CV Alfabeta, 2008 ), h. 82.

<sup>5</sup>Rosady Ruslan, *Metode Penelitian Public Relations dan Komunikasi*, Ed. 1 (Cet. 4; Jakarta: Rajagrafindo Persada, 2008), h. 23.

yang di wawancarai adalah Suriani sebagai ketua majelis taklim Babul Jannah', Siti Rahmatia sebagai wakil ketua, Hernawati Johan sebagai sekretaris, Hj. Kartini sebagai bendahara dan Jumiati sebagai wakil bendahara majelis taklim.

Untuk memudahkan pelaksanaan wawancara maka peneliti dapat menggunakan daftar pertanyaan yang disusun secara terpimpin atau melakukan wawancara secara bebas.

### 3. Dokumentasi

Dokumentasi merupakan pengumpulan data melalui catatan atau dokumen-dokumen yang resmi maupun tidak resmi, dan pengambilan gambar disekitar objek penelitian yang akan dideskripsikan sebagai pendukung proses observasi dan wawancara.

#### ***E. Instrumen Penelitian***

Salah satu faktor penunjang keberhasilan dalam sebuah penelitian adalah instrumen atau alat yang digunakan dalam pengumpulan data, yakni mengumpulkan data agar kegiatan tersebut menjadi lebih sistematis dan mudah untuk mencari data yang akurat. Untuk pengumpulannya dibutuhkan dalam sebuah penelitian.

Alat instrumen yang digunakan adalah peneliti sendiri, karena didukung oleh adanya potensi manusia yang memiliki sifat dan kemampuan untuk mengamati, menilai, memutuskan dan mengumpulkan hasil penelitian secara objektif.

Alat yang juga digunakan yaitu pedoman wawancara dan telah ke pustakaan seperti buku, foto, dokumen serta alat penunjang seperti kamera, perekam suara, buku catatan untuk mencatat hasil observasi dan wawancara.

## ***F. Teknik Pengolahan dan Analisis Data***

Pengolahan data dalam penelitian ini, digunakan untuk mengumpulkan data yang bersifat penelitian kualitatif, untuk menemukan yang diinginkan oleh peneliti. Pengolahan data yang ada selanjutnya diinterpretasikan dalam bentuk konsep yang dapat mendukung objek pembahasan.

Proses pengolahan data dapat dilakukan dengan langkah sebagai berikut:

### **1. Reduksi Data ( Data Reduction )**

Data yang diperoleh dari lapangan jumlahnya cukup banyak, untuk itu maka perlu dicatat secara teliti dan rinci.<sup>6</sup> Informasi dari lapangan sebagai bahan mentah diringkas, disusun lebih sistematis, dan ditonjolkan pokok-pokok yang penting sehingga lebih mudah dikendalikan.

### **2. Penyajian Data ( Data Display )**

Penyajian data yang sudah tereduksi untuk memudahkan dalam memahami apa yang terjadi, dan merencanakan kerja selanjutnya berdasarkan apa yang telah dipahami tersebut.

### **3. Penarikan Kesimpulan**

Penarikan kesimpulan dan verifikasi. Namun, kesimpulan awal yang dikemukakan masih bersifat sementara, dan akan berubah apabila tidak dikemukakan bukti-bukti yang kuat yang mendukung pada tahap pengumpulan data berikutnya.<sup>7</sup>

---

<sup>6</sup>Sugiyono, *Memahami Penelitian Kualitatif*, h. 92

<sup>7</sup>Djam'an Satori dan Aan Komariah, *Metodologi Penelitian Kualitatif*, h. 218-220.

Upaya penarikan kesimpulan atau verifikasi dilakukan peneliti secara terus menerus selama berada di lapangan. Dari permulaan pengumpulan data, mulai mencari arti benda-benda, mencatat keteraturan pola-pola (dalam catatan teori), penjelasan-penjelasan, konfigurasi-konfigurasi, yang mungkin, alur sebab akibat, dan proposal.<sup>8</sup> Langkah selanjutnya dalam menganalisis data kualitatif menurut Miles dan Huberman sebagaimana ditulis Sugiono adalah, penarikan kesimpulan dan verifikasi, setiap kesimpulan awal yang di kemukakan masih bersifat sementara dan akan berubah bila di temukan bukti-bukti yang kuat yang mendukung pada tahap pengumpulan data berikutnya.<sup>9</sup> Oleh karna itu dalam setiap kegiatan apalagi dalam sebuah penelitian ilmiah harus di haruskan untuk menarik kesimpulan dari seluruh data yang telah di kumpulkan mulai dari data yang telah direduksi maupun yang belum dan tidak menutup kemungkinan dari data yang telah disimpulkan akan melahirkan saran-saran dari peneliti kepada yang diteliti (Aktivitas Majelis Taklim Babul Jannah di Desa Kayuloe Timur Kecamatan Turatea kabupaten jeneponto) demi perbaikan-perbaikan itu sendiri khususnya pada tataran penyelenggaraan proses aktivitas majelis taklim.

---

<sup>8</sup>Mile, M.B. dan Huberman, Analisis Data Kualitatif, penerjemah Tjetjep Rohendi (Cet. 3; Jakarta: UI Press, 1992), h. 32.

<sup>9</sup>Sugiono, *Metode Penelitian Kuantitatif dan Kualitatif*, h.253

## **BAB IV**

### **HASIL PENELITIAN**

#### ***A. Gambaran Umum Desa Kayuloe Timur Kecamatan Turatea Kabupaten Jeneponto.***

Desa Kayuloe Timur merupakan satu desa di kecamatan Turatea Kab. Jeneponto. secara administratif Desa Kayuloe Timur terletak pada :

Sebelah Utara : Desa Bontomate'ne

Sebelah Selatan : Kelurahan Empoang Utara

Sebelah Timur : Desa Maccini Baji

Sebelah Barat : Kayuloe Barat

Desa Kayuloe Timur memiliki 4 dusun yakni dusun Garang Batu Utara, Ganrang Batu Selatan. Dusun Ujung Bori dan dusun Kayuloe yang dibelah oleh jalan poros propinsi, poros Bontosunggu-Malakaji. Karena itu, desa ini cukup mudah dijangkau dari pusat kota dan memiliki sarana transportasi yang lengkap. Dengan kondisi infrastruktur seperti itu, maka letak dan pola pusat-pusat pemukiman warga di desa Kayuloe Timur memanjang sepanjang sisi kiri-kanan jalan.<sup>1</sup>

#### **1. Jumlah Jiwa dan Kepala Keluarga**

Sesuai dengan hasil Pendataan partisipatif yang dilakukan oleh Kader Pemberdayaan Masyarakat Desa, Kader Posyandu, Kader PKK, Dasawisma bersama

---

<sup>1</sup>Kantor Desa Kayuloe Timur, *Data Desa*, Tanggal 21 Oktober 2016

warga yang difasilitasi oleh Kepala Desa pada tahun 2014 mencatat jumlah penduduk desa Kayuloe Timur berjumlah sebesar 1299 jiwa dengan jumlah laki-laki sebesar 622 jiwa dan perempuan sebesar 677 jiwa. Atau dalam tabel dapat dilihat sebagai berikut :

**Tabel 1.1**  
**Jumlah Penduduk berdasarkan Jenis Kelamin**

| Dusun      |    |         |     |                      |     |                    |     |        |
|------------|----|---------|-----|----------------------|-----|--------------------|-----|--------|
| Ujung Bori |    | Kayuloe |     | Ganrang Batu Selatan |     | Ganrang Batu Utara |     | Jumlah |
| L          | P  | L       | P   | L                    | P   | L                  | P   |        |
| 69         | 74 | 142     | 155 | 227                  | 259 | 184                | 189 | 1299   |
| 143        |    | 297     |     | 486                  |     | 373                |     |        |

## 2. Tingkat Kesejahteraan Penduduk.

Hasil sensus partisipatif juga menghasilkan peringkat kesejahteraan penduduk yang disusun berdasarkan consensus warga desa Kayuloe Timur. Berikut perinciannya :

**Tabel 1.2**  
**Jumlah KK dan Beserta Peringkat Kejahteraan Masyarakat Desa**  
**Kayuloe Timur**

| Tingkat Kesejahteraan Penduduk | Dusun      |         |                      |                    | Jumlah |
|--------------------------------|------------|---------|----------------------|--------------------|--------|
|                                | Ujung Bori | Kayuloe | Ganrang Batu Selatan | Ganrang Batu Utara |        |
| Miskin                         | 18         | 46      | 80                   | 61                 | 205    |
| Sedang                         | 20         | 19      | 39                   | 25                 | 103    |
| Kaya                           | 10         | 5       | 15                   | 15                 | 45     |
| Jumlah KK                      | 40         | 68      | 127                  | 90                 | 353    |

**Tabel 1.3**  
**Peringkat Kejahteraan Masyarakat Desa Kayuloe Timur Berdasarkan**

**Jumlah Rumah.**

| Tingkat Kesejahteraan Penduduk | Dusun      |         |                      |                    | Jumlah |
|--------------------------------|------------|---------|----------------------|--------------------|--------|
|                                | Ujung Bori | Kayuloe | Ganrang Batu Selatan | Ganrang Batu Utara |        |

|        |    |    |     |    |     |
|--------|----|----|-----|----|-----|
| Miskin | 19 | 39 | 45  | 54 | 157 |
| Sedang | 21 | 25 | 29  | 16 | 91  |
| Kaya   | 14 | 5  | 42  | 24 | 85  |
| Jumlah | 54 | 69 | 116 | 94 | 333 |

Dari data sensus tersebut, maka estimasi pertumbuhan penduduk Desa Kayuloe Timur bertambah sekitar 79 orang atau 30 orang lahir setiap tahun. Dan jika dikurangi angka kematian penduduk yang sebesar rata-rata 5 orang pertahun, maka pertumbuhan penduduk di desa Kayuloe Timur termasuk tinggi.<sup>2</sup>

### 3. Kondisi Kesehatan

#### Akses Kesehatan Warga

Untuk mendukung peningkatan kesehatan warga utamanya air bersih telah terbangun satu unit mesin bor yang mampu mengairi 85% kebutuhan air bersih warga. Pengelolaan air bersih tersebut dilakukans secara mandiri dengan membangun satu unit lembaga khusus yang disebut BPAM (Badan Pengelola Air Minum).

Akses masyarakat terhadap fasilitas kesehatan cukup mudah. Selain terdapat puskesmas di desa tetangga sekitar 2 km dari desa tersebut, juga akses menuju RSUD Lanto Dg Pasewang juga dapat dijangkau dengan cepat. Untuk peningkatan kualitas hidup balita, kegiatan Posyandu telah berlangsung sejak lama, di tahun 2014

<sup>2</sup>Kantor Desa Kayuloe Timur, *Data Desa*, Tanggal 21 Oktober 2016



Pemerintah Desa Bersama Warga Desa mengusahakan adanya pembangunan sarana kesehatan “POSKESDES” sebagai tempat pelaksanaan kegiatan Posyandu.<sup>3</sup>

#### **4. Tingkat Pendidikan Masyarakat**

Tingkat pendidikan masyarakat di Desa Kayuloe Timur bervariasi namun dapat dikatakan bahwa rata-rata pendidikan masyarakat di desa ini sudah cukup baik.

#### **5. Infrastruktur Desa Kayuloe Timur**

##### **a. Jalan**

Seperti yang telah disebutkan pada bagian sebelumnya, letak desa KayuLoe Timur yang dilewati jalan Poros Propinsi yang juga menjadi jalan utama desa, kondisinya cukup bagus. Selain itu, jalan-jalan kabupaten juga telah menjangkau akses transportasi warga menuju dan ke desa Kayuloe Timur juga telah tersedia. Beberapa rintisan jalan setapak, jalan desa juga sudah dibangun oleh Pemerintah kab. Jeneponto juga oleh sumber pendanaan lain semisal dari P2KP maupun PNPM mandiri pedesaan. Namun kedepan beberapa penambahan areal jalanan lebih diutamakan untuk menghubungkan rumah-rumah warga dengan jalan poros desa, serta memperpanjang jalan tani yang menghubungkan areal-areal permukiman warga dengan lokasi pertanian yang akan memudahkan warga untuk mengangkut dan memproses hasil pertaniannya secara cepat.

---

<sup>3</sup>Kantor Desa Kayuloe Timur, *Data Desa*, Tanggal 21 Oktober 2016

## b. Saluran Irigasi dan Drainase

Selain dilintasi jalan poros propinsi, Desa Kayuloe Timur juga dilintasi saluran irigasi induk Kelara-Binamu. Kondisi saluran irigasi induk di desa ini cukup terawatt dengan baik, namun sangat disayangkan di desa sebelumnya yang juga dilewati oleh saluran irigasi ini kondisinya sudah rusak sehingga kelancaran distribusi air dari hulu menuju desa Kayuloe Timur terganggu. Perlu ada perhatian dan penanganan dari instansi terkait dan kerjasama antar Pemerintahan Desa serta P3A agar kelancaran distribusi air dari hulu tidak terhambat.

Selain dukungan pengairan dari irigasi induk, telah dibangun pula saluran-saluran cacing, yang menghubungkan sumber-sumber air dari saluran induk ke areal-areal persawahan warga. Namun sangat disayangkan karena dibangun dengan cara tradisional dan belum permanen, hampir setiap musim hujan, karena debit air yang besar, saluran-saluran tradisional tersebut cepat rubuh dan pada musim kemarau tertimbun tanah. Kedepan perlu adanya perbaikan dan upaya untuk membangun saluran-saluran tersebut menjadi permanen.

Untuk mengatasi banjir dan meningkatkan standar mutu kesehatan lingkungan di pemukiman warga, telah mengusahakan pembuatannya secara tradisional dan juga telah ada beberapa usaha pembangunan drainase secara permanen oleh pemerintah dan program P2KP serta PNPM. Meski demikian masih terdapat beberapa areal pemukiman warga yang masih tidak memiliki Saluran Pembuangan Limbah. Karena itu perlu satu program khusus untuk membuat lingkungan warga menjadi lebih sehat pada masa depan.

## Bangunan untuk Fasilitas Warga dan Pemerintahan

Secara umum, infrastruktur yang ada di desa Kayuloe Timur dapat dikategorikan dalam 5 jenis yakni :

### 1. Bangunan untuk Fasilitas Publik

Bangunan yang diperuntukkan untuk kepentingan publik dan kegiatan warga adalah bangunan 1 unit Bangunan Baruga Sayang yang dibangun atas bantuan Pemerintah Provinsi Sulawesi Selatan. Saat ini bangunan tersebut telah dimanfaatkan untuk kegiatan tingkat warga utamanya untuk kegiatan posyandu. Kondisi bangunan Baruga Sayang ini masih berupa bangunan dengan fasilitas yang belum memadai. Kedepan untuk peningkatan pemanfaatan bangunan ini, dibutuhkan beberapa tambahan sarana dan prasarana yang mendukung sehingga bisa dan bermanfaat bagi kelangsungan kegiatan-kegiatan strategis warga dan Pemerintah Desa

### 2. Bangunan untuk Sarana Pendidikan

Terdapat 1 unit bangunan TK yang terletak di dusun Kayuloe serta 1 unit bangunan SD. Juga telah terbangun satu unit gedung Tsanawiyah. Untuk pendidikan anak usia dini, selain TK, telah ada pula TK-Taman Pendidikan AL Quraan dengan kegiatan utamanya untuk meningkatkan pendidikan anak usia dini yang mendorong peningkatan bidang peningkatan kualitas kehidupan keagamaan. Kegiatan untuk sementara masih dipusatkan di mesjid Babul Jannah.

### 3. Bangunan untuk Kelancaran Pelayanan Pemerintahan Desa

Untuk kelancaran admintrasi dan roda pemerintahan, telah ada 1 unit bangunan Kantor Desa. Namun sangat disayangkan , karena terletak di dekat areal persawahan

basah, maka kondisi gedung ini selalu lembab dan menyebabkan bangunan telah rapuh, kedepan perlu adanya penimbunan, pemagaran serta rehabilitasi berat untuk bangunan kantor Desa Kayuloe Timur ini. Di tahun 2015 Rehab Berat Kantor Desa telah dilakukan sehingga telah nampak perubahan yang sangat signifikan. Agenda kegiatan selanjutnya yaitu pembangunan 1 unit kantor BPD.

#### 4. Bangunan Peribadatan

Terdapat 3 mesjid dan 5 Mushallah dengan bangunan yang sudah permanen dan telah dijadikan sebagai pusat peribadatan warga. keberadaan bangunan mesjid ini tidak hanya difungsikan dalam kegiatan keagamaan tetapi juga dimanfaatkan untuk pendidikan, semisal pendidikan yang dilakukan oleh Taman Pendidikan ALquraan yang untuk sementara waktu menumpang dan melakukan proses belajar mengajar di mesjid.

#### 5. Bangunan Kesehatan

Infrastruktur bidang kesehatan yang utama di desa ini adalah saluran perpipaan yang menghubungkan rumah tangga dengan sumber air yang dikelola oleh BPAM Desa. Juga telah adaswadaya dari warga untuk membangun fasilitas kesehatan ditingkat keluarga utamanya pembangunan WC pribadi dan Saluran Pembuangan Limbah secara tradisional. Sarana dan fasilitas Kesehatan yang sangat dibutuhkan kedepan adalah pembangunan saran kesehatan seperti Poskesdes dan Posyandu.<sup>4</sup>

---

<sup>4</sup>Kantor Desa Kayuloe Timur, *Data Desa*, Tanggal 21 Oktober 2016

## **6. Mata Pencaharian Utama**

Letak Desa Kayuloe Timur yang dekat dengan ibukota Kabupaten menyebabkan daerah ini banyak dihuni oleh penduduk yang bekerja di instansi-instansi pemerintahan. Meski demikian mata pencaharian utama masyarakat Desa Kayuloe Timur umumnya petani.

## **7. Gotong royong dan kehidupan keagamaan**

### **1. Sosial dan Gotong royong**

Tradisi gotong royong masih aktif dilakukan oleh warga desa Kayu Loe Timur. Kegiatan gotong royong pada umumnya dilakukan dalam pembersihan saluran-saluran irigasi atau gotong royong dalam membangun mesjid. Beberapa bukti nyata kegiatan ini adalah berdirinya satu unit pengelola air minum atau BPAM yang awalnya merupakan kegiatan gotong royong warga dalam mengatasi persoalan air bersih. Kedepan akan ada beberapa keputusan politis baik berupa Peraturan Desa, maupun Peraturan Kepala Desa yang bersifat mengikat untuk menjaga kegiatan gotong royong di tingkat warga.

### **2. Keagamaan**

Semua penduduk desa Kayuloe Barat beragama islam. Sehingga hampir disetiap dusun memiliki mesjid. Karena itu, peran mesjid menjadi sangat penting dalam kehidupan sosial masyarakat Desa Kayuloe Timur. Salah satu aspek pentingnya adalah aktif dan berperannya Mesjid sebagai salah satu mesin penggerak sosial. Bahkan BPAM yang menyangkut hak vital warga dalam persoalan air minum dikelola dan bersekretariat di mesjid Babul Jannah sehingga BPAM

tersebut juga diberi nama dengan BPAM Babul Jannah. Selain itu, kegiatan dan proses belajar-mengajar mengenai pendidikan baca tulis al quraan berhasil mendorong warga untuk mendirikan satu TK-TPA yang untuk sementara waktu menggunakan mesjid sebagai tempat belajarnya. Proses kegiatan belajar mengajar tersebut dikoordinir oleh mesjid.

Kelembagaan desa.

Di desa Kayuloe Timur Terdapat sejumlah organisasi dan lembaga, baik formal maupun non-formal, yang mempunyai peran dan fungsi untuk kepentingan dan kebutuhan masyarakat.

Pembentukan masing-masing organisasi atau lembaga tersebut dibedakan atas : (i) organisasi/lembaga yang dibentuk atas inisiatif murni masyarakat guna memenuhi kepentingan masyarakat, (ii) organisasi/lembaga yang muncul dan tumbuh atas inisiatif masyarakat dan didukung secara operasional dan finansial oleh ‘pihak luar’, dan (iii) organisasi/lembaga yang merupakan bentukan ‘pihak luar’ yang inisiatif pembentukan tidak berasal dari masyarakat.<sup>5</sup>



---

<sup>5</sup>Kantor Desa Kayuloe Timur, *Data Desa*, Tanggal 21 Oktober 2016

***B. Aktivitas Majelis Taklim Babul Jannah Desa Kayuloe Timur Kecamatan Turatea Kabupaten Jeneponto***

Sejak tahun 2010 majelis taklim Babul Jannah di bentuk, waktu itu ada mahasiswa KKN dari Universitas Islam Negeri Makassar (UIN) yang memberikan kegiatan kepada masyarakat, kegiatannya seperti mengaji bersama. Beberapa hari di lakukan pengajian tersebut, muncullah inisiatif untuk membentuk majelis taklim di Desa Kayuloe Timur. Dan setelah didiskusikan bersama banyak yang merespon positif, dan disepakati bersama nama majelis taklimnya Babul Jannah. Babul Jannah ini diambil dari nama masjid besar yang ada di Desa Kayuloe Timur.<sup>6</sup>

Saat ini majelis taklim tumbuh dan berkembang dikalangan masyarakat Islam yang kepentingannya adalah untuk kemaslahatan umat manusia. Keberadaan majelis taklim merupakan suatu komunitas muslim yang secara khusus menyelenggarakan pembinaan dan pengajaran tentang agama Islam yang kemudian mampu meningkatkan kesadaran beragama masyarakat, khususnya bagi ibu rumah tangga yang termasuk dalam anggota majelis taklim Babul Jannah tersebut. Majelis taklim dikenal diberbagai tempat dengan istilah yang berbeda-beda, seperti pengajian, taman pendidikan al-Qur'an dan lain-lain.

Majelis taklim dalam melakukan operasinya tentu memiliki susunan personalia sebagaimana dengan lembaga-lembaga lainnya sehingga aktivitasnya dapat dikontrol dan terlaksana dengan baik, kepengurusan majelis taklim dilengkapi oleh ketua,

---

<sup>6</sup>Hernawati Johan Sekretaris Majelis Taklim Babul Jannah, *Wawancara di Desa Kayuloe Timur*. Tanggal 14 Oktober 2016.

sekertaris, bendahara dan anggota. Adapun struktur kepengurusannya seperti yang tertera pada struktur organisasi berikut :

**STRUKTUR ORGANISASI MAJELIS TAKLIM BABUL JANNAH**

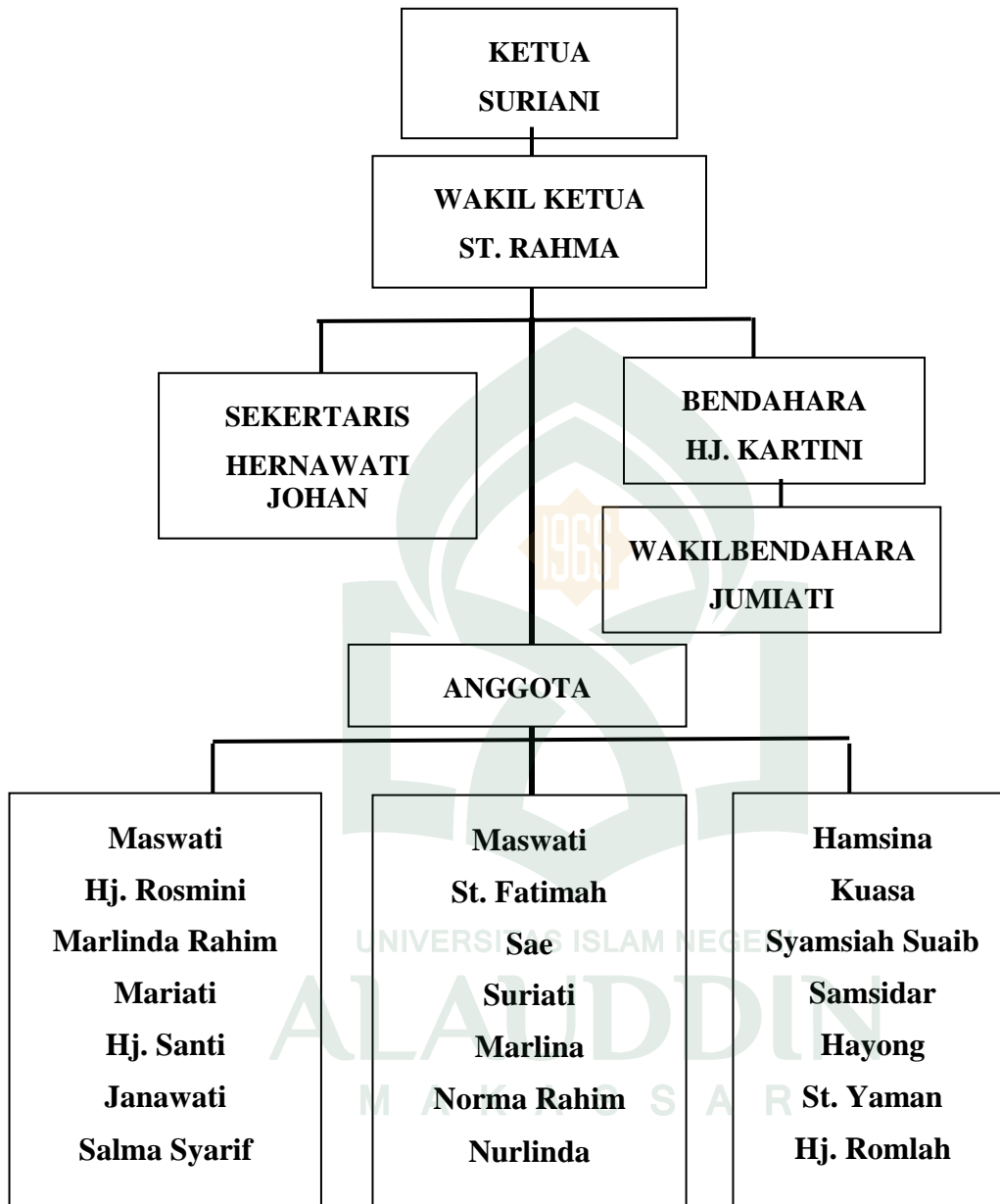

*Sumber data:* Sekretariat Majelis Taklim Babul Jannah.



Keberadaan majelis taklim Babul Jannah sangat potensial dalam memecahkan berbagai persoalan yang dihadapi, karena melalui majelis taklim sebagian masalah yang dihadapi oleh para anggota seperti hal-hal yang merusak akidah dan masalah yang berkaitan dengan kehidupan, akhirnya bisa diatasi melalui dialog atau tanya jawab antara penceramah atau muballigh dengan ibu-ibu rumah tangga yang termasuk dalam anggota.

Perkembangan Majelis taklim di kota-kota besar maupun di pedesaan baik yang di prakarsai oleh umat yang membutuhkannya, maupun yang terbentuk atas prakarsa tokoh agama, tokoh politik maupun lembaga keagamaan menunjukkan betapa pentingnya dakwah dan pendidikan keagamaan masyarakat. Berbagai kegiatan yang dilaksanakan oleh majelis taklim, bukan saja dalam upaya untuk menambah pengetahuan ibu rumah tangga tentang Islam, tetapi ia juga berperan dalam meningkatkan wawasan keberagamaan,<sup>7</sup> sehingga ibu rumah tangga yang termasuk dalam anggota tersebut semakin sadar akan pentingnya beragama.

Kegiatan yang dilakukan tiga kali dalam satu minggu oleh majelis taklim Babul Jannah yaitu pengajian bersama dan pengajaran tajwid. Awalnya pengurus majelis taklim Babul Jannah melakukan kegiatan tersebut setiap hari, tetapi dengan kesepakatan bersama kegiatan tersebut menjadi tiga kali satu minggu, untuk belajar merawat jenazah dilakukan satu kali dalam satu bulan yaitu pada tanggal 10, dengan

---

<sup>7</sup>Lihat Rosehan Anwar dkk, *Majelis Taklim dan Pembinaan Umat* (Cet. 1; Jakarta: Rifqi Jaya Jakarta, 2002), h. 1-2.

dihadirkannya majelis taklim dari luar Kecamatan dirangkaikan dengan pengajian bersama, pengajaran tajwid, ceramah, sholat berjamaah dan arisan sesama anggota.<sup>8</sup>

Menurut Hernawati Johan salah satu langkah yang dilakukan majelis taklim Babul Jannah untuk meningkatkan kesadaran beragama adalah dengan mengadakan pengajian rutin. Pengajian ini mengarah pada bidang pengembangan ajaran Islam untuk seluruh lapisan masyarakat terutama para ibu rumah tangga yang termasuk dalam anggota.<sup>9</sup>

Dalam pengajian tersebut, diadakan sesi tanya jawab yaitu para anggota diberi kesempatan untuk bertanya masalah-masalah yang berkaitan dengan materi yang dibawakan oleh pembawa materi.<sup>10</sup>

.Melalui siraman-siraman rohani yang diberikan oleh para penceramah/muballigh diharapkan akan dapat membangun kebutuhan psikis (jiwa) menjadi tenang dan damai yang pada akhirnya membentuk manusia-manusia yang tangguh dan handal, menguasai ilmu pengetahuan dan teknologi serta beriman dan bertakwa kepada Tuhan Yang Maha Esa.

Waktu pelaksanaan kegiatan tersebut dilakukan setelah shalat dhuhur atau sekitar pukul 14:00, dan dirangkaikan sholat ashar secara berjamaah.<sup>11</sup> Waktu

---

<sup>8</sup>Suriani, Ketua Majelis Taklim Babul Jannah, *Wawancara di Desa Kayuloe Timur*. Tanggal 10 Oktober 2016.

<sup>9</sup>Hernawati Johan Sekretaris Majelis Taklim Babul Jannah, *Wawancara di Desa Kayuloe Timur*. Tanggal 14 Oktober 2016.

<sup>10</sup>St.Fatimah, Anggota Majelis Taklim Babul Jannah, *Wawancara di Desa Kayuloe Timur*. Tanggal 14 Oktober 2016.

<sup>11</sup>Jumiati, Wakil Bendahara Majelis Taklim Babul Jannah, *Wawancara di Desa Kayuloe Timur*. Tanggal 12 Oktober 2016.

pelaksanaan tersebut disepakati karena melihat banyaknya anggota yang sibuk dengan pekerjaan baik di rumah, di kantor, maupun di sekolah,

Dengan melakukan shalat berjamaah dengan seluruh anggota dan dilaksanakan di masjid dapat meningkatkan kualitas ibadah anggota Majelis Taklim. Pelaksanaan salat berjamaah dimaksudkan agar anggota majelis taklim sadar bahwa shalat berjamaah lebih diutamakan dari pada shalat sendiri-sendiri. Dengan adanya program demikian, sebagian ibu rumah tangga mulai rajin untuk beribadah dan melaksanakan shalat berjamaah di masjid walaupun bukan pada waktu yang ditentukan oleh majelis taklim.<sup>12</sup>

Kegiatan yang di lakukan tiga kali dalam seminggu seperti pengajian bersama, pengajaran tajwid dan ceramah biasanya di lakukan di lingkungan Desa Kayuloe dan kadang pula di luar lingkungan Desa tersebut. Dan tempat kegiatan yang di lakukan setiap tanggal 10 diharuskan di dalam lingkungan Desa karena setelah kegiatan selesai akan di adakannya arisan dan adanya undian hadiah, ada dua tempat yaitu masjid Babul Jannah dan masjid Rahmatullah.<sup>13</sup>

Untuk mengumpulkan anggota majelis taklim Babul Jannah tidak terlalu sulit, karena para anggota berdomisili di lingkungan Desa Kayuloe Timur, caranyapun kadang ketua menghubungi semua anggotanya kadang pula diumumkan di masjid

---

<sup>12</sup>Samsidar, Anggota Majelis Taklim Babul Jannah, *Wawancara di Desa Kayuloe Timur*. Tanggal 14 Oktober 2016.

<sup>13</sup>St. Rahma, Wakil Ketua, Majelis Taklim Babul Jannah, *Wawancara di Desa Kayuloe Timur*. Tanggal 12 Oktober 2016.

bahwa akan dilaksanakan pengajian pada jam yang sudah ditentukan, dan untuk mengundang majelis taklim dari luar Desa dilakukan dengan cara, beberapa anggota majelis taklim Babul Jannah membawa undangan untuk majelis taklim yang akan diundang, begitupun dengan penceramah/muballig tetapi sebelum undangan diserahkan kepada beliau, ketua majelis taklim Babul Jannah terlebih dahulu menghubungi lewat telepon apakah beliau siap hadir atau tidak, walaupun siap barulah undangan diserahkan.<sup>14</sup>

Adapun kegiatan lainnya seperti :

#### 1. Lomba Keagamaan

Anggota majelis taklim Babul Jannah juga aktif mengikuti lomba keagamaan ditingkat Desa, Kecamatan dan Kabupaten. Adapun jenis lomba pada tingkat Desa yaitu lomba Shalawat, tilawah dan qasidah rebana oleh anggota remaja masjid yang aktif melakukan kegiatan perlombaan setiap bulan Ramadhan, begitu juga halnya untuk perlombaan di tingkat Kecamatan.<sup>15</sup>

#### 2. Melaksanakan Kegiatan Sosial

Kegiatan sosial yang dilaksanakan oleh majelis taklim Babul Jannah adalah dengan membersihkan masjid di Desa Kayuloe Timur. Kegiatan ini dilakukan untuk

---

<sup>14</sup>Suriani, Ketua Majelis Taklim Babul Jannah, *Wawancara di Desa Kayuloe Timur*. Tanggal 10 Oktober 2016.

<sup>15</sup>St.Fatimah, Anggota Majelis Taklim Babul Jannah, *Wawancara di Desa Kayuloe Timur*. Tanggal 14 Oktober 2016.

menambah kesadaran para anggota akan pentingnya menjaga kebersihan tempat ibadah seperti masjid.<sup>16</sup>

Kegiatan-kegiatan yang telah dilaksanakan tersebut dapat berjalan dengan baik karena adanya partisipasi dari masyarakat, khususnya di Desa Kayuloe Timur yang membantu untuk menyukseskan kegiatan tersebut. Kegiatan yang dilaksanakan oleh majelis taklim Babul Jannah yang kesemuanya itu bersifat ibadah sangat mempengaruhi tingkat kesadaran beragama ibu rumah tangga khususnya yang termasuk dalam anggota majelis taklim Babul Jannah, karena semua ilmu yang didapat dalam setiap kegiatan mengarah pada ajaran agama Islam yang mengatur tata cara kehidupan di dunia dan persiapan bekal diakhirat.

Perkembangan teknologi dan informasi seperti sekarang ini, keberadaan majelis taklim sangatlah penting sebagai benteng dalam menghadapi pengaruh negatif dari perkembangan zaman tersebut. Untuk itu dibentuklah Majelis taklim Babul Jannah yang berlokasi di Desa Kayuloe Timur Kecamatan Turatea Kabupaten Jeneponto. Majelis taklim ini terbentuk atas dasar kesepakatan bersama serta kesadaran dari ibu-ibu rumah tangga di Desa Kayuloe Timur untuk membentuk sebuah organisasi atau lembaga majelis taklim yang akan mampu mewadahi untuk belajar secara mendalam mengenai ajaran agama Islam, dalam hal ini juga sesuai kebutuhan masyarakat Desa Kayuloe Timur akan siraman-siraman rohani, kebutuhan ajaran agama yang menjadi

---

<sup>16</sup>Samsidar, Anggota Majelis Taklim Babul Jannah, *Wawancara di Desa Kayuloe Timur*. Tanggal 14 Oktober 2016.

acuan hidup, aturan atau norma-norma yang mengatur hidup dan kehidupan masyarakat sehingga bentuk kesadaran ibu rumah tangga tersebut semakin matang.

### ***C. Faktor Pendukung dan Penghambat Majelis Taklim Babul Jannah***

#### **1. Faktor Pendukung.**

a. Masyarakat yang ada di Desa Kayuloe Timur 100% beragama Islam, inilah salah satu faktor pendukung keberadaan majelis taklim Babul Jannah. Sebab dengan demikian setiap kegiatannya yang bernuansa Islami akan selalu direspon baik oleh masyarakat khususnya pada ibu rumah tangga yang termasuk dalam anggota majelis taklim tersebut. Anggota majelis taklim merasa dengan adanya kegiata-kegiatan yang dilaksanakan oleh majelis taklim Babul Jannah mereka bisa lebih memperdalam ilmu agama dan ajaran agama Islam itu sendiri.

#### **b. Penceramah/ Muballigh**

Penceramah atau muballigh adalah salah satu faktor penunjang keberhasilan suatu majelis taklim. Dengan melakukan pendekatan kepada masyarakat atau kepada anggota Majelis Taklim dengan menggunakan bahasa yang mudah dipahami. Mubaligh biasanya melakukan pendekatan agama dengan memberikan ceramah sehingga masyarakat akan lebih mudah untuk mengetahui hakikat dalam agama Islam. Dengan adanya masyarakat yang beragam dari berbagai etnis dan tingkat pendidikan yang berbeda-beda, maka didalam majelis inilah disatukan melalui sentuhan agama yang disampaikan oleh Mubaligh. Dari kondisi tersebut, dapat dilihat kinerja Mubaligh dalam menghadapi masyarakat yang berbeda suku. Metode yang digunakan bervariasi artinya tidak monoton. Sebab, masyarakat maupun

anggota Majelis Taklim memiliki tingkat pendidikan yang berbeda maka cara menangkap materi yang disampaikan pun juga berbeda-beda. Bahkan biasanya ada dari anggota Majelis Taklim ataupun masyarakat yang hanya ikut arus kegiatan saja.<sup>17</sup> Selain materi yang dibawakan para Mubaligh mudah ditangkap oleh anggota Majelis Taklim dan masyarakat secara umum, mereka juga konsisten dan disiplin ketika diundang oleh Majelis Taklim untuk mengisi acara-acara tertentu. Sehingga program kerja Majelis Taklim dapat berjalan dengan lancar karena adanya partisipasi oleh Mubaligh.

Majelis taklim Babul Jannah selalu mengadakan kegiatan-kegiatan yang dihadiri oleh Mubaligh atau Mubaligh. Mubaligh tersebut diundang untuk mengisi kegiatan yang telah disiapkan oleh pengurus Majelis Taklim. Dimana respon pengurus Majelis Taklim sangat baik dengan kedatangan Mubaligh atau Mubaligh yang telah membantu mereka. Mereka merasa senang dengan kehadiran Mubaligh atau Mubaligh yang dapat memberikan bimbingan dan pencerahan kepada anggota Majelis Taklim lainnya. Sehingga ilmu yang mereka dapatkan dari Mubaligh tersebut dapat diaplikasikan ke masyarakat. Dan tentunya ada perubahan yang terjadi terhadap ibu-ibu Majelis Taklim baik dalam organisasi maupun bagi pribadi setelah mengikuti kegiatan tersebut.<sup>18</sup>

---

<sup>17</sup>St. Fatimah, Anggota Majelis Taklim Babul Jannah, *Wawancara di Desa Kayuloe Timur*. Tanggal 14 Oktober 2016.

<sup>18</sup>Jumiati, Wakil Bendahara Majelis Taklim Babul Jannah, *Wawancara di Desa Kayuloe Timur*. Tanggal 12 Oktober 2016.

Dari penjelasan informan diatas, dapat diketahui bahwa strategi dakwah yang digunakan oleh Mubalighah sangatlah mendukung kegiatan-kegiatan yang dilaksanakan oleh Majelis Taklim. Para Mubalighah mampu menarik simpati para anggota Majelis Taklim dengan memberikan pencerahan sehingga berdampak pada sikap dan perilaku para anggota Majelis Taklim tersebut.

- c. Adanya motivasi yang kuat dari pengurus majelis taklim Babul Jannah. Terlaksananya setiap kegiatan yang di selenggarakan oleh majelis taklim Babul Jannah itu semua tidak terlepas dari motivasi dan semangat dari pengurus majelis taklim dalam menyelenggarakan setiap kegiatan meskipun kadang-kadang terjadi suatu halangan atau hambatan. Mereka sangat antusias untuk menyelenggarakan setiap kegiatan yang sudah mereka sepakati bersama.<sup>19</sup>
- d. Di adakannya arisan setiap bulan dan adanya undian hadiah membuat anggota majelis taklim Babul Jannah semangat untuk menghadiri kegiatan tersebut.<sup>20</sup>
- e. Adanya bantuan dana dari Ibu Desa Kayuloe Timur yang menjadi faktor pendukung terlaksananya kegiatan tersebut, dan meringankan beban anggota majelis taklim yang kurang mampu.<sup>21</sup>

Pengajian yang sering dilakukan majelis taklim sangat membutuhkan dana, karena mereka tidak hanya mendengarkan ceramah namun juga harus ada konsumsi untuk

---

<sup>19</sup>Jumiati, Wakil Bendahara Majelis Taklim Babul Jannah, *Wawancara di Desa Kayuloe Timur*. Tanggal 12 Oktober 2016.

<sup>20</sup>Samsidar, Anggota Majelis Taklim Babul Jannah, *Wawancara di Desa Kayuloe Timur*. Tanggal 14 Oktober 2016.

<sup>21</sup>Hernawati Johan Sekretaris Majelis Taklim Babul Jannah, *Wawancara di Desa Kayuloe Timur*. Tanggal 14 Oktober 2016.



menjamu para undangan dan penceramah/ muballigh tersebut. Dalam mengikuti perlombaan keagamaan seperti qasidah rebana itu juga sangat diperlukan adanya dana untuk membeli alat qasidah rebana yang akan digunakan untuk latihan dan mengikuti pertandingan. Selain itu, anggota majelis taklim juga membutuhkan baju seragam untuk dipakai setiap mengikuti kegiatan maupun perlombaan. Keseragaman pakaian juga akan menambah nilai estetika bagi anggota karena terlihat rapi dan seragam.<sup>22</sup> Dengan adanya bantuan seperti ini, dapat mengurangi sedikit beban majelis taklim dari segi pendanaan.

## 2. Faktor Penghambat.

Setiap organisasi atau lembaga dalam menjalankan kegiatannya pasti akan menghadapi suatu tantangan atau hambatan, begitu pula dengan majelis taklim Babul Jannah dalam menjalankan kegiatan rutinitasnya menghadapi hambatan.

Kurangnya kesadaran sebagian anggota majelis taklim untuk aktif menghadiri setiap kegiatan yang dilakukan oleh majelis taklim Babul Jannah. Sebagian diantara mereka yang tidak aktif disebabkan karena kesibukan mereka masing-masing baik dari segi pekerjaan maupun mengurus rumah tangga, karena kebanyakan dari ibu-ibu majelis taklim ini memang berprofesi sebagai ibu rumah tangga yang otomatis kesibukan mereka tercurah pada urusan rumah tangga termasuk merawat suami dan anak-anak mereka. Hal ini, pengurus atau pembina majelis taklim menghimbau

---

<sup>22</sup>Suriani, Ketua Majelis Taklim Babul Jannah, *Wawancara di Desa Kayuloe Timur*. Tanggal 10 Oktober 2016.

mereka agar mempunyai kesadaran untuk datang pada setiap pengajian atau bimbingan keagamaan pada majelis taklim ini.<sup>23</sup>



---

<sup>23</sup>St. Rahma, Wakil Ketua, Majelis Taklim Babul Jannah, *Wawancara di Desa Kayuloe Timur*. Tanggal 12 Oktober 2016.

## BAB V

### PENUTUP

#### *A. Kesimpulan*

1. Aktivitas majelis taklim Babul Jannah adalah dengan melakukan kegiatan seperti pengajian bersama, pengajaran tajwid, yang dilakukan tiga kali satu minggu dan merawat jenazah yang dilakukan satu kali dalam satu bulan. Kegiatan sosial seperti membersihkan masjid, lomba keagamaan seperti lomba Shalawat, tilawah dan qasidah rebana baik di tingkat Desa Kecamatan maupun Kabupaten.

Masyarakat yang ada di Desa Kayuloe Timur 100% beragama Islam, inilah salah satu faktor pendukung keberadaan majelis taklim Babul Jannah. Sebab dengan demikian setiap kegiatannya yang bernuansa Islami akan selalu direspon baik oleh masyarakat khususnya pada ibu rumah tangga yang termasuk dalam anggota majelis taklim tersebut. Peran penceramah atau muballigh, dengan melakukan pendekatan kepada masyarakat atau kepada anggota Majelis Taklim dengan menggunakan bahasa yang mudah dipahami. Mubaligh biasanya melakukan pendekatan agama dengan memberikan ceramah sehingga masyarakat akan lebih mudah untuk mengetahui hakikat dalam agama Islam, metode yang digunakanpun bervariasi artinya tidak monoton. Sebab, masyarakat maupun anggota Majelis Taklim memiliki tingkat pendidikan yang berbeda maka cara menangkap materi yang disampaikan pun juga berbeda-beda dan motivasi yang kuat dari pengurus majelis taklim Babul Jannah, bantuan dana dari Ibu kepala Desa Kayuloe Timur dengan adanya bantuan seperti ini,

dapat mengurangi sedikit beban majelis taklim dari segi pendanaan dan diadakannya arisan setiap bulan yang menjadi faktor pendukung. Faktor yang menjadi penghambat majelis taklim Babul Jannah di Desa Kayuloe Timur Kecamatan Turatea Kabupaten Jeneponto adalah kurangnya kesadaran sebagian anggota untuk aktif menghadiri setiap kegiatan yang dilakukan oleh majelis taklim Babul Jannah.

## ***2. Implikasi Penelitian***

1. Bagi sumber data yang telah memberikan jawaban-jawaban kepada peneliti itu sendiri yaitu ketua, wakil ketua, sekretaris, wakil bendahara dan anggota majelis taklim tersebut yang telah meluangkan waktunya, tentunya jawaban dari mereka telah peneliti olah dan menjadi sebuah konsep.

2. Kepada anggota majelis taklim Babul Jannah agar tetap meningkatkan perannya dalam membina dan meningkatkan kesadaran beragama kepada masyarakat, dan diharapkan kepada seluruh anggota majelis taklim agar tetap aktif dan konsisten dalam melaksanakan setiap kegiatan.

## DAFTAR PUSTAKA

*Al-Qur'an dan Terjemahnya.*

Alawiyah, Tuty. *Strategi Dakwah di Lingkungan Majelis Taklim Bandung*: Mizan, 1997.

Anggariani, Dewi. *Perempuan Dalam Dinamika Beragama, Suatu Tinjauan Antropologi Agama.*

Abbas Syamsuddin, *Memperkuat Kelembagaan Masjid, Madrasah, dan Koperasi* (Jakarta: Yayasan Amal Saleh Akkajeng, 2000),

Arifin, H.M. *Kapita Selekta Pendidikan Islam*, Jakarta: Bumi Aksara, 1995.

A. Devito Joseph, *Komunikasi Antar Manusia* (Edisi 5, Jakarta: Professional Books, 1997), h. 34

Cangara Hafied, *Pengantar Ilmu Komunikasi* (Edisi: 2 Jakarta: Rajawali Pers, 2012).

Daradjad, Zakiah *Ilmu Jiwa Agama* (Cet. 13; Jakarta: Bulan Bintang, 1990),

Departemen Agama RI, *Al-Quran dan Terjemahannya* (Bandung: CV Diponogoro, 2004),

Djam'an Satori dan Aan Komariah, *Metodologi Penelitian Kualitatif*, ( Cet. VI; Bandung: Alfabeta, 2014),

<http://josphabednego.blogspot.co.id/2014/0/1/kerukunan-antar-umat-beragama.html?m=1>.

J. Moleong, Lexy. *Metodologi Penelitian Kualitatif* Bandung: Posda Karya, 2007.

Kustini, *Peningkatan Peran Serta Masyarakat dalam Pendalaman Ajaran Agama Melalui Majelis Taklim Departemen Agama RI Badan Litbang dan Diklat Puslitbang Kehidupan Keagamaan*, 2007.

Lihat Rosehan Anwar dkk, *Majelis Taklim dan Pembinaan Umat* (Cet. 1; Jakarta: Rifqi Jaya Jakarta, 2002),

Lubis, Ridwan H.M. dkk (eds.), *Penuntun Kerukunan Hidup Umat Beragama* Bandung: LPKUB Medan dan Ciptapustaka Media Bandung, 2004.

M.B. Mile. dan Huberman, *Analisis Data Kualitatif*, penerjemah Tjetjep Rohendi Jakarta: UI Press, 1992.

Mappanganro, *Implementasi Pendidikan Islam di Sekolah Ujung Pandang*: Yayasan Ahkam, 1996.

Mile, M.B. dan Huberman, *Analisis Data Kualitatif*, penerjemah Tjetjep Rohendi (Cet. 3; Jakarta: UI Press, 1992), h

- Moleong Lexy. J., *Metodologi Penelitian Kualitatif* (Cet. 2; Bandung: Posda Karya, 2007),
- Muliadi, *Komunikasi Islam* (Makassar : Alauddin University Press, 2012),
- Mulyana Deddy, *Ilmu Komunikasi Suatu Pengantar* (Cet: 12 Bandung: PT. Remaja Rosdakarya Offset, 2008).
- Mubarok, Achmad. *Psikologi Dakwah: Membangun Cara Berpikir dan Merasa*, Malang: Madani Press, 2014.
- Muhammad Said, Nurhidayat. *Dakwah dan Efek Globalisasi Informasi*, Makassar: Alauddin University Press, 2011.
- Munawir, Munawir. *Kamus Al-Munawwir Arab Indonesia Terlengkap* Yogyakarta: Unit Pengadaan Buku Ilmiah Ponpes Al-Munawwir Krapyak.
- Mesiono, *Manajemen dan Organisasi*, Bandung : CiptaPustaka Media Perintis, 2010,
- Nasriah, Siti. *Human Relation & Pengembangan Dakwah Rasulullah*, Makassar: Alauddin University Press, 2012.
- Regulasi Majelis Taklim; Pedoman Pembinaan Majelis Taklim* Depag RI: 2009.
- Rukiati, Hj.Enung K dan Dra.Fenti Hikmawati.
- Ruslan Rosady, *Metode Penelitian Public Relations dan Komunikasi*, Ed. 1 (Cet. 4; Jakarta: Rajagrafindo Persada, 2008),
- Romli Khomsahrial, *Komunikasi Organisasi Lengkap*,
- Satori, Djam'an. dan Aan Komariah, *Metodologi Penelitian Kualitatif*, Bandung: Alfabeta, 2014.
- Shihab Quraish, *Tafsir Al-Mishbah Pesan, Kesan dan Keserasian al-Qur'an*, Cet. IV, Jilid 6. (Jakarta: LenteraHati, 2011)
- Suprpto Tommy, M.S, *Pengantar Ilmu Komunikasi dan Peran Manajemen dalam Komunikasi* (Cet: 1 Yogyakarta: Caps, 2011).
- Syakur Nasrul Chaniago, *Manajemen Organisasi*, Bandung : Cipta Pustaka Media Perintis, 2011,
- Sugiono, *Metode Penelitian Kuantitatif dan Kualitatif*,
- Sugiyono, *Memahami Penelitian kualitatif* (Cet, 4; Bandung: CV Alfabeta, 2008 )
- Syamsidar, *Strategi Majelis Taklim Sebagai Media Peningkatan Kesadaran Beragama Masyarakat di Kecamatan Rappocini Makassar*.
- Tim Penyusun Proyek Peningkatan Tenaga Keagamaan, *Pedoman Pembinaan Majelis Taklim* Direktorat Jenderal Bimas Islam dan Urusan Haji Proyek Peningkatan Tenaga Keagamaan; Jakarta, 1995.

Uchjana Onong Effendy, *Ilmu Komunikasi Teori dan Praktek* (Cet: 21 Bandung: PT. Remaja Rosdakarya Offset, 2007).

Wijaya Aw., *komunikasi* (Jakarta: Bina Aksara, 1992),

Yunus Mahmud, *Kamus Arab-Indonesia* (Jakarta: Hidkarya Agung, 1989),

Zarkasyi Effendy, *Dakwah Menjelang Tahun 2000* (Jakarta: Koordinator Dakwah Islam, 1986),



## RIWAYAT HIDUP



Nama lengkap,  
Elmi Purnamasari,  
biasa di panggil elmi,  
lahir di Jeneponto 02  
Juni 1995 dari  
pasangan Agus  
Supriadi dan Suriani.

Anak kedua dari tiga

bersaudara. Di besarkan di Jeneponto dan memulai pendidikan Di SD Negeri 47 Ganrang Batu sampai tahun 2006, dan melanjutkan sekolah Di SMP Negeri 1 Binamu sampai tahun 2009 sampai tingkat menengah atas Di SMA Negeri 1 Kelara dan lulus pada tahun 2012. Lalu melanjutkan pendidikan di Universitas Islam Negeri Alauddin Makassar sejak tahun 2012, dan mengambil jurusan Komunikasi dan Penyiaran Islam.

UNIVERSITAS ISLAM NEGERI  
**ALAUDDIN**  
M A K A S S A R