

**RANCANG BANGUN SISTEM INFORMASI ADMINISTRASI LEMBAGA  
KURSUS BAHASA INGGRIS BERBASIS WEB (STUDI KASUS : I STUDY  
ENGLISH HERE) DI SAMATA GOWA**

**SKRIPSI**

**Diajukan Untuk Memenuhi Salah Satu Syarat Meraih Gelar  
Sarjana Komputer Pada Jurusan Sistem Informasi  
Fakultas Sains dan Teknologi  
UIN Alauddin Makassar**

**Oleh:**

**Uswatun Hasanah  
NIM: 60900114046**

**FAKULTAS SAINS DAN TEKNOLOGI  
UNIVERSITAS ISLAM NEGERI ALAUDDIN MAKASSAR**

**2018**

## PERNYATAAN KEASLIAN SKRIPSI

Saya yang bertanda tangan di bawah ini:

Nama : Uswatun Hasanah  
NIM : 60900114046  
Tempat/Tgl. Lahir : Napa, 26 November 1996  
Jurusan : Sistem Informasi  
Fakultas/Program : Sains dan Teknologi  
Judul Skripsi : Rancang Bangun Sistem Informasi Administrasi  
Lembaga Kursus Bahasa Inggris Berbasis Web  
(Studi Kasus: *I Study English Here*) Di Samata  
Gowa.

Menyatakan dengan sebenarnya bahwa skripsi yang saya tulis ini benar merupakan hasil karya saya sendiri. Jika dikemudian hari terbukti bahwa ini merupakan duplikasi, tiruan, plagiat, atau dibuat oleh orang lain, sebagian atau seluruhnya, maka skripsi dan gelar yang diperoleh karenanya batal demi hukum.

Samata, November 2018

Penyusun,

  
Uswatun Hasanah  
NIM.60900114046

## PERSETUJUAN PEMBIMBING

Pembimbing penulisan skripsi saudara Uswatun Hasanah: 60900114046, mahasiswa Jurusan Sistem Informasi pada Fakultas Sains dan Teknologi Universitas Islam Negeri (UIN) Alauddin Makassar, setelah dengan seksama meneliti dan mengoreksi skripsi yang bersangkutan dengan judul, "Rancang Bangun Sistem Informasi Administrasi Lembaga Kursus Bahasa Inggris Berbasis Web (Studi Kasus: *I Study English Here*) Di Samata Gowa", memandang bahwa skripsi tersebut telah memenuhi syarat-syarat ilmiah dan dapat disetujui untuk diajukan ke sidang Munaqasyah.

Demikian persetujuan ini diberikan untuk proses selanjutnya.

Samata, 8 Oktober 2018

Pembimbing I

  
Faisal, S.E.M.T.  
NIP. 197207212011011001

Pembimbing II

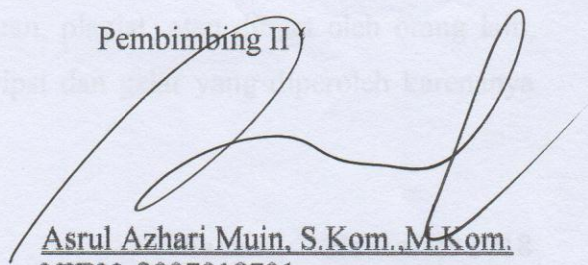
  
Asrul Azhari Muin, S.Kom., M.Kom.  
NIDN. 2007018701

## PENGESAHAN SKRIPSI

Skripsi yang berjudul, “Rancang Bangun Sistem Informasi Administrasi Lembaga Kursus Bahasa Inggris Berbasis Web (Studi Kasus: *I Study English Here*) Di Samat Gowa” yang disusun oleh Uswatun Hasanah, NIM : 60900114046, mahasiswa Jurusan Sistem Informasi pada Fakultas Sains dan Teknologi UIN Alauddin Makassar, telah diuji dan dipertahankan dalam sidang munaqasyah yang diselenggarakan pada hari Kamis, 08 November 2018, bertepatan dengan tanggal 29 Safar 1440 H, dinyatakan telah dapat diterima sebagai salah satu syarat untuk memperoleh gelar Sarjana Komputer dalam Ilmu Sains dan Teknologi, Jurusan Sistem Informasi.

Samata, 08 November 2018 M  
29 Safar 1440 H

### DEWAN PENGUJI :

Ketua : Dr. Wasilah, S.T.,M.T.

(  )

Sekretaris : Antamil, S.T.,M.T.

(  )

Penguji I : Dr. H. Kamaruddin Tone, M.M.

(  )

Penguji II : Dr. Abdullah, M.Ag.

(  )

Pembimbing I: Faisal. S.T.,M.T.

(  )

Pembimbing II: Asrul Azhari Muin, S.Kom.,M.Kom.

(  )

Diketahui Oleh :

Dekan Fakultas Sains dan  
Teknologi UIN Alauddin  
Makassar,

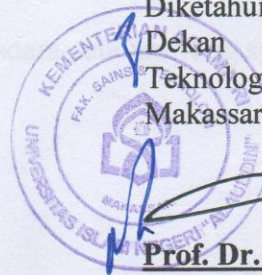

**Prof. Dr. H. Arifuddin, M.Ag.**  
NIP. 19691205 199303 1 001

## KATA PENGANTAR

بِسْمِ اللَّهِ الرَّحْمَنِ الرَّحِيمِ

Dengan segala kerendahan hati penulis panjatkan puji syukur kehadiran Allah swt., atas segala limpahan rahmat dan hidayah-Nya, serta shalawat dan Salam, senantiasa tercurahkan kepada junjungan Nabi Muhammad saw., yang telah menyelamatkan manusia dari dunia Jahiliyah, menuju dunia terdidik yang diterangi dengan cahaya keilmuan sehingga skripsi dengan judul “*Rancang Bangun Sistem Informasi Administrasi Lembaga Kursus Bahasa Inggris Berbasis Web (Studi Kasus: I Study English Here) Di Samata Gowa*” dapat terselesaikan dengan baik meski melalui banyak tantangan dan hambatan.

Skripsi ini diajukan untuk memenuhi salah satu syarat utama, dalam meraih gelar Sarjana Komputer (S.Kom.) pada Jurusan Sistem Informasi, Fakultas Sains dan Teknologi, Universitas Islam Negeri (UIN) Alauddin Makassar. Penulis menyadari bahwa didalam penyusunan skripsi ini, tidak terlepas dari berbagai pihak yang banyak memberikan doa, dukungan dan semangatnya.

Olehnya itu, melalui kesempatan ini, penulis menyampaikan rasa terimakasih yang sebesar-besarnya kepada kedua orang tua penulis, Drs. Ibrahim dan Hafni atas limpahan kasih sayang pengorbanan, dorongan semangat dan doa yang selalu dipanjatkan untuk penulis. Serta untuk saudara-saudara yang selalu memotivasi,

memberi semangat dan ruang kepada penulis untuk tetap berkarya.

Penghargaan yang setinggi-tingginya kepada :

1. Rektor Universitas Islam Negeri (UIN) Alauddin Makassar, Bapak Prof. Dr. H. Musafir Pababbari, M.Si.
2. Dekan Fakultas Sains dan Teknologi Universitas Islam Negeri (UIN) Alauddin Makassar, Prof. Arifuddin Ahmad, M.Ag.
3. Ketua Jurusan Sistem Informasi, Bapak Faisal Akib, S.Kom., M.Kom. dan Sekertaris Jurusan Sistem Informasi, Ibu Farida Yusuf, S.Kom., M.T.
4. Pembimbing I, Bapak Faisal, S.T, M.T. dan pembimbing II, Bapak Asrul Azhari Muin, S.Kom., M.Kom., yang telah membimbing dan membantu penulis untuk mengembangkan pemikiran dalam penyusunan skripsi ini hingga selesai.
5. Seluruh Dosen Jurusan Sistem Informasi dan Teknik Informatika.
6. Staf jurusan Sistem Informasi serta staf/pegawai dalam jajaran lingkup Fakultas Sains dan Teknologi, Universitas Islam Negeri (UIN) Alauddin Makassar, Ibu Evi Yuliana S.Kom yang telah dengan sabar melayani penulis dalam menyelesaikan administrasi pengurusan skripsi, dimana penulis merasa selalu mendapatkan pelayanan terbaik, sehingga Alhamdulillah pengurusan skripsi ini dapat terselesaikan dengan lancar.
7. Ketua Lembaga Kursus ISEH, terimakasih atas sambutan, kesempatan, dan arahannya. Atas sumbangsinya untuk melengkapi data aplikasi.

8. Terkhusus Keluarga Besar Jurusan Sistem Informasi angkatan 2014 “VARIANT” atas kebersamaan, kekeluargaan, dukungan, dan canda tawa yang sering kali muncul mewarnai hari-hari penulis selama duduk di bangku kuliah.
9. Sahabat Nurkhasi, Wiwik Yuliarti, Amelia Rosa, Rosna, Rizqi Rahayaan, Nurjannah Eka Safitri, Riskiana Junaid dan Nur hardiyanti Rosyid yang selalu setia menemani bimbingan, jalan-jalan dan memberikan semangat dalam proses penyelesaian tugas akhir ini.
10. Terima kasih sebesar-besarnya kepada Muhammad Irfan, Zulkiflli Ahmad, Hoirul Rojiqin, Andi Akbar dan Irwan Setiawan yang telah membantu dalam penyusunan skripsi ini.
11. Seluruh pihak yang tidak dapat penulis sebutkan satu per satu, namun telah banyak terlibat membantu penulis dalam proses penyusunan skripsi ini.

Semoga skripsi ini dapat bernilai ibadah disisi Allah swt.dan dijadikan sumbangsi sebagai upaya mencerdaskan kehidupan bangsa, agar berguna bagi pengembangan ilmu pengetahuan khususnya bagi mahasiswa Sistem Informasi UIN Alauddin Makassar.

Makassar, 08 November 2018

**Penulis**

## DAFTAR ISI

PERSETUJUAN PEMBIMBING.....	i
PERNYATAAN KEASLIAN SKRIPSI.....	ii
PENGESAHAN SKRIPSI .....	iii
KATA PENGANTAR .....	iv
DAFTAR ISI.....	vii
DAFTAR GAMBAR.....	xi
DAFTAR TABEL.....	xiii
ABSTRAK.....	xiv
BAB I PENDAHULUAN.....	1
A. Latar Belakang Masalah.....	1
B. Rumusan Masalah.....	6
C. Fokus Penelitian dan Deskripsi Fokus.....	6
D. Kajian Pustaka.....	7
E. Tujuan dan Kegunaan Penelitian.....	9
1. Tujuan penelitian.....	9
2. Kegunaan Penelitian.....	9
a. Kegunaan Praktisi .....	9
b. Kegunaan Akademis .....	10

BAB II TINJAUAN TEORITIS .....	11
A. Administrasi Dalam Tinjauan Islam .....	11
B. Lembaga Kursus ISEH .....	12
C. Sistem Informasi .....	13
D. Administrasi .....	13
E. Kursus dan Lembaga Pelatihan.....	13
F. VueJS .....	14
G. Laravel .....	15
H. Website .....	16
I. Notasi .....	16
1. <i>Flowmap</i> .....	16
2. <i>UML (Unified Modeling Language)</i> .....	18
J. PhpMyAdmin, MySql dan PHP.....	25
BAB III METODE PENELITIAN.....	27
A. Jenis dan Lokasi Penelitian.....	27
B. Pendekatan Penelitian.....	27
C. Sumber Data.....	27
D. Metode Pengumpulan Data.....	28
E. Instrument Penelitian .....	29
a. Perangkat Keras.....	29

b. Perangkat Lunak .....	30
F. Teknik Pengelolaan Data dan Analisis Data .....	30
1. <i>Requirement Analysis and Definition</i> .....	30
2. <i>System and Software Design</i> .....	31
3. <i>Implementation</i> .....	31
4. <i>Integration and System Testing</i> .....	31
5. <i>Operation and Maintenance</i> .....	31
G. Pengujian Sistem dan Keabsahan Data.....	31
<b>BAB IV ANALISIS DAN PERANCANGAN SISTEM</b> .....	<b>33</b>
A. Analisis Sistem Yang Sedang Berjalan.....	33
B. Analisis Sistem Yang Diusulkan .....	35
1. Analisis Masalah .....	35
2. Analisis Kebutuhan .....	35
C. Analisis Kelemahan Sistem .....	38
D. Perancangan Sistem .....	38
E. Perancangan Database.....	45
F. Perancangan Interface .....	48
<b>BAB V IMPLEMENTASI DAN PENGUJIAN SISTEM</b> .....	<b>54</b>
A. Implementasi Sistem .....	54
B. Hasil pengujian .....	66

BAB VI PENUTUP .....	69
A. Kesimpulan .....	69
B. Saran.....	69

DAFTAR PUSTAKA

LAMPIRAN

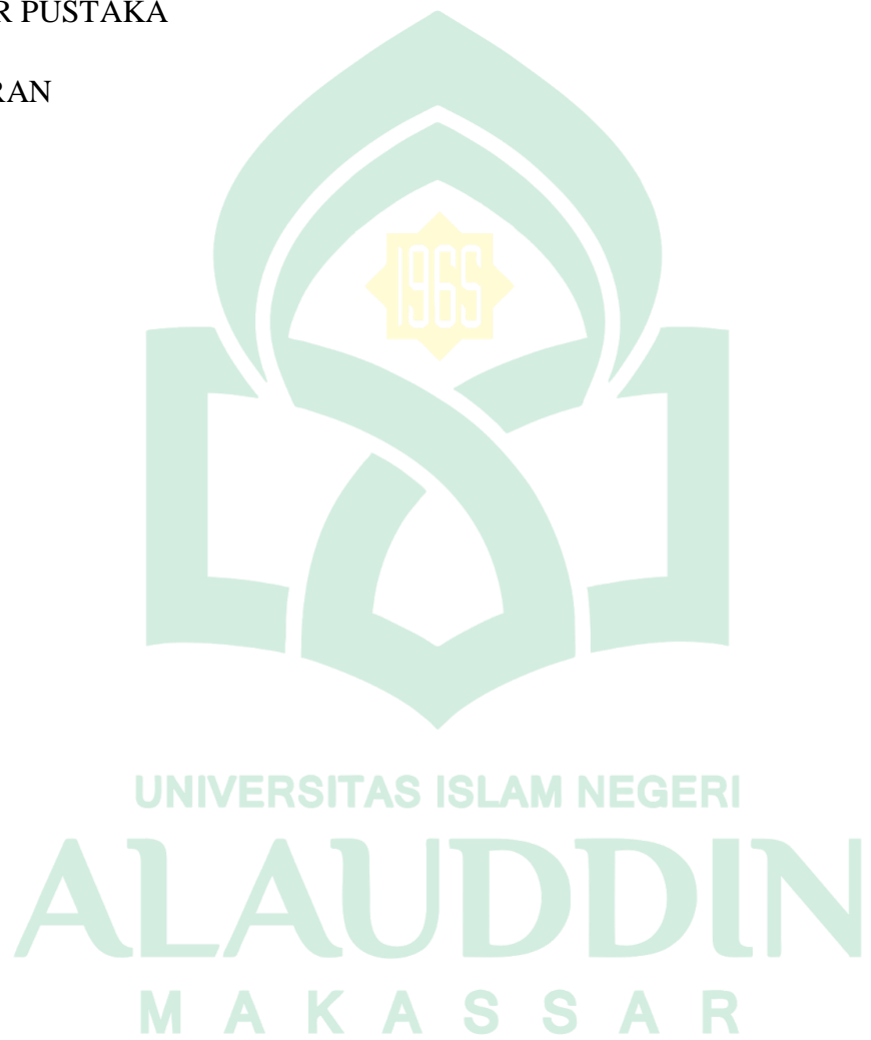

## DAFTAR GAMBAR

II. 1. Model Penggunaan <i>Use Case</i> .....	20
II. 2. Model <i>Sequence Diagram</i> .....	21
II. 3. Model <i>Acitivity Diagram</i> .....	23
IV. 1. Flowmap Sistem yang sedang berjalan .....	34
IV. 2. Flowmap Sistem yang sedang Diusulkan.....	37
IV. 3. Diagram <i>Use Case User</i> .....	38
IV. 4. Diagram <i>Use Case Admin</i> .....	34
IV. 5. <i>Class Diagram</i> .....	39
IV. 6. <i>Sequence Diagram Login</i> .....	40
IV. 7. <i>Sequence Diagram</i> pendaftaran kursus .....	40
IV. 8. <i>Sequence Diagram</i> konfirmasi pembayaran.....	41
IV. 9. <i>Sequence Diagram</i> Penjadwalan .....	41
IV. 10. <i>Sequence Diagram Study Record</i> .....	42
IV. 11. <i>Activity Diagram</i> .....	42
IV. 12. Hirarki <i>Input Proses Output</i> .....	43
IV. 13. <i>Flowchart</i> .....	44
IV. 14. Halaman Utama Admin.....	48
IV. 15. Halaman Utama <i>User</i> .....	49
IV. 16. Halaman Login <i>User</i> .....	50
IV. 17. Halaman <i>Register</i> .....	50
IV. 18. Halaman Pendaftaran <i>Student</i> .....	43
IV. 19. Halaman Pemesanan Kelas.....	51
IV. 20. Halaman Konfirmasi Pembayaran.....	51
IV. 21. Halaman Daftar Pembayaran.....	52
IV. 22. Halaman Konfirmasi .....	52
IV. 23. Halaman <i>Study Record</i> .....	53

V. 1. Antarmuka Login Admin.....	55
V. 2. Antarmuka Menu <i>Home</i> .....	56
V. 3. Antarmuka Menu <i>Schedule</i> .....	56
V. 4. Antarmuka <i>Learning</i> .....	57
V. 5. Antarmuka Menu Admin.....	57
V. 6. Antarmuka Menu <i>User</i> .....	58
V. 7. Antarmuka Menu <i>Student</i> .....	58
V. 8. Antarmuka Menu <i>Bank Account</i> .....	59
V. 9. Antarmuka Menu <i>Payment</i> .....	59
V.10. Antarmuka Menu <i>Assessment</i> .....	60
V.11. Antarmuka Menu <i>Home</i> .....	60
V.12. Antarmuka Menu <i>Register</i> .....	61
V.13. Antarmuka Menu <i>Form Pendaftaran</i> .....	61
V.14. Antarmuka Menu <i>Login</i> .....	62
V.15. Antarmuka Menu <i>Dashboard Student</i> .....	62
V.16. Antarmuka Menu <i>Profil</i> .....	63
V.17. Antarmuka Menu <i>Kelas</i> .....	63
V.18. Antarmuka Menu <i>Dashboard Join</i> .....	64
V.19. Antarmuka Menu <i>Dashboard Pilih Kelas</i> .....	64
V.20. Antarmuka Menu <i>Dashboard Konfirmasi Pembayaran</i> .....	64
V.21. Antarmuka Menu <i>Dashboard Daftar Pembayaran</i> .....	65
V.22. Antarmuka Menu <i>Dashboard Study Record</i> .....	66

## DAFTAR TABEL

II. 1. Simbol-Simbol <i>Flowmap</i> .....	17
II. 2. Simbol <i>Use Case Diagram</i> .....	19
II. 3. Simbol <i>Sequence Diagram</i> .....	20
II. 4. Simbol <i>Activity Diagram</i> .....	22
II. 4. Simbol <i>Class Diagram</i> .....	24
IV.1.Tabel <i>User</i> .....	46
IV.2.Tabel <i>Admin</i> .....	46
IV.3.Tabel <i>Student</i> .....	47
IV.4.Tabel <i>Learning</i> .....	47
IV.5.Tabel <i>Bank</i> .....	47
IV.6.Tabel <i>Schedules</i> .....	48
IV.7.Tabel <i>Day_Schedules</i> .....	48
IV.8.Tabel <i>Time_Days</i> .....	48
IV.9.Tabel <i>Payment</i> .....	49
V.1.Pengujian <i>BlackBox</i> Menu Utama .....	69
V.2.Pengujian <i>BlackBox</i> Menu Administrator .....	70

## ABSTRAK

**Nama** :Uswatun Hasanah  
**Nim** :60900114046  
**Jurusan** :Sistem Informasi  
**Judul** :Rancang Bangun Sistem Informasi Administrasi Lembaga Kursus Bahasa Inggris Berbasis Web (Studi Kasus : *I Study English Here*) Di Samata Gowa  
**Pembimbing I** :Faisal, S.T., M.T  
**Pembimbing II** :Asrul Azhari Muin, S.Kom., M.Kom

---

*I Study English Here* (ISEH) merupakan penyedia layanan pendidikan bahasa Inggris, yang telah berdiri sejak tahun 2014 yang berfokus pada *speaking*. Dalam pengelolaan sistem informasi administrasi kursus bahasa Inggris pada ISEH di Samata Gowa masih mengadopsi sistem manual, terlihat dari pendataan peserta kursus, pemesanan kelas dan pembayaran yang masih dicatat pada lembaran kertas dan disimpan pada map (*snell helder*), sehingga menyebabkan penumpukan kertas dan kurangnya integritas data. Tujuan dari penelitian ini adalah untuk membangun sebuah sistem informasi administrasi mulai dari proses pendaftaran, pembayaran, pemesanan kelas, hingga *study record* yang terkomputersisasi. Sehingga mampu meningkatkan kualitas pelayanan dan menghasilkan informasi secara cepat, akurat dan relevan bagi pihak manajemen dan *student*.

Pada penelitian ini peneliti menggunakan jenis penelitian kualitatif dengan menggunakan metode pengumpulan data yaitu observasi dan wawancara. Adapun *tools* yang digunakan untuk merancang Sistem Informasi Administrasi ini menggunakan *Unified Modeling Language*. Sedangkan bahasa pemrograman yang dipakai menggunakan *Framework Larvel* dan *Vuejs* serta pengujian aplikasi ini menggunakan metode pengujian *Black Box*.

Dari penelitian ini menghasilkan perancangan dan aplikasi pembuatan Sistem Informasi Administrasi berbasis *website* yang mempermudah *student* dan pihak ISEH dalam proses administrasi mulai dari pendaftaran, pembayaran, pemesanan kelas, serta *study record*.

**Kata Kunci** : *Web, Unified Modeling Language, laravel, Vuejs, Study Record*

## BAB I

### PENDAHULUAN

#### A. *Latar Belakang Masalah*

Bahasa Inggris adalah bahasa internasional yang digunakan hampir disegala bidang kehidupan global, selain digunakan untuk berhubungan antar negara juga untuk memperdalam dan mengembangkan ilmu pengetahuan, karena sebagian besar buku ilmu pengetahuan didatangkan dari luar negeri (Izzan dan Mahfuddin, 2007). Bahasa Inggris juga telah menjadi bahasa dunia yang mendominasi era komunikasi untuk menghubungkan ilmu ke seluruh dunia. Hal ini memberikan asumsi bahwa penguasaan bahasa Inggris merupakan kebutuhan yang sangat penting bagi masyarakat modern untuk memudahkan seseorang memperluas pergaulannya di dunia internasional. Allah berfirman dalam QS. Ar-Rum/30:22.

وَمِنْ آيَاتِهِ خَلْقُ السَّمَوَاتِ وَالْأَرْضِ وَأَخْتَلَفُ اللَّسَانِكُمْ وَأَلْوَانِكُمْ إِنَّ فِي ذَلِكَ لَآيَاتٍ

لِلْعَالَمِينَ

UNIVERSITAS ISLAM NEGERI  
ALAUDDIN

Terjemahnya:

“Dan diantara tanda-tanda kekuasaan-Nya ialah Dia menciptakan langit dan bumi, perbedaan bahasamu dan warna kulitmu. Sungguh pada yang demikian itu benar-benar terdapat tanda-tanda bagi orang yang mengetahui” (Departemen Agama RI, 2014).

Menurut al-Hafidz Ibnu Katsir dalam tafsirnya QS. Ar-Rum 30:20 yaitu Dia menciptakan langit yang tinggi, luas, tembus pandang, tampak berkilauan bintang-bintangnya, baik yang beredar maupun yang teta dan Dia menciptakan

bumi dan yang datar lagi padat berikut gunung-gunung, lembah-lembahnya, lautnya, padang pasirnya, hewan-hewannya dan perpohonannya. Tanda-tanda kekuasaan Allah SWT yang berikutnya adalah perbedaan bahasa-bahasa yang ada. Ada yang berbahasa Arab, Tartar, Kurdi, Afrika, Etiopi dan ada yang berbahasa Inggris. Mereka selain yang pertama adalah orang-orang yang berbahasa ‘ajam (non-Arab). Mereka terdiri dari berbagai bangsa, antara lain Sicilia, Armen, Kurdi, Tartar dan lain sebagainya. Jumlah bahasa Bani Adam banyak sekali, begitu pula perbedaan warna kulitnya, masing-masing mempunyai ciri khas tersendiri. Tanda-tanda selanjutnya adalah keragaman warna kulit manusia (Katsir, 2010).

Adapun penciptaan manusia dengan berbagai macam bahasa dan warna kulit, menurut Sayyid Quthb memiliki korelasi dengan penciptaan langit dan bumi yang mengagumkan. Adanya perbedaan hawa udara dipermukaan bumi dan perbedaan lingkungan yang terjadi karena tabiat kedudukan bumi secara astronomi, mempunyai implikasi terhadap perbedaan bahasa dan warna kulit (Quthb, 2008).

Dari kedua penafsiran yang telah diuraikan diatas, dapat diambil pengetahuan secara umum bahwa keteraturan, keselarasan dan keserasian dalam penciptaan langit dan bumi merupakan tanda-tanda keagungan Allah SWT. Munculnya ilmu pengetahuan merupakan pembuktian adanya sang pencipta dan bukan sebaliknya.

Adanya keragaman warna kulit dan dialektika merupakan realitas sosial yang tidak bisa dihindarkan. Bahkan Rasulullah SAW juga bersabda “Al-Quran diturunkan dalam tujuh bahasa” (H.R Muslim, At-Tirmidzi dan Ahmad)

Menurut M. Quraish Shihab dalam buku dengan judul wawasan Al-Quran berdasarkan hadist diatas, kita dapat menyimpulkan bahwasanya Al-Quran sendiri demikian menghargai bahasa dan keragamaannya bahkan mengakui penggunaan bahasa lisan yang beragam (Shihab, 2004).

Di era yang semakin modern ini, setiap orang dituntut untuk mampu menguasai bahasa Inggris baik dikalangan pelajar, mahasiswa, pegawai, dan masyarakat umum. Saat ini lembaga kursus terus berkembang untuk menghasilkan lulusan yang kompeten yang dapat diterima oleh pasar kerja di tingkat lokal, nasional bahkan pasar kerja internasional.

Kursus dan lembaga pelatihan merupakan dua satuan pendidikan nonformal seperti yang tertera dalam pasal 26 ayat (4) UU No. 20 tahun 2003 tentang sistem pendidikan nasional. Secara umum dalam pasal 26 ayat (5) dijelaskan bahwa kursus dan pelatihan diselenggarakan bagi masyarakat yang memerlukan bekal pengetahuan, keterampilan, kecakapan hidup, dan sikap untuk mengembangkan diri, mengembangkan profesi, bekerja, usaha mandiri, atau melanjutkan pendidikan ke jenjang yang lebih tinggi.

Faktanya keberadaan lembaga kursus yang ada di Makassar dan di Gowa, seperti, JECC (*Jaya English Conversation Course*), BECS (*Brilliant English Conversation School*), *Esay English*, *Smart Education Center*, dan ISEH (*I Study*

*English Here*) dan lain-lain menjadi wadah untuk mengembangkan kemampuan bahasa Inggris.

Salah satu lembaga kursus di kabupaten Gowa yang telah berdiri sejak tahun 2014 yaitu ISEH (*I Study English Here*) merupakan lembaga kursus bahasa Inggris yang berfokus pada *speaking*, dan selalu berusaha meningkatkan kualitas pelayanan dari waktu ke waktu. Saat ini ISEH memiliki lebih dari 100 peserta kursus yang semakin hari tentunya semakin meningkat, namun pelayanan administrasi ISEH masih mengadopsi sistem manual, terlihat dari pendataan peserta kursus, pemesanan kelas, dan pembayaran dicatat pada lembaran kertas menggunakan tulisan tangan dan disimpan pada map (*snell holder*), sehingga menyebabkan penumpukan kertas dan kurangnya integritas data.

Dalam kondisi persaingan yang cukup ketat dan penuh tantangan pada era globalisasi ini, seorang administrator dituntut untuk bisa memberikan pelayanan yang sebaik-baiknya kepada *student* dan berorientasi kepada kebutuhan *student*. Kualitas pelayanan ini menjadi salah satu indikator dari keberhasilan pelayanan. Dalam menjalankan misi, tujuan dan program suatu lembaga menganut prinsip-prinsip efisiensi, efektifitas, dan rasional. Pasaolong mengungkapkan “Administrasi adalah pekerjaan terencana yang dilakukan oleh sekelompok orang dalam bekerjasama untuk mencapai atas dasar efektif, efisiensi, dan rasional. (Pasaolong, 2007).

Upaya untuk memperbaiki kualitas pelayanan sudah seharusnya dilakukan dengan mengadopsi sistem yang terkomputerisasi. Untuk itu demi kenyamanan dan kelancaran proses administrasi ISEH di Samata Gowa, maka sistem informasi

administrasi yang mencakup pendaftaran hingga *study record* perlu dirancang menjadi sistem informasi administrasi yang mengikuti perkembangan teknologi bukan sistem informasi administrasi manual lagi.

Islam menetapkan agar orang yang beriman saling tolong menolong dan membantu dalam perbuatan kebaikan dan ketakwaan, tidak boleh membantu dalam perbuatan dosa dan pelanggaran. Allah SWT Berfirman dalam QS. Al-Maidah/5:2.

وَلَا تَعَاوَنُوا عَلَى الْإِثْمِ وَالْعُدْوَانِ وَاتَّقُوا اللَّهَ إِنَّ اللَّهَ شَدِيدُ الْعِقَابِ

Terjemahnya:

“Dan tolong-menolonglah kamu dalam (mengerjakan) kebajikan dan takwa, dan jangan tolong-menolong dalam berbuat dosa dan pelanggaran. Dan bertakwalah kamu kepada Allah, sesungguhnya Allah amat berat siksaan-Nya”. (Departemen Agama RI, 2005).

Dan hendaknya kaum muslimin menjadi satu tangan dalam membantu orang yang membutuhkan. Jadi, seorang mukmin setelah mengerjakan suatu amal shalih, berkewajiban membantu orang lain dengan ucapan atau tindakan yang memacu semangat orang lain untuk beramal.

Oleh sebab itu berdasarkan latar belakang diatas, penulis ingin memberikan solusi dengan mengembangkan dan mengaplikasikan suatu alur kerja sistem administrasi yang berdasarkan sistem terkomputerisasi yang mampu memproses data secara cepat dan akurat serta mampu menyimpan dan menampilkan data transaksi yang berkaitan dengan administrasi sehingga informasi yang dihasilkan lebih cepat dan terkelola dengan baik.

Berdasarkan latar belakang diatas, maka penulis mengambil permasalahan diatas sebagai tema skripsi dengan judul “Rancang Bangun Sistem Informasi Administrasi Lembaga Kursus Bahasa Inggris Berbasis Web (Studi Kasus: *I Study English Here*) Di Samata Gowa”

### **B. Rumusan Masalah**

Berdasarkan latar belakang permasalahan diatas, maka rumusan masalah yang akan dibahas yaitu “Bagaimana Merancang dan Membangun Sistem Informasi Administrasi Lembaga Kursus Bahasa Inggris Berbasis Web Pada ISEH Di Samata Gowa”

### **C. Fokus Penelitian dan Deskripsi Fokus**

Agar dalam penulisan tugas akhir ini lebih fokus dan terarah maka penulis akan fokus pada pembahasan sebagai berikut:

1. Sistem ini mencakup proses administrasi kursus mulai dari pendaftaran, pembayaran dan pemesanan kelas serta *study record* pada lembaga kursus ISEH. Tidak membahas tentang metode pembelajaran dan laporan keuangan
2. Sistem ini akan menampilkan detail pembayaran dan konfirmasi pembayaran.
3. User target dari sistem ini yaitu admin dan calon *student*
4. Aplikasi ini berjalan pada web.
5. Tidak membahas jaringan dan keamanan jaringan dalam pengimplementasian perangkat lunak sistem ini.

Untuk memberikan deskripsi penelitian kepada para pembaca serta persepsi penulis kepada pembaca maka akan dipaparkan sekaligus gambaran yang sesuai penelitian ini. Adapun penjelasan dan gambarannya adalah sebagai berikut:

- A. Sistem ini berbasis *web* pada lembaga kursus ISEH di Samata Gowa. Dimana *website* adalah halaman informasi yang disediakan melalui jalur internet sehingga dapat diakses di seluruh dunia selama terkoneksi dengan jaringan internet.
- B. Sistem ini dikhususkan untuk proses administrasi kursus mulai dari pendaftaran calon peserta kursus, pembayaran dan pemesanan kelas, serta *study record*.
- C. Sistem ini berbasis web yang dapat diakses menggunakan browser yang dibuat dengan framework Laravel dan VueJS dan MySQL.
- D. ***Kajian Pustaka***

Kajian pustaka ini bertujuan untuk memastikan bahwa pokok masalah yang akan diteliti belum pernah diteliti oleh peneliti lainnya, dan pokok masalah yang akan diteliti mempunyai hubungan dengan sejumlah teori yang telah ada. Penelitian tersebut diantaranya:

Babaei (2015) dalam penelitiannya yaitu "*A Survey Of Approaches For University Course Timetabling Problem*". Penjadwalan adalah salah satu masalah yang telah banyak dilakukan oleh banyak penelitian selama bertahun-tahun. Proses penentuan waktu harus dilakukan setiap semester, yang merupakan tugas yang melelahkan dan memakan waktu. Tujuan makalah ini adalah untuk menganalisis pendekatan yang tersedia dalam studi masalah jadwal kursus universitas. Selain itu, dalam penelitian ini, pengenalan lengkap kumpulan data

yang handal telah diberikan untuk menguji dan mengevaluasi struktur algoritma yang dipertimbangkan. Sistem yang diterapkan memiliki kesamaan dengan sistem yang akan dibuat yaitu penjadwalan kursus. Sedangkan yang menjadi perbedaannya adalah sistem diatas membuat sistem penjadwalan saja. Sedangkan aplikasi yang akan dibuat yaitu proses administrasi mencakup pendaftaran, pembayaran, penjadwalan dan pemesanan kelas serta *study record* berbasis website.

Vermuiten (2016) dalam penelitiannya yaitu "*Developing Compact Course Timetables With Optimized Student Flows*". Di gedung universitas dengan banyak ruangan tersebar di lantai yang berbeda, arus pelajar yang besar antara dua ceramah berturut-turut dapat menyebabkan masalah kemacetan. Kemacetan ini menghasilkan antrian panjang di lift atau di tangga, yang dapat menyebabkan penundaan dalam memulai perkuliahan. Jadwal kursus jelas memiliki dampak penting pada kemacetan ini. Makalah ini menyajikan pendekatan pemrograman integer dua tahap untuk membangun jadwal kursus universitas yang bertujuan untuk meminimalkan arus siswa yang dihasilkan. Sistem yang diterapkan memiliki kesamaan dengan sistem yang akan dibuat yaitu penjadwalan kursus. Sedangkan aplikasi yang akan dibuat yaitu proses administrasi mencakup pendaftaran, pembayaran dan pemesanan kelas serta *study record* berbasis web.

Anggelia (2011) dalam penelitiannya yaitu "Pengembangan Sistem Informasi Kursus Bahasa Inggris Berbasis Web (Studi Kasus: *Wall Street Institute*, Pondok Indah)". Tujuan dari penelitian ini adalah membuat sistem informasi administrasi yang mencakup pendaftaran dan pemesanan kelas bagi *Wall*

*Street Institute* dengan menggunakan media web atau internet sehingga pendaftaran dan pemesanan kelas atau administrasi dapat dilakukan dengan cepat dan tepat, tanpa menyulitkan *user* atau *guest* dan *student* (calon peserta kursus atau peserta kursus) yang sebelumnya harus datang ke *Wall Street Institute*, Pondok Indah. Sistem yang diterapkan memiliki kesamaan dengan sistem yang akan dibuat yaitu “Rancang Bangun Sistem Informasi Administrasi Lembaga Kursus Bahasa Inggris Berbasis Web (Studi Kasus: *I Study English Here*) Di Samata Gowa“ Sedangkan yang menjadi perbedaannya adalah aplikasi diatas membuat sistem informasi administrasi yang hanya mencakup pendaftaran dan pemesanan kelas saja. Sedangkan aplikasi yang akan dibuat yaitu proses administrasi mencakup pendaftaran, pemesanan kelas, pembayaran dan penjadwalan serta *study record*.

#### ***E. Tujuan dan Kegunaan Penelitian***

##### **1. Tujuan penelitian**

Berdasarkan fokus penelitian yang dijelaskan, maka tujuan yang ingin dicapai dalam penelitian ini adalah merancang sistem informasi administrasi yang mencakup proses administrasi mulai dari pendaftaran, pembayaran, dan pemesanan kelas serta *study record*

##### **2. Kegunaan Penelitian**

Dalam penelitian ini diharapkan akan memberikan manfaat baik bagi secara praktis maupun akademis, sebagai berikut:

###### **a. Kegunaan Praktisi**

Kegunaan praktis bagi lembaga kursus ISEH di Samata Gowa dengan penelitian ini, dapat memadukan sistem konvensional dengan sistem komputerisasi, sehingga mempermudah pelayanan

administrasi agar lebih efisien dan efektif guna memperlanjar proses administrasi.

**b. Kegunaan Akademis**

Secara akademis diharapkan penelitian ini dapat memerikan manfaat diantaranya:

- a) Bagi pengembang ilmu pengetahuan, dapat memberikan suatu karya penelitian baru yang dapat mendukung dalam pengembangan sistem informasi administrasi kursus.
- b) Bagi peneliti, dapat menambah wawasan dan pengetahuan dengan mengaplikasikan ilmu yang telah diperoleh.
- c) Bagi peneliti lain, dapat dijadikan sebagai acuan terhadap pengembangan ataupun pembuatan dalam penelitian yang sama.

## BAB II

### TINJAUAN TEORITIS

#### A. *Administrasi Dalam Tinjauan Islam*

Sebuah lembaga harus mempunyai sistem pengadministrasian yang baik agar bisa menyajikan informasi yang dibutuhkan secara efektif. Sistem ini perlu dirancang sedemikian rupa sesuai dengan kebutuhan lembaga tersebut.

Dalam pandangan islam, segala sesuatu harus dilakukan secara rapi, benar, tertip dan teratur. Seperti sabda Rasulullah SAW dalam hadis yang berbunyi:

إِنَّ اللَّهَ يُحِبُّ إِذَا عَمِلَ أَحَدُكُمْ الْعَمَلَ أَنْ يُتَّقِنَهُ

Artinya:

“Sesungguhnya Allah sangat mencintai jika seseorang melakukan suatu pekerjaan yang dilakukan secara itqan (tepat, terarah, jelas dan tuntas)”.  
(HR. Thabrani)

Pada dasarnya ajaran islam yang tertera dalam Al-Quran dan As Sunah mengajarkan tentang kehidupan yang serba terarah dan teratur merupakan contoh konkrit adanya manajemen yang mengarah pada keteraturan. Istilah manajemen mengacu kepada proses pelaksanaan aktifitas yang diselesaikan secara efisien melalui pendayagunaan orang lain. Manajemen sebagai suatu proses yang jelas terdiri dari tindakan-tindakan perencanaan, pengorganisasian, pelaksanaan dan pengendalian yang ditentukan dengan menggunakan sumber daya dan sumber-sumber lainnya. (Purwanto, 2008)

Dalam sudut padangan islam manajemen diistilahkan dengan menggunakan kata *al-tabhir* (pengaturan). Kata ini merupakan derivasi dari kata

*dabbar* (mengatur) yang terdapat dalam Al-Quran (Ramayulis, 2008). Sesuai dengan firman Allah SWT QS. As-Sajdah/32:5.

يُدَبِّرُ الْأَمْرَ مِنَ السَّمَاءِ إِلَى الْأَرْضِ ثُمَّ يَعْرُجُ إِلَيْهِ فِي يَوْمٍ كَانَ مِقْدَارُهُ  
أَلْفَ سَنَةٍ مِّمَّا تَعُدُّونَ

Terjemahnya:

“Dia mengatur urusan dari langit ke bumi, kemudian (urusan) itu naik kepadanya dalam satu hari yang kadarnya adalah seribu tahun menurut perhitunganmu” (Departemen Agama RI, 2005).

Dari isi kandungan ayat di atas mengandung arti bahwa Allah SWT adalah pengatur alam (Al-Mudabbir). Keteraturan alam raya ini merupakan bukti kebesaran Allah SWT dalam mengelola alam ini. Namun, karena manusia yang diciptakan Allah SWT telah dijadikan sebagai khilafah di bumi, maka harus mengatur dan mengelola bumi dengan sebaik-baiknya sebagaimana Allah SWT mengatur alam raya ini.

Konsep manajemen Islam menjelaskan bahwa setiap manusia (bukan hanya organisasi) hendaknya memperhatikan apa yang telah diperbuat pada masa lalu untuk merencanakan hari esok. Hal ini berkaitan dengan sistem yang telah ada pada ISEH. Dengan mengembangkan dan mengaplikasikan sistem administrasi yang terkomputerisasi, maka dalam memproses data dapat dilakukan secara cepat dan akurat serta informasi yang dihasilkan lebih cepat dan terkelola dengan baik.

#### **B. Lembaga Kursus ISEH**

ISEH (*I Study English Here*) adalah lembaga bimbingan belajar yang bergerak di bidang kursus bahasa Inggris yang menawarkan program pendamping

belajar bagi pelajar dan mahasiswa, ISEH didirikan pada tahun 2014 yang berfokus pada *speaking* berlokasi di Jl. H. M. Yasim Limpo di Samata Gowa. ISEH didirikan untuk mempersiapkan dan meningkatkan keahlian sumber daya manusia yang sesuai dengan tuntutan dunia kerja. Selain itu ISEH juga sebagai wadah bagi pengembangan ilmu pengetahuan terapan yang praktis dan terpadu.

### **C. Sistem Informasi**

Sistem Informasi merupakan gabungan dari empat bagian utama. Keempat bagian utama tersebut mencakup perangkat lunak (*software*), perangkat keras (*hardware*), infrastruktur dan sumberdaya manusia yang terlatih. Keempat bagian utama ini saling berkaitan untuk menciptakan sebuah sistem informasi yang dapat mengelola data menjadi informasi yang bermanfaat (Sutabri, 2016).

### **D. Administrasi**

Kata administrasi secara etimologis berasal dari bahasa latin, *ad+ministrare*. *Ad* berarti intensif, sedangkan *ministrare* berarti melayani, membantu dan memenuhi. Jadi administrasi adalah kegiatan atau rangkaian kegiatan sebagai proses pengendalian usaha kerja sama sekelompok manusia untuk mencapai tujuan bersama yang telah ditetapkan sebelumnya (Syafiie, 2016).

### **E. Kursus dan Lembaga Pelatihan**

Kursus dan lembaga pelatihan merupakan dua satuan pendidikan Nonformal seperti yang tertera dalam pasal 26 ayat (4) UU No. 20 tahun 2003 tentang Sistem Pendidikan Nasional. Secara umum dalam pasal 26 ayat (5)

dijelaskan bahwa Kursus dan pelatihan diselenggarakan bagi masyarakat yang memerlukan bekal pengetahuan, keterampilan, kecakapan hidup, dan sikap untuk mengembangkan diri, mengembangkan profesi, bekerja, usaha mandiri, atau melanjutkan pendidikan ke jenjang yang lebih tinggi. Selain itu kembali diperlengkap dalam pasal 103 ayat (1) PP No. 17 tahun 2010 tentang pengelolaan dan penyelenggaraan pendidikan bahwa kursus dan pelatihan diselenggarakan bagi masyarakat dalam rangka untuk mengembangkan kepribadian profesional dan untuk meningkatkan kompetensi vokasional dari peserta didik kursus (Departemen Pendidikan Nasional, 2003).

#### ***F. VueJS***

VueJS (dibaca: vyuu atau viuu) merupakan framework javascript progresif yang digunakan untuk membangun tampilan user interface dengan mengacu pada arsitektur MVC (Model-View-Controller).

MVC merupakan sebuah metode untuk membangun sebuah aplikasi dengan memisahkan antara manipulasi data (Model) tampilan untuk user (View) serta cara memprosesnya (Controller).

Vue.JS merupakan proyek open-source dengan lisensi MIT yang diciptakan oleh Evan You pada bulan Februari 2014, setelah sebelumnya bekerja untuk google dalam proyek AngularJS yang merupakan framework Javascript, sehingga banyak konsep dalam AngularJS yang diadaptasi pada VueJS misalnya seperti konsep directive dan expression (Gani, 2018).

## G. *Laravel*

Laravel dirilis dibawah lisensi MIT dengan kode sumber yang sudah disediakan oleh Github, seperti framework-framework yang lain. Laravel dibangun dengan konsep MVC (*Model-Controller-View*), kemudian laravel dilengkapi juga dengan *Command line tool* bernama “Artisan” yang bisa digunakan untuk packaging bundle dan instalasi bundle melalui *command prompt*.

Adapun kelebihan framework laravel adalah sebagai berikut:

### 1. *Expressif*

Laravel adalah framework PHP yang *expressif*, artinya ketika melihat suatu sintaks tersebut meskipun belum pernah mempelajarinya apalagi menggunakannya.

Laravel melakukan pendekatan yang berbeda dengan membuang parameter yang sifatnya *flagging* dan memilih untuk membuat dua jenis fungsi yang berbeda. Pendekatan jenis ini lebih jelas karena minimal satu parameter fungsi telah berkurang.

### 2. *Simple*

Salah satu yang membuat laravel *simple* adalah dengan adanya *Eloquent ORM*.

*Eloquent ORM* merupakan PHP lanjutan dari pola “*active record*” menyediakan metode internal untuk mengatasi kendala hubungan antara objek *database*. Pembangunan *query* laravel *Fluent* didukung oleh *Eloquent*.

### 3. *Accessible*

Laravel dibuat dengan dokumentasi yang lengkap. *Code Delevapor* dari laravel berkomitmen untuk selalu menyertakan dokumentasi yang lengkap setiap rilis versi terbaru laravel (Aminudin, 2015).

## **H. Website**

Pada dasarnya *website* adalah kepanjangan dari *Word Wide Web* (WWW). Informasi WWW ini disimpan pada *web server* untuk dapat diakses dari jaringan browser terlebih dahulu, seperti Internet Explorer atau Mozilla Firefox. Menurut Devie (2011), “Jenis *website* dapat dikategorikan menjadi dua yaitu web statis dan web dinamis”. Web Statis adalah web yang menampilkan informasi-informasi yang sifatnya statis (tetap). Disebut statis karena pengguna tidak dapat berinteraksi dengan web tersebut. Sedangkan Web Dinamis adalah web yang menampilkan informasi serta dapat berinteraksi dengan pengguna. Web dinamis memungkinkan pengguna untuk berinteraksi menggunakan form sehingga dapat mengolah informasi yang ditampilkan.

Menurut Arief (2011) Pengertian “*Website* adalah kumpulan dari halaman web yang sudah dipublikasikan di jaringan internet dan memiliki *domain/URL* (*Uniform Resource Locator*) yang dapat diakses oleh pengguna internet dengan cara mengetikkan alamatnya”. Ada dua jenis aplikasi website, web server dan web browser. Web server adalah program aplikasi yang memiliki fungsi sebagai tempat menyimpan dokumen-dokumen web. *Client side scripting* maupun *server side scripting* tersimpan dalam direktori web server (*document root*). Contoh web server sepertixampp.

## **I. Notasi**

### **1. Flowmap**

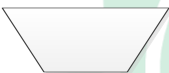

*Flowmap* merupakan diagram yang menggambarkan aliran dokumen pada suatu prosedur kerja di organisasi dan memperlihatkan

diagram alir yang menunjukkan arus dari dokumen, aliran data fisis, entitas-entitas-entitas sistem informasi dan kegiatan operasi yang berhubungan dengan sistem informasi. Berikut simbol dari *flowmap*.

Tabel II.1. Simbol-simbol *Flowmap* (Ladjamudin, 2006)

NO	GAMBAR	NAMA	KETERANGAN
1		Dokumen	Menunjukkan dokumen berupa input dan output pada proses manual dan berbasis komputer
2		Proses Manual	Menunjukkan proses yang dilakukan secara manual.
3		Penyimpanan Magnetik	Menunjukkan media penyimpanan data/informasi file pada proses berbasis komputer ,file dapat disimpan pada harddisk , disket, CD dan lain-lain
4		Arah Alir Dokumen	Menunjukkan arah aliran dokumen antar bagian yang terkait pada suatu sistem.
5		Penghubung	Menunjukkan alir dokumen yang terputus atau terpisah pada halaman alir dokumen yang sama

6		Proses komputer	Menunjukkan proses yang dilakukan secara komputerisasi
7		Pengarsipan	Menunjukkan simpanan data non komputer informasi file pada proses manual. Dokumen dapat disimpan pada lemari , arsip, map file
8		Input Keyboard	Menunjukkan input yang dilakukan menggunakan keyboard
9		Penyimpanan manual	Menunjukkan media penyimpanan data atau informasi secara manual

## 2. UML (*Unified Modeling Language*)

*Unified Modeling Language (UML)* adalah sebuah bahasa spesifikasi standar yang memvisualisasi berdasarkan gambar untuk menspesifikasikan, membangun dan mendokumentasikan dari sebuah sistem pengembangan *software*. (Aditama, 2017).

Ada tiga karakter penting yang melekat di UML, yaitu sketsa, cetak program dan bahasa pemrograman. Sebagai sebuah sketsa, UML bisa berfungsi sebagai jembatan dalam mengkomunikasikan beberapa aspek dari sistem, sehingga semua anggota tim akan memiliki gambaran yang sama tentang suatu sistem. sebagai cetak biru, UML dapat memberi

informasi detail tentang *coding* program dan menginterpretasikannya kembali dalam sebuah diagram. Sedangkan sebagai cetak program, UML dapat menerjemahkan diagram yang ada di UML menjadi program yang siap untuk dijalankan (Darwiyanti, 2003).

UML memiliki beberapa diagram yang mampu membantu pengembang mengkomunikasikan sistem yang akan dibuat, diagram-diagram tersebut antara lain adalah *use case*, *activity diagram*, *class diagram*, dan *sequence diagram*.

**a. Use case Diagram**

*Use-case diagram* merupakan model diagram UML yang digunakan untuk menggambarkan *requirement* fungsional yang diharapkan dari sebuah sistem. *Use-case diagram* menekankan pada “siapa” melakukan “apa” dalam lingkungan sistem perangkat lunak yang dibangun.

Berikut simbol-simbol pada *Use case Diagram*:

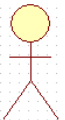
Tabel II.2. Simbol *Use Case Diagram* (Munawar, 2005)

No	Gambar	Nama	Keterangan
1		Aktor	Aktor berfungsi untuk mempresentasikan seseorang
2		<i>Use case</i>	gambaran fungsionalitas dari suatu sistem, sehingga customer atau pengguna sistem paham dan mengerti mengenai kegunaan sistem yang akan dibangun.

*Use case* bekerja dengan cara mendeskripsikan jenis interaksi antara *user(aktor)* dengan sistemnya sendiri melalui sebuah cerita bagaimana sebuah sistem digunakan. Berikut model penggunaan *Use case*

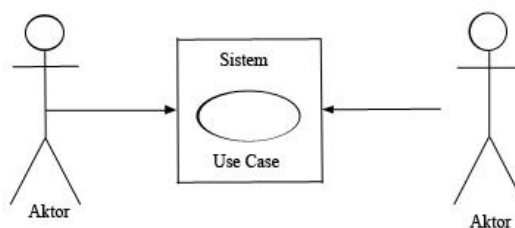

Gambar II.1 Model penggunaan *Use Case*

#### b. *Sequence Diagram*

*Sequence diagram* merupakan penggambaran interaksi antar objek di dalam dan di sekitar sistem berupa pesan yang digambarkan terhadap waktu. *Sequence diagram* biasa digunakan untuk menggambarkan skenario atau rangkaian langkah-langkah yang dilakukan sebagai *respons* dari sebuah *event* untuk menghasilkan output tertentu. Berikut simbol yang umum digunakan:

Tabel II. 3. Simbol *Sequence Diagram* (Munawar, 2005)

No	Gambar	Nama	Keterangan
1		Life Line	Objek entity antarmuka yang saling berinteraksi

2		Message	Spesifikasi dari komunikasi antar objek memuat informasi-informasi tentang aktivitas yang terjadi
3		Message	Spesifikasi dari komunikasi antar objek memuat informasi-informasi tentang aktivitas yang terjadi

Komponen utama *sequence diagram* terdiri atas obyek yang dituliskan dengan kotak segiempat bernama. *Message* diwakili oleh garis dengan tanda panah dan waktu yang ditunjukkan dengan *progress vertical*.

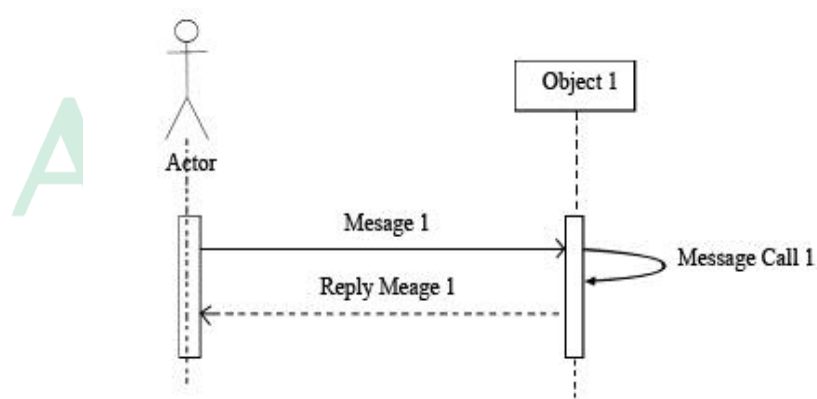

Gambar II. 2. Model *Sequence Diagram* (Munawar, 2005).

### c. Activity diagram

*Activity diagram* yaitu teknik untuk mendeskripsikan logika *procedural*, proses bisnis dan aliran kerja dalam banyak kasus. *Activity diagram* menunjukkan tahapan, pengambilan keputusan dan pencabangan. Diagram ini sangat berguna untuk menunjukkan *operation* sebuah objek dan proses bisnis (Darwiyanti, 2003). Berikut simbol yang umum dipergunakan :

Tabel II. 4. Simbol *Activity diagram* (Darwiyanti, 2003).

NO	GAMBAR	NAMA	KETERANGAN
1		<i>Initial Node</i>	Bagaimana objek dibentuk atau diawali.
2		<i>Activity Final Node</i>	Bagaimana objek dibentuk dan dihancurkan
3		<i>Action</i>	State dari sistem yang mencerminkan eksekusi dari suatu aksi
4		<i>Activity</i>	Memperlihatkan bagaimana masing-masing kelas antarmuka saling berinteraksi satu sama lain.
5		<i>Fork Node</i>	Satu aliran yang pada tahap tertentu berubah menjadi beberapa aliran

Activity diagram menggambarkan berbagai alir aktivitas dalam sistem yang sedang dirancang, bagaimana masing-masing alir berawal, decision yang mungkin terjadi, dan bagaimana sistem berakhir. Adapun contoh penggunaannya sebagai berikut :

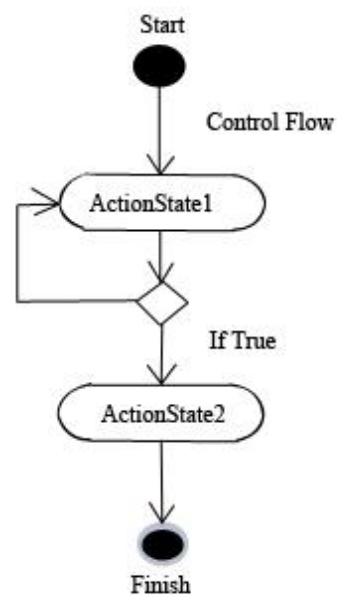

Gambar II. 3. Model *Activity diagram* (Darwiyanti, 2003).

#### d. Class diagram

*Class diagram* adalah diagram yang menunjukkan *class-class* yang ada dari sebuah sistem dan hubungannya secara logika. *Class diagram* menggambarkan struktur *statis* dari sebuah sistem. Berikut simbol dari diagram kelas :

Tabel II. 5. Simbol *Class diagram* (Munawar, 2005)

NO	GAMBAR	NAMA	KETERANGAN
1		Generalization	Hubungan dimana objek anak berbagai perilaku dan struktur data dari objek yang ada di atasnya
2		Class	Himpunan dari objek-objek yang berbagi atribut dan operasi yang sama
3		Realization	Operasi yang benar-benar dilakukan oleh suatu objek
4		Dependency	Hubungan dimana perubahan yang terjadi pada suatu elemen mandiri akan mempengaruhi elemen yang bergantung padanya elemen yang tidak mandiri
5		Collaboration	Deskripsi dari urutan aksi yang ditampilkan system yang menghasilkan suatu hasil yang terukur bagi suatu aktor

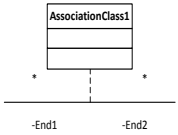
6		Association	Apa yang menghubungkan antara objek satu dengan objek yang lain.
---	---	-------------	--

### J. *PhpMyAdmin, MySql dan PHP*

PhpMyAdmin adalah aplikasi berbasis web yang ditulis dalam bahasa PHP yang fungsi utamanya melakukan administrasi MySQL. Administrasi *user* MySQL inilah yang akan digunakan untuk mengakses *database* MySQL via PHP. (Syafii, 2005). Sedangkan menurut Hidayatullah *PhpMyAdmin tool open source* yang ditulis dalam bahasa PHP untuk menangani administrasi MySQL berbasis Word Wide Web (Hidayatullah: 2015)

MySQL (*My Structure Query Language*) adalah sebuah program berbasis DOS yang bersifat *open Source*. MySQL adalah produk yang berjalan pada *platform* baik *windows* maupun *Linux*. Selain itu, MySQL merupakan program pengakses *database* yang bersifat jaringan sehingga dapat digunakan untuk *multi-user* (banyak pengguna).

Kelebihan lain dari MySQL adalah menggunakan bahasa *query* standar yang dimiliki SQL (*Structure Query Language*). SQL adalah suatu bahasa permintaan yang terstruktur yang telah distandarkan untuk semua program pengakses *database* seperti *Oracle*, *Posgres SQL*, dan *SQL Server*.

Sebagai program penghasil *database*, MySQL tidak dapat berjalan sendiri tanpa adanya sebuah aplikasi lain (*interface*) MySQL dapat didukung oleh hampir

semua program aplikasi baik yang *open source* maupun yang tidak, yang ada pada *platform windows* (Syafii, 2005).

PHP *Hypertext Preprocessor* atau disingkat dengan PHP ini adalah suatu bahasa *scripting* khususnya digunakan untuk *web development*. Karena sifatnya yang *server side scripting*, maka untuk menjalankan PHP harus menggunakan *web server*. (Hidayatullah: 2015)

### **BAB III**

#### **METODE PENELITIAN**

##### **A. *Jenis dan Lokasi Penelitian***

Jenis penelitian yang digunakan oleh penulis adalah metode kualitatif dimana berawal pada data dan bermuara pada kesimpulan. Penelitian ini juga menginterpretasikan atau menterjemahkan dengan bahasa peneliti tentang hasil penelitian yang diperoleh dari informasi dilapangan sebagai wacana untuk mendapatkan penjelasan tentang kondisi yang ada.

Adapun lokasi yang digunakan untuk penelitian ini adalah pada lembaga kursus bahasa Inggris bernama ISEH (*I Study English Here*) di Jl. M.Yasim Limpo Samata Gowa.

##### **B. *Pendekatan Penelitian***

Penelitian ini menggunakan pendekatan penelitian saintifik yaitu dengan pendekatan ilmu pengetahuan dan teknologi.

##### **C. *Sumber Data***

Sumber data pada penelitian ini adalah observasi secara langsung serta wawancara dengan narasumber pengelola lembaga kursus ISEH di Samata Gowa. Selain itu peneliti juga menggunakan library research yang merupakan cara mengumpulkan data dari beberapa buku, jurnal, skripsi, tesis maupun literatur lainnya yang dapat dijadikan acuan pembahasan dalam masalah ini. Keterkaitan

pada sumber-sumber data online atau internet ataupun hasil dari penelitian sebelumnya sebagai bahan referensi bagi peneliti selanjutnya.

Sumber data yang digunakan sebagai pendukung dalam penelitian ini adalah data primer dan sekunder.

### **1. Data Primer**

Data primer merupakan sumber data yang diperoleh dari sumber asli (tidak melalui media perantara). Data primer dapat berupa opini subjek (orang) secara individual atau kelompok. Data primer dalam penelitian ini adalah data yang dikumpulkan secara langsung oleh peneliti yang berupa pertanyaan, penjelasan serta keterangan dari pihak ISEH mengenai proses administrasi yang sedang berjalan serta data-data informan.

### **2. Data Sekunder**

Data sekunder adalah data yang diperoleh peneliti secara tidak langsung melalui media perantara (diperoleh atau dicatat oleh pihak lain), yang dikumpulkan sebagai bahan acuan dalam melakukan penelitian. Data ini digunakan untuk mendukung informasi primer yang telah diperoleh yaitu dari bahan pustaka, literatur, penelitian terdahulu serta jurnal-jurnal yang terkait mengenai topik penelitian.

## ***D. Metode Pengumpulan Data***

Metode pengumpulan data yang digunakan pada penelitian untuk sistem ini yaitu:

### **1. Observasi**

Peneliti melakukan kegiatan pengamatan langsung pada pengembangan sistem informasi administrasi kursus bahasa Inggris yang dilakukan di lembaga kursus ISEH. Observasi sendiri dilakukan untuk

mengetahui sistem yang akan diusulkan agar sesuai dengan kebutuhan *user*, terkait penelitian yang dilakukan. Dengan adanya pengamatan langsung peneliti akan mendapatkan data-data yang akurat mengenai kebutuhan yang diinginkan *user*. Teknik pengumpulan data dengan observasi dilaksanakan secara sistematis sebagai salah satu tolak ukur dalam penelitian

## 2. Studi pustaka

Penulis mempelajari dan meneliti berbagai sumber bacaan yang mempunyai hubungan yang dihadapi data yang dapat digunakan sebagai dasar dalam penelitian ini, seperti buku-buku penunjang kajian, internet, maupun referensi penelitian terdahulu. Adapun buku-buku penunjang dapat dilihat pada daftar pustaka

## 3. Wawancara

Wawancara yang dilakukan untuk mendapatkan informasi yang dibutuhkan untuk pengembangan sistem. Proses tanya jawab secara lisan kepada pengelola lembaga kursus ISEH yang berlangsung satu arah ini dilakukan dengan harapan dapat mengungkapkan sebanyak mungkin data yang ingin digali mengenai sistem yang dibutuhkan user.

### E. *Instrument Penelitian*

Adapun *instrument* yang digunakan dalam penelitian ini adalah sebagai berikut:

#### a. Perangkat Keras

Perangkat keras yang digunakan untuk membuat dan menjalankan aplikasi ini adalah laptop Lenovo dengan spesifikasi sebagai berikut:

- 1) Prosesor Intel® Celeron® CPU 1037U @ 1.80 GHz

- 2) RAM 2.00 GB
- 3) Hard Disk 500 GB

#### **b. Perangkat Lunak**

Dalam menerapkan rancangan yang telah dibuat, dibutuhkan beberapa software untuk membuat sistem informasi administrasi yaitu:

- 1) Bahasa Sistem Operasi Windows 8.1 Enterprise 64-bit.
- 2) *Google Chrome* untuk menjalankan program tersebut.
- 3) *Composser, VueJs, Laravel, XAMPP, Sublime Text.*

#### **F. Teknik Pengelolaan Data dan Analisis Data**

Dalam mengembangkan sistem administrasi pada ISEH di Samata Gowa, Peneliti menggunakan metode SDLC (*System Development Life Cycle*) dengan metode *waterfall*. Model *Waterfall* adalah model klasik yang bersifat sistematis, berurutan dalam membangun software, dimana proses pengerjaannya bertahap dan harus menunggu tahap sebelumnya selesai dilaksanakan kemudian memulai tahap selanjutnya. Metode ini dipilih oleh penulis dikarenakan proses perancangan aplikasi dilakukan tahap demi tahap dimulai dari *Requirements analysis and definition, System and Software design, Implementation, Integration and System testing* dan *Operation and maintenance*.

##### **1. Requirement Analysis and Definition**

Proses menganalisis kebutuhan sistem kemudian pengumpulan kebutuhan secara lengkap yang sesuai dengan sistem yang akan dibangun,

sehingga nantinya sistem yang telah dibangun dapat memenuhi semua kebutuhan.

## **2. *System and Software Design***

Desain dikerjakan setelah analisis dan pengumpulan data dikumpulkan secara lengkap. Proses ini berfokus pada : struktur data, arsitektur perangkat lunak, representasi *interface*, dan detail (algoritma) prosedural.

## **3. *Implementation***

Proses menerjemahkan desain ke dalam suatu bahasa yang bisa dimengerti oleh komputer.

## **4. *Integration and System Testing***

Proses pengujian dilakukan pada logika, untuk memastikan semua pernyataan sudah diuji. Lalu dilanjutkan dengan melakukan pengujian fungsi sistem untuk menemukan kesalahan-kesalahan dan memastikan bahwa input akan memberikan hasil yang aktual sesuai yang dibutuhkan.

## **5. *Operation and Maintenance***

Pada proses ini dilakukan pengoperasian sistem yang telah selesai dibangun dan melakukan pemeliharaan (Pressman, 2001).

## **G. *Pengujian Sistem dan Keabsahan Data***

Pengujian sistem merupakan proses menampilkan sistem dengan maksud untuk menemukan kesalahan pada sistem, sebelum sistem tersebut diberikan

kepada *user*. Selain itu pengujian ini sangatlah diperlukan untuk mengetahui tingkat keakuratan sistem.

Pengujian dikatakan baik dan berhasil jika memiliki peluang untuk memunculkan dan mendapatkan kesalahan yang belum diketahui. Bukan untuk memastikan tidak ada kesalahan tetapi untuk mencari sebanyak mungkin kesalahan yang ada dalam sistem.

Dalam penelitian ini, metode pengujian sistem yang digunakan adalah metode *black-Box Testing*. *BlackBox testing* adalah menguji perangkat lunak dari segi spesifikasi fungsional tanpa menguji desain dan kode program. Pengujian dimaksudkan untuk mengetahui apakah fungsi-fungsi, masukan, dan keluaran dari perangkat lunak sesuai dengan spesifikasi yang dibutuhkan (Rosa dan M. Shalahuddin, 2011).

## BAB IV

### ANALISIS DAN PERANCANGAN SISTEM

#### A. *Analisis Sistem Yang Sedang Berjalan*

Analisis sistem merupakan kegiatan menguraikan suatu sistem informasi yang utuh dan nyata ke dalam komponen yang bertujuan untuk mengidentifikasi serta mengevaluasi masalah-masalah yang muncul, sehingga mengarah pada suatu solusi untuk perbaikan maupun pengembangan ke arah yang lebih baik dan sesuai dengan kebutuhan.

Sebelum dilakukan perancangan sistem yang baru, terlebih dahulu dilakukan analisis terhadap sistem yang telah berjalan saat ini. Hal ini bertujuan untuk membandingkan kinerja sistem yang telah ada dengan sistem yang akan diusulkan. Penggunaan sistem informasi pada ISEH yang ada saat ini belum memenuhi standar perkembangan teknologi dimasa kini, dikarenakan sistem yang ada masih menggunakan sistem yang manual. Sehingga, dalam memberikan pelayanan administrasi kepada *student* membutuhkan waktu lama yang mengakibatkan kualitas pelayanan menjadi lambat.

Adapun prosedur sistem yang sedang berjalan akan dijelaskan pada *Flowmap* berikut:

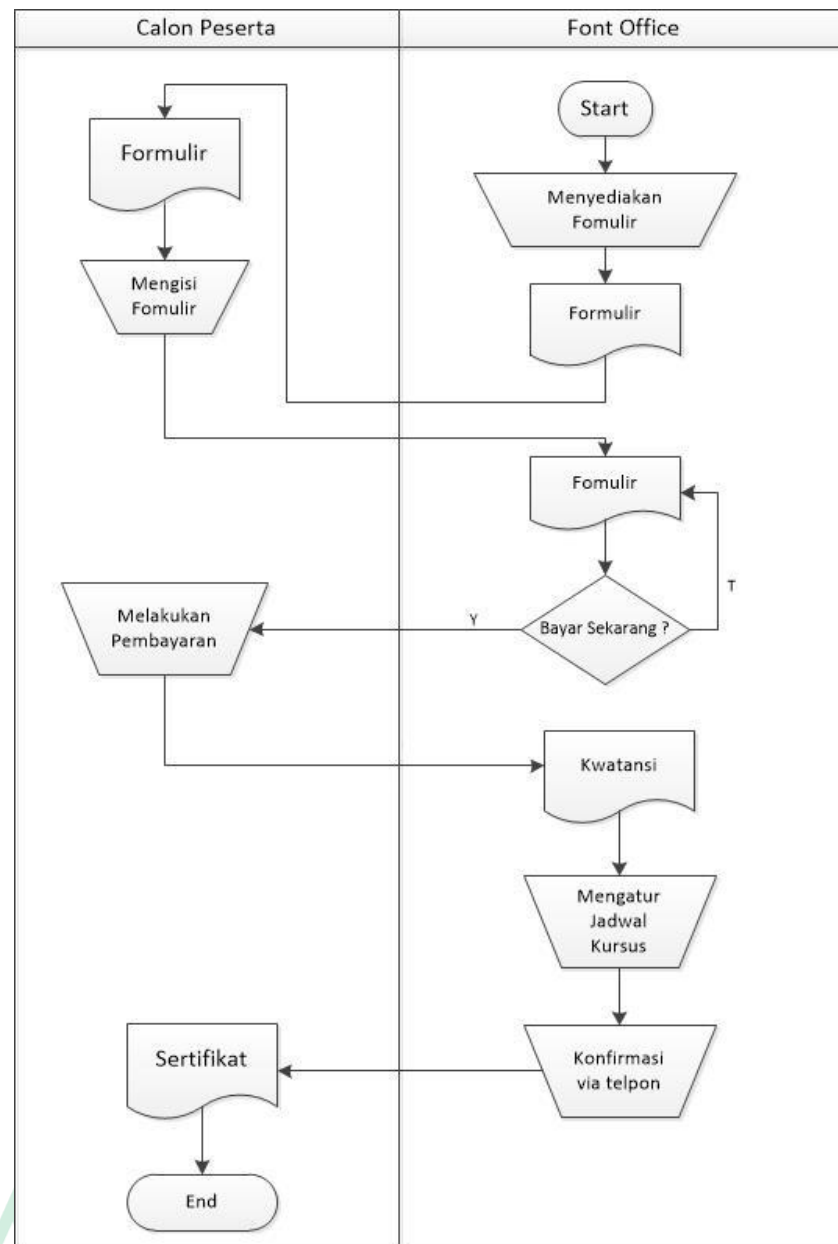

Gambar IV.1 Flowmap Sistem yang sedang berjalan

Pada gambar IV.1 diatas menjelaskan tahap-tahap proses administrasi dimana calon *student* mendatangi administrator untuk mendapatkan keterangan sebelum melakukan pendaftaran. Kemudian calon *student* mengisi formulir pendaftaran dan melakukan pembayaran, setelah itu administrator akan

mengubungi calon *student* untuk mengatur jadwal kursus. Setelah proses pembelajaran selesai *student* akan mendapatkan sertifikat.

## ***B. Analisis Sistem Yang Diusulkan***

### **1. Analisis Masalah**

Dengan melihat permasalahan dan kendala yang terjadi dalam proses administrasi yang telah ada, penerimaan calon *student* yang berjalan di ISEH harus mempunyai sistem informasi yang baik seperti aplikasi online untuk memudahkan *student* dalam melakukan pendaftaran hingga penerimaan sertifikat online, maka dibutuhkan suatu media yang dapat menanggulangi proses administrasi tersebut secara lebih efektif dan efisien dalam menunjang kinerja administrator serta menjadi sarana informasi bagi calon *student*.

### **2. Analisis Kebutuhan**

#### **a. Kebutuhan Fungsional**

Kebutuhan fungsional merupakan suatu bagian berupa penjelasan secara terperinci setiap fungsi yang digunakan untuk menyelesaikan masalah. Fungsi-fungsi yang dimiliki oleh sistem ini adalah sebagai berikut:

- 1) Memiliki *form login* yang harus diisi *username* dan *password*

- 2) Calon *student* dapat melakukan proses administrasi mulai dari pendaftaran, pemesanan kelas, konfirmasi pembayaran dan *study record*.
- 3) Adanya fungsi konfirmasi admin saat calon *student* melakukan pembayaran kursus.
- 4) Adanya fasilitas untuk menampilkan informasi kursus

**b. Kebutuhan Data**

Data yang diolah dalam sistem ini yaitu sebagai berikut:

- 1) Data pendaftaran *students* terdiri dari Id *student*, nama lengkap, email, nomor *handphone*, tempat tanggal lahir, jenis kelamin, alamat, foto dan pekerjaan.
- 2) Data penjadwalan terdiri dari data konsentrasi, waktu, hari dan ruangan.
- 3) Data pembayaran terdiri dari Bank, tanggal pemabayaran, konsentrasi kursus dan harga.
- 4) Data *study record* meliputi id *student*, jadwal, status kursus dan skor.

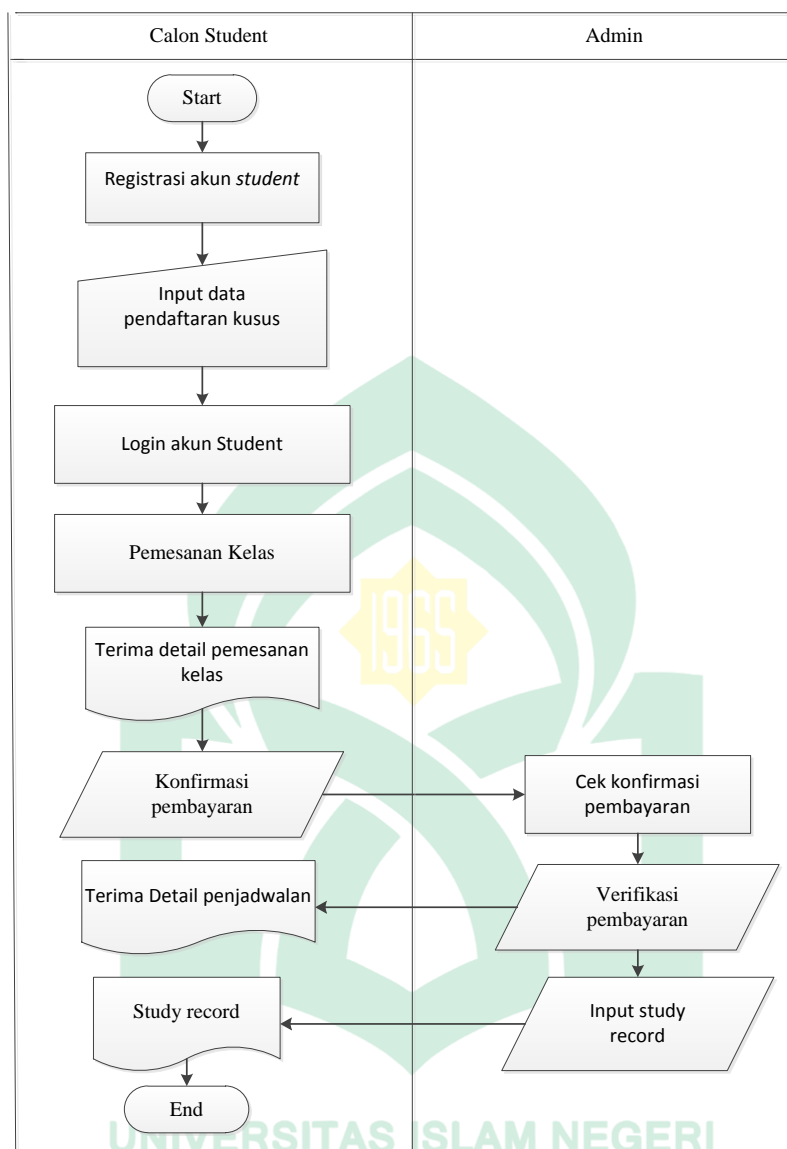

Gambar IV.2 Flowmap sistem yang diusulkan

Berdasarkan pada gambar IV.2, sistem yang diusulkan diatas menjelaskan tahap-tahap proses administrasi kursus bahasa Inggris di ISEH dimana calon *student* terlebih dahulu membuat akun, setelah mempunyai akun, calon *student* akan diarahkan ke pengisian data diri. Calon *student* dapat memesan kelas dan yang telah disediakan, sistem akan mengarahkan calon *student* untuk melakukan konfirmasi pembayaran. Setelah melakukan

pembayaran via transfer Bank dan dapat memasukan data konfirmasi pembayaran kepada admin. Admin akan menerima konfrimasi pembayaran dan melakukan verifikasi data. Setelah dikonfirmasi, *student* akan menerima detail penjadwalan. Setelah masa proses pembelajaran selesai, admin akan menginput nilai yang diperoleh dan *student* dapat melihat pada masing-masing akun.

### C. Analisis Kelemahan Sistem

Sistem informasi administrasi ini merupakan sistem yang berjalan pada platform web yang dapat melakukan proses registrasi akun *student*, pemesanan kelas, konfirmasi pembayaran, detail penjadwalan dan *study record*, tetapi sistem ini tidak dapat menampilkan laporan keuangan.

### D. Perancangan Sistem

#### 1. Diagram Use Case

##### a. Diagram Use Case User

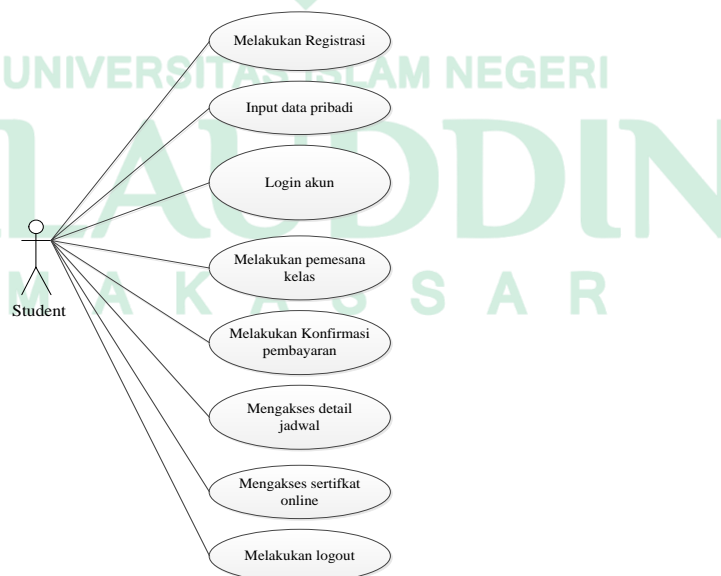

**Gambar IV.3** Diagram Use case User.

## b. Diagram Use Case Admin

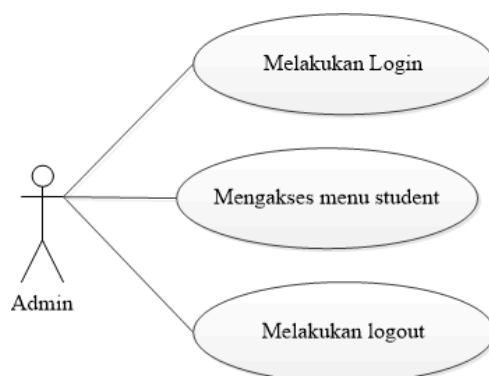

Gambar IV.4 Diagram Use case Admin

## 2. Class Diagram

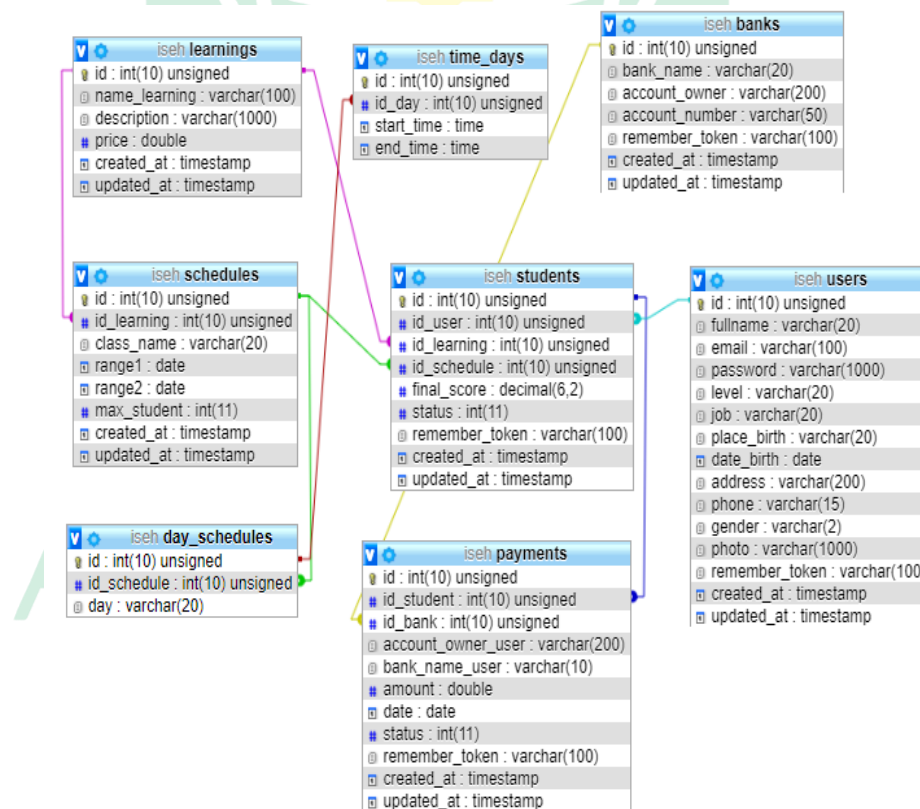

Gambar IV.5 Class Diagram

### 3. Sequence Diagram

#### a. Sequence Diagram Login

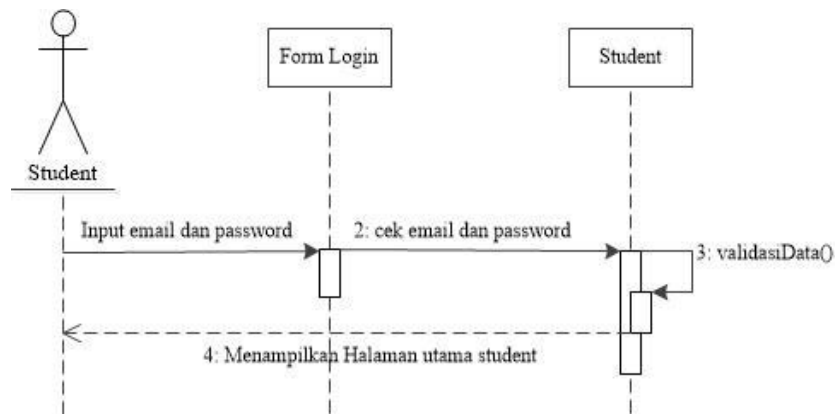

Gambar IV.6 Sequence Diagram Login

#### a. Sequence Diagram Pendaftaran Kursus

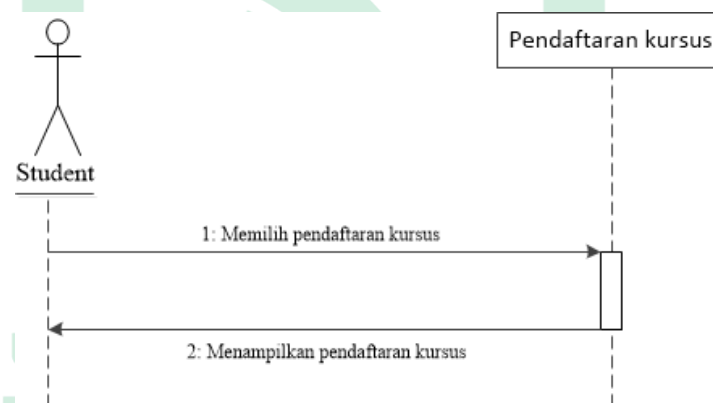

Gambar IV. 7 Sequence Diagram pendaftaran kursus

**b. Sequence Diagram konfirmasi pembayaran**

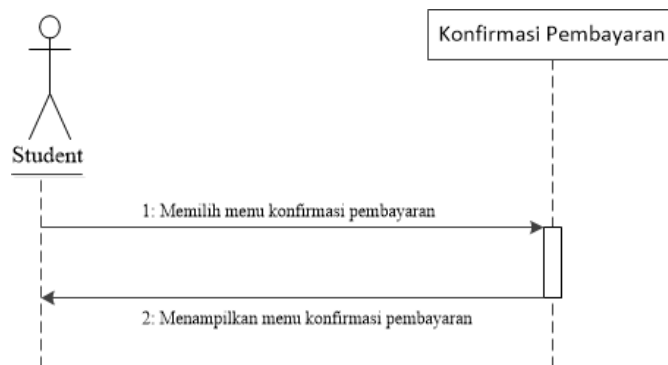

**Gambar IV. 8** Sequence Diagram konfirmasi pembayaran

**d. Sequence Diagram jadwal kursus student**

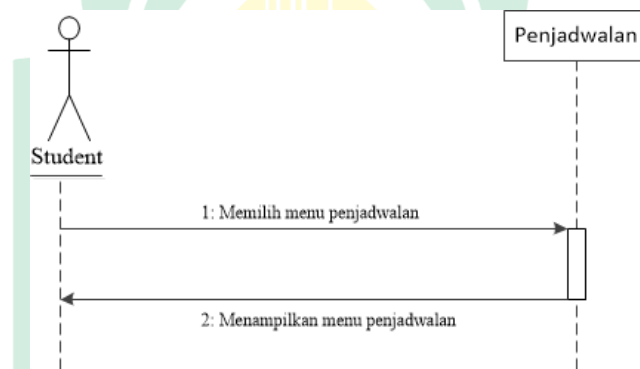

**Gambar IV. 9** Sequence Diagram penjadwalan

**e. Sequence Diagram Study record**

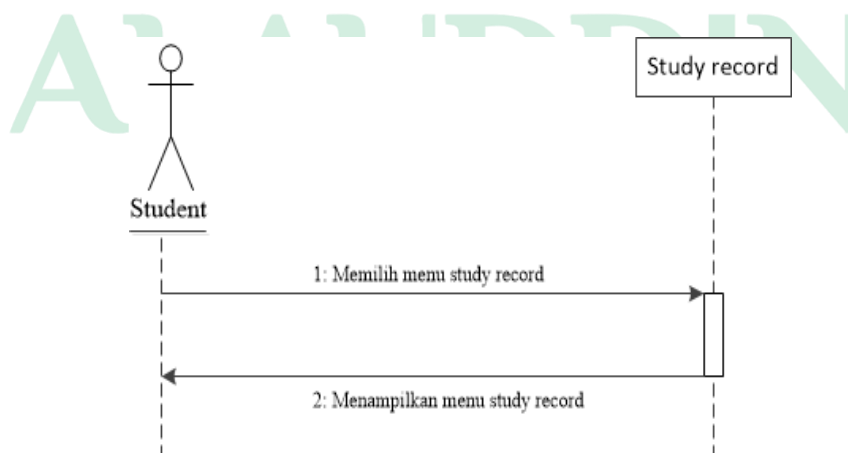

**Gambar IV. 10** Sequence Diagram Study Record

#### 4. Activity Diagram

*Activity Diagram* adalah representasi grafis dari seluruh tahapan alur kerja yang mengandung aktivitas, pilihan tindakan, perulangan dan hasil dari aktivitas tersebut. Diagram ini dapat digunakan untuk menjelaskan proses bisnis dan alur kerja operasional secara langkah demi langkah dari komponen suatu sistem. Adapun *activity diagram* dari sistem ini adalah sebagai berikut:

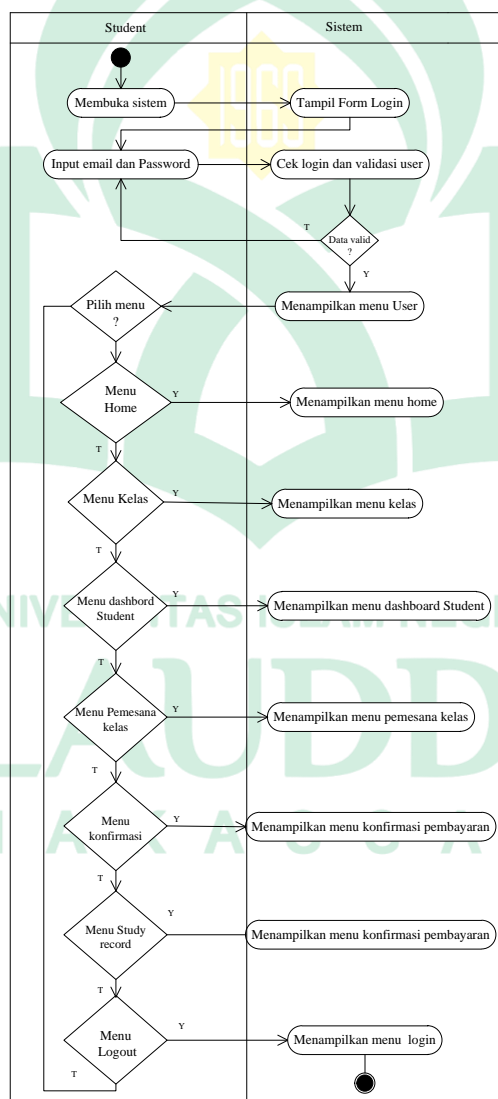

**Gambar IV.11** Activity Diagram

## 5. Diagram Hirarki Input Proses dan Output (HIPO)

Diagram HIPO berfungsi untuk memperlihatkan jenjang atau hirarki dari program yang akan dikembangkan. Dengan demikian dapat dijabarkan urutan kerja dari tiap program.

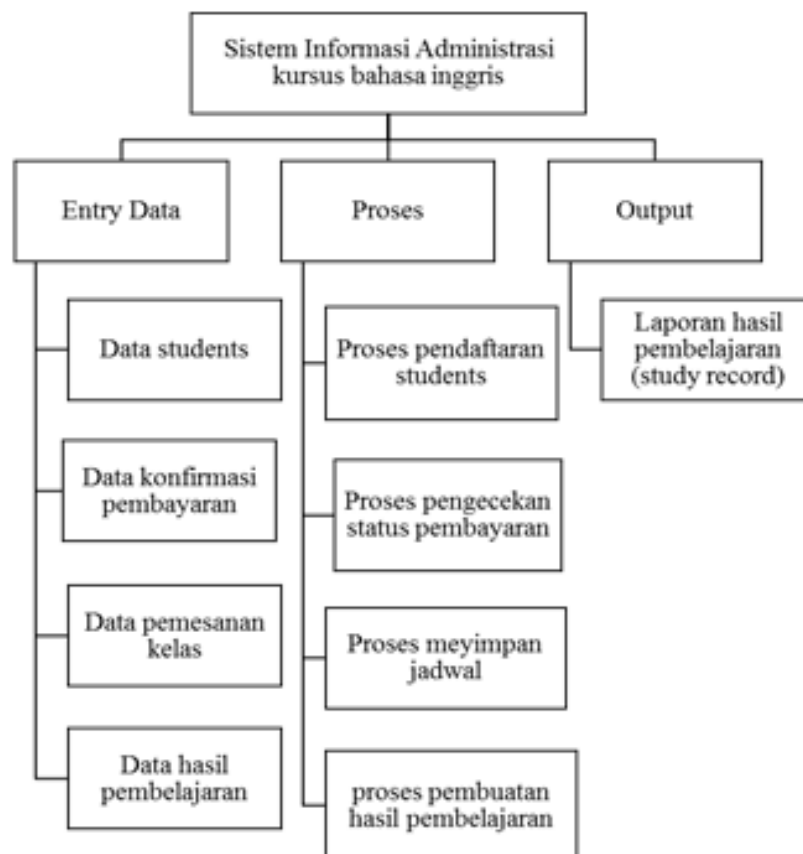

Gambar IV.12 Hirarki Input Proses Output

## 6. Flowchart

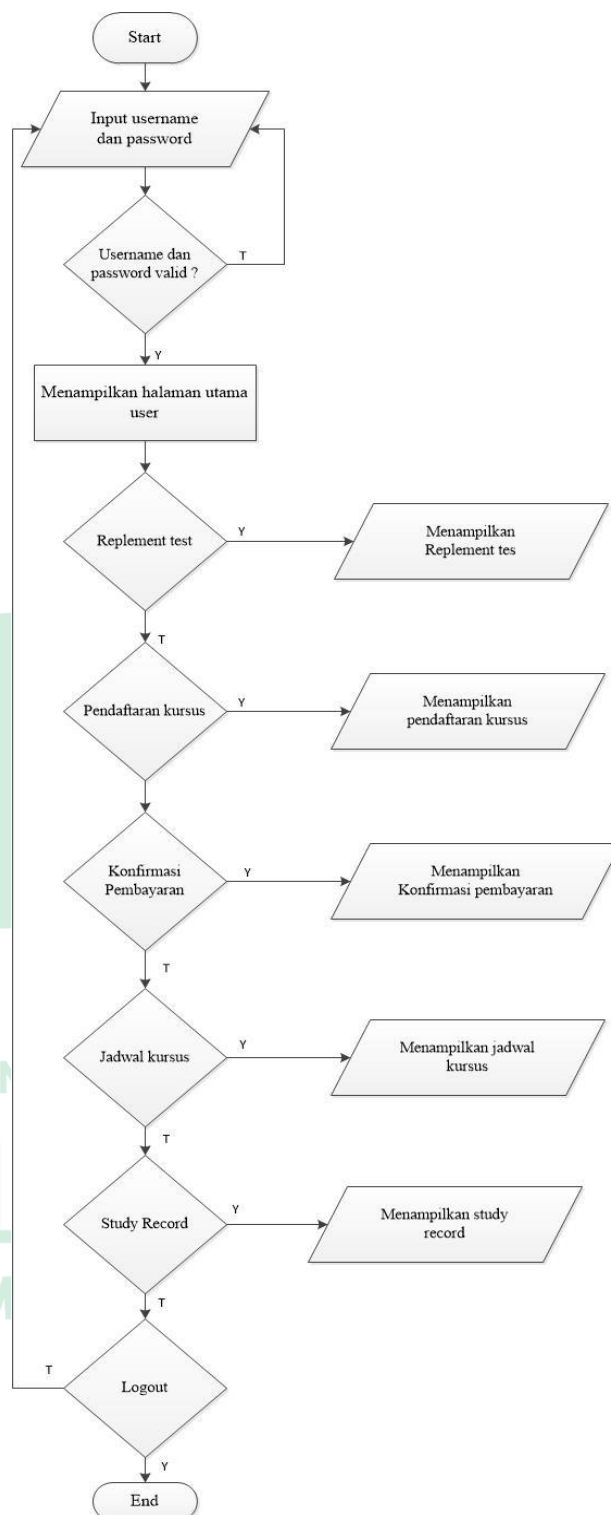

Gambar IV.13 Flowchart

## E. Perancangan Database

### 1. Tabel User

Nama Field	Type	Size	Ket
Id	Int	10	Primary key
Fullname	Varchar	20	-
Username	Varchar	10	-
Email	Varchar	40	-
Password	Varchar	100	-
Job	Varchar	20	-
Place_birth	Varchar	20	-
Date_birth	Date	-	-
Address	Varchar	200	-
Phone	Varchar	15	-
Gender	Varchar	2	-
Photo	Varchar	100	-
Remember_token	Varchar	100	-
Created_at	Timestamp	-	-
Updated_at	Timestamp	-	-

**Table IV. 1** Tabel User

### 2. Tabel Admin

Nama Field	Type	Size	Ket
Id	Int	10	Primary key
Fullname	Varchar	20	-
Username	Varchar	100	-
Password	Varchar	-	-
Level	Int	10	-
Remember_token	Varchar	100	-
Created_at	Timestamp	-	-
Updated_at	Timestamp	-	-

**Table IV. 2** Tabel Admin

### 3. Tabel *Student*

Nama Field	Type	Size	Ket
Id	Int	10	Primary Key
Id_userv2	Int	50	-
Id_learning	Varchar	100	-
Id_schedule	Varchar	20	-
Final_score	Varchar	10	-
Status	Varchar	20	-
Remember_tokeen	Varchar	20	-
Created_at	Timestamp	-	-
Updated_at	Timestamp	-	-

**Table IV. 3** Tabel *Student*

### 4. Tabel *Learning*

Nama Field	Type	Size	Ket
Id	int	10	Primary Key
Name_learning	varchar	100	-
price	double	-	-
Created_at	timestamp	-	-
Updated_at	timestamp	-	-

**Table IV. 4** Tabel *Learning*

### 5. Tabel *Bank*

Nama Field	Type	Size	Ket
Id	Int	10	Primary Key
Bank_name	Varchar	20	-
Account_owner	Varchar	200	-
Account_number	Varchar	50	-
Remember_token	Varchar	100	-
Created_at	Timestamp	-	-
Updated_at	Timestamp	-	-

**Table IV. 5** Tabel *Bank*

### 6. Tabel *schedules*

Nama Field	Type	Size	Ket
Id	int	10	Primary Key
Id_learning	int	10	-
Class_name	varchar	20	-
Range1	date	20	-
Range2	date	-	-
Maksimal_student	int	11	-
Created_at	timestamp	-	-
Updated_at	timestamp	-	-

**Table IV. 6** Tabel *Schedules*

### 7. Tabel *day\_schedules*

Nama Field	Type	Size	Ket
Id	int	10	Primary Key
Id_schedule	int	10	-
day	varchar	20	-

**Table IV. 7** Tabel *Day\_Schedules*

### 8. Tabel *Time\_days*

Nama Field	Type	Size	Ket
Id	int	10	Primary Key
Id_day	varchar	100	-
Start_time	double	-	-
End_time	timestamp	-	-

**Table IV. 8** Tabel *Time\_Days*

### 9. Tabel *Payment*

Nama Field	Type	Size	Ket
Id	Int	10	Primary Key
Id_student	Int	10	-
Id_bank	Int	10	-

Account_ower	Varchar	1000	-
Bank_name	Varchar	10	-
Amount	Double	-	-
Date	Date	-	-
Status	Int	11	-
Remember_token	Varchar	100	-
Created_at	Timestamp	-	-
Updated_at	Timestamp	-	-

**Table IV. 9** Tabel *Payment*

## F. Perancangan Interface

Perancangan antarmuka merupakan aspek penting dalam perancangan aplikasi, karena berhubungan dengan tampilan dan interaksi yang memudahkan user dalam menggunakannya. Adapun rancangan antarmuka pada sistem ini sebagai berikut:

### 1. Halaman Utama Admin

<b>ISEH</b> English Course		Welcome, Uswatun Hasanah	<a href="#">Logout</a>
	Home/Student		
Home	<div style="border: 1px solid gray; padding: 20px; text-align: center;">           Content         </div>		
Schedule			
<ul style="list-style-type: none"> <li>• Learning</li> <li>• Schedule</li> </ul>			
User			
<ul style="list-style-type: none"> <li>• Admin</li> <li>• User</li> </ul>			
Student			
Bank Account			
Payment			
Assessment			

**Gambar IV.14** Halaman Utama Admin

## 2. Halaman Utama User

Hubungin kami hari ini +6285298304898   iseh@gmail.com			
<b>ISEH</b>		HOME	KELAS
		LOGIN	REGISTRASI
<b>Gabung Bersama Kami</b> <b>Di Iseh English Course</b>			
			
<b>KELAS KAMI</b>			
Speaking	Vocabullary	Grammar	
<b>ADA PERTANYAAN?</b> Silahkan hubungi kami melalui iseh@gmail.com   +6285298595989			
Facebook Instagram <b>ISEH</b> <b>English Course</b> Romangpolong, Somba Opu, Kabupaten Gowa, Sulawesi Selatan 92113			

Gambar IV.15 Halaman Utama User

## 3. Halaman Login

<b>Hey, Welcome Back!</b> <b>ISEH</b> <b>English Course</b>	
Email	<input type="text"/>
Password	<input type="password"/>
<input type="button" value="SIGN"/>	
Do you have iseh account?	
<input type="button" value="REGISTER"/>	

Gambar IV.16 Halaman Login User

#### 4. Halaman Register

Let's Have Fun Be Fluent With ISEH

**ISEH  
English Course**

Email \_\_\_\_\_

Password \_\_\_\_\_

+62 Phone Number \_\_\_\_\_

NEXT

Gambar IV.17 Halaman Register

#### 5. Halaman Pendaftaran *Student*

**ISEH  
English Course**

Email \_\_\_\_\_

Password \_\_\_\_\_ Confirm Password \_\_\_\_\_

Firstname \_\_\_\_\_ Lastname \_\_\_\_\_

Place Birth \_\_\_\_\_ Date Birth \_\_\_\_\_

Gender

Male  Female

Phone Number

+62 \_\_\_\_\_

Select Photo \_\_\_\_\_

I have read and agree to ISEH terms and conditions

SUBMIT

Gambar IV.18 Halaman Pendaftaran *Student*

## 6. Halaman Pemesanan Kelas

Gambar IV.19 Halaman Pemesanan Kelas

## 7. Halaman Konfirmasi Pembayaran

Gambar IV.20 Halaman Konfirmasi Pembayaran

## 8. Halaman Daftar Pembayaran

Hubungi kami hari ini +6285298304898 | Iseh@gmail.com

**ISEH**      HOME    KELAS    DASHBOARD   

**PEMBAYARAN**

Daftar Pembayaran				Informasi
Kode	Kelas	Status	Aksi	

Footer

Gambar IV. 21 Halaman Daftar Pembayaran

## 9. Halaman Konfirmasi

Hubungi kami hari ini +6285298304898 | Iseh@gmail.com

**ISEH**      HOME    KELAS    DASHBOARD   

**PEMBAYARAN**

Konfirmasi		Informasi
Tujuan Bank		
Nomor Akun Bank	Nama Akun Bank	
Jumlah Transfer Rp.	Tanggal Pembayaran	
Konfirmasi		

Footer

Gambar IV. 22 Halaman Konfirmasi

## 10. Halaman *Study Record*

Hubungi kami hari ini +6285298304898 | lseh@gmail.com

---

**ISEH**
HOME   KELAS   DASHBOARD
○

---

Kelas

---

**SP1 Speaking**  
02/08/2018 s.d 31/08/2018

Jadwal	Status
Sunday • 12.00 – 13.29	Selesai
Tuesday • 12.00 – 13.30	Nilai Akhir
Friday • 13.00- 15.00	<b>80.00</b>

**Informasi**

---

Footer

**Gambar IV. 23** Halaman *Study Record*

## BAB V

### IMPLEMENTASI DAN PENGUJIAN SISTEM

#### A. *Implementasi Sistem*

##### 1. *Interface Admin*

##### a. *Antarmuka Login*

Antarmuka login admin akan tampil saat pertama kali diakses. Pada antarmuka ini user hanya bisa diakses oleh admin. Admin harus mengisi email dan *password* yang valid agar dapat menggunakan sistem.

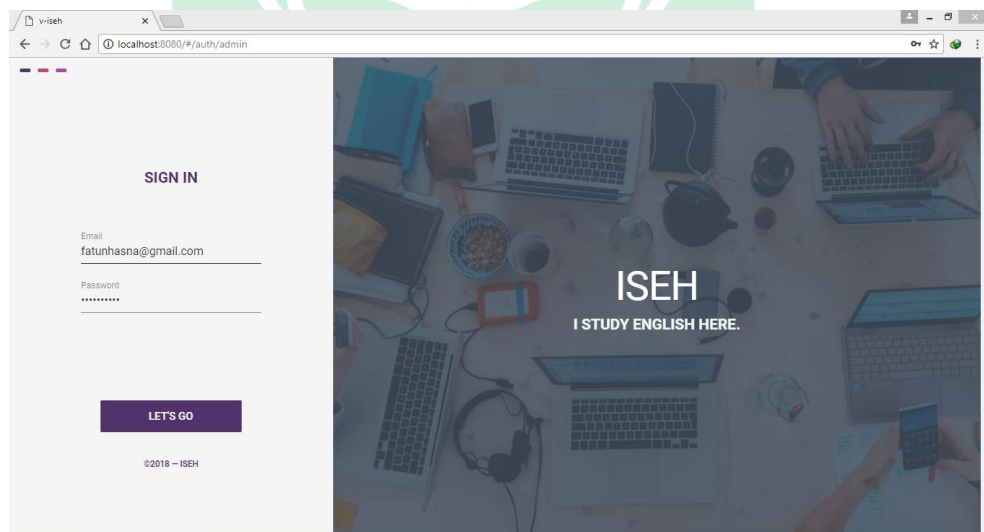

Gambar V. 1. Antarmuka Login Admin

##### b. *Antarmuka Menu Home*

Antarmuka ini akan tampil ketika admin berhasil login. Halaman ini berisi informasi total admin, total user, total *student*, total *class* dan total *payment*.

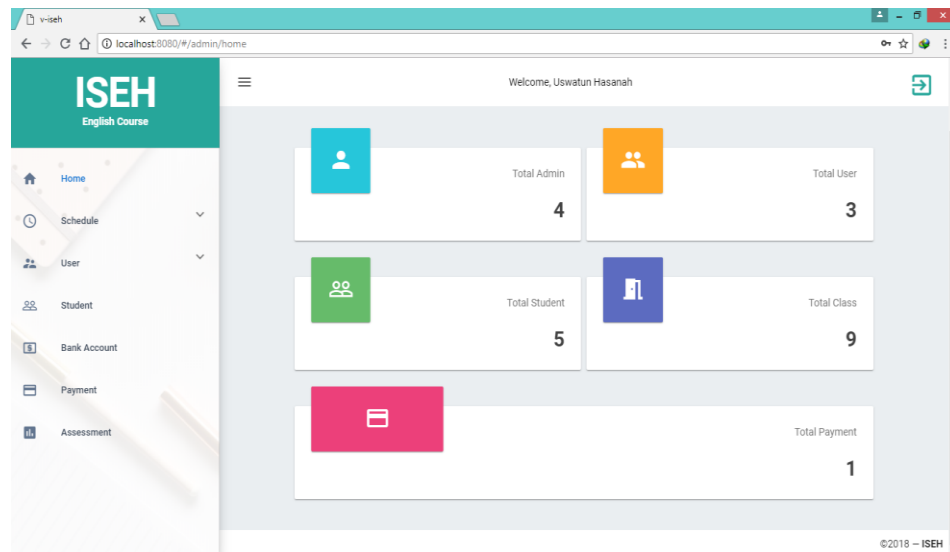

**Gambar V. 2.** Antarmuka Menu Home

**c. Antarmuka Menu *Schedule***

Antarmuka menu *schedule* adalah antarmuka yang berisi daftar kelas, *learning*, *maximal student* dan dapat menampilkan detail informasi, diubah dan hapus.

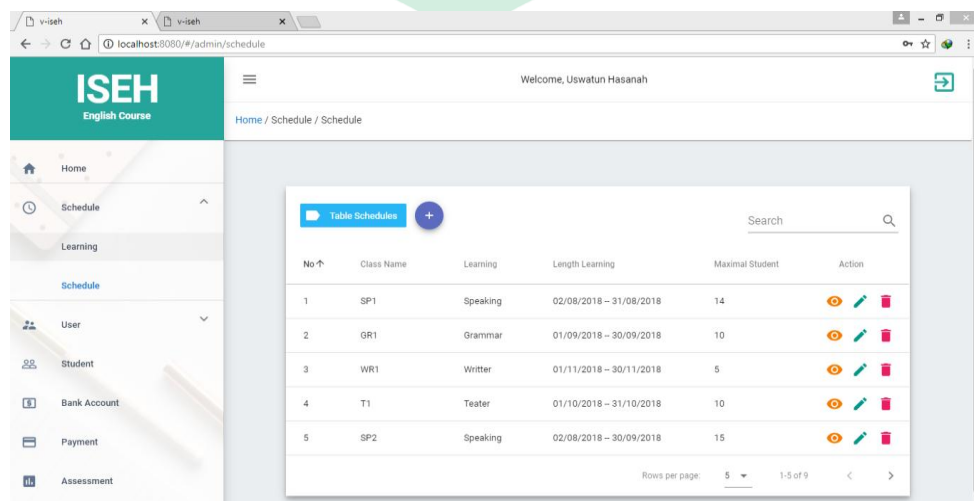

**Gambar V. 3.** Antarmuka Menu *Schedule*

#### d. Antarmuka Menu *Learning*

Antarmuka menu *learning* akan menampilkan daftar *learning* yang bisa ditambah, hapus dan *edit*. Menu ini berfungsi untuk pemesanan kelas *student*.

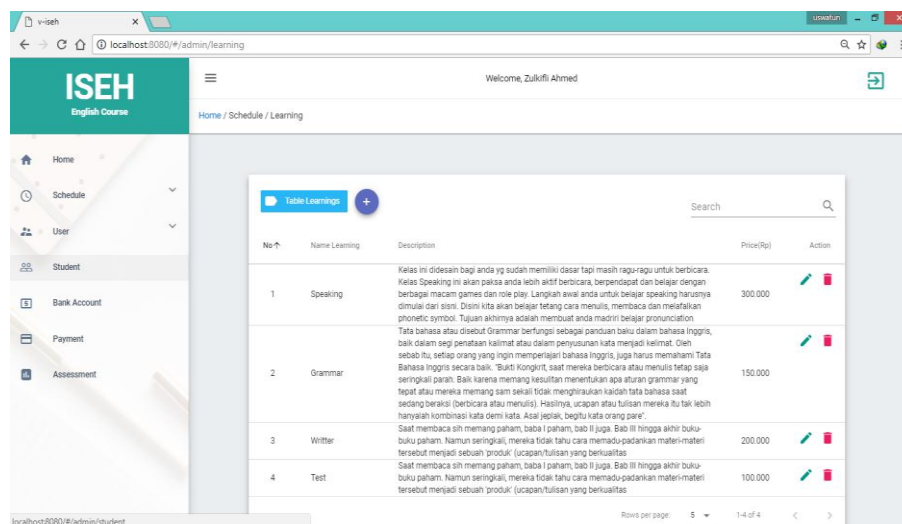

Gambar V. 4. Antarmuka Menu *Learning*

#### e. Antarmuka Menu Admin

Antarmuka ini berisi daftar akun admin untuk mengakses halaman admin. Pada antarmuka ini admin dapat menambahkan akun, menghapus, dan mengubah password.

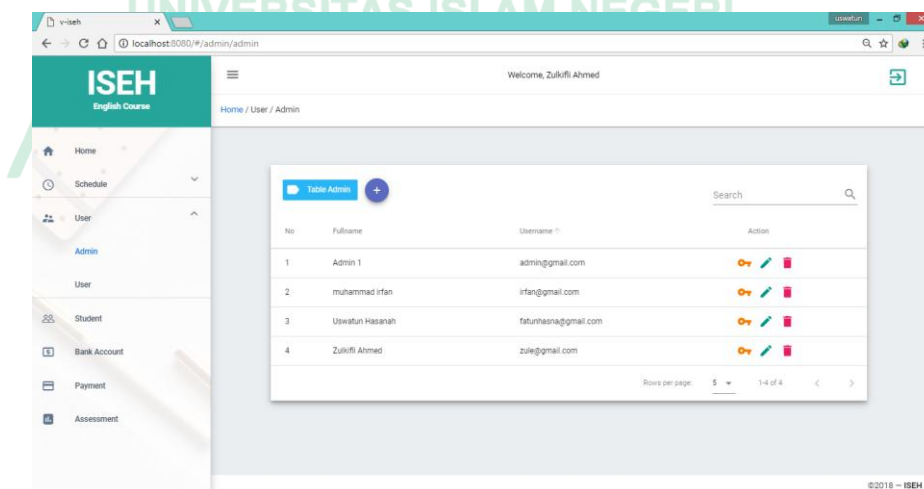

Gambar V. 5. Antarmuka Menu Admin

#### f. Antarmuka Menu *Users*

Antarmuka menu *users* yang dapat menampilkan daftar user yang telah terdaftar sebagai calon *student*. Menu ini dapat mengubah password dan menghapus akun.

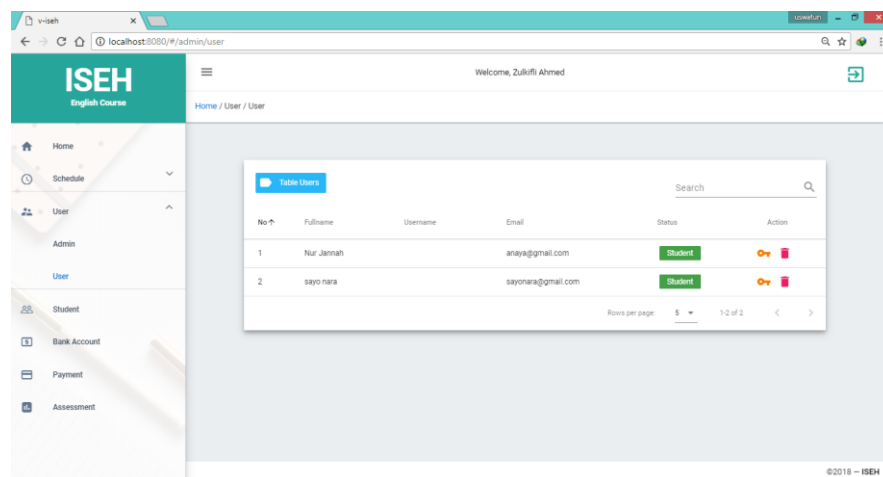

Gambar V. 6. Antarmuka Menu *Users*

#### g. Antarmuka Menu *Student*

Antarmuka menu *student* berfungsi untuk menampilkan daftar *student*, status, detail informasi *students*.

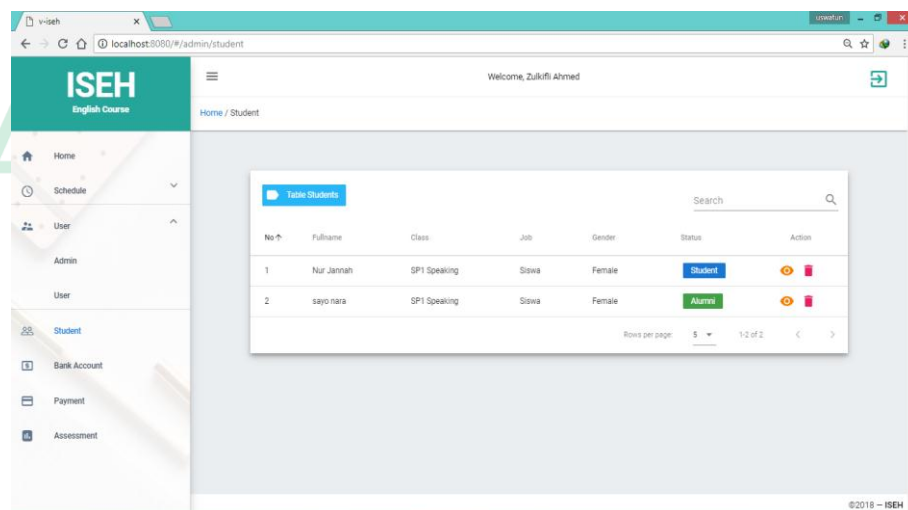

Gambar V. 7. Antarmuka Menu *Student*

## h. Antarmuka Menu *Bank Account*

Antarmuka menu *Bank Account* berfungsi untuk menampilkan daftar akun Bank yang telah dibuat. Pada menu ini juga dapat mengubah dan menghapus data bank.

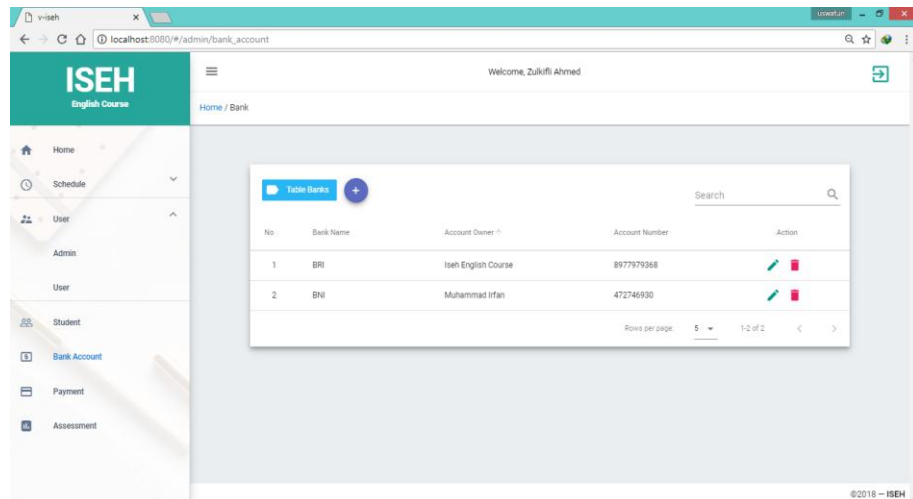

Gambar V. 8. Antarmuka Menu *Bank Account*

## i. Antarmuka Menu *Payment*

Antarmuka menu *payment* berfungsi untuk mengecek konfirmasi pembayaran *student*.

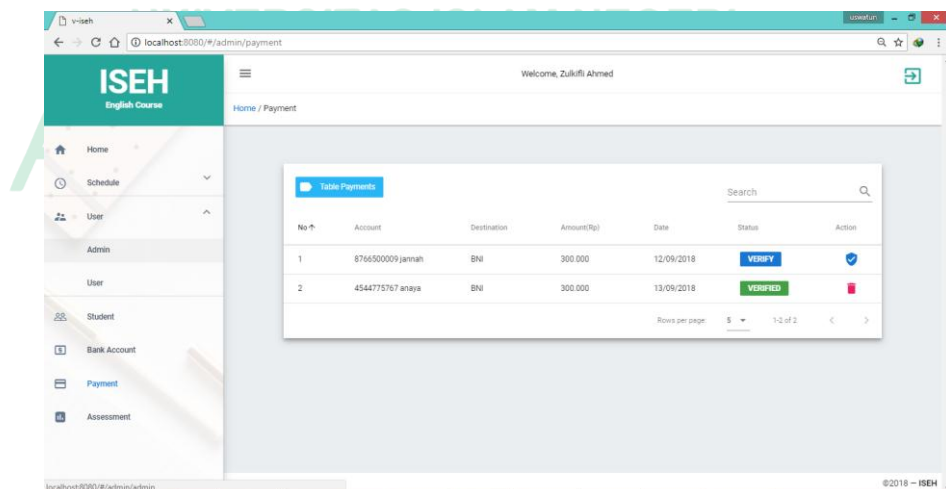

Gambar V. 9. Antarmuka Menu *Payment*

### j. Antarmuka Menu *Assessment*

Antarmuka menu *assessment* menampilkan daftar kelas dan dapat menambahkn score yang diperoleh student setelah selesai masa pembelajaran.

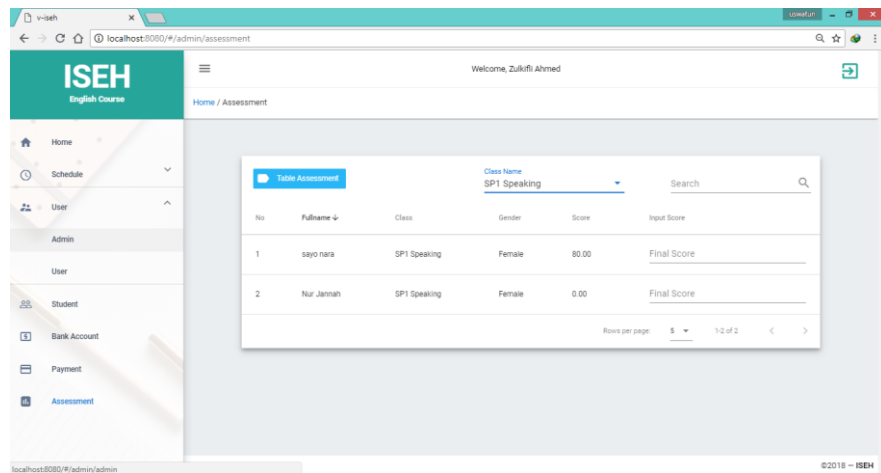

Gambar V. 10. Antarmuka Menu *Assessment*

## 2. Interface User

### a. Antarmuka *Home*

Antarmuka home adalah tampilan pertama kali dilihat oleh calon student. Pada antarmuka ini berisi informasi mengenai ISEH.

Gambar V. 11. Antarmuka *Home*

## b. Antarmuka Menu *Register*

Antarmuka ini berfungsi untuk melakukan pendaftar akun.

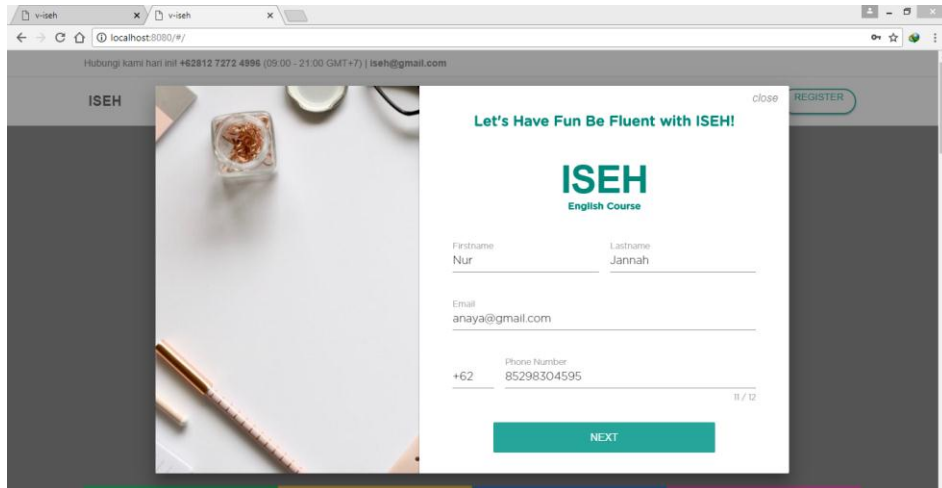

- Firstname: Nur
- Lastname: Jannah
- Email: anaya@gmail.com
- Phone Number: +62 85298304595

A "NEXT" button is visible at the bottom of the form. The background of the page shows a desk with a pen and a small container.

Gambar V. 12 Antarmuka Register

## c. Antarmuka *Form* Pendaftaran

Antarmuka ini berisi form pendaftaran yang harus diisi oleh calon *student*.

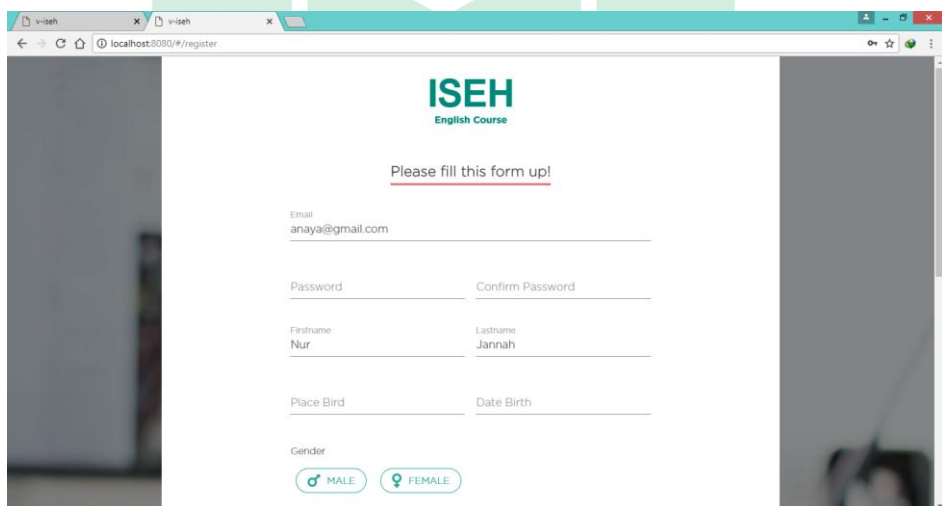

- Email: anaya@gmail.com
- Password: \_\_\_\_\_
- Confirm Password: \_\_\_\_\_
- Firstname: Nur
- Lastname: Jannah
- Place Birth: \_\_\_\_\_
- Date Birth: \_\_\_\_\_
- Gender:  MALE  FEMALE

The form is titled "Please fill this form up!" and includes a "REGISTER" button at the top right.

Gambar V. 13 Antarmuka *Form* Pendaftaran

**d. Antarmuka Menu *Login***

Pada menu ini user harus mengisi email dan password yang telah terdaftar sebelumnya.

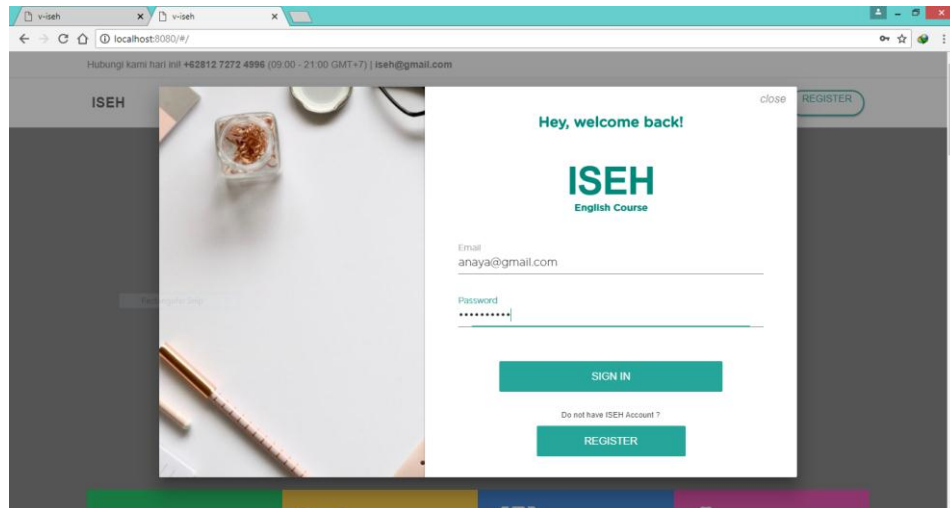

**Gambar V. 14** Antarmuka Menu login

**e. Antarmuka *Dashboard Student***

Antarmuka ini tampil setelah calon student berhasil login. Halaman ini akan menampilkan menu home, kelas, profil dan pembayaran.

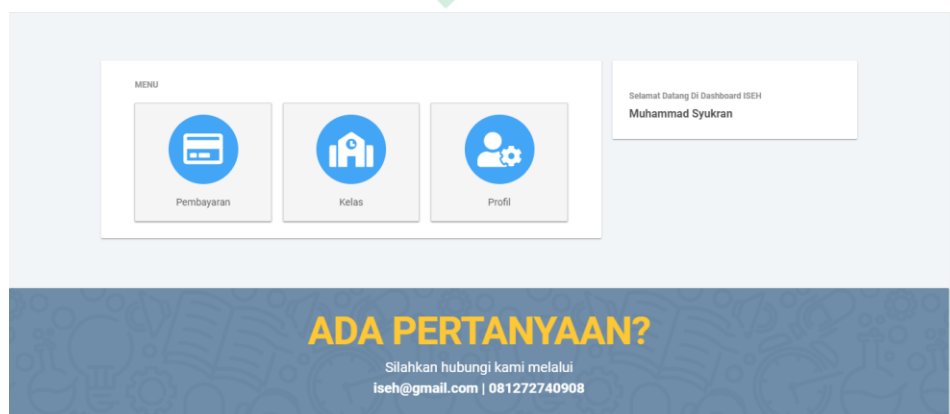

**Gambar V. 15** Antarmuka *Dashboard Student*

## f. Antarmuka Profil

Antarmuka ini berfungsi untuk mengubah data *student*.

Edit Profil  
 Fullname  
sayo nara  
 Place Birth  
jepang  
Date Birth  
1993-01-04  
 Gender  
 MALE  FEMALE  
 Phone Number  
+62 83458694543  
 Address  
villa

Gambar V. 16. Antarmuka Profil

## g. Antarmuka Menu Kelas

Antarmuka kelas berfungsi menampilkan daftar kelas yang tersedia.

ISEH HOME **KELAS** DASHBOARD  
**SEMUA KELAS**  
 Home > Kelas  
**Speaking**  
 IDR 300.000  
 1 CLASS 14 SEATS  
 Kelas ini didesain bagi anda yg sudah memiliki dasar tapi masih ragu-ragu untuk berbicara. Kelas Speaking ini akan paksa anda lebi...  
 DETAIL KELAS  
**Grammar**  
 IDR 150.000  
 3 CLASS 30 SEATS  
 Lorem Ipsum adalah contoh teks atau dummy dalam industri percetakan dan penataan huruf atau typesetting. Lorem Ipsum telah menjadi...  
 DETAIL KELAS  
**Writer**  
 IDR 200.000  
 1 CLASS 5 SEATS  
 Lorem Ipsum adalah contoh teks atau dummy dalam industri percetakan dan penataan huruf atau typesetting. Lorem Ipsum telah menjadi...  
 DETAIL KELAS

Gambar V. 17. Antarmuka Menu Kelas

### h. Antarmuka *Dashboard Join*

Antarmuka ini berfungsi untuk mengarahkan calon student dalam pemesanan kelas. Pada halaman ini berisi deskripsi dan detail kelas.

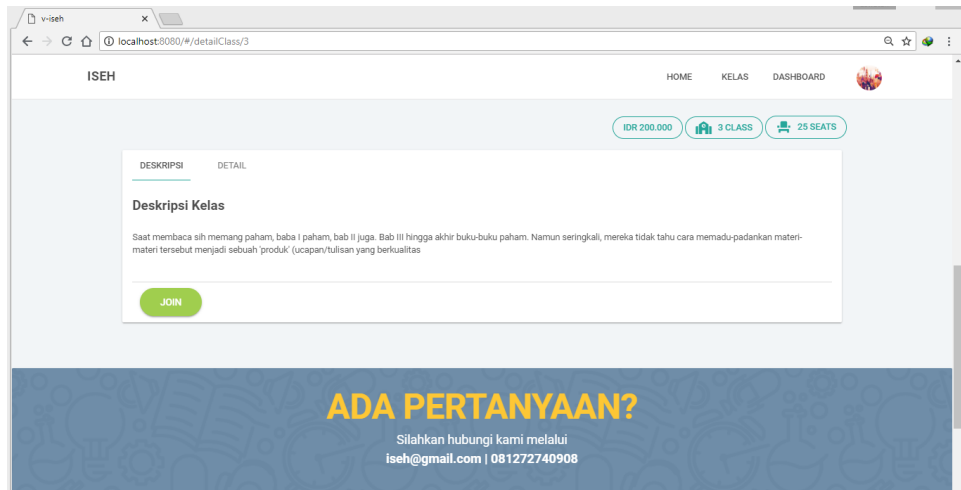

Gambar V. 18. Antarmuka *Dashboard Join*

### i. Antarmuka *Dashboard pilih kelas*

Antarmuka ini berfungsi untuk menampilkan daftar kelas yang telah tersedia.

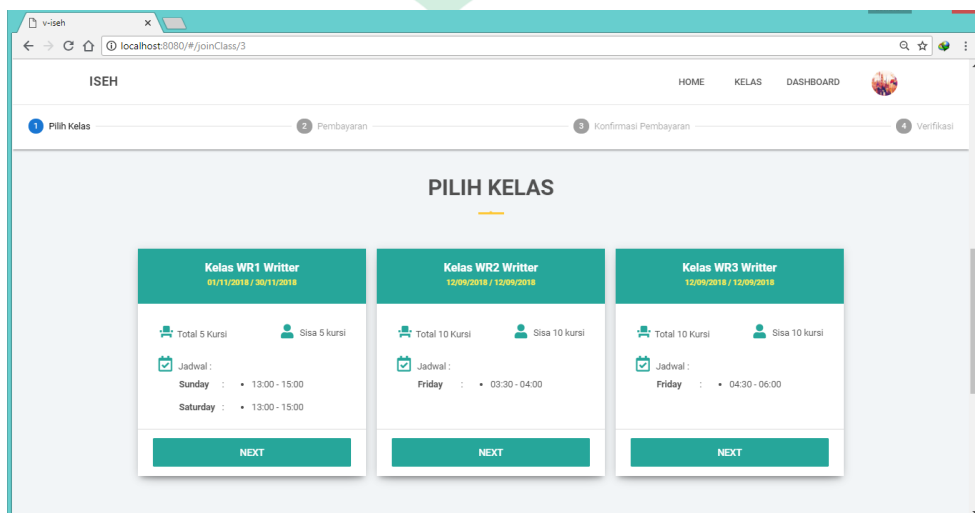

Gambar V. 19. Antarmuka *Dashboard Pilih kelas*

### j. Antarmuka *Dashboard* Konfirmasi Pembayaran

Antarmuka ini menampilkan informasi pembayaran pada halaman dashboard *student*.

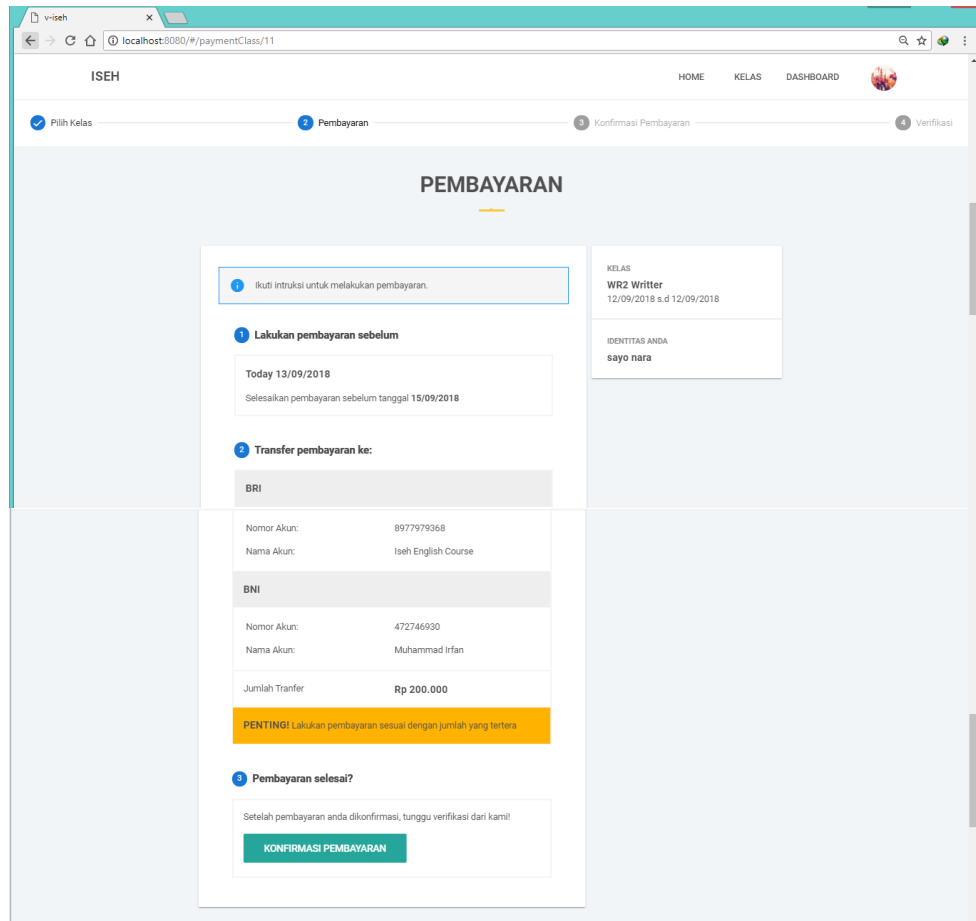

**Gambar V. 20.** Antarmuka *Dashboard* Konfirmasi Pembayaran

### k. Antarmuka *Dashboard* Daftar Pembayaran

Antarmuka ini berfungsi menampilkan detail pembayaran sebagai proses administrasi terakhir sampai menunggu konfirmasi dari admin.

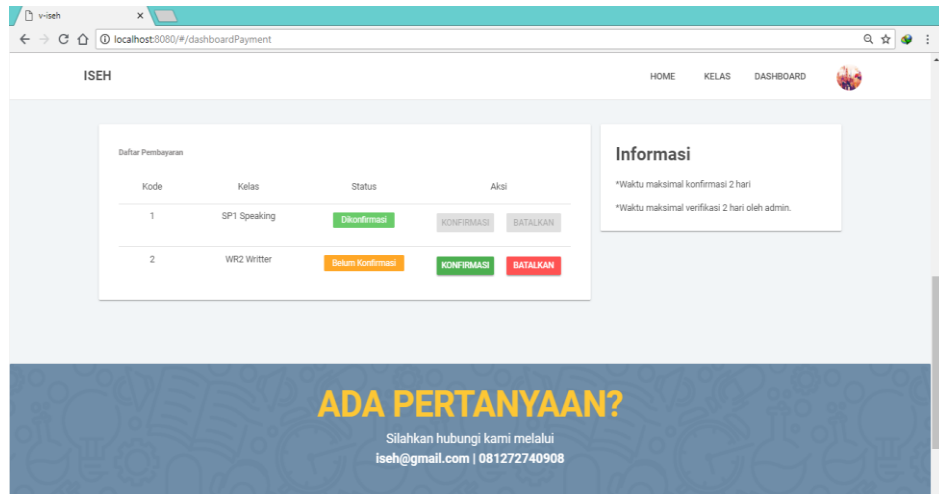

**Gambar V. 21** Antarmuka *Dashboard* Daftar Pembayaran

### I. Antarmuka *Dashboard Study Record*

Antarmuka ini berfungsi untuk menampilkan *score* pada masa berakhirnya pembelajaran sebagai *study record*.

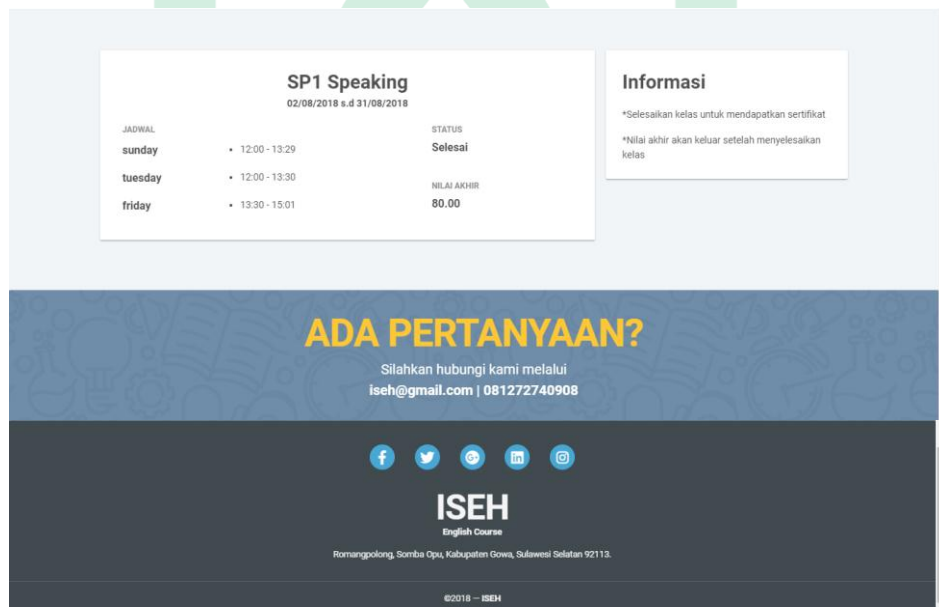

**Gambar V. 22.** Antarmuka *Dashboard Study Record*

## B. Hasil pengujian

### 1. Pengujian Menu Utama

Pengujian Menu Utama dapat dilihat pada table berikut :

**Tabel V. 1.** Uji *Blackbox* Menu Utama

Data Masukan	Yang diharapkan	kesimpulan
Akses website	Akan menampilkan halaman utama	[v] diterima [ ] ditolak
Pilih & klik Menu home	Akan menampilkan tampilan dari menu home	[v] diterima [ ] ditolak
Pilih dan klik Menu Kelas	Akan menampilkan tampilan semua kelas	[v] diterima [ ] diterima
Pilih dan klik Menu Registrasi	Akan menampilkan tampilan registrasi	[v] diterima [ ] ditolak
Pilih dan klik Menu Login	Akan menampilkan tampilan login	[v] diterima [ ] ditolak
Pilih dan klik Join	Akan menampilkan tampilan daftar kelas	[v] diterima [ ] ditolak
Pilih dan klik Konfirmasi pembayaran	Akan menampilkan tampilan daftar pembayaran	[v] diterima [ ] ditolak
Pilih dan klik konfirmasi	Akan menampilkan tampilan detail jadwal	[v] diterima [ ] ditolak

## 2. Pengujian Halaman Administrator :

Pengujian Menu administrator dapat dilihat pada table berikut :

**Table V. 2.** Uji *Blackbox* Menu Administrator

Data Masukan	Yang diharapkan	kesimpulan
Memasukan email, <i>password</i> dan klik <i>sign up</i>	Login untuk Masuk Kehalaman Utama administrator	[v] diterima [ ] ditolak
Pilih & klik menu <i>Schedule</i>	Akan menampilkan halaman menu <i>schedule</i>	[v] diterima [ ] ditolak
Pilih dan klik menu <i>learning</i>	Akan menampilkan menu <i>learning</i>	[v] diterima [ ] diterima
Pilih dan klik menu admin	Akan menampilkan daftar akun admin yang telah ditambahkan sebelumnya	[v] diterima [ ] ditolak
Pilih dan klik menu user	Akan menampilkan menu user yang telah terdaftar sebelumnya	[v] diterima [ ] ditolak
Pilih dan klik menu <i>Student</i>	Akan menampilkan menu <i>student</i> yang telah dikonfirmasi sebelumnya	[v] diterima [ ] ditolak
Pilih dan klik menu <i>Bank Account</i>	Akan menampilkan menu <i>Bank Account</i> yang telah ditambahkan sebelumnya	[v] diterima [ ] ditolak

Pilih dan klik menu <i>payment</i>	Akan menampilkan menu <i>payment</i> , berisi daftar student yang telah melakukan konfirmasi pembayaran.	[v] diterima [ ] ditolak
Pilih dan klik menu <i>Assessment</i>	Akan menampilkan menu <i>assessment</i> yang berisi daftar skor atau nilai yang belum dimasukkan.	[v] diterima [ ] ditolak
Pilih dan klik menu <i>Logout</i>	Akan menampilkan menu Login.	[v] diterima [ ] ditolak

## BAB VI

### PENUTUP

#### A. *Kesimpulan*

Berdasarkan hasil analisis pada tujuan penelitian ini maka penulis mengambil kesimpulan sebagai berikut :

1. Sistem administrasi kursus yang dirancang menghasilkan sistem administrasi yang lebih efisien dan efektif dari sistem yang berjalan sebelumnya. Hal ini dapat dibuktikan berdasarkan hasil pengujian *Black box*.
2. Dengan adanya sistem ini, lembaga kursus ISEH dapat terbantu dalam melakukan proses administrasi.
3. Sistem ini mudah digunakan sehingga user tidak kesulitan dalam penggunaan sistem.

#### B. *Saran*

Berdasarkan simpulan dan analisis yang telah dilakukan, maka terdapat saran-saran sebagai berikut:

1. Diharapkan untuk pengembangan penelitian selanjutnya membuat sertifikat *online*.
2. Diharapkan dari sistem informasi ini dapat dikembangkan sistem informasi administrasi yang digunakan oleh pengajar.

## DAFTAR PUSTAKA

- Aditama, Roki. *Web Service Pembayaran Uang Kuliah Online Dengan PHP dan SOAP WSDL*. Yogyakarta: Lokomedia, 2017
- Aminudi. *Cara Efektif Belajar Framework Laravel*. Yogyakarta: Lokomedia, 2015.
- Arief, M. Rudyanto. *Pemrograman Web Dinamis menggunakan PHP dan MYSQL*. Yogyakarta: Andi Publisher, 2011.
- Ariani, Dian. “*Optimasi Penjadwalan Mata Kuliah Di Jurusan Teknik Informatika Pens Dengan Menggunakan Algoritma Particle Swarm Optimization (Pso)*”. *International Journal of Computer Applications*, hal.03 (Januari 2011).  
<https://www.researchgate.net/publication/277171205.pdf> (24 Oktober 2017)
- Anggelia, Gressi. *Pengembangan Sistem Informasi Administrasi Kursus Bahasa Inggris Berbasis Web (Studi Kasus: Wall Street Institute, Pondok Indah)*. Skripsi, Jakarta: Universitas Islam Negeri Syarif Hidayatullah Jakarta, 2011.
- Babaei, Hamed. *A survey of approaches for university course timetabling problem*. <http://www.sciencedirect.com/science/journal/03608352> (28 November 2017)
- Departemen Agama RI. *Al-Quran dan Terjemahannya*. Bandung: CV. Diponegoro, 2005.
- Departemen Pendidikan Nasional. *Undang-undang Nomor: 20 Tahun 2003 Tentang Sistem Pendidikan Nasional*. Jakarta: Depdiknas, 2003.
- Devie, Rosa Anamisa. *Pemrograman Basis Data Berbasis Web Menggunakan PHP & MySQL*. Yogyakarta: Graha ilmu, 2011.
- Dharwiyanti, Sri. *Pemodelan Visual dengan UML*. Yogyakarta: Graha Ilmu, 2003.
- Fathansyah. *Basis Data*. Bandung: C.V. Informatika, 2011.
- Gani, Lutfi. *Panduan Menguasai Vue.JS*. Yogyakarta: Lokomedia, 2018
- Hidayatullah, Priyanto. *Pemrograman Web*. Bandung: Informatika, 2015.

- Izzan, Ahmad dan Muhfuddin, FM. *How To Master English*. Jakarta: Kasaint Blanc, 2007
- Imam Al-Qurthubi, Syaikh. *Tafsir Al-Qurthubi (Jilid 14)*. Cet. I; Jakarta: Pusatka Azzam, 2009.
- Katsir, Ibnu. *Tafsir Ibnu Katsir (Jilid 7)*. Cet. II; Jakarta: Pustaka Imam As-Syafi'i, 2010.
- Ladjamudin, Al Bahra Bin. *Rekayasa Perangkat Lunak*. Yogyakarta: Graha Ilmu, 2006.
- Munawar. *Permodelan Visual dengan UML*. Yogyakarta: Pustaka Pelajar, 2005.
- Putu, I Agus Eka Pratama.. *Sistem Informasi dan Implementasinya*. Bandung: Informatika, 2014.
- Pressman, Roger S. *Software Engineering: A Practitioner Approach*. New York: McGraw-Hill Companies inc, 2001.
- Pasalong, Harbani. *Teori Administrasi Publik*. Bandung: Alfabeta, 2007.
- Purwanto, M. Ngalim. *Administrasi dan Supervisi Pendidikan*. Bandung: Remaja Rosadakarya, 2008.
- Quthb, Sayyid. *Tafsir fi Zhilalil-Quran (Jilid 9)*. Cet. III; Depok: Gema Insani, 2008.
- Ramyulis, *Ilmu Pendidikan Islam*. Jakarta: Kalam Mulia, 2008.
- Rosa, Ariani Sukanto dan Shalahuddin M. *Rekayasa Perangkat Lunak Terstruktur dan Berorientasi Objek*. Bandung: Informatika, 2014.
- Sari, Sulfiti. *Rancang Bangun Sistem Pembuatan Purchase Order Pada Apotik Berdasarkan Transaksi Historis*. Skripsi, Makassar: Universitas Islam Negeri Alauddin Makassar, 2017
- Sirmarmata, Janner. *Pengenalan Teknologi Komputer Dan Informasi*. Yogyakarta: CV Andi Offset, 2006.
- Sutabri, Tata. *Sistem Informasi Manajemen (Edisi Revisi)*. Yogyakarta: CV Andi Offset, 2016.
- Syafii, M. *Panduan Membuat Aplikasi Database dengan PHP 5*. Yogyakarta: Andi, 2005.

Syafiie, Inu Kencana. *Sistem Administrasi Negara Republik Indonesia (SANRI)*. Cet. X; Jakarta: PT. Bumi Aksara, 2016.

Shihab, Quraish. *Wawasan Al-Quran: Tafsir Maudhu'i Atas Pelbagai Persoalan Umat*. Cet. V; Bandung: PT. Mizan Pustaka. 2004.

Vermuiten, Hendrik. "Developing compact course timetables with optimized student flows" [www.sciencedirect.com/science/journal/03772217](http://www.sciencedirect.com/science/journal/03772217) (24 Oktober 2017).

Wicaksono, Yogi. *Membangun Bisnis Online dengan Mambo*. Jakarta: PT. Elex Media Komputindo, 2008.

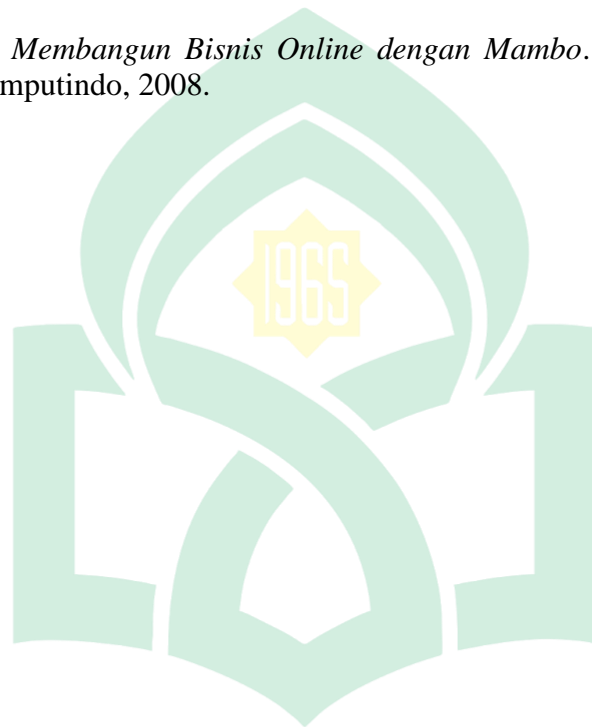

UNIVERSITAS ISLAM NEGERI  
**ALAUDDIN**  
M A K A S S A R

## RIWAYAT HIDUP

**Uswatun Hasanah** dilahirkan di Dompu, provinsi NTB tanggal 26 November 1996, anak ke tiga dari empat bersaudara. Buah hati dari ayahanda Ibrahim dan ibunda Hafni. Mulai memasuki jenjang pendidikan formal di SDN 25 Manggelewa, Kabupaten Dompu tahun 2002. Kemudian melanjutkan pendidikan di SMPN 01 Woja, Kab. Dompu. setelah tamat dibangku Sekolah Menengah Pertama tahun 2011, kembali melanjutkan pendidikan di SMAN 1 Woja, Kab. Dompu. Setelah menyelesaikan pendidikan di sekolah menengah atas, penulis melanjutkan pendidikan di perguruan tinggi negeri dan lulus dengan jalur umptkin di Universitas Islam Negeri Alauddin Makassar dan memilih jurusan Sistem Informasi, Fakultas Sains Dan Teknologi.

UNIVERSITAS ISLAM NEGERI  
**ALAUDDIN**  
M A K A S S A R