

**METODE DA'I DALAM MENANAMKAN NILAI-NILAI KEJUJURAN
PADA REMAJA DI BTN BUMI SAMATA PERMAI GOWA**



Skripsi

Diajukan untuk Memenuhi Salah Satu Syarat Memperoleh Gelar
Sarjana Sosial Jurusan Bimbingan dan Penyuluhan Islam
Fakultas Dakwah dan Komunikasi
UIN Alauddin Makassar

Oleh :

TRI SURYA NINGRUM
NIM : 50200114043

FAKULTAS DAKWAH DAN KOMUNIKASI
UNIVERSITAS ISLAM NEGERI ALAUDDIN MAKASSAR
2018

PERNYATAAN KEASLIAN SKRIPSI

Mahasiswa yang bertanda tangan di bawah ini :

Nama : Tri Surya Ningrum
NIM : 50200114043
Tempat/Tgl. Lahir : Ujung Pandang, 14 Juni 1995
Jurusan/Prodi : Bimbingan dan Penyuluhan Islam
Fakultas : Dakwah dan Komunikasi
Alamat : BTN Bumi Samata Permai
Judul : "Metode Da'i dalam Menanamkan Nilai-Nilai Kejujuran
Pada Remaja di BTN Bumi Samata Permai Gowa"

Menyatakan dengan sesungguhnya dan penuh kesadaran bahwa skripsi ini benar adalah hasil karya sendiri. Jika di kemudian hari terbukti bahwa ini merupakan duplikat, tiruan, plagiat, atau dibuat oleh orang lain sebagian atau seluruhnya, maka skripsi dan gelar yang diperoleh karenanya batal karena hukum.

Gowa, 27 Agustus 2018

Penulis



Tri Surya Ningrum

50200114043

PERSETUJUAN PEMBIMBING

Pembimbing penelitian skripsi saudari **Tri Surya Ningrum**, Nim: 50200114043, Mahasiswa Program Studi Strata Satu (S1) Jurusan Bimbingan & Penyuluhan Islam Fakultas Dakwah dan Komunikasi Universitas Islam Negeri Alauddin Makassar, setelah dengan seksama meneliti dan mengoreksi skripsi yang berjudul "Metode Da'i dalam Menanamkan Nilai-nilai Kejujuran Pada Remaja di BTN Bumi Samata Permai Gowa", memandang bahwa skripsi tersebut telah memenuhi syarat-syarat ilmiah dan dapat disetujui untuk diajukan ke Seminar Munaqasyah.

Demikian persetujuan ini diberikan untuk dipergunakan dan diproses lebih lanjut.

Samata-Gowa, Agustus 2018

Menyetujui

Pembimbing I



Dra. Hj. Sitti. Trinurmi, M.Pd. I
NIP. 19580701 198511 2 001

Pembimbing II



Ilham Hamid, S.Ag., M.Pd. I, M. Pd
NIP. 19580701 198511 2 001

PENGESAHAN SKRIPSI

Skripsi yang berjudul, "Metode Da'i dalam Menanamkan Nilai-nilai Kejujuran Pada Remaja di BTN Bumi Samata Permai Gowa" yang disusun oleh Tri Surya Ningrum, NIM: 50200114043, mahasiswa Jurusan Bimbingan dan Penyuluhan Islam pada Fakultas Dakwah dan Komunikasi UIN Alauddin Makassar, telah diuji dan dipertahankan dalam sidang munaqasyah yang diselenggarakan pada hari Kamis 23 Agustus 2018, bertepatan dengan 11 Dzulhijrah 1439 H dinyatakan telah dapat diterima sebagai salah satu syarat untuk memperoleh gelar Sarjana pada Fakultas Dakwah dan Komunikasi, Jurusan Bimbingan dan Penyuluhan Islam (dengan beberapa perbaikan).

Samata-Gowa, 23 Agustus 2018 M
11 Dzulhijrah 1439 H

DEWAN PENGUJI

Ketua sidang	: Dr. A. Syaifraeni, M. Ag	(.....)
Sekretaris	: Dr. H. Muh. Ilham, M.Pd	(.....)
Munaqisy I	: Dr. Hj. Murniaty Sirajuddin, M.Pd	(.....)
Munaqisy II	: Dr. Syamsidar, M.Ag	(.....)
Pembimbing I	: Dra. Hj. Sitti Trinurmi, M.Pd. I	(.....)
Pembimbing II	: Ilham Hamid, S.Ag., M.Pd.I., M.Pd	(.....)

Diketahui oleh :

Dekan Fakultas Dakwah dan Komunikasi

UIN Alauddin Makassar



Abd Rasvid Masri, S.Ag., M. Pd.M.Si., M.M.

NIP : 19690827199603 1 004

KATA PENGANTAR

بِسْمِ اللَّهِ الرَّحْمَنِ
إِنَّا لَحَمَدَ اللَّهِ نَحْمَدُهُ وَنَسْتَغْفِرُهُ وَنَعُوذُ بِاللَّهِ مِنْ شُرُورِ أَنْفُسِنَا وَسَيِّئَاتِ أَعْمَالِنَا مَنْ يَهْدِهِ اللَّهُ فَلْهُ مُصِِّلٌ لَهُ وَمَنْ
الرَّحِيمِ.... يُضِلُّ فَلْ هَا دِي لَهُ أَشْهَدُ أَنْ لَا إِلَهَ إِلَّا اللَّهُ وَأَشْهَدُ أَنَّ مُحَمَّدًا عَبْدُهُ وَرَسُولُهُ أَمَّا بَعْدُ

Puji syukur penulis panjatkan kehadirat Allah swt, Tuhan semesta alam yang menjadikan bumi sebagai hamparan dan langit sebagai atap dengan segala kesempurnaan rahmat dan rezeki darinya.

Salawat dan salam di haturkan kepada junjungan Nabi besar Muhammad saw., yang diutus oleh Allah swt untuk membawa pencerahan kepada umat manusia dan menjadi suri tauladan bagi kaumnya. Sehingga dalam penulisan skripsi ini dengan judul “Metode Da’i dalam Menanamkan Nilai-nilai Kejujuran Pada Remaja di BTN Bumi Samata Permai Gowa”.

Penelitian skripsi ini dimaksudkan untuk memenuhi salah satu syarat guna memperoleh gelar Sarjana Sosial Jurusan Bimbingan dan Penyuluhan Islam Fakultas Dakwah dan Komunikasi Universitas Islam Negeri Alauddin Makassar. Di samping itu, skripsi ini juga diharapkan dapat memberi manfaat dan menambah wawasan bagi setiap individu yang membacanya. Namun demikian, kesempurnaan bukanlah milik insan, penulis menyadari keterbatasan dalam penulisan skripsi ini.

Selama penulisan skripsi ini, tidak terlepas dari bimbingan, dorongan dan bantuan baik material maupun spiritual dari berbagai pihak, olehnya itu perkenankanlah penulis menghaturkan ucapan terimakasih dan penghargaan yang setinggi-tingginya kepada:

1. Prof. Dr. H. MusafirPababbari, M.Si sebagai Rektor Universitas Islam Negeri (UIN) Alauddin Makassar. Prof. Dr. H. Mardan, M.Ag., sebagai Wakil Rektor I bidang Akademik Pengembangan Lembaga, Prof. Dr. H. Lomba Sultan, M.A., sebagai Wakil Rektor II bidang Adm. Umum dan Perencanaan Keuangan, Prof. Siti Aisyah, M.A., Ph.D., sebagai wakil Rektor III bidang Kemahasiswaan dan Kerjasama yang telah menyediakan fasilitas belajar sehingga penulis dapat mengikuti kuliah dengan baik
2. Dr. H. Abd. Rasyid Masri, S. Ag., M. Pd., M.Si., M.M. Dekan Fakultas Dakwah dan Komunikasi, beserta Wakil Dekan I bidang Akademik Dr. H. Misbahuddin, M.Ag., Wakil Dekan II bidang Administrasi Umum Dr. H. Mahmuddin, M. Ag., dan Wakil Dekan III bidang Kemahasiswaan Dr. Nursyamsiah, M. Pd.I., Fakultas Dakwah dan Komunikasi yang telah memimpin dengan penuh tanggung jawab.
3. Dr. A. Syahraeni, M.Ag, Dr. H. Muh. Ilham, M.Pd sebagai Ketua dan Sekretaris Jurusan Bimbingan dan Penyuluhan Islam yang telah membimbing selama mengabdikan di Kampus UIN Alauddin Makassar.
4. Dra. Hj. Sitti Trinurmi, M. Pd.I dan Ilham Hamid, S.Ag., M. Pd. I., M.Pd. sebagai pembimbing I dan pembimbing II yang telah meluangkan waktu, memberikan arahan, bimbingan sehingga skripsi ini dapat diselesaikan dengan baik.
5. Dr. Hj. Murniaty Sirajuddin, M. Pd dan Dr. Syamsidar, S.Ag., M. Ag. selaku Munaqasah I, dan Munaqasah II yang telah memberikan masukan, arahan dan bimbingan sehingga skripsi ini direvisi dan diselesaikan dengan baik.
6. Seluruh dosen Fakultas Dakwah dan Komunikasi yang telah mengajar, membimbing, memberikan arahan kepada penulis selama berada di Kampus UIN Alauddin Makassar.

7. Kepala Perpustakaan Fakultas Dakwah dan Komunikasi Dr. Muh Ansar Akil S.I M., Si serta Kepala Perpustakaan UIN Alauddin M. Quraisy Mathar, S.Sos, M.SI dan seluruh Staf yang telah menyediakan berbagai buku referensi kepada sehingga skripsi ini dapat di selesaikan.
8. Ketua RW perumahan BTN Bumi Samata Permai Gowa Bapak Abdul Latif dan Ketua RT 04 Bapak Lahajji, beserta warga BTN Bumi Samata Permai Gowa yang telah memberikan data kepada penulis dalam melaksanakan penelitian ini.
9. Orang tua, Ayahanda (Alm) Soeryanto dan Ibunda Sri Djuarsih beserta saudara(i) terimakasih atas doa, dukungan, motivasi, perhatian dan ridhonya yang selalu diberikan.
10. Teman-teman seperjuangan jurusan Bimbingan dan Penyuluhan Islam angkatan 2014 atas bantuan dan dukungannya dalam penyelesaian skripsi ini.

Semoga semua bantuan, bimbingan, doa, dukungan dan semangat yang telah diberikan kepada penulis tersebut mendapat balasan dari Allah swt. Akhirnya, semoga skripsi ini dapat memberikan manfaat bagi pembaca dan menjadi pijakan bagi penulis untuk berkarya yang lebih baik lagi di masa yang akan datang.

Gowa, 23 Agustus 2018
Penulis



TRI SURYA NINGRUM
NIM. 50200114043

DAFTAR ISI

JUDUL	i
PERNYATAAN KEASLIAN SKRIPSI	ii
PERSETUJUAN PEMBIMBING	iii
PENGESAHAN SKRIPSI	iv
KATA PENGANTAR	v
DAFTAR ISI	viii
DAFTAR TABEL	x
PEDOMAN TRANSLITERASI ARAB-LATIN	xi
ABSTRAK	xvii
BAB I PENDAHULUAN	1-10
A. Latar Belakang Masalah	1
B. Fokus Penelitian dan Deskriptif Fokus	5
C. Rumusan Masalah	6
D. Kajian Pustaka/ Penelitian Terdahulu	7
E. Tujuan dan Kegunaan Penelitian	9
BAB II TINJAUAN TEORETIS	11-48
A. Pengertian Metode	11
B. Da' I Sebagai Subjek Dakwah	12
C. Nilai Kejujuran Pada Remaja	27
BAB III METODE PENELITIAN	49-56
A. Jenis dan Lokasi Penelitian	49
B. Pendekatan Penelitian	50
C. Sumber Data	51
D. Teknik Pengumpulan Data	53
E. Instrumen Penelitian	54
F. Teknik Pengolahan dan Analisis Data	55
BAB IV HASIL PENELITIAN	57-74
A. Gambaran Umum BTN Bumi Samata Permai Gowa	57
B. Metode Da' i dalam Meningkatkan Nilai-nilai Kejujuran Pada Remaja di BTN Bumi Samata Permai Gowa	68

C. Faktor Penghambat Pemahaman Nilai-nilai Kejujuran Remaja di BTN Bumi Samata Permai Gowa	72
BAB V PENUTUP.....	75
A. Kesimpulan	75
B. Implikasi Penelitian.....	75
DAFTAR PUSTAKA	77-79
LAMPIRAN-LAMPIRAN	
DAFTAR RIWAYAT HIDUP	

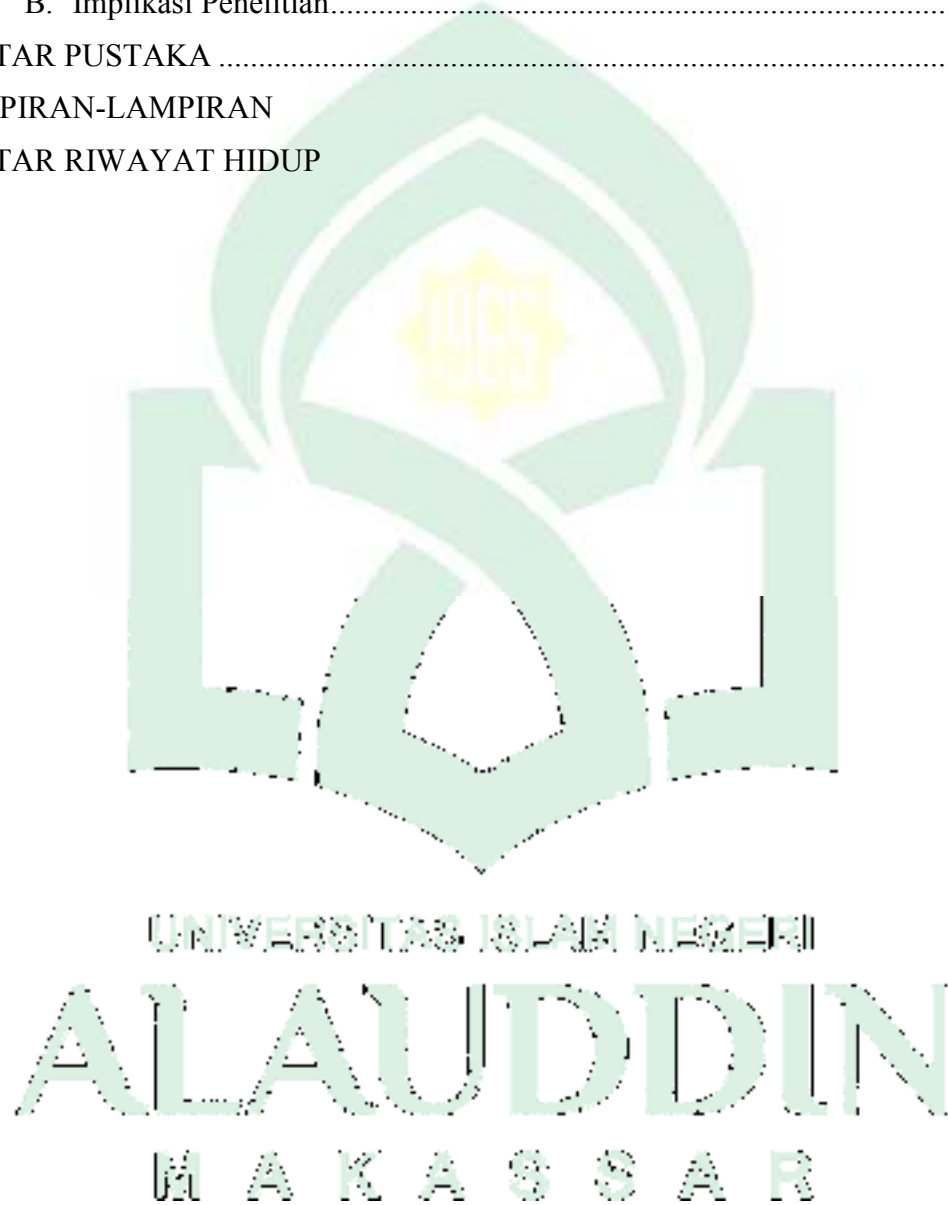

DAFTAR TABEL

Tabel 1 : Pedoman Transliterasi Arab-Latin.....	xii
Tabel 2 :Peta Kabupaten Gowa Tahun 2015.....	57
Tabel 3 : Jumlah Penduduk Berdasarkan Kelompok Umur dan Jenis Kelamin Tahun 2015	66



PEDOMAN TRANSLITERASI ARAB-LATIN

Daftar huruf bahasa Arab dan transliterasinya ke dalam huruf latin dapat dilihat pada tabel berikut:

1. Konsonan

Huruf Arab	Nama	Huruf Latin	Nama
ا	Alif	tidak dilambangkan	tidak dilambangkan
ب	Ba	B	Be
ت	Ta	T	Te
ث	Tsa	ṣ	es (dengan titik di atas)
ج	Jim	J	Je
ح	Ha	H	ha (dengan titik di bawah)
خ	Kha	Kh	ka dan ha
د	Dal	D	De
ذ	Zal	Z	zet (dengan titik di atas)
ر	Ra	R	Er
ز	Za	Z	Zet
س	Sin	S	es

ش	Syin	Sy	es dan ye
ص	Shad	Ş	es (dengan titik di bawah)
ض	Dhad	Ḍ	de (dengan titik di bawah)
ط	Tha	Ṭ	te (dengan titik di bawah)
ظ	Dza	Ẓ	zet (dengan titik di bawah)
ع	'ain	‘	apostrof terbaik
غ	Gain	G	eg
ف	Fa	F	Ef
ق	Qaf	Q	Qi
ك	Kaf	K	Ka
ل	Lam	L	Ei
م	Mim	M	Em
ن	Nun	N	En
و	Wawu	W	We
هـ	Ha	H	Ha
ا	hamzah	ا	Apostrof
ي	ya'	Y	Ye

Hamzah (ء) yang terletak di awal kata mengikuti vokalnya tanpa diberi tanda apapun. Jika ia terletak di tengah atau di akhir, maka ditulis dengan tanda (‘).

2. Vokal

Vokal bahasa Arab, seperti vokal bahasa Indonesia, terdiri atas vokal tunggal atau monoftong dan vokal rangkap atau diftong.

Vokal tunggal bahasa Arab yang lambangnya berupa tanda atau harakat, transliterasinya sebai berikut:

Tanda	Nama	Haruf Latin	Nama
ـَ	<i>FATHAH</i>	<i>A</i>	<i>A</i>
ـِ	<i>KASRAH</i>	<i>I</i>	<i>I</i>
ـُ	<i>DAMMAH</i>	<i>U</i>	<i>U</i>

3. Maddah

Maddah atau vokal panjang yang lambangnya berupa harakat atau huruf, transliterasinya berupa huruf dan tanda, yaitu:

Harakat dan Huruf	Nama	Huruf dan Tanda	Nama
ـَـ	Fathah dan alif atau ya	A	a dan garis di atas
ـِـ	Kasrah dan ya	I	i dan garis di atas
ـِـ	Dammah dan wa	U	u dan garis di atas

4. *Ta'Marbutah*

Transliterasi untuk ta marbutah ada dua, yaitu: *ta marbutah* yang hidup atau mendapat harakat *fathah*, *kasrah* dan *dammah*, yang transliterasinya adalah [t]. Sedangkan *ta marbutah* yang mati atau mendapat harakat sukun transliterasinya adalah [n].

5. *Syaddah (Tasydid)*

Syaddah atau *tasydid* yang dalam system tulisan Arab dilambangkan dengan sebuah tanda *tasydid*, dalam transliterasinya ini dilambangkan dengan perulangan huruf (konsonan ganda) yang diberi tanda *syaddah*. Jika huruf (ء), maka ia ditransliterasikan seperti huruf maddah (i).

6. Kata Sandang

Kata sandang dalam system tulisan Arab dilambangkan dengan huruf ؤ (*alif lam ma'arifah*). Dalam pedoman transliterasi ini, kata sandang ditransliterasi seperti biasa, al-, baik ketika ia di ikuti oleh huruf *syamsiah* maupun huruf *qamariyah*. Kata sandang tidak mengikuti bunyi huruf langsung yang mengikutinya. Kata sandang ditulis terpisah dari kata yang mengikutinya dan dihubungkan dengan garis mendatar (-).

7. *Hamzah*

Aturan transliterasi huruf hamzah menjadi apostrop hanya berlaku bagi hamzah yang terletak di tengah dan akhir kata. Namun, bila *hamzah* terletak di awal kata, ia tidak dilambangkan karena dalam tulisan Arab ia berupa alif.

8. Penulisan Kata Arab yang Lazim digunakan dalam Bahasa Indonesia

Kata, istilah atau kalimat Arab yang ditransliterasi adalah kata, istilah atau kalimat yang sudah lazim dan menjadi bagian dari perbendaharaan bahasa Indonesia atau sudah sering ditulis dalam tulisan bahasa Indonesia, tidak lagi ditulis menurut cara transliterasi di atas. Misalnya kata Alquran (dari Alquran), sunnah, khusus dan umum. Namun bila kata-kata tersebut menjadi bagian dari satu rangkaian teks Arab, maka mereka harus ditransliterasi secara utuh.

9. Lafz al-Jalalah (الله)

Kata “Allah” yang didahului partikel seperti huruf *jarr* dan huruf lainnya atau berkedudukan sebagai *mudaf ilaih* (frase nominal), ditransliterasi tanpa huruf hamzah.

Adapun *ta marbutah* di akhir kata yang disandarkan kepada lafz al-Jalalah, ditransliterasi dengan huruf [t].

10. Huruf Kapital

Walau system tulisan Arab tidak mengenal huruf kapital (*All caps*), dalam transliterasinya huruf-huruf tersebut dikenai ketentuan tentang penggunaan huruf kapital berdasarkan pedoman ejaan bahasa Indonesia yang berlaku (EYD). Huruf capital, misalnya digunakan untuk menuliskan huruf awal nama diri (orang, tempat, bulan) dan huruf pertama pada permulaan kalimat. Bila nama diri didahului oleh kata sandang (al-), maka yang ditulis dengan huruf kapital tetap huruf awal nama diri tersebut, bukan huruf awal kata sandangnya. Jika terletak pada awal kalimat, maka huruf A dari kata sandang tersebut menggunakan huruf kapital (AL-). Ketentuan yang

sama juga berlaku untuk huruf awal dari judul referensi yang didahului oleh kata sandang al-, baik ketika ia ditulis dalam teks maupun dalam catatan rujukan (CK DP, CDK dan DR).



ABSTRAK

Nama : Tri Surya Ningrum
Nim : 50200114043
Jurusan : Bimbingan dan Penyuluhan Islam
**Judul : Metode Da'i Dalam Menanamkan Nilai-Nilai Kejujuran
Pada Remaja Di BTN Bumi Samata Permai Gowa**

Pokok masalah penelitian ini adalah bagaimana Metode Da'i dalam Menanamkan Nilai-nilai Kejujuran Pada Remaja di BTN Bumi Samata Permai Gowa. Dari pokok masalah tersebut dirumuskan dalam beberapa sub yaitu: 1) bagaimana upaya Da'idalam menanamkan nilai-nilai kejujuran remaja di BTN Bumi Samata Permai Gowa ? 2) faktor apa yang menghambat pemahaman nilai-nilai kejujuran pada remaja di BTN Bumi Samata Permai Gowa.

Jenis penelitian ini bersifat kualitatif deskriptif, pendekatan penelitian yang digunakan adalah pendekatan bimbingan penyuluhan Islam dan pendekatan sosiologi. Sumber data dalam penelitian ini yaitu data primer yang menjadi informan kunci adalah Da'i sedangkan informan tambahan adalah Ketua RW, Ketua RT dan remaja di BTN Bumi Samata Permai Gowa dan data sekunder yaitu buku, jurnal, majalah, koran atau karya tulis lainnya. Ataupun memanfaatkan dokumen tertulis, gambar, foto, atau benda-benda lain yang berkaitan dengan aspek yang diteliti.

Hasil penelitian ini menunjukkan bahwa faktor yang menyebabkan kurangnya kejujuran dalam diri remaja di BTN Bumi Samata Permai Gowa, dikarenakan oleh faktor lingkungan/ pergaulan teman sebaya dan teknologi komunikasi (IT), dan pola asuh orang tua yang terlalu mengekang dan membebaskan anak. Upaya Da'i dalam menanamkan nilai-nilai kejujuran pada remaja di BTN Bumi Samata Permai Gowa adalah melakukan penyuluhan perorangan, melakukan penyuluhan secara kelompok, dan ikut berpartisipasi dalam pergaulan remaja serta mampu memahami pola pikir remaja.

Implikasi dari penelitian ini adalah dengan mengetahui penyebab kurangnya nilai-nilai kejujuran pada remaja diharapkan para remaja dapat menanamkan nilai-nilai kejujuran dalam diri dan pergaulannya, serta diharapkan Da'i dapat menanamkan dan memberi contoh nilai-nilai kejujuran agar dapat mencetak generasi bangsa Islam yang lebih baik.

M A K A S S A R

BAB I

PENDAHULUAN

A. Latar Belakang Masalah

Perkembangan zaman yang semakin maju dengan ilmu pengetahuan dan teknologi, umat Islam dituntut untuk mempunyai peranan penting di dalamnya, yaitu dengan meningkatkan pelaksanaan bimbingan seperti yang mulai tampak usaha-usaha dari berbagai pihak, dari golongan agamawan maupun dari golongan ilmuan mencari jalan untuk meningkatkan kontinuitas (berkelanjutan) bimbingan, sebab dalam era reformasi (pembaharuan) sekarang ini dunia sangat membutuhkan manusia-manusia yang potensial (berbakat) yaitu manusia yang beriman dan bertaqwa serta mempunyai wawasan yang luas di masa depan.

Umat Islam harus mampu memadukan hal-hal yang bersifat spritual (rohaniah) dengan bersifat material (benda) dalam kehidupan ini, sebab pelaksanaan ibadah akan bertambah tekun dan khushyu, pikiran akan menjadi tenang jika selalu diimbangi dengan keimanan dan keyakinan yang kuat di dalam segala aktivitas sehingga nilai-nilai kehidupan selalu mengarah kepada perbuatan baik.

Manusia adalah makhluk sempurna yang di ciptakan oleh Allah swt. di muka bumi ini, sebab manusia memiliki kelebihan yang tidak dimiliki makhluk lain, berupa akal. Dengan akal pikiran, manusia dapat mewarnai dunia sesuai dengan kemampuan masing-masing serta dapat memberikan manfaat dan fungsi bagi alam semesta.

Sahabuddin mengakui bahwa seiring dengan perkembangan dan kemajuan ilmu pengetahuan dan teknologi, di satu sisi membawa dampak positif dan di sisi lain memberi dampak negatif yang merusak nilai kemanusiaan. Dalam realitas historis,

memang diakui pandangan hidup modernisasi yang mendasarkan pada paradigma, telah membawa banyak kemajuan bagi umat manusia yang tidak pernah dialami masa sebelumnya.¹

Penanaman nilai-nilai kejujuran perlu diterapkan pada remaja karena jujur merupakan suatu karakter moral yang mempunyai sifat-sifat positif dan mulia seperti integritas, penuh kebenaran, dan lurus sekaligus tidak adanya bohong, curang, atau pun mencuri. Jujur bermakna keselarasan antara berita dengan kenyataan yang ada. Kejujuran itu ada pada ucapan, juga ada pada perbuatan, sebagaimana orang yang melakukan suatu perbuatan, tentu sesuai dengan yang ada pada batinnya.

Suatu percakapan pernyataan dapat betul-betul benar dan akan menjadi tidak jujur jika niat dari pernyataan itu adalah untuk membohongi pendengarnya. Sebaliknya, kepalsuan dapat di katakan secara jujur jika sang pembicara sebetulnya mempercayainya menjadi benar, mengasumsikan sang pembicara menolak atau menekan bukti.

Kebohongan dapat didefinisikan semata-mata sebagai perilaku yang dilakukan dengan niat untuk mengelabui atau memanipulasi kebenaran. Pada dasarnya kejujuran itu adalah alamiah dan sangat diperlukan untuk perkembangan diri dan masyarakat. Yang terpenting ialah bagaimana menerapkan kejujuran harus di terapkan dimana saja dan kapan saja, baik di lingkungan rumah tangga, di lingkungan sekolah, dan lingkungan masyarakat.²

Proses penyuluhan adalah suatu proses usaha untuk mencapai tujuan. Tujuan ini tidak lain ialah perubahan pada anak (*counselee*) baik dalam bentuk pandangan,

¹ Sahabuddin, *Nur Muhammad Menuju Allah*, (Cet. II; Jakarta: Logos Wacana Ilmu,2002), h. 21.

² Mohammad Mustari, *Nilai Karakter Refleksi Untuk Pendidikan*,(Cet I;Jakarta: PT. RAJAGRAFINDO PERSADA,2014),h.13.

sikap, keterampilan, dan sebagainya, yang lebih memungkinkan klien itu dapat menerima dirinya, mengambil keputusan dan mengarahkan dirinya sendiri, serta pada akhirnya mewujudkan dirinya sendiri secara maksimal.

Secara umum proses penyuluhan (*counseling*) pada dasarnya adalah suatu proses untuk mengadakan perubahan pada diri anak. Perubahan itu sendiri pada dasarnya, yaitu menimbulkan sesuatu yang baru yang sebelumnya belum ada atau belum berkembang. Jadi, perubahan adalah keadaan yang menyatakan adanya sesuatu yang lain dari keadaan sebelumnya. Mengubah adalah berusaha agar sesuatu menjadi lain dari keadaan semula. Perubahan diri klien terjadi apabila pada diri klien itu ternyata ada sesuatu yang lain dibandingkan keadaan terdahulu.³

Ibnu Djamaah, seorang ulama ahli didik pada masa Daulah Abbasiyyah, dengan pengalaman praktis dalam bidangnya, menasehati kepada kita bahwa, “Mengajar/mendidik adalah suatu tugas pekerjaan yang membutuhkan pengertian, pengalaman, dan ketulusan hati dari para pendidik.”

Di dalam melaksanakan tugasnya, para pendidik termasuk para pembimbing agama, sangat memerlukan sikap dan pengertian tentang segala sesuatu yang berkaitan dengan proses pendidikan bimbingan, terutama pengertian tentang perkembangan jiwa anak didiknya. Bilamana pengertian itu termasuk bidang teoritis yang memerlukan pengalaman di lapangan atau pengalaman praktis, maka bimbingan dan penyuluhan agama di samping memerlukan pengertian teoretis dan praktis, juga

³ Khairul Umar dan A. achyar Aminudin, *Bimbingan dan Penyuluhan*, (Cet.I; Bandung: CV Pustaka Setia, 1998), h. 14-15.

memerlukan kematangan sikap dan pendirian yang dilandasi dengan rasa ikhlas serta kejujuran dan pengabdian dari para pembimbing dan penyuluhnya.⁴

Efektivitas bimbingan agama melalui penciptaan situasi lingkungan yang mengembirakan itu dapat terwujud bilamana pembimbing/ Penyuluh Agama Islam, akan memberikan dampak (*inpact*) sama kepada situasi dan orang-orang yang berkomunikasi dengannya. Oleh karena itu, penyuluh terlebih dahulu harus memantapkan hati dan jiwanya sebelum memantapkan hati dan jiwa orang lain.⁵

Pendidikan agama harus dimulai dari rumah tangga, sejak anak masih kecil. pendidikan agama tidak hanya berarti memberi pelajaran agama kepada anak-anak yang belum mengerti dan dapat menangkap pengertian-pengertian yang abstrak. Akan tetapi, yang terpenting adalah penanaman jiwa percaya kepada Allah swt. membiasakan mematuhi, dan menjaga nilai-nilai dan kaidah-kaidah yang ditentukan oleh ajaran agama. Dengan memberikan pengalaman-pengalaman yang baik, nilai-nilai moral yang tinggi, serta kebiasaan-kebiasaan yang sesuai dengan ajaran agama sejak lahir, semua pengalaman itu akan menjadi bahan dalam pembinaan kepribadian.⁶

Pendidikan pada hakikatnya merupakan usaha sadar untuk mengembangkan kepribadian yang berlangsung selumur hidup baik di sekolah maupun Madrasah. Pendidikan juga bermakna proses membantu individu baik jasmani dan rohani ke arah terbentuknya kepribadian utama (pribadi yang berkualitas). Dalam konteks Islam, pendidikan bermakna bimbingan terhadap pertumbuhan rohani dan jasmani

⁴ Khairul Umar dan A. achyar Aminudin, *Bimbingan dan Penyuluhan*, (Cet. I; Bandung: CV Pustaka Setia, 1998), h. 50.

⁵ Khairul Umar dan A. achyar Aminudin, *Bimbingan dan Penyuluhan*, (Cet. I; Bandung: CV Pustaka Setia, 1998), h. 52.

⁶ Hamdani dan Afifuddin, *Bimbingan dan Penyuluhan*, (Cet. I; Bandung: CV Pustaka Setia, 2012), h. 246.

menurut ajaran Islam dengan hikmah, mengarahkan, mengajarkan, melatih, mengasuh dan mengawasi berlakunya semua ajaran Islam. Dari makna ini, pendidikan untuk membentuk manusia yang lebih berkualitas.

Penanaman nilai kejujuran melalui bimbingan dan konseling adalah untuk pengembangan dan kesadaran remaja terhadap nilai kebenaran, kejujuran, kebajikan, kearifan, dan kasih sayang sebagai nilai-nilai universal yang dimiliki semua agama yang berfungsi untuk memperkuat keimanan dan ketakwaan secara spesifik sesuai keyakinan agama.⁷

Berdasarkan hal tersebut peneliti ingin mengkaji Metode Da'i dalam Menanamkan Nilai-nilai Kejujuran Pada Remaja di BTN Bumi Samata Permai Gowa.

B. Fokus Penelitian dan Deskripsi Fokus

1. Fokus Penelitian

Penelitian ini berjudul Metode Da'i dalam Menanamkan Nilai-nilai Kejujuran pada Remaja di BTN Bumi Samata Permai Gowa. Oleh karena itu maka penelitian ini akan difokuskan pada ruang lingkup tentang Metode Da'i dalam Menanamkan Nilai-nilai Kejujuran bagi Remaja di BTN Bumi Samata Permai Gowa.

2. Deskripsi Fokus

Berdasarkan pada fokus penelitian di atas maka dapat dideskripsikan bahwa deskripsi fokus ini adalah sebagai berikut:

- a. Upaya Da'i dalam menanamkan nilai-nilai kejujuran pada remaja di BTN Bumi Samata Permai Gowa dalam memberikan penyuluhan terhadap remaja yaitu

⁷ Yusuf Rahmaddi, *Skripsi Pengaruh Bimbingan Konseling Terhadap Penanaman Nilai Akhlak Siswa SMPN 1 Teras*, 2014, H. 1.

1. Melakukan penyuluhan perorangan
 2. Melakukan penyuluhan kelompok
 3. Berpartisipasi dalam pergaulan remaja
- b. Faktor penghambat pemahaman terhadap nilai-nilai kejujuran pada remaja di BTN Bumi Samata Permai Gowa. Seperti jujur kepada Allah swt, jujur terhadap diri sendiri, jujur terhadap orang tua, dan jujur terhadap orang lain (masyarakat).

C. Rumusan Masalah

Berdasarkan dari uraian tersebut di atas, maka penulis dapat mengemukakan pokok masalah yaitu “Bagaimana Metode Da’i dalam Menanamkan Nilai-Nilai Kejujuran Pada Remaja di BTN Bumi Samata Permai Gowa”.

Berdasarkan pokok permasalahan di atas, maka dapat di rumuskan sub masalah sebagai berikut :

1. Bagaimana Upaya Da’i dalam menanamkan nilai-nilai kejujuran pada remaja di BTN Bumi Samata Permai Gowa ?
2. Faktor apa yang menghambat pemahaman nilai-nilai kejujuran pada remaja di BTN Bumi Samata Permai Gowa ?

UNIVERSITAS ISLAM NEGERI
ALAUDDIN
M A K A S S A R

D. Kajian Pustaka/ Penelitian Terdahulu

1. Hubungannya dengan Buku-buku
 - a. Buku Bimbingan dan penyuluhan oleh Khairul Umar dan A. Achyar Aminudin yang membahas tentang bimbingan dan penyuluhan dan pelaksanaan bimbingan dan penyuluhan. Buku ini membahas tentang macam-macam pengertian bimbingan dan penyuluhan oleh beberapa ahli, dan juga tugas-tugas pembimbing dan penyuluh, serta pendekatan-pendekatan bimbingan.
 - b. Buku Nilai-nilai kejujuran pada masyarakat Bugis dalam perspektif dakwah Islam yang di susun oleh Murniaty Sirajuddin, yang membahas tentang nilai kejujuran, masyarakat bugis, dan dakwah dalam perspektif Islam. Buku ini membahas mengenai nilai-nilai kejujuran pada masyarakat Bugis di Kota Makassar. Memberi gambaran tentang penerapan siri'na pesse melalui komunikasi dakwah, serta beberapa faktor pendukung dan penghambat siri'na pesse.
 - c. Buku Psikologi remaja oleh Sarlito W Sarwono yang membahas tentang remaja dan segala perilaku remaja. Buku ini membahas tentang memahami jiwa remaja dan mencari solusi yang tepat bagi permasalahan remaja, dan untuk memahami perkembangan psikologi remaja, yaitu konsep diri, intelegensi, emosi, seksual, motif sosial, dan religinya.
2. Hubungan dengan penelitian terdahulu
 - a. Penelitian yang telah dilakukan oleh Ahsin Fadli Ahsan, jurusan Bimbingan dan Penyuluhan Islam pada tahun 2013 dengan judul "Peranan Penyuluh Agama Islam dalam Membina Remaja di Kelurahan Tumampua Kecamatan Pangkajene Kabupaten Pangkajene dan Kepulauan." *Skripsi* ini merupakan penelitian

lapangan berisikan peranan Penyuluh Agama Islam dalam membina remaja, yang di khususkan pada proses pembinaan remaja yang di lakukan oleh Penyuluh Agama Islam melalui pendekatan komunikasi, psikologi, dan sosiologi di Kelurahan Tumampua Kecamatan Pankajene Kabupaten Pangkajene dan Kepulauan.⁸

- b. Penelitian yang dilakukan oleh Nasrullah, jurusan Bimbingan dan Penyuluhan Islam pada tahun 2011 dengan judul “Bimbingan Penyuluhan Islam dan Implikasinya di Desa Balassuka Kecamatan Tombolo Pao Kabupaten Gowa.” *Skripsi* ini merupakan penelitian kualitatif berisikan mengenai penerapan bimbingan penyuluhan Islam dan penerapannya terhadap masyarakat, melalui kegiatan keteladanan di Desa Balassuka Kecamatan Tombolo Pao Kabupaten Gowa.⁹
- c. Penelitian yang dilakukan oleh Salmah, Jurusan Bimbingan dan Penyuluhan Islam pada tahun 2011 dengan judul “Peranan Konselor dalam Pembinaan Mental Keagamaan Anak di Kelurahan Layang Kecamatan Bontoala Kota Makassar”. *Skripsi* ini hanya berfokus untuk mengetahui kondisi mental keagamaan anak, kendala yang dihadapi dan faktor yang mempengaruhi serta bentuk solusi penerapan konseling yang dilakukan dalam pembinaan mental keagamaan anak di Kelurahan Layang Kecamatan Bontoala Kota Makassar.¹⁰

⁸ Ahsin Fadli Ahsan, *Peranan Penyuluh Agama Islam dalam Membina Remaja di Kelurahan Tumampua Kecamatan Pangkajene dan Kepulauan.*(*Skripsi: Sarjana Fakultas Dakwah dan Komunikasi UIN Alaluddin Makassar, 2013*).

⁹ Nasrullah, “Bimbingan Penyuluhan Islam dan Implikasinya di Desa Balassuka Kecamatan Tombolo Pao Kabupaten Gowa. (*Skripsi: Sarjana Fakultas Dakwah dan Komunikasi UIN Alauddin Makassar, 2011*).

¹⁰ Salmah, *Peranan Konselor dalam Pembinaan Mental Keagamaan Anak di Kelurahan Layang Kecamatan Bontoala Kota Makassar* (*Skripsi: Sarjana Fakultas Dakwah dan Komunikasi UIN Alauddin Makassar, 2011*).

Beberapa hasil penelitian yang telah di kemukakan di atas, maka penelitian yang akan dilaksanakan berbeda dari sebelumnya, sebab secara keseluruhan berbeda, baik dari perspektif kajian maupun dari segi metodologi, sedangkan penelitian ini menggunakan pendekatan bimbingan, pendekatan sosiologi. Dan tidak ada satupun yang menyinggung tentang Metode Da'i dalam Meningkatkan Nilai-Nilai Kejujuran Remaja di BTN Bumi Samata Permai Gowa.

E. Tujuan Penelitian dan Kegunaan Penelitian

1. Tujuan Penelitian
 - a. Untuk mengetahui upaya Da'i dalam meningkatkan nilai-nilai kejujuran remaja di BTN Bumi Samata Permai Gowa.
 - b. Untuk mengetahui faktor yang menghambat pemahaman terhadap nilai-nilai kejujuran pada remaja di BTN Bumi Samata Permai Gowa.
2. Kegunaan Penelitian
 - a. Kegunaan Ilmiah
 1. Memberikan pengetahuan tentang metode Da'i dalam meningkatkan nilai-nilai kejujuran remaja.
 2. Penelitian ini diharapkan dapat memberikan kontribusi ilmiah dalam upaya memperkaya kepustakaan sebagai bahan untuk memperluas wawasan bagi mahasiswa Universitas Islam Negeri Alauddin Makassar khususnya pada mahasiswa bimbingan penyuluhan Islam.
 - b. Kegunaan Praktis
 1. Sebagai bahan referensi dan masukan kepada para Da'i dalam melakukan bimbingan penyuluhan di tempat tersebut, serta berguna bagi Da'i dalam melakukan penyuluhan.

2. Sebagai bentuk tugas akhir peneliti guna memperoleh gelar sarjana S-1 Jurusan Bimbingan dan Penyuluhan Islam pada Fakultas Dakwah dan Komunikasi, Universitas Islam Negeri Alauddin Makassar.



BAB II

TINJAUAN TEORETIS

A. Pengertian Metode

Dari segi bahasa metode berasal dari dua kata yaitu “ *meta* “ (melalui) dan “ *hodos* ” (jalan, cara). Dengan demikian kita dapat artikan bahwa metode adalah cara atau jalan yang harus dilalui untuk mencapai suatu tujuan. Sumber yang lain menyebutkan bahwa metode berasal dari bahasa Jerman *methodica*, artinya ajaran tentang metode. Dalam bahasa Yunani metode berasal dari kata *methodos* artinya jalan, yang dalam bahasa Arab disebut *thariq*.

Methode berasal dari Inggris : *methode* yang artinya “ cara “. Yaitu suatu cara untuk mencapai suatu cita-cita. Metode lebih umum dari teknik yang dalam bahasa Inggrisnya : *Technique*. Dalam *the concise oxford Dictionary (1995)* dinyatakan bahwa *method is a special form of procedure esp. in any branch of mental activity. Technique adalah a means or method of achieving one's purpose, esp. skill fully* yang maknanya sesuatu alat atau cara untuk tujuan dengan cekatan atau praktis.¹

K. Prentis, menerjemahkan *methodus* sebagai cara mengajar.² Dalam bahasa Inggris disebut *method*, dan dalam bahasa Arab disebut dengan istilah *uslub, tarikh, minhaj, dan nizam*,³ jadi metode adalah cara yang telah diatur dan melalui proses pemikiran untuk mencapai suatu maksud.⁴ Dari Pengertian diatas Penulis dapat mengambil Kesimpulan bahwa pengertian metode adalah cara atau jalan dengan sistematis untuk meraih hasil yang sempurna dan memuaskan.

¹Wardi Bahtiar, *Metodologi Penelitian Ilmu Dakwah*, (Jakarta :Logos, 1997), cet, ke-1, h. 59

²Woyo Wasito, *Kamus Inggris- Indonesia*, (Jakarta : Cy Press, 1974), h.208

³Elyas Anten, *Injililizi Arabi*, (Mesir : Elyas Modern Press,1951),h.438.

⁴Munzir Suparta, *Metode Dakwah*,(Jakarta : Putra Grafik, 2003), cet ke-2 h. 6.

B. *Da'i Sebagai Subjek Dakwah*

1. Pengertian Da'i

Da'i merupakan kata bahasa Arab yang diambil dari bentuk mashdar *داعية* yang berubah menjadi fail *داعي* yang mempunyai arti yang berdakwah.⁵ Dalam pengertian yang khusus (pengertian Islam), Da'i adalah orang yang mengajak kepada orang lain baik secara langsung atau tidak langsung dengan kata-kata, perbuatan atau tingkah laku kearah kondisi yang baik atau lebih baik menurut syariat Al quran dan sunnah. Berdasarkan pengertian khusus tersebut Da'i identik dengan orang yang melakukan *amar makruf nahi munkar*.⁶

Da'i dapat diibaratkan sebagai seorang *guide* atau pemandu terhadap orang-orang yang ingin mendapat keselamatan hidup dunia dan akhirat. Dalam hal ini Da'i adalah seorang petunjuk jalan yang harus mengerti dan memahami terlebih dahulu mana jalan yang boleh dilalui dan yang tidak boleh dilalui oleh seorang muslim, sebelum ia memberi petunjuk jalan kepada orang lain. Ini yang menyebabkan kedudukan seorang Da'i di tengah masyarakat menempati posisi penting, ia adalah seorang pemuka (pelopor) yang selalu diteladani oleh masyarakat di sekitarnya.⁷

Secara garis besar Da'i mengandung dua pengertian:

- a. Secara umum adalah setiap muslim atau muslimat yang berdakwah sebagai kewajiban yang melekat dalam diri sebagai realisasi perintah Rasulullah saw. Untuk menyampaikan Islam kepada semua walaupun hanya satu ayat dan tidak

⁵Munawwir AF, *Kamus Al Bisri: Arab-Indonesia* (Surabaya; Pustaka Progresif, 1999), h. 198.

⁶Samsul Munir Amin, *Ilmu Dakwah* (Cet II, Jakarta; Amzah, 2013), h. 68.

⁷Aminuddin Sanwar, *Ilmu Pengantar Dakwah*, (Semarang: Gunung Jati, 2009, Cet. I), h. 174

terpisahkan dari misinya sebagai penganut Islam,⁸serta sesuai dengan hadis Nabi *Muhammad saw.* :

بَلِّغُوا عَنِّي وَلَوْ آيَةً، وَحَدِّثُوا عَن بَنِي إِسْرَائِيلَ وَلَا حَرْجَ، وَمَنْ كَذَبَ عَلَيَّ مُتَعَمِّدًا،
فَلْيَتَبَوَّأْ مَقْعَدَهُ مِنَ النَّارِ

Artinya:

*“Dari Abdullah bin ‘Amr (dia berkata) bahwa Nabi s.a.w. telah bersabda: Sampaikanlah dariku walaupun hanya satu ayat, dan ceritakanlah dari Bani Israil, dan tidak ada dosa, barangsiapa berdusta atas namaku secara sengaja, maka hendaklah dia menempati tempat duduknya dari neraka.”*⁹

- b. Secara Khusus adalah muslim yang telah mengambil spesialisasi di bidang agama Islam, yaitu ulama dan sebagainya.¹⁰

Menurut Budiharjo, subyek dakwah (Da’i) adalah yang melakukan dakwah kepada seluruh umat agar menyembah kepada Allah swt, agar melaksanakan ajaran ajaran agama Islam.¹¹

Berdasarkan definisi di atas, Da’i adalah orang yang melaksanakan dakwah. Tetapi tentu tidak semua orang muslim dapat berdakwah dengan baik dan sempurna, karena pengetahuan dan kesungguhan mereka berbeda-beda. Da’i adalah pelopor perubahan sekaligus menjadi teladan bagi umat. Hal-hal yang semula menyimpang dari Al quran dan Hadis, diluruskan agar sesuai dengan ajaran Islam baik aqidah, muamalah, dan aspek-aspek kehidupan lainnya. Olehnya itu, Da’i harus memenuhi

⁸Siti Muriah, *Metologi Dakwah Kontemporer* (Yogyakarta; Mitra Pustaka, 2000), h. 27.

⁹Muhammad Bin Ismail Abu Abdullah Al Bukhari, *Sahih Al Bukhari* (Vol. IV, no. 3461, Saudi Arabia; Daar Thuwaiq an Najah, 1422 H), h. 170,

¹⁰ Moh. Ali Aziz, *Ilmu Dakwah (edisi revisi)*, (Jakarta: kencana prenada media group, 2004), h.216

¹¹ Budiharjo. *Dakwah dan Pengentasan Kemiskinan* (Yogyakarta; Sumbangsih Press. 2007),

kualifikasi dan syarat-syarat tertentu agar proses dakwahnya sesuai dengan target yang ingin dicapai yaitu:

- a. Da'i harus mempunyai pengetahuan yang mendalam tentang Islam. Menjadi keharusan bagi Da'i untuk mendalami pengetahuan agama baik masalah Aqidah, fiqih, muamalah dan berbagai aspek disiplin keagamaan lainnya. Da'i harus terlebih dahulu mengetahui seluk-beluk Islam sebelum terjun ke lapangan untuk berdakwah, sehingga Da'i mampu memberikan pemahaman tentang kesempurnaan agama Islam kepada masyarakat.
- b. Da'i harus menjadi teladan yang baik bagi umat, sebab perilaku, aktifitas, akhlak, perkataan dan perbuatan Da'i memiliki pengaruh yang signifikan terhadap umat.
- c. Da'i harus mempunyai kemampuan berkomunikasi yang baik. Banyak orang mempunyai pesan atau nasehat bagus tetapi dalam menyampaikan atau berkomunikasinya kurang lancar dan tepat sehingga nilai dari pesan atau nasehat tersebut menjadi berkurang. Olehnya itu kemampuan berkomunikasi secara baik dan benar adalah syarat yang tidak boleh diabaikan oleh para Da'i.
- d. Pengetahuan psikologi, manusia adalah makhluk unik yang tidak bisa di prediksi kepribadiannya, Da'i di tuntut memahami ilmu psikologi kepribadian dan perkembangan. Dengan mengetahui kondisi kejiwaan masyarakat Da'i akan lebih mudah memberikan solusi yang sesuai dengan masalah yang dihadapi. Maka materi dakwah akan mudah diterima oleh masyarakat.¹²

¹²Najamudin, *Metode Dakwah Menurut Alqur'an*. (Yogyakarta: Pustaka Insan Madani), h. 23.

Selain itu, pembentukan kepribadian seorang Da'i merupakan bekal asasi dalam mengemban tugas dakwah. Iman, ikhlas, berani, sabar, dan optimisme merupakan prinsip utama dalam membentuk kepribadian, menurut Imam Ahmad Mustafa Al Maraghi ada empat sifat yang harus dimiliki oleh Da'i antara lain:

1. Hendaklah alim (mengetahui) dalam bidang Al-qur'an, sunnah dan sejarah kehidupan Rasul saw. dan Khulafaur Rasyidin ra.
2. Hendaklah pandai membaca situasi ummat yang diberi dakwah baik dalam urusan bakat, watak dan akhlak mereka atau ringkasnya mengetahui kehidupan mereka.
3. Hendaklah mengetahui bahasa ummat yang dituju oleh dahwahnya. Rasulullah saw. sendiri memerintahkan sebagian sahabatnya agar mengetahui bahasa Ibrani, karena beliau perlu berdialog dengan Yahudi yang menjadi tetangga beliau dan untuk mengetahui hakikat keadaan mereka.
4. Mengetahui agama, aliran dan madzhab ummat, dan dengan demikian akan memudahkan juru dakwah mengetahui kebatilan-kebatilan yang terkandung padanya dan tidak akan sulit baginya memenuhi ajakan kebenaran yang didengungkan oleh orang lain sekalipun orang tersebut telah mengajaknya.¹³

Menurut Prof. Mahmud Yunus ada empat belas sifat yang harus dimiliki seorang Da'i antara lain:

1. Mengetahui Al-qur'an dan sunah
2. Mengamalkan ilmunya
3. Penyantun dan lapang dada

¹³Syihata Abdullah, *Dakwah Islamiyah*. (Jakarta: Departemen Agama RI, 1978), h.80

4. Berani menerangkan kebenaran agama
5. Menjaga kehormatan diri
6. Mengetahui ilmu masyarakat, sejarah ilmu bumi, jiwa akhlak perbandingan agama dan ilmu bahasa
7. Mempunyai keimanan yang kuat dan kepercayaan yang kokoh kepada Allah swt. tentang janjinya yang benar
8. Menerangkan mengajarkan ilmu yang diketahui dan janganlah menyembunyikan ilmu
9. Tawadu dan rendah hati
10. Tenang bersikap sopan , tertib dan bersungguh-sungguh
11. Mempunyai cita-cita tinggi dan jiwa yang besar
12. Sabar dan tabah dalam melaksanakan seruan Allah swt.
13. Takwa, jujur dan terpercay
14. Ikhlas.¹⁴

2. Dasar Da'i

Da'i yang bertugas menyampaikan, mengajak, menyeruh, dan mendorong orang yang berbuat atau melakukan perbuatan yang ma'ruf dan mencegah dari perbuatan yang mungkar, mempunyai dasar yang kuat dalam menjalankan tugasnya yaitu, baik itu dasar Al quran maupun Hadits Nabi serta Undang-undang yang berlaku.

¹⁴ Muzaidi Hasbullah, *9 Pilar Keberhasilan Da'i di Medan Dakwah*, (Solo: Pustaka Arafah, 2001) h. 45

Diantara dasar-dasar yang dimaksud adalah sebagai berikut:

a. Al-qur'an

QS. Fushshilat ayat 33

وَمَنْ أَحْسَنُ قَوْلًا مِّمَّنْ دَعَا إِلَى اللَّهِ وَعَمِلَ صَالِحًا وَقَالَ إِنَّنِي مِنَ الْمُسْلِمِينَ

Terjemahnya:

Siapakah yang lebih baik perkataannya daripada orang yang menyeru kepada Allah, mengerjakan amal yang saleh, dan berkata: "Sesungguhnya aku Termasuk orang-orang yang menyerah diri?"¹⁵

Dari ayat tersebut dapat dipahami bahwa, mengajak manusia menuju agama Allah merupakan salah satu ibadah yang agung, manfaatnya menyangkut orang lain. Bahkan dakwah menuju agama Allah merupakan perkataan yang paling baik. Dakwah mengajak kepada jalan Allah merupakan tugas para nabi, maka cukuplah sebagai kemuliaan para da'i mengemban tugas para nabi.

Selain QS. Fushshilat tersebut, masih ada surah lain yang menjadi dasar Da'i untuk menjalankan dakwahnya yaitu:

QS. Ali-Imran ayat 104

وَلْتَكُنْ مِنْكُمْ أُمَّةٌ يَدْعُونَ إِلَى الْخَيْرِ وَيَأْمُرُونَ بِالْمَعْرُوفِ وَيَنْهَوْنَ عَنِ الْمُنْكَرِ ۗ وَأُولَٰئِكَ هُمُ الْمُفْلِحُونَ

¹⁵Kementerian Agama RI. *Al-Quran dan Terjemahnya*. Cet.20; Jakarta Timur: Cv Darus Sunnah, 2016, h. 480.

Terjemahnya:

*Dan hendaklah ada di antara kamu segolongan umat yang menyeru kepada kebajikan, menyuruh kepada yang ma'ruf dan mencegah dari yang munkar; merekalah orang-orang yang beruntung.*¹⁶

Ayat tersebut menunjukkan bahwa yang termasuk orang-orang yang beruntung adalah orang-orang yang selalu menyeru orang lain untuk berbuat ma'ruf dan melarang untuk berbuat yang mungkar.

b. Hadits Nabi

Selain al-quran, Hadits Nabi juga sebagai dasar yang ke dua dipakai oleh para Da'i dalam melaksanakan dakwahnya. Sebagaimana hadits nabi yang berbunyi:

بَلِّغُوا عَنِّي وَلَوْ آيَةً

Terjemahnya:

*Sampaikanlah olehmu apa yang kamu ketahui (terimah) dari Ku sekalipun satu ayat. (HR. Bukhori).*¹⁷

مَنْ رَأَى مِنْكُمْ مُنْكَرًا فَلْيُغَيِّرْهُ بِيَدِهِ، فَإِنْ لَمْ يَسْتَطِعْ فَبِلِسَانِهِ وَذَلِكَ أَوْعَفُ الْإِيمَانِ،
فَإِنْ لَمْ يَسْتَطِعْ فَبِقَلْبِهِ وَذَلِكَ أَوْعَفُ الْإِيمَانِ

Terjemahnya:

Barang siapa diantara kamu melihat kemungkarannya, hendaklah ia merubah dengan tangannya, jika tidak mampu maka dengan liddahnya, jika ia tidak mampu

¹⁶Kementerian Agama RI. *Al-Qur'an dan Terjemahnya*. Cet.20; Jakarta Timur: Cv Darus Sunnah, 2016, h. 63.

¹⁷Muhammad Bin Ismail Al Bukhary, *Sahih Bukhari*, Juz XI (Qairo: Al Maktabat Al-Qahirah, t.th.) h. 18

*pula maka dengan hatinya dan dengan hatinya itu adalah selemah-lemah iman. (HR. Muslim).*¹⁸

Hadits tersebut dapat diambil suatu kesimpulan bahwa semua orang dibebani tugas untuk mengajak kepada kebaikan walaupun yang disampaikan itu hanya satu ayat, apalagi Da'i yang punya keahlian dan syarat-syarat tertentu lebih dituntut untuk melebarkan ruang dakwah, dalam rangka memberi dorongan dan meningkatkan pendidikan ajaran islam bagi masyarakat luas.

c. Undang-Undang Dasar 1945 Bab XI Pasal 29 Tentang Da'i

Undang-Undang dasar 1945 juga merupakan salah satu dasar bagi seorang Da'i untuk berdakwah. Sebagaimana UUD 1945 bab XI pasal 29 yang berbunyi:

1. Negara menjamin atas ke Tuhanan Yang Maha Esa.
2. Negara menjamin tiap-tiap penduduk untuk beribadah menurut ajarannya dankepercayaanya itu.¹⁹

Secara implisit, dapat dipahami bahwa, UUD 1945, bab XI pasal 29 di atas, telah menjamin untuk berdakwah sesuai dengan perintah Tuhan Yang Maha Esasebagaimana yang telah diuraikan tersebut di atas.

Ketiga dasar tersebut diatas (Al quran, hadits nabi, dan UUD 1945 Bab XI pasal 29) dipegang oleh para Da'i maka dalam menjalankan tugas dakwahnya, semua yang dilaksanakan dan disampaikan akan mendapat dukungan atau sambutan dari masyarakat luas yang berdasarkan pancasila. Demikian maka tujuan dakwah dan tujuan pembangunan yang hendak dicapai akan segera dapat terwujud dengan baik berkat adanya pembangunan rohani yang dilaksanakan oleh para Da'i.

¹⁸Imam Muslim, *Sahih Muslim*, Juz I (Qairo: Isa I-Babi I-Halaby wa Syirkah,1995), h. 69

¹⁹RI. *UUD 1945 Dengan penjelasannya*, Apollo, Surabaya, h. 9

3. Metode dan Upaya Da'i dalam Dakwah

a. Metode dakwah

Secara etimologi dalam Masdar Helmi, metode berasal dari bahasa Yunani *metodos* yang artinya cara atau jalan. Metode dakwah adalah jalan atau cara untuk mencapai tujuan dakwah yang dilaksanakan secara efektif dan efisien.²⁰

Metode dakwah dalam Al-qur'an terdapat dalam QS. An Nahl/16: 125

وَإِنْ عَاقَبْتُمْ فَعَاقِبُوا بِمِثْلِ مَا عُوقِبْتُمْ بِهِ ۗ وَلَئِنْ صَبَرْتُمْ لَهُوَ خَيْرٌ لِلصَّابِرِينَ

Terjemahnya

“Serulah (manusia) kepada jalan Tuhan-mu dengan hikmah dan pelajaran yang baik dan bantahlah mereka dengan cara yang baik. Sesungguhnya Tuhanmu Dialah yang lebih mengetahui tentang siapa yang tersesat dari jalan-Nya dan Dialah yang lebih mengetahui orang-orang yang mendapat petunjuk”²¹

Berdasarkan ayat tersebut terdapat metode dakwah yang akurat, kerangka dasar tentang metode dakwah yang terdapat dalam ayat tersebut adalah:

a. Bil al-Hikmah

Hikmah merupakan suatu metode pendekatan komunikasi yang dilaksanakan atas dasar persuasif. Karena dakwah bertumpu pada *human oriented* maka konsekuensi logisnya adalah pengakuan dan penghargaan pada hak hak yang bersifat demokratis, agar fungsi dakwah yang utama (bersifat informatif).²²

²⁰Masdar Helmy, *Dakwah dalam Alam Pembangunan*, (Jilid; I, Semarang; CV Toha Putra, 1973),h. 21.

²¹Kementerian Agama RI. *Al-qur'an dan Terjemahnya* (Semarang; Toha Putra. 2014), h. 224.

²²Samsul Munir Amin, *Ilmu Dakwah*, h. 98.

b. *Mau'izah Hasanah*

Mau'izah Hasanah atau nasehat yang baik adalah memberikan nasihat kepada orang lain dengan cara yang baik, yaitu petunjuk-petunjuk kearah kebaikan dengan bahasa yang baik, dapat diterima, berkenan dihati, menyentuh perasaan, lurus di fikiran, menghindari sikap kasar dan tidak mencari atau menyebut kesalahan objek dakwah sehingga pihak objek dakwah dengan rela hati dan atas kesadarannya dapat mengikuti ajaran yang disampaikan oleh pihak subjek dakwah.²³

a. *Mujadalah*

Mujadalah adalah berdiskusi dengan cara yang baik dari cara-cara berdiskusi yang ada. *Mujadalah* merupakan cara terakhir yang digunakan untuk berdakwah yang digunakan untuk orang-orang yang taraf berfikirnya cukup maju dan kritis seperti ahli kitab yang memang telah memiliki bekal keagamaan dari para utusan sebelumnya.²⁴

Ditinjau dari sudut pandang lain, dakwah dapat dilakukan dengan metode yang lazim dilakukan dalam pelaksanaan dakwah, yaitu:

- a. Metode ceramah, adalah metode yang dilakukan dengan maksud untuk menyampaikan keterangan, petunjuk, pengertian, dan penjelasan tentang sesuatu kepada pendengar dengan menggunakan lisan.²⁵
- b. Metode tanya jawab, adalah metode yang dilakukan dengan menggunakan tanya jawab untuk mengetahui sampai sejauh mana ingatan atau pikiran

²³Siti Muriyah, *Metode Dakwah Kontemporer*, (Yogyakarta; Mitra Pustaka, 2000), h.44.

²⁴Siti Muriyah, *Metode Dakwah Kontemporer*, h.45.

²⁵Dzikron Abdullah, *Metodologi Dakwah, Diktat Kuliah* (Semarang; Fakultas Dakwah IAIN Walisongo, 1988), h 45.

seseorang dalam memahami atau menguasai materi dakwah dan untuk merangsang perhatian penerima dakwah.²⁶

- c. Metode diskusi, dimaksudkan sebagai pertukaran pikiran (gagasan, pendapat dan sebagainya) antara sejumlah orang secara lisan membahas suatu masalah tertentu yang dilaksanakan dengan teratur dan bertujuan untuk memperoleh kebenaran.²⁷
- d. Metode propaganda (*di'ayah*), yaitu upaya untuk menyiarkan Islam dengan cara mempengaruhi dan membujuk massa secara massal, persuasif dan bersifat otoritatif (paksaan).²⁸
- e. Metode keteladanan, berarti cara penyajian dakwah dengan memberikan keteladanan langsung hingga mad'uwwun akan tertarik mengikuti kepada apa yang dicontohkan.²⁹
- f. Metode silaturrahmi (*home visit*), yaitu dakwah yang dilakukan dengan mengadakan kunjungan kepada suatu objek tertentu dalam rangka penyampaian isi dakwah kepada penerima dakwah.³⁰

4. Tugas Da'i

Dasarnya tugas pokok seorang Da'i adalah meneruskan meneruskan tugas Rasulullah Muhammad Saw, ia adalah pewaris nabi yang berarti harus menyampaikan ajaran-ajaran Nabi Muhammad.

Tugasnya bahwa tugas Da'i adalah merealisasikan ajaran-ajaran Al-quran dan As-sunnah di tengah masyarakat sehingga Al quran dan As-sunnah dijadikan sebagai

²⁶A. Kadir Munsyi, *Metode Diskusi dalam Dakwah* (Surabaya; Al Ikhlas,1978), h. 31.

²⁷A. Kadir Munsyi, *Metode Diskusi dalam Dakwah*, h. 32.

²⁸Dzikron Abdullah, *Metodologi Dakwah*, h. 37.

²⁹Samsul Munir Amin, *Ilmu Dakwah*, h. 103.

³⁰Samsul Munir Amin, *Ilmu Dakwah*, h. 104.

pedoman dan penuntun hidupnya. Menghindarkan masyarakat dari berpedoman pada ajaran-ajaran di luar Al quran dan As-sunnah, menghindarkan dari ajaran-ajaran animisme dan dinamisme serta ajaran-ajaran lain yang tidak dibenarkan oleh Al-qur'an dan As-sunnah. Tugas Da'i sangatlah berat karena ia harus mampu menterjemahkan bahasa Al quran dan As-sunnah ke dalam bahasa yang dapat dimengerti oleh masyarakat. Namun, di balik keberatan tugas itu terdapat kemuliaan yang penuh rahmat sang pencipta Allah Swt.

Sebagaimana dalam QS. An-Nahl ayat 97:

مَنْ عَمِلَ صَالِحًا مِّنْ ذَكَرٍ أَوْ أُنْثَىٰ وَهُوَ مُؤْمِنٌ فَلَنُحْيِيَنَّهٗ حَيَاةً طَيِّبَةً ۖ
وَلَنَجْزِيَنَّهُمْ أَجْرَهُمْ بِأَحْسَنِ مَا كَانُوا يَعْمَلُونَ

Terjemahnya:

Barang siapa yang mengerjakan amal saleh, baik laki-laki maupun perempuan dalam keadaan beriman, Maka Sesungguhnya akan Kami berikan kepadanya kehidupan yang baik dan Sesungguhnya akan Kami beri Balasan kepada mereka dengan pahala yang lebih baik dari apa yang telah mereka kerjakan.³¹

Berdasarkan uraian tentang pengertian Da'i dan dasar dakwah sebagaimana diatas, maka dapat diketahui bahwa tugas Da'i adalah:

- a) Mengajak, menyeruh, dan mendorong orang lain untuk berbuat yang ma'ruf (baik).
- b) Melarang orang lain untuk mengerjakan perbuatan yang mungkar (buruk).

³¹Kementerian Agama RI. *Al-Quran dan Terjemahnya*. Cet.20; Jakarta Timur: Cv Darus Sunnah, 2016, h. 278

Hakekatnya menyeruh kepada yang ma'ruf dan melarang kepada yang mungkar adalah kewajiban/tugas seluruh kaum muslimin. Hal ini sebagaimana yang difirmankan oleh Allah Swt, dalam QS. At- Taubah ayat 71:

وَالْمُؤْمِنُونَ وَالْمُؤْمِنَاتُ بَعْضُهُمْ أَوْلِيَاءُ بَعْضٍ ۖ يَأْمُرُونَ بِالْمَعْرُوفِ وَيَنْهَوْنَ عَنِ الْمُنْكَرِ وَيُقِيمُونَ الصَّلَاةَ وَيُؤْتُونَ الزَّكَاةَ وَيُطِيعُونَ اللَّهَ وَرَسُولَهُ ۗ أُولَٰئِكَ سَيَرْحَمُهُمُ اللَّهُ ۗ إِنَّ اللَّهَ عَزِيزٌ حَكِيمٌ

Terjemahnya:

Dan orang-orang yang beriman, lelaki dan perempuan, sebahagian mereka (adalah) menjadi penolong bagi sebahagian yang lain. mereka menyuruh (mengerjakan) yang ma'ruf, mencegah dari yang munkar, mendirikan shalat, menunaikan zakat dan mereka taat pada Allah dan Rasul-Nya. mereka itu akan diberi rahmat oleh Allah; Sesungguhnya Allah Maha Perkasa lagi Maha Bijaksana.³²

5. Syarat-Syarat Da'i

a. Syarat yang bersifat aqidah

Para Da'i harus yakin bahwa agama islam dengan segenap ajaran-ajarannya itu adalah benar. Mereka harus beriman terlebih dahulu dengan iman yang mantap sebelum mereka mengajak orang lain.

b. Syarat yang bersifat ibadah

Komunikasi terus menerus dengan Allah Swt bagi seorang Da'i merupakan suatu kewajiban yang harus dilakukan terus menerus. Tidak hanya

³²Departemen Agama RI. *Al-Qur'an dan Terjemahnya*. Cet.20; Jakarta Timur: Cv DarusSunnah, 2016, h. 198.

komunikasi yang berbentuk ibadah-ibadah fardhu belaka, tetapi juga ibadah-ibadah sunnah, terutamashalat tahajjud.

c. Syarat yang bersifat ahlakul qarimah

Para Da'i dituntut untuk membersihkan hatinya dari kotoran-kotoran yang bersifat amoral, misalnya, sifat hasad, takabur, dusta, khianat, bakhil dan lain-lainnyadan mengisi hatinya dengan sifat-sifat yang terpuji misalnya sabar, syukur, jujur, berkata benar, setia pada janji, dermawan, dan lain sebagainya. Tegasnya mereka wajib menghiasi dirinya dengan budi pekerti yang luhur, sehingga orang lain tertarik kepadanya, jiwanya, sikapnya, dan perilakunya yang harus bisa menjadi contoh bagi orang lain.

d. Syarat yang bersifat ilmiah

Seorang Da'i harus mempunyai kemampuan ilmiah yang luas lagi mendalam, terutama yang menyangkut materi dakwah yang hendak disampaikan kepada khalayak ramai.

e. Syarat yang bersifat jasmani

Selayaknya seorang Da'i itu mempunyai kondisi fisik yang baik dan sehat, sebab bagaimanapun kondisi fisik itu akan mempengaruhi kondisi jiwa dan pikiran seseorang.

f. Syarat yang bersifat kelancaran berbicara

Sebagai seorang Da'i yang lebih banyak mempergunakan tentang kebenaran islam dan ajaran-ajarannya, selayaknya Da'i itu mempunyai kemampuan berbicara yang lancar lagi fasih serama dengan aturan-aturan logika yang cepat diterima akal dan mampu menembus dan menyentuh perasaan para pendengarnya, sehingga mereka dapat menerimanya dengan puas.

g. Syarat yang bersifat mujadalah

Seorang Da'i hendaknya mempunyai semangat berdedikasi kepada masyarakatnya di jalan Allah Swt dan semangat berjuang untuk menegakkan kebenaran, yaitu dengan pengorbanan baik berupa tenaga, pikiran, waktu, harta kekayaan maupun jiwa. Tanpa demikian niscaya mereka dalam melaksanakan dakwah islam tidak akan sepenuh hati.³³

6. Sifat-Sifat Dan Tingkah Laku Yang Harus Dimiliki Seorang Da'i

- a. Lemah lembut dalam menjalankan dakwah
- b. Bermusyawarah dalam segala urusan, termasuk urusan dakwah
- c. Kebulatan tekad (azam) dalam menjalankan dakwah
- d. Tawakkal kepada Allah Swt
- e. Memohon bantuan kepada Allah Swt sebagai konsekuensi dari tawakkal
- f. Menjauhi kecurangan atau keculasan
- g. Mendakwakan ayat Allah untuk menjalankan jalan hidup bagi umat manusia
- h. Membersihkan jiwa raga manusia dengan jalan mencerdaskan mereka
- i. Mengajarkan manusia kitab suci Allah (Al-quran) dan hikmah atau liku-liku ilmu pengetahuan dan rahasia-rahasia alam.³⁴

UNIVERSITAS ISLAM NEGERI
ALAUDDIN
 MAKASSAR

³³M. Masyhur Amin, *Dakwah Islam Dan Pesan Moral*, Al-Amin Press, Cet I, Yogyakarta, 1990, h.70-77

³⁴A. Hasimy, *Struktur Dakwah Menurut Al Quran*, (Jakarta: Bulang Bintang, 1974), h. 151

C. Nilai Kejujuran Pada Remaja

1. Pengertian Nilai-Nilai

Dictionary of Sosciology and Related Sciences dikemukakan bahwa nilai adalah kemampuan yang dipercayai yang ada pada suatu benda untuk memuaskan manusia. Jadi nilai itu pada hakikatnya adalah sifat atau kualitas yang melekat pada suatu objek, bukan objek itu sendiri. Sesuatu itu mengandung nilai artinya ada sifat atau kualitas yang melekat pada sesuatu itu. Dengan demikian maka nilai itu sebenarnya adalah suatu kenyataan yang “tersembunyi” di balik kenyataan-kenyataan lainnya. Ada nilai itu karena adanya kenyataan-kenyataan lain sebagai pembawa nilai (*wartranger*).³⁵

Nilai dapat diartikan sebagai hal-hal yang penting atau berguna bagi kemanusiaan. Nilai padanan kata dalam bahasa Inggrisnya adalah “*value*” sementara *value* sendiri artinya “*quality of being useful or desireable*”. Nilai atau *value*, berasal dari bahasa Latin *valare* atau bahasa Prancis Kuno *valoir*, yang artinya nilai. Sebatas dari denotatifnya, *valare*, *valoir*, *value* atau nilai dapat dimaknai sebagai harga. Hal ini selaras dengan definisi nilai menurut Kamus Besar Bahasa Indonesia yang diartikan sebagai harga (dalam arti taksiran harga).³⁶

a. Nilai secara umum

Nilai (*value*) merupakan sebuah istilah yang menunjukkan sesuatu yang baik, diinginkan, dan dicita-citakan oleh setiap manusia. Ketika kata ini akan didefinisikan para ahli mengalami kesulitan. Bahkan Moore dan A.C. Ewing, menjelaskan bahwa

³⁵ Kaelan, *Pendidikan Pancasila*, (Cet. X; Yogyakarta: Paradigma, 2014), h. 80.

³⁶ Tim Pengembang Ilmu Pendidikan FIP-UPI, *Ilmu dan Aplikasi Pendidikan* (bagian 3 Pendidikan Disiplin Ilmu), (Cet. I; Jakarta: PT. Imperial Bhakti Utama, 2007), h. 42.

mendefinisikan nilai berdasarkan hal-hal lain seperti “rasa nikmat” dan “kepentingan” adalah sesat. Nilai tidak dapat didefinisikan dengan cara yang lain, seperti dengan menunjukkan contoh-contohnya.

b. Nilai secara khusus

Setiap nilai mempunyai daya yang dapat menggerakkan seseorang untuk mewujudkannya. Nilai estetis umpamanya, selalu menggerakkan dan mendesak seseorang untuk mewujudkannya lewat karya nyata seperti lukisan, syair, atau nyanyian. Nilai yang tadinya tidak terlihat menjadi lebih jelas terlihat ketika diwujudkan dalam karya yang nyata.³⁷

Pengertian nilai menurut para ahli:

1. Menurut Sumantri, nilai merupakan hal yang terkandung dalam hati nurani manusia yang lebih memberi dasar dan prinsip akhlak yang merupakan standar dari keindahan dan efisien atau keutuhan kata hati (potensi).
2. Menurut Mulyana, nilai itu adalah rujukan dan keyakinan dalam menentukan pilihan. Definisi ini secara eksplisit menyertakan proses pertimbangan nilai, tidak hanya sekedar alamat yang dituju oleh sebuah kata ‘ya’ atau tidak.
3. Menurut Fraenkel, *A value is an idea a concept-about what someone thinks is important in life* (Nilai adalah ide atau konsep tentang apa yang dipikirkan seseorang atau dianggap penting oleh seseorang).
4. Menurut Kupperman, nilai adalah patokan normatif yang mempengaruhi manusia dalam menentukan pilihan di antara cara-cara tindakan alternatif. Penekanan utama definisi ini pada faktor eksternal yang mempengaruhi

³⁷ St. Aisyah, *Nilai dan Etika Pekerja Sosial*, (Cet. I; Makassar: Alauddin University Press, 2015), h. 5.

perilaku manusia. Pendekatan yang melandasi definisi ini adalah pendekatan sosiologis. Penekanan norma sebagai tekanan utama dan terpenting dalam kehidupan sosial akan membuat seseorang menjadi tenang dan membebaskan dirinya dari tuduhan yang tidak baik.

5. Menurut Gordon, nilai adalah keyakinan yang membuat seseorang bertindak atas dasar pilihannya. Definisi ini dilandasi oleh pendekatan psikologis, karena itu tindakan dan perbuatannya seperti keputusan benar-salah, baik-buruk, indah-tidak indah, adalah hasil proses psikologis. Termasuk ke dalam wilayah ini seperti hasrat, sikap, keinginan, kebutuhan dan motif.
6. Menurut Kattsoff, nilai sangat erat kaitannya dengan kebaikan atau dengan kata 'baik', walaupun fakta baiknya bisa berbeda-beda satu sama yang lainnya.
7. Menurut Djahiri, nilai adalah harga yang diberikan oleh seseorang/sekelompok orang terhadap sesuatu (materiil-inmateriil, personal, kondisional) atau harga yang dibawakan/tersirat atau menjadi jati diri dari sesuatu.
8. Menurut Danandjaja, nilai merupakan pengertian-pengertian (conceptions) yang dihayati seseorang mengenai apa yang lebih penting atau kurang penting, apa yang lebih baik atau kurang baik, dan apa yang lebih benar atau kurang benar.
9. Menurut Theodorson, nilai adalah sesuatu yang abstrak yang dijadikan pedoman dan prinsip umum dalam bertindak.
10. Menurut Koentjaraningrat, nilai adalah sesuatu yang abstrak yang dijadikan pedoman dan prinsip umum dalam bertindak.³⁸

³⁸Tim Pengembang Ilmu Pendidikan FIP-UPI, *Ilmu dan Aplikasi Pendidikan* (bagian 3 Pendidikan Disiplin Ilmu), h. 43-44.

Berdasarkan definisi diatas, dapat disimpulkan bahwa nilai merupakan rujukan dan keyakinan dalam menentukan pilihan. Sejalan dengan definisi itu makna hakikat dan makna nilai adalah berupa norma, etika, peraturan, perundang-undangan, adat kebiasaan, aturan agama dan rujukan lainnya yang memiliki harga dan dirasakan berharga bagi seseorang dalam menjadi kehidupannya.

2. Pengertian Kejujuran

Kejujuran diartikan sebagai segala sesuatu yang dilakukan seseorang sesuai dengan hati nurani dan norma peraturan yang ada. Jujur berarti menepati janji atau kesanggupan, baik yang berbentuk kata-kata maupun yang ada dalam hati.³⁹

Kata “jujur” meskipun telah menjadi tuturan sehari-hari, untuk mengetahui artinya, harus dilihat. Dalam Kamus Umum Bahasa Indonesia, jujur artinya lurus hati, tidak curang, dan disegani. Orang yang berkata atau bersikap atau berbuat yang sebenarnya, sesuai dengan kata hatinya, disebut orang jujur. Berkata apa adanya, perkataannya jujur. Berbuat tidak curang, jujur namanya. Kejujuran menjadi hilang apabila seseorang berkata atau berbuat tidak sesuai dengan kata hati, atau sudah berganti dengan kecurangan ataupun kebohongan. Demikian pula orang yang suka berbuat curang pastinya tidak jujur. Orang yang suka mengingkari kata hatinya, juga dikatakan tidak jujur.⁴⁰

“Barangsiapa yang jujur dia pasti mujur,” demikian kata pepatah. Untuk bersikap jujur dibutuhkan energi lebih berupa keberanian untuk mengungkapkan sesuatu secara terbuka tanpa menutupinya dengan segala kebohongan.

³⁹ Paul Supaeno,dkk, *Pendidikan Budi Pekerti*, (Cet. V; Yogyakarta: Kanisius, 2007), h. 54.

⁴⁰ Rif'at Syauqi Nawawi, *Kepribadian Qur'an*,(Cet. II; Jakarta: AMZAH, 2014), h. 85.

Mengungkapkan sesuatu secara jujur terkadang memang terasa pahit bagi dirinya dan orang lain.

Kejujuran terasa pahit untuk diungkapkan apalagi jika kejujuran itu dirasa akan mengurangi sebagian kenikmatan yang diperolehnya selama ini atau bahkan menyakitkan hati orang lain. Namun kebenaran dan kejujuran tetap harus diungkapkan dan disampaikan. Sesuatu niat baik haruslah diperoleh dengan cara yang baik pula, karena hal itu akan mendatangkan terbukanya keberkahan dari langit dan bumi. Janganlah diri kita menghalalkan segala cara hanya karena keinginan kita untuk meraih sesuatu. Karena tidak akan pernah bercampur antara kebaikan dan keburukan dalam satu wadah. Di saat warna hitam bercampur dengan putih maka dia telah menjadi warna warna yang lain yaitu abu-abu. Tidak jelas antara kebaikan dan keburukan. Sementara tidak akan pernah bercampur dan bertemu antara dua hal yang berbeda itu, antara baik dan buruk, cinta dan benci.

Kejujuran adalah kunci keberkahan kehidupan. Jujur haruslah kita jadikan mahkota kehidupan. Karena itu, sudah seharusnya setiap manusia yang beriman kepada Allah swt senantiasa berpegang teguh pada kejujuran. Kejujuran akan mencegah seseorang dari melakukan hal-hal yang tidak diridhai Allah swt. Misalnya korupsi, menipu, memperdaya orang lain, dan berbagai perbuatan buruk lainnya yang selama ini, dan terutama akhir-akhir ini, maka hal itulah yang akan mengundang kemurkahan Allah swt, menjauhkan keberkahan atas sebuah negeri. Janganlah tindakan-tindakan kita membuat Allah swt cemburu, karena sikap yang menduakan perintah Allah swt dengan mengedepankan hawa nafsu. Rasulullah saw bersabda:

عَنْ أَبِي هُرَيْرَةَ قَالَ: قَالَ رَسُولُ اللَّهِ صَلَّى اللَّهُ عَلَيْهِ وَسَلَّمَ
 إِنَّ اللَّهَ يَغَارُ وَغَيْرُهُ اللَّهُ أَنْ يَأْتِيَ الْمُؤْمِنُ مَا حَرَّمَ اللَّهُ

Terjemahnya :

Dari Abu Hurairah, ia berkata : Rasulullah saw bersabda :“Sesungguhnya Allah itu cemburu. Cemburunya Allah, yaitu jika seseorang melakukan sesuatu yang diharamkan terhadapnya,”(H.R. Bukhari-Muslim).⁴¹

Nabi menganturkan umatnya untuk selalu jujur karena kejujuran merupakan mukadimah akhlak mulia yang akan mengarahkan pemiliknya kepada akhlak tersebut. Sifat jujur merupakan alamat keIslaman, timbangan keimanan, dasar agama, dan juga tanda kesempurnaan bagi si pemilik sifat tersebut. Baginya kedudukan yang tinggi di dunia dan akhirat. Dengan kejujurannya, seorang hamba akan mencapai derajat orang-orang yang mulia dan selamat dari segala keburukan. Kejujuran senantiasa mendatangkan berkah.⁴²

Manusia yang jujur tidak akan didapati seorang yang jujur, melainkan orang lain senang dengannya, memujinya. Baik teman maupun lawan merasa tentram dengannya. Berbeda dengan pendusta, tidak merasa aman, apalagi musuh atau lawannya. Maka indahya ucapan seorang yang jujur, dan buruknya perkataan seorang pendusta.

⁴¹ Akh. Muwafik Saleh, *Membangun Karakter dengan hati Nurani: Pendidikan Karakter untuk Generasi Bangsa*, (Jakarta: Erlangga, 2012), h. 304-305.

⁴² Murniaty Sirajuddin, *Lisertasi Nilai-Nilai Kejujuran Pada Masyarakat Bugis dalam Perspektif Dakwah Islam*, (Makassar: Alauddin University Press, 2014), h. 45.

Barang siapa jujur dalam berbicara, menjawab, membaca, berdzikir, memberi, maka di sisi Allah swt.dan sekalian manusia dikatakan sebagai orang yang jujur, dicintai, dihormati dan dipercaya. Kesaksiannya merupakan kebenaran, hukumnya adil, muamalahnya mendatangkan manfaat, majelisnya memberikan barakah karena jauh dari riya' mencari nama. Tidak berharap dengan perbuatannya melainkan kepada Allah swt, baik dalam shalatnya, zakatnya, puasanya, hajinya, diamnya, dan pembicaraannya semuanya hanya untuk Allah swt semata, tidak menghendaki dengan kebajikannya tipu daya ataupun khianat. Tidak menuntut balasan ataupun rasa terima kasih kecuali kepada Allah swt.Menyampaikan kebenaran walaupun pahit dan tidak mempedulikan celaan para pencela dalam kejujurannya.Dan tidaklah seseorang bergaul dengannya melainkan merasa aman dan percaya pada dirinya, terhadap hartanya dan keluarganya. Maka dia adalah penjaga amanah bagi orang yang masih hidup, pemegang wasiat bagi orang yang sudah meninggal dan sebagai pemelihara harta simpanan yang akan ditunaikan kepada orang yang berhak.

Manusia yang beriman dan jujur, tidak berdusta dan tidak mengucapkan kecuali kebaikan.Oleh karena itu, Al-Qur'an pun menekankan pentingnya kejujuran dalam arti setiap orang bersikap dan bertindak jujur.⁴³Beberapa ayat yang menganjurkan untuk jujur dan benar

Firman Allah swt dalam QS. At-Taubah/9: 1.19

ALAUDDIN
 ALVADIQIN . مَعَ وَكُونُوا لِلَّهِ اتَّقُوا أَمْوَالَهُ الَّذِينَ يَتَأْتُوا
 MAKASSAR

⁴³Lihat Murniaty Sirajuddin,Nilai-Nilai Kejujuran Pada Masyarakat Bugis dalam Perspektif Dakwah Islam,(Makassar: Alauddin University Press, 2014), h. 46-47.

Terjemahnya:

Wahai orang-orang yang beriman bertawakallah kepada Allah dan bersamalah kamu dengan orang-orang yang benar.⁴⁴

Firman Allahswt dalam QS. Al-Ahzab/33: 21

ثِيْرًا لِلّٰهِ وَذَكَرَ الْاٰخِرَ وَالْاَوَّلَ يَوْمَ اللّٰهِ يَرْجُوْا اَنْ كَانَ لِمَنْ حَسَنَةٌ اَسْوَةٌ اَللّٰهِ رَسُوْلٍ فِىْ لَكُمْ كَانَ لَقَدْ

Terjemahnya:

Sungguh, telah ada pada (diri) Rasulullah itu suri teladan yang baik bagimu (yaitu) bagi orang yang mengharap (rahmat) Allah dan (kedatangan) hari kiamat dan yang banyak mengingat Allah.⁴⁵

Berdasarkan dari sudut pandang agama, membangun kejujuran merupakan sesuatu yang sangat beralasan dan baik. Tentu saja, keteladanan dalam mewujudkan dan pembudayaan kejujuran mempunyai posisi penting.⁴⁶ Jadi, dapat disimpulkan bahwa kejujuran adalah suatu perkataan atau perbuatan yang sesuai dengan hati nurani, dan berkata sebenar-benarnya.

Di bawah ini beberapa kisah kejujuran Nabi Muhammad saw yang dapat amalkan pada kehidupan sehari-hari:

1. Walau wilayahnya gurun pasir yang tandus, tetapi letak Jazirah Arabia sangat strategis, berada pada posisi pertemuan tiga benua: Asia, Afrika, dan Eropa. Hal

⁴⁴Kementerian Agama RI, *Al-Qur'an dan Terjemahnya*, h. 206.

⁴⁵Kementerian Agama RI, *Al-Qur'an dan Terjemahnya*, h. 420.

⁴⁶Rif'at Syauqi Nawawi, *Kepribadian Qur'ani*, h. 86-87.

ini dimanfaatkan penduduk untuk berdagang. Pasar Ukaz di Makkah menjadi pusat perdagangan seluruh Arab, menjadi stasiun perhubungan antara dunia Timur dengan dunia Barat, antara Yaman di selatan dan Syam di Utara, hingga Persi dan Ethiopia di Afrika. Salah seorang dari pedagang itu adalah paman Nabi, Abdul Muthalib yang bertanggung jawab memelihara Muhammad sejak usia delapan tahun.

Walaupun Abdul Muthalib cukup disegani masyarakat Quraisy, tetapi dari segi kehidupannya jauh dari berkecukupan. Untuk meringankan beban pamannya, Nabi Sering mengikuti kegiatan pamannya berdagang, kadang-kadang hingga ke negeri yang jauh seperti Syam (sekarang Syria). Mengikuti kafilah dagang hingga Syam ini sudah dilakoni Nabi waktu beliau masih usia 12 tahun. Tidak seperti pedagang pada umumnya, dalam berdagang beliau dikenal sangat jujur, tidak pernah menipu baik pembeli maupun majikannya. Beliau pun tidak pernah mengurangi timbangan ataupun takaran. Nabi juga tidak pernah memberi janji-janji yang berlebihan, apalagi sumpah palsu. Semua transaksi dilakukan atas dasar sukarela, diiringi dengan ijab Kabul.

Kejujurannya tersebut serta integritasnya yang tinggi, beliau di beri gelar al-Amin yaitu orang yang terpercaya atau orang yang bisa dipercaya. Kejujuran Muhammad (sebelum menjadi Nabi) dalam berdagang ini menarik perhatian seorang pedagang kaya raya yang juga janda bernama Siti Khadijah. Ia meminta kesediaan Muhammad untuk memutar modal yang dimilikinya. Kepercayaan yang diberikan Khadijah tidak disia-siakan oleh Muhammad, terbukti beliau berhasil melipatgandakan kekayaan Khadijah.

Selanjutnya hubungan keduanya tidak berhenti sampai disitu saja, tetapi diteruskan dengan hubungan pernikahan. Nabi pada saat itu berusia 25 tahun menikah dengan Khadijah yang berumur 40 tahun. Suatu hal yang istimewa dari cara Nabi berbisnis ialah bahwa yang dicari tidaklah laba semata, melainkan terjadinya hubungan silaturrahim dan keridhaan Allah swt. Bagi mereka yang tidak sanggup bayar dengan kontan, pada kondisinya sangat membutuhkan, Nabi memberi tempo untuk melunasi. Tidak jarang terjadi, bagi yang betul-betul tidak sanggup membayar, beliau membebaskannya dari hutang.

Kejujuran Nabi dalam berdagang dan bantuan beliau pada mereka yang lemah dan mereka yang terlilit utang bukannya membuat beliau rugi. Dalam kenyataannya, sebuah pihak senang melakukan transaksi bisnis dengan beliau. Karena itu, walaupun tanpa menggunakan cara-cara licik dan melakukan penipuan, keuntungan yang beliau raih menjadi lebih besar. Sejarah mencatat bahwa Muhammad adalah pedagang yang paling sukses dalam masyarakat Quraisy waktu itu.⁴⁷

2. Ketika Nabi Muhammad saw hendak memulai dakwah secara terang terangan, kemudian beliau memanggil-manggil kaum Quraisy untuk berkumpul, "Wahai kaum Quraisy, kemarilah berkumpul kalian semua. Aku akan memberikan sebuah berita kepada kalian semua!"

Kaum Quraisy berdatangan berduyun-duyun mendengar panggilan yang lantang dari Rasulullah saw, mereka berkumpul untuk mendengarkan

⁴⁷Lisdy Rahayu, *10 Akhlak Nabi Muhammad yang Mengagumkan*, (Jakarta: Noura Books (PT Mizan Publika, 2016), h. 10.

berita dari manusia jujur yang penuh pujian itu. Setelah masyarakat Quraisy berkumpul dalam jumlah besar, beliau tersenyum kemudian berkata, “Saudara-saudaraku, jika aku memberi kabar kepadamu, di balik bukit ini ada musuh yang sudah siap siaga hendak menyerang kalian, apakah kalian semua percaya?” tanpa ragu sedikitpun semuanya menjawab “Percaya!”.

Kemudian, Nabi Muhammad saw kembali bertanya, “Mengapa kalian langsung percaya tanpa terlebih dahulu membuktikannya ?” tanpa ragu-ragu orang yang hadir di sana kembali menjawab dengan mantap “Engkau sekalipun tidak pernah berbohong, wahai Al-Amin. Engkau adalah manusia yang paling jujur yang pernah kami kenal.”⁴⁸

Demikianlah contoh dari banyak bukti dari kejujuran Nabi Muhammad saw, beliau adalah seorang yang dikenal tidak pernah berbohong sejak kecil sehingga apapun yang dikatakan beliau dipercaya oleh masyarakat.

a. Sebab-Sebab Manusia Berbuat Jujur

1. Memiliki akal, karena dengan akal manusia bisa mengetahui manfaat dari kejujuran dan bahaya dari kebohongan, sehingga ia berbuat jujur.
2. Memiliki agama, karena agama memerintahkan pemeluknya untuk berkata jujur dan melarang berkata bohong.
3. Memiliki sifat *murū'ah*, orang yang memiliki sifat *murū'ah* tidak suka berkata bohong, tetapi ia lebih suka berkata jujur.

⁴⁸Lisdy Rahayu, *10 Akhlak Nabi Muhammad yang Mengagumkan*, h. 19.

b. Hikmah Berperilaku Jujur

1. Memperluas pergaulan

Orang yang jujur akan mudah bergaul dan pasti akan di senangi banyak orang, karena orang lain tidak akan merasa curiga dan khawatir terhadap perkataan dan perilaku orang yang jujur. Sebaliknya pula, bila seseorang tidak jujur apalagi telah di cap pembohong, maka orang banyak akan selalu membenci dan mencurigai orang pembohong itu. Adapun yang dikatakan dan di perbuat oleh pembohong itu akan senantiasa di anggap dusta oleh orang lain.

2. Menjadikan masyarakat hidup dalam kedamaian dan ketentraman

Sifat jujur telah melekat pada setiap masyarakat. Maka, kehidupan di masyarakat pun akan menjadi damai, tentram, dan saling peduli serta saling mempercayai antara satu anggota masyarakat dengan masyarakat lainnya serta tidak menimbulkan kerugian terhadap orang lain.

3. Mendapat Ridho dari Allah swt

Jujur membawa perilakunya senantiasa berkata dan berbuat baik. Sedangkan kebaikan akan membawa manusia memperoleh ridho dari Allah swt. Dan bila Allah swt ridho kepada hamba-nya, maka akan di anugerahkan rahmat kepada hamba-nya.

c. Karakteristik kejujuran

1. Jujur dalam niat dan kehendak. Apabila suatu amal bercampur dengan kepentingan dunia, maka akan rusak kejujuran niat ini, dan pelakunya dikatakan sebagai pendusta.
2. Jujur dalam ucapan. Wajib bagi seorang hamba menjaga lisannya, tidak berkata kecuali dengan benar dan jujur. Benar/jujur dalam ucapan merupakan jenis kejujuran yang paling tampak dan terang di antara macam-macam kejujuran.

3. Jujur dalam tekad dan memenuhi janji. Contohnya seperti ucapan seseorang, “jikalau Allahswt memberikan kepadaku harta, aku akan membelanjakan semuanya di jalan Allahswt.” Maka yang seperti ini adalah tekad. Terkadang benar, tetapi adakalanya juga ragu-ragu atau dusta.
4. Jujur dalam perbuatan, yaitu seimbang antara lahir dan batin, hingga tidaklah berbeda antara amal lahir dengan amal batin, sebagaimana dikatakan oleh Mutharrif, “Jika sama antara batin seorang hamba dengan lahiriahnya, maka Allahswtakan berfirman, ‘Inilah hambaku yang benar/jujur.’ “
5. Jujur dalam kedudukan agama. Ini adalah kedudukan yang paling tinggi, sebagaimana jujur dalam rasa takut dan pengharapan, dalam rasa cinta dan tawakkal. Perkara-perkara ini mempunyai landasan yang kuat, dan akan tampak kalau dipahami hakikat dan tujuannya. Kalau seseorang menjadi sempurna dengan kejujurannya maka akan dikatakan orang ini adalah benar dan jujur.⁴⁹

d. Akibat Apabila Tidak Berkata dan Berbuat Jujur

1. Akan tidak dipercaya oleh orang lain.
2. Di kucilkan oleh orang-orang disekitarnya.
3. Membawa dampak buruk terhadap mental di orang yang tidak jujur karena akan diliputi dengan rasa takut dan was-was.

e. Tips dan Trik Berani Jujur dan Terbuka

1. Katakanlah sesuatu apa adanya.
2. Jauhkan dari keinginan menambahkan dan mengurangi setiap informasi yang di dapat.
3. Katakan dengan terus terang walau terasa pahit.

⁴⁹Lihat Murniaty Sirajuddin, *Nilai-nilai Kejujuran Pada Masyarakat Bugis dalam Perspektif Dakwah Islam*, (Makassar: Alauddin University Press, 2014), h. 47-49.

4. Akui kesalahan dan beranilah minta maaf.
5. *Be monitored*, selalu merasa ada yang mengawasi.⁵⁰

3. Pengertian Remaja

Masa remaja (*adolescens*) berasal dari bahasa latin *adolescere* yang berarti berkembang menuju kedewasaan. Masa remaja berarti tahap kehidupan yang berlangsung antara masa kanak-kanak (*childhood*) dan masa remaja (*adulthood*). Masa remaja adalah periode perkembangan dari masa kanak-kanak menuju kedewasaan. Kedewasaan yang dimaksud adalah kematangan dalam hal fisik, emosi, sosial, intelektual, dan spiritual. Rentang usia individu sebagai remaja berbeda-beda. Menurut Papalia at al. Individu pada masa remaja berusia antara 11 tahun sampai dengan 20 tahun.⁵¹

Masa remaja berlangsung antara umur 12 tahun sampai dengan 21 tahun bagi wanita dan 13 tahun sampai dengan 22 tahun bagi pria. Sedangkan pengertian remaja menurut Zakiah Daradjat adalah: masa peralihan diantara masa kanak-kanak dan dewasa. Dalam masa ini anak mengalami masa pertumbuhan dan masa perkembangan fisik maupun perkembangan psikisnya. Mereka bukanlah anak-anak baik bentuk ataupun cara berpikir atau bertindak, tetapi bukan pula orang dewasa yang telah matang.⁵²

⁵⁰Akh. Muwafik Saleh, *Membangun Karakter dengan hati Nurani: Pendidikan Karakter untuk Generasi Bangsa*, h. 307-309.

⁵¹ Veronica Valentini DKK, *Identity Achievement dengan Intimacy Pada Remaja SMA*, (Jurnal Provitae Volume 2; No.1: MEI 2016), h. 6.

⁵²Zakiah Daradjat, *Ilmu Jiwa Agama, (Cet.IV; Jakarta: Bulan Bintang, 1967)*, h. 86.

a. Remaja dalam perspektif hukum

Konsep tentang remaja, bukanlah berasal dari bidang hukum, melainkan berasal dari bidang ilmu-ilmu sosial lainnya seperti Antropologi, Sosiologi, Psikologi, dan Pedagogi. Kecuali itu, konsep remaja juga merupakan konsep yang relatif baru, yang muncul kira-kira setelah era industrilisasi merata di negara-negara maju lainnya.

Hukum perdata misalnya, memberikan batas usia 21 tahun (kurang dari itu asalkan sudah menikah) untuk menyatakan kedewasaan seseorang (pasal 330 KUH perdata). Di bawah usia tersebut seseorang masih membutuhkan wali (orang tua) untuk melakukan tindakan hukum perdata (misalnya: mendirikan perusahaan atau membuat perjanjian di hadapan pejabat hukum).⁵³

Sisi lain, hukum pidana memberi batasan 16 tahun sebagai usia dewasa (pasal 45,47 KUHP). Anak-anak yang berusia kurang dari 16 tahun masih menjadi tanggung jawab orang tuanya kalau ia melanggar hukum pidana. Tingkah laku mereka yang melanggar hukum itu pun (misalnya: mencuri) belum disebut sebagai kejahatan (kriminal) melainkan hanya disebut sebagai "kenakalan". Kalau ternyata kenakalan anak itu sudah membahayakan masyarakat dan patut dijatuhi hukuman oleh negara, dan orang tuanya ternyata tidak mampu mendidik anak itu lebih lanjut, maka anak itu menjadi tanggung jawab negara dan dimasukkan ke dalam Lembaga Pemasyarakatan Khusus Anak-anak (di bawah Departemen Hukum dan Hak Asasi Manusia) atau dimasukkan ke lembaga-lembaga rehabilitasi lainnya. Sebaliknya jika usia seseorang sudah di atas 16 tahun, jika ia melakukan pelanggaran hukum pidana, ia bisa langsung dipidana (di masukkan ke dalam Lembaga Pemasyarakatan).

⁵³ Sarlito W Sarwono, *Psikologi Remaja*, (Cet. XV; Jakarta: PT. Raja Grafindo Persada, 2002), h. 6.

b. Remaja ditinjau dari sudut perkembangan fisik

Ilmu kedokteran dan ilmu-ilmu lain terkait (seperti biologi dan ilmu final) remaja dikenal sebagai suatu tahap perkembangan fisik, yaitu masa alat-alat kelamin manusia mencapai kematangannya. Secara anatomis berarti alat-alat kelamin khususnya dan keadaan tubuh pada umumnya memperoleh bentuknya yang sempurna dan secara vitalitas alat-alat kelamin tersebut sudah berfungsi secara sempurna pula.⁵⁴

c. Batasan remaja menurut WHO

Muagman (1980) dalam Sarwono (2006) mendefinisikan remaja berdasarkan definisi konseptual *World Health Organization* (WHO) yang mendefinisikan remaja berdasarkan 3 (tiga) kriteria, yaitu : biologis, psikologis, dan sosial ekonomi.

1. Remaja adalah situasi masa ketika individu berkembang dari saat pertama kali ia menunjukkan tanda-tanda seksual sekunder sampai saat ia mencapai kematangan seksual.
2. Remaja adalah suatu masa ketika individu mengalami perkembangan psikologis dan pola identifikasi dari kanak-kanak menjadi dewasa.
3. Remaja adalah suatu masa ketika terjadi peralihan dari ketergantungan sosial-ekonomi yang penuh kepada keadaan yang relatif lebih mandiri.

Organisasi kesehatan dunia (WHO) mengartikan remaja adalah mereka yang berusia 10-19 tahun. WHO menetapkan batas usia remaja dalam dua bagian yaitu remaja awal 10-12 tahun dan remaja akhir 15-20 tahun. Sementara perserikatan bangsa-bangsa menyebut anak muda untuk usia 15-24 tahun.

⁵⁴ Sarlito W Sarwono, *Psikologi Remaja*, h.8.

d. Pengertian remaja pada masyarakat Indonesia

Mendefinisikan remaja pada masyarakat Indonesia sama sulitnya dengan menetapkan definisi remaja secara umum. Sebagai pedoman umum dapat menggunakan batasan usia 11-24 tahun dan belum menikah untuk remaja Indonesia dengan pertimbangan-pertimbangan sebagai berikut:

1. Usia 11 tahun adalah usia ketika pada umumnya tanda-tanda seksual sekunder mulai nampak (kriteria fisik).

Masyarakat Indonesia, usia 11 tahun sudah dianggap akil baliq, baik menurut adat maupun agama, sehingga masyarakat tidak lagi memperlakukan mereka sebagai anak-anak (kriteria sosial). Pada usia tersebut mulai ada tanda-tanda penyempurnaan perkembangan jiwa identitas diri (*ego identity*, menurut *Erik Erikson*), tercapainya fase genital dari perkembangan psikoseksual menurut *Freud* dan tercapainya puncak perkembangan kognitif (*piaget*) maupun moral (*kohlberg*) (kriteria psikologis).

2. Batas usia 24 tahun merupakan batas usia maksimal.

Memberi peluang bagi mereka yang sampai batas usia tersebut masih menggantungkan diri pada orang tua, belum mempunyai hak-hak penuh sebagai orang dewasa (secara adat/tradisi), belum bisa memberikan pendapat sendiri dan sebagainya. Dengan perkataan lain, orang-orang yang sampai batas usia 24 tahun belum dapat memenuhi persyaratan kedewasaan secara sosial maupun psikologis, masih dapat digolongkan remaja.

Menurut definisi di atas, status perkawinan sangat menentukan, karena arti perkawinan masih sangat penting di masyarakat kita pada umumnya. Seorang yang sudah menikah, pada usia berapa pun dan diperlakukan sebagai orang dewasa penuh, baik secara hukum maupun dalam kehidupan masyarakat dan keluarga. Karena itu

definisi remaja di sini dibatasi khusus yang belum menikah.⁵⁵Dapat disimpulkan bahwa remaja adalah suatu perkembangan menuju awal kedewasaan dalam hal fisik, emosi, sosial, intelektual, dan spiritual.

a. Ciri-ciri Masa Remaja

Masa remaja mempunyai ciri-ciri tertentu yang membedakan dengan periode sebelum dan sesudahnya. Ciri-ciri remaja menurut Hurlock (2003), antara lain:

1. Masa remaja sebagai periode penting yaitu perubahan-perubahan yang dialami masa remaja akan memberikan dampak langsung pada individu yang bersangkutan dan akan mempengaruhi perkembangan selanjutnya.
2. Masa remaja sebagai periode pelatihan. Disini berarti perkembangan masa kanak-kanak lagi dan belum dapat dianggap sebagai orang dewasa. Status remaja tidak jelas, keadaan ini memberi waktu padanya untuk mencoba gaya hidup yang berbeda dan menentukan pola perilaku, nilai dan sifat yang paling sesuai dengan dirinya.
3. Masa remaja sebagai periode perubahan, yaitu perubahan pada emosi, perubahan tubuh, minat dan peran (menjadi dewasa yang mandiri), perubahan pada nilai-nilai yang dianut, serta keinginan akan kebebasan.
4. Masa remaja sebagai masa mencari identitas diri yang dicari remaja berupa usaha untuk menjelaskan siapa dirinya dan apa perannya dalam masyarakat.
5. Masa remaja sebagai masa yang menimbulkan ketakutan. Dikatakan demikian karena sulit diatur, cenderung berperilaku yang kurang baik. Hal ini yang membuat banyak orang tua menjadi takut.

⁵⁵ Sarlito W Sarwono, *Psikologi Remaja*, h. 19-20.

6. Masa remaja adalah masa yang tidak realistik. Remaja cenderung memandang kehidupan kita dari kaca mata berwarna merah jambu, melihat dirinya sendiri dan orang lain sebagaimana yang diinginkan dan bukan sebagaimana adanya terlebih dalam cita-cita.
7. Masa remaja sebagai masa dewasa. Remaja mengalami kebingungan atau kesulitan di dalam usaha meninggalkan kebiasaan pada usia sebelumnya dan di dalam memberikan kesan bahwa mereka hampir atau sudah dewasa, yaitu dengan merokok, minum-minuman keras, menggunakan obat-obatan dan terlibat dalam perilaku seks. Mereka menganggap bahwa perilaku ini akan memberikan citra yang mereka inginkan.

Disimpulkan adanya perubahan fisik maupun psikis pada diri remaja, kecenderungan remaja akan mengalami masalah dalam penyesuaian diri dengan lingkungan. Hal ini diharapkan agar remaja dapat menjalani tugas perkembangan dengan baik dan penuh tanggung jawab.⁵⁶

b. Tahap Perkembangan Masa Remaja

Semua aspek perkembangan dalam masa remaja secara global berlangsung antara umur 12-21 tahun, dengan pembagian usia 12-15 tahun adalah masa remaja awal, 15-18 tahun adalah remaja pertengahan, 18-21 tahun adalah masa remaja/akhir. Menurut tahap perkembangan, masa remaja dibagi menjadi tiga tahap perkembangan yaitu :

1. Masa remaja awal (12-15 tahun), dengan ciri khas antara lain:
 - a) Lebih dekat dengan teman sebaya.
 - b) Ingin bebas.

⁵⁶John W. Santrock, *Remaja*, Cet. IX; Jakarta: Erlangga, 2007), h. 22-23.

c) Lebih banyak memperhatikan keadaan tubuhnya dan mulai berpikir abstrak.

2. Masa remaja tengah (15-18 tahun), dengan ciri khas antara lain:

- a) Mencari identitas diri.
- b) Timbulnya keinginan untuk kencan.
- c) Mempunyai rasa cinta yang mendalam.
- d) Mengembangkan kemampuan berpikir abstrak.
- e) Berkhayal tentang aktivitas seks.

3. Masa remaja akhir (18-21 tahun), dengan ciri khas antara lain:

- a) Pengungkapan identitas diri.
- b) Lebih selektif dalam mencari teman sebaya.
- c) Mempunyai citra jasmani dirinya.
- d) Dapat mewujudkan rasa cinta.
- e) Mampu berpikir abstrak.⁵⁷

c. Perkembangan Fisik

Masa remaja, pertumbuhan fisik berlangsung sangat pesat. Dalam perkembangan seksualitas remaja, ditandai dengan dua ciri-ciri seks primer dan ciri-ciri seks sekunder. Berikut ini adalah uraian lebih lanjut mengenai kedua hal tersebut.

1. Ciri-ciri seks primer

Modul kesehatan reproduksi remaja (Depkes, 2002) disebutkan bahwa ciri-ciri seks primer remaja adalah:

⁵⁷ Sumardjono Padmomartono, *Konseling Remaja*, (Yogyakarta: Ombak (Anggota IKAPI), 2014), H. 33-34.

a. Remaja laki-laki

Remaja laki-laki sudah bisa melakukan fungsi reproduksi bila telah mengalami mimpi basah. Mimpi basah biasanya terjadi pada remaja laki-laki usia 10-15 tahun.

b. Remaja perempuan

Remaja perempuan sudah mengalami menarche (menstruasi), menstruasi adalah peristiwa keluarnya cairan darah dari alat kelamin perempuan berupa luruhnya lapisan dinding dalam rahim yang banyak mengandung darah.

2. Ciri-ciri seks sekunder

Menurut Sarwono (2011), ciri-ciri seks sekunder pada masa remaja adalah sebagai berikut:

a. Remaja laki-laki

- 1) Bahu melebar, pinggul menyempit.
- 2) Pertumbuhan rambut di sekitar alat kelamin, ketiak, dada, tangan, dan kaki.
- 3) Kulit menjadi lebih kasar dan tebal.
- 4) Produksi keringat menjadi lebih banyak.

b. Remaja perempuan

- 1) Pinggul lebar, bulat dan membesar, puting susu membesar dan menonjol, serta berkembangnya kelenjar susu, payudara menjadi lebih besar dan lebih bulat.
- 2) Kulit menjadi lebih kasar, lebih tebal, agak pucat, lubang pori-pori bertambah besar, kelenjar lemak dan kelenjar keringat menjadi lebih aktif lagi.
- 3) Otot semakin besar dan semakin kuat, terutama pada pertengahan dan menjelang akhir masa.

- 4) Suara menjadi lebih penuh dan semakin merdu.⁵⁸



⁵⁸Sumardjono Padmomartono, *Konseling Remaja*, h. 38-39.

BAB III

METODE PENELITIAN

A. *Jenis dan Lokasi Penelitian*

1. Jenis Penelitian

Jenis penelitian yang digunakan penulis adalah penelitian kualitatif yang lebih dikenal dengan istilah *naturalistic inquiry* (ingkuiri alamiah)¹ penelitian kualitatif adalah penelitian yang tidak mengadakan perhitungan dengan angka-angka, karena penelitian kualitatif adalah penelitian yang memberikan gambaran tentang kondisi secara faktual dan sistematis mengenai faktor-faktor, sifat-sifat serta hubungan antara fenomena yang dimiliki untuk melakukan akumulasi dasar-dasarnya saja.² Pandangan lain menyatakan bahwa penelitian kualitatif adalah penelitian untuk melakukan eksplorasi dan memperkuat prediksi terhadap suatu gejala yang berlaku atas dasar data yang diperoleh di lapangan.³

Berdasar pada kedua pandangan di atas, maka penelitian kualitatif dalam tulisan ini dimaksudkan untuk menggali suatu fakta, lalu memberikan penjelasan terkait berbagai realita yang ditemukan. Olehnya itu, penulis langsung mengamati peristiwa-peristiwa di lapangan yang berhubungan langsung dengan metode Da' dalam penanaman nilai-nilai kejujuran pada remaja.

¹Lexy J. Maleong, *Metodologi Penelitian Kualitatif* (Bandung: Remaja Rosdaya Karya,1995),h.15

²Lexy J. Maleong, *Metodologi Penelitian Kualitatif*, h. 11

³Sukardi, *Metodologi Penelitian Kompetensi dan Prakteknya* (Cet.IV; Jakarta: Bumi Aksara,2007),h. 4

2. Lokasi penelitian

S. Nasution berpendapat bahwa ada tiga unsur penting yang perlu di pertimbangkan dalam menetapkan lokasi penelitian yaitu : tempat, pelaku dan kegiatan.⁴ Adapun hal yang menjadi dasar dalam pemilihan lokasi di BTN Bumi Samata Permai Gowa ini karena merupakan perumahan yang sudah cukup maju dan modern, atau sudah menjadi perumahan yang masyarakatnya cukup berpendidikan baik orang tua maupun remajanya, namun berdasarkan observasi yang dilakukan penulis melihat di perumahan ini ada metode dari bimbingan penyuluhan agama Islam yang dilakukan oleh para Da'i di perumahan ini dalam meningkatkan nilai kejujuran khususnya pada remaja.

Penulis ingin mengetahui bagaimana metode Da'i dalam menanamkan nilai-nilai kejujuran pada remaja di perumahan BTN Bumi Samata Permai Gowa.

B. Pendekatan Penelitian

Pendekatan dalam penelitian ini diarahkan kepada pengungkapan pola pikir yang di pergunakan penulis dalam menganalisis sarannya atau dalam ungkapan lain pendekatan ialah disiplin ilmu yang dijadikan acuan dalam menganalisis objek yang diteliti sesuai dengan logika ilmu itu. Pendekatan penelitian biasanya disesuaikan dengan profesi peneliti namun tidak menutup kemungkinan penulis menggunakan multi disiplin.⁵ Adapun pendekatan yang digunakan oleh peneliti sebagai berikut :

⁴S. Nasution, *Metode Naturalistik Kualitatif* (Bandung: Tarsinto, 1996),h. 43

⁵Muliati Amin, *Dakwah Jamaah (Disertasi)* (Makassar, PPS. UIN Alauddin,2010),h. 129

1. Pendekatan Bimbingan Penyuluhan Islam

Pendekatan bimbingan adalah salah satu pendekatan yang mempelajari pemberian bantuan terhadap individu dalam menghindari atau mengatasi kesulitan-kesulitan dalam hidupnya agar dapat mencapai kesejahteraan hidupnya.⁶

Pendekatan bimbingan yang dimaksudkan adalah sebuah sudut pandang yang melihat fenomena gerakan bimbingan sebagai sebuah bentuk pembinaan, dalam memberikan bimbingan penyuluhan terhadap peningkatan nilai kejujuran. Pendekatan ilmu ini di gunakan karena objek yang di teliti membutuhkan bantuan jasanya tersebut untuk mengetahui kesulitan-kesulitan individu sehingga di berikan bantuan atau bimbingan.

2. Pendekatan Sosiologi

Pendekatan Pendekatan sosiologi menggunakan logika dan teori sosiologi baik teori klasik maupun modern untuk menggambarkan fenomena sosial keagamaan serta pengaruh suatu fenomena terhadap fenomena lain.⁷ Pendekatan yang dimaksudkan disini adalah penulis melihat gejala-gejala sosial yang ada dalam masyarakat, kemudian melakukan pendekatan kemasyarakatan dalam memberikan bimbingan terhadap remaja-remaja.

C. Sumber Data

Sumber data merupakan informasi yang didapatkan oleh penulis melalui penelitian yang dilakukan. Data yang diperoleh nantinya akan diolah sehingga

⁶Bimo walgito, *Bimbingan dan Penyuluhan di Sekolah*, Ed.IV (Cet.II: Yogyakarta : PT. Andi Offset,1993),h.2

⁷Maman Kh. *Metodologi Penelitian Agama: Teori dan Praktek* (Jakarta : PT. Raja Grafindo Persada,2006),h. 128.

menjadi informasi baru yang dapat dimanfaatkan oleh pembacanya. Menurut Lofland dan Lofland sebagaimana yang dikutip oleh Lexi J. Moleong bahwa sumber data utama dalam penelitian kualitatif ialah kata-kata dan tindakan selebihnya adalah data tambahan. Penelitian yang dilakukan ini menggunakan dua jenis sumber data yang dibutuhkan yaitu sumber data primer dan sumber data sekunder.⁸

1. Sumber Data Primer

Sumber data primer adalah sumber data yang diperoleh secara langsung dari wawancara mendalam dengan narasumber/informan yang diambil langsung dilokasi penelitian⁹.

Yakni pengumpulan data yang secara langsung pada lokasi penelitian atau objek yang diteliti atau data yang diperoleh. Sumber primer dapat di peroleh dari informan. Secara teknis informan adalah orang yang dapat memberikan penjelasan yang kaya warna, detail, dan komprehensif mengenai apa, siapa, dimana, kapan, bagaimana, dan mengapa.¹⁰ Dalam penelitian ini yang menjadi informasi kunci (key informan) adalah Da'i, sedangkan informan tambahan yaitu antara lain Ketua RW dan Ketua RT serta remaja di BTN Bumi Samata Permai.

UNIVERSITAS ISLAM NEGERI

ALAUDDIN

⁸Djam'an Satori dan Aan Kamariah, *Metodologi Penelitian Kualitatif* (Cet. I; Bandung: Alfabeta, 2008), h. 128.

⁹Djam'an Satori dan Aan Kamariah, *Metodologi Penelitian Kualitatif* (Cet. I; Bandung: Alfabeta, 2008), h. 50

¹⁰Informan dalam Penelitian kualitatif," [http:// www.google.com/search?hl=id&client=ms-android-msung&tbid=d&site=wabhp7q=informan+adalah&gs_l=mobile-gws-serp](http://www.google.com/search?hl=id&client=ms-android-msung&tbid=d&site=wabhp7q=informan+adalah&gs_l=mobile-gws-serp) (27 November 2015)

2. Sumber Data Sekunder

Sumber data sekunder merupakan jenis data yang mendukung sumber data primer dan dapat diperoleh diluar objek penelitian.¹¹Yaitu data yang diperoleh untuk mendukung data primer. Data sekunderdalam penelitian ini antara lain: buku, jurnal, majalah, koran atau karya tulis lainnya. Ataupun memanfaatkan dokumen tertulis, gambar, foto, atau benda-benda lain yang berkaitan dengan aspek yang diteliti.

D. Teknik Pengumpulan Data

1. Observasi, merupakan alat pengumpul data yang dilakukan dengan cara mengamati dan mencatat secara sistematis gejala-gejala yang diselidiki.¹² Hal yang hendak di observasi haruslah diperhatikan secara detail. Dengan metode observasi ini, bukan hanya hal yang didengar saja yang dapat dijadikan informasi tetapi gerakan-gerakan dan raut wajah pun mempengaruhi observasi yang dilakukan.
2. Wawancara, merupakan proses tanya jawab dalam penelitian yang berlangsung secara lisan dengan dua orang atau lebih bertatap muka mendengarkan secara langsung informasi-informasi atau keterangan-keterangan secara mendalam dan detail.¹³ Dalam mengambil keterangan tersebut digunakan model snow-ball

¹¹Sutrisno Hadi, *Metodologi Research* (Cet. XXIV; Yogyakarta: Andi Offsed. 1993), h 11.

¹²Cholid Narbuko dan Abu Ahmadi, *Metodologi Penelitian*, (Cet. VIII; Jakarta : PT. Bumi Aksara, 2007),h. 70

¹³Cholid Narbuko dan Abu Ahmadi, *Metodologi Penelitian*,h. 82

sampling yaitu menentukan jumlah dan sampel tidak semata-mata oleh peneliti.¹⁴

3. Dokumentasi, sejumlah besar fakta dan data tersimpan dalam bahan yang berbentuk dokumen. Sebagian besar data yang tersedia adalah berbentuk surat-surat, catatan harian, cendramata, foto dan lain sebagainya. Sifat utama ini tak terbatas pada ruang dan waktu sehingga memberi ruang kepada peneliti untuk mengetahui hal-hal yang pernah terjadi di waktu silam. Secara detail bahan dokumenter terbagi beberapa macam yaitu autobiografi, surat-surat pribadi, buku catatan harian, memorial, kliping, dokumen pemerintah atau swasta, data diserver dan flashdisk, data tersimpan di website dan lain-lain.¹⁵ Teknik ini digunakan untuk mengetahui sejumlah data tertulis yang ada dilapangan yang relevan dengan pembahasan penelitian ini.

E. Instrumen Penelitian

Instrumen utama dalam penelitian kualitatif deskriptif adalah peneliti sendiri, yakni peneliti yang berperan sebagai perencana, pelaksana, menganalisis, menafsirkan data hingga pelaporan hasil penelitian. Peneliti sebagai instrumen harus berkemampuan dalam menganalisis data. Instrumen yang digunakan dalam penelitian lapangan ini meliputi: observasi, pedoman wawancara, kamera, alat perekam, dan buku catatan.

¹⁴Suwardi Endarsawara, *Penelitian Kebudayaan :Idiologi, Epistimologi dan Aplikasi* (Yogyakarta : Pustaka Widyatama,2006),h. 116

¹⁵Penalaran UNM, *Metode Penelitian Kualitatif*’ Situs resmi penalaran, <http://www.penalaran-unm.org/index.php/artikel-nalar/penelitian/116-metode-penelitian,kualitatif.html> (27 November 2015)

F. Teknik Pengolahan Data dan Analisis Data

Analisis data dalam sebuah penelitian sangat dibutuhkan bahkan merupakan bagian yang sangat menentukan dari beberapa langkah penelitian sebelumnya. Dalam penelitian kualitatif deskriptif, analisis data harus seiring dengan pengumpulan fakta-fakta di lapangan, dengan demikian, analisis data dapat dilakukan sepanjang proses penelitian. Menurut Hamidi sebaiknya pada saat menganalisis data peneliti juga harus kembali lagi ke lapangan untuk memperoleh data yang dianggap perlu dan mengolahnya kembali.¹⁶

Sebagian besar data yang diperoleh dan digunakan dalam pembahasan penelitian ini bersifat kualitatif. Data kualitatif adalah data yang bersifat abstrak atau tidak terukur seperti ingin menjelaskan; tingkat nilai kepercayaan masyarakat terhadap nilai rupiah menurun. Oleh itu, dalam memperoleh data tersebut peneliti menggunakan metode pengolahan data yang sifatnya kualitatif, sehingga dalam mengolah data penulis menggunakan teknik analisis data sebagai berikut :

1. Reduksi Data (DataReduction)

Reduksi data yang dimaksud di sini ialah proses pemilihan, pemusatan perhatian untuk menyederhanakan, mengabstrakan dan transformasi data “ kasar” yang bersumber dari catatan tertulis di lapangan.¹⁷ Reduksi ini diharapkan untuk menyederhanakan data yang telah diperoleh agar memberikan kemudahan dalam

¹⁶Hamidi, *Metodologi Penelitian Kualitatif : Aplikasi Praktis Pembuatan Proposal dan Laporan Penelitian* (Cet.III; Malang : UNISMUH Malang,2005),h. 15

¹⁷Sugiono, *Metodologi Penelitian Kuantitatif dan Kualitatif dan R&D*,(Cet.VI; Bandung : Alfabeta,2008), h. 247

menyimpulkan hasil penelitian. Dengan kata lain seluruh hasil penelitian dari lapangan yang telah dikumpulkan kembali dipilah untuk menentukan data mana yang tepat untuk digunakan.

2. Penyajian Data (*Data Display*)

Penyajian data yang telah diperoleh dari lapangan terkait dengan seluruh permasalahan penelitian dipilah antara mana yang dibutuhkan dengan yang tidak, lalu dikelompokkan kemudian diberikan batasan masalah.¹⁸ Dari penyajian data tersebut, maka diharapkan dapat memberikan kejelasan dan mana data pendukung.

3. Penarikan Kesimpulan (*Conclusion Drawing/Verification*)

Langkah selanjutnya dalam menganalisis data kualitatif menurut *Miles* dan *Huberman* sebagaimana ditulis Sugiono adalah penarikan kesimpulan dan verifikasi, setiap kesimpulan awal yang dikemukakan masih bersifat sementara dan akan berubah bila ditemukan bukti-bukti yang kuat yang mendukung pada tahap pengumpulan data berikutnya.¹⁹



¹⁸Sugiono, *Metodologi Penelitian Kuantitatif dan Kualitatif dan R&D*, h. 249

¹⁹Sugiono, *Metodologi Penelitian Kuantitatif dan Kualitatif dan R&D*, h. 253

BAB IV

HASIL PENELITIAN

A. Gambaran Umum BTN Bumi Samata Permai Gowa

1. Letak Geografis dan Topografis Daerah

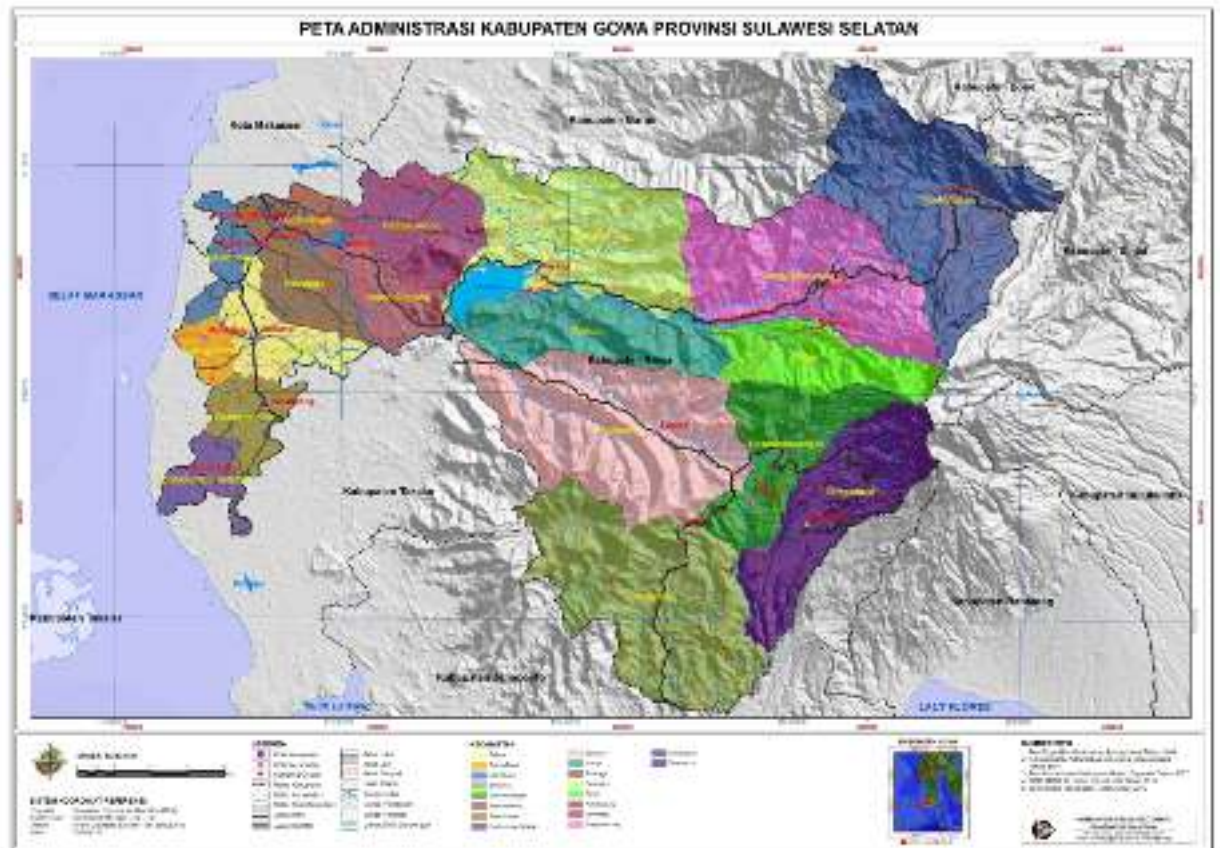

Gambar 1.1 Peta Kabupaten Gowa

Ditinjau dari sisi geografis, Kabupaten Gowa terletak pada $12^{\circ}38.16'$ Bujur Timur dari Jakarta dan $5^{\circ}33.6'$ Bujur Timur dari Kutub Utara. Sedangkan letak wilayah administrasinya antara $12^{\circ}3.19'$ hingga $13^{\circ}15.17'$ Bujur Timur dan 5° hingga $5^{\circ}34.7'$ Lintang Selatan dari Jakarta.

Kabupaten yang berada pada bagian selatan Provinsi Sulawesi Selatan ini berbatasan dengan 8 kabupaten/kota lain, yaitu di sebelah utara berbatasan dengan Kota Makassar dan Kabupaten Maros. Di sebelah Timur berbatasan dengan Kabupaten Sinjai, Bulukumba, dan Bantaeng. Di sebelah Selatan berbatasan dengan Kabupaten Takalar dan Jenepono, sedangkan di bagian Barat berbatasan dengan Kota Makassar dan Takalar.

Luas wilayah Kabupaten Gowa adalah 1.883,33 km² atau sama dengan 3,01% dari luas wilayah Provinsi Sulawesi Selatan. Wilayah Kabupaten Gowa terbagi dalam 18 kecamatan dengan jumlah Desa/Kelurahan definitif sebanyak 167 dan 726 Dusun/Lingkungan. Adapun rincian nama kecamatan dan Desa/Kelurahan adalah sebagai berikut:

1. Kecamatan Bontonompo terdiri dari 3 (tiga) kelurahan dan 11 (sebelas) desa yaitu : Kelurahan Bontonompo, Kelurahan Tamallayang, Kelurahan Kalaserena, Desa Bontolangkasa Selatan, Desa Barembeng, Desa Manjapai, Desa Bontobiraeng Utara, Desa Romanglasa, Desa Katanka, Desa Bulogading, Desa Bategulung, Desa Kalebarembeng dan, Desa Bontobiraeng Selatan.
2. Kecamatan Bajeng terdiri dari 4 (empat) Kelurahan dan 10 (sepuluh) Desa yaitu : Kelurahan Kalebajeng, Kelurahan Limbung, Kelurahan Tubajeng, Kelurahan mataallo, Desa Bontosunggu, Desa Maccini baji, Desa Pabbentengang, Desa Bone, Desa Pannyangkalang dan, Desa Paraikatte.
3. Kecamatan Tompobulu terdiri dari 2 (dua) Kelurahan dan 6 (enam) Desa yaitu : Kelurahan Malakaji, Kelurahan cikoro, Desa Garing, Desa Datar, Desa Rappolemba, Desa Rappoala, Desa Tanete dan, Desa Bontobuddung.

4. Kecamatan Tinggimoncong terdiri dari 6 (enam) Kelurahan dan 1 (satu) Desa yaitu : Kelurahan Malino, Kelurahan Bulutana, Kelurahan Gantaran, Kelurahan Pattapang, Kelurahan Bontolerung dan, Desa Parigi.
5. Kecamatan Parangloe terdiri dari 2 (dua) Kelurahan dan 5 (lima) Desa yaitu : Kelurahan Lanna, Kelurahan Bontoparan, Desa Lonjoboko, Desa Borisallo, Desa Belapunranga, Desa Bontokassi dan, Desa Belabori.
6. Kecamatan Bontomarannu terdiri dari 3 (tiga) Kelurahan dan 6 (enam) Desa yaitu : Kelurahan Borongloe, Kelurahan Bontomanai, Romanglompoa, Desa Pakatto, Desa Nirannuang, Desa Romangloe, Desa Sokkolia, Desa Mataallo dan, Desa bili-bili.
7. Kecamatan Pallangga terdiri dari 4 (empat) Kelurahan dan 12 (dua belas) Desa yaitu : Kelurahan Tetebatu, Kelurahan Pangkabinanga, Kelurahan Paranganpa, Kelurahan Mangalli, Desa Bontoala, Desa Pallangga, Desa Julubori, Desa Kampili, Desa Panakkukang, Desa Bontoramba, Desa Jenetallasa, Desa Julukanaya, Desa Julupamai, Desa Bungaejaya, Desa Toddotoa dan, Desa Taeng.
8. Kecamatan Somba Opu terdiri dari 14 (empat belas) Kelurahan yaitu : Kelurahan Sungguminasa, Kelurahan Bonto Bonto, Kelurahan Batangkaluku, Kelurahan Tombobalang, Kelurahan Samata, Kelurahan Katangka, Kelurahan Pandang Pandang, Kelurahan Tombolo, Kelurahan Kalgowa, Kelurahan Romangpolong, Kelurahan Paccinongang, Kelurahan Tamaruhang, Kelurahan Bontoramba dan, Kelurahan Mawang.

9. Kecamatan Bungaya terdiri dari 2 (dua) Kelurahan dan 5 (lima) Desa yaitu :
Kelurahan Sapaya, Kelurahan Jenebatu, Desa Bontomanai, Desa Buakkang, Desa Bissoloro, Desa Rannaloe dan, Desa Mangempang.
10. Kecamatan Tombolo Pao terdiri dari 1 (satu) Kelurahan dan 8 (delapan) Desa yaitu : Kelurahan Tamaona, Desa Tabbingjai, Desa Erelembang, Desa Kanreapia, Desa Balassuka, Desa Mamampang, Desa Tonasa dan, Desa Bolaromang.
11. Kecamatan Biringbulu terdiri dari 2 (dua) Kelurahan dan 9 (sembilan) Desa yaitu : Kelurahan Lauwa, Kelurahan Tonrorita, Desa Taring, Desa Pencong, Desa Berutallasa, Desa Parangloe, Desa Baturappe, Desa Batumalonro, Desa Borimasunggu, Desa Lembangloe dan, Desa Julukanaya.
12. Kecamatan Barombong terdiri dari 2 (dua) Kelurahan dan 5 (lima) Desa yaitu: Kelurahan Benteng Somba Opu, Kelurahan Lembangparang, Desa Kanjilo, Desa Moncobalang, Desa Tinggimae, Desa Biringala dan, Desa Tamanyeleng.
13. Kecamatan Pattalassang terdiri dari 8 (delapan) Desa yaitu : Desa Timbuseng, Desa Pallantikang, Desa Sunggumanai, Desa Pacceleang, Desa Pattalassang, Desa Jenemadinging, Desa Ranaikang dan, Desa Borongpalala.
14. Kecamatan Manuju terdiri dari 7 (tujuh) Desa yaitu : Desa Manuju, Desa Pattalikang, Desa Tamalatea, Desa Moncongloe, Desa Bilalang, Desa Tassese dan, Desa Tana Karaeng.

15. Kecamatan Bontolempangan terdiri dari 8 (delapan) Desa yaitu : Desa Julumate'ne, Desa Bontolempangan, Desa Lassa-Lassa, Desa Bontoloe, Desa Pa'ladingan, Desa Paranglompoa, Desa Bontotangnga dan, Desa Ulujangang.
16. Kecamatan Bontonombo Selatan terdiri dari 1 (satu) Kelurahan dan 8 (delapan) Desa yaitu : Kelurahan Bontoramba, Desa Sengka, Desa Tanrara, Desa tindang, Desa Pa'bundukang, Desa Bontosunggu, Desa Salajangki, Desa Salajo dan, Desa Jipang.
17. Kecamatan Parigi terdiri dari 5 (lima) Desa yaitu : Desa Majannang, Desa Jonjo, Desa Manimbahoi, Desa Sicini dan, Desa Bilanrengi.
18. Kecamatan Bajeng Barat terdiri dari 7 (tujuh) Desa yaitu : Desa Borimatangkasa, Desa Mandalle, Desa Manjalling, Desa Gentungang, Desa Tanabangka, Desa Kalemandle dan, Desa Bontomanai.¹

Wilayah Kabupaten Gowa sebagian besar berupa dataran tinggi berbukit-bukit, yaitu sekitar 72,26% yang meliputi 9 kecamatan yakni Kecamatan Parangloe, Kecamatan Manuju, Kecamatan Tinggimoncong, Kecamatan Tombolo Pao, Kecamatan Parigi, Kecamatan Bungaya, Kecamatan Bontolempangan, Kecamatan Tompobulu dan Kecamatan Biringbulu. Selebihnya 27,74% berupa dataran rendah dengan topografis tanah yang relatif datar meliputi 9 kecamatan yakni Kecamatan Somba Opu, Kecamatan Bontomarannu, Kecamatan Patallassang, Kecamatan Pallangga, Kecamatan Barombong, Kecamatan Bajeng, Kecamatan Bajeng Barat, Kecamatan Bontonombo dan Kecamatan Bontonombo Selatan.

¹ Pemerintah Kabupaten Gowa Dinas Kependudukan dan Catatan Sipil, *Profil Kependudukan 2015*, h. 45.

Total luas Kabupaten Gowa, 35,30% mempunyai kemiringan tanah di atas 40 derajat, yaitu pada wilayah Kecamatan Parangloe, Kecamatan Tinggimoncong, Kecamatan Bungaya, Kecamatan Bontolempangan dan, Kecamatan Tompobulu. Dengan entuk topografis wilayah yang sebagian besar berupa dataran tinggi, wilayah Kabupaten Gowa dilalui oleh 15 sungai besar dan kecil yang sangat potensial sebagai sumber tenaga listrik dan untuk pengairan. Salah satu diantaranya sungai terbesar di Sulawesi Selatan adalah sungai Jeneberang dengan luas 881 km² dan panjang 90 km.

Di atas aliran sungai Jeneberang oleh Pemerintah Kabupaten Gowa yang bekerja sama dengan Pemerintah Jepang, telah membangun proyek multi fungsi DAM Bili-Bili dengan luas + 2.415 km² yang dapat menyediakan air irigasi seluas + 24.600 Ha, konsumsi air bersih (PAM) untuk masyarakat Kabupaten Gowa dan Makassar sebanyak 35.000.000 m³ dan untuk pembangkit tenaga listrik air yang berkekuatan 16,30 Mega Watt. Seperti halnya dengan daerah lain di Indonesia, di Kabupaten Gowa hanya di kenal dua musim, yaitu musim kemarau dan musim hujan. Biasanya musim kemarau dimulai pada Bulan Juni hingga September, sedangkan musim hujan dimulai pada Bulan Desember hingga Maret. Keadaan seperti itu berganti setiap setengah tahun setelah melewati masa peralihan, yaitu Bulan April-Mei dan Oktober-November.²

Curah hujan di Kabupateh Gowa yaitu 237,75 mm dengan suhu 27,125°C. Curah hujan tertinggi yang dipantau oleh beberapa stasiun/pos pengamatan terjadi pada Bulan Desember yang mencapai rata-rata 676 mm, sedangkan curah hujan terendah pada ulat Juli – September yang bisa dikatakan hampir tidak ada hujan.³

² Pemerintah Kabupaten Gowa Dinas Kependudukan dan Catatan Sipil, *Profil Kependudukan 2015*, h. 46

³ Pemerintah Kabupaten Gowa Dinas Kependudukan dan Catatan Sipil, *Profil Kependudukan 2015*, h.47.

2. Kondisi Demografis

Pertambahan jumlah penduduk Kabupaten Gowa cenderung mengalami peningkatan yang cukup signifikan setiap tahunnya. Terutama dalam wilayah Kecamatan Somba Opu dan sekitarnya. Salah satu penyebab dari kondisi seperti ini karena Kabupaten Gowa merupakan salah satu daerah penyangga ibukota Provinsi Sulawesi Selatan yakni Kota Makassar terutama dalam hal pemenuhan kebutuhan masyarakat khususnya kebutuhan akan perumahan, karena dengan letak geografis Kabupaten Gowa yang berbatasan langsung dengan Kota Makassar yang merupakan ibukota Provinsi Sulawesi Selatan. Disamping itu pula ada beberapa hal yang menjadi penyebab utama arus urbanisasi tersebut. Jika dilihat Kabupaten Gowa adalah sebuah kabupaten yang sedang dan mulai berkembang baik dalam bidang pembangunan fisik dan pembangunan ekonominya. Dengan demikian banyak pendatang dari berbagai daerah mencoba untuk mengadu nasib di Kabupaten Gowa.

Jumlah penduduk Kabupaten Gowa pada akhir tahun 2014 berjumlah 747.257 jiwa dengan tingkat kepadatan 395.16 jiwa/km². Jumlah Kepala Keluarga sebanyak 208.911 Kepala Keluarga. Sedangkan menurut jenis kelamin penduduk Kabupaten Gowa berjumlah 371.213 jiwa laki-laki dan 376.044 jiwa perempuan.⁴

3. Gambaran Ekonomi Daerah

Kabupaten Gowa memiliki potensi pertambangan terutama tambang galian golongan C yang sangat potensial dan merupakan pemasok terbesar dalam menunjang pembangunan fisik infrastruktur, pertanian, perkebunan, perdagangan, industri dan jasa serta menjadi daerah tujuan wisata. Dengan berbagai keunggulan yang dimiliki Kabupaten Gowa diharapkan akan menjadi salah satu motor penggerak pertumbuhan

⁴ Pemerintah Kabupaten Gowa Dinas Kependudukan dan Catatan Sipil, *Profil Kependudukan 2015*, h. 49.

ekonomi Provinsi Sulawesi Selatan dan mampu memberikan kontribusi yang lebih besar dalam penciptaan lapangan kerja dan kesempatan berusaha.⁵

4. Komponen Kependudukan

Komposisi Penduduk Menurut Karakteristik Demografi

Karakteristik penduduk sangat berpengaruh terhadap proses demografi dan tingkah laku sosial ekonomi. Karakteristik penduduk yang paling penting adalah umur dan jenis kelamin. Distribusi penduduk menurut umur dikelompokkan menurut umur satu tahunan atau umur tunggal (*single age*) dan lima tahunan, namun dapat juga dikelompokkan menurut distribusi umur tertentu sesuai dengan kenutuhan, seperti pengelompokkan penduduk menurut usia sekolah (SD = 7-12 tahun; SLTP = 13-15 tahun; SLTA = 16-18 tahun; dan Perguruan Tinggi = 19-24 tahun). Selain pengelompokkan berdasarkan distribusi umur penduduk, terdapat juga pengelompokkan penduduk berdasarkan struktur umur penduduk yang dikelompokkan menjadi tiga kelompok besar, yaitu ;

- Penduduk usia muda, yaitu penduduk usia di bawah 15 tahun atau kelompok umur 0-14 tahun.
- Penduduk usia produktif, yaitu penduduk usia 15-59 tahun.
- Penduduk usia lanjut, yaitu penduduk umur 60 tahun ke atas (mengikuti ketentuan WHO)

1) Jumlah Penduduk

akhir tahun 2014, Kabupaten Gowa mempunyai jumlah penduduk 747.257 jiwa yang terdiri dari 371.213 jiwa laki-laki dan 376.044 jiwa perempuan.

Penduduk Kabupaten Gowa tersebar di 18 (delapan belas) Kecamatan. Salah

⁵ Pemerintah Kabupaten Gowa Dinas Kependudukan dan Catatan Sipil, *Profil Kependudukan 2015*, h. 51.

ssatunya di Kecamatan Somba Opu tepatnya Kelurahan Samata mempunyai jumlah penduduk 8.190 jiwa yang terdiri dari 4.070 jiwa laki-laki dan 4.120 jiwa perempuan.

2) Rasio Ketergantungan

Adalah angka yang menyatakan perbandingan antara banyaknya penduduk usia non produktif (penduduk usia dibawah 15 tahun dan penduduk usia 65 tahun atau lebih) dengan banyaknya penduduk usia produktif (penduduk usia 15-64 tahun). Rasio ketergantungan menunjukkan beban yang harus ditanggung oleh penduduk usia produktif. Semakin tinggi persentase rasio ketergantungan menunjukkan semakin tinggi beban yang harus ditanggung penduduk yang produktif untuk membiayai hidup penduduk yang belum produktif dan tidak produktif lagi. Rasio ketergantungan dapat digunakan sebagai indikator yang secara kasar dapat menunjukkan keadaan ekonomi suatu wilayah.

Menurut usia, rasio ketergantungan dapat dibedakan menjadi 2 yaitu rasio ketergantungan muda dan ketergantungan rasio tua. Dari perhitungan rasio ketergantungan muda dan rasio ketergantungan tua dapat diketahui kelompok umur mana yang berkontribusi paling besar atau sedikit dalam rasio ketergantungan total.

Berikut adalah data penduduk Kabupaten Gowa yang sudah dikelompokkan menjadi 3 kelompok umur, yaitu kelompok umur muda (0-14 tahun), kelompok umur produktif (15-64 tahun), kelompok umur tua (65 tahun keatas).⁶

⁶ Pemerintah Kabupaten Gowa Dinas Kependudukan dan Catatan Sipil, *Profil Kependudukan 2015*, h. 53-55.

Tabel 1 Penduduk Kabupaten Gowa
Jumlah Penduduk Berdasarkan Kelompok Umur dan Jenis Kelamin

Kabupaten/Kota : 73.60 GOWA							
N O	Kelompok Umur	Pria		Wanita		Jumlah	
		N	%	N	%	n	%
1	0-14	95930	25,84%	90664	24,11%	186,594	24,97%
2	15-64	256855	69,19%	261335	69,5%	518,190	69,35%
3	>64	18463	4,97%	24010	6,39%	42,473	5,68%
Jumlah		371,248	100%	376,009	100%	747,257	100%

Sumber : Dinas Kependudukan dan Catatan Sipil Kabupaten Gowa 2014, Diolah

Rasio Ketergantungan Muda untuk Kabupaten Gowa adalah sebesar 24,97 persen. Sedangkan Rasio Ketergantungan Tua sebesar 5,68 persen. Hasilnya, untuk Kabupaten Gowa Ketergantungan Total adalah 29,12 persen, artinya bahwa setiap 100 penduduk usia produktif di Kabupaten Gowa mempunyai tanggungan skitar 29-30 penduduk usia non produktif, 25-26 diantaranya dari kelompok usia muda dan 3-4 lainnya berasal dari kelompok usia lanjut.

3) Rasio Kepadatan Penduduk (*population Density Ratio*).

Seperti diketahui bahwa Kabupaten Gowa sebagian besar wilayahnya berada pada areal hutan dan peunungan. Kepadatan penduduk yang ditentukan disini tanpa memilah terlebih dahulu menurut daerah yang tidak memungkinkan untuk di huni. Dengan luas wilayah 1883,33 km² dan jumlah penduduk pada tahun 2014 sebanyak 747.257 jiwa, maka kepadatan penduduk Kabupaten Gowa secara

keseluruhan adalah 396.77 jiwa/km², artinya pada setiap kilometer persegi wilayah Kabupaten Gowa dihuni oleh 396,77 orang penduduk.⁷

Perumahan BTN Bumi Samata Permai terletak di jalan S. Dg. Ngemba Gowa Sulawesi Selatan Kelurahan Samata dan Kecamatan Somba Opu. Memiliki jumlah warga sebanyak 1.674 warga yang terdiri dari 924 laki-laki dan 723 perempuan. Di perumahan BTN Bumi Samata Permai Gowa terdapat 4 Rukun Tetangga (RT) dan 1 Rukun Warga (RW). Di dalam perumahan BTN Bumi Samata Permai terdapat 1 mesjid dan 1 mushollah, terdapat 1 Taman Kanak-kanak (TK), 1 Sekolah Dasar (SD) dan 1 Sekolah Menengah Pertama (SMP).



⁷ Pemerintah Kabupaten Gowa Dinas Kependudukan dan Catatan Sipil, *Profil Kependudukan 2015*, h. 56.

B. Metode Da'i Dalam Meningkatkan Nilai-nilai Kejujuran Remaja di BTN Bumi Samata Permai Gowa

Upaya yang dilakukan oleh Da'i dalam menanamkan nilai-nilai kejujuran remaja di BTN Bumi Samata Permai Gowa menurut Ahmad yang merupakan Da'i adalah dengan menggunakan metode bimbingan agar kita dapat merangkul para remaja agar mereka merasa nyaman dan tidak merasa dibatasi pergaulannya atau dilarang. Melakukan penyuluhan perorangan juga dapat kita lakukan terhadap remaja, upaya ini bertujuan agar para remaja dapat menanamkan nilai kejujuran pada kehidupan pribadinya sehari-hari.⁸

Sehubungan dengan pernyataan diatas, Abdul Latif selaku ketua RW menambahkan bahwa upaya yang dapat dilakukan agar dapat meningkatkan nilai-nilai kejujuran pada remaja yaitu dengan melakukan penyuluhan secara kelompok di beberapa tempat berkumpulnya (nongkrong) remaja di dalam perumahan BTN Bumi Samata Permai Gowa, dengan cara jika kita melihat banyak remaja yang berkumpul di beberapa tempat kita datangi mereka dan bertanya sedang melakukan apa, dan disitulah kita memberikan bimbingan kepada mereka agar mereka tidak melakukan hal-hal yang tidak sesuai dengan ajaran agama. Tujuan dari pendekatan kelompok ini agar mempermudah Da'i, efektivitas suatu kelompok akan berpengaruh tergantung dari besar kecilnya sasaran Da'i. Adapun metode yang dilakukan yaitu melakukan bimbingan secara psikologi, dimana sebelum kita melakukan bimbingan kita terlebih dahulu memperhatikan tingkah laku, dan keadaan mental dari remaja tersebut sehingga kita dapat memahami dan mengetahui bagaimana keadaan psikologi remaja tersebut, karena setiap remaja

⁸Ahmad (54 tahun), Da'i, wawancara, di BTN Bumi Samata Permai Gowa.10 Mei 2018.

memiliki kepribadian atau psikologi yang berbeda-beda sehingga dalam melakukan penyuluhan Da'i dapat mengetahui cara atau teknik penyuluhan yang dapat digunakan.⁹

Upaya lain yang dapat dilakukan oleh Da'imenurut Lahajji selaku ketua RT ialah ikut berpartisipasi dalam pergaulan remaja dan juga mampu memahami pola pikir remaja. Sehingga meminimalisir terjadinya salah paham antara remaja dan orang tua. Dalam upaya ini Da'i harus menggunakan metode pendekatan sosial yaitu melakukan penyuluhan dengan cara ikut bergabung pada perkumpulan remaja tetapi bukan sebagai orang yang merasa lebih tua dan menegur secara langsung perilaku remaja yang berbelok dari norma pergaulan, tetapi dengan cara menegur secara baik-baik dan memberikan penjelasan sebab-akibat jika melakukan hal yang menyimpang. Hal ini dilakukan karena ini merupakan ruang lingkup tentang pergaulan sosial, agar tidak canggung saat akan berbaaur dengan remaja.¹⁰

Agar dapat terciptanya generasi penerus bangsa yang jujur maka peran orang tua sebagai guru pertama-anak di rumah yaitu mengajarkan anaknya untuk selalu berkata dan berperilaku jujur kepada siapa pun agar anak dapat menjadikannya suatu kebiasaan yang baik dan menanamkan nilai keagamaan sehingga dapat menjadi pedoman anak dalam kehidupannya.¹¹

Orang tua juga harus memantau pergaulan dan perilaku pergaulan remaja khususnya yang memiliki anak remaja, sebisa mungkin orang tua mengikuti

⁹Abdul Latif (50 tahun), Ketua RW, *wawancara*, di BTN Bumi Samata Permai Gowa. 15 Mei 2018.

¹⁰Lahajji (52 tahun), Ketua RT, *wawancara*, di BTN Bumi Samata Permai Gowa. 25 April 2018.

¹¹Ahmad (54 tahun), Da'i, *wawancara*, di BTN Bumi Samata Permai Gowa. 10 Mei 2018.

perkembangan zaman teknologi agar dapat memantau dimana dan bagaimana remaja berperilaku saat bergaul dengan teman sebayanya.¹²

Segala sesuatu yang kita kerjakan tidak selalu berjalan sesuai yang kita inginkan, seperti halnya dalam memberikan penyuluhan kepada remaja-remaja yang secara mental masih belum matang, sehingga memiliki pendirian yang berubah-ubah. Sehingga apabila kita sering memberikan nasehat kepada mereka, maka hal yang ajarkan tidak akan tersimpan di memori ingatan mereka, dikarenakan banyaknya pengaruh yang mempengaruhi cara berpikir dan bertindakya.¹³

Menurut Suparsih, salah satu orang tua yang diwawancarai penulis, adanya perubahan zaman juga mempengaruhi nilai-nilai tata krama dimasyarakat, perbedaan kecil yang sering ditemukan ialah memudarnya nilai kesopanan kepada yang lebih tua. Hal ini terlihat pada kurangnya kesopanan anak pada orang tua, contohnya sekarang ini banyak anak yang ketika dinasehati bukannya menyadari kesalahannya tetapi dia melawan kepada orang tua, seakan-akan dia lebih mengetahui kehidupan dari pada orang tuanya.¹⁴

Menurut Indahwati, salah satu penjual minuman dingin yang menjadi salah satu tempat favorit remaja berkumpul, tidak semua remaja yang datang ke tempatnya berbelanja memiliki sifat jujur, karna ada beberapa remaja yang kadang kala membayar makanan ringan yang dia bayar tidak sesuai yang dia bayar dan yang dia makan, maka dari itu biasanya dia mengingatkan anak tersebut bahwa

¹²Abdul Latif (50 tahun), Ketua RW, *wawancara*, di BTN Bumi Samata Permai Gowa. 15 Mei 2018.

¹³Lahajji (52 tahun), Ketua RT, *wawancara*, di BTN Bumi Samata Permai Gowa. 25 April 2018.

¹⁴Suparsih (52 tahun), Orang tua Remaja, *wawancara*, di BTN Bumi Samata Permai Gowa. 1 Mei 2018.

anak tersebut memakan lebih dari yang dia sebutkan, tetapi tak jarang ada juga anak yang jujur berkata sesuai apa yang dia makan. Sehingga sekarang Indahwati lebih memerhatikan anak-anak yang datang berbelanja dan menghitung berapa makanan ringan yang di ambil oleh pembelinya.¹⁵

Berdasarkan beberapa pendapat diatas, dapat disimpulkan bahwa upaya yang dapat dilakukan untuk menanamkan nilai kejujuran pada remaja salah satunya adalah dengan ikut berpartisipasi dalam kegiatan remaja dan mampu memahami pemikiran remaja yang kadang kala masih labil dalam melakukan suatu tindakan dan memerlukan bantuan orang tua sebagai pengawas dan pemberi bantuan dengan cara tidak terlalu memaksakan kehendak orang tua sehingga dapat mengurangi konflik perbedaan pemikiran antara remaja dan orang tua.

Karena pada dasarnya remaja hanya ingin dimengerti apa yang mereka rasakan dan apa yang ingin mereka lakukan, dan sedang masa dalam mencari jati dirinya. Sehingga tugas orang tua disini ialah mengarahkan anak ke hal yang positif, memberi contoh yang baik dan pemahaman kepada anak tentang batas-batas pergaulan sehingga anak mengerti, sehingga orang tua dan anak dapat saling memahami keinginan masing-masing.

UNIVERSITAS ISLAM NEGERI
ALAUDDIN
MAKASSAR

¹⁵ Indahwati (36 tahun), penjual minuman dingin, wawancara di BTN Bumi Samata Permai Gowa. 21 Agustus 2018.

C. Faktor Yang Menghambat Penanaman Nilai-nilai Kejujuran Pada Remaja di BTN Bumi Samata Permai Gowa

Secara umum para remaja telah memahami arti dari kejujuran itu sendiri, namun disisi lain banyak alasan yang menyebabkan remaja menyalahi nilai kejujuran. Beberapa faktor yang menyebabkan kalangan remaja tidak menanamkan nilai-nilai kejujuran dalam dirinya ialah sebagai berikut:

1. Pengaruh Teman Sebaya

Faktor utama penyebab berkurangnya kejujuran dalam diri remaja ialah pengaruh teman sebaya atau teman pergaulan. Menurut Dian, remaja yang kini duduk di bangku SMP yang biasanya memaksa remaja untuk berbohong kepada orang tua karena adanya bujukan atau dorongan dari teman sepergaulan agarkita dapat seperti dirinya. Contoh kecil seperti berbohong kepada orang tuanya ketika ia dan teman-temannya hendak pergi ke Mall atau ke suatu tempat untuk sekedar duduk dan bercerita yang jaman sekarang orang menyebutnya Nongkrong karena sedang diminati remaja, sehingga untuk bisa ikut bersama temannya Dian terpaksa berbohong kepada orang tuanya dengan mengatakan ingin pergi mengerjakan tugas kelompok.¹⁶

2. Teknologi Komunikasi

Perkembangan teknologi yang semakin pesat juga sangat mempengaruhi sebagian kehidupan remaja. Menurut Ifan, remaja yang duduk di bangku SMA banyak dikalangan remaja seusianya yang memaksakan orang tua untuk memberikannya *handphone* keluaran terbaru agar tidak merasa ketinggalan dari *handphonetemannya*. Ditambah dengan sedang populernya game Mobile Legend

¹⁶ Dian (14 tahun), pelajar SMP 03 Sungguminasa, *wawancara*, di BTN Bumi Samata Permai Gowa. 27 April 2018.

yang banyak diminati anak laki-laki sehingga banyak anak yang ingin memiliki *Smartphone*. Sehingga dari kemajuan teknologi inilah dapat mengakibatkan remaja seusia saya melakukan tindakan kriminal karena desakan gaya hidup yang harus dia penuhi, sehingga ia memikirkan cara instan untuk mendapatkan *Smartphone* dengan cara mencuri.¹⁷

3. Pola Asuh Orang Tua yang Terlalu Mengekang dan Membebaskan

Menurut ibu Suparsih, pengasuhan orang tua yang terlalu mengekang anak juga berakibat tidak baik bagi orang tua dan anak itu sendiri, karena mengakibatkan anak semakin tidak jujur kepada orang tuanya dalam berbagai hal karena takut jika orang tuanya marah, ini akan menyebabkan anak mejadi pribadi munafik karena di depan orang tuanya dia bersikap baik sedangkan dibelakang dia bersikap suka bohong.¹⁸

Orang tua yang terlalu sibuk dengan pekerjaan masing-masing juga dapat menyebabkan anak menjadi tidak jujur baik dalam perkataan maupun perbuatan. Seperti contoh dari hasil wawancara di lapangan karena kedua orang tuanya bekerja Sri yang merupakan remaja pelajar SMP kadang kala berbohong kepada orang tuanya bahwa dia pergi ke sekolah akan tetapi ternyata dia tidak ke sekolah melainkan ke rumah temannya, tetapi ketika orang tuanya bertanya dia ke sekolah atau tidak dia berkata bahwa dia pergi ke sekolah. Kedua orang tua Sri sama-sama bekerja mencari nafkah dan ia merupakan anak tunggal yang tidak memiliki

¹⁷Ifan Adrian (17 tahun), pelajar SMAN 10 Makassar, wawancara, di BTN Bumi Samata Permai Gowa. 27 April 2018.

¹⁸Ibu Suparsih (52 tahun), Orang Tua Remaja, wawancara, di BTN Bumi Samata Permai Gowa. 1 Mei 2018.

saudara, biasanya ia tidak pergi ke sekolah jika dia belum mengerjakan pekerjaan rumah (PR) nya, atau jika hari ini adalah jadwal guru yang tidak dia sukai.¹⁹

Menurut bapak Lahajji selaku ketua RT, pengasuhan yang terlalu membebaskan juga dapat mengarahkan anak ke pergaulan bebas karena kurangnya pengawasan orang tua akibat terlalu membebaskan anak untuk berteman, sehingga anak merasa tidak perlu untuk meminta izin kepada orang tuanya, jika pun harus meminta izin, dia akan berbohong kepada orang tuanya karena berpikir orang tuanya akan mengizinkannya.²⁰

Agar terhindar dari hal-hal yang demikian, para orang tua memperhatikan pergaulan remaja yang menurutnya telah mendekati menyimpang dari norma-norma agama agar selalu menanamkan norma-norma dan akhlak yang baik, serta selalu menasehati anak untuk menjaga batasan-batasan yang sesuai dengan aturan dan ketentuan syari'at Islam itu sendiri.



¹⁹ Sri Ramadhani (14 tahun), remaja SMP, *wawancara*, di BTN Bumi Samata Permai Gowa. 27 April 2018.

²⁰ Lahajji (52 tahun), Ketua RT, *wawancara*, di BTN Bumi Samata Prmai Gowa. 25 April 2018.

BAB V

PENUTUP

A. Kesimpulan

Berdasarkan hasil penelitian peneliti, maka dapat diambil kesimpulan sebagai berikut:

1. Upaya da'i dalam menanamkan nilai-nilai kejujuran remaja di BTN Bumi Samata Permai Gowa yaitu: Melakukan penyuluhan perorangan, Melakukan penyuluhan secara kelompok, melalui metode bimbingan secara psikologi dimana seorang da'i memberikan pencerahan kepada mad'u untuk mengarahkan dari yang tidak baik menjadi baik.
2. Faktor yang menyebabkan berkurangnya penanaman nilai-nilai kejujuran remaja di BTN Bumi Samata Permai Gowa yaitu: pengaruh teman sebaya, faktor kemajuan teknologi, dan juga pola asuh orang tua yang terlalu mengekang anak dan juga terlalu membebaskan anak.

B. Implikasi Penelitian

Implikasi dari penelitian ini adalah dengan mengetahui penyebab berkurangnya nilai-nilai kejujuran remaja. Diharapkan para remaja dapat lebih menanamkan nilai-nilai kejujuran pada dirinya, serta adanya upaya yang dilakukan

oleh da'i dalam memberikan pemahaman tentang berperilaku jujur sehingga membuat perilaku remaja lebih baik dari sebelumnya.

Kedepannya semoga banyak remaja yang lebih aktif untuk berkontribusi dalam membantu penulis untuk melakukan wawancara dan lebih terbuka sehingga penulis dapat lebih muda menyelesaikan penelitian dan mendapatkan data yang dibutuhkan.



DAFTAR PUSTAKA

Al-Qur'an Al-Karim

- Aisyah, St. Nilai dan Etika Pekerja Sosial. Cet. I; Makassar: Alauddin University Press. 2015.
- Amin, Muliati. DakwahJamaah (Disertasi). Makassa: PPS. UIN Alauddin. 2010.
- Ahsan, AhsinFadli. PerananPenyuluh AgamadalamMembinaRemaja di KelurahanTumampuaKecamatanPangkajeneKabupatenPangkajene Dan Kepulauan. Skripsi :SarjanaFakultasDakwahdanKomunikasi UIN Alauddin Makassar. Tahun 2013.
- Arifin, M. IlmuPendidikan Islam. Cet. I; Jakarta: BumiAksara. 1991.
- Al-Qasimi, Muhammad Jalaluddin. BimbinganuntukMencapai Tingkat Mu'min. Cet. I; Bandung: Diponegoro. 1975.
- An-Nabiry, FathulBahri. MenitiJalanDakwahBekalPerjuangan Para Da'i. Jakarta: Amzah. 2008.
- Al-Asqalani, IbnuHajar. Cet. VIII; Jakarta :PustakaAzzam. 2002.
- Al-Mubarakfuri, SyaikhShafiyurRahman. TafsirIbnuKatsir, Cet. I; Bogor: PustakaIbnuKatsir. 2006.
- Anwar, Rosihan. AkidahAkhlak. Bandung: CV. PustakaSetia. 2008.
- Daradjat, Zakiyah. IlmuJiwa Agama. Cet.IV; Jakarta: BulanBintang. 1967.
- Endarsawara, Suwardi. PenelitianKebudayaan :Idiologi, EpistimologidanAplikasi. Yogyakarta: PustakaWidyatama. 2006.
- Hasanuddin, HukumDakwah. Cet. I; Jakarta: PedomanIlmu Jaya. 1996.
- Hamdani&Afifuddin. *BimbinganandanPenyuluhan*. Cet. I; Bandung: CV PustakaSetia. 2012.
- Hamsi, Risal. "PerananPenyuluh Agama Islam dalamMengatasiKekerasanTerhadapAnakdalamRumahTangga di Desa Tempe Kec. DuaBaccoe" Skripsi. Gowa: FakultasDakwahdanKomunikasi UIN Alaudin, 2014.
- Hamidi. MetodologiPenelitianKualitatif :AplikasiPraktisPembuatan Proposal danLaporanPenelitian. Cet.III; Malang: UNISMUH Malang. 2005.
- Iswana, "PerananPenyuluh Agama- dalamMeningkatkanMutuPendidikan Islam BagiWanita di DesaBontolempanganKabupatenGowa" Skripsi. Gowa: FakultasDakwahdanKomunikasi UIN Alauddin, 2017.
- Kementerian Agama Al-Qur'an dan Terjemahan.

- Kementerian Agama RI, Petunjuk Teknis Pelaksanaan Jabatan Fungsional Penyuluh Agama. (Kantor Kementerian Agama Provinsi Sulawesi Selatan, Bidang Penerangan Agama Islam, Zakat dan Wakaf, 2015).
- Kaelan, Pendidikan Pancasila. Cet. X; YOGYAKARTA: Paradigma. 2014.
- Kh, Maman. Penelitian Agama: Teori dan Praktek. Jakarta: PT. Raja Grafindo Persada. 2006.
- Musnamar, Tohari. Dasar-dasar Konseptual Bimbingan dan Konseling Islam. Yogyakarta: UII Press. 1992.
- Nawawi, Rif'at Syauqi. Kepribadian Qur'an. Cet. II; Jakarta: AMZAH. 2014.
- Nasrullah, " Bimbingan Penyuluhan Islam Dan Implikasinya di Desa Balassuka Kecamatan Tombolo Pao Kabupaten Gowa. Skripsi : Sarjana Fakultas Dakwah dan Komunikasi UIN Alauddin Makassar. Tahun 2011.
- Narbuko, Choliddan Ahmadi, Abu. Metodologi Penelitian. Cet. VIII; Jakarta: PT. Bumi Aksara. 2007.
- Nasution, S. *Metode Naturalistik Kualitatif*. Bandung: Tarsinto. 1996.
- Omar, Toha Yahya. Ilmu Dakwah. Jakarta: Widjaya. 1987.
- Poerwadarminta. Kamus Umum Bahasa Indonesia. Cet. V; Jakarta: Balai Pustaka. 1976.
- Padmomartono, Sumardjono. *Konseling Remaja*. (Yogyakarta: Ombak (Anggota IKAPI), 2014).
- Rahmaddi, Yusuf. Pengaruh Bimbingan Konseling Terhadap Penanaman Nilai Akhlak Siswa SMPN 1 Teras. Skripsi: Sarjana Fakultas Dakwah dan Komunikasi UIN Alauddin Makassar; Tahun 2014.
- Rachman, Fauzi. *Islamic Parenting*: Cet. I; Jakarta: Erlangga, 2011.
- Rosady Ruslan. *Metode Penelitian Public Relations dan Komunikasi*. Cet. IV; Jakarta: Rajagrafindo Persada. 2008.
- Rifa'i, Moh. *Risalah Tuntunan Shalat Lengkap*. Semarang: PT. Karya Toha Putra. 2015.
- Rahayu, Lisdya. *10 Akhlak Nabi Muhammad yang Mengagumkan*. Jakarta: Noura Books. 2016.
- Sahabuddin, Nur Muhammad. *Menuju Allah*. Cet. II; Jakarta: Logos Wacana Ilmu. 2002.
- Sinar Grafika. *Undang-undang Pokok Perkawinan*. Cet. IV; Jakarta: Sinar Grafika. 2000.
- Supaeno, Paul, dkk. Pendidikan Budi Pekerti. Cet. V; Yogyakarta: Kanisius, 2007.
- Satori, Djam'an dan Aan Kamariah. *Metodologi Penelitian Kualitatif*. Cet. I; Bandung: Alfabeta, 2008.

- Sirajuddin, Murniaty. Nilai-nilai Kejujuran Pada Masyarakat Bugis Dalam Perspektif Dakwah Islam. Makassar: Alauddin University Press. 2014.
- Saleh, Akh. Muwafik. Membangun Karakter dengan hati Nurani: Pendidikan Karakter untuk Generasi Bangsa. Jakarta: Erlangga. 2012.
- Sarwono, Sarlito W. Psikologi Remaja. Cet. XV; Jakarta: PT. Raja Grafindo Persada. 2002.
- Santrock, John W. Remaja. Cet. IX; Jakarta: Erlangga. 2007.
- Sugiono. *Metodologi Penelitian Kuantitatif dan Kualitatif dan R&D*. Cet. VI; Bandung: Alfabeta. 2008.
- Sukardi. *Metodologi Penelitian Kompetensi dan Prakteknya*. Cet. IV; Jakarta: Bumi Aksara. 2007.
- Tim Pengembang Ilmu Pendidikan FIP-UPI. *Ilmu dan Aplikasi Pendidikan (bagian 3 Pendidikan Disiplin Ilmu)*. Cet. I; Jakarta; PT. Imperial Bhakti Utama, 2007.
- Umam, Khairul dan Aminudin, A. Achyar. *Bimbingan dan Penyuluhan*. Cet. I; Bandung: CV Pustaka Setia. 1998.
- Valentini, Veronica. DKK. Identity Achievement dengan Intimacy Pada Remaja SMA. *Jurnal Provitae* Volume 2; No.1: MEI 2016.
- Walgito, Bimo. *Bimbingan dan Penyuluhan di Sekolah, Ed. IV*. Cet. II; Yogyakarta: PT. Andi Offset. 1993.
- Yusuf, Syamsu & Nurihsan, A. Juntika. *Landasan Bimbingan dan Konseling*. Cet. IV; Bandung: 2009.
- Ibnu-Qosim, /sejarah-pengertian-dan-tupoksi-penyuluh.html.
- Nurmilati. <http://kalsel.kemendag.go.id/file/file/penamas/wcgy1361307008.pdf>.
- Purwanto, Anis. <http://anis-purwanto.blogspot.com/2012/04/peranan-penyuluh-agam-dalam-pembinaan.html>.
- Penalaran UNM, "Metode Penelitian Kualitatif" Situs resmi penalaran, <http://www.penalaran-unm.org/index.php/artikel-nalar/penelitian/116-metode-penelitian-kualitatif.html> (27 November 2015).

ALAUDDIN
MAKASSAR

Lampiran– Lampiran



Wawancara bersama Alling remaja SMA. 27 April 2018.



Wawancara bersama Lahajji Ketua RT BTN Bumi Samata Permai Gowa. 25 April 2018.



Wawancara bersama Dian remaja SMP. 27 April 2018



Wawancara bersama Sri Ramadhani remaja SMP. 27 April 2018,



Wawancara bersama Dhini Ramadhani remaja SMP. 27 April 2018.



Wawancara bersama Ifan Adrian remaja SMA. 27 April 2018.



Wawancara bersama Ahmad Ustad di BTN Bumi Samata Permai Gowa. 10 Mei 2018.



Wawancara bersama Abdul Latif Ketua RW di BTN Bumi Samata Permai Gowa 15 Mei 2018.



Wawancara bersama Suparsih Orang Tua Remaja di BTN Bumi Samata Permai
Gowa. 1 Mei 2018.



Tempat kumpul remaja di BTN Bumi Samata Permai Gowa



Tempat kumpul remaja di BTN Bumi Samata Permai Gowa

DAFTAR PERTANYAAN WAWANCARA

1. Bagaimana menurut anda pemahaman nilai-nilai kejujuran pada remaja di BTN Bumi Samata Permai Gowa ?
2. Bagaimana upaya yang dilakukan dalam meningkatkan kejujuran pada remaja?
3. Apa saja hambatan atau kendala dalam menanamkan nilai-nilai kejujuran pada remaja?
4. Bagaimana sebaiknya sikap orang tua pada remaja?
5. Apa yang remaja ketahui tentang kejujuran?
6. Bagaimana contoh kejujuran menurut anda?
7. Apa yang menyebabkan remaja tidak jujur?

DAFTAR RIWAYAT HIDUP



Tri Surya Ningrum, dilahirkan di Ujung Pandang pada tanggal 14 Juni 1995, penulis merupakan anak ke 3 dari 5 bersaudara, anak dari Bapak (Alm) Suryanto dan Ibu Sri Djuarsih. Penulis memulai pendidikan di Sekolah Dasar Inp. Jongaya 1 Makassar tamat tahun 2008, penulis melanjutkan pendidikan Sekolah Menengah Pertama di SMP NEG.19 Makassar kemudian tahun 2010, penulis melanjutkan pendidikan di Sekolah Menengah Atas di SMK Telkom Sandhy Putra 01 Makassar tamat tahun 2013, kemudian penulis melanjutkan pendidikan di Universitas Islam Negeri Alauddin Makassar di Fakultas Dakwah dan Komunikasi Jurusan Bimbingan dan Penyuluhan Islam tahun 2014 dan menyelesaikan studi pada tahun 2018.

Penulis pernah mengikuti organisasi internal kampus yaitu Internasional Black Panther Karate Indonesia (IBPKI). Karya ilmiah penulis berjudul “Metode Da’i Dalam Menanamkan Nilai-Nilai Kejujuran Pada Remaja Di BTN Bumi Samata Permai Gowa” dan pembimbing I penulis yaitu Dra. Hj. Sitti Trinurmi, M. Pd. I dan pembimbing II Ilham Hamid, S.Ag., M.Pd. I., M. Pd.

UNIVERSITAS ISLAM NEGERI
ALAUDDIN
M A K A S S A R