

**MAKNA BUDAYA *TO CIUNG MACCAE RI LUWU* DALAM
PENGELOLAAN KEUANGAN DAERAH
(Studi pada Badan Pengelolaan Keuangan Daerah Kabupaten Luwu)**



SKRIPSI :

Diajukan untuk Memenuhi Salah Satu Syarat Meraih Gelar
Sarjana Akuntansi Jurusan Akuntansi pada
Fakultas Ekonomi dan Bisnis Islam
UIN Alauddin Makassar

UNIVERSITAS ISLAM NEGERI
ALAUDDIN
M A K A S S A R

Oleh :

RADEN ULANDARI TAMRIN

90400114134

**FAKULTAS EKONOMI DAN BISNIS ISLAM
UIN ALAUDDIN MAKASSAR**

2018

PERNYATAAN KEASLIAN SKRIPSI

Mahasiswa yang bertanda tangan di bawah ini :

Nama : Raden Ulandari Tamrin

NIM : 90400114134

Tempat/Tgl. Lahir : Komba, 18 Desember 1995

Jur/Prodi/Konsentrasi : Akuntansi

Fakultas/Program : Ekonomi & Bisnis Islam

Alamat : Jln. Btn Pao-Pao Permai

Judul : Makna Budaya *To Ciung Maccae Ri Luwu* Dalam Pengelolaan Keuangan Daerah (Studi pada Badan Pengelolaan Keuangan Daerah Kabupaten Luwu)

Menyatakan dengan sesungguhnya dan penuh kesadaran bahwa skripsi ini benar adalah hasil karya sendiri. Jika di kemudian hari terbukti bahwa ia merupakan duplikat, tiruan, plagiat, atau dibuat oleh orang lain, sebagian atau seluruhnya, maka skripsi dan gelar yang diperoleh karenanya batal demi hukum.

ALAUDDIN
M A K A S S A R
Makassar, 2018

Penyusun,

RADEN ULANDARI TAMRIN

90400114134

PENGESAHAN SKRIPSI

Skripsi yang berjudul “*Makna Budaya To Ciung Maccae Ri Luwu Dalam Pengelolaan Keuangan Daerah (Studi pada Badan Pengelolaan Keuangan Daerah Kabupaten Luwu)*”, yang disusun oleh **Raden Ulandari Tamrin**, NIM: 90400114134, Mahasiswi Jurusan Akuntansi pada Fakultas Ekonomi dan Bisnis Islam Negeri Alauddin Makassar, telah diuji dan dipertahankan dalam sidang Munaqasyah yang diselenggarakan pada hari Selasa tanggal 23 Oktober 2018, bertepatan dengan 14 Safar 1440 H, dan dinyatakan telah diterima sebagai salah satu syarat memperoleh gelar Sarjana Akuntansi pada Fakultas Ekonomi dan Bisnis Islam, Jurusan Akuntansi.

Samata-Gowa, 30 November 2018

22 Rabiul Awal 1440 H

DEWAN PENGUJI

Ketua	: Prof. Dr. H. Ambo Asse, M.Ag.	(.....)
Sekretaris	: Prof. Dr. H. Muslimin Kara, M.Ag	(.....)
Munaqisy I	: Jamaluddin M, SE., M.Si	(.....)
Munaqisy II	: Andi Wawo, SE, Ak	(.....)
Pembimbing I	: Dr. Lince Bulutoding SE., M.Si	(.....)
Pembimbing II	: Muh. Sapril Sardi Juardi, SE., M.SA., Ak., CA	(.....)

Diketahui Oleh :

**Dekan Fakultas Ekonomi dan Bisnis Islam
UIN Alauddin Makassar**

Prof. Dr. H. Ambo Asse, M.Ag
NIP. 19581022 198703 1 002

KATA PENGANTAR



Puji syukur penulis persembahkan keharibaan Allah Rabbal Alamin, zat yang menurut Al-Qur'an kepada yang tidak diragukan sedikitpun ajaran yang dikandungnya, yang senantiasa mencurahkan dan melimpahkan kasih sayang-Nya kepada hamba-Nya dan dengan hidayah-Nya jualah sehingga penulis dapat menyelesaikan skripsi ini. Shalawat dan Salam kepada Rasulullah Muhammad SAW yang merupakan Rahmatan Lil Alamin yang mengeluarkan manusia dari lumpur Jahiliyah, menuju kepada peradaban yang Islami. Semoga jalan yang dirintis beliau tetap menjadi obor bagi perjalanan hidup manusia, sehingga ia selamat dunia akhirat.

Skripsi dengan judul **“Makna Budaya *To Ciung Maccae Ri Luwu* Dalam Pengelolaan Keuangan Daerah (Studi pada Badan Pengelolaan Keuangan Daerah Kabupaten Luwu)”** penulis hadirkan sebagai salah satu prasyarat untuk menyelesaikan studi S1 dan memperoleh gelar Sarjana Akuntansi di Universitas Islam Negeri Alauddin Makassar.

Sejak awal terlintas dalam pikiran penulis akan adanya hambatan dan rintangan, namun dengan adanya bantuan moril maupun materil dari segenap pihak yang telah membantu memudahkan langkah penulis. Menyadari hal tersebut, maka penulis menyampaikan terima kasih yang sebesar-besarnya kepada segenap pihak yang telah membantu penyelesaian skripsi ini.

Secara khusus penulis menyampaikan terima kasih kepada kedua orang tua tercinta ayahanda Tamrin dan Ibunda Saribunga yang telah melahirkan, mengasuh, membesarkan dan mendidik penulis sejak kecil dengan sepenuh hati dalam buaian kasih sayang kepada penulis.

Selain itu penulis juga mengucapkan terimakasih kepada berbagai pihak, diantaranya :

1. Bapak Prof. Dr. H. Musafir Pababbari, M.Si, selaku Rektor beserta Wakil Rektor I, II, III dan IV UIN Alauddin Makassar.
2. Bapak Prof. Dr. H. Ambo Asse., M.Ag selaku Dekan beserta Wakil Dekan I, II, dan III Fakultas Ekonomi dan Bisnis Islam UIN Alauddin Makassar.
3. Bapak Jamaluddin M, SE,.M.Si selaku Ketua Jurusan Akuntansi UIN Alauddin Makassar
4. Bapak Memen Suwandi SE., M.Si selaku Sekretaris Jurusan Akuntansi UIN Alauddin Makassar.
5. Bapak Dr. Wahyuddin Abdullah S.E M,Si.,Ak selaku Penasihat Akademik yang selalu memberikan nasihat.
6. Ibu Dr. Lince Bulutoding SE,.M.Si selaku pembimbing I dan Bapak Muhammad Sapril Sardi Juardi, SE., M.SA., Ak., CA selaku pembimbing II yang dengan ikhlas telah memberikan bimbingan dan petunjuk kepada penulis sampai selesainya skripsi ini.
7. Seluruh dosen Fakultas Ekonomi dan Bisnis Islam UIN Alauddin Makassar yang telah memberikan bekal ilmu dan pengetahuan yang bermanfaat.
8. Seluruh staf akademik, dan tata usaha, serta staf jurusan Akuntansi UIN Alauddin Makassar.
9. Kantor Badan Pengelolaan Keuangan Daerah Kabupaten Luwu yang telah memberi izin kepada penulis untuk melakukan penelitian.
10. Rekan-rekan seperjuanganku angkatan 2014 Contabilita terima kasih atas segala motivasi dan bantuannya selama penyelesaian skripsi ini.
11. Seluruh mahasiswa jurusan akuntansi UIN Alauddin Makassar, kakak-kakak maupun adik-adik tercinta, terimakasih atas persaudaraannya.

12. Muhammad As'ad Masri terima kasih atas segala motivasi, bantuan, dan support dalam penyelesaian studi penulis.
13. Semua keluarga, teman-teman, dan berbagai pihak yang tidak dapat disebutkan satu per satu yang telah membantu penulis dengan ikhlas dalam banyak hal yang berhubungan dengan penyelesaian studi penulis.

Akhirnya dengan segala keterbukaan dan ketulusan, skripsi ini penulis persembahkan sebagai upaya maksimal dan memenuhi salah satu persyaratan untuk memperoleh gelar Sarjana Ekonomi pada UIN Alauddin Makassar dan semoga skripsi yang penulis persembahkan ini bermanfaat adanya. Amin Kesempurnaan hanyalah milik Allah dan kekurangan tentu datangnya dari penulis. Kiranya dengan semakin bertambahnya wawasan dan pengetahuan, kita semakin menyadari bahwa Allah adalah sumber segala sumber ilmu pengetahuan sehingga dapat menjadi manusia yang bertakwa kepada Allah Subhanahu Wa Ta'ala.



DAFTAR ISI

JUDUL	i
PERNYATAAN KEASLIAN SKRIPSI.....	ii
KATA PENGANTAR.....	iii
DAFTAR ISI.....	vi
DAFTAR GAMBAR	viii
DAFTAR TABEL	ix
ABSTRAK	x
BAB I : PENDAHULUAN	1
A. Latar Belakang Masalah	1
B. Rumusan Masalah	6
C. Tujuan Penelitian	7
D. Penelitian Terdahulu	7
E. Manfaat Penelitian	11
BAB II : TINJAUAN PUSTAKA	13
A. Teori <i>Interaksi Simbolik</i>	13
B. Budaya <i>To Ciung Maccae Ri Luwu</i>	17
a. <i>Adele'</i> (Adil)	25
b. <i>Lempu'</i> (Jujur)	26
c. <i>Getteng</i> (Teguh)	29
C. Pengelolaan Keuangan Daerah	32
D. Budaya <i>To Ciung Maccae Ri Luwu</i> Dalam Pengelolaan Keuangan Daerah	31
E. Rerangka Pikir.....	33
BAB III : METODOLOGI PENELITIAN	36
A. Jenis dan Lokasi Penelitian	36
B. Pendekatan Penelitian	39
C. Subjek Penelitian	43
D. Sumber Data Penelitian	43

E. Metode Pengumpulan Data	44
F. Instrumen Penelitian	44
G. Tahapan Penelitian dan Analisis Data	43
BAB IV : GAMBARAN UMUM BPKD KABUPATEN LUWU	49
A. Kondisi Umum BPKD	49
B. Tugas Pokok Dan Fungsi BPKD	49
C. Struktur Organisasi BPKD	55
D. Susunan Kepegawaian	58
E. Visi BPKD	59
F. Misi BPKD	59
G. Tujuan dan Sasaran BPKD	59
BAB V : TAHAPAN ETNOGRAFI.....	60
A. Kesan Pertama dalam <i>Setting Social</i> BPKD Kab. Luwu ..	60
B. Menemukan Domain, Taksonomi, Komponen dan Tema Budaya dalam Pengelolaan Keuangan Daerah Kabupaten Luwu.....	62
BAB VI : HASIL DAN PEMBAHASAN.....	71
A. <i>Social Setting</i> Penelitian.....	71
B. <i>Adele</i> (adil) Sebuah Warisan Yang Harus Tetap Dijaga....	73
C. <i>Lempu</i> (jujur) Merupakan Suatu Tindakan Yang Berasal dari Dalam Hati Nurani	78
D. <i>Getteng</i> (teguh) Wujud Suatu Pendirian	81
E. Penerapan Budaya <i>To Ciung Maccae Ri Luwu</i>	84
BAB VII : PENUTUP.....	89
A. Kesimpulan	89
B. Implikasi	90
C. Keterbatasan.....	90
D. Saran	90

DAFTAR PUSTAKA

LAMPIRAN

RIWAYAT HIDUP

DAFTAR GAMBAR

Gambar 2.1 : Rerangka Pikir	35
Gambar 2.2 : Struktur Organisasi	57
Gambar 2.3: Social Setting BPKD LUWU	71



DAFTAR TABEL

Tabel 2.1 :Komposisi pegawai BPKD Kab. Luwu berdasarkan golongan.....	58
Tabel 2.2 :Komposisi pegawai BPKD Kab. Luwu berdasarkan pendidikan...	58
Tabel 2.3 : Analisis Domain.....	62
Tabel 2.4 : Analisis Taksonomi	64
Tabel 2.5 : Analisis Komponen.....	67
Tabel 2.6 : Analisi Tema.....	69
Tabel 2.7 : Opini Laporan Keuangan PEMDA.....	87



ABSTRAK

Nama :Raden Ulandari Tamrin
Nim :90400114134
Judul :Makna Budaya *To Ciung Maccae Ri Luwu* dalam Pengelolaan Keuangan Daerah (Study pada Badan Pengelola Keuangan Daerah Kab. Luwu)

Badan pengelolaan keuangan daerah adalah satu unit satuan kerja pada suatu pemerintahan kabupaten atau kota yang bertugas menyusun dan melaksanakan kebijakan dalam pengelolaan keuangan daerah yang fungsinya adalah sebagai bendahara umum di daerah tersebut. Adapun tujuan dalam penelitian adalah untuk mengetahui sejauh mana pihak pengelola keuangan daerah memaknai budaya *To Ciung Maccae Ri Luwu* dan untuk mengetahui penerapan budaya *To Ciung Maccae Ri Luwu* dalam pengelolaan keuangan daerah Kabupaten Luwu.

Penelitian ini merupakan penelitian kualitatif dengan pendekatan etnografi yang digunakan untuk meneliti perilaku-perilaku manusia berkaitan dengan perkembangan teknologi komunikasi dalam setting sosial dan budaya tertentu dan memahami sudut pandang manusia terkait pengelolaan keuangan daerah. Melakukan penyandingan kearifan lokal atau unsur budaya *To Ciung Maccae Ri Luwu* dalam pengelolaan keuangan daerah.

Hasil penelitian menunjukkan bahwa pengelolaan keuangan daerah Kabupaten Luwu sudah dapat dikatakan baik. Hal tersebut karena pihak pengelola keuangan daerah telah memaknai dan menerapkan budaya *To Ciung Maccae Ri Luwu* yakni Nilai *adele*, *lempu*, dan *getteng* dalam proses pengelolaan keuangan daerah. Untuk selanjutnya BPKD Kabupaten Luwu diharapkan lebih meningkatkan pemahamannya terhadap budaya di kerajaan luwu dan menerapkannya dalam kehidupan sehari-hari. Bukan hanya sekedar mengetahui arti dari budaya tersebut tetapi lebih memaknai secara mendalam makna yang terkandung didalam budaya tersebut.

Kata kunci: Pengelolaan Keuangan Daerah, *To Ciung Maccae Ri Luwu*, *adele* (adil), *lempu* (jujur), *getteng* (teguh).

BAB 1

PENDAHULUAN

A. Latar Belakang Masalah

Wilayah negara Republik Indonesia yang sangat luas dibagi dalam beberapa daerah provinsi dan provinsi-provinsi tersebut kemudian dibagi pula dalam daerah yang lebih kecil yaitu kabupaten atau kota, kecamatan, desa dan kelurahan. Masing-masing daerah tersebut kemudian dikelola oleh pemerintah sesuai dengan hak otonominya. Otonomi daerah di Indonesia merupakan solusi alternatif untuk mengatasi berbagai permasalahan di bidang pemerintahan (Nurhasanah, 2017:16).

Otonomi daerah akan berdampak pada pemberian kewenangan kepada daerah otonom untuk mengurus sendiri urusan pemerintahan berdasarkan kepentingan masyarakat di daerah tersebut (Istiqomah, 2015:1). Oleh karena itu, pemerintah daerah beserta seluruh Satuan Kerja Perangkat Daerah (SKPD) selaku pengguna anggaran diwajibkan untuk menyusun laporan keuangan sebagai bentuk pertanggungjawaban dalam pengelolaan keuangan daerah (Novlentina, 2017:50).

Pengelolaan keuangan daerah adalah keseluruhan kegiatan yang meliputi perencanaan, pelaksanaan, penatausahaan, pelaporan, dan pertanggungjawaban keuangan desa (Yatminiwati, 2018:49). Pengelolaan keuangan daerah yang dilakukan secara ekonomis, efisien, dan efektif atau memenuhi prinsip *value for money* serta partisipatif, akuntabilitas dan keadilan akan dapat mendorong pertumbuhan ekonomi serta kemandirian suatu daerah. Dengan demikian suatu daerah yang kinerja keuangannya dinyatakan baik berarti daerah tersebut memiliki

kemampuan keuangan untuk membiayai pelaksanaan otonomi daerah (Kaunang *et al.*, 2016:356). Pengelolaan keuangan yang berorientasi pada kinerja menuntut adanya desentralisasi. Desentralisasi pengelolaan keuangan daerah merupakan desentralisasi administratif yaitu pendelegasian wewenang pelaksanaan sampai pada tingkat hirarki yang paling rendah (Hendra, 2018:10). Dalam hal ini Pengelola keuangan daerah diberi wewenang dalam batas yang telah ditetapkan dalam sistem pengelolaan keuangan daerah, namun mereka memiliki elemen kebijaksanaan dan kekuasaan serta tanggungjawab tertentu dalam hal sifat dan hakekat jasa dan pelayanan yang menjadi tanggung jawabnya.

Setiap daerah memiliki adat istiadat dan nilai budaya tersendiri, hal ini berdasarkan karena wilayah Indonesia terdiri atas berbagai suku, ras, bahasa, etnis dan budaya sehingga menjadikan Indonesia sebagai bangsa yang multikultural. Dalam kehidupan masyarakat yang multi-etnis, kemajemukan tidak saja menyiratkan adanya perbedaan-perbedaan, tetapi juga di dalamnya mengandung interaksi timbal-balik antar pemerintah dengan masyarakatnya. Pada kondisi masyarakat seperti itu, masalah yang biasanya timbul adalah sulitnya mencapai kesepakatan dalam meletakkan landasan sistem pemerintahan yang baik dan sesuai, hal ini berkaitan dengan semakin deras arus perubahan dan kuatnya dampak globalisasi yang dapat berakibat negatif dalam menjalankan kehidupan bermasyarakat dan dalam lingkup pemerintahan itu sendiri (Nurhasanah, 2017:3). Tampak bahwa lemahnya sikap dan daya kritis masyarakat mengakibatkan kurangnya kemampuan menyeleksi nilai dan budaya yang negatif sehingga terjadi pengikisan nilai budaya yang positif. Pentingnya kearifan lokal sebagai dasar

pendidikan karakter, karena memang pada dasarnya merupakan kebenaran yang telah mentradisi dalam satu daerah. Kearifan lokal secara bersamaan merupakan perpaduan antara nilai-nilai suci dengan berbagai nilai-nilai kebaikan yang ada. Sehingga inilah yang menyebabkan begitu berartinya kearifan lokal tersebut (Ima, 2015:42).

Nilai budaya merupakan sesuatu yang abstrak yang dijadikan pedoman serta prinsip-prinsip umum dalam bertindak dan bertingkah laku. Keterikatan orang atau kelompok terhadap nilai relatif sangat kuat dan bahkan bersifat emosional. Oleh sebab itu, nilai dapat dilihat sebagai tujuan kehidupan manusia itu sendiri, maka dapat dikatakan bahwa setiap individu dalam melaksanakan aktifitas sosialnya selalu berdasarkan serta berpedoman kepada nilai-nilai atau sistem nilai yang ada dan hidup dalam masyarakat itu sendiri. Artinya nilai-nilai itu sangat banyak mempengaruhi tindakan dan perilaku manusia, baik secara individual, kelompok atau masyarakat secara keseluruhan tentang baik buruk, benar salah, patut atau tidak patut. Suatu nilai apabila sudah membudaya di dalam diri seseorang, maka nilai itu akan dijadikan sebagai pedoman atau petunjuk di dalam bertingkah laku. Hal ini dapat dilihat dalam kehidupan sehari-hari, misalnya budaya gotong royong, budaya malas, dan lain-lain. Jadi, secara universal, nilai itu merupakan pendorong bagi seseorang dalam mencapai tujuan tertentu. Sistem nilai yang ada dalam suatu masyarakat dijadikan orientasi dan rujukan dalam bertindak. Nilai budaya lebih mengacu pada apa atau sesuatu oleh manusia dan masyarakat dipandang sebagai sesuatu yang paling berharga (Koentjaraningrat, 1987:85). Dengan kata lain, nilai budaya itu berasal dari

pandangan hidup masyarakat. Nilai budaya adalah unsur-unsur gagasan atau ide, adat istiadat dan perilaku yang menjadi pedoman hidup masyarakat setempat. Nilai budaya yang senantiasa dijaga oleh masyarakat dalam bertingkah, baik terhadap diri sendiri maupun sesama masyarakat.

Kabupaten Luwu merupakan daerah yang terletak diujung utara Sulawesi Selatan. Selain terkenal dengan hasil alamnya yang melimpah juga memiliki torehan sejarah yang menarik. Kitab *I Lagaligo* merupakan teks sastra peninggalan Kerajaan Luwu dan masih terpelihara keasliannya yang menjadi bukti bahwa Kerajaan Luwu memiliki tradisi intelektual.

Selain kitab *I Lagaligo*, beberapa peninggalan lainnya mempertegas kebesaran Luwu, seperti bangunan kerajaan, batu nisan dan masjid. Dalam hal ini juga terdapat beberapa nilai lokal dari Kerajaan Luwu (*Sawerigading*) masih dipegang oleh sebagian pemangku adat. Seperti nilai *To Ciung Maccae Ri Luwu* dimana nilai yang diajarkan yaitu *adele'* (adil), *lempu'* (jujur) dan *getteng* (teguh) (Nurhasanah, 2017:4-5). Namun seiring perkembangan zaman dan arus globalisasi yang semakin meningkat, budaya asing yang menghegemoni mengakibatkan lunturnya nilai budaya tersebut. Proses ini berlangsung tanpa disadari sehingga dampak yang dapat ditimbulkan adalah semakin melemahnya nilai budaya masyarakat Luwu terutama dalam menjalani kehidupan bermasyarakat dan berpemerintahan. Hal tersebut ditandai dengan lunturnya nilai-nilai yang seharusnya menjadi landasan dalam bersikap dan bertingkah laku dalam kehidupan, kini hanya sebatas pengetahuan awam, bahkan ironisnya nilai-nilai budaya dapat terlupakan.

Perubahan yang cepat di luar Luwu, juga berdampak signifikan terhadap Luwu. Semangat otonomi daerah, menjadikan Luwu terbagi dalam empat Kabupaten atau Kota, keempat daerah tersebut antara lain Kabupaten Luwu, Kota palopo, Kabupaten Luwu Utara, dan Kabupaten Luwu Timur. Kerajaan Luwu yang dulunya menjadi kendali atas roda pemerintahan di Luwu kini beralih ke pemerintah empat Kabupaten atau Kota tersebut. Kerajaan Luwu (sekalipun masih ada) kini tinggal nama saja. Jika mencoba bertanya kepada anak-anak sekolah tentang nilai-nilai di kerajaan Luwu maka sebagian besar atau malah semuanya akan menjawab tidak tahu. Berbeda dengan daerah lain di Indonesia yang merupakan daerah bekas Kerajaan seperti kesultanan *Jogja* yang masih memegang teguh nilai-nilai budaya dan tidak melupakan sejarahnya, generasi di Luwu sebagian besar justru melupakan sejarahnya. Kecintaan daerah lain terhadap budayanya tercermin dari keingintahuan mereka atas sejarah, ini dapat diwujudkan dengan menggelar pagelaran budaya. Di *Jogja*, tiap tahun diadakan festival keraton sebagai bentuk kecintaan mereka akan budaya lokal.

Karya sastra *I Lagaligo* yang menjadi bukti intelektualitas masyarakat Luwu dahulu yang telah berada di Belanda. Sehingga untuk mempelajarinya harus menempuh jarak yang cukup jauh ke Belanda. Hal ini seharusnya menjadi tamparan yang keras bagi masyarakat Luwu. Orang asing saja ingin mempelajari budaya Kerajaan Luwu, sementara masyarakat asli justru melupakan dan meninggalkannya (Rahman, 2013:20-21)

Kehilangan identitas budaya Luwu yang mendera generasi mudanya selain karena arus globalisasi yang begitu kuat juga karena tak adanya “*counter*”

dilakukan terhadap budaya asing tersebut. Bukankah penjajahan baru akan terjadi jika yang dijajah rapuh secara internal. Bila generasi muda Luwu memahami secara mendalam ajaran *To Ciung Maccae Ri Luwu*, yaitu *adele'* (adil), *lempu'* (jujur), *getteng* (teguh), budaya asing tak akan dengan mudah merasuki setiap generasi muda Luwu. Hal tersebut ditandai dengan lunturnya nilai-nilai budaya yang seharusnya menjadi pedoman dalam bersikap dan bertingkah laku dalam kehidupan, kini hanya sebatas pengetahuan awam bahkan ironisnya nilai-nilai budaya tersebut dapat terlupakan (Rahman, 2013:21-22). Maka dari itu, menemukan kembali identitas budaya Luwu menjadi suatu yang “wajib” dilakukan bukan hanya generasi muda, namun semua elemen masyarakat Luwu termasuk pemerintahan.

Berdasarkan keadaan tersebut permasalahan ini menjadi menarik, maka penulis bermaksud untuk meneliti dan memahami dalam permasalahan ini dan dituangkan kedalam bentuk skripsi dengan judul “**MAKNA BUDAYA TO CIUNG MACCAE RI LUWU DALAM PENGELOLAAN KEUANGAN DAERAH** (Studi pada Badan Pengelolaan Keuangan Daerah Kab. Luwu).

B. Rumusan Masalah

Dalam pengelolaan keuangan, pemerintah daerah harus hati-hati untuk menghindari timbulnya penyelewengan dan penyimpangan karena penyalahgunaan jabatan oleh penyelenggara negara di daerah. Oleh karena itu, pengelolaan keuangan daerah mutlak diperlukan, demi menjamin dan mewujudkan sebesar-besarnya kemakmuran rakyat. Aparatur pemerintahan yang baik dan bermoral tinggi, akan senantiasa menjaga dirinya agar dapat terhindar

dari perbuatan tercela, karena terpenggil untuk menjaga amanah yang diberikan, melalui pencitraan perilaku dalam kehidupan sehari-hari.

Berdasarkan latar belakang yang telah diuraikan sebelumnya maka dapat dirumuskan beberapa permasalahan sebagai berikut:

1. Bagaimana pihak pengelola keuangan daerah memaknai budaya *To Ciung Maccae Ri Luwu*?
2. Bagaimana penerapan budaya *To Ciung Maccae Ri Luwu* dalam pengelolaan keuangan Daerah?

C. Tujuan Penelitian

Berdasarkan Rumusan Masalah yang telah dipaparkan diatas, tujuan dari penelitian ini adalah:

1. Untuk mengetahui sejauh mana pihak pengelola keuangan daerah memaknai budaya *To Ciung Maccae Ri Luwu*.
2. Untuk mengetahui penerapan budaya *To Ciung Maccae Ri Luwu* dalam pengelolaan keuangan Daerah.

D. Penelitian Terdahulu

Penelitian ini bertujuan untuk mengetahui bagaimana pengelolaan keuangan daerah di Kabupaten Luwu dalam hal Kinerja aparatur pemerintah daerah dengan menggunakan budaya *Tociung maccae ri luwu* dalam pengelolaan keuangan daerah. Adapun beberapa penelitian terdahulu digunakan sebagai acuan dalam penelitian yaitu:

Penelitian Cicilia *et al.*, (2015) yang berjudul “Analisis Efisiensi dan Efektivitas Serta Kemandirian Pengelolaan Keuangan Daerah di Kabupaten

Minahasa Utara”. Dimana hasil penelitian menunjukkan tingkat efisiensi pengelolaan keuangan daerah Kabupaten Minahasa Utara senantiasa mengalami perkembangan yang mengarah pada tingkatan yang makin efisien. Dimana, pada tahun 2009 tingkatannya berada pada kriteria efisien dan juga tingkat efektivitas pemerintah daerah Kabupaten Minahasa Utara dalam mengelola keuangan daerahnya menjadi semakin efektif pada periode Kabupaten Minahasa Utara terpisah dengan Kabupaten Minahasa Induk.

Penelitian yang dilakukan Fahri Rezki Rahman (2013) yang berjudul “Aktualisasi Nilai Budaya Lokal Dalam Kepemimpinan Pemerintahan Di Kota Palopo”. Dimana berdasarkan hasil penelitian ditemukan bahwa konsep otonomi daerah dalam pelaksanaannya tidak menjamin eksistensi nilai budaya lokal dalam penyelenggaraan pemerintahan di daerah khususnya kota Palopo, terhadap pemahaman dan aktualisasi nilai tersebut dalam menjalankan tugas pokok dan fungsi selaku pemimpin pemerintahan. Pemimpin pemerintahan yang dimasukkan, tidak semua paham dan mengaktualisasikan nilai tersebut, yang mana dari 8 (delapan) informan yang ada hanya 2 (dua) yang dapat memahami dan mengaktualisasikan nilai budaya lokal tersebut. Sedangkan selebihnya hanya dapat dikategorikan sebagai informan yang tidak paham meskipun secara tidak sadar mereka mengaktualisasikan nilai tersebut namun dalam artian secara umum.

Penelitian yang dilakukan Fajri *et al.*, (2014) yang berjudul “Akuntabilitas Pemerintah Desa Pada Pengelolaan Alokasi Dana Desa (Studi pada Kantor Desa Ketindan, Kecamatan Lawang, Kabupaten Malang)”. Penelitian ini menggunakan metode penelitian deskriptif dengan pendekatan kualitatif. Akuntabilitas

pemerintah desa pada pengelolaan ADD di Desa Ketindan melalui 3 tahapan yaitu mulai dari tahap perencanaan, pelaksanaan hingga pelaporan. Dimana ketiganya dilaksanakan pemerintah desa sebagai dasar komitmen pemerintah desa dalam penyelenggaraan pengelolaan keuangan khususnya pengelolaan ADD.

Penelitian yang dilakukan Kaunang *et al.*, (2016) dengan Judul “Analisis Kinerja Pengelolaan Keuangan Daerah dan Tingkat Kemandirian Daerah di Era Otonomi Daerah: Studi pada Kota Manado”. Dimana hasil penelitiannya mengungkapkan bahwa berdasarkan hasil analisis rasio-rasio dan pembahasan yang telah diuraikan dapat dilihat bahwa Pemerintah Kota Manado masih kurang mandiri dalam membiayai daerahnya sendiri tapi Pemerintah Kota Manado juga masih terus berusaha untuk bisa mandiri terlihat dari peningkatan peningkatan yang terjadi tiap tahunnya. Pemerintah Kota Manado juga sangat efektif dalam merealisasikan PAD sehingga bisa dilihat dari rata-rata rasio efektifitas sebesar 106.95% dan terus mengalami peningkatan yang cukup signifikan.

Penelitian yang dilakukan Mizkan *et al.*, (2015) dengan judul “Analisis Kinerja Pengelolaan Keuangan Daerah dan Pengaruhnya Terhadap Tingkat Kemiskinan Di Kota Pekanbaru”. Dimana hasil penelitian mengindikasikan bahwa Tingkat kemandirian masih dalam kriteria “kurang” dengan pola hubungan dengan Pemerintah Pusat yang bersifat “instruktif”. Adapun Tingkat kemampuan masih dalam kriteria “kurang”. Aktivitas keuangan untuk pembangunan termasuk dalam kriteria “baik”. Efektifitas keuangan termasuk dalam kriteria efektif. Efisiensi keuangan termasuk dalam kriteria “efisien”. Pertumbuhan keuangan termasuk dalam kriteria “baik”.

Penelitian yang dilakukan Albasiah (2012) dengan judul “Analisis kinerja pengelolaan keuangan daerah dan tingkat kemandirian daerah di era otonomi daerah”. Dimana dari hasil analisis rasio keuangan daerah bahwa secara umum kinerja pengelolaan keuangan daerah dan tingkat kemandirian daerah kota Malang yang terus membaik.

Penelitian yang dilakukan Randa dan Fransiskus (2014) dengan judul “Transformasi Nilai Budaya Lokal dalam Membangun Akuntabilitas Organisasi Sektor Publik”. Dimana jenis akuntabilitas di kabupaten Tana Toraja yang terdiri dari dua tema inti yaitu akuntabilitas masukan dan akuntabilitas keluaran. Adapun Akuntabilitas masukan lebih banyak dipahami oleh pemerintah daerah sebagai agen dan menjadi indikator pelaksanaan akuntabilitas mereka kepada masyarakat sebagai prinsipal. Akuntabilitas keluaran yaitu akuntabilitas yang lebih banyak dipahami oleh masyarakat sebagai prinsipal. Masyarakat menilai akuntabilitas agen dalam bentuk kemanfaatan yang dapat dirasakan. Indikator akuntabilitas keluaran ini dominan dalam bentuk ketersediaan sarana-prasarana yang menunjang aktivitas mereka dibanding dengan program non sarana-prasarana.

Penelitian yang dilakukan Raharja *et al.*, (2015) dengan judul “Pengelolaan Keuangan dan Aset Daerah”. Dimana LKPD Kab. Lamongan yang merupakan gambaran dari hasil pengelolaan keuangan dan aset daerah masih mendapatkan opini WDP oleh BPK. Maka dalam pengelolaan keuangan dan aset daerah masih terdapat beberapa permasalahan yang membuatnya belum bisa mendapatkan opini WTP. Sumber daya manusia yang kurang berkualitas merupakan salah satu penghambat untuk melaksanakan pengelolaan keuangan dan

aset daerah yang baik. Sumber daya manusia yang masih kurang bukan hanya dalam Badan Pengelolaan Keuangan dan Aset Daerah Kabupaten Lamongan tetapi juga dalam setiap Satuan Kerja Perangkat Daerah.

Penelitian yang dilakukan Rismawidiawati (2016) dengan judul “Betahnya bangsawan luwu”. Dimana keberadaan kedatuan luwu (pemerintahan) yang masih ada sampai saat ini walaupun fungsinya tidak sama lagi seperti di masa lalu, serta elit di dominasi oleh kaum bangsawan di tanah luwu yang merupakan suatu gambaran bahwa masyarakat masih mempercayai akan kehadiran bangsawan sebagai tokoh yang ditakdirkan untuk menjalankan roda pemerintahan.

E. Manfaat Penelitian

Adapun hasil dari penelitian ini diharapkan akan memberikan manfaat dan kontribusi sebagai berikut :

1. Manfaat Teoretis, teori *interaksi simbolik* yang mempertimbangkan bagaimana norma masyarakat dan budaya menjadi perilaku individu yang digagas oleh George Herbert Mead pada tahun 1863-1931. Hasil penelitian ini dapat digunakan sebagai referensi dalam menganalisis kinerja aparat pemerintah daerah dalam mengelolah keuangan daerah di bidang pemerintahan (sektor publik).
2. Manfaat Praktis, dari hasil penelitian ini, diharapkan mampu menjadi sebuah landasan kreatif bagi pemerintah untuk meningkatkan kinerja aparat dalam mengelolah keuangan daerah. Bagi masyarakat sendiri, diharapkan penelitian ini mampu memberikan gambaran bahwa pemerintah telah melakukan beberapa sikap untuk meningkatkan kinerjanya. Oleh karena itu diharapkan

penelitian ini menjadi rujukan untuk terciptanya kinerja pemerintahan sesuai dengan nilai yang di ajarkan oleh *To Ciung Maccae Ri Luwu* yang terfokus pada bidang pemerintahan dalam hal ini pengelolaan keuangan daerah.



BAB II

TINJAUAN PUSTAKA

A. Teori Interaksi Simbolik

Teori interaksi simbolik bermula dari interaksionisme simbolik yang digagas oleh sebuah perspektif sosiologi yang dikembangkan pada kisaran pertengahan abad 20 dan berlanjut menjadi beberapa pendekatan teoritis yaitu aliran Chicago yang diprakarsai oleh Helbert Blumer, aliran Iowa yang diprakarsai oleh Manford Kuhn, dan aliran Indiana yang diprakarsai oleh Sheldon Stryker. Herbert Mead menjelaskan bahwa manusia termotivasi untuk bertindak berdasarkan pemaknaan yang mereka berikan kepada orang lain, benda, dan kejadian.

Pemaknaan diciptakan melalui bahasa yang digunakan oleh manusia ketika berkomunikasi dengan pihak lain yakni dalam konteks komunikasi antar pribadi atau komunikasi interpersonal atau *self-talk* atau dalam ranah pemikiran pribadi mereka. Bahasa sebagai alat komunikasi memungkinkan manusia untuk mengeangkan *sense of self* dan untuk berinteraksi dengan pihak lain dalam suatu masyarakat. Helbert Blumer mendefinisikan interaksi simbolik sebagai sebuah proses interaksi dalam rangka membentuk arti atau makna bagi setiap individu.

Terdapat tiga asumsi dari teori ini:

1. Manusia bertindak berdasarkan makna yang diberikan orang lain kepada mereka.
2. Makna diciptakan dalam interaksi antar manusia.
3. Makna dimodifikasi melalui interpretasi.

Siregar (2011:101) mendefinisikan interaksi simbolik sebagai hal yang saling berhubungan dengan pembentukan makna dari suatu benda atau lambang atau simbol, baik benda mati, maupun benda hidup, melalui proses komunikasi baik sebagai pesan verbal maupun perilaku non verbal, dan tujuan akhirnya adalah memaknai lambang atau simbol (objek) tersebut berdasarkan kesepakatan bersama yang berlaku di wilayah atau kelompok komunitas masyarakat tertentu. Teori interaksi simbolik berfokus pada pentingnya konsep diri dan persepsi yang dimiliki individu berdasarkan interaksi dengan individu lain (Wikipedia, 2017).

Interaksi simbolik ada karena ide-ide dasar dalam membentuk makna yang berasal dari pikiran manusia (*Mind*) mengenai diri (*self*), dan hubungannya di tengah interaksi sosial, dan bertujuan akhir untuk memediasi, serta menginterpretasi makna di tengah masyarakat (*society*) dimana individu tersebut menetap. Pikiran (*Mind*) adalah kemampuan untuk menggunakan simbol yang mempunyai makna sosial yang sama, dimana tiap individu harus mengembangkan pikiran mereka melalui interaksi dengan individu lain. Diri (*self*) adalah kemampuan untuk merefleksikan diri tiap individu dari penilaian sudut pandang atau pendapat orang lain. Laksmi (2017:125) mengatakan dalam interaksi manusia dengan menggunakan simbol, manusia menginterpretasi situasi dengan pikiran (*mind*).

Pikiran manusia melibatkan kegiatan mental di dalamnya. Manusia menggunakan pikiran untuk dapat menempatkan diri di dalam posisi orang lain dan kemampuan menggunakan simbol yang mempunyai makna sosial yang sama, sehingga manusia mampu menafsirkan arti dari suatu pikiran dengan tepat.

Kemampuan tersebut diekspresikan melalui bahasa, baik bahasa verbal maupun non-verbal, yang disebut sebagai simbol. Serupa dengan pikiran manusia, diri (*self*) juga merupakan suatu proses sadar yang memiliki beberapa kemampuan yang terus berkembang melalui interaksi dengan individu lain.

Masyarakat (*society*) adalah jejaring hubungan sosial yang diciptakan, dibangun, dan dikonstruksikan oleh tiap individu ditengah masyarakat, dan tiap individu tersebut terlibat dalam perilaku yang mereka pilih secara aktif dan sukarela, yang pada akhirnya mengantarkan manusia dalam proses pengambilan peran di tengah masyarakatnya. Jadi, Teori ini memberikan pandangan yang menonjolkan mengenai perilaku komunikasi antarmanusia dalam konteks yang sangat luas dan bervariasi. Teori ini dikembangkan dengan baik, mulai dari peranan diri dan kemudian berkembang pada penelitian mengenai diri dalam masyarakat (Ahmadi, 2008:313).

Teori ini mempertimbangkan bagaimana norma masyarakat dan budaya menjadi perilaku individu. Interaksi antar individu dapat mengembangkan konsep diri seseorang. Sedangkan konsep diri memberikan motif yang penting untuk perilaku seseorang. Teori ini juga mengasumsikan bahwa budaya dan proses sosial mempengaruhi manusia dan kelompok dan karenanya struktur sosial ditentukan melalui jenis-jenis interaksi sosial.

B. Budaya To Ciung Maccae ri Luwu

Awal Berdirinya Kedaduan Luwu Berdasarkan kitab *Lagaligo*, Kedaduan Luwu diperkirakan muncul sekitar abad X Masehi (pendapat lain mengatakan abad VI Masehi). Masa pemerintahan *La Toge' Langi' (Batara Guru)* yang

dianggap manusia pertama dalam kepercayaan masyarakat Luwu (Bugis Kuno) (Nurhasanah, 2017:11). Dengan diturunkannya *Batara Guru*, peradaban masyarakatnya khususnya di Sulawesi Selatan mulai berkembang dan menjadi *stereotype* bagi kehidupan masyarakat selanjutnya. Selain itu, beberapa pendapat termasuk ilmuan asing Belanda B.F Matthes tahun 1880 juga sepakat mengatakan bahwa Luwu (*ware'*) merupakan pusat peradaban Bugis dan termasuk merupakan sumber bahasa bugis. Kedatuan Luwu yang berdiri berabad-abad lalu, sejak periode awal munculnya telah berperan penting dalam membangun tatanan masyarakat di berbagai wilayah.

Wilayah-wilayah tersebut utamanya di Sulawesi Selatan bahkan kerap menghubungkan keturunan (raja-rajanya) atau keberadaan kerajaannya dengan penguasa-penguasa di Luwu seperti *Batara Guru*, *Batara Lattu'*, *Sawerigading* atau *La Galigo* bahkan hingga *Patotoe*. Gorontalo disebelah utara, Selayar disebelah selatan, Buton disebelah timur dan Mandar disebelah barat serta seluruh Sulawesi bahkan juga berkaitan dengan beberapa daerah semenanjung Melayu merupakan bagian terkecil dari persebaran pengaruh Luwu dimasa lampau. Dari kronik-kronik yang tersebar diberbagai daerah ini, kedudukan Luwu sebagai sebuah wilayah yang sangat penting dan berpengaruh bagi pertumbuhan kerajaan yang bersangkutan sangat nampak. Tokoh *Sawerigading*, *La Galigo* dan beberapa tokoh lainnya dari tanah Luwu telah mengambil peran yang sangat penting dalam membentuk berbagai pranata di wilayah tersebut.

Sejarah dan kebudayaan Luwu memang tidak lepas dari karya terbesar yaitu *Sure' Galigo*. Selain itu, sumber tertulis lainnya tentang Luwu juga berasal

dari kitab *Nagarakertagama* karya *Empu Prapanca* (1365 M) dari Kerajaan Majapahit. Jika silsilah keturunan mereka ditelusuri, maka akan bermuara di Luwu. Silsilah mereka akan sampai pada *Batara Guru*, *Batara Lattu*, *Sawerigading* atau *La Galigo* bahkan hingga *Patotoe*. Keterangan tersebut diatas menunjukkan bahwa Luwu merupakan sumber tumbuh dan berkembangnya kerajaan-kerajaan yang ada di jazirah Sulawesi sekaligus memperlihatkan pengaruh politiknya yang cukup luas.

Dalam sejarah digambarkan bahwa sebelum *Batara Guru* diturunkan di bumi, situasi masyarakat Bugis Kuno hidup dalam ketidakteraturan, mereka saling menyerang tanpa aturan yang jelas, situasi tidak aman, yang kuat memangsa yang lemah (*sianre bale*). Akibat dari ketidakteraturan ini maka masyarakat sangat merindukan kedamaian. Saat masyarakat mengalami hal tersebut, *Batara Guru* hadir membawa ajaran kebenaran yang di sampaikan kepada *To Ciung Maccae Ri Luwu* yang menyangkut nilai-nilai seperti *Adele'* (adil), *Lempu'* (jujur) dan *Getteng* (teguh).

Ajaran tersebut sangat didukung oleh situasi sehingga membuat ajaran dan segala kebijakan pada pemerintahan *Batara Guru* sangat efektif di masyarakat (Rahman, 2013:126-127). Sosok *Batara Guru* digambarkan oleh masyarakat amat dihormati karena disamping sebagai titisan manusia dewa, juga amat bijak dalam memerintah dan mempunyai tenaga kuat dan pemberani dalam melindungi penduduk dan hal ini yang diturunkan atau diwariskan secara turun-temurun kepada pemimpin masyarakat Bugis termasuk kepada *To Ciung Maccae Ri Luwu* yang dituangkan dalam simbol *pedang*, *emas*, *payung*, *kerajaan* dan *perisai*.

Banyak manuskrip tradisional (*lontara'*), konsepsi kepemimpinan tradisional di Sulawesi Selatan diuraikan dengan cukup jelas.

Paseng merupakan sebagian nasehat yang diucapkan *To Ciung Maccae Ri Luwu* (penasehat Datu Luwu, yang memiliki pengetahuan luas, utamanya dalam hal pemerintahan), sekitar abad ke 15, kepada *La Manussa To Akkaranggeng*, calon Datu Soppeng Sonrongpole sebelum menduduki tahta kerajaan di Soppeng, *La Manussa* diperintahkan oleh ayahnya untuk berguru pada *To Ciung Maccae Ri Luwu* mengenai ilmu dalam kepemimpinan (pemerintahan) (Rahman, 2013:131). Dalam sejarah disebutkan bahwa sebelum *La Manussa To Akkaranggeng* (*La Baso*) dinobatkan menjadi Datu Soppeng, ia meminta waktu untuk pergi belajar konsep ketatanegaraan kepada *To Ciung Maccae ri Luwu* pada Abad XVI. Yang dimaksud dengan *To Ciung Maccae ri Luwu* yaitu *La Menggu To Mennang*. Pada masa pemerintahannya, beliau di bantu oleh *La Menggu To mennang* yang memangku jabatan sebagai *Makkadangnge Tana ri Ware'* (*Opu Patunru*). *La Menggu To mennang* inilah yang mengajukan usul kepada *Pajung* atau Datu agar dilakukan perubahan pada struktur *Pakkatenni Ade'*.

Perubahan tersebut dimaksudkan untuk menambah kesempurnaan *Pabbate'-bate'* (aparatus). Dalam organisasi pemerintahan Kerajaan Luwu sejak *Pajung* atau *Datu Luwu* sampai *Pajung* atau *Datu* terakhir (*Andi Jemma*) mengalami beberapa kali perubahan yang substansial. Perubahan ini terjadi pertama kali periode *We Tenri Rawe*, *Pajung* atau *Datu XVI*.

Pada masa datu *Tenri Rawe* (1581-1611) dikenal seorang negarawan dan cendekiawan yang banyak memberikan perhatian terhadap kondisi kedatuan. Dia

beranama *To Ciung*. *To Ciung* banyak memberikan ide-ide atau buah fikiran atau pesan-pesan kepada kedatuan (pemerintahan) yang bertujuan untuk memelihara kelangsungan kerajaan sehingga kedatuan terhindar dari kehancuran (Syukur, 2014:2). Berdasarkan buah fikiran dan pesan-pesan *To Ciung* maka lahirlah hukum dasar pemerintahan kedatuan Luwu yang berpihak kepada rakyat. Menurut *To Ciung* agar kerajaan dapat bertahan dan hidup terus maka kedatuan harus pandai menyesuaikan diri dengan perubahan-perubahan yang telah menjadi kenyataan. Ide-ide dan pemikiran *To Ciung* sangat membantu pemerintahan pada Zaman Datu Tenri Rawe, karena itulah *To Ciung* mendapat gelar "*To Accana Luwu*" (Cendekiawan Luwu).

Adapun susunan organisasi pada masa pemerintahan We Tenri Rawe, Pajung atau Datu XIV, sebagai berikut :

1. Pemimpin yang mempunyai kedudukan yang tinggi dalam kedatuan Luwu yaitu Datu/Pajung dan Cenning.
2. *Pakkatenni Ade'* yang bertugas melaksanakan pemerintahan yang mempunyai personil 4 orang.
3. *Ade' Asera* yang terdiri atas 9 orang.

La Menggu To Mennang telah melakukan penyempurnaan *Pabbate-bate'* (aparatus), oleh sebab itu La Menggu To Mennang diberi gelar penghormatan oleh Pajung (Datu) Luwu sebagai *To Maccae ri Luwu*. Penghargaan ini di berikan sebagai penghormatan atas keahlian yang dimiliki dalam ketatanegaraan. Kemampuan La Menggu To Mennang sebagai seorang ahli ketatanegaraan ini memang telah memberikan warna lain bagi Kerajaan Luwu. Jasanya dalam

membangun konsep ketatanegaraan di Kerajaan Luwu dipandang sangat bermanfaat, bukan hanya di Kerajaan Luwu, tetapi juga kerajaan-kerajaan lain, utamanya yang ada di Sulawesi Selatan. Hal ini terlihat ketika seseorang bangsawan bernama La Baso To Akkarangeng menangguk pengangkatannya sebagai Datu di daerah Soppeng sebelum datang di Luwu untuk belajar kepada *To Maccae ri Luwu*. Setelah kembali dari Luwu menemui *To Maccae ri Luwu* barulah beliau bersedia dinobatkan sebagai Datu Soppeng Sonrongpole, hal ini termuat dalam *Lontara'* (Nurhasanah, 2017:15). Adapun pesan *To Maccae ri Luwu* kepada La Baso To Akkarangeng kurang lebih sebagai berikut: Lima hal yang menyebabkan seorang raja tetap tenang dalam kerajaannya:

1. Jujur terhadap dewata serta kepada sesamanya raja, terhadap negeri tetangganya, serta kepada rakyatnya. Ia juga jujur terhadap dirinya dan kepada isi rumahnya. Jujur pula ia kepada semua yang dilihat mata serta yang didengar telinga. Sebab, yang dikatakan sebenarnya jujur, hanyalah mereka yang jujur kepada semua yang tersebut.
2. Apa saja yang hendak dilakukan oleh seorang raja atau mau ia katakan, dilihatnya yang ada di depannya dan ia memperkirakan apa yang ada di belakangnya. Dipertimbangkannya pula kepada para hakim dan kepada rakyatnya dan menanyai sikap jiwanya. Hal itu dia kerjakan atau ia katakan jika telah disepakati oleh mereka yang mengetahui nasehat yang berujung kebaikan. Sebab, keburukan yang baik adalah yang disepakati. Dan kebaikan yang buruk ialah yang tidak disepakati. Persahabatan yang baik ialah yang tidak saling menyesali dan tidak saling menggerutui.

3. Mudah ia membantu orang dalam suka dan duka menurut wajarnya. Mudah ia menyapa serta memberi nasehat menurut patutnya. Mudah ia memberi kepada hambanya (rakyatnya), serta sangat pengasih dan penyayang ia, lagi selalu memberi makan dan minum siang dan malam. Orang yang sungguh-sungguh pemurah, ialah mereka yang menyenangi perbuatan yang tersebut itu.
4. Teguh pendiriannya. Artinya, ia tidak meninggalkan janji. Ia juga teguh memegang ikrar (antar negara) dan tidak akan mementahkan keputusan hakim. Ia teguh pada batas-batas yang sudah ditentukan, tidak melebih-lebihkan perbuatannya, dan tidak mengurangnya. Ia teguh juga untuk tidak melebih-lebihkan perkataannya, atau pun mengurangnya. Ia juga tidak akan melebih-lebihkan penglihatannya daripada apa yang sudah dilihatnya. Demikian juga pendengarannya serta pengetahuannya daripada apa yang telah diketahuinya. Orang yang teguh memegang apa yang sudah disebutkan tadi, itulah orang yang sungguh-sungguh pendiriannya.
5. Raja itu harus berani. Adapun orang yang berani, berani melakukan pekerjaan baik dalam kesulitan maupun dalam hal yang tidak sulit menurut patutnya. Berani ia mengucapkan perkataan yang keras maupun yang lemah lembut menurut wajarnya. Berani ia memutuskan perkara yang sulit maupun yang mudah sesuai dengan kebenaran. Berani ia mengingatkan serta menasehati para pembesar maupun kepada orang awam sesuai dengan kemampuannya. Berani juga ia berjanji dengan sesamanya raja atau negeri, baik menyangkut kebaikan maupun keburukan menurut wajarnya. Berani ia melihat yang luas maupun yang sempit, yang tinggi maupun yang rendah, yang besar maupun

yang kecil, yang menyenangkan maupun yang susah, sampai yang sepatutnya dilihat oleh mata. Berani ia mendengar perkataan yang jelek maupun yang baik, suara yang keras maupun yang lembut, jauh maupun dekat. Jika seseorang berani terhadap semua yang sudah disebutkan itu, ia itulah raja yang panjang umur dan banyak anak. Berkembang rakyatnya, berbiak ternaknya, subur pohon buah-buahannya. Padi selalu menjadi. Tidak ditimpa bencana negerinya. Tidak curiga raja tetangganya. Ia disegani oleh negeri tetangganya serta dipatuhi oleh rakyatnya. Raja yang seperti itu pulalah kaya dan selalu menang dalam perang. Bertambah terus kerajaannya. Bertambah juga kebesarannya. Dipuji oleh semua orang, tersohor barat, timur, utara dan selatan. Berita kebaikannya sampai kepada anak cucunya (Rahman, 2013:134-136).

Apa yang diungkapkan *To Ciung* tersebut, merupakan unsur penting yang harus dipegang oleh seorang pemimpin (raja) dalam menjalankan tugas dan fungsinya. Bahkan secara keseluruhan, *To Ciung* melihat bahwa kebaikan sebuah negeri juga harus didukung oleh seluruh alat negara dalam lingkup pemerintahan. Sebab selain seorang pemimpin (raja), para alat negara (aparatur pemerintahan) juga memiliki peran penting dalam membangun sebuah negara menjadi lebih baik. Apa yang diucapkan oleh *To Ciung Maccae ri Luwu* kepada La Manussa To Akkaranggeng, seperti yang termaktub di awal tulisan ini, dalam realitas sosial politik masyarakat Sulawesi Selatan telah memberikan sedikit gambaran betapa dialektika dalam pemerintahan kerajaan-kerajaan di Sulawesi Selatan pada masa lalu, utamanya dalam pengambilan keputusan oleh penguasa utamanya setelah

periode *Galigo*, berakhir pada keputusan orang banyak (rakyat). Suara rakyat dalam sistem politik masyarakat di Sulawesi Selatan merupakan penentu terakhir dari segala keputusan yang akan diambil oleh pemerintah (kerajaan). Suara rakyat menjadi sesuatu yang sangat penting dalam dialektika politik di masyarakat Sulawesi Selatan (Nurhasanah, 2017:19).

Pemikiran dan wasiat-wasiat *To Ciung Maccae ri Luwu*, cerdas cendekia dari tanah luwu. Untuk waktu yang lama telah menjadi pedoman kehidupan manusia dan masyarakat di kerajaan luwu. Pemikiran bahkan berhembus jauh ke daerah-daerah sekitarnya. Pemikiran *maccae ri luwu* seperti yang diturunkan kepada La Baso sangat besar pengaruhnya dalam kehidupan. Pengetahuan *maccae ri luwu* mengenai keadaan manusia dan karakter manusia serta keadaan masyarakat luwu beserta karakter dan lingkungan sosialnya yang menyebabkan pemikiran itu menjadi relevan sebagai pegangan dalam pengetahuan negara dan masyarakat. Tujuan negara untuk menciptakan kesejahteraan rakyat dan segenap warga masyarakat atau tujuan yang mengarah pada penciptaan kehidupan dan kesejahteraan dalam wasiat *to ciung maccae ri luwu*. Selain itu di dalam pemikiran *to ciung maccae ri luwu* juga sangat menganjurkan adanya persatuan dan tegaknya kesatuan hukum.

Nilai-nilai yang menjadi landasan dan panutan sebagai bentuk warisan nilai dari sejarah Kerajaan Luwu (*To Ciung Maccae ri Luwu*). Adapun nilai-nilai yang dimaksud adalah:

1. *Adele'* (adil)

Kata adil berasal dari bahasa Arab yang berarti tidak berat sebelah, jujur, tidak berpihak atau proporsional, meletakkan sesuatu pada tempatnya, menerima hak tanpa lebih dan memberikan hak orang lain tanpa kurang. Secara terminologi, adil bermakna suatu sikap yang bebas dari diskriminasi (ketidakjujuran). Dengan demikian, orang yang adil selalu bersikap imparsial, suatu sikap yang tidak memihak kecuali kepada kebenaran.

Adele' (adil) yang dimaksud adalah tidak ada lagi perlakuan berbeda dalam memperlakukan orang lain atau sesamanya. Konsep keadilan yang diaktualisasikan di dalam konsep kepemimpinan raja-raja Luwu menurut pemikiran Maccae Ri Luwu sejak dahulu.

Adapun kata *Adele'* (adil) Seperti yang terkandung dalam Q.S. An-Nisaa'/04: 135.

﴿يَا أَيُّهَا الَّذِينَ ءَامَنُوا كُونُوا قَوَّامِينَ بِالْقِسْطِ شُهَدَاءَ لِلَّهِ وَلَوْ عَلَىٰ أَنفُسِكُمْ أَوِ الْوَالِدِينَ وَالْأَقْرَبِينَ إِن يَكُنْ غَنِيًّا أَوْ فَقِيرًا فَاللَّهُ أَوْلَىٰ بِهِمَا فَلَا تَتَّبِعُوا الْهَوَىٰ أَن تَعْدِلُوا وَإِن تَلَوْا أَوْ نَعَرْتُمْ أَوْ لَمْ تَعْلَمُوا فَأِنَّ اللَّهَ كَانَ بِمَا تَعْمَلُونَ خَبِيرًا ۝ ١٣٥﴾

Terjemahnya:

“Wahai orang-orang yang beriman, jadilah kamu orang yang benar-benar penegak keadilan, menjadi saksi karena Allah biarpun terhadap dirimu sendiri atau ibu bapa dan kaum kerabatmu. jika ia[361] Kaya ataupun miskin, Maka Allah lebih tahu kemaslahatannya. Maka janganlah kamu mengikuti hawa nafsu karena ingin menyimpang dari kebenaran. dan jika kamu memutar balikkan (kata-kata) atau enggan menjadi saksi, Maka Sesungguhnya Allah adalah Maha mengetahui segala apa yang kamu kerjakan”. (Q.S. An-Nisaa'/04:135).

2. *Lempu'* (jujur)

Lempu' (jujur) merupakan salah satu pasang yang bisa bermakna kejujuran. Menurut Albert Hendra Wijaya, kejujuran jika diartikan secara baku adalah "mengakui, berkata atau memberikan suatu informasi yang sesuai kenyataan dan kebenaran". Hal ini mengisyaratkan bahwa seseorang baru bisa dikatakan jujur apabila ia mampu untuk berkata sesuai dengan kenyataan. Seseorang yang berkata yang tidak sesuai dengan kenyataan merupakan orang yang tidak jujur yang dalam pandangan Islam bisa dikatakan sebagai orang munafik (Latif, 2012:103)

Jujur adalah sikap yang menyatakan sesuai dengan sesungguhnya dan apa adanya, tidak ditambahai atau dikurangi. Adapun yang dimaksud dengan jujur menurut pemikiran Maccae ri Luwu sebagai tolak ukur daripada nilai *lempu* (jujur) tersebut, yaitu:

- a. Orang yang bersalah padanya dimaafkan
- b. Dia dipercaya dan tidak mengkhianati kepercayaan itu
- c. Tidak serakah atau tidak menginginkan yang bukan haknya
- d. Tidak dituntutnya suatu kebaikan, kalau hanya dia yang Menikmatinya, hanya untuk kepentingan pribadinya.

Jujur mengandung arti yang sangat luas karena kejujuran itu sumbernya dari hati. Jujur merupakan kesesuaian antara hati, perkataan dan perilaku yang kita tampilkan. Jika diantara ketiganya ada yang tidak sesuai maka itu merupakan sifat yang sebaliknya yaitu bohong ataupun dusta. Berkata jujur dan berperilaku jujur itu sangat susah kita temui saat ini, banyak orang sudah menggunakan jurus

kebohongan untuk mencapai sesuatu yang ia inginkan. Misalnya dalam hal mengelola keuangan daerah dengan mencatat hal-hal yang tidak sesuai dengan yang semestinya. Padahal perilaku jujur akan menjadikan kita sebagai seseorang yang senantiasa di percaya oleh orang lain. Seperti yang dialami oleh Rasulullah SAW sewaktu berada di mekkah beliau mendapat gelar al-amin (orang yang dipercaya) oleh bangsa Quraisy karena selalu memegang amanah yang diberikan kepadanya. Sifat jujur sudah seharusnya menjadi identitas orang islam karena sifat jujur ini sudah banyak dicontohkan oleh rasulullah SAW yang dapat kita lihat melalui sejarah Rasulullah SAW. Adapun ayat-ayat di dalam Al-Qur'an yang menjelaskan tentang kejujuran yaitu diantaranya:

a) Surah at-Taubah ayat 119

يَا أَيُّهَا الَّذِينَ ءَامَنُوا اتَّقُوا اللَّهَ وَكُونُوا مَعَ الصَّادِقِينَ ۝ ١١٩

Terjemahnya:

“Hai orang-orang yang beriman bertakwalah kepada Allah dan hendaklah kamu bersama orang-orang yang benar“(Q.S.At-Taubah: 119).

Allah memerintahkan kepada orang-orang yang beriman agar bertaqwa yaitu menjalankan segala perintahnya dan menjauhi segala larangannya. Kemudian Allah memerintahkan agar bersama orang-orang yang benar.

b) Surah An-Nahl Ayat 105

إِنَّمَا يَفْتَرِي الْكَذِبَ الَّذِينَ لَا يُؤْمِنُونَ بِآيَاتِ اللَّهِ وَأُولَٰئِكَ هُمُ الْكٰذِبُونَ ۝ ١٠٥

Terjemahnya:

“Sesungguhnya yang mengada adakan kebohongan hanyalah orang-orang yang tidak beriman kepada ayat-ayat Allah dan mereka itulah golongan orang-orang yang pendusta”(Q.S An. Nahl:105).

Orang yang beriman selalu mendasarkan tindakannya pada kebenaran dan menyerukan melaksanakan kebaikan yang dalam istilah agama disebut amar makruf, nahi munkar. Perintah untuk melaksanakan kebaikan dan mencegah kemungkaran diprioritaskan pada diri sendiri dan lingkungan keluarga, kemudian kepada masyarakat umum (Jemmain, 2011:363).

Lempu' (Kejujuran), berarti juga ikhlas, benar, baik, atau adil. Sehingga kata-kata tersebut berlawanan dengan kata culas, curang, khianat, seleweng, buruk, tipu, aniaya dan semacamnya (Ahmad, 2011:100). *Lempu'* memiliki beberapa indikator misalnya dapat dilihat dari nasehat Tociung seorang cendekiawan Luwu yang disampaikan kepada calon raja (datu) Soppeng. La Manussa' Toakkarangeng, beliau menyatakan empat indikasi perbuatan jujur:

*“Eppa’I gau’na Lempu’e: risalaie naddampeng, riparennuangie
temmaceko, bettuanna risanresi teppabelang,
temmangoangenngi Tania olona, tennaseng deceng rekko
nassamarini pudecengi.*

Artinya :

[Ada empat perbuatan yang disebut jujur, yakni memaafkan orang yang berbuat salah kepadanya, dipercaya lalu tak curang, disandari lalu tak berdusta, tidak serakah terhadap yang bukan haknya, tidak memandang kebaikan kalau hanya buat dirinya, baginya baru dinamakan kebaikan jika dinikmati bersama]. (Rahim, 1985:145).

Perkataan jujur dalam konteks budaya luwu merupakan penilaian perilaku yang sangat terpuji dan dihormati. Perkataan orang dahulu, bahwa jika orang harus merasa segan atau takut maka perasaan itu hanya patut diberikan kepada orang yang jujur. Memang kadang-kadang orang yang jujur tidak laku di dalam pasaran keadilan dan kebenaran, ada kalanya orang jujur tersingkir dalam penderitaan. Kata Karaenta Icinara mengingatkan pula: jangan jenuh dalam

penderitaan. Usahakan sekuatkuat daya menegakkan nilai kejujuran sebab orang jujur meskipun tenggelam akan timbul juga.

3. *Getteng* (Teguh)

Getteng adalah salah satu pasang yang bisa bermakna keteguhan, ketegasan serta kesetiaan pada keyakinan. Keteguhan hati adalah sifat penting seorang yang beriman. Orang beriman tidak pernah kehilangan keteguhan, ketegasan, serta kesetiaan pada keyakinan (Latif, 2012:105).

Getteng atau keteguhan yang dimaksud disini selain berarti teguh, kata inipun dapat diartikan sebagai pendirian yang tetap atau setia pada keyakinan, atau kuat dan tangguh dalam pendirian, erat memegang sesuatu. Nilai keteguhan ini terikat pada makna yang positif. Ini dinyatakan dalam pappasang to maccae ri Luwu (To ciung), bahwa Eppa'I gau'na gettengnge iyanaritu (empat perbuatan nilai keteguhan):

- a. *Tessalaie janci* (tak mengingkari janji)
- b. *Tessorosi ulu ada'* (tak mengkhianati kesepakatan)
- c. *Telluka anu pura, teppinra assituruseng* (tak membatalkan keputusan, tak mengubah kesepakatan)
- d. *Mabbicarai naparapi, mabbiru'lteppupi napaja* (jika berbicara dan berbuat, tak berhenti sebelum rampung).

Ungkapan ini menggambarkan bahwa orang yang memiliki keteguhan, ketegasan, serta kesetiaan pada keyakinan dapat menghargai tiga hal yaitu harga diri yang tercermin dalam hal menghargai janji dan menghormati ikrar, keyakinan yang tercermin dalam watak yang tidak mau berubah pada keputusan yang telah

disepakati, serta tanggungjawab yang tercermin dalam konsistensi dalam menyelesaikan suatu urusan.

Yang dimaksud dengan *getteng* merupakan suatu perilaku yang memegang teguh prinsip-prinsip yang telah dibuatnya dan berlandaskan pada nilai-nilai kebenaran (*tongeng*). Selain itu, sesuai dengan pemikiran *Maccae ri Luwu*, ada beberapa bentuk perilaku yang dapat mengindikasikan seseorang itu memiliki sifat *getteng* (teguh), yakni:

- a. Tidak mengingkari janji dan tidak melangkahi (mengkhiyanati) perjanjian.
- b. Tidak mengurai barang jadi.
- c. Tidak mengubah keputusan.
- d. Ketika mengadili, nanti telah putus barulah berhenti.

Prinsip *Getteng* yang berarti ketegasan atau keteguhan berpegang pada keyakinan yang benar. Nilai ini dapat ditelaah dari sikap yang ditunjukkan dewan adat kerajaan Luwu dalam *Paupau Rikadong Arung Masala Ulike*, dalam suatu dialog yang memberikan pilihan pada Datu Luwu. Dua pilihan itu berbentuk telur sebutir yang rusak ataukah telur yang banyak. Pilihan itu bermakna apakah Datu memilih mempertahankan kehadiran puteri tunggalnya yang berpenyakit kulit di dalam istana ataukah memilih kepentingan, keselamatan, dan ketentraman rakyat banyak. Bilamana Datu memilih putrinya, jelas dewan adat akan meninggalkan Datu, atau menurunkan Datu dari tahtanya. Dewan adat melakukan hal itu sebagai pertanda ketegasan dan keteguhannya berpegang pada prinsip adat kerajaan yang diyakininya, yaitu prinsip pengayoman kepada rakyat. Datu Luwu yang juga berpegang pada prinsip adat kerajaan, memahami bahwa dirinya pun

harus menunjukkan sikap *Getteng* dengan melawan perasaan subjektifnya sebagai seorang ayah dengan memilih “telur yang banyak”. Hal itu berarti bahwa puteri raja harus ripali (disingkirkan) dari kerajaan (Ahmad, 2011:101). *Getteng* atau teguh pada pendirian dalam Islam disebut sebagai “*istiqamah*” seorang yang *istiqamah* dianalogikan seperti batu karang di tengah-tengah lautan yang tidak bergeser sedikitpun walaupun dipukul oleh gelombang yang besar.

C. Pengelolaan Keuangan Daerah

Pengelolaan keuangan daerah adalah keseluruhan proses kegiatan yang meliputi perencanaan, pelaksanaan, penatausahaan, pelaporan, dan pertanggungjawaban keuangan desa (Halim, 2006:27). Pengelolaan Keuangan Daerah dilaksanakan oleh pemegang kekuasaan pengelola keuangan daerah. Kepala Daerah selaku kepala pemerintah daerah adalah pemegang kekuasaan pengelolaan keuangan daerah dan mewakili pemerintah daerah dalam kepemilikan kekayaan daerah yang dipisahkan.

Pengelolaan keuangan daerah menurut Peraturan Menteri Dalam Negeri Republik Indonesia Nomor 113 Tahun 2014 adalah keseluruhan kegiatan yang meliputi perencanaan, pelaksanaan, penatausahaan, pelaporan, dan pertanggungjawaban keuangan desa. pengelolaan keuangan desa merupakan hal yang sangat penting yang harus dilaksanakan oleh aparatur desa, dimana untuk meningkatkan kinerja pemerintah desa salah satunya adalah dengan melakukan pengelolaan keuangan desa secara lebih transparan, akuntabel, dan partisipatif serta sesuai dengan peraturan yang berlaku. Apabila pengelolaan keuangan daerah dapat dikelola dengan efektif, efisien, transparan dan akuntabel maka hal tersebut

dapat meningkatkan kinerja Pemerintah Daerah khususnya pada sektor pemenuhan pelayanan publik yang benar-benar dibutuhkan oleh masyarakat. Adanya pengelolaan keuangan daerah dapat meningkatkan kinerja suatu instansi pemerintah dengan melaksanakan kegiatan sesuai dengan tugas dan fungsinya secara efektif dan efisien, sehingga dengan adanya pengelolaan keuangan daerah dapat mendorong terwujudnya kinerja pemerintah daerah yang lebih berkualitas, bebas dari praktik korupsi, kolusi, dan nepotisme. (Rulyanti, 2017:326).

Pengelolaan keuangan daerah yang baik akan berpengaruh terhadap kemajuan suatu daerah (Robert, 2017:135). Pengelolaan keuangan daerah yang dilakukan secara ekonomis, efisien, dan efektif atau memenuhi prinsip *value for money* serta partisipasi, transparansi, akuntabilitas, dan keadilan akan dapat mendorong pertumbuhan ekonomi. Pengelolaan keuangan daerah yang baik tidak hanya membutuhkan sumber daya manusia yang handal, tetapi juga harus didukung oleh kemampuan keuangan daerah yang memadai. Pengukuran kinerja keuangan pada pemerintah daerah juga digunakan untuk menilai akuntabilitas dan kemampuan keuangan daerah dalam penyelenggaraan otonomi daerah. Dengan demikian maka suatu daerah yang kinerja keuangannya dinyatakan baik berarti daerah tersebut memiliki kemampuan keuangan untuk membiayai pelaksanaan otonomi daerah (Sari, 2016:3).

D. Budaya To Ciung Maccae ri Luwu Dalam Pengelolaan Keuangan Daerah

Setiap daerah memiliki adat istiadat dan nilai budaya tersendiri, Nilai budaya merupakan sesuatu yang abstrak yang dijadikan pedoman serta prinsip-prinsip umum dalam bertindak dan bertingkah laku. Keterikatan orang atau

kelompok terhadap nilai budaya relatif sangat kuat dan bahkan bersifat emosional. Oleh sebab itu, nilai budaya dapat dilihat sebagai tujuan kehidupan manusia itu sendiri. Bertitik tolak dari pendapat tersebut, maka dapat dikatakan bahwa setiap individu dalam melaksanakan aktifitas sosialnya selalu berdasarkan serta berpedoman kepada nilai-nilai atau sistem nilai yang ada dan hidup dalam masyarakat itu sendiri. Nilai yang di maksud adalah nilai *To Ciung Maccae Ri Luwu* yang ajarannya antara lain yaitu *adele'* (adil), *lempu'* (jujur) dan *getteng* (teguh).

Penyelenggaraan pemerintahan (Pengelolaan Keuangan Daerah) penerapan nilai *To Ciung Maccae Ri Luwu* harus mampu ditunjukkan oleh para pejabat berdasarkan nilai-nilai dasar yang dianut oleh daerah. Pandangan tersebut bahwa dalam pemerintahan masih merupakan isu yang sangat vital, mengingat munculnya berbagai permasalahan dalam tata kelola pemerintahan cenderung diakibatkan dari kebobrokan dan rendahnya penerapan nilai-nilai seperti *adele'* (adil), *lempu'* (jujur), *getteng* (teguh). Dalam pengelolaan keuangan daerah yang baik, organisasi perangkat daerah juga harus memiliki sumber daya manusia yang berkualitas, yang memiliki pemahaman dan mempunyai pengalaman di bidang keuangan (Septiawan, 2017:2).

Berdasarkan Pasal 1 Peraturan Pemerintah Nomor 58 Tahun 2005 tentang Pengelolaan Keuangan Daerah, menyebutkan:

“Keuangan daerah adalah semua hak dan kewajiban daerah dalam rangka penyelenggaraan pemerintahan daerah yang dapat dinilai dengan uang termasuk didalamnya segala bentuk kekayaan yang berhubungan dengan hak dan kewajiban daerah tersebut”. Sedangkan, “Pengelolaan keuangan daerah adalah keseluruhan

kegiatan yang meliputi perencanaan, pelaksanaan, penatausahaan, pelaporan, pertanggungjawaban dan pengawasan keuangan daerah”.

Unsur yang paling penting dalam penyelenggaraan pemerintahan dan pembangunan di daerah adalah cara pengelolaan keuangan daerah secara berdaya guna dan berhasilguna. Hal tersebut diharapkan agar sesuai dengan aspirasi pembangunan dan tuntutan masyarakat yang semakin berkembang akhir-akhir ini. Dilihat dari aspek masyarakat dengan adanya peningkatan pelayanan dan kesejahteraan masyarakat yang semakin baik maka dapat meningkatnya tuntutan masyarakat akan pemerintah yang baik, hal ini menjadi tantangan tersendiri bagi pemerintah untuk bekerja secara lebih efisien dan efektif terutama dalam menyediakan layanan prima bagi seluruh masyarakat.

Adapun Tujuan dan Prinsip-prinsip Pengelolaan Keuangan Daerah dalam Peraturan Menteri Dalam Negeri No.13 Tahun 2006 mengatakan tujuan dari pengelolaan keuangan daerah adalah sebagai berikut:

- a. Tanggung Jawab (*accountability*)
- b. Mampu memenuhi kewajiban keuangan
- c. Kejujuran
- d. Hasil guna (*effectiveness*) dan daya guna (*efficiency*)
- e. Pengendalian.

E. Rerangka Pikir

Luwu sebagai sebuah wilayah yang otonom (Kerajaan), sejak periode *I Galigo* hingga *Lontara*, telah berperan penting dalam membangun tatanan masyarakat di beberapa wilayah. Berbagai wilayah, utamanya di Sulawesi Selatan

bahkan kerap menghubungkan keturunannya atau keberadaan kerajaannya dengan Luwu. Dengan demikian, dapatlah dikatakan bahwa Luwu merupakan akar kebudayaan yang telah berintegrasi dalam wilayah kesadaran masyarakat pendukungnya.

Disadari atau tidak, keagungan dan kearifan sejarah dan kebudayaan Luwu telah menjadi kekuatan tersendiri dalam menyerap dan mentransformasikan berbagai anasir kebudayaan dari luar yang kemudian berintegrasi dalam sebuah harmonisasi kebudayaan. Sejarah terlebih kebudayaan Luwu terus mengalami aliansi dari masyarakatnya sendiri. Kondisi ini semakin diperparah oleh adanya kecenderungan terjadinya proses politisasi sejarah dan kebudayaan. Hal ini tentunya juga akan menjadikan sejarah dan kebudayaan Luwu mengalami keterasingan dari pusat kesadaran masyarakat Luwu sendiri.

Nilai-nilai budaya sebagai salah satu bentuk kearifan lokal yang dimiliki oleh Kerajaan Luwu pada pelaksanaannya mengalami penurunan secara drastis akibat dilupakannya nilai-nilai yang seharusnya menjadi landasan dalam pemerintahan. Hal ini ditandai dengan lemahnya pemahaman masyarakat Luwu tentang budaya yang tentunya mengandung unsur-unsur nilai yang begitu berharga untuk kemudian diterapkan dalam kehidupan bermasyarakat utamanya di bidang pemerintahan (aparatur). Oleh karena itu, pada penelitian kali ini, penulis mencoba mengangkat hal-hal yang terkait dengan nilai-nilai yang dahulunya menjadi panutan dalam praktek kehidupan masyarakat, khususnya pada penyelenggaraan pemerintahan pada masa Kerajaan Luwu (*To Ciung Maccae ri Luwu*). Pengelolaan keuangan daerah adalah keseluruhan kegiatan yang meliputi

perencanaan, pelaksanaan, penatausahaan, pelaporan, pertanggungjawaban dan pengawasan keuangan daerah. Penelitian ini menitikberatkan pada pembahasan mengenai pengelolaan keuangan daerah. Kinerja aparat pemerintah daerah harus lebih dimaksimalkan karena pemerintah sebagai pihak prinsipal harus memberikan pertanggung jawaban kepada agen dalam hal ini masyarakat. Alur penelitian ini, digambarkan rerangka pikir sebagai berikut:

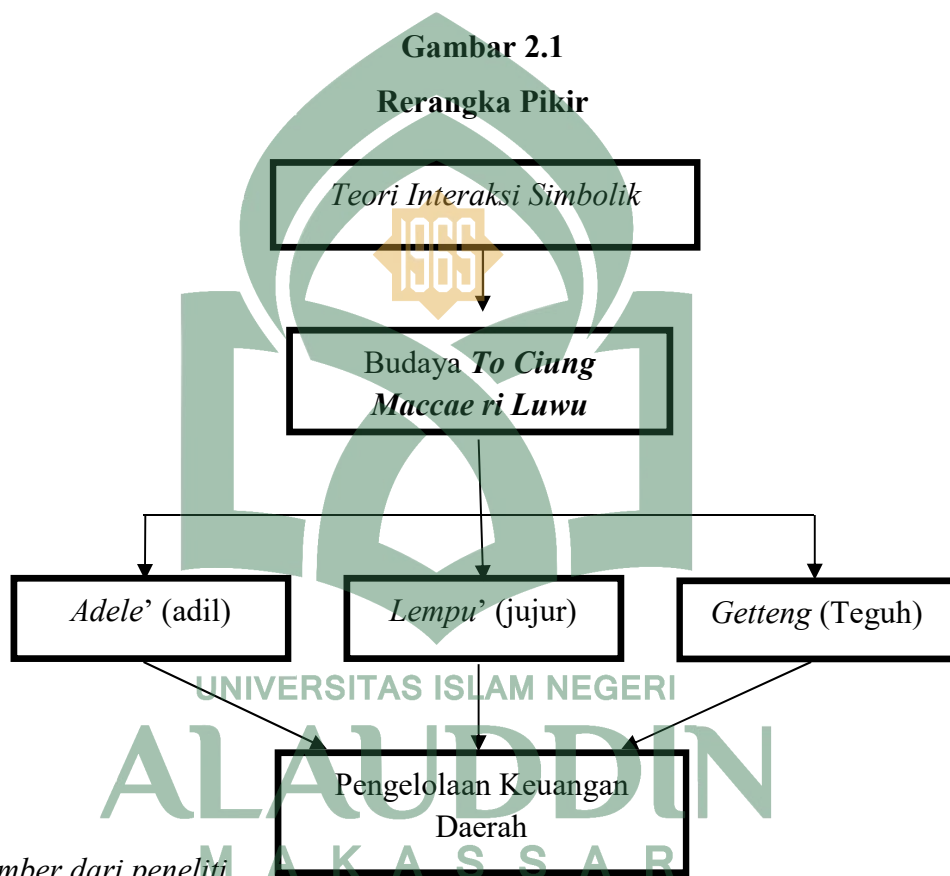

BAB III

METODOLOGI PENELITIAN

A. Jenis dan Lokasi Penelitian

Secara umum penelitian di artikan sebagai suatu proses pengumpulan dan analisis data yang dilakukan secara sistematis dan analitis untuk mencapai tujuan-tujuan tertentu. Emzir (2007:28) mengemukakan ada beberapa jenis pendekatan dalam penelitian yaitu pendekatan kuantitatif dan pendekatan kualitatif. Dimana, pendekatan kuantitatif yaitu suatu pendekatan penelitian yang secara primer menggunakan paradigma postpositivist (seperti pemikiran tentang sebab akibat, reduksi kepada variabel, hipotesis dan pertanyaan spesifik, menggunakan pengukuran dan observasi, serta pengujian teori) dalam mengembangkan ilmu pengetahuan, menggunakan strategi seperti eksperimen dan survei yang memerlukan data statistika. Sedangkan, pendekatan kualitatif yaitu pendekatan yang secara primer menggunakan paradigma pengetahuan berdasarkan pandangan konstruktivist (pengalaman individu atau pandangan advokasi). Ada tiga strategi yang digunakan dalam pendekatan ini yaitu penelitian ethnografi , penelitian grounded theory (teori dasar) dan penelitian tindakan (*action research*).

Penelitian ini merupakan penelitian kualitatif. Meleong (1996:106) mendefinisikan bahwa penelitian kualitatif adalah suatu penelitian ilmiah, yang bertujuan untuk memahami suatu fenomena dalam konteks sosial secara alamiah dengan mengedepankan proses interaksi komunikasi yang mendalam antara peneliti dengan fenomena yang diteliti. Dalam penelitian kualitatif peneliti sebagai sumber instrument yakni sebagai pengumpul data secara langsung. Data

yang diteliti dapat mengalir apa adanya (alamiah) tanpa adanya *setting*. Oleh karena itu dalam penelitian kualitatif dapat diperlukan informan. Antara informan dan peneliti memiliki hubungan yang sangat erat, karena tanpa informan penulis tak akan banyak mendapatkan informasi yang mengalir masuk khususnya dalam mendapatkan data yang akurat dan terpercaya.

Berdasarkan sejarah sosial, pendekatan kualitatif dibangun berdasarkan tradisi pemikiran Jerman yang lebih banyak mengadopsi pemikiran filsafat Plato yang humanis. Sebagaimana diketahui bahwa pandangan Pluto terhadap manusia lebih banyak menempatkan manusia sebagai makhluk yang humanistik daripada manusia sebagai homo sapiens. Karena itu Pluto memandang manusia sebagai manusia, bahkan Pluto terlebih melihat manusia dipengaruhi oleh rasionya, karena itu manusia memiliki idealisme (Bungin, 2007:3). Penelitian kualitatif adalah penelitian yang memiliki tingkat kritisisme yang lebih dalam semua proses penelitian. Kekuatan kritisisme peneliti menjadi senjata utama menjalankan semua proses penelitian. Pandangan-pandangan Kant bahwa kritisisme adalah buah kerja rasio dan empiris seseorang, akan sangat membantu peneliti kualitatif membuka seluas-luasnya medan misteri, dengan demikian filsafat kritisisme menjadi dasar yang kuat dalam seluruh proses penelitian kualitatif (Bungin, 2007:5).

Berdasarkan tujuan yang ada, penelitian ini merupakan penelitian yang menggunakan paradigma kualitatif yang menekankan pada pemahaman mengenai masalah-masalah dalam kehidupan sosial berdasarkan kondisi realitas. Adanya sistem desentralisasi fiskal menuntut aparat pemerintah daerah untuk memiliki kejujuran dan bersikap adil dalam melaksanakan tugasnya, berpendirian teguh

dalam kebenaran, hal ini sesuai dengan budaya yang diajarkan *To Ciung Maccae ri Luwu* yaitu *Adele'* (adil), *Lempu'* (Jujur), dan *Gatteng* (Teguh). Adapun lokasi penelitian ini adalah di badan pengelolaan keuangan daerah Kabupaten Luwu.

B. Pendekatan Penelitian

Ada beberapa jenis paradigma dalam penelitian kualitatif yaitu:

1. Paradigma positif atau juga disebut sebagai paradigma fungsionalis (*mainstream*) oleh Henry Sain Simon. Paradigma positif bertujuan untuk menjelaskan dan memprediksi suatu kejadian. Oleh karena itu, paradigma ini bertumpu pada hubungan mekanistik (sebab-akibat) yang sangat kental keilmiahannya dimahkotai dengan objektivitas.
2. Paradigma interpretif oleh Max Weber, berasal dari filsafat Jerman yang menitikberatkan pada peranan bahasa, interpretasi dan pemahaman di dalam ilmu sosial. Pendekatan ini memfokuskan pada sifat subyektif dan dunia sosial dan berusaha memahaminya dari kerangka berfikir objek yang sedang dipelajarinya. Jadi fokusnya pada arti individu dan persepsi manusia terhadap realitas dan bukan pada realitas independen yang berada diluar mereka. Pendekatan interpretif berasal dari tradisi fenomenologi dan etnografi yang memfokuskan pada observasi mendalam terhadap situasi tertentu dengan harapan mendapatkan pemahaman mendalam (Ghozali, 2004:16).
3. Paradigma kritis oleh Max Horkheimer tahun 1895-1973. Paradigma kritis pada dasarnya adalah paradigma ilmu pengetahuan yang meletakkan epistemologi kritik Marxisme dalam seluruh metodologi penelitiannya. Fakta menyatakan bahwa paradigma kritis yang diinspirasi dari teori kritis tidak bisa

melepaskan diri dari warisan Marxisme dalam seluruh filosofi pengetahuannya. Teori kritis pada suatu pihak merupakan salah satu aliran ilmu sosial yang berbasis pada ide-ide Karl Marx dan Engels (Denzin, 2000:279-280).

4. Pradigma postmodern oleh Jean Fracois Lyotard tahun 1924. Secara etimologis postmodern terdiri atas dua kata, *post* dan *modern*. Dalam kamus bahasa Inggris (Wijowasito, 1980:154) kata "*post*" di artikan dengan "*setelah*". Modern sendiri berasal dari kata latin "*Modo*" yaitu "*baru saja*" (Alwasilah, 2008:121). Apabila kedua kata itu disandingkan berarti kelanjutan atau melampaui, akibat dari, setelah, pasca, pengembangan, penolakan modern. Suseno (2005:102) mengatakan bahwa postmodern juga mengandung arti sebagai koreksi terhadap modern itu sendiri yang berusaha menjawab pertanyaan-pertanyaan yang tidak terjawab di zaman modern.
5. Pradigma spiritual oleh Danah Zohar dan Ian Marshall, proses interaksi manusia dengan Tuahannya untuk mempertahankan kondisi kontinuitas perilaku yang adaptif terhadap hukum-hukum keagamaan secara utuh.

Penelitian ini menggunakan pendekatan kualitatif dengan menggunakan pendekatan etnografi. Etnografi digunakan untuk meneliti perilaku-perilaku manusia berkaitan dengan perkembangan teknologi komunikasi dalam setting sosial dan budaya tertentu. Metode penelitian etnografi dianggap mampu menggali informasi secara mendalam dengan sumber-sumber yang luas. Dengan teknik "*observatory participant*", etnografi menjadi sebuah metode penelitian yang unik karena mengharuskan partisipasi peneliti secara langsung dalam sebuah

masyarakat atau komunitas sosial tertentu. Metode etnografi telah membuktikan bahwa sebagai metode penelitian kualitatif, ia mampu melakukan analisis yang lebih mendalam serta menyajikan refleksi kritis secara detil dalam lingkup mikro sebuah kehidupan manusia.

Istilah Etnografi sebenarnya merupakan istilah antropologi. Etnografi yang kemudian diartikan sebagai deskripsi tentang bangsa-bangsa berasal dari kata *ethnos* dan *graphein*. *Ethnos* berarti bangsa atau suku bangsa, sedangkan *graphein* adalah tulisan atau uraian. Roger (1989: 250) mendefinisikannya sebagai pembuatan dokumentasi dan analisis budaya tertentu dengan mengadakan penelitian lapangan. Artinya, dalam mendeskripsikan suatu kebudayaan seorang *etnografer* (peneliti etnografi) juga menganalisis. Jadi, bisa disimpulkan bahwa etnografi adalah pelukisan yang sistematis dan analisis suatu kebudayaan kelompok, masyarakat atau suku bangsa yang dihimpun dari lapangan dalam kurun waktu yang sama.

Bila didalam antropologi sebagai pengamatan empirik dan mengklasifikasikan kasar, maka etnografi ini menarik ketika digunakan oleh ilmu-ilmu lain, seperti sosiologi, ekonomi, dan politik, ketika hendak mencermati persoalan-persoalan yang tampak “kecil” dalam konteks yang lebih luas. Ringkasnya, bila seorang peneliti ingin mencermati fenomena secara holistik (menyeluruh), sebagaimana ciri khas antropologi, misalnya seorang ekonomi ingin melihat sektor informal, tidak saja dari sisi ekonomi makro (nasional), tetapi juga peranan kekerabatan dalam usaha tersebut (Bungin, 2015:181).

Penelitian ini ingin menanggapi, meneliti atau memberikan penilaian atau solusi untuk setiap permasalahan terhadap berbagai situasi dan kondisi yang ada pada objek penelitian berdasarkan kenyataan yang ada dengan metode etnografi. Jadi, penelitian ini adalah penelitian yang akan menjelaskan dan menggambarkan bagaimana makna budaya *to ciung maccae ri luwu* dalam pengelolaan keuangan daerah di Kabupaten Luwu.

C. Subjek Penelitian

Istilah yang digunakan untuk subjek penelitian adalah informan. Penentuan informan dilakukan dengan memilih informan yang dianggap memiliki pengetahuan yang memadai terhadap objek penelitian untuk tujuan tertentu. Informan yang dipilih adalah informan yang mempunyai pengalaman dan pengetahuan tentang pengelolaan keuangan daerah pada BPKD Kab. Luwu.

D. Sumber Data Penelitian

Adapun sumber data yang akan digunakan dalam penelitian ini, yaitu sebagai berikut :

1. Sumber Primer

Sumber data primer merupakan data yang berasal langsung dari sumber data yang dikumpulkan secara khusus dan berhubungan langsung dengan permasalahan yang diteliti. Selanjutnya data yang menjadi sumber primer dalam penulisan ini adalah melakukan wawancara dengan orang-orang yang terlibat dalam pengelolaan keuangan daerah pada BPKD Kab. Luwu.

2. Sumber Sekunder

Sumber data sekunder merupakan data yang tidak diperoleh secara langsung oleh peneliti, akan tetapi diperoleh dari orang atau pihak lain. Dalam penelitian ini, sumber data sekunder yang digunakan adalah berupa dokumen atau laporan terkait pengelolaan keuangan daerah, serta beberapa artikel yang terkait.

E. Metode Pengumpulan Data

Tahap memperoleh data dan memahami berbagai sumber data menurut Sutopo (2002:49) adalah bagian yang sangat vital bagi peneliti karena ketepatan dan kekayaan atau informasi yang diperoleh. Sumber data utama dalam penelitian kualitatif adalah kata-kata, tindakan dan selebihnya adalah data tambahan seperti dokumen lainnya. Untuk memperoleh data, peneliti ikut membaaur dengan objek karena kualitas yang dihasilkan sangat tergantung dengan interaksi peneliti dengan objek penelitian. Dengan demikian peneliti menjaga “jarak pandang” dengan objek amatan sehingga berjalan sealamiah mungkin.

Khusus untuk penelitian ethnografi, terdapat prinsip yang menegaskan bahwa *ethnografer* (peneliti ethnografi) tidak hanya sekedar mempertimbangkan kepentingan informan namun ethnografer mempunyai tanggung jawab untuk melindungi hak-hak, kepentingan, dan bahkan sensitivitas informan.

F. Instrumen Penelitian

Instrument penelitian diartikan sebagai seperangkat alat yang digunakan untuk mengukur fenomena alam maupun sosial yang diamati. Adapun alat-alat

tersebut yang digunakan dalam penelitian ini yaitu berupa perekam suara, kamera, dan alat tulis. Selanjutnya draft wawancara berisi beberapa pertanyaan untuk narasumber dan draft hasil wawancara untuk mengabadikan keterangan atau informasi yang diperoleh. Selain itu juga, penelitian ini dilakukan dengan mengunduh data yang dibutuhkan demi memperoleh kelengkapan informasi.

G. Tahapan Penelitian dan Analisis Data

Secara garis besar prosedur penelitian yang akan dilakukan pada penelitian ini sesuai dengan prosedur penelitian yang mengadopsi pendekatan etnografis yaitu sebagai berikut:

1. Memilih situs penelitian

Hal terpenting pertama yang harus dilakukan oleh seorang etnografer adalah menentukan lingkup studi.

2. Menetapkan Informan

Informan yang baik adalah informan yang terlibat langsung serta mengetahui secara baik tentang hal yang akan dikaji. Informan yang dipilih dalam penelitian ini adalah orang-orang yang dianggap dapat bercerita secara mudah, serta paham terhadap informasi yang dibutuhkan.

3. Melakukan Wawancara terhadap Informan

Ada beberapa etika yang harus dipatuhi pewawancara, antara lain mempertimbangkan kepentingan informan terlebih dahulu, menyampaikan tujuan penelitian, melindungi privasi informan, dan jangan mengeksploitasi informan.

4. Membuat Catatan Etnografis

Sebuah catatan etnografis meliputi catatan lapangan, alat perekam gambar, artefak dan benda lain yang mendokumentasikan suasana budaya yang dipelajari.

5. Mengajukan Pertanyaan Deskriptif

Pertanyaan deskriptif merupakan pertanyaan yang membutuhkan jawaban penjas.

6. Melakukan Analisis Wawancara Etnografis

Analisis wawancara etnografis yaitu menggaris bawahi semua istilah asli informan yang telah diperoleh untuk mempertinggi peranannya dalam mengetahui tentang obyek budaya yang diteliti. Analisis ini dikaitkan dengan simbol dan makna yang disampaikan informan.

7. Membuat Analisis Domain

Peneliti membuat istilah pencakup dari apa yang dinyatakan informan. Istilah tersebut seharusnya memiliki hubungan semantis yang jelas.

8. Mengajukan Pertanyaan Struktural

Pertanyaan struktural merupakan pertanyaan yang disesuaikan dengan informan. Pertanyaan struktural bertujuan mengetahui bagaimana informan mengorganisir pengetahuan mereka.

9. Melakukan Analisis Taksonomi

Analisis taksonomi memusatkan perhatian pada domain tertentu yang sangat berguna untuk menggambarkan fenomena atau masalah yang menjadi sasaran

penelitian. Analisis taksonomik dilakukan untuk membuat kategori dari simbol-simbol budaya yang ada pada kebudayaan yang diteliti.

10. Menulis Etnografi

Peneliti kemudian memberikan penjelasan secara naratif mengenai esensi dari temuannya yang diteliti dan mendapatkan makna pengalaman informan.

H. Pengujian Keabsahan Data

Dalam pengujian keabsahan data, metode penelitian kualitatif menggunakan validitas interbal (*credibility*) pada aspek nilai kebenaran, pada penerapannya ditinjau dari validitas eksternal (*transferability*), dan realibilitas (*dependability*) pada aspek konsistensi, serta obyektivitas (*confirmability*) pada aspek naturalis. Pada penelitian kualitatif, tingkat keabsahan lebih ditekankan pada data yang diperoleh. Melihat hal tersebut maka kepercayaan data hasil penelitian dapat dikatakan memiliki pengaruh signifikan terhadap keberhasilan sebuah penelitian. Namun dalam penelitian ini hanya digunakan dua pengujian yang sesuai, yaitu uji *credibility* (validitas internal), *transferability* (validitas eksternal).

1. Validitas Interbal (*Credibility*)

Data yang valid dapat diperoleh dengan melakukan uji kredibilitas (validitas interbal) terhadap data hasil penelitian sesuai dengan prosedur uji kredibilitas data dalam penelitian kualitatif. Adapun macam-macam pengujian kredibilitas dilakukan dengan perpanjangan pengamatan, peningkatan ketekunan

dalam penelitian, triangulasi, diskusi dengan teman sejawat, analisis kasus negatif, dan membercheck.

- a. Perpanjangan Pengamatan, hal ini dilakukan untuk menghapus jarak antara peneliti dan narasumber sehingga tidak ada lagi informasi yang disembunyikan oleh narasumber karena telah memercayai peneliti. Selain itu, perpanjangan pengamatan dilakukan untuk mengecek kesesuaian dan kebenaran data yang telah diperoleh. Perpanjangan waktu pengamatan dapat diakhiri apabila pengecekan kembali data di lapangan telah kredibel.
- b. Meningkatkan Ketekunan, pengamatan yang cermat dan berkesinambungan merupakan wujud dari peningkatan ketekunan yang dilakukan oleh peneliti. Ini dimaksudkan guna meningkatkan kredibilitas data yang diperoleh. Oleh karena itu, peneliti dapat mendeskripsikan data yang akurat dan sistematis tentang apa yang diamati.
- c. Triangulasi, merupakan teknik yang mencari pertemuan pada satu titik tengah informasi dari data yang terkumpul guna pengecekan dan pembandingan terhadap data yang telah ada.
 - 1) Triangulasi Sumber, yaitu menguji kredibilitas data dilakukan dengan cara mengecek data yang telah diperoleh melalui beberapa sumber. Data yang diperoleh kemudian dideskripsikan dan dikategorisasikan sesuai dengan apa yang diperoleh dari berbagai sumber tersebut. Peneliti akan melakukan pemilahan data yang sama dan data yang berbeda untuk dianalisis lebih lanjut.

- 2) Triangulasi teori, yaitu hasil akhir penelitian kualitatif berupa sebuah rumusan informasi atau *thesis statement*. Informasi tersebut selanjutnya dibandingkan dengan perspektif teori yang relevan dan ditetapkan atas objek penelitian sehingga memperoleh gambaran atau temuan. Selain itu, triangulasi teori dapat meningkatkan kedalaman pemahaman asalkan peneliti mampu menggali pengetahuan teoretik secara mendalam atas hasil analisis data yang telah diperoleh.
 - 3) Triangulasi data, yaitu menggali kebenaran informasi tertentu melalui berbagai metode dan sumber perolehan data. Misalnya, selain melalui sumber data utama, peneliti bisa menggunakan sumber data pendukung lainnya. Tentu masing-masing cara itu akan menghasilkan bukti atau data yang berbeda, yang selanjutnya akan memberikan pandangan (*insights*) yang berbeda pula mengenai fenomena yang diteliti. Berbagai pandangan itu akan melahirkan keluasan pengetahuan untuk memperoleh kebenaran handal.
- d. Menggunakan Bahan Referensi. Bahan referensi adalah pendukung untuk membuktikan data yang telah ditemukan oleh peneliti. Bahan yang dimaksud dapat berupa alat perekam suara, kamera, handycam dan lain sebagainya yang dapat digunakan oleh peneliti selama melakukan penelitian. Bahan referensi yang dimaksud ini sangat mendukung kredibilitas data.
- e. Diskusi yang dilakukan dengan orang yang kompeten pada bidangnya dan mampu memberikan masukan ataupun sanggahan sehingga memperoleh kemantapan terhadap hasil penelitian. Teknik ini digunakan agar peneliti dapat

mempertahankan sikap terbuka dan kejujuran serta memberikan kesempatan awal yang baik untuk memulai menjejak dan mendiskusikan hasil penelitian dengan orang yang dianggap kompeten.

2. Validitas Eksternal (*Transferability*)

Nilai yang diperoleh dalam temuan penelitian kualitatif tidak bersifat universal tetapi dapat diterapkan apabila memiliki konteks dan situasi yang mirip dengan objek penelitian. Untuk mengetahui hal tersebut, maka pengujian *transferability* perlu dilakukan guna memberikan uraian yang rinci, jelas dan sistematis, dan dapat dipercaya oleh pembaca mengenai hasil penelitian. Dengan demikian, generalisasi dapat dihindari oleh pembaca karena telah memahami seluk beluk data yang diperoleh dalam penelitian. Pembaca akan bijak untuk menerapkan hasil penelitian tersebut sesuai dengan konteks dan situasi yang identik dengan penelitian yang dimaksud.

BAB IV

GAMBARAN UMUM BPKD

A. Kondisi Umum BPKD

Badan Pengelolaan Keuangan Daerah Kabupaten Luwu dibentuk berdasarkan Peraturan Daerah Kabupaten Luwu Nomor 7 Tahun 2016 tentang Pembentukan dan Susunan Perangkat Daerah. Kedudukan Badan Pengelolaan Keuangan Daerah Kabupaten Luwu adalah pelaksana bidang pengelolaan keuangan dan aset daerah yang menyangkut bidang anggaran, Perbendaharaan, Akuntansi dan Aset daerah yang dipimpin oleh seorang Kepala Badan sekaligus sebagai Pejabat Pengelola Keuangan Daerah (PPKD) dan melaksanakan fungsi selaku Bendahara Umum Daerah.

B. Tugas Pokok dan Fungsi BPKD.

Tugas pokok dan fungsi BPKD Kab. Luwu di jabarkan dalam Peraturan Bupati Nomor 127 Tahun 2016 tentang Tugas dan Fungsi Badan Pengelolaan Keuangan Daerah Kabupaten Luwu dengan uraian sebagai berikut :

a. Tugas Pokok

Adapun tugas pokok Badan Pengelola Keuangan Daerah yaitu:

- 1) Tugas Pokok Kepala Badan Pengelola Keuangan Daerah Kabupaten Luwu adalah:

Kepala Badan Pengelolaan Keuangan Daerah mempunyai tugas pokok membantu Bupati merumuskan konsep sasaran, mengkoordinasikan, menyelenggarakan, membina, mengarahkan, mengevaluasi serta melaporkan

pelaksanaan teknis operasional urusan pemerintahan daerah di bidang pengelolaan keuangan daerah berdasarkan asas otonomi dan tugas pembantuan, dalam melaksanakan tugas Kepala Badan Pengelolaan Keuangan Daerah menyelenggarakan fungsi:

- a) Perumusan penyusunan program kegiatan badan pengelolaan keuangan daerahs ebagai pedoman dalam pelaksanaan tugas.
 - b) Pendistribusian tugas-tugas tertentu dan memberi petunjuk pelaksanaan tugas kepada bawahan sehingga pelaksanaan tugas berjalan lancar.
 - c) Pemantauan, mengawasi dan mengevaluasi pelaksanan tugas dan kegiatan bawahan sehingga pelaksanaan tugas berjalan lancar.
 - d) Pembuatan konsep, mengoreksi dan memaraf naskah untuk menghindari kesalahan.
 - e) Kegiatan mengikuti rapat-rapat sesuai dengan bidang tugasnya;
- 2) Tugas Pokok Sekretaris Badan Pengelola Keuangan Daerah adalah:

Sekretaris berada di bawah dan bertanggung jawab kepada kepala badan mempunyai tugas melaksanakan pelayanan teknis administratif kepada kepala badan dan seluruh satuan kerja lingkup badan yang yang meliputi urusan program dan keuangan serta administrasi umum, kepegawaian dan hukum, dalam melaksanakan tugas sekretaris menyelenggarakan fungsi:

- a) Perumusan penyusunan program kegiatan badan pengelolaan keuangan daerah sebagai pedoman dalam pelaksanaan tugas.
- b) Pendistribusian tugas-tugas tertentu dan memberi petunjuk pelaksanaan tugas kepada bawahan sehingga pelaksanaan tugas berjalan lancar.

- c) Pemantauan, mengawasi dan mengevaluasi pelaksanaan tugas dan kegiatan bawahan sehingga pelaksanaan tugas berjalan lancar.
- d) Pembuatan konsep, mengoreksi dan memaraf naskah untuk menghindari kesalahan.
- e) Kegiatan mengikuti rapat-rapat sesuai dengan bidang tugasnya.

3) Tugas pokok Bidang Anggaran

Kepala bidang anggaran dipimpin oleh seorang kepala bidang yang berada di bawah dan bertanggung jawab kepada kepala dinas melalui sekretaris mempunyai tugas merencanakan dan merumuskan operasionalisasi penyelenggaraan urusan pemerintahan daerah dalam rangka pelaksanaan tugas di bidang anggaran yang meliputi penyusunan dan pengesahan Anggaran Pendapatan dan Belanja Daerah (APBD), pengendalian dan pelaksanaan Anggaran Belanja Daerah dan pengendalian, pelaksanaan, pembiayaan dan anggaran transfer daerah, dalam melaksanakan tugas kepala bidang anggaran menyelenggarakan fungsi:

- a) Penyusunan rencana kegiatan bidang anggaran sebagai pedoman dalam pelaksanaan tugas.
- b) Pendistribusian tugas-tugas tertentu dan memberi petunjuk pelaksanaan tugas kepada bawahan sehingga pelaksanaan tugas berjalan lancar.
- c) Pembuatan konsep, mengoreksi dan memaraf naskah untuk menghindari kesalahan.
- d) Kegiatan mengikuti rapat-rapat sesuai dengan bidang tugasnya.
- e) Pelaksanaan pengelolaan penerimaan dana anggaran transfer daerah.

4) Tugas Pokok Bidang Perbendaharaan

Kepala bidang perbendaharaan dipimpin oleh seorang kepala bidang yang berada di bawah dan bertanggung jawab kepada kepala dinas melalui Sekretaris mempunyai tugas merencanakan dan merumuskan operasionalisasi penyelenggaraan urusan pemerintahan daerah dalam rangka pelaksanaan tugas di bidang perbendaharaan, dalam melaksanakan tugas kepala bidang perbendaharaan menyelenggarakan fungsi:

- a) Penyusunan rencana kegiatan bidang perbendaharaan sebagai pedoman dalam pelaksanaan tugas.
- b) Pendistribusian tugas-tugas tertentu dan memberi petunjuk pelaksanaan tugas kepada bawahan sehingga pelaksanaan tugas berjalan lancar.
- c) Pemantauan, mengawasi dan mengevaluasi pelaksanaan tugas dan kegiatan bawahan sehingga pelaksanaan tugas berjalan lancar.
- d) Pembuatan konsep, mengoreksi dan memaraf naskah untuk menghindari kesalahan.
- e) Pengoordinasian penyusunan dan pelaksanaan program, kegiatan dan anggaran bidang pengelola perbendaharaan daerah sebagai acuan pelaksanaan tugas.

5) Tugas Pokok Bidang Akuntansi

Kepala bidang akuntansi di pimpin oleh seorang kepala bidang yang berada di bawah dan bertanggung jawab kepada kepala dinas melalui Sekretaris mempunyai tugas merencanakan dan merumuskan operasionalisasi penyelenggaraan urusan pemerintahan daerah dalam rangka pelaksanaan tugas di

bidang akuntansi, dalam melaksanakan tugas kepala bidang akuntansi menyelenggarakan fungsi:

- a) Penyusunan rencana kegiatan bidang akuntansi sebagai pedoman dalam pelaksanaan tugas.
- b) Pendistribusian tugas-tugas tertentu dan memberi petunjuk pelaksanaan tugas kepada bawahan sehingga pelaksanaan tugas berjalan lancar.
- c) Pemantauan, mengawasi dan mengevaluasi pelaksanaan tugas dan kegiatan bawahan sehingga pelaksanaan tugas berjalan lancar.
- d) Pembuatan konsep, mengoreksi dan memaraf naskah untuk menghindari kesalahan.
- e) Pengoordinasian pembukuan anggaran (akuntansi) penerimaan dan pengeluaran kas daerah.
- 6) Tugas Pokok Bidang Aset

Kepala bidang aset dipimpin oleh seorang kepala bidang yang berada di bawah dan bertanggung jawab kepada kepala dinas melalui sekretaris mempunyai tugas merencanakan dan merumuskan operasionalisasi penyelenggaraan urusan pemerintahan daerah dalam rangka pelaksanaan tugas di bidang aset yang meliputi perencanaan dan pengadaan, penatausahaan dan pemeliharaan serta pemanfaatan dan penghapusan, dalam melaksanakan tugas kepala bidang aset menyelenggarakan fungsi:

- a) Penyusunan rencana kegiatan bidang aset sebagai pedoman dalam pelaksanaan tugas.

- b) Pendistribusian tugas-tugas tertentu dan memberi petunjuk pelaksanaan tugas kepada bawahan sehingga pelaksanaan tugas berjalan lancar.
- c) Pemantauan, mengawasi dan mengevaluasi pelaksanaan tugas dan kegiatan bawahan sehingga pelaksanaan tugas berjalan lancar.
- d) Pembuatan konsep, mengoreksi dan memaraf naskah untuk menghindari kesalahan.
- e) Pengkoordinasian dalam penelitian dan penyiapan bahan pertimbangan persetujuan dalam penyusunan rencana kebutuhan Barang Milik Daerah (BMD).

b. Fungsi

Untuk menyelenggarakan tugas pokok, maka di dalam melaksanakan fungsinya Badan Pengelolaan Keuangan Daerah (BPKD) Kabupaten Luwu mempunyai fungsi yaitu:

1. Penyelenggaraan dan pengendalian pelaksanaan kebijakan pendapatan, pengelolaan keuangan dan aset daerah.
2. Penyelenggaraan kebijakan program dan keuangan serta administrasi umum, kepegawaian dan hukum.
3. Penyelenggaraan program atau kegiatan bidang

C. Struktur Organisasi BPKD

Berdasarkan Peraturan Daerah Kabupaten Luwu Nomor 7 Tahun 2016 tentang Pembentukan dan Susunan Perangkat Daerah, Struktur Organisasi Badan Pengelolaan Keuangan Daerah Kabupaten Luwu dipimpin oleh seorang Kepala Badan yang membawahi:

- a. Sekretaris, yang terdiri atas:
- 1) Kepala Sub Bagian Program
 - 2) Kepala Sub Bagian Umum, Kepegawaian dan Hukum
 - 3) Kepala Sub Bagian Keuangan
- b. Kepala Bidang Anggaran, yang terdiri dari:
- 1) Kepala Sub Bidang Penyusunan dan Pengesahan APBD
 - 2) Kepala Sub Bidang Pengendalian dan Pelaksanaan Anggaran Belanja Daerah
 - 3) Kepala Sub Bidang Pengendalian dan Pelaksanaan Pembiayaan dan Anggaran Transfer Daerah
- c. Kepala Bidang Perbendaharaan, yang terdiri dari:
- 1) Kepala Sub Bidang Pengelolaan Kas dan Pelaporan Pajak
 - 2) Kepala Sub Bidang Perendaharaan Belanja Tidak Langsung dan Pembiayaan Daerah
 - 3) Kepala Sub Bidang Perbendaharaan dan Belanja Langsung
- d. Kepala Bidang Akuntansi, yang terdiri dari:
- 1) Kepala Sub Bidang Akuntansi Penerima
 - 2) Kepala Sub Bidang Akuntansi Pengeluaran
 - 3) Kepala Sub Bidang Pelaporan dan Pertanggungjawaban
- e. Kepala Bidang Aset, yang terdiri dari:
- 1) Kepala Sub Bidang Perencanaan dan Pengadaan BMD
 - 2) Kepala Sub Bidang Penatausahaan dan Pemeliharaan BMD

3) Kepala Sub Bidang Pemanfaatan, Penghapusan dan Pemindahtanganan BMD.



GAMBAR 2.2
BAGAN STRUKTUR ORGANISASI BPKD

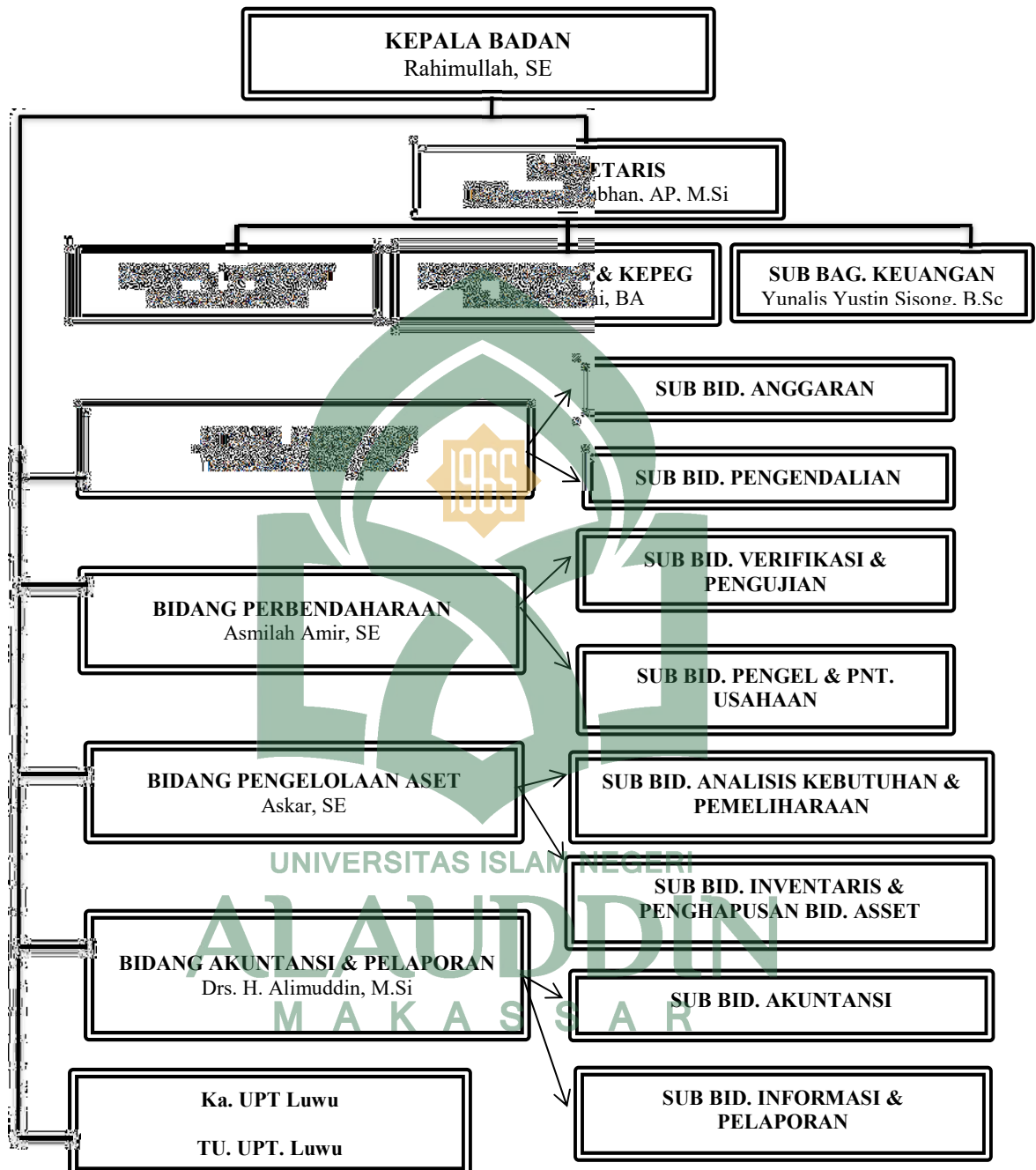

Sumber: Data BPKD Luwu

D. Susunan Kepegawaian

Sumber Daya Manusia (Pegawai) merupakan unsur penting dalam mendukung kelancaran dan optimalisasi pelayanan kepada masyarakat. Adapun komposisi pegawai Lingkup BPKD Kabupaten Luwu digambarkan pada tabel berikut:

Tabel 2.1

Komposisi Pegawai BPKD Kabupaten Luwu berdasarkan Golongan

No.	Golongan	Laki-Laki	Perempuan	Jumlah
1.	Golongan IV	5	-	5
2.	Golongan III	11	32	43
3.	Golongan II	5	9	14
4.	Golongan I	1	-	1
		22	41	63

Sumber: Data BPKD Luwu

Tabel 2.2

Komposisi Pegawai BPKD Kabupaten Luwu berdasarkan Pendidikan

No.	Pendidikan	Laki-Laki	Perempuan	Jumlah
1.	Master (S2)	4	-	4
2.	Sarjana (S1)	13	29	42
3.	D III	-	2	2
4.	SLTA	4	10	14
5.	SLTP	1	-	1
6.	SD	-	-	0
		22	41	63

Sumber: Data BPKD Luwu

E. Visi BPKD

Visi Badan Pengelolaan Keuangan Daerah kabupaten Luwu adalah **“Mewujudkan Pengelolaan Keuangan dan Aset Daerah yang Tertib, Efisien, Transparan, Akuntabel dan Auditabel dalam mendukung Kabupaten Luwu yang Maju, Mandiri dan Berdaya saing”**.

F. Misi BPKD

Dalam rangka mewujudkan visi Badan Pengelolaan Keuangan Daerah Kabupaten Luwu, maka Misi adalah sebagai berikut:

- a. Meningkatkan Pengelolaan Keuangan Daerah.
- b. Meningkatkan Pengelolaan Aset Daerah.
- c. Meningkatkan Kualitas Pelayanan yang Berpedoman pada Standar Operasional Prosedur (SOP) yang didukung dengan Teknologi.
- d. Meningkatkan Dukungan Sarana dan Prasarana Kerja.
- e. Meningkatkan Kapasitas dan Kompetensi Aparatur.

G. Tujuan dan Sasaran BPKD

Tujuan merupakan sesuatu yang ingin dicapai dari setiap misi yang dirumuskan bersifat spesifik, realistis dilengkapi dengan sasaran yang terukur dan dapat dicapai dalam periode yang direncanakan, adapun tujuan dan sasaran BPKD Kabupaten Luwu adalah meningkatkan manajemen pengelolaan keuangan daerah dengan indikator sasaran yaitu menyediakan sistem perangkat lunak dan ketersediaan sistem dan prosedur pengelolaan keuangan daerah.

BAB V

TAHAPAN ETNOGRAFI

A. Kesan Pertama Sang Etnografer dalam penelusuran Makna Budaya To Ciung Maccae Ri Luwu

Berbekal sepucuk surat yang di berikan oleh Fakultas Ekonomi dan Bisnis Islam etnografer melangkahhkan kaki menuju kantor penelitian yaitu Badan Pengelolaan Keuangan Daerah Kabupaten Luwu. Etnografer mengantarkan surat permohonan izin penelitian di BPKD Kabupaten Luwu. Suasana pagi yang di iringi hujan rintik-rintik etnografer tetap bergegas menuju lokasi penelitian. Etnografer menuju lokasi penelitian dengan menaiki sebuah motor di temani oleh saudara etnografer, sesampainya etnografer di lokasi penelitian yakni BPKD Kabupaten Luwu dengan cuaca masih dalam keadaan hujan etnografer masuk ke kantor BPKD untuk membawa surat permohonan izin penelitian.

Tanpa satupun pegawai di kantor tersebut yang etnografer kenal, etnografer langsung masuk dengan tak lupa mengetuk pintu dan mengucapkan salam “*Assalamu alaikum*” etnografer masuk di dalam ruangan, setelah itu ada salah satu dari delapan pegawai yang ada di dalam ruangan tersebut melihat ke arah etnografer, etnografer menghampiri pegawai BPKD tersebut lalu etnografer mengutarakan maksud dan tujuan etnografer datang di kantornya, dengan keadaan beberapa pegawai sedang sibuk mengerjakan pekerjaannya masing-masing sambil mengetik di komputer, beberapa juga terlihat sedang menulis dan sebagian ada yang sedang membaca surat kabar. Etnografer memberikan surat penelitian kepada salah satu pegawai tersebut lalu pegawai tersebut membawa surat

penelitian etnografer ke salah satu ruangan dan ruangan tersebut adalah ruangan bagian umum dari BPKD Kab.Luwu.

Tidak lama kemudian etnografer di panggil ke ruangan kepala bidang akuntansi mengetuk pintu dan mengucapkan salam “*Assalamualaikum*” lalu berdirilah 1 orang laki-laki yang memakai baju dinas coklat dan 2 orang perempuan dan menjawab “*walaikumsalam, masukki dek, duduk ki*” etnografer masuk lalu duduk, dalam ruangan tersebut terdapat 2 AC dan terpajang jam dinding, juga tergantung horden ruangan tersebut yang berwarna kuning, di dalam ruangan ada beberapa meja yang di atasnya tersusun rapi beberapa berkas, juga terdapat lemari pendingin, kaca (untuk bercermin), dan juga terdapat kipas angin.

B. Menemukan Domain, Taksonomi, Komponen dan Tema Budaya dalam Pengelolaan Keuangan Daerah Kabupaten Luwu

Setelah beberapa hari, pekan bahkan bulan yang telah dilalui etnografer di lokasi penelitian tentu telah banyak pengalaman yang didapatkan dalam berpartisipasi dalam berbagai rangkaian kegiatan. Apa yang telah didengar dan dilihat etnografer dianggap cukup sebagai rangkuman untuk menarik kesimpulan mengenai budaya yang terjadi dalam pengelolaan keuangan daerah Kabupaten Luwu. Etnografer mencari dan merumuskan hasil dari pembahasan tersebut untuk menentukan tema-tema yang berkaitan dengan pengelolaan keuangan daerah.

Langkah awal yang dilakukan oleh etnografer adalah melakukan pengamatan atau observasi dengan berpartisipasi langsung dalam berbagai kegiatan. Selain itu, wawancara dengan beberapa informan juga senantiasa dilakukan untuk memudahkan dalam menentukan tema-tema budaya. Berdasarkan

observasi dan wawancara yang telah dilakukan kemudian beberapa analisis diantaranya, analisis domain, analisis taksonomi dan analisis komponen. Setelah melalui ketiga tahap analisis tersebut, etnografer kemudian melakukan analisis untuk menentukan tema.

a. Tahapan Analisis Domain

Analisis domain yang dipaparkan di bawah ini merupakan analisis yang dilakukan selama proses penulisan. Sembari melakukan penelitian dengan berpartisipasi langsung dalam berbagai rangkaian kegiatan, proses analisis domain juga berlangsung secara natural. Hal ini dilakukan untuk mencari beberapa kalimat yang seringkali muncul dan berkaitan dengan latar belakang dan rumusan masalah dalam penelitian. Berikut adalah tabel analisis domain yang dilakukan dalam proses penelitian:

Tabel 2.3
Analisis Domain

No	Analisis Domain	Hubungan Semantik
1	Pengelola Keuangan	Pengelola Keuangan
2	Kepala Badan	-Kepala Badan
3	Sekretaris Badan	-Sekretaris Badan
4	Kepala Bidang Anggaran	-Kepala Bidang Anggaran
5	Kepala Bidang Akuntansi	-Kepala Bidang Akuntansi
6	Kepala Bidang Asset	-Kepala Bidang Asset
7	Kepala Bidang Perbendaharaan	-Kepala Bidang Perbendaharaan
8	Partisipan	Partisipan
9	Pemerintah	-Pemerintah
10	Staf	-Staf
11	BPK	-BPK
12	Pengguna informasi Keuangan	Pengguna informasi Keuangan
13	Daerah	Daerah
14	Masyarakat	-Masyarakat
15	Pemerintahan daerah	-Pemerintahan daerah
16	Pemerintahan pusat	-Pemerintahan pusat
17	Pendapatan daerah	Pendapatan daerah
18	Alokasi Dana	-Alokasi Dana

19	Dana Daerah	-Dana
20	Hasil Usaha	-Hasil Usaha
21	Bagi Hasil Pajak dan Retribusi	-Bagi Hasil Pajak dan Retribusi
22	Siklus pengelolaan keuangan daerah	Siklus pengelolaan keuangan daerah
23	Perencanaan	-Perencanaan
24	Pelaksanaan	-Pelaksanaan
25	Penatausahaan	-Penatausahaan
26	Pelaporan	-Pelaporan
27	Pertanggungjawaban	-Pertanggungjawaban
28	Laporan Keuangan Daerah	Laporan Keuangan Daerah
29	Anggaran	-Anggaran
30	Buku Kas	-Buku Kas
31	Opini	-Opini
32	Pengelolaan yang baik	Pengelolaan yang baik
33	Transparan	-Transparan
34	Sesuai aturan	-Sesuai aturan
35	Interaksi	Interaksi
36	Pelayanan	-Pelayanan
37	Respon baik	-Saling menghargai
38	Saling menghargai	-Keakraban
39	Keakraban	Makna To Ciung Maccae Ri Luwu
40	Ramah	Luwu
41	Makna <i>To Ciung Maccae Ri Luwu</i>	-Keadilan
42	Adil	-Kejujuran
43	Jujur	-Konsisten
44	Konsisten	

Sumber: Data diolah, 2018

Jika dilihat dari tabel analisis di atas terdapat 44 kata yang sering muncul berdasarkan hasil observasi dan wawancara yang dilakukan etnografer. Setelah beberapa domain tersebut ditentukan, etnografer kemudian menentukan hubungan semantik. Beberapa kata yang saling berhubungan memudahkan etnografer untuk mengelompokkan dalam 9 hubungan semantik yang ditemukan di antaranya sebagai berikut:

- 1) Pengelola keuangan
- 2) Partisipan
- 3) Pengguna informasi keuangan

- 4) Pendapatan daerah
- 5) Siklus pengelolaan keuangan daerah
- 6) Laporan keuangan daerah
- 7) Pengelolaan yang baik
- 8) Interaksi
- 9) Makna *To Ciung Maccae Ri Luwu*

Setelah tahap analisis domain selesai, etnografer melanjutkan dengan analisis berikutnya yaitu tahap analisis taksonomi.

b. Tahapan Analisis Taksonomi

Untuk tahap selanjutnya analisis taksonomi dimana penulis memilih domain-domain di atas kemudian dilakukan pengelompokan untuk melihat hubungan-hubungan semantik dalam istilah-istilah yang terdapat pada domain-domain tersebut di atas. Untuk memperdalam data, etnografer melakukan pertanyaan struktural, sehingga memperoleh data yang diinginkan, adapun daftar pertanyaan struktural terlampir. Berikut adalah tabel analisis taksonomi:

UNIVERSITAS ISLAM NEGERI

Tabel 2.4
analisis taksonomi

Hubungan Semantik	Analisis Taksonomi
Interaksi	Interaksi -Pelayanan -Saling menghargai -Keakraban
Partisipan	Partisipan -Pemerintah Daerah -Staf -BPK
Makna <i>To Ciung Maccae Ri Luwu</i>	Makna <i>To Ciung Maccae Ri Luwu</i> -Keadilan -Kejujuran -Konsisten

Siklus pengelolaan keuangan daerah	Siklus pengelolaan keuangan daerah -Perencanaan -Pelaksanaan -Penatausahaan -Pelaporan
------------------------------------	---

Sumber: Data diolah, 2018

Berdasarkan analisis di atas, terdapat 4 istilah pencakup diantaranya adalah interaksi pemerintah, partisipan, makna *To Ciung Maccae Ri Luwu* dan siklus pengelolaan keuangan daerah. Keempat istilah ini kemudian akan dilanjutkan pada tahap berikutnya. Adapun tahap yang dimaksud adalah analisis komponen.

c. Tahapan Analisis Komponen

Analisis komponen merupakan cara untuk menemukan komponen makna yang berhubungan dengan simbol-simbol budaya. Sehingga komponen yang ditentukan etnografer di bagi menjadi tiga bagian yaitu aktor, pengelolaan dan budaya. Sesuai dengan tujuan penulisan bahwa etnografer ingin mengungkapkan makna budaya *To Ciung Maccae Ri Luwu* dalam pengelolaan keuangan Daerah. Maka etnografer menggabungkan dalam beberapa kategori.

Pertama yaitu interaksi, jika interaksi antara pemerintah dengan sesama pihak pengelola keuangan daerah menunjukkan penilaian positif maka akan memberikan dampak terhadap pengelolaan keuangan. Pengelolaan keuangan akan berjalan dengan baik apabila hubungan pengelola dengan staf pengelola terjalin dengan baik. Oleh karena itu adanya pelayanan yang baik oleh pemerintah dalam

menjalin keakraban sehingga menumbuhkan rasa saling menghargai di antara kedua belah pihak.

Kedua, partisipan yang merupakan orang-orang yang terlibat langsung dalam pengelolaan keuangan misalnya dari tahap perencanaan hingga tahap yang lainnya. Pemerintah daerah yang merupakan salah satu faktor penentu berhasilnya realisasi anggaran yang telah direncanakan. Untuk itu informan banyak mengungkapkan bahwa partisipan berperan penting dalam pengelolaan keuangan daerah.

Ketiga, mengenai makna budaya *To Ciung Maccae Ri Luwu* mengandung nilai seperti yang telah dijelaskan sebelumnya bahwa ada beberapa nilai yang terkandung di dalamnya di antaranya nilai keadilan, kejujuran dan nilai keteguhan atau konsisten.

Terakhir, mengenai siklus pengelolaan keuangan daerah yang di mulai dari tahap perencanaan, pelaksanaan, penatausahaan, hingga pada tahap pelaporan dan pertanggungjawaban keuangan daerah pada badan pemeriksa keuangan (BPK).

Untuk itulah penulisan ini menggunakan pendekatan etnografi, penulis berusaha mencari makna dalam suatu budaya tertentu dan selanjutnya dieksplorasi dan mendeskripsikan bagaimana budaya *To Ciung Maccae Ri Luwu* dalam pengelolaan keuangan daerah Kabupaten Luwu. Adapun bentuk analisis komponen sebagai berikut:

Tabel 2.5
Analisis Komponen

Hubungan Semantik	Istilah Pencakup	Kategori
Interaksi -Pelayanan -Saling menghargai -Keakraban	Interaksi	Budaya
Partisipan -Pemerintah -Pihak Pengelola Keuangan Daerah -BPK	Partisipan	Pengelolaan
Makna <i>To Ciung Maccae Ri Luwu</i> -Keadilan -Kejujuran -Keteguhan atau Konsisten	Budaya <i>To Ciung Maccae Ri Luwu</i>	Budaya
Siklus Pengelolaan Keuangan Daerah -Perencanaan -Pelaksanaan -Pelaporan	Pengelolaan	Pengelolaan

Sumber: Data diolah, 2018

Setelah melihat kategori di atas, etnografer kemudian melanjutkan ke tahap selanjutnya, yaitu membuat rangkaian kontras untuk menemukan tema-tema budaya dengan mencari domain yang memiliki hubungan timbal balik.

Selanjutnya etnografer menemukan beberapa rangkaian kontras yaitu:

- 1) Budaya interaksi antara pemerintah dan pihak pengelolaan keuangan dinilai positif dengan adanya pelayanan serta keakraban dan rasa saling menghargai di antara kedua belah pihak.

- 2) Pemerintah, pihak pengelola keuangan dan BPK ikut berpartisipasi dalam pengelolaan keuangan daerah baik dalam perencanaan maupun realisasi.
- 3) Budaya *To Ciung Maccae Ri Luwu* terpilaksi dalam tindakan informan seperti keadilan, kejujuran, dan keteguhan atau konsisten. Hal tersebut merupakan nilai budaya yang ada di Kabupaten Luwu dan menjadi pedoman hidup informan.

Berdasarkan hasil yang telah dimiliki maka etnografer dapat melangkah ke tahap berikutnya. Tahap menentukan tema-tema budaya yang merupakan akhir dari tahapan penulisan.

d. Menentukan Tema-Tema Budaya

Menentukan tema-tema budaya merupakan akhir dari tahap penulisan. Hal tersebut merupakan langkah bagi seorang etnografer untuk dapat menulis etnografi. Menurut kamayanti (2016:123) tahapan ini adalah tahap untuk mengeneralisasi atas budaya yang diinvestigasi. Tema-tema ini harus mewakili simbol-simbol yang ada agar dapat menghubungkan setiap makna. Etnografer menentukan tema-tema budaya sebagai berikut:

Tabel 2.6
Analisis Tema

Analisis Domain	Analisis Taksonomi	Analisis Komponen	Analisis Tema
Makna <i>To Ciung Maccae Ri luwu</i>	<ul style="list-style-type: none"> - Keadilan - Kejujuran - Keteguhan atau konsiten 	Budaya	Nilai Lokal
Makna <i>To Ciung Maccae Ri luwu</i>	<ul style="list-style-type: none"> - tidak membedakan - nilai kebaikan - warisan - sama rata/seimbang 	<i>Adele</i>	Budaya
Makna <i>To Ciung Maccae Ri luwu</i>	<ul style="list-style-type: none"> - apa adanya - tidak bohong - kebenaran - pengungkapan fakta - tindakan 	<i>Lempu</i>	Budaya
Makna <i>To Ciung Maccae Ri luwu</i>	<ul style="list-style-type: none"> - pendirian - konsisten 	<i>Getteng</i>	Budaya
Siklus Pengelolaan Keuangan	<ul style="list-style-type: none"> -Perencanaan -Pelaksanaan -Pelaporan 	Pengelolaan	Tahapan

Sumber: Data diolah, 2018

Menentukan tema adalah tahap terakhir pada tahapan analisis, setelah semua tahap selesai maka tahap berikutnya adalah menulis etnografi. Menulis suatu etnografi adalah membuat pembahasan-pembahasan yang menarik dan

relevan berdasarkan tema-tema yang telah ditemukan sebagai bentuk dari hasil penelitian.



BAB VI

HASIL DAN PEMBAHASAN

A. *Social Setting Penelitian*

Tentu saja akan sangat baik, apabila etnografer mampu mengidentifikasi setiap aspek *social setting* ketika turun ke lapangan untuk mengambil data. Hal tersebut akan sangat membantu seorang etnografer mengarahkan apa yang etnografer cari serta pada akhirnya mengidentifikasi keterbatasan penelitian, jika mungkin tidak semua aspek tempat, aktor, dan tempat dapat etnografer ikuti.

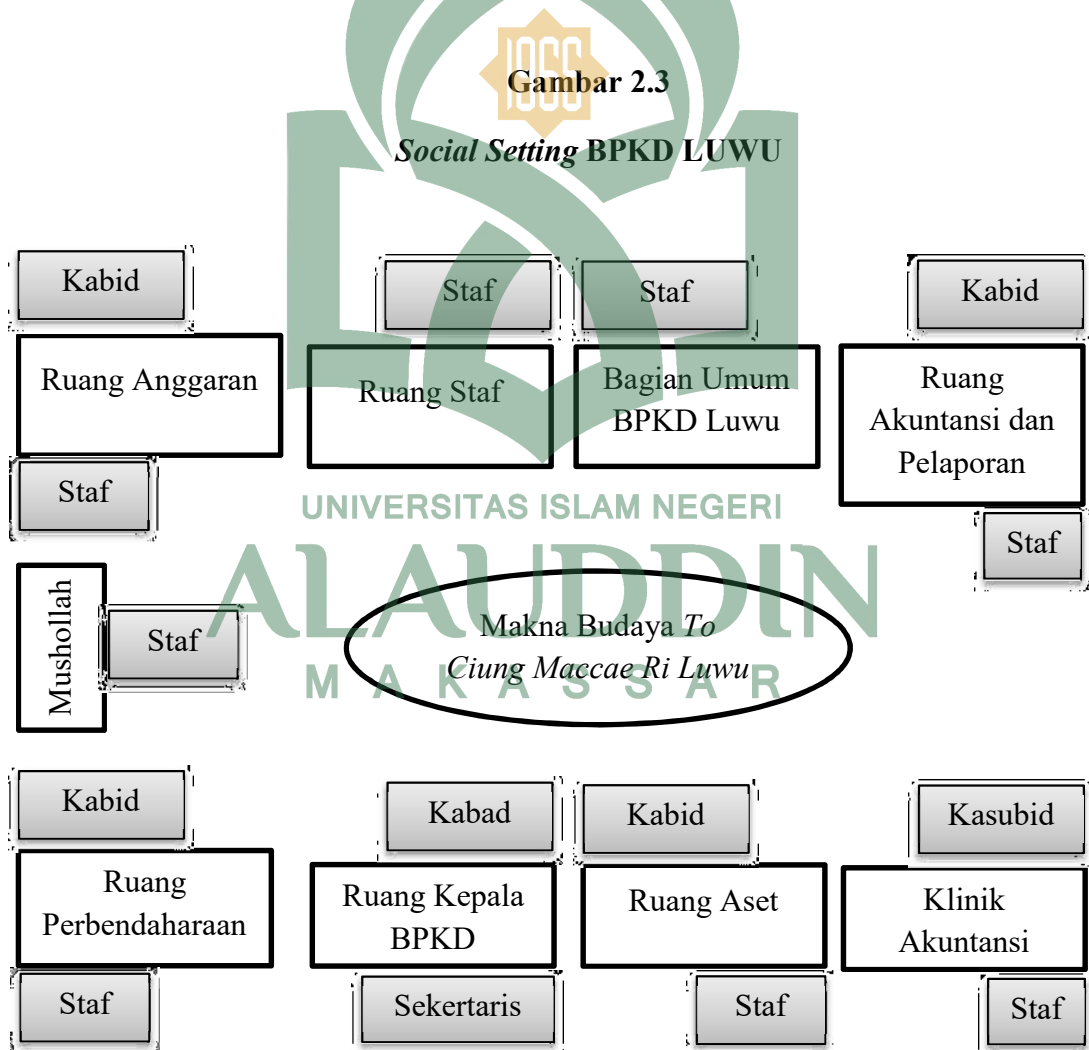

Sumber: Peneliti, 2018

Kepala bidang anggaran di pimpin oleh seorang kepala bidang yang bertanggung jawab kepada kepala dinas melalui sekretaris dan mempunyai tugas merencanakan dan merumuskan operasionalisasi penyelenggaraan urusan pemerintahan daerah dalam rangka pelaksanaan tugas di bidang anggaran yang meliputi penyusunan dan pengesahan anggaran pendapatan dan belanja daerah (APBD), pengendalian dan pelaksanaan anggaran belanja daerah dan pengendalian, pelaksanaan, pembiayaan dan anggaran transfer daerah, dalam melaksanakan tugas kepala bidang anggaran menyelenggarakan fungsi penyusunan rencana kegiatan bidang anggaran sebagai pedoman dalam pelaksanaan tugas.

Kepala bidang akuntansi bertugas dalam penyusunan rencana kegiatan bidang akuntansi sebagai pedoman dalam pelaksanaan tugas dan pendistribusian tugas-tugas tertentu dan memberi petunjuk pelaksanaan tugas kepada bawahan sehingga pelaksanaan tugas berjalan lancar.

Kepala bidang asset bertugas dalam pemantauan, mengawasi dan mengevaluasi pelaksanaan tugas dan kegiatan bawahan sehingga pelaksanaan tugas berjalan lancar dan pembuatan konsep, mengoreksi dan memaraf naskah untuk menghindari kesalahan.

Kepala bidang perbendaharaan bertugas dalam penyusunan rencana kegiatan bidang perbendaharaan sebagai pedoman dalam pelaksanaan tugas dan pengoordinasian penyusunan dan pelaksanaan program, kegiatan dan anggaran bidang pengelola perbendaharaan daerah sebagai acuan pelaksanaan tugas.

Oleh karena itu untuk penelusuran mengenai pengelolaan keuangan sangat tepat menjadikan beberapa orang tersebut diatas sebagai informan. Namun tidak hanya pada penelusuran pengelolaan keuangan tetapi juga untuk penggalian makna budaya *to ciung maccae ri luwu* sebagai masyarakat lokal merekapun adalah informan yang tepat sebab mereka adalah penduduk asli yang mengetahui kearifan lokal tersebut.

B. Adele (Adil) Sebuah Warisan Yang Harus Tetap Dijaga

Dalam pengelolaan keuangan daerah di tuntut adanya sebuah aspek perilaku yang tercermin dalam setiap individu yang berbeda, dalam hal ini juga dijelaskan dalam budaya yang saat ini etnografer akan jelaskan. Budaya yang diajarkan *to ciung maccae ri luwu* dalam kerajaan Luwu seperti *Adele* (keadilan). *Adele* (adil) berasal dari bahasa arab *adil* yang berarti di tengah. Adil berarti menempatkan sesuatu di tengah-tengah, tidak berat sebelah atau dengan kata lain menempatkn sesuatu pada tempatnya. Keadilan merupakan suatu hal yang sangat penting dalam kehidupan berbangsa dan bernegara. Keadilan meletakkan pada sebuah prinsip dalam tujuan suatu negara. Menjadi sebuah tugas pnyelenggara negara untuk menciptakan sebuah keadilan. Tujuan bernegara adalah terpenuhinya keadilah bagi seluruh rakyat indonesia, hal tersebut sangat jelas tertuang dalam sila ke-5 Pancasila. Pesan yang terkandung dalam Pancasila tersebut hendaknya menjadi pedoman dan semangat bagi para penyelenggara pemerintah bahwa tugas utama sebuah penyelenggara adalah menciptakan keadilan.

Konsep keadilan yang diaktualisasikan di dalam konsep raja-raja Luwu sejak dahulu yang bersandar pada filosofi yang di kemukakan oleh *I Sahe Makkunrai* yaitu:

“Aro adele agaukeng de’na mappile pile na pappada ngasangi tauwede. Siwennimi adele mapparenta datu-e padami patappulo wennisempajangge”. (Rezki, 2013)

[Adil itu adalah perilaku yang tidak memilih-milih atau membeda-bedakan dan menyamaratakan semua orang. Pemerintah yang berbuat adil dalam semalam sama halnya empat puluh malam mendirikan sembahyang]

Dari konsep tersebut *adele* (adil) yang di pahami penulis berdasarkan filosofi Kerajaan Luwu, *adele* (adil) dapat diartikan sebagai sebuah tindakan atau perilaku yang tidak berat sebelah, menempatkan sesuatu pada tempatnya. Seperti yang di ungkapkan informan pada saat etnografer tiba di kantor Badan Pengelolaan Keuangan Daerah (BPKD) Kabupaten Luwu, etnografer memasuki ruangan BPKD tidak lupa mengetuk pintu dan mengucapkan salam “*assalamualaikum*” salah seorang di antara tiga orang pegawai perempuan mengucapkan salam “*walaikumsalam masuk ki dek*” lalu etnografer di persilahkan untuk masuk dan pegawai tersebut mengatakan kepada etnografer “bapak kabid belum datang dek, duduk meki dulu” sambil tersenyum mengarah etnografer dan memegang beberapa lembar kertas ditangannya. Etnografer duduk sambil menunggu bapak kepala bidang akuntansi tiba di tempat. Pada saat etnografer menunggu bapak kabid akuntansi tiba, etnografer melihat sekeliling ruangan BPKD Kabupaten Luwu, ada dua orang pegawai yang sedang melaksanakan shalat sunnat duha, setelah itu datanglah seorang pegawai

menghampiri etnografer, dari hasil percakapan etnografer dengan informan mengungkapkan bahwa:

- Etnografer : Ibu bisa ka bertanya sama kita? [Ibu boleh saya bertanya?]
- Ibu Radipa : *Iyye* mau *ki* tanya apa dek kalau ku tau *ji* jawab *i*, ku kasi tau *ki* (sambil tersenyum menatap etnografer) [Iya, mau tanya apa, kalau saya tau saya jawab]
- Etnografer : Oo *iyye* bu terima kasih sebelumnya *ta* tau ka bu tentang budayanya Luwu? [iya terimakasih, ibu tau tentang budaya luwu?]
- Ibu Radipa : Budaya luwu yang mana dek appa banyak? [budaya luwu yang mana dek, karna budaya luwu banyak]
- Etnografer : Seperti budaya *to ciung maccae ri luwu*, *ta* tau kah? [seperti budaya *to ciung maccae ri luwu*, ibu tau tidak?]
- Ibu Radipa : baru *ka* dengar dek, *ta* bilang *mi ja* hehehe [itu baru saya dengar dek, setelah kamu bilang]
- Etnografer : oohh (ethnografer sambil memegang jilbab dan tersenyum) *iyye* bu, kalau adil menurut ta bu, apa?
- Ibu Radipa : adil itu tidak di beda-bedakan orang [adil itu tidak membeda-bedakan siapapun]. (Percakapan tanggal 04 Juni 2018 at:08.34)

Dalam percakapan yang berlangsung secara terus terang informan mengungkapkan bahwa informan tidak begitu paham makna yang terkandung, hanya saja informan mengungkapkan berdasarkan arti kata dari adil itu sendiri. Hal tersebut terlihat ketika etnografer menanyakan tentang keberadaan *To Ciung Maccae Ri Luwu*, informan mengatakan bahwa informan hanya sekedar tau tetapi tidak memahami maknanya. Hal serupa juga di ungkapkan informan pada saat melakukan percakapan dengan etnografer. Pada saat etnografer bergegas untuk melaksanakan shalat duhur bersama salah satu staf bagian akuntansi, dalam perjalanan menuju mushollah kantor, etnografer mencoba membuka percakapan

dengan pegawai tersebut untuk mencari informasi dan menelusuri sejauh mana pemahaman pihak pengelola keuangan daerah tentang budaya *to ciung maccae ri luwu*.

- Etnografer : Ibu *ta* tau tentang budaya-budayanya luwu?
 Ibu Wahyuni : Tahu sedikit dek
 Etnografer : Kalau budaya *to ciung maccae ri luwu ta* tau ka bu?
 Ibu Wahyuni : Saya pernah mendengar dek tapi saya tidak terlalu paham dengan budaya itu
 Etnografer : Kalau adil menurut ibu apa?
 Ibu Wahyuni : yah kalau adil itu tidak memilih-milih, *dikasi* sama rata semua orang. (Percakapan tanggal 04 Juni 2018 at:12.15)

Lebih lanjut juga di ungkapkan oleh informan dari percakapan dengan etnografer yang mengungkapkan pemahamannya tentang nilai *adele* (adil) yang informan ketahui hanya karena infoman sering mendengar dari percakapan orang tuannya tentang budaya kerajaan luwu, tetapi informan tidak begitu paham dengan nilai *adele* (adil) tersebut, informan mengungkapkan pemahamannya mengenai nilai *adele* (adil) hanya berdasarkan pemahaman informan berdasarkan arti kata adil secara harfiah, informan mengungkapkan bahwa “*adil itu seimbang, menempatkan sesuatu pada tempatnya*”. Dari percakapan yang berlangsung antara etnografer dengan beberapa informan, etnografer menyimpulkan bahwa terdapat beberapa informan yang tidak dapat memaknai konsep *adele* (adil) berdasarkan makna yang terkandung di dalamnya, bertitik tolak dari informan yang tidak dapat memaknai konsep *adele* (adil) terdapat pula informan yang memahami atau dengan kata lain cukup paham dengan konsep tersebut. Hal tersebut di tandai ethnografer ketika melakukan percakapan dengan Ibu Rahmi Selaku Kasubid Akuntansi Pelaporan dan Pertanggungjawaban mengungkapkan bahwa:

“nilai lokal *adele* itu adalah nilai yang sangat penting untuk dipahami oleh setiap penyelenggara pemerintahan secara luas, bukan hanya sekedar tau arti dari kata adil itu sendiri, apalagi kita berada pada suatu daerah yang tentunya mengajarkan tentang nilai-nilai kebaikan yang merupakan nilai luhur yang menjadi warisan nenek moyang ta di daerah luwu ini, jadi kita sebagai generasi penerus wajib terus menjaga dan tetap bersandar pada nilai budaya yang ada di daerah kita ini dan menerapkannya dalam kehidupan kita sehari-hari, bukan hanya sekedar tau arti dari kata adil”. (Percakapan tanggal 04 Juni 2018 at: 09.03).

Dari hasil percakapan dengan Ibu Rahmi selaku Kasubid Akuntansi pelaporan dan pertanggungjawaban, dapat dilihat bahwa beliau sebelumnya telah memahami akan adanya nilai *adele* (adil) di Kerajaan Luwu, hal tersebut di lihat dari penjelasannya mengenai nilai *adele* (adil) yang merupakan sebuah warisan dari nenek moyang yang harus dijaga dan diterapkan dalam kehidupan sehari-hari. Penjelasan tersebut mengungkapkan bahwa nilai *adele* (adil) merupakan hal yang sangat penting untuk dipahami terutama dalam bidang pemerintahan. Pemahaman konsep *adele* (adil) cukup di pahami oleh informan karena dalam percakapan yang berlangsung dengan informan, informan mengatakan bahwa informan sedang mengkaji lebih dalam tentang budaya-budaya di kerajaan yang ada di tanah Luwu, dalam hal ini informan sedang menyusun tesis dengan tema budaya yang sama dengan penelitian yang sedang etnografer laksanakan.

Lebih lanjut juga di jelaskan oleh bapak Kasmuddin selaku kepala bidang anggaran, saat etnografer melihat bapak kasmuddin sedang duduk di dalam ruangnya dan memegang teleponnya, terlihat bapak tersebut sedang tidak banyak pekerjaan jadi etnografer menghampiri bapak tersebut lalu menyempatkan untuk bercerita kepada informan untuk menggali informasi yang

etnografer butuhkan. Dalam percakapan tersebut informan mengungkapkan bahwa:

“*adele* itu pemberian hak berdasarkan kinerja yang telah dilakukan dan pembagian tugas sesuai dengan kemampuan dan latar belakang pendidikan pegawai”. (percakapan tanggal 21 Juni 2018 at: 10.12).

Keadilan adalah suatu bentuk tindakan seseorang yang tidak membedakan, semuanya harus disamaratakan dan memberikan hak berdasarkan kinerja yang telah dilakukan. Berdasarkan percakapan dari beberapa informan tersebut diatas dapat disimpulkan bahwa nilai *adele* (adil) sudah di pahami sebagian besar pihak pengelola keuangan di kantor BPKD Kabupaten Luwu walaupun demikian, masih terdapat beberapa informan yang hanya mengetahui konsep *adele* (adil) secara harfiah atau arti kata saja bukan secara makna yang terkandung di dalam nilai *adele* (adil) tersebut.

C. Lempu (Jujur) Merupakan Suatu Tindakan Yang Berasal Dari Dalam Hati

Nurani

Lempu atau jujur diartikan berkata ataupun memberikan sebuah informasi yang sesuai dengan apa yang benar-benar terjadi atau kenyataan yang benar-benar ada. Sikap jujur adalah sebuah sikap yang berupaya mencocokkan ataupun menyesuaikan antara informasi dengan keadaan atau fenomena. Sikap jujur merupakan apa yang keluar dari dalam hati nurani seseorang dan bukan merupakan hasil pemikiran yang keluar dari diri seseorang.

Adapun yang dimaksud dengan *lempu* (jujur) dalam konteks budaya yang berasal dari Kerajaan Luwu, sesuai dengan konsep yang dikemukakan oleh *To Maccae ri Luwu*, dari percakapan dengan *La Manasse To Akkarangeng* (La Baso), yaitu:

“*Aga Lamperi Sunge’,Nene?’;’Naia Lamperi Sunge’, Lempue. Eppa Gau’na Tomalempue. Seunai, Risalaie Na’dampeng. Maduanna, Riparennu Angie Tennapajekkoi. Bettuanna Risanresie Tennapabell.Eang. Matellunna Temmangoainngi Taniae Anunna. Maeppana, Tesesse’deceng Recko Alena Podecengngi’*”. (Rezki, 2013).

[Adapun yang memperpanjang umur ialah kejujuran. Empat jenisnya orang jujur. Pertama, orang yang bersalah padanya tapi ia maafkan. Kedua, dipercayai dan tidak mencurangi. Artinya ia dijadikan saudara dan tidak mengkhianati. Ketiga, tidak serakah terhadap apa yang bukan miliknya. Keempat, tidak mencari kebaikan jika hanya ia yang akan menikmatinya]

Hal tersebut juga di ungkapkan oleh beberapa informan dari hasil percakapan yang berlangsung dengan etnografer,

Etnografer : iya juga pak tapi kalau *lempu* ia pak apa menurut *ta*?
Kabid Akuntansi: Kalau *lempu* itu, tunggu dulu *ku* ingat-ingat *ii*, kalau tidak salah *ka* jujur *kayaknya* kalau *ndk* salah (percakapan tanggal 05 Juni 2018)

Lebih lanjut dijelaskan dari percakapan etnografer dengan informan,

Etnografer : kalau jujur (*lempu*) menurut *ta* apa bu?
Ibu Wahyuni : sebenarnya nilai *lempu* (jujur) itu baru saya dengar waktu kamu bilang sama saya, tentang nilai *lempu* dalam budaya luwu itu saya belum cukup paham, saya hanya tau arti dari jujur itu mengungkapkan suatu hal sesuai dengan yang benar-benar terjadi. (percakapan 04 Juni 2018)

Berdasarkan percakapan dengan beberapa informan, sama halnya dengan konsep *adele* yang telah di bahas sebelumnya, beberapa informan ketika etnografer menanyakan tentang nilai *lempu*, beberapa informan ada yang hanya

pernah mendengarnya saja dan ada juga informan yang sudah memahami tentang nilai *lempu* secara makna yang terkandung didalamnya seperti yang diungkapkan oleh Ibu Rahmi Selaku Kasubid Akuntansi Pelaporan dan Pertanggungjawaban mengungkapkan bahwa:

“orang tua saya pernah menyampaikan sebuah pesan kepada saya, dia mengatakan *mallempuko nak, aja'na mu maccikko-cikko* [jujur lah anakku, jangan mengambil yang bukan hakmu]. [Yang di maksud dengan jujur itu berdasarkan pesan dari orang tua saya bahwa jujur itu tidak mengambil sesuatu yang bukan hak kita, selalu berkata yang benar atau dengan kata lain tidak berbohong]. (percakapan pada tanggal 04 Juni 2018 at: 09.03)

Lebih jelas di ungkapkan informan selama percakapan yang berlangsung dengan etnografer saat waktu istirahat tiba dan informan sedang istirahat sambil bercerita dengan para pegawai lainnya, etnografer mencoba membuka percakapan dengan informan tersebut, dari hasil percakapan yang berlangsung selama jam istirahat informan mengungkapkan bahwa “*lempu* itu mengatakan sesuatu dengan apa adanya, tidak bohong atau menutup-nutupi sesuatu”. Nilai *lempu* (jujur) yang di pahami oleh informan yaitu tidak mengeluarkan perkataan yang bohong, menempatkan sesuatu pada tempatnya dan berkata sesuai kenyataan atau fakta yang terjadi. Dari beberapa penjelasan informan tentang nilai *lempu*, etnografer menyimpulkan bahwa nilai *lempu* (jujur) adalah suatu sikap atau perilaku seseorang yang mengatakan sesuatu fakta yang terjadi atau selalu berkata benar terhadap sesuatu.

Berdasarkan percakapan dengan beberapa informan dapat di simpulkan bahwa nilai *lempu* (jujur) sudah di pahami oleh pihak penyelenggara di badan pengelolaan keuangan daerah Kabupaten Luwu, baik pemahaman secara harfiah

atau arti kata maupun pemahaman secara makna yang terkandung dalam nilai *lempu* (jujur).

D. *Getteng (Teguh) Wujud Suatu Pendirian*

Selanjutnya, pemahaman nilai *getteng* (keteguhan), adapun yang di maksud dengan *getteng* (teguh) dalam konteks nilai budaya yang berasal dari kerajaan luwu sesuai yang diajarkan *to ciung maccae ri luwu* yaitu tidak mengingkari janji, tidak melangkahi persetujuan, tidak mengurangi barang jadi, dan ketika mengadili tidak berhenti sebelum rampung.

Getteng atau keteguhan merupakan suatu hal yang tidak berubah hati, tetap memegang teguh apa yang sudah menjadi pendiriannya. Yang di maksud teguh pendiriannya jika memiliki sebuah pendapat tidak mengubah pendapat tersebut. Teguh dalam pendirian merupakan suatu hal yang sangat dibutuhkan ditengah-tengah masyarakat, hanya saja dalam era seperti sekarang ini orang yang memiliki sifat demikian itu sangat kurang bahkan hampir tidak ada lagi.

Adapun yang dimaksud dengan *getteng* (teguh) dalam konteks nilai budaya yang berasal dari Kerajaan Luwu, sesuai dengan konsep yang dikemukakan oleh *to ciung maccae ri luwu* dari percakapannya dengan *la manasse to akkarangeng* (la baso) yaitu:

“*aga pasawe tau, nene, pa’biuja olokolo?*”
 “*iana ritu gettenge. Eppa gau’ na gettenge. Seuani, tessalaie janci enrennge tessoasi ulu ada. Maduanna, tellukkae anu pura enrennge teppinrae assitureseng. Matellunna, narekko ma’bicarai, purapi napajaiwi*”. (Rezki, 2013).

[itulah keteguhan hati, empat jenisnya keteguhan hati. Pertama, tidak mengingkari janji dan tidak melangkahi persetujuan. Kedua,

tidak mengurangi barang jadi serta tidak mengubah kesepakatan. Ketiga, jika ia mengadili nanti telah putus baru ia berhenti].

Hal tersebut menjelaskan bahwa nilai *getteng* (keteguhan) sangat di butuhkan oleh setiap manusia, walaupun pada kenyataan sekarang ini masih banyak yang belum memiliki sifat tersebut. Hal ini juga di ungkapkan dalam percakapan yang berlangsung dengan Ibu Patriawati selaku pengelola akuntansi di BPKD Kabupaten Luwu yang mengungkapkan bahwa:

“teguh sama saja dengan ketegasan, teguh dalam pendirian, apapun tugas yang diberikan dilaksanakan dengan baik berdasarkan tanggungjawab yang sudah diberikan dan konsisten pada aturan yang diberikan seperti contohnya datang tepat waktu dikantor dan melaksanakan pekerjaan berdasarkan tugas yang diberikan’(percakapan pada tanggal 28 Mei 2018 at: 11.58).

Lebih lanjut diungkapkan oleh informan dalam percakapan yang berlangsung dengan ethnografer mengungkapkan pemahamannya mengenai nilai *getteng* (teguh), informan mengungkapkan bahwa “*getteng* itu di artikan konsisten dan punya satu pendirian yang kuat”. Berdasarkan percakapan dengan informan, ethnografer menyimpulkan bahwa *getteng* (keteguhan) adalah sikap atau perilaku seseorang yang tetap setia terhadap pendiriannya dan konsisten terhadap tanggung jawab yang di berikan kepadanya. Dari percakapan tersebut diatas, ethnografer menganggap bahwa informan cukup paham dengan nilai *getteng* (teguh) ini, dalam artian informan mampu memaknai secara sesungguhnya berdasarkan makna yang terkandung di dalamnya dan berdasarkan konsep yang diajarkan dalam kerajaan Luwu.

Dari hasil percakapan dengan informan dapat disimpulkan bahwa informan sudah cukup paham akan nilai *getteng* (teguh) yang artinya tidak

meninggalkan janji atau suatu komitmen yang sudah dibuat, tetap konsisten dalam menjalankan tugas yang telah diberikan. Dapat dilihat bahwa informan sadar akan keberadaan nilai *lempu* (teguh) yang di ajarkan *to ciung maccae ri luwu*.

Oleh karena itu nilai *lempu* (teguh) selain sebagai bentuk warisan dari Kerajaan Luwu, juga sangat relevan dengan ajaran agama yang mengajarkan suatu nilai kebaikan, sehingga dapat dijadikan sebuah landasan bertindak dan bertingkah laku terutama dalam mengelola keuangan daerah serta masih bersandar pada nilai-nilai budaya yang diwariskan oleh nenek moyang atau leluhur dari kerajaan Luwu. Seperti yang dijelaskan dalam Al-Qur'an surah Al-Imran ayat 147 "*tidak ada do'a mereka selain ucapan, ya tuhan kami ampunilah dosa-dosa kami dan tindakan-tindakan kami yang berlebih-lebihan dalam urusan kami dan tetapkanlah pendirian kami dan tolonglah kami terhadap kaum yang kafir*". (QS.Al-Imran ayat 147). Ayat tersebut menjelaskan tentang sebuah pendirian yang harus ditetapkan, seperti dalam halnya kinerja pemerintah dalam mengelola keuangan daerah harus tetap konsisten dan patuh terhadap peraturan yang ada.

Dalam penelitian, hal ironis yang ditemukan ethnografer adalah terdapat beberapa pihak pengelola keuangan daerah Kabupaten Luwu yang belum memahami konsep budaya yang di ajarkan *to ciung maccae ri luwu* secara makna yang terkandung didalamnya. Penyebab utamanya adalah sebagian dari mereka hanya pernah mendengar ajaran tersebut tanpa menanyakan lebih mendalam tentang hal tersebut. Pada kondisi seperti ini, ada juga yang hanya memahami nilai tersebut secara umum, atau dengan kata lain mereka hanya mengartikan

dalam artian harfiah saja, tetapi kurang mampu menjelaskan sesuai dengan arti budaya yang di ajarkan dari kerajaan Luwu.

E. Penerapan Budaya To Ciung Maccae Ri Luwu

Berkaitan dengan penerapan budaya *to ciung maccae ri luwu* dalam pengelolaan keuangan daerah. Penerapan sendiri diartikan sebagai suatu perbuatan atau tingkah laku yang mempraktekkan sebuah teori yang telah diketahui untuk mencapai suatu tujuan tertentu dan untuk mencapai suatu kepentingan yang diinginkan oleh suatu kelompok atau organisasi yang telah di rencanakan sebelumnya. Dalam hal ini, dari hasil penelitian etnografer suatu pemahaman pihak pengelolah keuangan daerah terhadap budaya yang di ajarkan oleh *to ciung maccae ri luwu* dalam hal ini niali *adele* (adil), *lempu* (jujur) dan *getteng* (keteguhan) dan bagaimana penerapannya dalam mengelola keuangan, seperti yang diungkapkan oleh beberapa informan dari hasil percakapan yang terjadi selama etnografer berada dalam lingkup pengelolaan keuangan daerah atau dengan kata lain selama etnografer membaur didalam pengelolaan keuangan daerah Kabupaten Luwu, informan mengungkapkan bahwa:

“seperti dalam pencatatan laporan keuangan harus memasukkan angka-angka yang sebenarnya, bukan hasil rekayasa agar terlihat baik itu laporan yang dibuat”. (percakapan tanggal 04 juni 2018)

Penjelasan informan tersebut diatas, menjelaskan tentang bagaimana konsep keadilan itu diterapkan dalam mengelolah keuangan seperti dalam pencatatan laporan keuangan yang sesuai. Hal tersebut juga diungkapkan oleh Ibu Rahmi Selaku Kasubid akuntansi pelaporan dan pertanggungjawaban dalam percakapan yang berlangsung dengan etnografer, dalam percakapan tersebut

informan mengungkapkan “*pemberian gaji pegawai harus sesuai dengan kinerjanya dan sesuai dengan tupoksinya*”. Hal tersebut menjelaskan dan cukup membuktikan jika konsep *adele* (keadilan) yang diajarkan oleh *to ciung maccae ri luwu* sudah diterapkan dalam pengelolaan keuangan daerah Kabupaten Luwu.

Selanjutnya, konsep *lempu* (kejujuran) di sini sebenarnya dari hasil penelitian yang didapatkan oleh etnografer, etnografer belum melihat penerapan nilai *lempu* (kejujuran) dalam pengelolaan keuangan daerah. Karena sebenarnya kejujuran berasal dari tiap individu masing-masing. Kejujuran tersebut pasti dilakukan tanpa terlihat dan apabila individu tersebut melakukan tindakan atau perilaku tidak jujur, individu tersebut pasti akan berusaha menyembunyikan perilaku atau tindakannya tersebut. Meskipun tidak terlihat penerapan nilai *lempu*, diungkapkan dalam percakapan dengan informan yang mengungkapkan bahwa:

“nilai budaya dari kerjaan luwu itu sudah sepantasnya untuk diterapkan oleh penyelenggaraan pemerintah seperti kami ini, seperti dalam hal perencanaan keuangan, kami harus berfikir terlebih dahulu sebelum bertindak jangan sampai dalam proses penyelenggaraan terdapat masalah. Dalam konsep keadilan, kejujuran maupun konsistensi Alhamdulillah secara tidak sadar kami telah menerapkannya dalam pekerjaan kami”. (percakapan tanggal 21 juni 2018)

Selanjutnya, penerapan nilai *getteng* (konsisten) juga diungkapkan oleh Ibu Rahmi selaku Kasubid akuntansi pelaporan dan pertanggungjawaban dalam percakapan yang berlangsung dengan etnografer, informan mengungkapkan bahwa:

“Iya dek alhamdulillah sudah di terapkan dek. “sudah tiga tahun berturut-turut ini alhamdulillah hasil audit dari badan pemeriksa keuangan sudah memberikan opini Wajar Tanpa Pengecualian

(WTP) pada kantor kami”. (percakapan tanggal 04 juni 2018 at: 09.20).

Lebih jelas diungkapkan oleh Ibu Rahmi dalam percakapan yang terjadi selama ethnografer berada di badan pengelolaan keuangan daerah kabupaten Luwu, informan mengungkapkan bahwa:

“Dalam Badan pengelola keuangan daerah ini sudah ada bagian atau divisi yang terkhusus berkaitan dengan akuntansi dan pelaporan seperti saya yang memegang bagian itu. Adapun penyusunan LKPD sudah kami susun sesuai dengan standar yang telah ditetapkan yang nantinya laporan keuangan itu akan diperiksa oleh BPK untuk menentukan kesesuaian laporan keuangan yang sudah kami buat”. (percakapan tanggal 04 juni 2018 at: 09.03).

Penjelasan tersebut mengungkapkan bahwa pihak pengelolah keuangan daerah kabupaten Luwu sudah secara konsisten menerapkan standar akuntansi yang berlaku, juga terlihat dari hasil audit yang memberikan predikat Wajar Tanpa Pengecualian (WTP) selama tiga tahun berturut-turut. Hal tersebut menjelaskan bahwa kabupaten Luwu sendiri sudah mendapat predikat opini Wajar Tanpa Pengecualian (WTP) dari Badan Pemeriksa Keuangan (BPK) RI Perwakilan Sulsel dalam hal pengelolaan keuangan daerah tahun anggaran 2015 hingga 2017. Opini tersebut diberikan karena aparat pemerintahan dalam mengelola dan menyajikan keuangan sudah sesuai dengan SAP (Standar Akuntansi Pemerintah). Hal tersebut juga karena aparat pemerintah menjunjung tinggi nilai budaya *to ciung maccae ri luwu* dalam melakukan pekerjaannya. Nilai *Adele, lempu, getteng* diterapkan dalam proses pelaksanaan pengelolaan keuangan sehingga apa yang teralisasi sudah sesuai dengan apa yang direncanakan.

Dilihat dari penjelasan informan bahwa prinsip-prinsip akuntansi sudah diterapkan dalam menyusun dan menyajikan laporan keuangan pemerintah. Prinsip-prinsip tersebut secara konsisten diterapkan dalam penyusunan laporan keuangan yang dibuat setiap tahunnya.

Tabel 2.7
Opini Laporan Keuangan Pemerintah Daerah

Tahun	Opini Laporan Keuangan
2015	WTP (Wajar Tanpa Pengecualian)
2016	WTP (Wajar Tanpa Pengecualian)
2017	WTP (Wajar Tanpa Pengecualian)

Sumber: Data BPKD Luwu

Melihat dari data diatas pada tahun 2015 hingga 2017 LKPD sudah mendapat opini WTP yang menunjukkan bahwa laporan keuangan yang dibuat pemerintah sudah berdasarkan aturan, prinsip dan standar akuntansi pemerintahan. Hal tersebut menunjukkan bahwa pihak penyelenggara keuangan daerah kabupaten Luwu sudah benar-benar memberikan kinerja terbaik di BPKD kabupaten Luwu.

Hal lain juga menjelaskan tentang konsiten para pegawai yang datang tepat waktu di kantor badan pengeolaan keuangan daerah kabupaten Luwu. Maka dari hal tersebut, ethnografer menyimpulkan bahwa para pihak pengelola keuangan daerah kabupaten Luwu sudah konsisten dalam pengelolaan keuangan daerah. Hal tersebut juga dibuktikan dengan kinerja dan perilaku pihak pengelola

keuangan daerah sebagai pihak yang menaati aturan yang ada pada kantor Badan Pengelolaan Keuangan Daerah (BPKD) Kabupaten Luwu.

Selanjutnya, hendaknya nilai budaya *to ciung maccae ri luwu* harus lebih dibangkitkan lagi dan diterapkan dalam diri masing-masing pihak penyelenggara keuangan di Badan Pengelolaan Keuangan Daerah Kabupaten Luwu. Karena masih terdapat beberapa pihak pengelola keuangan yang hanya mengetahui arti secara harfiah budaya yang di ajarkan *to ciung maccae ri luwu*, seharusnya pihak penyelenggara lebih memahami makna budaya tersebut secara mendalam. Meskipun demikian pihak penyelenggara keuangan daerah kabupaten Luwu sudah menerapkan *budaya to ciung maccae ri luwu*, walaupun belum sepenuhnya.



BAB V11

PENUTUP

A. *Kesimpulan*

Berdasarkan hasil penelitian yang telah dilakukan oleh etnografer, dapat ditarik kesimpulan bahwa pengelolaan keuangan daerah Kabupaten Luwu sudah memaknai secara tidak langsung konsep budaya *To Ciung Maccae Ri Luwu*. Hal tersebut karena pihak pengelola keuangan pada Badan Pengelola Keuangan Daerah Kabupaten Luwu memiliki kesadaran yang begitu besar terhadap kebudayaan Luwu, mereka sadar bahwa sebagai masyarakat Luwu wajib hukumnya mengetahui dan memahami secara mendalam budaya dari kerajaan Luwu. Kesadaran pihak pengelola tersebut berdasarkan hasil penelitian yakni budaya *To Ciung Maccae Ri Luwu* membuktikan bahwa pihak pengelola keuangan daerah Kabupaten Luwu sudah memahami dan menerapkan budaya *To Ciung Maccae Ri Luwu* dalam hal ini nilai *adele, lempu, getteng* dalam proses pengelolaan keuangan daerah. Selain itu pihak pengelola keuangan dalam melaksanakan tugasnya selalu mentaati peraturan yang ada, melaksanakan tugas dan tanggung jawab secara baik, saling menghormati, santun, ramah dan memiliki rasa tanggung jawab serta kesadaran dalam melaksanakan program kegiatan.

Berdasarkan hasil pengelolaan keuangan daerah di Kabupaten Luwu, dimana mendapatkan predikat opini Wajar Tanpa Pengecualian (WTP) oleh Badan Pemeriksa Keuangan (BPK). Dengan opini yang diperoleh pemerintah Kabupaten Luwu tersebut menunjukkan bahwa laporan keuangan telah disusun sesuai dengan Standar Akuntansi Pemerintah (SAP).

B. Implikasi Penelitian

Berdasarkan analisis dan pembahasan yang telah dilakukan maka implikasi penelitian yang diajukan diantaranya:

1. Pemerintah Daerah Kabupaten Luwu diharapkan mampu memahami tugas dan fungsinya masing-masing.
2. Mendorong pihak pemerintah daerah dalam menginternalisasikan nilai budaya *To Ciung Maccae Ri Luwu* untuk dapat memberikan nilai positif kepada diri sendiri maupun dalam pengelolaan keuangan daerah.

C. Keterbatasan

Berdasarkan analisis dan pembahasan yang telah dilakukan maka terdapat beberapa keterbatasan yang ada yaitu sebagai berikut:

1. Pihak pengelola keuangan daerah kabupaten Luwu belum sepenuhnya memahami nilai budaya *To Ciung Maccae Ri Luwu* berdasarkan makna yang terkandung didalamnya.
2. Penelitian ini hanya menggunakan satu landasan teori yaitu teori interaksi simbolik. Diharapkan peneliti selanjutnya dapat menambah landasan teori yang digunakan agar hasil penelitian dapat dikaji lebih luas.

D. Saran

Berdasarkan analisis dan pembahasan yang telah dilakukan maka terdapat beberapa saran atas keterbatasan yang ada, demi perbaikan yang akan datang, yaitu sebagai berikut:

- 1 Pihak pengelola BPKD Kabupaten Luwu diharapkan lebih meningkatkan pemahamannya terhadap budaya di kerajaan Luwu dan menerapkannya

dalam kehidupan sehari-hari. Bukan hanya sekedar mengetahui arti dari budaya tersebut tetapi lebih memahami secara mendalam makna yang terkandung didalam budaya tersebut.

- 2 Budaya *To Ciung Maccae Ri Luwu* dalam perilaku pihak pengelola keuangan daerah Kabupaten Luwu, diharapkan peneliti selanjutnya melakukan analisa budaya secara mendalam terhadap pengelolaan keuangan daerah sehingga penerapan budaya bisa dikaji lebih luas.



DAFTAR PUSTAKA

- Ahmad, S Rustan Dan Hafied Cangara. 2011. Perilaku Komunikasi Orang Bugis Dari Perspektif Islam. *Jurnal Komunikasi KAREBA*. 1(1): 91-105.
- Ahmadi, D. 2008. Interaksi Simbolik: Suatu Pengantar. *Mediator*. 9(2): 301-316.
- Albasiah, Oesi Agustina. 2012. Analisis Kinerja Pengelolaan Keuangan Daerah Dan Tingkat Kemandirian Daerah Di Era Otonomi Daerah. *Jurnal Ilmiah FEB Universitas Brawijaya*. 1(2): 1-9.
- Alwasilah, Chaedar. 2008. Filsafat Bahasa dan Pendidikan. Bandung: Remaja Rosdakarya.
- Anwar, Idwar. 2000. *Sejarah Luwu*. Palopo: Pustaka Sawerigading.
- B. F. Matthes. 1880. *Ilmuan Asing Belanda*.
- Bungin, B. 2007. *Penelitian Kualitatif: Komunikasi, ekonomi, kebijakan publik, dan ilmu sosial lainnya*. Jakarta: Kencana.
- Bungin, B. 2015. *Penelitian Kualitatif komunikasi ekonomi*. Kencana pranada media group. Yogyakarta.
- Cicilia, Vera Sri Endah , Sari Murni Dan Daisy M. Engka. 2015. Analisis Efisiensi Dan Efektivitas Serta Kemandirian Pengelolaan Keuangan Daerah Di Kabupaten Minahasa Utara. *Journal Ekonomi dan keuangan*. 1-12.
- Emzir. 2009. *Metodologi pendidikan, Kuantitatif dan Kualitatif*. Jakarta: Raja Grafindo Persada.
- Fadillah, Moh Ali dan Sumantri Iwan. 2000. *Kedatuan Luwu, Perspektif Arkeolog, Sejarah dan Antropologi*. Makassar : Lembaga Penerbitan Universitas Hasanuddin, Institut Etnografi Indonesia.
- Fajri, Rahmi Endah, Setyowati dan Siswidiyanto. 2014. Akuntabilitas Pemerintah Desa Pada Pengelolaan Alokasi Dana Desa (ADD) (Studi pada Kantor Desa Ketindan, Kecamatan Lawang, Kabupaten Malang). *Jurnal Administrasi Publik (JAP)*. 3(7): 1099-1104.
- Fitriyani, Yuli, Radna Nurmalina Dan Rina Febriana. 2015. Pelatihan Pencatatan Dan Pelaporan Keuangan Desa Di Desa Sambangan Kecamatan BTI-BATI. *Jurnal Akuntansi Politeknik Tanah Laut*: 54-60.
- Ghozali, Imam. 2004. Pergeseran Pradigma Akuntansi dari Positivisme ke Perspektif Sosiologis dan Implikasinya Terhadap Pendidikan Akuntansi di Indonesia. *Artikel akuntansi fakultas ekonomi universitas diponegoro*. 1-37.

- Hendra, Juni. 2018. Pengaruh Partisipasi Dalam Penganggaran Dan Peran Manajerial Pengelola Keuangan Daerah Terhadap Kinerja Pemerintah Daerah. *Jurnal Ilmiah Ilmu Akuntansi., Keuangan Dan Pajak.* 2(1): 8-17.
- Ima, Andi Kesuma. 2015. Legacy Tanah Luwu. *Dinas Kebudayaan Dan Pariwisata Provinsi Sulawesi Selatan* (Luwu: Pemda Luwu Timur), Nm. 251.
- Ima, Andi Kusuma . 2015. Pengembangan Pembelajaran IPS Menyongsong Masyarakat Ekonomi Asean. *Seminar Nasional:* 41-50.
- Ismail, Muhammad, Ari Kuncara Widaglo dan Agus Widodo. 2016. Sistem Akuntansi Pengelolaan Dana Desa. *Jurnal Ekonomi Dan Bisnis.* XI(2): 323-339.
- Istiqomah, Siti. 2015. Efektifitas Kinerja Badan Permusyawaratan Desa Dalam Meningkatkan Akuntabilitas Pengelolaan Keuangan Desa. *Journal Kebijakan Dan Manajemen Publik.* 3(1): 1-18.
- Jemmain. 2011. Actualization Pappaseng Value In Building Character Nation. *Sawerigading.* 17(3): 357-364.
- Jensen M.C. and W.H. Mackling. 1976. The Theory Of The Firm: Manajerial Behavior. Agency Cost And Ownership Sctucture. *Jurnal Of Financial And Economic.* 3(4): 305-360.
- Kamayanti, A. 2016. *Metodologi Penelitian Kualitatif Akuntansi.* Cetakan Ke-2. Jakarta: Yayasan Rumah Peneleh.
- Kaunang, Enjelita Chervis, Amran T Naukoko, dan Albert T Londa. 2016. Analisis Kinerja Pengelolaan Keuangan Daerah Dan Tingkat Kemandirian Daerah Di Era Otonomi Daerah: (Studi Pada Kota Manado). *Jurnal Berkala Ilmiah Efisiensi.* 16(2): 1-15.
- Ketut, Ni Juni Kalmi Dewi, Anantawikrama Tungga Atmadja dan Nyoman Trisna Herawati. 2015. Analisis Transparansi Dan Akuntabilitas Pengelolaan Keuangan Ditingkat Dadia. *Jurnal Akuntansi Universitas Pendidikan Genesha.* 3(1): 1-11.
- Koentjaraningrat. 1987. *Sejara Teori Antropologi.* Jakarta: UI Press.
- Laksmi. 2017. Teori Interaksionisme Simbolik Dalam Kajian Ilmu Perpustakaan Dan Informasi. *Pustabilia: Journal Of Library And Information Science.* 1(1): 121-131.
- Latif, Syarifuddin. 2012. Meretas Hubungan Mayoritas Dan Minooritas Dalam Perspektif Nilai Bugis. *Jurnal Al- Ulum.* 12(1): 97-116.

- Mallonjo, Sioja Daeng. 2008. *Kedatuan Luwu (Catatan Tentang Sawerigading, System Pemerintahan Dan Masuknya Islam*. Palopo. Pustaka Sawerigading.
- Meleong, Lexy J. 1996. *Metode Penelitian Kualitatif*. Remaja Rosdakarya. Bandung.
- Mizkan, H dan R Agusti. 2015. Analisis kinerja pengelolaan keuangan daerah dan pengaruhnya terhadap tingkat kemiskinan di kota pekanbaru. *Jurnal ilmu sosial dan ekonomi*. 2(1): 1-12.
- Moch, Yayath Pangerang. 2011. *Pemerhati Kebudayaan*.
- Nasihaton, Lina Nafidah Dan Mawar Suryaningtyas. 2015. Akuntabilitas Pengelolaan Alokasi Dana Desa Dalam Upaya Meningkatkan Pembangunan Dan Pemberdayaan Masyarakat. *Journal Bisnis Dan Manajemen Islam*. 3(1): 213-239.
- Novlentina, pasi, Abdul Kadir dan Isnaini. 2017. Implementation og regional managment information system acrual based to dairi government. *Jurnal administrasi publik*. 7(1): 49-63.
- Peraturan Dalam Negeri Nomor 13 Tahun 2006 Tentang Pedoman Pengelolaan Keuangan Daerah.
- Peraturan Menteri Dalam Negeri Republik Indonesia Nomor 113 Tahun 2014 Tentang Pengelolaan Keuangan Desa.
- Peraturan pemerintah Nomor 58 tahun 2005 tentang pengelolaan keuangan daerah.
- Raharja, Mega, Ratih Nur Pratiwi, dan Abdul Wachid. 2015. Analisis kinerja pengelolaan keuangan daerah dan aset daerah. *Jurnal administrasi publik*. 3(1): 111-117.
- Randa, F. Dan Fransiskus E. D. 2014. Transformasi Nilai Budaya Lokal dalam Membangun Akuntabilitas Organisasi Sektor Publik. *Jurnal Akuntansi Multiparadigma*. 5(3): 477-484.
- Rismawidiawati. 2016. The Persistence Of Luwu Noblesse (An Analysis Of Cultural Politics Of Bugis). *Patanjala*. 8(3): 413-428.
- Robert J. Rasdalima, Antonius Y. Luntungan ,dan Patrick C. Wauran. 2017. Analysis The Effect Of Regional Financial Management On The Economic Growth Of North Sulawesi Province. *Jurnal Berkala Ilmiah Efisiensi*. 17(01): 134-145.
- Roger, M Keesing. 1989. Creating the Past: Custom and Identity in the Contemporary Pacific. *The Contemporary Pacific*. 1(1): 19-42.

- Rulyanti, Dina , Raden Andi Sulars dan Yosefa Sayekti. 2017. Faktor-Faktor Yang Mempengaruhi Kinerja Pemerintah Desa Melalui Pengelolaan Keuangan Desa Sebagai Variabel Intervening. *Jurnal Bisnis Dan Manajemen*. 11(3): 323 – 335.
- Ruspina, Devi Oktia. 2013. Pengaru Kinerja Aparatur Pemerintah Daerah, Pengelolaan Keuangan Daerah, dan Sistem Pengendalian Internal Terhadap Penerapan Good Governance. *Artikel*. 1-24.
- Sari, G. N, Paulu Kindangen dan Tri Oldy Rotinsulu. 2016. Pengaruh Kinerja Keuangan Terhadap Pertumbuhan Ekonomi Perkotaan Di Sulawesi Utara Tahun 2004-2014. *Jurnal Ekonomi Dan Keuangan*. 1-17.
- Septiawan, Oky dan Lailatul Amanah. 2017. Faktor-Faktor Yang Mempengaruhi Keterandalan Pelaporan Keuangan Daerah. *Jurnal Ilmu Dan Riset Akuntansi*. 6(2): 1-17.
- Siregar, N.S.S. 2011. Kajian Tentang Interaksionisme Simbolik . *Jurnal Ilmu Sosial-Fakultas Isipol Uma*. 4(4): 100-110.
- Suseno, Franz Magnis. 2005. Pijar-pijar filsafat: Dari Gatholoco ke Filsafat perempuan, dari Adam Muller ke Postmodernism. Yogyakarta: Kanisius.
- Sutopo, HB. 2002. Metode Penelitian Sastra: Epistimologi Model Teori Dan Aplikasinya. Yogyakarta: Pustaka Widyatama.
- Syukur, Syam Zan. 2014. Pemerintahan Demokrasi Perspektif Masyarakat Tomanurung Keadatuan Luwu. *Jurnal Rihlah*. 1(2): 1-14.
- Undang-Undang Republik Indonesia Nomor 6 Tahun 2014 tentang Desa.
- Wijowasito dan Perwadarminta. 1980. Kamus Bhasa Inggris. Bandung: Hasta.
- Wikipedia. 2017. Nilai Moral. <http://id.m.wikipedia.org/wiki/moral>. (Diakses rabu, 8 november 2017, 9:30:20 AM).
- Yatminiwati. 2018. Analisis Perencanaan Dan Pelaksanaan Pengelolaan Keuangan Desa. *Jurnal Ilmiah Ilmu Akuntansi, Keuangan Dan Pajak*. E-ISSN. 2598-6074. P. ISSN. 2598-2885. 2(1): 48-55.



UNIVERSITAS ISLAM NEGERI

ALAUDDIN

M A K A S S A R

Catatan Lapangan: Awal Kedatangan

Tempat : Kantor BPKD Kab. Luwu

Tanggal : 21 Mei 2018

Jam : 08:37

Berbekal sepucuk surat yang di berikan oleh Fakultas Ekonomi dan Bisnis Islam etnografer melangkahhkan kaki menuju kantor penelitian yaitu Badan Pengelolaan Keuangan Daerah Kabupaten Luwu. Etnografer mengantarkan surat permohonan izin penelitian di BPKD Kab.Luwu. Suasana pagi yang di iringi hujan rintik-rintik tetapi ethnografer tetap bergegas menuju BPKD Kab. Luwu untuk mengantar surat permohonan di BPKD Luwu. Etnografer melangkahhkan kaki menuju BPKD dengan menaiki sebuah motor ditemani oleh saudara sepupu ethnografer, sesampainya ethnografer di BPKD dengan cuaca pada saat itu masih dalam keadaan hujan ethnografer masuk ke kantor BPKD untuk membawa surat permohonan penelitian. Tanpa satupun pegawai di kantor tersebut yang ethnografer kenali, ethnografer langsung masuk dengan tak lupa mengetuk pintu dan mengucapkan salam, peneliti masuk didalam ruangan, setelah itu ada salah satu dari delapan pegawai yang ada di dalam ruangan tersebut, hanya satu orang yang melihat ke arah ethnografer, ethnografer menghampiri pegawai BPKD tersebut lalu ethnografer mengutarakan maksud dan tujuan ethnografer datang di kantornya, dengan keadaan beberapa pegawai sedang sibuk mengerjakan pekerjaannya masing-masing sambil mengetik di komputer, beberapa juga terlihat sedang menulis dan sebagian ada yang sedang membaca surat kabar. Etnografer memberikan surat ethnografer kepada salah satu pegawai tersebut lalu pegawai

tersebut membawa surat etnografer ke salah satu ruangan dan ruangan tersebut adalah ruangan bagian umum dari BPKD Kab.Luwu.



Catatan Lapangan: Penelusuran Makna

Tempat : Rumah Pak Kasmuddin

Jam : 03:35

Tanggal : 26 Mei 2018

Empat hari setelah etnografer memasukkan surat permohonan penelitian, etnografer heran kenapa surat yang etnografer masukkan tertanggal 22 Januari 2018 itu belum juga terbalaskan. Etnografer memberanikan diri untuk mendatangi rumah bapak kepala bagian anggaran. Dengan menaiki sebuah motor di temani oleh ibu etnografer, dalam perjalanan kurang lebih 40 menit kami tiba di rumah bapak kepala anggaran BPKD Kab. Luwu, sesampainya kami di tempat tak lupa kami mengucapkan salam lalu keluarlah seorang bapak yang terlihat belum terlalu tua dengan memberikan senyuman yang lebar di pipinya kepada kami, bapak tersebut keluar dengan memakai sarung kotak-kotak berwarna biru putih, kami di persilahkan untuk masuk ke rumahnya terlihat sebuah foto keluarga terpajang di dinding ruang tamu dengan dinding cat berwarna hijau, kami di persilahkan untuk duduk kami bercerita dan tak lupa memperkenalkan diri kami. Etnografer memperkenalkan diri bahwa etnografer adalah mahasiswa yang akan melaksanakan penelitian di kantornya selama 1 bulan ke depan lalu bapak tersebut bertanya,

Kabid Anggaran : Adek dari SMK apa?

Etnografer : etnografer menjawab bukan pak dari kampus UIN
ALAUDDIN MAKASSAR,

Lalu bapak tersebut bertanya kembali,

Kabid Anggaran : jurusan apa?

Etnografer : jurusan akuntansi pak,
Kabid Anggaran : sudah dikasi masuk suratnya di kantor ka dek?
Etnografer : iyye pak sudah di kasi masuk tapi sampai sekarang
belum ada pemberitahuannya pak
Kabid Anggaran : oh iyya nanti saya cek di kantor dek suratnya, nanti
kita ketemu dikantor saja dek, nanti saya hubungi,
kasi tinggal saja nomornya dek biar gampang nanti
saya hubungi ki
Etnografer : iyye pak, terima kasih
Tiba pukul 04:26 kami berpamitan kepada bapak Kasmuddin dan kami segera
bergegas untuk pulang ke rumah.



Catatan Lapangan: Penggalian Makna Budaya

Tempat : Kantor BPKD Kab. Luwu

Jam : 09:02

Tanggal : 28 Mei 2018

Etnografer datang di kantor BPKD Kab. Luwu, etnografer menunggu di parkiran belakang kantor, etnografer datang menaiki motor dan memarkir motor, ada 9 motor yang terparkir tepat di belakang kantor BPKD Luwu dan 1 buah mobil berwarna putih. suasana cukup hening terlihat masih sedikit kendaraan yang terparkir, etnografer masih menunggu bapak Kasmuddin karena sudah membuat janji dengan bapak kepala bagian anggaran tersebut, setelah beberapa menit etnografer menunggu dan bapak tersebut belum datang juga, etnografer memberanikan diri untuk menelponnya, etnografer menelpon bapak tersebut dan yang mengangkat adalah seorang perempuan dan ternyata itu adalah istri bapak, dia mengatakan bapak lagi siap-siap untuk ke kantor, jadi etnografer menutup telpon dan menunggu bapak tersebut, cukup lama etnografer menunggu sembari etnografer duduk di atas motor dan melihat satu-persatu pegawai mulai berdatangan dan pada akhirnya bapak tersebut tiba di kantor BPKD Kab.Luwu.

Jam : 09 : 26

Tempat : Ruang Kabid Akuntansi

Bapak kabid anggaran tiba di kantor, bapak tersebut menyapa etnografer lalu menanyakan etnografer datang dengan siapa sambil berjalan menuju ruangan, tiba di ruangan etnografer di persilahkan untuk duduk terlebih dahulu dan terlihat bapak tersebut sedang membawa surat dan ternyata itu adalah surat balasan dari surat permohonan yang etnografer masukkan. Tidak lama kemudian etnografer di

panggil ke ruangan kabid akuntansi, di dalam ruangan terdapat 2 AC dan terpajang jam dinding, juga tergantung horden ruangan tersebut yang berwarna kuning, dan ada satu pegawai berbaju dinas kantor sedang memegang sapu dan sendok sampah lalu bergegas menuju ruangan untuk menyapu salah satu ruangan yang ada di BPKD Kabupaten Luwu.

Etnografer di persilahkan untuk masuk ke ruangan dan dipersilahkan untuk duduk lalu bapak tersebut bertanya kepada etnografer dari kampus mana dan etnografer menjawab dari kampus UIN ALAUDDIN MAKASSAR Pak. Etnografer menyampaikan maksud dan tujuan etnografer datang di kantor tersebut, lalu etnografer di beri surat balasan permohonan izin penelitian di kantor BPKD Luwu, di dalam ruangan terlihat ada 1 orang pegawai laki-laki dan 2 orang perempuan yang sedang duduk di kursi kantor berwarna coklat. Setelah itu etnografer dipersilahkan untuk duduk, ada 2 orang pegawai perempuan yang datang dan langsung duduk, di dalam ruangan ada beberapa meja yang di atasnya tersusun rapi beberapa berkas, mereka sangat ramah di dalam ruangan tersebut terdapat AC, kulkas, kaca (untuk bercermin), dan juga terdapat kipas angin.

Etnografer duduk di kursi pegawai yang bernama ibu Astia Abdullah. Ibu tersebut tidak masuk kantor karena sedang cuti, jadi etnografer untuk sementara di tempatkan di meja tersebut. Pada saat etnografer datang dikantor BPKD Kab. Luwu, ternyata bapak kabid akuntansi tidak ada di tempat atau di ruangnya karena sedang melakukan perjalanan dinas luar daerah di kota bandung, jadi untuk sementara etnografer di tempatkan di ruangan kabid karena etnografer belum

mendapatkan ruangan karena bapak kabid yang seharusnya memberikan penempatan dan dia tidak ada ditempat.



Catatan Lapangan : Penggalian Makna Budaya

Informan : Ibu Patriawati
Jabatan : Pengelola Akuntansi
Jam : 11:25
Tempat : Ruang Pegawai Akuntansi

Mungkin karena suasana kantor akan libur jadi kantor tampak terlihat sepi, etnografer masih duduk di kursi yang sama tidak ada pekerjaan yang di berikan kepada peneliti karena memang pekerjaan di kantor pada hari ini tidak terlalu banyak.

Tiba waktu istirahat 11:58 para pegawai bercerita dan etnografer lalu menanyakan tentang keberadaan budaya *to ciung maccae ri luwu* kepada salah satu pegawai, etnografer membuka percakapan.

- etnografer : orang mana ki kak?
- Patriawati : orang sini ji dek, orang babang, kita ia dek di manaki tinggal?
- etnografer : di larompong ji kak dekat ji, kak boleh ka tanya-tanya kak
- Patriawati : sambil tertawa ia menjawab hehehe bisa ji dek, mauki tanya apa?
- etnografer : ta tauka budayanya luwu kak?
- Patriawati : iyye dek, budaya yang mananya itu, *andi jemma ka, toddopuli* atau apa dek?
- ethnografer : budaya *to ciung maccae ri luwu* kak, ta tau ?

Patriawati : budaya *maccae ri luwu*, bukan itukah yang ajarannya ada *lempu*, *getteng* sama apa lagi satu itu dek, lupa ka

etnografer : ta tau artinya itu kak?

Patriawati : *lempu* itu jujur, kalau *getteng* konsisten

etnografer : jujur itu bagaimana kak?

Patriawati : jujur itu mengatakan sesuatu dengan apa adanya, tidak bohong atau menutupi sesuatu

Patriawati : teguh sama saja dengan konsisten, teguh dalam pendirian, apapun tugas yang diberikan itu dilaksanakan dengan baik berdasarkan tanggungjawab yang sudah diberikan dan konsisten pada aturan yang diberikan seperti contohnya datang tepat waktu dikantor dan melaksanakan pekerjaan berdasarkan tugas yang diberikan.

Sambil memperbaiki jilbabnya ibu tersebut tersenyum,

etnografer : bagaimana itu kak di terapkan di sini kantor kak

Patriawati : iyye dek seperti dalam pencatatan laporan keuangan juga harus memasukkan angka-angka yang sebenarnya bukan hasil rekayasa agar terlihat baik itu laporan yang dibuat.

Karena waktu istirahat telah selesai kami menghentikan percakapan kami karena ibu patriawati akan melakukan pekerjaannya kembali, tiba jam 12:30

etnografer berpamitan untuk pulang dan salah satu pegawai mengatakan kepada etnografer bahwa kamu datang senin berikutnya dek karena bapak kabid akuntansi datang hari itu.



Catatan Lapangan: Penggalian Makna Budaya *To Ciung Maccae Ri Luwu*

Informan : Ibu Radipa
Jabatan : Pengolah data pengelolaan pembiayaan
Tempat : Ruangan tunggu BPKD
Jam : 08:34
Tanggal : 04 juni 2018

Etnografer datang di kantor BPKD Kab. Luwu tak lupa mengetuk pintu dan mengucapkan salam lalu masuk ke ruangan kabid akuntansi tetapi ternyata kabid akuntansi belum tiba ditempat jadi etnografer duduk sambil menunggu kabid akuntansi tersebut datang di ruangannya, ada beberapa pegawai yang sedang melaksanakan shalat sunnat duha setelah itu ada seorang pegawai yang menghampiri etnografer lalu bertanya

Ibu Radipa : Cari siapa dek? Ada apa?

etnografer : Iyah ibu saya mahasiswa magang di sini ibu dari kampus UIN ALAUDDIN MAKASSAR ibu yang ingin bertemu dengan bapak kabid akuntansi tetapi bapak belum datang ibu jadi saya menunggu di sini ibu,

Sambil bercerita dengan ibu dan ibu tersebut menanyakan nama etnografer jadi etnografer memperkenalkan terlebih dahulu nama etnografer dan alamat etnografer, pegawai tersebut juga bertanya siapa nama orang tua etnografer, kami bercerita lalu ada kesempatan etnografer untuk bertanya kepada ibu tersebut .

etnografer : Ibu sudah lama meki bekerja di sini?

Pegawai : Iyah sudah lama dek

Ternyata ibu tersebut adalah salah satu pegawai yang ada di BPKD yang posisinya sebagai pengola data pengelolaan pembiayaan, lalu etnografer bertanya

etnografer : Ibu saya boleh tidak bertanya kepada ibu

Ibu tersebut menjawab

Ibu Radipa : Iya boleh dek selagi saya bisa menjawabnya dek saya akan jawab

etnografer : Oo iyah ibu terima kasih sebelumnya ibu ta tau tentang budaya yang ada di luwu bu?

Pegawai : Budaya yang ada di luwu ini banyak dek budaya yang adek maksud itu seperti apa?

etnografer : Seperti salah satunya ibu budaya to ciung maccae ri luwu, ta tau tentang budaya tersebut?

Pegawai : Budaya itu baru saya dengar dek

etnografer : oo iyah ibu, kalau adil menuru ta bu, bagaimna?

Pegawai : adil itu tidak membeda-bedakan siapa pun dek

Informan : Ibu Rahmi

Jabatan : Kasubid Akuntansi Pelaporan dan Pertanggungjawaban

Tempat : Ruang Klinik Akuntansi BPKD

Jam : 09:03

Bapak kabid akuntansi tiba di tempat, percakapan etnografer dengan pegawai pengelola akuntansi tersebut terpaksa harus berakhir etnografer berpamitan kepada ibu tersebut untuk menemui bapak kabid akuntansi, etnografer

masuk ke ruangan kabid akuntansi tak lupa mengucapkan salam lalu etnografer di persilahkan untuk masuk ke ruangan tersebut dan di persilahkan duduk di kursi tepat dihadapan kabid akuntansi tersebut, sambil memegang handponenya. Karena kabid akuntansi tersebut baru bertemu dengan etnografer, bapak kabid menanyakan kepada etnografer,

Kabid Akuntansi : Ada yang bisa saya bantu dek?

etnografer : Sambil tersenyum etnografer menjawab, mahasiswa yang akan melaksanakan penelitian pak dari UIN ALAUDDIN MAKASSAR, satu minggu sebelumnya sudah datang di kantor ini tetapi bapak tidak ada di tempat pak,

Kabid Akuntansi : Lalu bapak bertanya kamu kenal ibu rahmi dek,

etnografer : tidak saya kenal pak

Kabid Akuntansi : Oh iyah tunggu sebentar yaa silahkan duduk dulu.

Sambil menelpn seseorang etnografer duduk di kursi berwarna orans, tak lama etnografer duduk datanglah salah seorang pegawai berjilab coklat, lalu pegawai tersebut di suruh untuk mengantarkan etnografer ke salah satu ruangan, etnografer di antarkan ke ruangan yang di depannya bertuliskan klinik akuntansi, etnografer masuk dengan sopan mengucapkan salam, di dalam ruangan terdapat 3 orang pegawai dan terdapat 12 meja yang berjejer, tersusun rapi yang di atas meja tersebut terdapat komputer dan beberapa susunan kertas, etnografer masuk ke ruangan tersebut dan di perkenalkan dengan pegawai yang ada di dalam ruangan tersebut lalu setelah itu etnografer di persilahkan untuk duduk di salah satu kursi

yang kosong karena pemiliknya sedang cuti, etnografer di persilahkan untuk duduk,

Pegawai : mengatakan duduk ki dek, kita tunggu dulu ibu rahmi karena belumpi datang

etnografer : Iyah ibu.

Lalu pegawai yang duduk berseblahan dengan peneliti mengatakan,

Pegawai : penelitiannya sampai kapan dek

etnografer : 1 bulan ibu

Tidak lama kemudian datanglah seorang dengan tersenyum masuk di ruangan memakai berwarna kuning dan mengenakan jilbab berwarna kuning, terlihat laptop prin di atas mejanya ibu tersebut sedang memegang laptop yang berwarna kuning, karena etnografer tidak mengetahui bahwa ibu tersebut yang bernama ibu rahmi, ibu tersebut tiba-tiba memanggil etnografer sambil tersenyum dan memperbaiki jilbabnya,

Ibu Rahmi : dek, siniki dek kenapaki? Silahkan duduk dek dengan tersenyum menatap etnografer. Iyah ada apa dek ada yang bisa kami bantu dek?

Etnografer kemudian duduk dan mengatakan maksud kedatangannya untuk penelitian di kantornya selama 1 bulan lamanya, Lalu etnografer bertanya,

etnografer : ibu di sini sudah lama bekerja, sambil tersenyum bertanya kepada ibu tersebut.

etnografer langsung bertanya karena terlihat ibu tersebut sangat ramah jadi etnografer menggunakan kesempatan untuk bertanya,

Ibu Rahmi : sudah lama dek

etnografer : ta tau tentang budaya *to ciung maccae ri luwu* bu?

Sambil tersenyum ibu tersebut menjawab,

Ibu Rahmi : iyah tahu dek kebetulan saya lagi meneliti juga tentang budaya itu

Dengan tersenyum etnografer terus bertanya karena ibu tersebut tahu tentang adanya budaya tersebut,

etnografer : Jadi ta tau konsepnya itu bu?

Ibu Rahmi : konsep *adele' lempu* sama *getteng* dek

etnografer : apa artinya itu semua bu?

Ibu Rahmi : nilai lokal *adele* itu adalah sebuah nilai yang sangat penting untuk dipahami oleh setiap penyelenggara pemerintahan secara luas, bukan hanya sekedar tau arti dari kata adil itu sendiri, apalagi kita berada pada suatu daerah yang tentunya mengajarkan tentang nilai-nilai kebaikan yang merupakan nilai luhur yang menjadi warisan nenek moyang kita di daerah luwu ini, jadi kita sebagai generasi penerus wajib terus menjaga dan tetap bersandar pada nilai budaya yang ada di daerah kita ini dan menerapkannya dalam kehidupan kita sehari-hari, bukan hanya sekedar tau arti dari kata adil.

Peneliti : Kalau lempu bu?

Ibu Rahmi : orang tua saya pernah menyampaikan sebuah pesan kepada saya, dia mengatakan mallempuko nak, aja'na mu maccikko-cikko. Yang di maksud dengan jujur itu berdasarkan pesan dari orang tua saya bahwa jujur itu tidak mengambil sesuatu yang bukan hak kita, selalu berkata yang benar atau dengan kata lain tidak berbohong".(percakapan pada tanggal 04 juni 2018 at: 09.03). sedangkan getteng itu konsisten dalam melakukukan sesuatu serta tetap pada pendirian.

etnografer : Apa konsep tersebut sudah di terapkan di kantor ibu
Ibu Rahmi : Iyah dek alhamdulillah sudah di terapkan dek. sudah tiga tahun berturut-turut ini alhamdulillah hasil audit dari badan pemeriksa keuangan sudah memberikan opini Wajar Tanpa Pengecualian (WTP) pada kantor kami. itu sudah membuktikan pihak pengelola kami telah berlaku secara adil, misalnya dalam pemberian gaji pegawai harus sesuai dengan kinerja pegawai atau tupoksi pegawai dek.

etnografer : Kalau penyusunan laporan bu, sudah sesuai standar akuntansi mi ka atau bagaimna bu

Ibu Rahmi : Dalam Badan Pengelola Keuangan Daerah ini sudah ada bagian atau divisi yang terkhusus berkaitan

dengan akuntansi dan pelaporan seperti saya yang memegang bagian itu. Adapun penyusunan LKPD sudah kami susun sesuai dengan standar yang telah ditetapkan yang nantinya laporan keuangan itu akan diperiksa oleh BPK untuk menentukan kesesuaian laporan keuangan yang sudah kami buat.

Tidak lama kami bercerita sayangnya percakapan kami harus berakhir karena ada 2 orang pegawai laki-laki yang datang menghampiri ibu rahmi, jadi etnografer langsung berpamitan kepada ibu rahmi dan menuju tempat duduk yang telah di tunjukkan kepada etnografer. Terlihat 2 orang pegawai itu membawa sehelai kertas dan memberikannya kepada ibu rahmi dan salah seorang staf tersebut mengambil foto ibu rahmi sedang memegang kertas tersebut, dan ternyata kertas tersebut akan di tanda tangani oleh ibu rahmi, setelah menandatangani kertas tersebut ibu rahmi langsung memberikan kepada pegawai tersebut sambil tersenyum dan pegawai tersebut mengucapkan terimakasih ibu, mariki sambil tersenyum dan ibu rahmi menjawab iya sama-sama sambil tersenyum lebar.

Informan : Ibu Wahyuni
Jabatan : Kasubag Program
Jam : 12:15
Tanggal ; 04 juni 2018
Tempat : Perjalanan Menuju Mushollah

Etnografer bergegas untuk melaksanakan shalat duhur bersama salah satu staf bagian akuntansi lalu etnografer bertanya tentang keberadaan budaya *to ciung maccae ri luwu* sambil berjalan menuju mushollah kantor

Etnografer : Ibu ta tau tentang budaya-budaya yang ada di luwu?

Ibu Wahyuni : Tahu sedikit dek

etnografer : Kalau budaya *to ciung maccae ri luwu* ta tau ibu?

Pegawai : Saya pernah mendengar dek tapi saya tidak terlalu paham dengan budaya itu

etnografer : Kalau adil menurut ibu apa?

Pegawai : yah kalau adil itu tidak memilih-milih, dikasi sama rata semua orang

etnografer : kalau jujur (*lempu*) menurutta apa bu?

Pegawai : sebenarnya nilai lempu (jujur) itu baru saya dengar waktu kamu bilang sama saya, tentang nilai lempu dalam budaya luwu itu saya belum cukup paham, saya hanya tau arti dari jujur itu mengungkapkan suatu hal sesuai dengan yang benar-benar terjadi.

etnografer : Oh begitu ya bu hehe maaf ya ibu banyak nanya

Pegawai : sambil tersenyum ibu tersebut menjawab tidak apa-apa dek

Tiba waktunya shalat, percakapan kami tiba-tiba terhenti dan kami melaksanakan shalat bersama lalu setelah itu semua pegawai tersebut kembali bekerja setelah itu tidak lama kemudian etnografer berpamitan untuk pulang.



Catatan Lapangan : Penggalian Makna Budaya

Informan : Pak H.Alimuddin
Jabatan : Kabid Akuntansi
Trmpat ; Klinik Akuntansi BPKD
Tanggal : 5 juni 2018
Jam : 08:48

Etnografer datang di kantor BPKD Luwu mengetuk pintu dan tak lupa mengucapkan salam,

etnografer : Assalamu alaikum

Beberapa staf menjawab walaikum salam

Pegawai : Masuk ki dek duduk ki

Etnografer di sambut dengan senyuman oleh 3 orang staf yang berada di dalam ruangan, 1 staf duduk di ujung sebelah kanan etnografer dan 1 staf di ujung sebelah kiri etnografer, ada juga yang duduk dekat pintu ruangan tersebut, tidak lama kemudian datanglah seseorang mengetuk pintu dan ternyata yang masuk adalah kabid akuntansi etnografer bercerita dengan kabid akuntansi karena terlihat bapak kabid sedang duduk santai etnografer mendekatinya. Etnografer lalu menghampirinya lalu mengatakan.

etnografer : assalamu alaikum pak

Kabid Akuntansi : walaikum salam iyya dek ,masuk ki duduk dek

Etnografer duduk di dekat bapak kabid akuntansi, duduk di kursi berwarna coklat, lalu mencoba membuka sebuah percakapan kepada bapak kabid untuk mengenai informasi yang di perlukan oleh etnografer.

- etnografer : pak kalau boleh tau lama meki kerja disini pak?
- Kabid Akuntansi : udah lama nak, lupa bapak berapa lama
- etnografer : ohh lama mi pak, orang manaki pale pak?
- Kabid Akuntansi : orang sini ji nak, luwu tapi jarang bapak pake bahasa luwu karena keluarga bapak semuanya itu kalau bicara pake bahasa indoesia kalau bicara i,
- etnografer : oh kalau budaya-budayanya luwu pak tau i?
- Kabid Akuntansi : Budaya luwu yang mana dek, banyak itu budayanya luwu karna daerah kerajaan di sini dia luwu jadi otomatis banyak itu budayanya dia Luwu
- etnografer : Iyye pak banyak memang, tapi tidak banyak orang yang tau budayanya Luwu sekarang ini pak, kalau budaya yang na ajarkan *to ciung maccae ri luwu* pak tahu kah?
- Kabid Akuntansi : Oh kalau itu sering ji bapak dengar nak,
- etnografer : Siapa pernah ta dengar pak?
- Kabid Akuntansi : Ayahnya bapak selalu kalau berbicara tentang kerajaan-kerajaan luwu nak jadi bapak tau
- etnografer ; Kalau konsepnya ia pak ta tau i?
- Kabid Akuntansi : Bapak tidak terlalu tau nak karena cuma saya dengar-dengar ji saja
- etnografer : Pernah ki kah dengar kata adele lempu na geteng pak?

- Kabid Akuntansi : Oo iya pernah ka dengar ii na bahasa Luwu itu na jadi ku tau sedikit , itu adele adil
- etnografer : bagaimana itu pak yang di bilang adil?
- Kabid Akuntansi : adil itu seimbang, menempatkan sesuatu pada tempatnya,
- etnografer : kalau sikap adil penting ka na terapkan pihak pengelola di sini pak
- Kabid Akuntansi : sambil tertawa bapak mengatakan yaa jelas penting sekali dek, kita dalam mengelola keuangan itu harus sekali adil karna kita disini pihak pengelola dipecaya untuk mengelola dana daerah yang dananya itu cukup besar, kita sudah dipercayakan sama pemerintah masa kita mau sia-siakan kepercayaan itu.
- etnografer : iya juga pak tapi kalau lempu ia pak apa menurut ta?
- Kabid Akuntansi : Kalau lempu itu, tunggu dulu ku ingat-ingat ii, kalau tidak salah ka jujur kayaknya kalau ndk salah, kalau getteng itu keteguhan .
- etnografer : M A K A S I N I P A K N A T E R A P K A N M I K A P A K ?
- Kabid Akuntansi : Peraturan pemerintah Nomor 71 Tahun 2010 tentang standar Akuntansi Pemerintahan sudah diterapkan. Karena sudah menjadi kewajiban dan memang sudah menerapkannya sejak berlakunya peraturan tersebut.

Tidak lama kemudian salah satu staf datang memanggil bapak kabid, sayangnya percakapan etnografer dengan kabid akuntansi harus segera berakhir, karna bapak akan melakukan tugasnya kembali, etnografer mengucapkan terimakasih sudah bercerita banyak kepada etnografer.



Catatan Lapangan: Penggalian Makna Budaya To Ciung Maccae Ri Luwu

Informan : Pak Kasmuddin

Jabatan : Kabid Anggaran

Tempat : Ruang Kabid Anggaran

Tanggal : 21 juni 2018

Hari terakhir etnografer berada di kantor BPKD Kabupaten Luwu, etnografer berangkat dari rumah menaiki sebuah motor, sesampainya di BPKD Kab.Luwu, etnografer langsung menuju ruangan bapak kabid anggaran untuk mencari informasi tentang budaya luwu yang menjadi penelitian etnografer saat ini.

Etnografer masuk ke ruangan kabid anggaran, mengetuk pintu dan tak lupa mengucapkan salam, di dalam ruangan ternyata kabid anggaran sedang memegang telponnya tidak terlihat ia sedang melakukan pekerjaan, jadi etnografer menyempatkan untuk bercerita kepada bapak untuk menggali informasi yang peneliti butuhkan.

etnografer : maaf mengganggu pak, lagi sibuk ki?

Kabid anggaran : tidak ji dek, masuk ki duduk dek ada apa?

etnografer : begini pak, hari ini terakhir mi saya disini pak mauka bertanya sama kita pak, untuk kelengkapan laporan ku pak, bisa ji?

Kabid anggaran : iyya dek, kenapa?

etnografer : sebenarnya pak laporan ku di sini itu mauka tau bagaimana pegawai-pegawai di sini, na tau ji ka tentang budayanya luwu pak

Kabid anggaran : budaya apa dek, mungkin bisa bapak bantu

etnografer : *to ciung maccae ri luwu*, ta tau pak atau pernah ki dengar

Kabid anggaran : ooo iyya dek ajaranya *to ciung maccae ri luwu* yang itu ada 3, *adele*, *lempu*, dan *getteng*

etnografer : apa itu *adele*, *lempu* sama *getteng* menurut ta pak

Kabid anggaran : *adele* itu pemberian hak berdasarkan kinerja yang telah dilakukan dan pembagian tugas sesuai dengan kemampuan dan latar belakang pendidikannya. *lempu* itu kejujuran selalu berkata jujur dan *getteng* itu konsisten punya satu pendirian yang kuat.

etnografer : di terapkan ji di sini ka pak itu konsep?

Kabid anggaran : nilai budaya dari kerjaan luwu itu sudah sepantasnya untuk diterapkan oleh penyelenggaraan pemerintah seperti kami ini, seperti dalam hal perencanaan keuangan, kami harus berfikir terlebih dahulu sebelum bertindak jangan sampai dalam proses penyelenggaraan terdapat masalah. Dalam konsep keadilan, kejujuran maupun konsistensi

Alhamdulillah secara tidak sadar kami telah menerapkannya dalam pekerjaan kami.

Tidak lama kemudian datanglah seorang laki-laki mengetuk pintu dan mengucapkan salam ternyata bapak kabid akuntansi etnografer langsung berdiri menghampiri bapak tersebut lalu bersalaman dengan bapak, ketika etnografer bersalaman bapak tersebut langsung menanyakan kabar etnografer, etnografer menjawab alhamdulillah baik pak lalu etnografer duduk kembali.

Tiba pukul 14:12

Etnografer masih ada di kantor BPKD Kab. Luwu dengan para staf BPKD Luwu yang masih duduk di kursi masing-masing, terlihat beberapa pegawai sedang mengecek beberapa berkas-berkas dan beberapa pegawai sedang mengecek file laporannya yang ternyata terdapat laporan yang tidak valid di karenakan kesalahan dalam memasukkan angka-angka ke dalam laporan tersebut, mereka memperbaiki laporan yang tidak valid tersebut karena laporan tersebut akan segera di periksa oleh BPK.

Pukul 16:12

Etnografer berpamitan kepada semua staf di BPKD karena hari ini adalah hari terakhir etnografer di BPKD Kab. Luwu dan tak lupa mengucapkan banyak terima kasih kepada seluruh pihak pengelola BPKD karena menerima etnografer dengan sangat baik selama 1 bulan di kantornya. Etnografer bergegas untuk pulang dengan menaiki sebuah motor, sesampainya etnografer di rumah,

etnografer langsung istirahat karena terasa lelah seharian berada di kantor Badan
Pengelola Keuangan Daerah Kabupaten Luwu.

Belopa 21 Juni 2018





UNIVERSITAS ISLAM NEGERI
ABDULLAH
KASSAB



UNIVERSITAS ISLAM NEGERI

ALAUDDIN
M A K A S S A R





M A K A S S A R

Nomor : 2534 /EB.I/PP.00.9/03/2018

Samata, 21 Maret 2018

Lamp : -

Perihal : *Permohonan Izin Penelitian*

Kepada,

Yth. UPT P2T BKPM

Di -

Tempat

Assalamu Alaikum Wr. Wb.

Dengan hormat disampaikan bahwa Mahasiswa Fakultas Ekonomi dan Bisnis Islam UIN Alauddin Makassar yang tersebut namanya dibawah ini:

Nama : **Raden Ulandari Tamrin**
NIM : 90400114134
Fakultas : Ekonomi dan Bisnis Islam
Jurusan : Akuntansi
Semester : VIII (Delapan)
Alamat : BTN Pao-Pao Permai E7/12

Bermaksud melakukan penelitian dalam rangka penyusunan skripsi sebagai salah satu syarat untuk memperoleh gelar sarjana. Adapun judul skripsinya “**Makna Budaya To Ciung Maccae ri Luwu dalam Pengelolaan Keuangan Daerah (Studi pada Badan Pengelolaan Keuangan daerah Kabupaten Luwu)**”

Dengan Dosen pembimbing:

1. Lince Bulutoding, SE., M.Si., Ak.
2. Muh. Sapril Sardi Juardi, SE., M.SA., Ak.,CA.

Untuk maksud tersebut kami mengharapkan kiranya kepada mahasiswa yang bersangkutan dapat diberi izin melakukan penelitian di **Badan Pengelolaan Keuangan Daerah (BPKD) Kab. Luwu**.
Demikian harapan kami dan Terima Kasih.

UNIVERSITAS ISLAM NEGERI
ALAUDDIN
M A K A S S A R

Wassalam
Dekan,

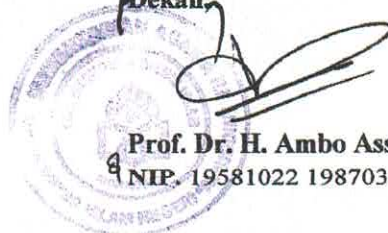

Prof. Dr. H. Ambo Asse, M.Ag.
NIP. 19581022 198703 1 002

Tembusan :

1. Rektor UIN Alauddin Makassar di SamataGowa
2. Mahasiswa yang bersangkutan
3. Arsip



KEMENTERIAN AGAMA
UNIVERSITAS ISLAM NEGERI (UIN) ALAUDDIN MAKASSAR
FAKULTAS EKONOMI DAN BISNIS ISLAM

Kampus I : Jl. Sultan Alauddin No. 63 Makassar (0411) 864928 Fax 864923
Kampus II : Jl. H. M. Yasin Limpo No. 36 Samata Sungguminasa – Gowa Tlp. 841879 Fax 8221400

Nomor : 267 /EB.I/PP.00.9/03/2018
Lamp : -
Perihal : *Permohonan Izin Magang*

Samata, 29 Maret 2018

Kepada,
Yth. BPKD Kab. Luwu
Di -
Tempat

Assalamu Alaikum Wr. Wb.

Dalam rangka peningkatan standar kompetensi dan kualitas mahasiswa Jurusan **Akuntansi** Fakultas Ekonomi dan Bisnis Islam UIN Alauddin Makassar dengan keterampilan manajerial yang relevan, dan akuntabel sesuai dengan perkembangan sosial dan dunia usaha, maka kami mohon kepada **Bapak/Ibu** kiranya berkenan menerima mahasiswa kami melaksanakan magang pada **Lembaga** yang **Bapak/Ibu** pimpin terhitung mulai tanggal 21 Mei s/d 21 Juni.

Adapun nama mahasiswa sebagaimana tercantum di bawah ini:

NO.	NAMA	NIM	NO. HP
1.	Raden Ulandari Tamrin	90400114134	081355836433

Demikian permohonan ini, atas perhatian dan kerjasamanya di ucapkan terima kasih.

Wassalam

Dekan

UNIVERSITAS ISLAM NEGERI

ALAUDDIN
MAKASSAR

Prof. Dr. H. Ambo Asse, M.Ag.

NIP. 19581022 198703 1 002



PEMERINTAH KABUPATEN LUWU
BADAN PENGELOLAAN KEUANGAN DAERAH
Jl. Jenderal Sudirman No. 1 (Kompleks Perkantoran Pemkab Luwu)
 Telepon/Fax (0471) 3314010 Kode Pos 91994

B E L O P A

Belopa, 22 Mei 2018

Kepada

Nomor : 900/1431/BPKD/V/2018
 Lampiran : -
 Perihal : **Persetujuan Magang**

Yth. **Dekan Fakultas Ekonomi dan
 Bisnis Islam UIN Makassar**
 Di.-

Tempat

Memperhatikan Surat Saudara Nomor : 2167/EB.I/PP.00.9/03/2018 tanggal 29 Maret 2018, Perihal Permohonan Izin Magang.

Sehubungan dengan hal tersebut, bersama ini disampaikan bahwa pada prinsipnya kami menyetujui dan bersedia menerima mahasiswa tersebut :

Nama : Raden Ulandari Tamrin

NIM : 90400114134

No.Hp : 085342803821

untuk melaksanakan magang pada Badan Pengelolaan Keuangan Daerah (BPKD) Kab.Luwu Tahun 2018, terhitung mulai tanggal 21 Mei s/d 21 Juni 2018, dengan ketentuan mentaati semua aturan yang berlaku dalam Lingkup BPKD Kab.Luwu.

Demikian disampaikan, dan terima kasih.

UNIVERSITAS ISLAM NEGERI

ALAUDDIN

M A K A



KEPALA BADAN,

RAHIMULLAH, SE

PKT. PEMBINA MUDA Tk. I

NIP. 197660710 199303 1 008

Tembusan :

1. Bupati Luwu (sebagai laporan) di Belopa;
2. Kepala BPSDM Kab.Luwu;
3. Pertincaal.

RIWAYAT HIDUP



RADEN ULANDARI TAMRIN, dilahirkan di Palopo, Sulawesi Selatan pada tanggal 18 Desember tahun 1995. Penulis merupakan anak ke-2 dari empat bersaudara, buah hati dari Ayahanda Tamrin (Dg.Matterru) dan Ibunda Saribunga (Dg.Tasabbe). Penulis memulai pendidikan di sekolah dasar SDN 7 Komba pada tahun 2002 hingga tahun 2008, penulis melanjutkan pendidikan sekolah menengah pertama di SMP Negeri 1 Larompong pada tahun 2008 hingga tahun 2011. Pada tahun tersebut penulis juga melanjutkan pendidikan ke jenjang sekolah menengah atas di SMA Negeri 3 Luwu - Palopo hingga tahun 2014, kemudian penulis melanjutkan pendidikan ke jenjang yang lebih tinggi yaitu di Universitas Islam Negeri Alauddin Makassar pada Fakultas Ekonomi dan Bisnis Islam Jurusan Akuntansi dan menyelesaikan studi pada tahun 2018.

Contact Person:

Email : radenulan.18@gmail.com

No. Hp: 085-342-803-821

UNIVERSITAS ISLAM NEGERI
ALAUDDIN
M A K A S S A R