

**IDENTIFIKASI BAKTERI PADA FESES NEONATUS BERDASARKAN
JENIS PERSALINAN DAN JENIS ASUPAN SUSU DENGAN
METODE AUTOMATIC IDENTIFICATION SYSTEM
MENGUNAKAN VITEK 2 COMPACT**



Skripsi

Diajukan untuk Memenuhi Salah Satu Syarat Meraih Gelar Sarjana Sains
Jurusan Biologi pada Fakultas Sains dan Teknologi
UIN Alauddin Makassar

Oleh:

NURMADINA NAJIB
NIM. 60300114030

**FAKULTAS SAINS DAN TEKNOLOGI
UIN ALAUDDIN MAKASSAR
2018**

PERNYATAAN KEASLIAN SKRIPSI

Mahasiswa yang bertanda tangan di bawah ini:

Nama : Nurmadina Najib
NIM : 60300114030
Tempat/Tgl. Lahir : Polewali/20 Januari 1995
Jur/Prodi : Biologi
Fakultas : Sains dan Teknologi
Alamat : Jl. Abd. Dg Sirua No. 7
Judul : Identifikasi Bakteri pada Feses Neonatus Berdasarkan Jenis Persalinan dan Jenis Asupan Susu Dengan Metode Automatic Identification System Menggunakan Vitek 2 Compact.

Menyatakan dengan sesungguhnya dan penuh kesadaran bahwa skripsi ini benar adalah hasil karya sendiri. Jika di kemudian hari terbukti bahwa ia merupakan duplikat, tiruan, plagiat, atau dibuat oleh orang lain, sebagian atau seluruhnya, maka skripsi dan gelar yang diperoleh karenanya batal demi hukum.

Gowa, 18 Oktober 2018
Penyusun

Nurmadina Najib
NIM: 60300114030

UNIVERSITAS ISLAM NEGERI
ALAUDDIN
M A K A S S A R

PENGESAHAN SKRIPSI

Skripsi yang berjudul, "Identifikasi Bakteri pada Feses Neonatus Berdasarkan Jenis Persalinan dan Jenis Asupan Susu Dengan Metode Automatic Identification System Menggunakan Vitek 2 Compact", yang disusun oleh Nurmadina Najib, NIM: 60300114030, mahasiswa Jurusan Biologi pada Fakultas Sains dan Teknologi UIN Alauddin Makassar, telah diuji dan dipertahankan dalam sidang *munaqasyah* yang diselenggarakan pada hari Kamis, tanggal 18 Oktober 2018 M, dinyatakan telah dapat diterima sebagai salah satu syarat untuk memperoleh gelar Sarjana dalam Ilmu Sains dan Teknologi, Jurusan Biologi (dengan beberapa perbaikan).

Gowa, 18 Oktober 2018

DEWAN PENGUJI:

Ketua	: Prof. Dr. H. Arifuddin, M.Ag.	(.....)
Sekretaris	: Isna Rasdianah Azis, S.Si., M.Sc.	(.....)
Munaqisy I	: Ar. Syarif Hidayat, S.Si., M.Kes.	(.....)
Munaqisy II	: Nurkhalis A. Gaffar, S.Ag., M.Hum.	(.....)
Pembimbing I	: Dr. Cut Muthiadin, S.Si., M.Si.	(.....)
Pembimbing II	: Dr. Mashuri Masri, S.Si., M.Kes.	(.....)

Diketahui oleh:

Dekan Fakultas Sains dan Teknologi
UIN Alauddin Makassar,

Prof. Dr. H. Arifuddin, M.Ag.

NIP. 19691205 199303 1 001

KATA PENGANTAR

بِسْمِ اللَّهِ الرَّحْمَنِ الرَّحِيمِ

Segala puji bagi Allah swt. yang telah melimpahkan rahmat dan karunia-Nya, sehingga penulis dapat menyelesaikan skripsi ini sebagai tugas akhir penyelesaian masa studi S1. Dialah Allah yang telah memberikan kekuatan dan motivasi tertinggi bagi penulis selama masa belajar hingga penyusunan tugas akhir.

Shalawat dan salam semoga tetap terlimpah kepada suri tauladan Nabiullah Muhammad saw. yang telah membawa risalah Islam melalui akhlaq yang mulia dan tuntunan langsung dari Allah berupa perintah membaca. Darinya terbuka pemikiran ummat pada setiap sisi kehidupan yang membentuk peradaban baru bermartabat.

Proses penyusunan skripsi ini tidak terlepas dari bantuan dan dukungan dari berbagai pihak. Karena keterbatasan ruang, tidak mungkin bagi penulis untuk menyebutkan satu per satu. Oleh karena itu, hanya beberapa pihak yang penulis cantumkan pada skripsi ini.

Ucapan terima kasih sebesar-besarnya penulis sampaikan kepada kedua orang tua, ayahanda Muhammad Najib Juddin dan ibunda Ratna Sabaruddin yang telah membesarkan, merawat dan mendidik penulis hingga detik ini. Ibunda yang telah menularkan semangat menuntut ilmu dan pantang menyerah kepada penulis dan ayahanda yang telah menjadi motivasi terbesar dalam tiap usaha untuk mengejar cita-cita. Terima kasih karena telah mendekatkan ridho Allah melalui do'a dan keridhoan ayahanda dan ibunda. Semoga rahmat dan kasih sayang Allah swt selalu menaungi mereka dan kemudian kelak dikumpulkan di Jannah-Nya.

Selanjutnya penulis juga menyampaikan ucapan terima kasih dan penghargaan setinggi-tingginya kepada:

1. Bapak Prof. Dr. Musafir Pababbari, M.Si. selaku rektor Universitas Islam Negeri Alauddin Makassar
2. Bapak Prof. Dr. H. Arifuddin, M.Ag. selaku dekan Fakultas Sains dan Teknologi beserta Wakil Dekan I, II dan III, dan seluruh staf administrasi yang telah banyak memberikan fasilitas dan bantuan selama masa belajar hingga penyelesaian tugas akhir.
3. Bapak Dr. Mashuri Masri, S.Si., M.Kes. selaku ketua jurusan Biologi sekaligus sebagai pembimbing II dan Bapak Hasyimuddin, S.Si., M.Si. selaku sekretaris jurusan Biologi yang telah memberikan banyak fasilitas dan bantuan selama masa belajar hingga penyelesaian tugas akhir.
4. Dr. Cut Muthiadin, S.Si., M.Si. selaku Penasehat Akademik dan sebagai Pembimbing I yang dengan sabar memberikan bimbingan, arahan, masukan baik dari keilmuan maupun agama yang dengan tulus hati meluangkan waktu membimbing penulis sehingga skripsi ini dapat terselesaikan. Semoga rahmat dan kasih sayang Allah swt. selalu menaungi beliau dan kemudian kelak dikumpulkan di Jannah-Nya.
5. Ar. Syarif Hidayat, S.Si., M.Kes., dan Dr. Nurkholis A Gaffar, S.Ag., M.Hum, selaku Dosen Penguji yang telah banyak memberikan masukan serta saran yang sangat membangun untuk memulai penelitian dan penulisan skripsi.

6. Eka Sukmawati, S.Si., M.Si. selaku dosen Komprehensif Mikrobiologi dan Ulfa Triyani A. Latif, S.Si., M.Pd. selaku dosen Komprehensif ilmu biologi yang sangat membantu penulis untuk mengingat kembali ilmu yang penulis dapatkan dan Dr. Burhanuddin, Lc., M.Th.I selaku Dosen Komprehensif Agama yang sangat membantu penulis untuk mempelajari agama lebih banyak lagi.
7. Bapak dan Ibu dosen dalam jajaran Fakultas Sains dan Teknologi yang telah mengajarkan ilmu dan mendidik penulis. Semoga menjadi amal jariyah di sisi Allah swt.
8. Kepala Laboratorium dan para Laboran Biologi Fakultas Sains dan Teknologi yang telah membimbing praktikum hingga menyediakan fasilitas selama penelitian, dan memberikan ruang kepada penulis untuk menambah pengalaman dalam laboratorium.
9. Kakak Sumiaty, S.Pd., selaku staf Jurusan Biologi yang telah banyak membantu persiapan hingga pelaksanaan kegiatan akademik berupa peminjaman buku, persuratan, dan lain sebagainya.
10. Saudara seangkatan “14CTEAL” yang telah membersamai perjuangan penulis sejak awal perjalanan perkuliahan, praktikum hingga penyelesaian tugas akhir.
11. Teman-teman KKN angkatan 57 Kecamatan Bissappu, Kabupaten Bantaeng, khususnya Posko 10 Desa Bonto Cinde yang selalu memberikan dukungan, motivasi, semangat dan do’anya.
12. Terima kasih kepada kak Isti, yang telah memberikan arahan, ilmu selama penelitian.

13. Terima kasih kepada Muhammad Chaerul Anam yang telah membantu segala rangkaian pelaksanaan penelitian ini semoga dimudahkan segala urusannya.
14. Serta semua pihak yang telah memberikan bantuan, dorongan, semangat, motivasi dan do'a dalam penulisan tugas akhir ini yang tidak dapat disebutkan satu per satu.

Ucapan terima kasih sebesar-besarnya pula kepada Kepala Perpustakaan UIN Alauddin Makassar dan staf pustakawan yang telah memfasilitasi penulis dalam hal pengumpulan referensi selama penyusunan tugas akhir.

Terima kasih pula kepada semua pihak yang telah membaca dan berkenan memberikan masukan, saran dan koreksi pada tulisan ini. Pada akhirnya, penulis tetap bertanggung jawab sepenuhnya terhadap tulisan ini meskipun dalam penyusunannya menerima banyak masukan dan bantuan dari berbagai pihak. Semoga karya sederhana ini dapat memberikan manfaat bagi pembaca.

Gowa, 18 Oktober 2018

UNIVERSITAS ISLAM NEGERI
ALAUDDIN
M A K A S S A R

Nurmadina Najib

NIM: 603001140

DAFTAR ISI

JUDUL	i
PERNYATAAN KEASLIAN SKRIPSI.....	ii
PENGESAHAN	iii
KATA PENGANTAR	iv
DAFTAR ISI.....	viii
DAFTAR TABEL.....	x
DAFTAR GAMBAR	xi
DAFTAR LAMPIRAN.....	xii
ABSTRAK	xiii
ASTRACT	xiv
BAB I PENDAHULUAN	1-11
A. Latar Belakang	1
B. Rumusan Masalah	8
C. Ruang Lingkup Penelitian	9
D. Kajian Pustaka/Penelitian Terdahulu	9
E. Tujuan Penelitian.....	10
F. Kegunaan Penelitian.....	11
BAB II TINJAUAN TEORITIS	12-34
A. Ayat yang Relevan	12
B. Persalinan	14
C. ASI dan Susu Formula	16
D. Mikrobiota	22
E. Feses	23
F. Bayi	27
G. Imunitas Bayi	27
H. Identifikasi Bakteri	31
I. Kerangka Pikir.....	34
J. Hipotesis	34
BAB III METODOLOGI PENELITIAN.....	35-36
A. Jenis dan Pendekatan Penelitian.....	35
B. Waktu dan Lokasi Penelitian.....	35
C. Variabel Penelitian	35
D. Definisi Operasional Variabel	35
E. Alat dan Bahan	36

	F. Prosedur Kerja.....	36
BAB IV	HASIL DAN PEMBAHASAN.....	37-50
	A. Hasil Penelitian.....	37
	B. Pembahasan.....	42
BAB V	PENUTUP.....	51
	A. Kesimpulan.....	51
	B. Saran.....	51
	KEPUSTAKAAN.....	52-54
	LAMPIRAN-LAMPIRAN.....	55-65
	RIWAYAT HIDUP.....	66

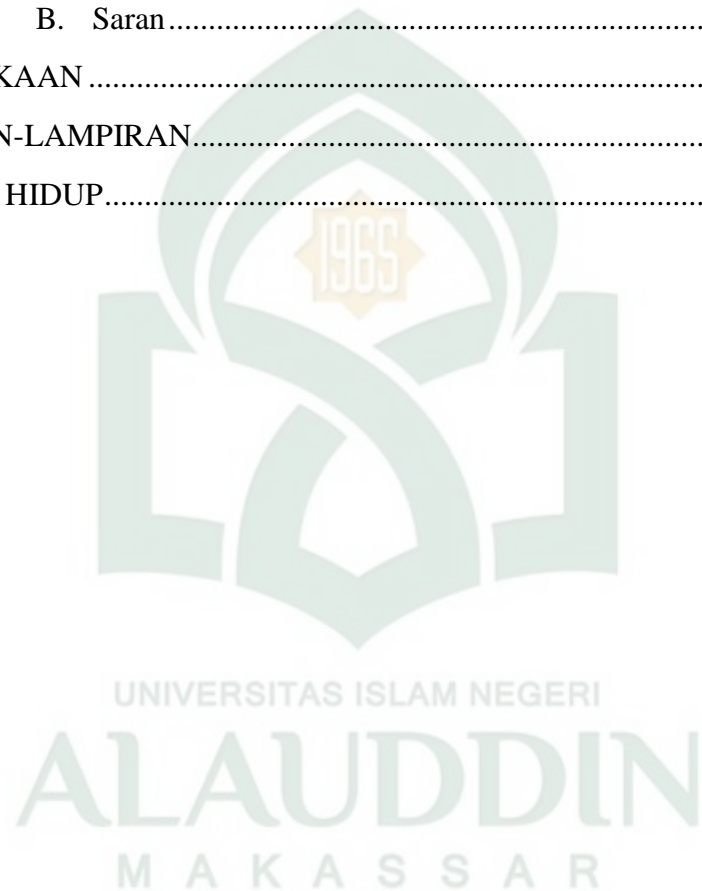

DAFTAR TABEL

Tabel 4.1. Karakteristik Morfologi Pada Sampel Feses Bayi 37



DAFTAR GAMBAR

Gambar 4.1. Hasil Identifikasi Bakteri <i>Klebsiella pneumonia</i>	39
Gambar 4.2. Hasil Identifikasi Bakteri <i>Escherichia coli</i>	39
Gambar 4.3. Hasil Identifikasi Bakteri <i>Serratia plymuthica</i>	40
Gambar 4.4. Hasil Identifikasi Bakteri <i>Enterobacter cloacae</i>	41
Gambar 4.5. Hasil Identifikasi Bakteri <i>Acinetobacter haemolyticus</i>	41
Gambar 4.6. Media Blood Agar Plate	43
Gambar 4.7. Media Mc Conkey Plate	44



DAFTAR LAMPIRAN

Lampiran 1. Bahan, konsentrasi dan prosedur pembuatan media blood agar....	56
Lampiran 2. Bahan, konsentrasi dan prosedur pembuatan media Mc conkey ...	57
Lampiran 3. Alat dan bahan yang digunakna dalam penelitian	58
Lampiran 4. Dokumentasi pelaksanaan penelitian.....	60
Lampiran 5. Dokumentasi hasil pengamatan penelitian	61



ABSTRAK

Nama : Nurmadina Najib
NIM : 60300114030
Judul Skripsi : **Identifikasi Bakteri Pada Feses Neonatus Berdasarkan Jenis Persalinan dan Jenis Asupan Susu Dengan Metode Automatic Identification System Menggunakan Vitek 2 Compact**

Sejak awal kehidupan, seorang bayi (*neonatal*) mulai kontak dengan berbagai jenis paparan dalam lingkungan kehidupannya. Jenis persalinan dan pemberian susu mempunyai dampak signifikan pada pembentukan mikrobiota saluran cerna. Penelitian ini bertujuan untuk mengetahui jenis mikrobiota feses bayi berdasarkan jenis persalinan dan jenis asupan susu. Penelitian ini menggunakan sampel feses bayi yang berasal dari Rumah Sakit Masyita Makassar. Feses dikultur pada suasana aerob, koloni yang tumbuh diidentifikasi menggunakan vitek 2 compact. Penelitian ini dilaksanakan pada 23 Agustus sampai 6 September 2018 di laboratorium Mikrobiologi Balai Besar Laboratorium Kesehatan Kota Makassar, Sulawesi Selatan. Hasil dari penelitian ini yaitu bakteri yang terdapat pada feses bayi baru lahir adalah *Klebsiella pneumonia*, *Enterobacter cloacae*, *Escherichia coli*, *Serratia plymuthica*, dan *Acinetobacter haemolyticus*. Data tersebut mengindikasikan bahwa bakteri fakultatif anaerob mendominasi feses bayi.

Kata kunci : Mikrobiota, Feses bayi dan Vitek 2 Compact.

ABSTRACT

Name : Nurmadina Najib
Student ID Number : 60300114030
Title : Identification of Bacteria in Neonate Stool Based on Type of Childbirth and Type of Milk Intake with Automatic Identification System Using Vitek 2 Compact Method

From the beginning of life, a baby (*neonatal*) begins to contact with various types of exposure in it's life environment. Type of childbirth and feeding has a significant impact on the formation of the gastrointestinal microbiota. The aim of this study was to determine infant feces microbiota based on the type of childbirth and milk intake. This study using baby stool samples from Masyita Hospital Makassar. Stool cultured in an aerobic atmosphere, the grewed colonies identified using vitek 2 compact. This study held on 23rd August – 6th September 2018 in the Microbiology laboratory of the Makassar Central Health Laboratory, South Sulawesi. The result of this study showed the bacteria found in feces of newborns was *Klebsiella pneumoniae*, *Enterobacter cloacae*, *Escherichia coli*, *Serratia plymuthica*, *Acinetobacter haemolyticus*. These data indicate that facultative anaerobic bacteria dominate infant feces

Keyword: Microbiota, baby feces and Vitek 2 Compact.

BAB I

PENDAHULUAN

A. Latar Belakang

Allah menciptakan alam semesta beserta isinya dengan begitu sempurna. Demikian pula proses penciptaan manusia dari bentuk nutfah hingga menjadi manusia sempurna. Sebagaimana dijelaskan dalam QS Al- Mu'minun/23: 14

ثُمَّ خَلَقْنَا النُّطْفَةَ عَلَقَةً فَخَلَقْنَا الْعَلَقَةَ مُضْغَةً فَخَلَقْنَا الْمُضْغَةَ عِظْمًا فَكَسَوْنَا
الْعِظْمَ لَحْمًا ثُمَّ أَنْشَأْنَاهُ خَلْقًا آخَرَ فَتَبَارَكَ اللَّهُ أَحْسَنُ الْخَالِقِينَ ﴿١٤﴾

Terjemahnya :

“Kemudian air mani itu Kami jadikan segumpal darah, lalu segumpal darah itu Kami jadikan segumpal daging, dan segumpal daging itu Kami jadikan tulang-belulang, lalu tulang-belulang itu Kami bungkus dengan daging. Kemudian Kami jadikan dia makhluk yang (berbentuk) lain. Maka Maha Sucilah Allah, Pencipta yang paling baik” (Kementerian Agama RI, 2012).

Ketika Dia menyebutkan kekuasaan dan kelembutan-Nya dalam penciptaan nutfah ini dari satu keadaan menjadi keadaan yang lain (proses), dari satu bentuk ke bentuk yang lainnya, sehingga menjadi satu bentuk, yaitu manusia mempunyai ciptaan yang normal lagi sempurna. Setelah penciptaan pertama dari ketiadaan, kalian kelak akan menemui kematian. Penciptaan yang terakhir. Yakni pada hari kebangkitan, dan bangkitnya ruh-ruh menuju jasad masing-masing. Lalu semua makhluk dihisab dan setiap pelaku perbuatan akan diberikan balasan sesuai dengan perbuatannya. Jika baik, maka dia akan mendapatkan kebaikan dan jika buruk, maka dia akan mendapatkana balasan keburukan pula (Goffar, 2004).

Jika diamati teks bahasa Arab ayat di atas ada dua kata krusial dalam mengungkapkan asal kejadian manusia yakni *nutfah* dan *ma'a*. *Nutfah* secara literal



berarti setetes mani, sedangkan *ma'a* berarti air. Kedua hal ini tidaklah bertentangan dan dibuktikan dengan perkembangan ilmu kedokteran. Sebagaimana juga yang dijelaskan pada bagian organ-organ reproduksi bahwa sel *spermatozoa* hanyalah bagian kecil dari cairan yang terpancar keluar saat ejakulasi. Kenyataannya, sebagian besar campuran cairan tersebut (90-95%) terdiri dari cairan yang keluar dari *vesikula seminalis* dan *prostat*. Campuran sel *spermatozoa* dan cairan lain inilah yang disebut sebagai *semen* yang oleh bahasa awam dikenal dengan sperma. Oleh karena itu *nutfah* dapat berarti sel *spermatozoa* sedangkan *ma'a* berarti cairan semen.

Mulai dari terbentuknya zigot dan berkembang menjadi *morula* dan *blastocyst* secara kasat mata tak ubahnya dengan bercak dan gumpalan darah. Inilah yang diisyaratkan oleh Allah swt dalam potongan ayat di atas bahwa manusia ini tercipta dari segumpal darah (*alaqah*). Kalau ditelaah lebih mendalam tentang penggunaan kata *alaqah* dalam bahasa Arab yang terdapat dalam Al-Qur'an, semua merujuk pada proses penciptaan atau kejadian manusia. Dalam bahasa Arab kata *alaqah* yang secara umum dapat berarti darah atau bekuan darah (*blood* atau *clot*) atau *al-alaq* (*the blood* atau *the clot*) atau sesuatu yang menggantung atau melekat (Hardisman, 2014).

Alaqah dalam artian darah tidaklah sama dengan darah pada umumnya. Darah dalam bahasa Arab disebut dengan *dammum* atau *ad-dam*. Oleh karena itu *alaqah* dalam artian darah bermakna spesifik sebagai 'sesuatu berbentuk darah' dari tahapan kejadian manusia. Bila digabungkan dengan makna yang kedua, yaitu sebagai 'sesuatu yang menggantung' maka makna *alaqah* semakin jelas. Hasil konsepsi tumbuh dan berkembang serta berpindah dari dalam *tuba fallopii* ke dalam rongga rahim, dan dalam tempo 6 hari terjadi *implantasi* pada dinding rahim tersebut.

Implantasi ini secara sederhana terlihat seperti gumpalan darah yang melekat dan menggantung pada dinding rahim (Hardisman, 2014).

Oleh karena itu, berdasarkan penjelasan tafsir ayat-ayat terkait, secara spesifik *alaqah* berarti dengan gumpalan darah yang terjadi pada setelah *konsepsi* dan kemudian menempel di dinding rahim. Makna *alaqah* sebagai tahapan kejadian manusia dibuktikan oleh penemuan dan perkembangan dalam ilmu kedokteran disebut dengan *morula* dan *blastula* yang selanjutnya mengalami *implantasi*, pertumbuhan dan perkembangan (Hardisman, 2014).

Kandungan dari ayat tersebut menjelaskan bahwa Allah swt telah menciptakan manusia dengan sangat sempurna, melalui serangkaian proses yang detail, dari hal-hal kecil hingga menjadi bentuk yang kompleks atau sempurna. Dimulai dari proses fertilisasi, kehamilan, proses perkembangan janin hingga proses persalinan. Hal ini menandakan bahwa memang tidak ada yang terjadi secara kebetulan di dunia ini tidak terkecuali proses penciptaan manusia, selalu ada campur tangan Allah swt. Maha Besar Allah atas segala kuasanya.

Selain dari adanya pertolongan Allah swt dalam proses penciptaan manusia ada faktor lain yang juga menjadi salah satu pendorong dari lancarnya proses kelahiran atau persalinan seorang manusia, yaitu orang-orang yang turut terlibat membantu proses persalinan, dalam hal ini adalah tenaga medis. Dalam serangkaian proses kehamilan hingga kelahiran bantuan dari tenaga medis baik itu dokter, bidan, maupun perawat sangatlah nyata. Di antaranya dalam hal konsultasi tentang masa kehamilan, asupan makanan yang sesuai, obat-obatan dan hal-hal lain yang berhubungan dengan kelancaran persalinan.

Proses penciptaan manusia ini juga telah dijelaskan dalam hadist yang diriwayatkan oleh Bukhari dan Muslim

عَنْ أَبِي عَبْدِ الرَّحْمَنِ عَبْدِ اللَّهِ بْنِ مَسْعُودٍ رَضِيَ اللَّهُ عَنْهُ قَالَ: حَدَّثَنَا رَسُولُ اللَّهِ صَلَّى اللَّهُ عَلَيْهِ وَسَلَّمَ وَهُوَ الصَّادِقُ الْمَصْدُوقُ: إِنَّ أَحَدَكُمْ يُجْمَعُ خَلْقُهُ فِي بَطْنِ أُمِّهِ أَرْبَعِينَ يَوْمًا نُطْفَةً، ثُمَّ يَكُونُ عَلَقَةً مِثْلَ ذَلِكَ، ثُمَّ يَكُونُ مُضْغَةً مِثْلَ ذَلِكَ، ثُمَّ يُرْسَلُ إِلَيْهِ الْمَلَكُ فَيَنْفُخُ فِيهِ فَوَاللَّهِ الَّذِي لَا رُوحَ وَ يُؤْمَرُ بِأَرْبَعِ كَلِمَاتٍ بَكْتَبِ رِزْقِهِ وَ أَجَلِهِ وَ عَمَلِهِ وَ شَقِيٍّ وَ سَعِيدٍ إِلَهَ غَيْرِهِ إِنَّ أَحَدَكُمْ لَيَعْمَلُ بِعَمَلِ أَهْلِ الْجَنَّةِ حَتَّى مَا يَكُونُ بَيْنَهُ وَ بَيْنَهَا إِلَّا ذِرَاعٌ، فَيَسْبِقُ عَلَيْهِ الْكِتَابُ فَيَعْمَلُ بِعَمَلِ أَهْلِ النَّارِ فَيَدْخُلُهَا. وَ إِنَّ أَحَدَكُمْ لَيَعْمَلُ بِعَمَلِ أَهْلِ النَّارِ حَتَّى مَا يَكُونُ بَيْنَهُ وَ بَيْنَهَا إِلَّا ذِرَاعٌ، فَيَسْبِقُ عَلَيْهِ الْكِتَابُ، فَيَعْمَلُ بِعَمَلِ أَهْلِ الْجَنَّةِ (رواه البخاري و مسلم)

Terjemahnya :

Abu Abdurrahman Abdullah bin Mas'ud ra. Berkata, Rasulullah Saw yang jujur dan terpercaya bersabda kepada kami, “sesungguhnya penciptaan kalian dikumpulkan dalam rahim ibu, selama empat puluh hari berupa nuthfah (*sperma*), lalu menjadi ‘alaqah (*segumpal darah*) selama itu pula, lalu menjadi mudhghoh (*segumpal daging*) selama itu pula. Kemudian Allah mengutus malaikat untuk meniupkan ruh dan mencatat 4 (empat) perkara yang telah ditentukan, yaitu: rezeki, ajal, amal, dan sengsara atau bahagiannya. Demi Allah, Dzat yang tiada Tuhan selain Dia, sesungguhnya ada diantara kalian yang melakukan perbuatan-perbuatan penghuni surga hingga jarak antara dia dengan surga hanya sehasta (dari siku sampai ujung jari), namun suratan takdirnya sudah diterapkan, lalu ia melakukan perbuatan penghuni neraka, maka ia pun masuk neraka. Ada juga yang melakukan perbuatan-perbuatan penghuni neraka hingga jarak antara dia dan neraka hanya sehasta. Namun suratan takdirnya sudah ditetapkan, lalu ia melakukan perbuatan penghuni surga. (HR. Bukhari dan Muslim).

Menurut sebagian ulama, makna sabda Rasulullah إِنَّ أَحَدَكُمْ يُجْمَعُ خَلْقُهُ فِي بَطْنِ أُمِّهِ (*sesungguhnya seorang dari kalian dihimpun penciptaannya dalam perut ibunya*), bahwa air mani jatuh dalam rahim dengan tercerai berai lalu Allah menghimpunnya di tempat kelahiran dari rahim tersebut di masa ini (Al-Bugha, 2012).

Kemudian selama seratus dua puluh hari, janin mengalami tiga kali perkembangan. Perkembangan tersebut terjadi setiap empat puluh hari. Empat puluh hari pertama, janin masih berbentuk nuthfah. Empat puluh hari berikutnya, berbentuk gumpalan darah. Empat puluh hari berikutnya, menjadi segumpal daging. Setelah seratus dua puluh hari, malaikat meniupkan ruh ke dalamnya, dan ditetapkan bagi janin tersebut empat ketentuan di atas. Hikmah diciptakannya manusia secara bertahap adalah untuk menyesuaikan dengan sunnatullah yang berlaku di alam semesta, semuanya berjalan sesuai dengan hukum sebab akibat. Semua ini justru menandakan kekuasaan Allah yang sangat besar. Walaupun sebenarnya Allah mampu untuk menciptakan secara langsung dan dalam waktu yang singkat. Hikmah lainnya, agar manusia berhati-hati dalam melakukan segala urusannya, tidak terburu-buru. Juga mengajarkan kepada manusia bahwa untuk mendapatkan hasil yang maksimal dan sempurna, baik dalam masalah-masalah batin ataupun zahir, adalah dengan melakukannya dengan penuh hati-hati dan bertahap (Al-Bugha, 2012)

Para ulama sepakat bahwa ruh ditiupkan pada janin ketika janin berusia seratus dua puluh hari, terhitung sejak bertemunya sel sperma dan ovum. Artinya, meniupan tersebut ketika janin berusia empat bulan penuh, masuk bulan kelima. Pada masa inilah segala hukum mulai berlaku padanya. Karena itu wanita yang ditinggal mati suaminya menjalani masa iddah selama empat bulan sepuluh hari, untuk memastikan bahwa ia tidak hamil dari suaminya yang meninggal, agar tidak menimbulkan keraguan ketika ia menikah lagi lalu hamil (Al-Asqalani, 2008).

Setelah semuanya terbentuk dengan sempurna, kemudian Allah memerintahkan kepada malaikat untuk menuliskan rezeki, ajal, amal, kesengsaraan dan kebahagiaan. Jadi keempat hal tersebut sudah ditetapkan oleh Allah Swt. Namun

bukan berarti manusia tidak bisa merubah ketentuan tersebut, jika manusia berusaha maka ia akan dapat merubahnya kecuali ketentuan ajalnya. Karena Ajal hanya Allah yang tahu yang mana ajal itu tidak bisa dipercepat ataupun diperlambat (Al-Asqalani, 2008).

Sejak awal kehidupan, seorang bayi (*neonatal*) mulai kontak dengan berbagai jenis paparan dalam lingkungan kehidupannya seperti susu formula bayi yang baru lahir, pengobatan antibiotika, penyakit pencernaan dan stres, yang kesemuanya dapat mengganggu perkembangan dan keseimbangan normal mikroflora usus yang sehat. Pola mikroflora usus mengalami modifikasi ekologis yang besar pada tahap awal kehidupan. Beberapa peneliti menyatakan bahwa perkembangan normal dari flora usus setelah kelahiran memainkan peran penting dalam perkembangan sistem imun innate dan adaptif. Bahkan, bayi sangat rentan terhadap infeksi selama awal kehidupan, yang sebagian besar dipengaruhi oleh fungsi kekebalan tubuh dan perubahan komposisi serta jumlah kolonisasi flora usus setelah penyapihan. Kolonisasi flora usus (mikrobiota) manusia dimulai saat lahir dan dipengaruhi oleh komposisi diet. Proses kolonisasi tersebut melibatkan interaksi antara mukosa saluran pencernaan bayi dengan stimulasi protein antigen dari lingkungan dan juga komponen susu formula dan juga ASI (Brantzaeg, 2002).

Komunitas mikroba yang terdapat dalam *traktus digestivus* ditandai dengan kepadatan populasi bakteri yang tinggi dengan variasi jenis bakteri serta interaksi yang rumit di antara mereka. Telah dilaporkan bahwa di *Colon* manusia dewasa dapat ditemui lebih dari 1011 sel bakteri/gram feses dan terdiri atas kurang lebih 400 spesies bakteri yang berbeda. Perlu dicatat bahwa jumlah ini diperoleh dari sampel berupa feses dan mungkin tidak mencerminkan jumlah sebenarnya mikrobiota usus,

terutama dalam variasi spesies dan peran relatif mikrobiota tersebut. Populasi mikrobiota dalam usus manusia bersifat dinamik dan dipengaruhi oleh beberapa faktor, antara lain faktor genetik, lingkungan diet, umur, obat-obatan dan penyakit (Mitsuoka, 1989).

Data mutakhir telah menerangkan hubungan antara flora normal usus manusia dengan beberapa penyakit antara lain alergi, autoimun, kelainan neurologis dan perilaku, kelainan pada sistem gastrointestinal baik akut maupun kronis, serta kelainan sistemik lainnya (Sandler, 2000).

Mikroflora bayi umumnya dianggap menyerupai orang dewasa sesudah berumur dua tahun, walaupun jumlah dan jenis bakteri fakultatif anaerob telah dilaporkan lebih banyak dari pada orang dewasa (Hopkins, 2001).

Fetus dalam *uterus* bersifat steril. Akan tetapi, selama dan sesudah proses persalinan bayi akan terpapar bakteri yang berada di jalan lahir maupun lingkungannya. Pada saat inilah mikrobiota normal terbentuk dan berubah sesuai dengan umur.

Bakteri yang paling penting dan menguntungkan untuk manusia adalah *Bifidobacterium* dan *Lactobacilus*, sedangkan bakteri *Clostridium* merupakan bakteri yang potensial patogenik. *Bifidobacterium* dan *Lactobacilus* merupakan elemen penting pada flora usus sebagai salah satu bakteri anaerob yang dominan di usus. Beberapa penelitian telah melaporkan bahwa mikroflora saluran cerna pada awal kehidupan berperan penting untuk respon imun, tetapi mikroflora saluran cerna dipengaruhi juga oleh *seksio sesarea* yang dapat mengubah atau menyebabkan keterlambatan kolonisasi flora usus pada bayi. Perubahan ini dipengaruhi oleh banyak faktor.

Kolonisasi bakteri usus akan mengalami keterlambatan pada bayi yang lahir secara *seksio sesarea*. Bayi yang lahir secara *seksio sesarea* ditandai oleh rendahnya koloni *Bacteroides*, *Bifidobacterium*, dan *Lactobacillus*. Jenis persalinan mempunyai dampak signifikan pada pembentukan mikrobiota saluran cerna. Bayi yang lahir secara *pervaginam* akan dikolonisasi pertama kali oleh bakteri yang berasal dari *fekal* dan *vaginal* ibu, sedangkan bayi yang lahir melalui *seksio sesarea* akan dikolonisasi oleh bakteri yang berasal dari lingkungan rumah sakit dan petugas kesehatan. Selanjutnya, keterlambatan kolonisasi usus pada bayi yang lahir secara *seksio sesarea* dikarakterisasi oleh rendahnya jumlah koloni *Bifidobacterium*, *Lactobacillus*, dan *Bakteriodes* dibandingkan dengan persalinan *pervaginam*.

Selain dipengaruhi oleh proses persalinan, populasi mikrobiota pada usus bayi juga dipengaruhi oleh ASI dan susu formula. Dari beberapa hasil penelitian ditemukan perbedaan yang signifikan antara populasi mikrobiota usus bayi yang mengonsumsi ASI dan yang mengonsumsi susu formula. Ada begitu banyak variasi mikrobiota yang terdapat pada usus bayi, yang dimana mikrobiota pada usus ini juga berpengaruh pada kandungan mikrobiota pada feses bayi. Oleh karena tingginya variasi mikrobiota mulai dari yang sifatnya baik hingga berpotensi patogenik, sehingga perlu dilakukan penelitian tentang pengaruh jenis persalinan dan pemberian susu formula dan ASI terhadap jumlah populasi mikrobiota feses bayi.

B. Rumusan Masalah

Berdasarkan uraian tersebut, dalam penelitian ini dapat dirumuskan masalah yaitu :

1. Bagaimana jenis bakteri pada feses bayi yang lahir dengan persalinan *pervaginam* dan mengonsumsi ASI ?
2. Bagaimana jenis bakteri pada feses bayi yang lahir dengan persalinan *section sesarea* dan mengonsumsi susu formula ?
3. Bagaimana jenis bakteri pada feses bayi yang lahir dengan persalinan *section sesarea* dan mengonsumsi ASI ?

C. Ruang Lingkup Penelitian

Penelitian ini menggunakan sampel feses bayi dengan beberapa kriteria. Feses diperoleh dari bayi yang dilahirkan di Rumah Sakit Bersalin Masyita di kota Makassar, Sulawesi Selatan. Bahan diambil secara aseptik dengan wadah feses berupa tube. Bahan segera ditransport, tidak melebihi 12 jam, untuk segera diproses di laboratorium.

D. Kajian Pustaka Terdahulu

Adapun penelitian terdahulu yang menjadi acuan dalam melakukan penelitian ini yaitu sebagai berikut:

1. Pratiwi Dyah Kusumo. (2012) dengan judul *Kolonisasi Mikrobiota Normal dan Pengaruhnya pada Perkembangan Sistem Imunitas Neonatal*. Hasil dari penelitian ini menunjukkan bahwa Proses kolonisasi dan perkembangan mikrobiota normal yang seimbang pada neonatal khususnya pada saluran

pencernaan memiliki peranan yang penting karena akan mempengaruhi perkembangan sistem imunitas neonatal.

2. Riyani, dkk. (2015) dengan judul *Populasi Bakteri pada Feses Neonatus*. Hasil dari penelitian ini menunjukkan bahwa bakteri yang bersifat aerob dan fakultatif anaerob mendominasi flora usus neonatus. Keterbatasan penelitian ini yaitu diperlukan penelitian dengan sampel yang lebih banyak dan melibatkan umur yang berbeda-beda.
3. Febriani, dkk. (2015) dengan judul *Hubungan Mikroflora Usus pada bayi Baru Lahir dengan Jenis Persalinan*. Hasil dari penelitian ini menunjukkan bahwa jumlah koloni Clostridium pada persalinan pervaginam dan seksio sesarea tidak memiliki perbedaan yang bermakna. Keterbatasan penelitian ini yaitu tidak diperhitungkannya faktor lain yang memengaruhi mikroflora ini, seperti pemberian ASI, susu formula, dan pemberian antibiotic pada ibu.
4. Nurqalbi, (2016) dengan judul *Perbedaan Deoxyribo Nukleid Acid Mikrobiom Saluran Pencernaan Bayi Dengan Persalinan Seksio Sesarea yang Diberi ASI dan Susu Formula*. Hasil dari penelitian ini yaitu, adanya perbedaan DNA mikrobiom, dimana bayi yang diberi kombinasi (ASI + susu formula) bakterinya lebih bervariasi dibandingkan bayi yang diberi ASI. Keterbatasan penelitian ini yaitu diperlukan penelitian dengan sampel yang lebih banyak dan pemantauan secara intens sehingga dapat mengetahui secara pasti keadaan ibu dan bayinya.

E. Tujuan Penelitian

Adapun tujuan dari penelitian ini adalah sebagai berikut :

1. Untuk mengetahui jenis bakteri pada feses bayi yang lahir dengan persalinan *Pervaginam* dan mengonsumsi ASI.
2. Untuk mengetahui jenis bakteri pada feses bayi yang lahir dengan persalinan *Sectio sesarea* dan mengonsumsi susu formula
3. Untuk mengetahui jenis bakteri pada feses bayi yang lahir dengan persalinan *Sectio sesarea* dan mengonsumsi ASI.

F. Kegunaan Penelitian

Adapun kegunaan penelitian ini yaitu sebagai berikut:

1. Hasil penelitian ini diharapkan dapat memberikan informasi mengenai keberadaan dan jenis bakteri pada feses bayi.
2. Dapat menjadi data dasar untuk penelitian - penelitian selanjutnya.

BAB II

TINJAUAN TEORITIS

A. Ayat yang Relevan

Allah menciptakan manusia dengan cara yang sempurna. Begitu pula dengan anjuran pemberian ASI. Hal itu jelas telah ditekankan dalam Al-Qur'an. Sebagaimana disebutkan dalam QS Al- Baqarah/2: 233

وَالْوَالِدَاتُ يُرْضِعْنَ أَوْلَادَهُنَّ حَوْلَيْنِ كَامِلَيْنِ لِمَنْ أَرَادَ أَنْ يُتِمَّ الرَّضَاعَةَ وَعَلَى
الْمَوْلُودِ لَهُ رِزْقُهُنَّ وَكِسْوَتُهُنَّ بِالْمَعْرُوفِ لَا تُكَلَّفُ نَفْسٌ إِلَّا وُسْعَهَا لَا تُضَارَّ
وَالِدَةٌ بِوَالِدِهَا وَلَا مَوْلُودٌ لَهُ بِوَالِدَيْهِ وَعَلَى الْوَارِثِ مِثْلُ ذَلِكَ فَإِنْ أَرَادَا فِصَالًا عَنْ
تَرَاضٍ مِّنْهُمَا وَتَشَاوُرٍ فَلَا جُنَاحَ عَلَيْهِمَا وَإِنْ أَرَدْتُمْ أَنْ تَسْتَرْضِعُوا أَوْلَادَكُمْ
فَلَا جُنَاحَ عَلَيْكُمْ إِذَا سَلَّمْتُمْ مَا آتَيْتُم بِالْمَعْرُوفِ وَاتَّقُوا اللَّهَ وَاعْلَمُوا أَنَّ اللَّهَ
بِمَا تَعْمَلُونَ بَصِيرٌ ﴿٢٣٣﴾

Terjemahnya:

“Para ibu hendaklah menyusukan anak-anaknya selama dua tahun penuh, yaitu bagi yang ingin menyempurnakan penyusuan. Dan kewajiban ayah memberi makan dan pakaian kepada para ibu dengan cara ma’ruf. Seseorang tidak dibebani melainkan menurut kadar kesanggupannya. Janganlah seorang ibu menderita kesengsaraan karena anaknya dan seorang ayah karena anaknya, dan warispun berkewajiban demikian. Apabila keduanya ingin menyapih (sebelum dua tahun) dengan kerelaan keduanya dan permusyawaratan, maka tidak ada dosa keduanya. Dan jika kamu ingin anakmu disusukan oleh orang lain, maka tidak ada dosa bagimu apabila kamu memberikan pembayaran menurut yang patut. Bertakwalah kamu kepada Allah dan ketahuilah bahwa Allah Maha Melihat apa yang kamu kerjakan” (Kementerian agama RI, 2012).

Ini adalah bimbingan dari Allah bagi para ibu supaya mereka menyusui anak-anaknya dengan sempurna, yaitu dua tahun penuh. Dan setelah itu tidak ada lagi penyusuan. Kebanyakan para imam berpendapat bahwa tidak diharamkan penyusuan

yang kurang dari dua tahun. Jadi, apabila ada bayi yang berusia lebih dari dua tahun masih menyusui, maka yang demikian itu tidak diharamkan (Goffar, 2004).

Kandungan dari ayat di atas menjelaskan bahwa ASI sangatlah penting. Terlepas wajib atau tidaknya hukum menyusui, dalam ayat tersebut dengan tegas dianjurkan menyempurnakan masa penyusuan. Hal ini tentu sesuai dengan kandungan ASI itu sendiri. Seperti kita ketahui bahwa memang komposisi dari ASI sangat mempengaruhi proses perkembangan maupun pertumbuhan dari sang bayi. Selain itu kandungan ASI ini juga dapat mempengaruhi sistem kekebalan tubuh bayi (*imunitas*), dimana bayi yang mengonsumsi ASI kekebalan tubuhnya akan lebih baik dibandingkan bayi yang tidak mengonsumsi ASI.

Selain itu dalam ayat tersebut juga dengan tegas dijelaskan bahwa ayah wajib memberikan nafkah bagi sang ibu, agar ibu dapat menyusui dengan baik. Ayah memberi nafkah kepada ibu secara lahir ialah guna ibu membeli makanan yang nantinya menjadi darah dan menjadi sari susu di dalam payudara ibu yang itu nantinya menjadi makanan dan kebutuhan primer sang bayi (menyusu pada ibunya). Bukan hanya secara lahir, si ayah juga harus menafkahi secara batin yaitu dengan kasih-sayang yang penuh terhadap keduanya.

Demikian pula apabila seorang ibu tidak bisa menyusui, dan diputuskan untuk menyusukan pada wanita lain, agar haknya mendapat ASI dapat terpenuhi. Jadi apabila seorang ibu tidak mampu melakukan penyapihan kepada anaknya, dapat dilakukan oleh wanita lain. Tentunya sesuai dari kesepakatan sang ibu dan sang ayah, dan ditentukan juga pemberian upah yang sesuai. Hal ini dilakukan demi memenuhi kebutuhan ASI yang memang sangat penting bagi pertumbuhan dan perkembangan sang bayi.

Dengan demikian dapat disimpulkan bahwa pemberian ASI memang sangatlah penting bagi bayi, baik itu dari segi kesehatan, maupun dari sudut pandang Islam yang sudah sangat jelas menekankan pemberian ASI bagi bayi. Dan dalam hal mendukung kelancaran proses penyapihan ini sang ayah wajib memberikan nafkah yang halal bagi sang ibu agar diperoleh berkah dari Allah swt semoga diberikan bayi yang sehat, soleh dan soleha. Demikian pula dalam pemberian upah bagi ibu yang menggantikan dalam proses penyapihan, selayaknya diberikan pembayaran menurut yang patut demi keberkahan ASI yang diperoleh sang bayi.

B. Persalinan

Persalinan adalah proses pengeluaran hasil konsepsi (janin) yang telah cukup bulan (37–42 minggu) atau hidup diluar kandungan melalui jalan lahir atau melalui jalan lain, dengan bantuan atau tanpa bantuan dengan presentasi belakang kepala yang berlangsung dalam waktu 18 jam, tanpa komplikasi baik pada ibu maupun pada janin (Machmudah, 2010).

Persalinan adalah proses yang akan berlangsung dengan sendirinya, tetapi persalinan pada manusia setiap saat terancam penyulit yang membahayakan ibu maupun janinnya sehingga memerlukan pengawasan, pertolongan dan pelayanan dengan fasilitas yang memadai (Manuaba, 2009).

Persalinan berlangsung secara alamiah, tetapi tetap diperlukan pemantauan khusus karena setia ibu memiliki kondisi kesehatan yang berbeda-beda, sehingga dapat mengurangi resiko kematian ibu dan janin pada saat persalinan. Selain itu, selama kehamilan dan persalinan dapat terjadi komplikasi karena kesalahan penolong

dalam persalinan, baik tenaga non- kesehatan seperti dukun ataupun tenaga kesehatan khususnya bidan (Wahyuni, 2014).

Berdasarkan caranya, persalinan dapat dikelompokkan dalam 4 cara, yaitu :

- a) Persalinan spontan adalah persalinan yang berlangsung dengan kekuatan sendiri.
- b) Persalinan normal (*eutosia*) adalah proses kelahiran janin pada kehamilan cukup bulan (37-42 minggu), pada janin letak memanjang, presentasi belakang kepala yang disusul dengan pengeluaran plasenta dan seluruh proses kelahiran itu berakhir dalam waktu dalam waktu kurang dari 24 jam tanpa tindakan pertolongan/tindakan buatan dan tanpa komplikasi.
- c) Persalinan anjuran adalah persalinan yang terjadi jika kekuatan yang diperlukan untuk persalinan ditimbulkan dari luar dengan jalan rangsangan, yaitu merangsang otot rahim berkontraksi seperti dengan menggunakan prostaglandin, oxytocin, atau memecahkan ketuban.
- d) Persalinan tindakan adalah persalinan yang tidak dapat berjalan normal secara spontan atau tidak berjalan sendiri, oleh karena terdapat indikasi adanya penyulit persalinan sehingga persalinan dilakukan dengan memberikan tindakan menggunakan alat bantu. Persalinan tindakan terdiri dari:
 1. Persalinan Tindakan Pervaginam
Apabila persyaratan pervaginam memenuhi, meliputi ekstraksi vakum dan forsep untuk bayi yang masih hidup dan embriotomi untuk bayi yang sudah meninggal.
 2. Persalinan Tindakan Perabdomen
Apabila syarat pervaginam tidak memenuhi, berupa Sectio Caesarea (SC) (Annisa, 2011).

Persalinan dibagi menjadi 4 tahap. Tahapan Persalinan tersebut adalah:

1. Kala I, dimulai sejak terjadinya kontraksi uterus dan pembukaan serviks, hingga mencapai pembukaan lengkap (10cm). Normalnya berlangsung (12-14 jam).
2. Kala II, disebut juga dengan kala pengeluaran, oleh karena kekuatan his dan kekuatan mendedan, janin di dorong keluar sampai lahir.
3. Kala III, disebut juga kala uri, plasenta terlepas dari dinding uterus dan dilahirkan.
4. Kala IV, mulai dari lahirnya plasenta sampai 2 jam kemudian. Dalam kala tersebut diobservasi apakah terjadi perdarahan post partum (Wahyuni, 2014).

C. Asi dan Susu Formula

ASI merupakan makanan alamiah atau susu terbaik bernutrisi dan berenergi tinggi yang mudah dicerna dan mengandung komposisi nutrisi yang seimbang dan sempurna untuk tumbuh kembang bayi (Wiji, 2013).

ASI diproduksi di alveoli yang berbentuk seperti buah anggur yang terdiri dari sel-sel yang memproduksi ASI bila dirangsang oleh Hormon Prolaktin. Saluran ASI (*ductus lactiferous*) berguna menyalurkan ASI dari alveoli ke *sinus lactiferous*. *Sinus lactiferous* adalah tempat penyimpanan ASI yang terletak di areola (Suradi, 2008).

Air Susu Ibu (ASI) merupakan satu-satunya makanan yang terbaik untuk bayi yang bersifat alamiah, ASI mengandung berbagai zat gizi yang dibutuhkan dalam proses pertumbuhan dan perkembangan (Rahmadani, 2013).

Khasiat ASI sangat besar antara lain dapat meningkatkan pertumbuhan sel syaraf otak, pemberi energi untuk kerja sel-sel syaraf otak, dan menurunkan risiko bayi mengidap penyakit serta memberikan hubungan kasih sayang antara ibu dan bayinya. Selain itu karbohidrat yang ada dalam ASI memudahkan penyerapan kalsium, mempertahankan faktor bifidus didalam usus (faktor yang menghambat pertumbuhan bakteri yang berbahaya dan menjadikan tempat yang baik bagi bakteri yang menguntungkan) serta protein dalam ASI lebih banyak terdiri dari protein *whey* sehingga lebih mudah diserap oleh usus bayi pada sistem pencernaannya (Sri Astuti, 2015).

Pemberian ASI disarankan dalam waktu satu jam setelah persalinan, karena pada usia 20-30 menit pertama reflex isap bayi sangat kuat sehingga menjadi saat terbaik bagi bayi untuk belajar mengisap. Selain itu, kesempatan untuk mendapatkan kolostrum yang mengandung 10-17 kali antibody (Bhar, 2008).

Pemberian ASI juga sangat mempengaruhi pertumbuhan dan perkembangan bayi, sebagian besar ditentukan oleh jumlah ASI yang diperoleh termasuk energi dan zat gizi lainnya yang terkandung di dalam ASI tersebut. ASI tanpa bahan makanan lain dapat mencukupi kebutuhan pertumbuhan sampai usia sekitar enam bulan. Selain itu, ASI mengandung banyak sel-sel darah putih yang ditransfer dari ibu ke bayi, sehingga dapat bekerja untuk melawan infeksi virus, bakteri dan parasit usus (Astuti, 2015).

Kolostrum memainkan peran besar dalam transmisi kekebalan hemolisin dari plasenta. Kolostrum yang diperoleh saat Inisiasi Menyusui Dini (IMD) akan menekan perkembangbiakan bakteri pada neonates. Kolostrum juga kaya akan sIgA, laktoferin

dan lyzosim yang merupakan komponen zat kekebalan dalam saluran pencernaan (Bref, 2005).

Menurut Suradi (2008), komponen ASI terdiri dari beberapa unsur yaitu sebagai berikut:

1) Lemak

Sumber kalori utama dalam ASI adalah lemak. Kadar lemak dalam ASI antara 3,5 – 4,5%. Walaupun kadar lemak dalam ASI tinggi, tetapi mudah diserap oleh bayi karena trigliserida dalam ASI lebih dulu dipecah menjadi asam lemak dan gliserol oleh enzim lipase yang terdapat dalam ASI. Kadar kolesterol ASI lebih tinggi daripada susu formula, sehingga bayi yang mendapat ASI seharusnya mempunyai kadar kolesterol darah lebih tinggi, tetapi ternyata penelitian Osborn membuktikan bahwa bayi yang tidak mendapatkan ASI lebih banyak menderita penyakit jantung koroner pada usia muda.

2) Karbohidrat

Karbohidrat utama dalam ASI adalah laktosa, yang kadarnya paling tinggi dibandingkan susu formula lain (7%). Laktosa mudah dipecah menjadi glukosa dan galaktosa dengan bantuan enzim laktase yang sudah ada dalam mukosa saluran pencernaan sejak lahir.

3) Protein

Protein dalam susu adalah kasein dan whey. Kadar protein ASI sebesar 0,9 %, dan 60% diantaranya adalah whey, yang lebih mudah dicerna, dalam ASI terdapat dua macam asam amino yang tidak terdapat dalam susu formula yaitu sistin dan taurin. Sistin diperlukan untuk pertumbuhan somatik, sedangkan taurin untuk pertumbuhan otak.

4) Garam dan mineral

ASI mengandung garam dan mineral lebih dibanding susu formula. Bayi yang mendapat susu formula yang tidak dimodifikasi dapat menderita tetani karena hipokalsemia. Kadar kalsium dalam susu formula lebih tinggi dibanding ASI, tetapi kadar fosfornya jauh lebih tinggi.

5) Vitamin.

ASI cukup mengandung vitamin yang diperlukan bayi. Vitamin K yang berfungsi sebagai katalisator pada proses pembekuan darah terdapat dalam ASI dengan jumlah yang cukup dan mudah diserap.

6) Mengandung zat protektif

Bayi yang mendapat ASI lebih jarang menderita sakit, karena adanya zat protektif dalam ASI. Kandungan zat protektif dalam ASI adalah:

a) *Lactobacillus bifidus*.

Berfungsi mengubah laktosa menjadi asam laktat dan asam asetat. Kedua asam ini menjadikan saluran pencernaan bersifat asam sehingga menghambat pertumbuhan mikroorganisme. ASI mengandung zat faktor pertumbuhan *Lactobacillus bifidus*. Susu formula tidak mengandung faktor ini.

b) Laktoferin

Laktoferin adalah protein yang berikatan dengan zat besi. Dengan mengikat zat besi maka laktoferin bermanfaat menghambat pertumbuhan kuman tertentu, yaitu *Staphylococcus*, *E.coli*, dan *Entamoeba histolytica* yang juga memerlukan zat besi untuk pertumbuhannya. Selain menghambat pertumbuhan bakteri tersebut, laktoferin dapat pula menghambat pertumbuhan jamur candida.

c) Lisozim

Lisozim adalah enzim yang dapat memecah dinding bakteri (bakterisidal) dan antiinflamasi, bekerja bersama peroksida dan askorbat untuk menyerang bakteri *E.coli* dan sebagian keluarga *Salmonella*. Keaktifan lisozim ASI beberapa ribu kali lebih tinggi dibanding susu formula. Keunikan lisozim lainnya adalah bila faktor protektif lain menurun kadarnya sesuai tahap lanjut ASI, maka lisozim justru meningkat pada 6 bulan pertama setelah kelahiran. Hal ini akan menguntungkan bayi karena lisozim dapat melindungi bayi dari bakteri pathogen dan penyakit diare pada periode ini.

d) Komplemen C3 dan C4

Walaupun kadar dalam ASI rendah mempunyai daya opsonik, anafilaktotoksik, dan kemotaktik yang bekerja bila diaktifkan oleh IgA dan IgE yang juga terdapat dalam ASI.

e) Faktor antistreptokokus

Dalam ASI terdapat faktor antistreptokokus yang melindungi bayi terhadap infeksi kuman streptokokus.

f) Antibodi

Dalam kolostrum ASI mengandung immunoglobulin yaitu IgA sekretorik, IgE, IgM, dan IgG dan yang terbanyak adalah IgA sekretorik. Antibodi dalam ASI dapat bertahan dalam saluran pencernaan bayi karena tahan terhadap asam dan enzim proteolitik saluran pencernaan dan membuat lapisan pada mukosanya sehingga mencegah bakteri pathogen dan enterovirus masuk ke dalam mukosa usus.

g) Imunitas seluler

ASI mengandung sel-sel. Sebagian besar (90%) sel tersebut berupa makrofag yang berfungsi membunuh dan memfagositosis mikroorganisme, membentuk C3 dan C4, lisozim, dan laktoferin.

Susu formula adalah produk yang berasal dari susu sapi atau hewan lainnya dan atau dari bahan lainnya yang telah terbukti cocok untuk makanan bayi. Susu formula sebaiknya dikonsumsi oleh anak berusia 1 tahun ke atas. Susu formula boleh dikonsumsi oleh bayi di bawah satu tahun hanya dalam kondisi tertentu saja. Kandungan susu sapi/formula lebih banyak mengandung protein kasein yang lebih sulit dicerna oleh usus bayi. Selain itu, *beta-laktoglobulin* yaitu fraksi dari protein *whey* yang berpotensi menyebabkan alergi (Astuti, 2015).

Susu formula dibuat sesuai golongan usia bayi, mulai dari bayi yang baru lahir (new born) usia 0-6 bulan, 6-12 bulan, dan usia batita 1-3 tahun, usia prasekolah 3-5 tahun, serta usia sekolah lima tahun keatas (Sutomo, 2010).

Beberapa resiko yang diakibatkan dari mengkonsumsi susu formula pada bayi yaitu, pelarut yang tidak tepat, apabila terlalu encer berisiko gizi kurang dan apabila terlalu kental dapat menyebabkan dehidrasi dan membebani ginjal bayi. Susu formula juga mudah terkontaminasi serta mengganggu sistem pencernaan. Prinsip pemilihan susu yang tepat dan baik untuk anak adalah susu yang sesuai dan bisa diterima oleh sistem tubuh bayi. Susu terbaik tidak harus susu yang disukai bayi atau susu yang harganya mahal. Susu terbaik tidak akan menimbulkan gangguan saluran cerna seperti, diare, muntah, atau kesulitan buang air besar. Pemberian susu formula dengan 17 takaran yang kurang tepat dapat mengganggu pertumbuhan bayi (Khasanah, 2011).

D. Mikrobiota

Mikrobiota didefinisikan sebagai kumpulan mikroorganisme yang hidup pada tubuh inang (*host*), dapat terdiri dari bakteri, *archae*, virus, dan organisme eukariota sel satu lainnya. Kolonisasi bakteri terdapat pada seluruh permukaan tubuh yang memiliki kontak dengan dunia luar, yaitu kulit, saluran urin, saluran cerna, dan saluran napas. Tinjauan ini menekankan pada bakteri, salah satu jenis mikrobiota yang telah sering diteliti perannya untuk kesehatan manusia dibanding jenis lain. Kolonisasi mikrobiota terbanyak berlokasi di saluran cerna, dengan jumlah dan komposisi yang bervariasi (Ardesy, 2016).

Mikrobiota dapat terus mengalami perubahan. Faktor-faktor yang diduga memengaruhi variasi ini adalah kolonisasi maternal, asupan, pajanan lingkungan, dan terapi anti mikroba. Gangguan keseimbangan mikrobiota pada saluran cerna berhubungan dengan berbagai penyakit, diantaranya *inflammatory bowel disease* (IBD), *irritable bowel syndrome* (IBS), penyakit metabolik (obesitas dan diabetes) dan alergi. Asupan makanan untuk memenuhi kebutuhan nutrisi adalah sesuatu hal yang dapat dipilih dan dikontrol. Kegiatan memilih makanan ini merupakan hal yang akan terus terjadi sepanjang manusia hidup, begitupun halnya dengan populasi mikrobiota saluran cerna. Sebaliknya, variasi mikrobiota pada komposisi dan jumlah tertentu akan memberikan efek pada pengolahan zat yang terkandung dalam asupan, terutama sesampainya dalam kolon (Ardesy, 2016).

Mikrobiota bayi yang dilahirkan dengan persalinan normal memiliki kemiripan dengan mikrobiota di vagina ibunya pada 20 menit awal kehidupan. Terdapat perbedaan antara spesies mikrobiota bayi yang dilahirkan dengan persalinan normal dan operasi sesar. Mikrobiota di saluran gastrointestinal bayi yang baru lahir

akan serupa dengan mikrobiota orang dewasa selama tahun pertama kehidupannya. Seiring dengan pertambahan usia akan terjadi perubahan mikrobiota karena dipengaruhi oleh ASI, demam, pengenalan terhadap makanan pendamping ASI, dan penggunaan antibiotik. Terdapat perbedaan jenis mikroba pada bayi yang mendapatkan ASI dengan yang mendapatkan susu formula. Perkembangan pada periode *perinatal* merupakan masa yang penting karena terjadi modifikasi yang mempengaruhi sistem imun dan penyakit yang berhubungan dengan inflamasi.

E. Feses

Feses adalah buangan yang dikeluarkan tubuh manusia melalui anus sebagai sisa dari proses pencernaan makanan di sepanjang system saluran pencernaan (*tractus digestivus*). Beberapa kepustakaan menyebut tinja dengan kotoran manusia. Istilah ini sebenarnya kurang tepat karena pengertiannya mencakup seluruh bahan buangan yang dikeluarkan dari tubuh manusia termasuk karbon dioksida yang dikeluarkan sebagai sisa dari proses pernapasan, keringat, lendir dari ekskresi kelenjar dan sebagainya. Dalam ilmu kesehatan lingkungan, dari berbagai jenis kotoran manusia yang lebih dipentingkan adalah tinja dan air seni (*urine*) (Azwar, 1994).

Seorang yang normal diperkirakan menghasilkan tinja rata-rata sehari sekitar 83 gram dan menghasilkan air seni sekitar 970 gram. Kedua jenis kotoran manusia ini sebagian besar berupa air, terdiri dari zat-zat organik (sekitar 20% untuk tinja dan 2,5% untuk urine), serta zat-zat anorganik seperti nitrogen, asam fosfat, sulphur dan sebagainya (Soeparman, 2002).

Masa dan volume tinja dipengaruhi oleh asupan makanan atau minuman yang dikonsumsi. Apabila asupan yang dikonsumsi mengandung low fibres, seperti daging

maka jumlah tinja yang dihasilkan semakin sedikit, sebaliknya jika mengandung banyak serat (fibres) maka semakin banyak pula tinja yang dieksresi. Normalnya tiap orang ekskresi tinja/ defekasi satu kali tiap hari, tetapi frekuensi setiap orang bervariasi ada seminggu sekali sampai sehari lima kali. Selain itu tinja dapat mengandung virus, bakteri, kista dari protozoa, dan telur dari golongan *plathyhelminthes* yang bersifat patogen, sehingga apabila tidak diolah serta dibuang sembarangan akan sangat membahayakan manusia serta lingkungannya (Niwagaba, 2009).

Tinja merupakan hasil metabolisme tubuh manusia sehingga tinja terdiri dari berbagai bahan yang berasal dari asupan baik makanan maupun minuman yang dikonsumsi. Menurut (Niwagaba, 2009) tinja memiliki kandungan:

a. Nutrien

Nutrien ini merupakan zat gizi yang ada di makanan maupun minuman yang kita konsumsi. Tinja biasanya mengandung nutrien yang berupa nitrogen, fosfor, kalium, kalsium, dan Carbon. Nutrien yang terkandung dalam tinja. Nitrogen yang terkandung dalam tinja ini biasanya berasal dari asupan protein yang dipecah menjadi asam amino dalam tubuh sedangkan kalium, kalsium, karbon dan fosfor berasal dari buah dan sayuran.

b. Logam berat (*trace metals*)

Tinja juga bisa mengandung logam seperti Tembaga (Cu), Zinc (Zn), Nikel (Ni), Cromium (Cr), Kadmium (Cd), dan Hg. Logam-logam berat ini berasal dari makanan yang dicerna oleh tubuh namun, logam yang terkandung dalam tinja ini apabila diolah menjadi pupuk akan mudah diserap oleh tanaman. Trace metals yang terserap oleh tumbuhan biasanya disimpan dalam daun dan akar tumbuhan, logam

tersebut dapat merusak fisiologis dan menunjukkan kerusakan anatomis pada tumbuhan. Oleh karenanya biasanya tumbuhan bisa digunakan sebagai salah satu indikator pencemaran udara atau tanah di suatu wilayah (Martin,2006).

c. Mikroorganisme

Tinja tidak hanya mengandung nutrisi tetapi juga mikroorganisme seperti bakteri, virus dan protozoa. Mikroorganisme tinja masing-masing individu berbeda namun berdasarkan sifat dan sumbernya dibagi menjadi 2 jenis yakni mikroorganisme yang secara alami ada di dalam usus dan bersifat non patogen serta mikroorganisme yang tidak alami dan bersifat patogen (Keman, 2015).

Mikroorganisme yang alami ada dalam tubuh tidak menyebabkan seseorang menjadi sakit, berbeda halnya dengan mikroorganisme yang tidak alami dan patogen biasanya ditemukan pada orang yang sakit seperti:

- 1) Salmonella Typhi (penyebab tifus),
- 2) Vibrio cholera (Penyebab kolera),
- 3) Virus penyebab hepatitis A dan E
- 4) Virus penyebab polio.
- 5) Giardia intestinalis or G. Lambia dan Bacillary dysentery (Virus penyebab diare)

Adanya faktor bahwa tinja dapat mengandung berbagai virus, bakteri dan kista yang bersifat patogen, oleh karena itu tinja sangat berbahaya. Beberapa kerugian yang didapatkan akibat adanya tinja ditinjau dari beberapa aspek yakni:

a. Aspek kesehatan

Salah satu kerugian yang disebabkan adanya tinja adalah menyebabkan penyakit “faecal-oral disease”. Faecal-oral disease merupakan penyakit dimana

agen penyebab penyakit tersebut berada pada feses yang ditularkan antar manusia. Berikut adalah gambar system penularan faecal oral disease.

b.Aspek lingkungan

Aspek kedua yang berpengaruh akibat adanya tinja adalah lingkungan. Apabila tinja banyak yang dibuang sembarangan seperti di sungai, jalan, dan juglangan maka akan sangat merugikan baik dilingkungan air, tanah maupun udara. Apabila tinja dibuang sembarangan di sungai maupun di lahan seperti juglangan maka akan mencemari air dan tanah tersebut maka dampaknya tidak berhenti sampai situ tetapi pencemaran akan lebih meluas lagi mencemari biota di sungai maupun tanah kemudian yang akhirnya akan berdampak negatif pada manusia itu sendiri. Selain itu eksploitasi sumber daya alam yang telah berlangsung selama berabad-abad ini membuat kualitas dan kuantitas alam menjadi berkurang, ditambah lagi dengan perilaku yang kurang sehat maka kerusakan atau pencemaran yang terjadi sangat merugikan bagi kita (WEDC, 2012).

Selain terdapat berbagai adanya dampak negatif akibat tinja, ada beberapa keuntungan atau manfaat adanya tinja yakni menambah penghasilan atau dengan kata lain tinja merupakan barang ekonomis. Apabila tinja diolah maka lumpurnya (sludge) bisa dimanfaatkan menjadi pupuk yang memiliki kualitas cukup baik. Agar tinja tidak menimbulkan dampak negatif maka harus diolah (sanitised) dengan baik dan benar (WEDC, 2012).

F. Bayi

Bayi baru lahir adalah bayi yang dilahirkan dalam kondisi cukup bulan atau hampir cukup bulan. Bayi adalah anak usia 0-12 bulan (Saifuddin, 2002). Tahapan-tahapan bayi ada 2 yaitu :

1. Masa bayi Dini (Umur 1-12 Bulan)

Pada masa ini pertumbuhan berlangsung pesat dan proses pematangan berlangsung secara continue terutama meningkatkan system fungsi syaraf.

2. Masa bayi Akhir (Umur 1-2 Tahun)

Pada masa ini kecepatan pertumbuhan mulai menurun dan terdapat kinerja dalam perkembangan motoric dan fungsi ekskresi (Saifuddin, 2002).

G. Imunitas Bayi

1. Pengertian Sistem Imun

Sistem imun membentuk sistem pertahanan badan terhadap bahan asing seperti mikroorganisme, molekul-molekul berpotensi toksik, atau sel-sel tidak normal. Sistem ini menyerang bahan asing atau antigen dan juga mewujudkan peringatan tentang kejadian tersebut supaya pendedahan yang berkali-kali terhadap bahan yang sama akan mencetuskan gerak balas yang lebih cepat dan bertingkat.

2. Penggolongan antibodi, Peran dan karakteristik (Widyatun, 2012).

- a. IgS

Antibodi yang paling banyak (85% dari antibodi dalam sirkulasi), ditemukan di darah dan semua kompartemen cairan termasuk cairan serebrospinalis. Di produksi dalam jumlah yang besar pada respon adaptif sekunder sehingga mencerminkan riwayat pajanan terhadap patogen. Bertahan lama. Dapat berdifusi keluar dari aliran

darah ke tempat infeksi akut dan dapat menembus plasenta. Bekerja sebagai opsonin kuat yang menjembatani fagosit dan sel sasaran. Penting dalam pertahanan terhadap bakteri dan pengaktifan sistem komplemen melalui jalur klasik.

b. IgM

Molekul IgM bergabung dalam kelompok lima "pentamer IgM" sehingga cenderung menggumpalkan antigen yang menjadi sasaran fagosit dan sel NK. Merupakan molekul besar sehingga tidak dapat berdifusi keluar aliran darah. Merupakan aktivator kuat sistem komplemen, penting dalam respon imun terhadap bakteri. Antibodi pertama yang diproduksi saat tubuh menghadapi suatu antigen baru.

c. IgA

Sebagian besar dalam sekresi, misalnya air liur, air mata, keringat, dan air susu terutama kolostrum. Menyatu dalam kelompok yang terdiri atas dua atau tiga molekul. Melindungi tubuh dengan melekat ke patogen dan mencegah perlekatan patogen ke rongga tubuh. Tidak dapat mengaktifkan komplemen atau menembus plasenta.

d. IgE

Ekornya berlekatan dengan reseptor di sel mast sehingga berperan dalam peradangan akut, respon alergi dan hipersensitivitas. Tempat pengikatan untuk antigen di parasit yang lebih besar, misalnya cacing dan flukes. Sebagian orang memiliki IgE untuk protein lingkungan yang tidak berbahaya misalnya serbuk sari, kutu debu rumah, dan penisilin.

e.IgD

Jarang disintesis, hanya sedikit yang diketahui tentang fungsinya. Berukuran besar, hanya dapat ditemukan di darah. Mungkin terlibat dalam stimulasi sel B oleh antigen.

3.. Perkembangan Imunologi janin

Pada kehamilan dimana antibodi yang dihasilkan janin jauh sangat kurang untuk merespon invasi antigen ibu/invasi bakteri. Dari minggu ke 20 kehamilan, respon imun janin terhadap antigen mulai meningkat. Respon janin dibantu oleh pemindahan molekul antibodi dari ibu (asalkan ukurannya tidak terlalu besar) ke janin sehingga memberikan perlindungan pasif yang menetap sampai beberapa minggu. Proses kelahiran sendiri, mulai dari pecahnya kantong amnion yang tersegel dan seterusnya akan membuat janin terpajan dengan mikroorganisme baru. *Candida alicans*, *gonococcus* dan herpes virus dapat dijumpai pada vagina. Pada kasus infeksi herpes yang diketahui, pelahiran pervaginam tidak diperbolehkan. Begitu lahir, bayi cenderung akan bertemu dengan *Staphylococcus aureus*, suatu mikroorganisme dimana resisten bayi terhadapnya sangat kecil (Widyatun, 2012).

Untuk mengimbangi status imunologi yang belum berkembang dengan baik pada bayi baru lahir, maka pengawasan antenatal yang cermat, pemeriksaan untuk menyingkirkan kemungkinan infeksi atau terapi untuk mengatasi infeksi, teknik-teknik melahirkan yang aseptik tanpa memasukkan mikroorganisme dan perawatan yang cermat dengan memperhatikan segala aspek dalam penanganan bayi baru lahir, semuanya ini merupakan tindakan yang sangat penting (Widyatun, 2012).

4. Sistem Imun Pasif pada Janin

Dalam perkembangannya, Janin dapat terlindung dari lingkungan yang berbahaya selama dalam kandungan. Umumnya kuman patogen atau bibit penyakit tidak dapat menembus barrier placenta. Bayi yang baru lahir, tanpa adanya antibodi, akan sangat mudah terinfeksi. Bayi yang mature telah memperoleh antigen dan imunitas pasif dari ibu terhadap jenis-jenis tertentu dalam waktu 6 minggu atau lebih sebelum dilahirkan. Namun demikian, bayi yang meninggalkan lingkungan yang steril untuk kemudian secara tiba-tiba bertemu dengan banyak mikroorganisme dan antigen lainnya. Diperlukan waktu beberapa minggu sebelum imunitas aktif terbentuk (Widyatun, 2012).

Proses penyaluran imun pasif dari maternal: Sistem imun janin diperkuat oleh penyaluran imunoglobulin menembus plasenta dari ibu kepada janinnya melalui aliran darah yang membawa antibodi serta penyaluran melalui air susu. Profil imunoglobulin yang disalurkan melalui plasenta dan disekresikan melalui air susu bergantung pada mekanisme transportasi spesifik untuk berbagai kelas imunoglobulin. IgG ibu menembus plasenta ke dalam sirkulasi janin melalui mekanisme aktif spesifik, yang efektif dari sekitar usia gestasi 20 minggu, tetapi aktivitasnya meningkat pesat sejak usia gestasi 34 minggu. Ibu akan menghasilkan respons imun terhadap antigen yang ia temui dengan menghasilkan IgG, yang dapat melewati plasenta. Bahkan kadar IgG ibu rendah, IgG akan tetap di salurkan melalui plasenta. Hal ini berarti janin akan mendapat imunisasi pasif terhadap patogen yang besar ditemukan di lingkungan setelah lahir. Imunitas pasif ini memberikan perlindungan temporer penting pascanatal sampai sistem bayi sendiri matang dan menghasilkan sendiri antibodi (Widyatun, 2012).

H. Identifikasi Bakteri

Untuk mengetahui jenis suatu mikroorganisme diperlukan adanya identifikasi. Dimana identifikasi sendiri adalah upaya untuk mengetahui nama suatu makhluk hidup dalam suatu kelompok tertentu berdasarkan karakteristik persamaan dan perbedaan yang masing-masing makhluk hidup. Identifikasi mikroorganisme dilakukan dengan membandingkan ciri-ciri yang ada pada satuan yang belum diketahui dengan satu-satuan yang dikenal. Identifikasi mikroorganisme yang baru diisolasi diperlukan perincian, deskripsi, dan perbandingan yang cukup dengan deskripsi yang telah dipublikasikan untuk jasad renik lain yang serupa (Pelczar et al, 1989).

Pada masa sekarang teknik identifikasi yang populer yaitu secara konvensional (Biokimiawi) dan dengan AIS (*Automatic Identification System*) yaitu menggunakan *Vitek 2 compact*.

a. Metode Konvensional

Identifikasi bakteri meliputi pemeriksaan morfologi, pewarnaan gram, dan uji biokimia antara lain : uji O/F (Oksidatif/Fermentatif), uji oksidase, uji katalase, uji motilitas, produksi indol, uji TSIA (*Triple Sugar Iron Agar*), dan uji gula. Pengamatan morfologi koloni bakteri dilakukan setelah mendapatkan biakan murni. Pengamatan ini meliputi warna, bentuk, tepian koloni, elevasi atau permukaan koloni dan struktur dalam koloni. Pewarnaan gram bertujuan untuk menentukan apakah bakteri tersebut termasuk di dalam kelompok bakteri gram positif atau kelompok bakteri gram negatif. Uji katalase adalah untuk mengetahui sifat bakteri dalam menghasilkan enzim katalase. Tujuan uji oksidase adalah untuk mengetahui ada tidaknya enzim oksidase pada bakteri. Uji O/F medium (Oksidatif/Fermentatif) bertujuan untuk mengetahui sifat oksidasi atau fermentasi bakteri terhadap glukosa.

Uji motilitas bertujuan untuk mengetahui apakah bakteri tersebut motil atau tidak dan untuk mengetahui produksi indol dari Tryptophane. Uji TSIA (*Triple Sugar Iron Agar*) bertujuan untuk membedakan jenis bakteri berdasarkan kemampuan memecahkan dextrose, laktosa, sukrosa dan pembebasan sulfida, selain itu uji TSIA berfungsi untuk mengetahui apakah bakteri tersebut menghasilkan gas, H₂S atau tidak. Uji gula bertujuan untuk mendeterminasi kemampuan bakteri dalam mendegradasi gula dan menghasilkan asam organik yang berasal dari tiap-tiap jenis gula, yaitu glukosa, sukrosa, maltosa, arabinosa, manitol dan inositol (Yusuf, 2009),

b. Metode Automatis

Teknik identifikasi bakteri mengalami suatu perkembangan yaitu dengan menggunakan identifikasi secara otomatis. Identifikasi bakteri secara otomatis dan uji kerentanan telah dikembangkan dan dikomersialkan dalam dua dekade. Salah satu identifikasi secara otomatis ini dapat menggunakan Vitek 2 (bioMérieux). Tetapi hanya beberapa yang tersedia dipasar. Vitek 2 (bioMérieux) merupakan teknologi berbasis fluoresensi, dimana dapat digunakan untuk identifikasi dan uji kerentanan pada isolat gram negative (Thomas *et al*, 2001).

Dalam identifikasi bakteri secara otomatis biasanya menggunakan alat yaitu *Vitek 2 system*. Menurut *vitek 2 system* merupakan alat identifikasi yang menggunakan *card identification*. Misalnya GP (*Gram Positive*) card dan GN (*Gram Negative*) card. Dimana pada alat ini terdapat *database* yang dipergunakan untuk analisis dalam identifikasi bakteri secara otomatis. Hasil dari identifikasi menggunakan vitek ini berupa presentase kebenaran dari pengujian yang telah dicocokkan pada *database*. Prosedur identifikasi bakteri dengan vitek ini yaitu dengan membuat suspensi menggunakan 0.45% sodium chloride dan menyesuaikan

kekeruhan (*density*) dengan standar Mc Farland yang diukur dengan *densycheck system (bioMerieux)*. Kemudian dipergunakan *card identification* untuk identifikasi bakteri secara otomatis (Wallet *et al.* 2005).



Gambar 2.1 Vitek 2 Compact

I. Kerangka Pikir

Adapun Kerangka Pikir Sebagai Berikut:

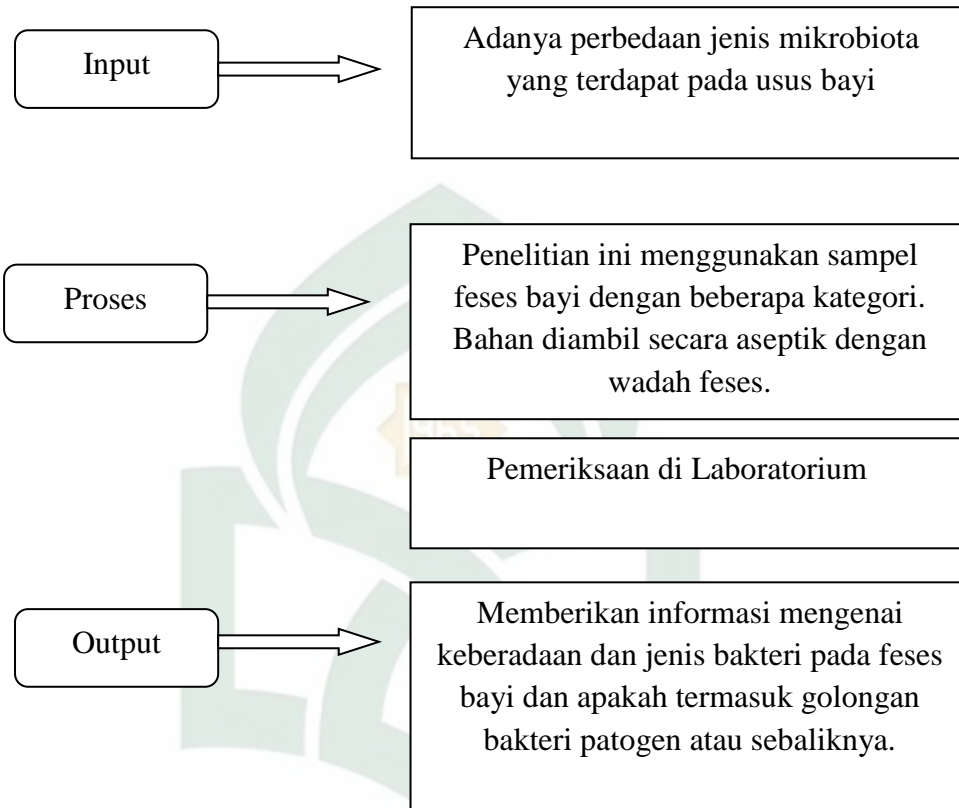

J. Hipotesis

Adapun hipotesis dalam penelitian ini yaitu adanya perbedaan jenis bakteri yang dapat tumbuh dan kemampuan kolonisasi yang berbeda pula.

BAB III

METODOLOGI PENELITIAN

A. Jenis dan Pendekatan Penelitian

Penelitian ini merupakan penelitian kualitatif. Penelitian ini menggunakan pendekatan eksperimental yang menerapkan prinsip-prinsip laboratorium terutama pengontrolan terhadap hal-hal yang memengaruhi jalannya eksperimen dengan menggunakan metode eksperimen murni.

B. Waktu dan Lokasi Penelitian

Penelitian ini dilaksanakan selama 2 minggu, dimulai dari tanggal 23 Agustus – 06 September 2018 di Laboratorium Mikrobiologi Balai Besar laboratorium Kesehatan Makassar.

C. Variabel Penelitian

Penelitian ini menggunakan variabel tunggal yaitu mikrobota yang terdapat pada feses neonatus.

D. Defenisi Operasional Variabel

Penelitian ini menggunakan sampel feses bayi dengan beberapa kategori. Sampel feses yang diambil yaitu pada hari 3, dan 7. Sampel feses diperoleh dari bayi yang dilahirkan di Rumah Sakit Bersalin Masyita Makassar Sulawesi Selatan. Bahan diambil secara aseptik, menggunakan metode swab dan disimpan di wadah feses.

Bahan segera di transport tidak melebihi 12 jam untuk segera di proses di laboratorium.

E. Alat dan Bahan Penelitian

1. Alat

Adapun alat yang digunakan pada penelitian ini yaitu kamera, jarum ose, cawan petri, LAF (*Laminar Air Flow*), alat tulis menulis, Inkubator, wadah feses, Densicheck, Vitek 2 Compact.

2. Bahan

Adapun bahan yang digunakan dalam penelitian ini yaitu feses, Agar *Mc Conkey*, *Blood agar*, tissue, cotton buds, larutan suspense.

F. Prosedur Kerja

Feses dikultur secara aerob. Feses ditanam pada media *Blood agar* dan media *Mc Conkey* kemudian di inkubasi selama 24 jam pada suhu 37 derajat Celcius. Selanjutnya dilakukan pengamatan makroskopik pada koloni yang tumbuh pada kedua media tersebut. Untuk tahap identifikasi dilakukan dengan menggunakan Vitek. Koloni yang tumbuh pada media diambil dan dimasukkan ke dalam tabung yang berisi 3 ml larutan suspense kemudian di homogenisasi. Lalu dilakukan uji kekeruhan menggunakan Densicheck hingga mencapai angka 0,5 Mcfarland. Kemudian susun tabung pada cassette, letakkan kartu Vitek 2, sesuai dengan urutan identifikasi.

BAB IV
HASIL DAN PEMBAHASAN

A. Hasil pengamatan

1. Data Klinis Bayi

Semua bayi dilahirkan cukup bulan, lahir secara Sectio Sesarea 2 dan satu lahir spontan. Semua bayi mengkonsumsi Air Susu Ibu atau susu formula pada saat sampel feses diambil. Jenis kelamin bayi, laki-laki 1 orang dan perempuan 2 orang.

2. Identifikasi Jenis Bakteri Berdasarkan Pengamatan Makroskopik

Beberapa bakteri dapat diisolasi dari 6 sampel yang diperoleh. Tabel 1 menggambarkan karakteristik makroskopik diantaranya dari segi warna, bentuk, ukuran, permukaan, famili dan di kuadran ke berapa bakteri dapat tumbuh.

Tabel 1. Karakteristik morfologi pada sampel feses bayi

No	Sampel	Hari Ke-	Media	Warna	Bentuk	Ukuran	Permukaan	Pertumbuhan di Kuadran Ke-
1	Pervaginam	3	BA	Putih Susu	Bulat	Sedang, besar	Cembung, koloni basah	1 sampai 4
			Mc	Merah Muda	Bulat	Besar	Cembung, koloni basah, pinggir tidak beraturan	1 sampai 4
2	Pervaginam	7	BA	Putih Susu	Bulat	Besar	Cembung, koloni agak basah, pinggir tidak rata	1 sampai 4
			Mc	Merah Muda	Bulat	Sedang, besar	Cembung, berlendir, pinggir rata	1 sampai 4
				Putih Keruh	Bulat	Sedang	Rata, pinggir tidak teratur	1 sampai 4

3	SC Formula	3	BA	Putih Susu	Bulat	Besar	Cembung, pinggir tidak rata	1 sampai 4
			Mc	Merah Muda	Bulat	Sedang, Besar	Cembung, berlendir, pinggir rata	1 dan 2
				Putih Keruh	Bulat	Sedang	Cembung, berlendir, pinggir rata	1 sampai 4
4	SC Formula	7	BA	Putih Susu	Bulat	Sedang	Cembung, pinggir tidak teratur	1 sampai 4
			Mc	Merah Muda	Bulat	Besar	Cembung, berlendir, pinggir tidak teratur	1 sampai 4
5	SC ASI	3	BA	Putih Susu	Bulat	Sedang	Cembung, pinggir tidak teratur	1 sampai 4
			Mc	Merah Muda	Bulat	Besar	Cembung, berlendir, pinggir tidak teratur	1 sampai 4
				Merah Metalik	Bulat	Besar	Cembung, koloni basah	1 sampai 4
6	SC ASI	7	BA	Putih Susu	Bulat	Kecil	Cembung, agak basah, pinggir rata	1 sampai 4
			Mc	Putih Keruh	Bulat	Kecil	Cembung, pinggir rata	1 dan 2

3. Identifikasi Bakteri Menggunakan Vitek 2 Compact

Pada hasil pengamatan menggunakan analisis vitek 2 compact diperoleh hasil antara lain :

a) *Klebsiella pneumoniae*

Bakteri *Klebsiella pneumoniae* ditemukan pada sampel feses bayi hari ke 3, 7 yang lahir secara pervaginam dan sampel feses hari ke 3 yang lahir secara sesar mengonsumsi susu formula. Setelah dilakukan inokulasi pada media blood agar dan

Mc Conkey dan di identifikasi dengan vitek 2 compact, menunjukkan bahwa 95% terdapat bakteri *Klebsiella pneumoniae* dapat dilihat pada gambar 4.1

McFarland: (0.50 - 0.63)			
Identification Information	Card: GN	Lot Number: 2410396203	Expires: Dec 27, 2018 12:00 SGT
	Completed: Aug 24, 2018 13:38 SGT	Status: Final	Analysis Time: 3.85 hours
Organism Origin	VITEK 2		
Selected Organism	95% Probability <i>Klebsiella pneumoniae</i> ssp <i>pneumoniae</i>		Confidence: Very good identification
	Bionumber: 6607734773564410		
SRF Organism			
Analysis Organisms and Tests to Separate:			
Analysis Messages:			
Contraindicating Typical Biopattern(s)			
Klebsiella pneumoniae ssp pneumoniae BGUR(3)			

Gambar 4.1 Hasil Identifikasi Bakteri *Klebsiella pneumonia*

b) *Escherichia coli*

Bakteri *Escherichia coli* ditemukan pada sampel feses bayi hari ke 7 yang lahir secara pervaginam dan mengonsumsi ASI. Setelah dilakukan inokulasi pada media Mc Conkey dan di identifikasi dengan vitek 2 compact, menunjukkan bahwa 99% terdapat bakteri *Escherichia coli*, dapat dilihat pada gambar 4.2

McFarland: (0.50 - 0.63)			
Identification Information	Card: GN	Lot Number: 2410396203	Expires: Dec 27, 2018 12:00 SGT
	Completed: Aug 28, 2018 15:18 SGT	Status: Final	Analysis Time: 3.87 hours
Organism Origin	VITEK 2		
Selected Organism	99% Probability <i>Escherichia coli</i>		Confidence: Excellent identification
	Bionumber: 0005210544104611		
SRF Organism			
Analysis Organisms and Tests to Separate:			
Analysis Messages:			
Contraindicating Typical Biopattern(s)			

Gambar 4.2 Hasil Identifikasi Bakteri *Escherichia coli*

c) *Serratia plymuthica*

Bakteri *Serratia plymuthica* ditemukan pada sampel feses bayi hari ke 3 yang lahir secara sesar dan mengonsumsi susu formula. Setelah dilakukan inokulasi pada media Mc Conkey dan diidentifikasi dengan vitek 2 compact, menunjukkan bahwa 87% terdapat bakteri *Serratia plymuthica*, dapat dilihat pada gambar 4.3

McFarland: (0.50 - 0.63)			
Identification Information	Card:	GN	Lot Number: 2410396203
	Expires:	Dec 27, 2018 12:00 SGT	
	Completed:	Aug 28, 2018 19:11 SGT	Status: Final
	Analysis Time:	7.77 hours	
Organism Origin	VITEK 2		
Selected Organism	87% Probability		<i>Serratia plymuthica</i>
	Bionumber:	4907715551702251	Confidence: Acceptable Identification
SRF Organism			
Analysis Organisms and Tests to Separate:			
Analysis Messages:			
Contraindicating Typical Biopattern(s)			
<i>Serratia plymuthica</i> BNAG(94),ELLM(1),ODC(1).			

Gambar 4.3 Hasil Identifikasi Bakteri *Serratia plymuthica*

d) *Enterobacter cloacae*

Bakteri *Enterobacter cloacae* ditemukan pada sampel feses bayi hari ke 7 yang lahir secara sesar dan mengonsumsi susu formula. Bakteri ini juga ditemukan pada sampel feses bayi hari ke 3 yang lahir secara sesar dan mengonsumsi ASI. Setelah dilakukan inokulasi pada media blood agar dan Mc Conkey dan diidentifikasi dengan vitek 2 compact, menunjukkan bahwa 96% terdapat bakteri *Enterobacter cloacae*, dapat dilihat pada gambar 4.4

McFarland: (0.50 - 0.63)			
Identification Information	Card: GN	Lot Number: 2410396203	Expires: Dec 27, 2018 12:00 SGT
	Completed: Aug 29, 2018 16:27 SGT	Status: Final	Analysis Time: 4.83 hours
Organism Origin	VITEK 2		
Selected Organism	96% Probability Enterobacter cloacae complex		Confidence: Excellent identification
	Bionumber: 0627634753133010		
SRF Organism			
Analysis Organisms and Tests to Separate:			
Enterobacter cloacae complex			
Enterobacter kobei UREASE(83),LACTOSE(88),MOB(82),dSORBITOL(94),			
Enterobacter hormaechei UREASE(87),MOB(52),dSORBITOL(0),			
Enterobacter cloacae ssp cloacae UREASE(100),LACTOSE(30),MOB(99),dSORBITOL(100),			
Enterobacter cloacae ssp dissolvens UREASE(100),MOB(0),dSORBITOL(100),			
Enterobacter ludwigii UREASE(0),LACTOSE(60),MOB(100),dSORBITOL(100),			
Analysis Messages:			
Contraindicating Typical Biopattern(s)			
Enterobacter cloacae complex URE(5),			

Gambar 4.4 Hasil Identifikasi Bakteri *Enterobacter cloacae*e) *Acinetobacter haemolyticus*

Bakteri *Acinetobacter haemolyticus* ditemukan pada sampel feses bayi hari ke 7 yang lahir secara sesar dan mengonsumsi ASI. Setelah dilakukan inokulasi pada media blood agar dan Mc Conkey dan diidentifikasi dengan vitek 2 compact, menunjukkan bahwa 93% terdapat bakteri *Acinetobacter haemolyticus*, dapat dilihat pada gambar 4.5

McFarland: (0.50 - 0.63)			
Identification Information	Card: GN	Lot Number: 2410396203	Expires: Dec 27, 2018 12:00 SGT
	Completed: Sep 4, 2018 18:25 SGT	Status: Final	Analysis Time: 7.77 hours
Organism Origin	VITEK 2		
Selected Organism	93% Probability Acinetobacter haemolyticus		Confidence: Very good identification
	Bionumber: 1040001101400140		
SRF Organism			
Analysis Organisms and Tests to Separate:			
Analysis Messages:			
Contraindicating Typical Biopattern(s)			
Acinetobacter haemolyticus APPA(1),			

Gambar 4.5 Hasil Identifikasi Bakteri *Acinetobacter haemolyticus*

B. Pembahasan

Penelitian ini mengambil sampel bayi pada hari ke 3 dan ke 7. Meskipun kolonisasi bakteri terjadi segera setelah lahir yakni pada hari pertama. Hal ini dikarenakan salah satu indikator penelitian ini yaitu metode pemberian susu, sampel pada hari ke 3 dan ke 7 akan memberikan data yang lebih efektif, mengingat pada hari tersebut pemberian susu akan sangat intens.

Kolonisasi atau invasi adalah proses bertahap yang ditentukan oleh berbagai faktor, diantaranya komposisi mikroflora usus ibu, jenis persalinan, pemakaian antibiotik, lingkungan dan perawatan di rumah sakit. Secara fisiologis, janin bersifat steril dari mikroorganisme selama dalam kandungan. Namun, terjadi perubahan besar pada komposisi mikroflora usus pada awal kehidupan. Dalam kurun waktu beberapa jam setelah lahir, saluran cerna bayi mulai dikolonisasi oleh bakteri dan kolonisasi tersebut akan berubah sesuai dengan bertambahnya usia bayi.

Media yang digunakan dalam penelitian ini adalah media blood agar dan mc conkey. *Blood Agar Plate* (BAP) merupakan media padat dan media diferensial. Media diferensial adalah media yang ditambah zat kimia tertentu sehingga suatu mikroorganisme membentuk pertumbuhan untuk mengklasifikasikan suatu kelompok jenis bakteri. *Blood Agar Plate* (BAP) membedakan bakteri hemolitik dan nonhemolitik yaitu berdasarkan kemampuan mereka untuk melisiskan sel-sel darah merah.



Gambar 4.6 *Media Blood Agar Plate (BAP)*

Ada tiga jenis hemolisis yaitu beta hemolisis, alfa hemolisis, dan gamma hemolisis. Beta hemolisis merupakan lisis lengkap sel darah merah dan hemoglobin. Alfa hemolisis mengacu pada lisis parsial/lisis sebagian dari sel darah merah dan hemoglobin. Hal ini menghasilkan perubahan warna disekitar menjadi abu-abu kehijauan. Gamma hemolisis yaitu tidak terjadi hemolisis dimana tidak ada perubahan warna dalam media.

MacConkey Agar Plate (MAC) adalah salah satu jenis media padat yang digunakan untuk identifikasi mikroorganisme. *MacConkey Agar Plate (MAC)* termasuk dalam media selektif dan diferensial bagi mikroba. Jenis mikroba tertentu akan membentuk koloni dengan ciri tertentu yang khas apabila ditumbuhkan pada media ini. *MacConkey Agar Plate (MAC)* merupakan media selektif untuk isolasi dan identifikasi bakteri gram negatif. Media ini digunakan untuk membedakan bakteri yang memfermentasi laktosa dan yang tidak memfermentasi laktosa.

Media ini mengandung laktosa, garam empedu, dan neutral red sebagai indikator warna. Media ini akan menghambat pertumbuhan bakteri gram positif dengan adanya garam empedu yang akan membentuk kristal violet. Bakteri gram

negatif yang tumbuh dapat dibedakan dalam kemampuannya memfermentasikan laktosa. Koloni bakteri yang memfermentasikan laktosa berwarna merah bata dan dapat dikelilingi oleh endapan garam empedu. Endapan ini disebabkan oleh penguraian laktosa menjadi asam yang akan bereaksi dengan garam empedu. Bakteri yang tidak memfermentasikan laktosa biasanya bersifat patogen. Golongan bakteri ini tidak memperlihatkan perubahan pada media. Ini berarti warna koloninya sama dengan warna media. Warna koloni dapat dilihat pada bagian koloni yang terpisah.

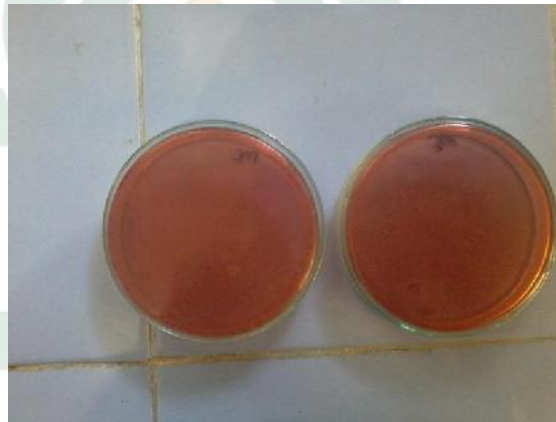

Gambar 4.7 *MacConkey Agar Plate (MAC)*

1. Jenis Mikrobiota Yang Tumbuh

Pada sampel feses bayi yang ditanam pada media blood agar hari ke 3 dan 7 yang lahir secara pervaginam dan mengonsumsi ASI, didapatkan bakteri jenis *Klebsiella pneumoniae*. Pertumbuhan koloninya terdapat pada kuadran 1 sampai 4. Sampel feses bayi hari 3 yang lahir sesar dan mengonsumsi susu formula didapatkan bakteri jenis *Klebsiella pneumoniae*. Sedangkan feses pada hari ke 7 di dapatkan bakteri jenis *Enterobacter cloacae*. Pertumbuhan koloni kedua jenis bakteri ini

terdapat pada kuadran 1 sampai 4. Sampel feses bayi hari ke 3 yang lahir sesar dan mengonsumsi ASI didapatkan bakteri jenis *Enterobacter cloacae*, pertumbuhan koloninya terdapat pada kuadran 1 sampai 4. Sedangkan sampel pada hari ke 7 didapatkan bakteri jenis *Acinetobacter haemolyticus*, pertumbuhan koloninya terdapat pada kuadran 1 sampai 4.

Pada sampel feses bayi yang ditanam pada media Mc Conkey hari ke 3 yang lahir secara pervaginam dan mengonsumsi ASI, didapatkan bakteri jenis *Klebsiella pneumoniae*, sedangkan feses pada hari ke 7 didapatkan bakteri jenis *Klebsiella pneumoniae* dan *Escherichia coli*. Pertumbuhan koloni kedua bakteri ini juga terdapat pada kuadran 1 sampai 4. Sampel feses bayi hari ke 3 yang lahir sesar dan mengonsumsi susu formula ditemukan bakteri jenis *Klebsiella pneumoniae* dan *Serratia plymuthica* sedangkan feses pada hari ke 7 didapatkan bakteri jenis *Enterobacter cloacae*. Pertumbuhan koloni *Klebsiella pneumoniae* didapatkan pada kuadran 1 dan 2 sedangkan koloni *Serratia plymuthica* dan *Enterobacter cloacae* didapatkan pada kuadran 1 sampai 4. Sampel feses bayi hari ke 3 yang lahir sesar dan mengonsumsi ASI didapatkan bakteri jenis *Enterobacter cloacae*, pertumbuhan koloninya terdapat pada kuadran 1 sampai 4. Sedangkan sampel pada hari ke 7 didapatkan bakteri jenis *Acinetobacter haemolyticus*, pertumbuhan koloninya terdapat pada kuadran 1 dan 2.

2. Karakteristik Bakteri Pada Sampel

Dari data tersebut secara keseluruhan ada 5 jenis bakteri yang ditemukan pada sampel yaitu :

1) *Klebsiella pneumoniae*

Klebsiella adalah mikroorganisme yang termasuk enterobacteria. Bakteri ini merupakan bakteri gram negatif, memiliki bentuk batang berukuran sedang, tidak membentuk spora dan tidak memiliki flagella. *Klebsiella* dapat hidup dalam kondisi akses udara (*aerobic*), tapi bisa juga ada dalam suasana tanpa udara (*anaerobic*). Karena tubuh seperti itu ia dapat bertahan di lingkungan tubuh manusia yang berbeda. Bakteri ini juga memiliki kapsul, yang sangat berperan terhadap faktor lingkungan yang kurang menguntungkan. Pada pengamatan morfologi makroskopis koloninya berlendir (*mukoid*), ukuran koloninya sedang hingga besar, pada media blood agar koloni berwarna putih susu. Pertumbuhan koloni yang berwarna putih susu menunjukkan kurangnya hemolisis (*gamma hemolisis*) dimana tidak terjadi perubahan warna pada media. Pada media Mc conkey koloninya berwarna merah muda. Pertumbuhan koloni berwarna merah muda mendandakan bahwa bakteri ini dapat memfermentasikan laktosa. Menurut NCBI (2018) klasifikasi dari *Klebsiella pneumoniae* adalah sebagai berikut:

Kingdom	:Bacteria
Filum	:Proteobacteria
Kelas	:Gamma Proteobacteria
Ordo	:Enterobacteriales
Famili	:Enterobacteriaceae
Genus	: <i>Klebsiella</i>
Spesies	: <i>Klebsiella pneumoniae</i>

2) *Escherichia coli*

Escherichia coli adalah mikroorganisme yang termasuk enterobacteria. Merupakan bakteri gram negatif, memiliki bentuk batang pendek dan tidak berspora. Sebagian besar dapat bergerak. Bakteri ini dapat hidup dalam kondisi akses udara ataupun tanpa udara (*fakultatif anaerob*). Temperatur tumbuh pada suhu 20 sampai 40 derajat Celcius. Pada pengamatan morfologi makroskopis koloninya berlendir, ukuran koloninya sedang hingga besar, memiliki permukaan yang cembung, dan pinggir koloninya rata. Pada media Mc conkey koloninya berwarna merah muda. Pertumbuhan koloni berwarna merah muda mendandakan bahwa bakteri ini dapat memfermentasikan laktosa. Menurut NCBI (2018) klasifikasi *Escherichia coli* adalah sebagai berikut:

Kingdom	:Bacteria
Filum	:Proteobacteria
Kelas	:Gamma Proteobacteria
Ordo	:Enterobacteriales
Famili	:Enterobacteriaceae
Genus	:Escherchia
Spesies	: <i>Escherchia coli</i>

3) *Serratia plymuthica*

Serratia merupakan mikroorganisme yang termasuk dalam golongan bakteri enterik. Bakteri ini merupakan bakteri gram negatif. Pada pengamatan morfologi makroskopis koloninya berlendir, ukuran koloninya sedang, bentuknya bulat, permukaan cembung dan pinggirnya rata. Pada media Mc conkey warna koloni putih keruh . Pertumbuhan koloni berwarna putih keruh muda mendandakan bahwa

bakteri ini tidak dapat memfermentasikan laktosa. Menurut NCBI (2018) klasifikasi dari *Serratia plymuthica* adalah sebagai berikut:

Kingdom :Bacteria
 Filum :Proteobacteria
 Kelas :Gamma Proteobacteria
 Ordo :Enterobacteriales
 Famili :Yersiniaceae
 Genus :Serratia
 Spesies :*Serratia plymuthica*

4) *Enterobacter cloacae*

Bakteri *Enterobacter cloacae* berasal dari keluarga *Enterobacteriaceae*. Termasuk dalam golongan bakteri gram negatif, bersifat fakultatif anaerob, berbentuk batang dan biasa bergerak. Pada pengamatan morfologi makroskopis koloninya berlendir (*mukoid*), bentuknya bulat, permukaan cembung, pinggir tidak teratur. Pada media blood agar koloni yang tumbuh berwarna putih susu. Pertumbuhan koloni yang berwarna putih susu menunjukkan kurangnya hemolisis (*gamma hemolisis*) dimana tidak terjadi perubahan warna pada media. Pada media Mc conkey koloninya berwarna merah muda. Pertumbuhan koloni berwarna merah muda mendandakan bahwa bakteri ini dapat memfermentasikan laktosa. Menurut NCBI (2018) klasifikasi dari *Enterobacter cloacae* adalah sebagai berikut:

Kingdom :Bacteria
 Filum :Proteobacteria
 Kelas :Gamma Proteobacteria
 Ordo :Enterobacteriales

Famili :Enterobacteriaceae
 Genus :Enterobacter
 Spesies :*Enterobacter cloacae*

5) *Acinetobacter haemolyticus*

Acinetobacter haemolyticus merupakan mikroorganisme yang termasuk dalam family *Moraxellaceae*. Bakteri ini termasuk dalam golongan bakteri gram negatif. Pada pengamatan morfologi makroskopis koloninya agak basah, bentuknya bulat, permukaan cembung dan pinggir rata. Pada media blood agar warna koloninya putih susu. Pertumbuhan koloni yang berwarna putih susu menunjukkan kurangnya hemolisis (*gamma hemolisis*) dimana tidak terjadi perubahan warna pada media. Pada media Mc conkey koloninya berwarna putih keruh. Pertumbuhan koloni berwarna putih keruh mendandakan bahwa bakteri ini tidak dapat memfermentasikan laktosa. Menurut NCBI (2018), klasifikasi dari *Acinetobacter haemolyticus*:

Kingdom :Bacteria
 Filum :Proteobacteria
 Kelas :Gamma Proteobacteria
 Ordo :Pseudomonadales
 Famili :Moraxellaceae
 Genus :Acinetobacter
 Spesies :*Acinetobacter haemolyticus*

Dari hasil tersebut mengindikasikan bahwa bakteri fakultatif anaerob mendominasi mikrobiota feses bayi. Hal ini dapat disebabkan karena pada saat lahir usus bayi bersifat aerobik, memungkinkan pertumbuhan beberapa bakteri fakultatif anaerob seperti famili *Enterobacteriaceae*. Hal ini sesuai dengan beberapa hasil

penelitian terdahulu yang menyimpulkan bahwa mikrobiota usus bayi baru lahir ditandai dengan rendahnya keragaman dan dominasi relatif dari filum *Proteobacteria* dan *Actinobacteria*. Seiring bertambahnya usia bayi, mikrobiota usus akan mengalami peningkatan keragaman serta pergeseran dominasi kearah filum *Bacteriodes*. Pertumbuhan koloni pada mayoritas sampel sangat dominan. Teknik yang digunakan dalam penggoresan adalah metode kuadran. Dari hasil penggoresan di dapatkan pertumbuhan bakteri dari kuadran 1 hingga kuadran 4, ini di dapatkan pada mayoritas sampel. Hal ini dapat memberikan gambaran bahwa kemampuan kolonisasi dari beberapa bakteri memang sangat tinggi.

Dari data tersebut dapat disimpulkan bahwa bayi yang lahir secara pervaginam maupun Sectio Sesarea serta jenis asupan susu baik itu ASI maupun susu formula pada usia awal (0-7 hari) kolonisasi bakterinya tidak memiliki perbedaan yang signifikan. Sampel bakteri yang didapatkan adalah golongan bakteri enterik. Semua mikrobiota yang ditemukan pada sampel feses bayi merupakan flora normal yang terdapat di sistem pencernaan bayi yang sifatnya non patogenik pada kondisi normal.

BAB V

PENUTUP

A. Kesimpulan

Adapun kesimpulan dari penelitian ini adalah :

1. Pada feses bayi yang lahir secara pervaginam mengonsumsi ASI didapatkan bakteri jenis *Klebsiella pneumonia* dan *Escherichia coli*.
2. Pada feses bayi yang lahir secara Sectio Sesarea mengonsumsi susu formula didapatkan bakteri jenis *Klebsiella pneumonia* dan *Enterobacter cloacae*.
3. Pada feses bayi yang lahir secara Sectio Sesarea mengonsumsi ASI didapatkan bakteri jenis *Enterobacter cloacae* dan *Acinetobacter haemolyticus*.

B. Saran

Adapun saran dalam penelitian ini yaitu perlu dilakukan penelitian lebih lanjut dengan menggunakan sampel yang lebih banyak dan rentan usia yang lebih jauh.

KEPUSTAKAAN

- Annisa, S. A. Faktor-Faktor Risiko Persalinan Seksio Sesarea Di Rumah Sakit Umum Daerah Dr. Adjidarmo Lebak Pada Bulan Oktober-Desember 2010. Publikasi Skripsi Sarjana Kedokteran Universitas Islam Negeri Syarif Hidayatullah Jakarta, (2011).
- Al-Asqalani, Ibnu Hajar. *Fathul baari (Syarah Shahih Bukhori Jilid 17)*. Jakarta: Pustaka Azam, 2008.
- Al-Bugha, Musthafa Dieb. *Al-Wafi (Syarah Kitab Arba'in An-Nawawiyah)*. Jakarta: Al-I'tisham, 2012.
- Astuti, Sri. *Asuhan Kebidanan Nifas Dan Menyusui*. Jakarta : Erlangga, 2015.
- Azwar, Azrul. *Program Menjaga Mutu Pelayanan Kesehatan (Aplikasi Prinsip Lingkaran Pemecahan Masalah)*. Jakarta: Yayasan Penerbitan Ikatan Dokter Indonesia, (1994).
- Bhar, R.H. *The Association Of Maternal Intention To Breastfeed, Early Skin-To-Skin Mother/Infant Contact, And Exclusivebreast Feedingduring The Maternity Hospital Stay*. Dissertation. California:Loma Linda University (2008).
-
- Bred R Holmes, W. *Breastfeeding Knowledge, Attitude, Practice And Related Determinants Among Mother In Guangzhou*. China. Thesis. Hongkong: The University Of Hong Kong, 2005.
- Diah Widyatun. *Sistem Immunologi Pada janin*. Semarang, 2012.
- Goffar A. M, Mu'thi, Dan Al-Atsari, A. I, Lubaabut Tafsir Min Ibnu Katsir. Bogor Pustaka Imam Syafi'I, 2004.
- Hardisman. "*Pengantar Kesehatan Reproduksi Seksologi Dan Embriologi Dalam Kajian Ilmu Kedokteran dan Alqur'an*". Yogyakarta : Gosyen Publishing, 2014.
- Hopkins MJ And GT Macfarlane. "Changes In Predominant Bacterial Populations In Human Feces With Age And With Clostridium Difficile Infection." *J Med Microbiol* 51(2002) P. 448-454.
- Khasanah, Nur. *ASI Atau Susu Formula Yah?*. Yogyakarta : Flasbook, 2011.

- Machmudah. *Pengaruh Persalinan Dengan Komplikasi Terhadap Kemungkinan Terjadinya Postpartum Blues Di Kota Semarang*. Publikasi Tesis Magister Ilmu Keperawatan, Universitas Indonesia (2010).
- Manuaba IBG. *Ilmu Kebidanan Penyakit Kandungan Dan Keluarga Berencana Untuk Pendidikan Bidan*. Jakarta : EGG, 2009.
- Martin, David et al. Bioindication of heavy metal contamination in vegetable gardens dalam For. Snow Landsc. Res Vol 80:2 pp 169-180, 2006.
- Mitsuoka T. *Microbe In The Intestine Our Lifelong Partners*. Japan, Yakullt Honsa Co., Ltd, 1989.
- NCBI. "*Taxonomy of Bacteria*" <http://www.ncbi.nlm.nih.gov/mesh/68042481>
(Diakses pada tanggal 26 September 2018).
- Niwagaba, Charles B.,. *Treatment Teschnologies for Human Faeces and Urine*. Uganda: University Kampala, 2009.
- Pelczar dan Chan. *Dasar-Dasar Mikrobiologi Jilid II*, diterjemahkan oleh Ratna Siri Hadioetomo, Teja Imas, S. Sutami, Sri Lestari, Universitas Indonesia, Jakarta, 545, 873, 198.,
- Per Brandtzaeg. *Current Understanding Of Gastrointestinal Immune Regulation And Its Relation To Food Allergy*. Annual N.Y Academic Sciences (2002).
- Rahmadani M Dan Hadi EN. *Dukungan Suami Dengan Pemberian Asi Eksklusif Di Wilayah Kerja Puskesmas Air Tawar Kota Padang Sumatera Barat*. Jurnal Kesehatan Masyarakat Nasional. 4 No.6 (Juni 2013).
- Sandler RH, SM Finegold, ER Bolte, Buchanan, SCP Maxwell, ML Vasanen, MN Nelson, HM Waxter "*Short-Term Benefit From Oral Vancomycin Treatment Of Regressive-Onset Autism.*" *J Child Neurol* **15** (2000) P. 429-435.
- Soeparman. *Pembuangan Tinja Dan Limbah Cair*. Jakarta; EGC, 2002.
- Suradi, R. *Penggunaan Air Susu Ibu dan Rawat Gabung*, In: Prawihardjo, S., *Ilmu Kebidanan*. Jakarta : PT Bina Pustaka, 375-380, 2008.
- Sutomo, Budi & Anggraeni. *Makanan Sehat Pendamping ASI*. Jakarta : Demedia Pustaka, 2010.
- Thomas, K. W. L., P.C.Tam, Z. K. Liu and A.F.B.Cheng. Evaluation of VITEK 2 Rapid identification and susceptibility testing system against gram-negative clinical isolates. *Journal of clinical microbiology*. **39** (8) : 2964-2966, 2001.

- Wahyuni, Sri. Faktor-Faktor Pemilihan Persalinan Dengan Tindakan Seksio Sesarea Di Rumah Sakit Umum Haji Medan Tahun. *Publikasi Artikel Ilmiah Ahli Kebidanan Universitas Sumatera Utara*, 2014
- Wallet, F., C. Louiz, E. Renaux, N. Lemaitre and R.J. Courcol. *Performances of VITEK 2 colorimetric cards for Identification of gram-positive and gram-negative bacteria. Journal of clinical microbiology.* **43** (9) : 4402-4406. 2005.
- Wiji, R.N. *ASI dan Panduan Ibu Menyusui*. Yogyakarta: Nuha Medika. 2013.
- WEDC.2012. *Preventing The Transmission of Faecal-Oral Diseases*.UK: Loughborough university.
- Yusuf, R. W. N. *Isolasi dan Identifikasi bakteri gram negatif pada luka ikan Maskoki (Carassius Auratus) akibat infestasi ektoparasit Argulus Sp.* (Skripsi). Universitas Airlangga: Surabaya. (tidak dipublikasikan). 81 hlm. 2009.



LAMPIRAN

UNIVERSITAS ISLAM NEGERI
ALAUDDIN
M A K A S S A R

LAMPIRAN 1. Bahan, konsentrasi dan prosedur pembuatan media Blood Agar

No	Nama Bahan	Konsentrasi dalam 1000 ml
1	Blood Agar Base	40 gr
2	Aquades	1000 ml
3	Darah kambing	5-7 %

1. Bubuk media Blood Agar Base ditimbang sebanyak 40 gram kemudian dimasukkan ke dalam botol kaca.
2. Dilarutkan dengan 1000 ml aquades pH \pm 7 (netral) kemudian dihomogenkan menggunakan *stirrer magnetic*
3. Botol kaca yang berisi media ditutup dengan tutup botol yang dilapisi aluminum foil dan diikat dengan benang.
4. Media disterilisasi dengan autoclave pada suhu 121⁰C selama 15 menit.
5. Media yang telah steril didinginkan hingga mencapai suhu 45-50⁰C.
6. Ditambahkan 5-7% darah kambing
7. Media dituang ke dalam plate dan ditunggu hingga padat.
8. Setelah beku media siap digunakan

LAMPIRAN 2. Bahan, konsentrasi dan prosedur pembuatan media Mc Conkey

No	Nama Bahan	Bahan dan Konsentrasi
1	Pepton	20 gr
2	Lactose	20 gr
3	Bile salt	5 gr
4	Sodium chloride	5 gr
5	Neutral red	0,075 gr
6	Agar	12 gr

1. Timbang bubuk MCA menggunakan neraca analitik
2. Masukkan ke dalam Erlenmeyer. Tambahkan aquades, diaduk hingga homogen dengan batang pengaduk.
3. Panaskan sampai larut sempurna di atas kompor listrik. Cek pH hingga menunjukkan pH 7,4. Tutup mulut Erlenmeyer dengan kapas berlemak, aluminium foil, dan diikat dengan benang pulung.
4. Sterilkan pada suhu 121°C selama 15 menit di dalam autoclave.
5. Tuang media ke dalam plate di depan api bunsen. Setelah memadat, media siap digunakan.

LAMPIRAN 3. Alat dan Bahan yang Digunakan dalam Penelitian

Gambar 1. Alat

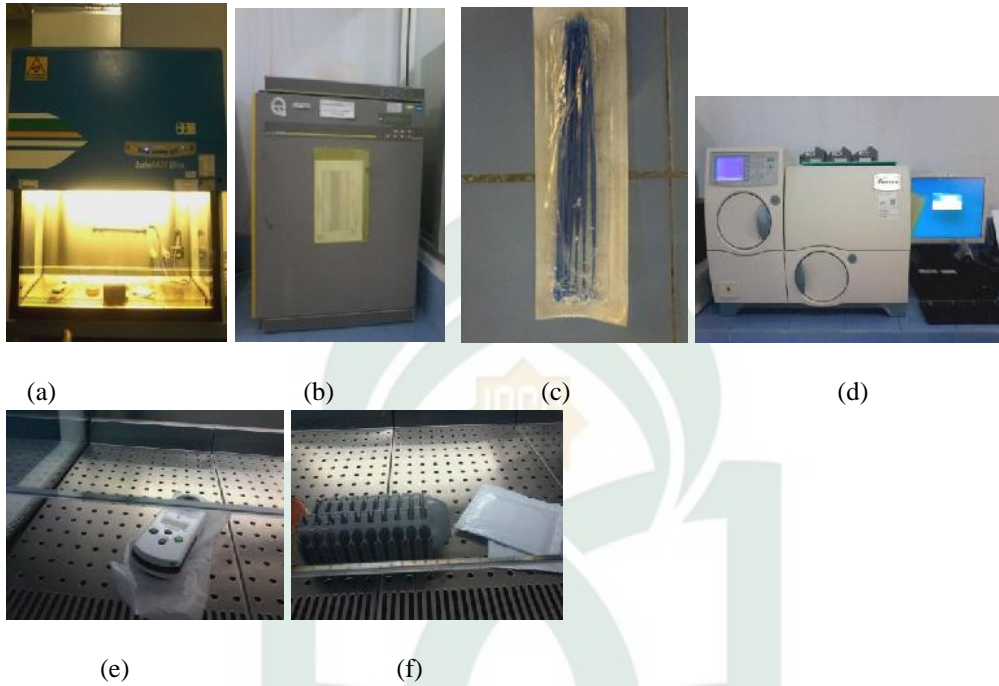

Keterangan :

- | | |
|---------------------------|---------------|
| a) LAF (Laminar Air Flow) | h) Densicheck |
| b) Inkubator | i) Cassete |
| c) Ose | |
| d) Vitek 2 Compact | |

Gambar 2. Bahan

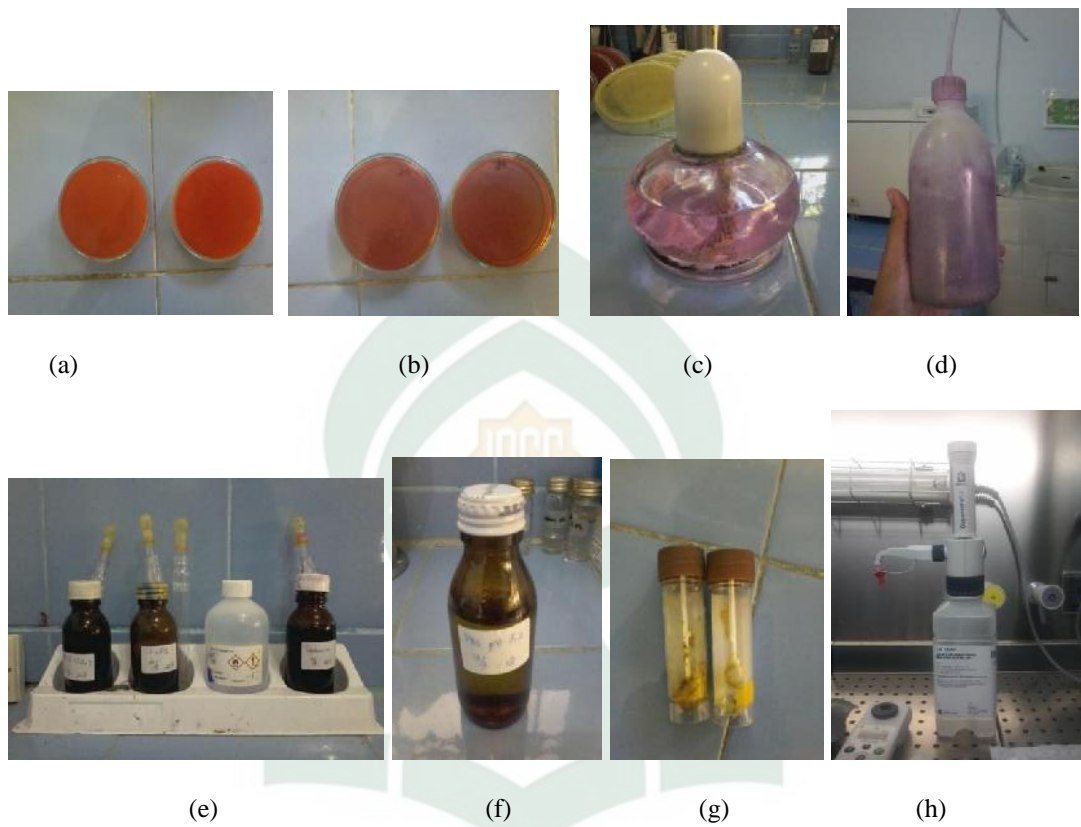

Keterangan :

- | | |
|---|---------------------|
| a) Media Blood Agar | e) Aquades |
| b) Media Mc Conkey | f) Larutan Pbs |
| c) Kristal Violet, Lugol,
Alkohol 95 %, Safranin | g) Sampel Feses |
| d) Bunsen | h) Larutan Suspense |

LAMPIRAN 4. Dokumentasi Pelaksanaan Penelitian

1. Penanaman

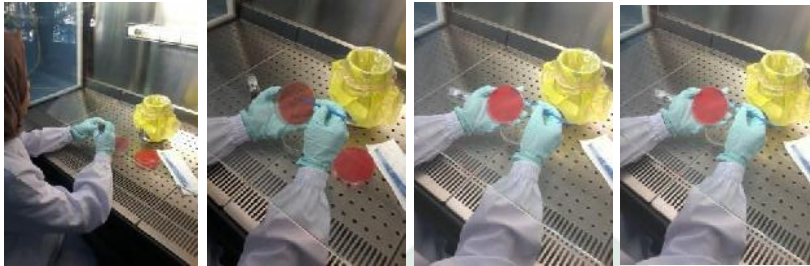

2. Pemeliharaan





3. Pengamatan



M A K A S S A R



4	Pervagina m (7)	Mc	1. Merah Muda	Bulat	Sedang, Besar	Cembung, Be rlendir, Pinggir rata	
			2. Putih Keruh	Bulat	Sedang	Rata, Pinggir tidak teratur	
5	SC Formula (3)	BA	Putih Susu	Bulat	Besar	Cembung, Pinggir tidak rata	
6	SC Formula (3)	MC	1. Merah Muda	Bulat	Sedang, Besar	Cembung, Be rlendir, pinggir rata	
			2. Putih keruh	Bulat	Sedang	Cembung, be rlendir, pingg ir rata	



7	SC Formula (7)	BA	Putih Susu	Bulat	Sedang	Cembung,pi nggir tidak teratur	
8	SC Formula (7)	Mc	Merah Muda	Bulat	Besar	Cembung, pinggir tidak teratur,berle ndiri	

9	SC ASI (3)	BA	Putih susu	Bulat	Sedang	Cembung, pinggir tidak teratur	
10	SC ASI (3)	Mc	1. Merah Muda	Bulat	Besar	Cembung, berlendir, pinggir tidak teratur	
			2. Merah Metalik	Bulat	Besar	Cembung, Koloni basah	

UNIVERSITAS ISLAM NEGERI

ALAUDDIN

MAKASSAR

11	SC ASI (7)	BA	Putih Susu	Bulat	Kecil	Cembung,agak basah, pinggir rata	
12	SC ASI (7)	Mc	1. Merah Muda 2. Putih keruh	Bulat	Kecil	Cembung,pi nggir rata	

RIWAYAT HIDUP



Nama lengkap Nurmawati Najib, tempat tanggal lahir Polewali, 20 Januari 1995. Anak pertama dari Empat bersaudara dari rahim seorang wanita yang cantik dan cerdas yang bernama Ratna Sabaruddin dan seorang lelaki yang hebat dan tampan yang bernama Muhammad Najib Juddin.

Riwayat pendidikan penulis yaitu SD Negeri 048 Polewali dan lulus pada tahun 2007. Setelah itu penulis melanjutkan pendidikannya di sekolah menengah pertama di SMP Negeri 01 Polewali dan lulus pada tahun 2010. Selanjutnya penulis melanjutkan studinya di sekolah tingkat menengah atas di SMA Negeri 1 Polewali dan lulus pada tahun 2013. Setelah lulus dan mendapatkan ijazah SMA penulis melanjutkan pendidikannya di perguruan tinggi dan Alhamdulillah di terima di Universitas UIN Alauddin Makassar Fakultas Sains dan Teknologi dengan jurusan Biologi Sains.

Pada tahun 2017 penulis melakukan praktik kerja lapangan (PKL) Di Balai Besar Penelitian dan Pengembangan Bioteknologi dan Sumberdaya Genetik Pertanian (BB Biogen) Bogor. Selama menjalani masa studi di UIN Alauddin Makassar penulis mendapatkan banyak pengalaman dan pelajaran, tidak hanya tentang ilmu tetapi tentang bagaimana melewati problema hidup yang terjadi dalam usaha mengejar gelar sarjana sains .

IDENTIFIKASI BAKTERI PADA
FESES NEONATUS
BERDASARKAN JENIS
PERSALINAN DAN JENIS
ASUPAN SUSU DENGAN
METODE AUTOMATIC
IDENTIFICATION SYSTEM
MENGUNAKAN VITEK 2

Submission date: 25-Oct-2018 09:28AM (UTC+0700)

Submission ID: 1026354821

File name: Nurmadina_Najib.pdf (1.21M)

Word count: 11466

Character count: 75715

COMPACT

by Nurmadina Najib

**IDENTIFIKASI BAKTERI PADA FESES NEONATUS BERDASARKAN
JENIS PERSALINAN DAN JENIS ASUPAN SUSU DENGAN
METODE AUTOMATIC IDENTIFICATION SYSTEM
MENGUNAKAN VITEK 2 COMPACT**



2
Skripsi

**Diajukan untuk Memenuhi Salah Satu Syarat Meraih Gelar Sarjana Sains
Jurusan Biologi pada Fakultas Sains dan Teknologi
UIN Alauddin Makassar**

Oleh:

NURMADINA NAJIB
NIM. 60300114030

**FAKULTAS SAINS DAN TEKNOLOGI
UIN ALAUDDIN MAKASSAR
2018**

PERNYATAAN KEASLIAN SKRIPSI

Mahasiswa yang bertanda tangan di bawah ini:

Nama : Nurmadina Najib
NIM : 60300114030
Tempat/Tgl. Lahir : Polewali/20 Januari 1995
Jur/Prodi : Biologi
Fakultas : Sains dan Teknologi
Alamat : Jl. Abd. Dg Sirua No. 7
Judul : Identifikasi Bakteri pada Feses Neonatus Berdasarkan Jenis Persalinan dan Jenis Asupan Susu Dengan Metode Automatic Identification System Menggunakan Vitek 2 Compact.

Menyatakan dengan sesungguhnya dan penuh kesadaran bahwa skripsi ini benar adalah hasil karya sendiri. Jika di kemudian hari terbukti bahwa ia merupakan duplikat, tiruan, plagiat, atau dibuat oleh orang lain, sebagian atau seluruhnya, maka skripsi dan gelar yang diperoleh karenanya batal demi hukum.

Gowa, 18 Oktober 2018
Penyusun

Nurmadina Najib
NIM: 60300114030

PENGESAHAN SKRIPSI

Skripsi yang berjudul, “Identifikasi Bakteri pada Feses Neonatus Berdasarkan Jenis Persalinan dan Jenis Asupan Susu Dengan Metode Automatic Identification System Menggunakan Vitek 2 Compact”, yang disusun oleh Nurmadina Najib, NIM: 60300114030, mahasiswa Jurusan Biologi pada Fakultas Sains dan Teknologi UIN Alauddin Makassar, telah diuji dan dipertahankan dalam sidang *munaqasyah* yang diselenggarakan pada hari Kamis, tanggal 18 Oktober 2018 M, dinyatakan telah dapat diterima sebagai salah satu syarat untuk memperoleh gelar Sarjana dalam Ilmu Sains dan Teknologi, Jurusan Biologi (dengan beberapa perbaikan).

Gowa, 18 Oktober 2018

DEWAN PENGUJI:

Ketua : Prof. Dr. H. Arifuddin, M.Ag. (.....)

Sekretaris : Isna Rasdianah Azis, S.Si., M.Sc. (.....)

Munaqisy I : Ar. Syarif Hidayat, S.Si., M.Kes. (.....)

Munaqisy II : Nurkhalis A. Gaffar, S.Ag., M.Hum(.....)

Pembimbing I : Dr. Cut Muthiadin, S.Si., M.Si. (.....)

Pembimbing II: Dr. Mashuri Masri, S.Si., M.Kes. (.....)

Diketahui oleh:
Dekan Fakultas Sains dan Teknologi
UIN Alauddin Makassar,

Prof. Dr. H. Arifuddin, M.Ag.

NIP. 19691205 199303 1 00

KATA PENGANTAR

بِسْمِ اللَّهِ الرَّحْمَنِ الرَّحِيمِ

Segala puji bagi Allah swt. yang telah melimpahkan rahmat dan karunia-Nya, sehingga penulis dapat menyelesaikan skripsi ini sebagai tugas akhir penyelesaian masa studi S1. Dialah Allah yang telah memberikan kekuatan dan motivasi tertinggi bagi penulis selama masa belajar hingga penyusunan tugas akhir.

Shalawat dan salam semoga tetap terlimpah kepada suri tauladan Nabiullah Muhammad saw. yang telah membawa risalah Islam melalui akhlaq yang mulia dan tuntunan langsung dari Allah berupa perintah membaca. Darinya terbuka pemikiran ummat pada setiap sisi kehidupan yang membentuk peradaban baru bermartabat.

Proses penyusunan skripsi ini tidak terlepas dari bantuan dan dukungan dari berbagai pihak. Karena keterbatasan ruang, tidak mungkin bagi penulis untuk menyebutkan satu per satu. Oleh karena itu, hanya beberapa pihak yang penulis cantumkan pada skripsi ini.

Ucapan terima kasih sebesar-besarnya penulis sampaikan kepada kedua orang tua, ayahanda Muhammad Najib Juddin dan ibunda Ratna Sabaruddin yang telah membesarkan, merawat dan mendidik penulis hingga detik ini. Ibunda yang telah menularkan semangat menuntut ilmu dan pantang menyerah kepada penulis dan ayahanda yang telah menjadi motivasi terbesar dalam tiap usaha untuk mengejar cita-cita. Terima kasih karena telah mendekatkan ridho Allah melalui do'a dan keridhoan

ayahanda dan ibunda. Semoga rahmat dan kasih sayang Allah swt selalu menaungi mereka dan kemudian kelak dikumpulkan di Jannah-Nya.

Selanjutnya penulis juga menyampaikan ucapan terima kasih dan penghargaan setinggi-tingginya kepada:

1. Bapak Prof. Dr. Musafir Pababbari, M.Si. selaku rektor Universitas Islam Negeri Alauddin Makassar
2. Bapak Prof. Dr. H. Arifuddin, M.Ag. selaku dekan Fakultas Sains dan Teknologi beserta Wakil Dekan I, II dan III, dan seluruh staf administrasi yang telah banyak memberikan fasilitas dan bantuan selama masa belajar hingga penyelesaian tugas akhir.
3. Bapak Dr. Mashuri Masri, S.Si., M.Kes. selaku ketua jurusan Biologi sekaligus sebagai pembimbing II dan Bapak Hasyimuddin, S.Si., M.Si. selaku sekretaris jurusan Biologi yang telah memberikan banyak fasilitas dan bantuan selama masa belajar hingga penyelesaian tugas akhir.
4. Dr. Cut Muthiadin, S.Si., M.Si. selaku Penasehat Akademik dan sebagai Pembimbing I yang dengan sabar memberikan bimbingan, arahan, masukan baik dari keilmuan maupun agama yang dengan tulus hati meluangkan waktu membimbing penulis sehingga skripsi ini dapat terselesaikan. Semoga rahmat dan kasih sayang Allah swt. selalu menaungi beliau dan kemudian kelak dikumpulkan di Jannah-Nya.

5. Ar. Syarif Hidayat, S.Si., M.Kes., dan Dr. Nurkholis A Gaffar, S.Ag., M.Hum, selaku Dosen Penguji yang telah banyak memberikan masukan serta saran yang sangat membangun untuk memulai penelitian dan penulisan skripsi.
6. Eka Sukmawati, S.Si., M.Si. selaku dosen Komprehensif Mikrobiologi dan Ulfa Triyani A. Latif, S.Si., M.Pd. selaku dosen Komprehensif ilmu biologi yang sangat membantu penulis untuk mengingat kembali ilmu yang penulis dapatkan dan Dr. Burhanuddin, Lc., M.Th.I selaku Dosen Komprehensif Agama yang sangat membantu penulis untuk mempelajari agama lebih banyak lagi.
7. Bapak dan Ibu dosen dalam jajaran Fakultas Sains dan Teknologi yang telah mengajarkan ilmu dan mendidik penulis. Semoga menjadi amal jariyah di sisi Allah swt.
8. Kepala Laboratorium dan para Laboran Biologi Fakultas Sains dan Teknologi yang telah membimbing praktikum hingga menyediakan fasilitas selama penelitian, dan memberikan ruang kepada penulis untuk menambah pengalaman dalam laboratorium.
9. Kakak Sumiaty, S.Pd., selaku staf Jurusan Biologi yang telah banyak membantu persiapan hingga pelaksanaan kegiatan akademik berupa peminjaman buku, persuratan, dan lain sebagainya.
10. Saudara seangkatan “14CTEAL” yang telah kebersamai perjuangan penulis sejak awal perjalanan perkuliahan, praktikum hingga penyelesaian tugas akhir.

11. Teman-teman KKN angkatan 57 Kecamatan Bissappu, Kabupaten Bantaeng, khususnya Posko 10 Desa Bonto Cinde yang selalu memberikan dukungan, motivasi, semangat dan do'anya.
12. Terima kasih kepada kak Isti, yang telah memberikan arahan, ilmu selama penelitian.
13. Terima kasih kepada Muhammad Chaerul Anam yang telah membantu segala rangkaian pelaksanaan penelitian ini semoga dimudahkan segala urusannya.
14. Serta semua pihak yang telah memberikan bantuan, dorongan, semangat, motivasi dan do'a dalam penulisan tugas akhir ini yang tidak dapat disebutkan satu per satu.

Ucapan terima kasih sebesar-besarnya pula kepada Kepala Perpustakaan UIN Alauddin Makassar dan staf pustakawan yang telah memfasilitasi penulis dalam hal pengumpulan referensi selama penyusunan tugas akhir.

Terima kasih pula kepada semua pihak yang telah membaca dan berkenan memberikan masukan, saran dan koreksi pada tulisan ini. Pada akhirnya, penulis tetap bertanggung jawab sepenuhnya terhadap tulisan ini meskipun dalam penyusunannya menerima banyak masukan dan bantuan dari berbagai pihak. Semoga karya sederhana ini dapat memberikan manfaat bagi pembaca.

Gowa, 18 Oktober 2018

Nurmadina Najib
NIM

2 DAFTAR ISI

JUDUL	i
PERNYATAAN KEASLIAN SKRIPSI	ii
PENGESAHAN	iii
KATA PENGANTAR	iv
DAFTAR ISI	viii
DAFTAR TABEL	x
DAFTAR GAMBAR	xi
DAFTAR LAMPIRAN	xii
ABSTRAK	xiii
ASTRACT	xiv
BAB I PENDAHULUAN	1-11
A. Latar Belakang	1
B. Rumusan Masalah	8
C. Ruang Lingkup Penelitian	9
D. Kajian Pustaka/Penelitian Terdahulu	9
E. Tujuan Penelitian	10
F. Kegunaan Penelitian	11
BAB II TINJAUAN TEORITIS	12-34
A. Ayat yang Relevan	12
B. Persalinan	14
C. ASI dan Susu Formula	16
D. Mikrobiota	22
E. Feses	23
F. Bayi	27
G. Imunitas Bayi	27
H. Identifikasi Bakteri	31
I. Kerangka Pikir	34
J. Hipotesis	34
BAB III METODOLOGI PENELITIAN	35-36
A. Jenis dan Pendekatan Penelitian	35
B. Waktu dan Lokasi Penelitian	35
C. Variabel Penelitian	35
D. Definisi Operasional Variabel	35

	E. Alat dan Bahan	36
	F. Prosedur Kerja.....	36
BAB IV	HASIL DAN PEMBAHASAN	37-50
	A. Hasil Penelitian.....	37
	B. Pembahasan	42
BAB V	PENUTUP	51
	A. Kesimpulan.....	51
	B. Saran.....	51
	KEPUSTAKAAN	52-54
	LAMPIRAN-LAMPIRAN.....	55-65
	RIWAYAT HIDUP.....	66

DAFTAR TABEL

Tabel 4.1. Karakteristik Morfologi Pada Sampel Feses Bayi	37
---	----

DAFTAR GAMBAR

Gambar 4.1. Hasil Identifikasi Bakteri <i>Klebsiella pneumonia</i>	39
Gambar 4.2. Hasil Identifikasi Bakteri <i>Escherichia coli</i>	39
Gambar 4.3. Hasil Identifikasi Bakteri <i>Serratia plymuthica</i>	40
Gambar 4.4. Hasil Identifikasi Bakteri <i>Enterobacter cloacae</i>	41
Gambar 4.5. Hasil Identifikasi Bakteri <i>Acinetobacter haemolyticus</i>	41
Gambar 4.6. Media Blood Agar Plate	43
Gambar 4.7. Media Mc Conkey Plate	44

DAFTAR LAMPIRAN

Lampiran 1. Bahan, konsentrasi dan prosedur pembuatan media blood agar....	56
Lampiran 2. Bahan, konsentrasi dan prosedur pembuatan media Mc conkey ...	57
² Lampiran 3. Alat dan bahan yang digunakan dalam penelitian	58
Lampiran 4. Dokumentasi pelaksanaan penelitian.....	60
Lampiran 5. Dokumentasi hasil pengamatan penelitian	61

ABSTRAK

Nama : Nurmadina Najib
NIM : 60300114030
Judul Skripsi : **Identifikasi Bakteri Pada Feses Neonatus Berdasarkan Jenis Persalihan dan Jenis Asupan Susu Dengan Metode Automatic Identification System Menggunakan Vitek 2 Compact**

3 Sejak awal kehidupan, seorang bayi (*neonatal*) mulai kontak dengan berbagai jenis paparan dalam lingkungan kehidupannya. Jenis persalinan dan pemberian susu mempunyai dampak signifikan pada pembentukan mikrobiota saluran cerna. Penelitian ini bertujuan untuk mengetahui jenis mikrobiota feses bayi berdasarkan jenis persalinan dan jenis asupan susu. Penelitian ini menggunakan sampel feses bayi yang berasal dari Rumah Sakit Masyita Makassar. Feses dikultur pada suasana aerob, koloni yang tumbuh diidentifikasi menggunakan vitek 2 compact. Penelitian ini dilaksanakan pada 23 Agustus sampai 6 September 2018 di laboratorium Mikrobiologi Balai Besar Laboratorium Kesehatan Kota Makassar, Sulawesi Selatan. Hasil dari penelitian ini yaitu bakteri yang terdapat pada feses bayi baru lahir adalah *Klebsiella pneumonia*, *Enterobacter cloacae*, *Escherichia coli*, *Serratia plymuthica*, dan *Acinetobacter haemolyticus*. Data tersebut mengindikasikan bahwa bakteri fakultatif anaerob mendominasi feses bayi.

Kata kunci : Mikrobiota, Feses bayi dan Vitek 2 Compact.

ABSTRACT

Name : Nurmadina Najib
Student ID Number : 60300114030
Title : Identification of Bacteria in Neonate Stool Based on Type of Childbirth and Type of Milk Intake with Automatic Identification System Using Vitek 2 Compact Method

From the beginning of life, a baby (*neonatal*) begins to contact with various types of exposure in it's life environment. Type of childbirth and feeding has a significant impact on the formation of the gastrointestinal microbiota. The aim of this study was to determine infant feces microbiota based on the type of childbirth and milk intake. This study using baby stool samples from Masyita Hospital Makassar. Stool cultured in an aerobic atmosphere, the grewed colonies identified using vitek 2 compact. This study held on 23rd August – 6th September 2018 in the Microbiology laboratory of the Makassar Central Health Laboratory, South Sulawesi. The result of this study showed the bacteria found in feces of newborns was *Klebsiella pneumoniae*, *Enterobacter cloacae*, *Escherichia coli*, *Serratia plymuthica*, *Acinetobacter haemolyticus*. These data indicate that facultative anaerobic bacteria dominate infant feces

Keyword: Microbiota, baby feces and Vitek 2 Compact.

BAB I PENDAHULUAN

A. Latar Belakang

Allah menciptakan alam semesta beserta isinya dengan begitu sempurna. Demikian pula proses penciptaan manusia dari bentuk *nutfah* hingga menjadi manusia sempurna. Sebagaimana dijelaskan dalam QS Al- Mu`minun/23: 14

ثُمَّ خَلَقْنَا النُّطْفَةَ عَلَقَةً فَخَلَقْنَا الْعَلَقَةَ مُضْغَةً فَخَلَقْنَا الْمُضْغَةَ عِظْمًا
فَكَسَوْنَا الْعِظْمَ لَحْمًا ثُمَّ أَنْشَأْنَاهُ خَلْقًا آخَرَ فَتَبَارَكَ اللَّهُ أَحْسَنُ الْخَالِقِينَ



Terjemahnya :

“Kemudian air mani itu Kami jadikan segumpal darah, lalu segumpal darah itu Kami jadikan segumpal daging, dan segumpal daging itu Kami jadikan tulang-belulang, lalu tulang-belulang itu Kami bungkus dengan daging. Kemudian Kami jadikan dia makhluk yang (berbentuk) lain. Maka Maha Sucilah Allah, Pencipta yang paling baik” (Kementerian Agama RI, 2012).

Ketika Dia menyebutkan kekuasaan dan kelembutan-Nya dalam penciptaan *nutfah* ini dari satu keadaan menjadi keadaan yang lain (proses), dari satu bentuk ke bentuk yang lainnya, sehingga menjadi satu bentuk, yaitu manusia mempunyai ciptaan yang normal lagi sempurna. Setelah penciptaan pertama dari ketiadaan, kalian kelak akan menemui kematian. Penciptaan yang terakhir. Yakni pada hari kebangkitan, dan bangkitnya ruh-ruh menuju jasad masing-masing. Lalu semua makhluk dihisab dan setiap pelaku perbuatan akan diberikan balasan sesuai dengan perbuatannya. Jika baik, maka dia akan mendapatkan kebaikan dan jika buruk, maka dia akan mendapatkana balasan keburukan pula (Goffar, 2004).

Jika diamati teks bahasa Arab ayat di atas ada dua kata krusial dalam mengungkapkan asal kejadian manusia yakni *nutfah* dan *ma'a*. *Nutfah* secara literal

berarti setetes mani, sedangkan *ma'a* berarti air. Kedua hal ini tidaklah bertentangan dan dibuktikan dengan perkembangan ilmu kedokteran. Sebagaimana juga yang dijelaskan pada bagian organ-organ reproduksi bahwa sel *spermatozoa* hanyalah bagian kecil dari cairan yang terpancar keluar saat ejakulasi. Kenyataannya, sebagian besar campuran cairan tersebut (90-95%) terdiri dari cairan yang keluar dari *vesikula seminalis* dan *prostat*. Campuran sel *spermatozoa* dan cairan lain inilah yang disebut sebagai *semen* yang oleh bahasa awam dikenal dengan sperma. Oleh karena itu *nutfah* dapat berarti sel *spermatozoa* sedangkan *ma'a* berarti cairan semen.

Mulai dari terbentuknya zigot dan berkembang menjadi *morula* dan *blastocyst* secara kasat mata tak ubahnya dengan bercak dan gumpalan darah. Inilah yang diisyaratkan oleh Allah swt dalam potongan ayat di atas bahwa manusia ini tercipta dari segumpal darah (*alaqah*). Kalau ditelaah lebih mendalam tentang penggunaan kata *alaqah* dalam bahasa Arab yang terdapat dalam Al-Qur'an, semua merujuk pada proses penciptaan atau kejadian manusia. Dalam bahasa Arab kata *alaqah* yang secara umum dapat berarti darah atau bekuan darah (*blood* atau *clot*) atau *al-alaq* (*the blood* atau *the clot*) atau sesuatu yang menggantung atau melekat (Hardisman, 2014).

Alaqah dalam artian darah tidaklah sama dengan darah pada umumnya. Darah dalam bahasa Arab disebut dengan *dammum* atau *ad-dam*. Oleh karena itu *alaqah* dalam artian darah bermakna spesifik sebagai 'sesuatu berbentuk darah' dari tahapan kejadian manusia. Bila digabungkan dengan makna yang kedua, yaitu sebagai 'sesuatu yang menggantung' maka makna *alaqah* semakin jelas. Hasil konsepsi tumbuh dan berkembang serta berpindah dari dalam *tuba fallopii* ke dalam rongga rahim, dan dalam tempo 6 hari terjadi *implantasi* pada dinding rahim tersebut.

Implantasi ini secara sederhana terlihat seperti gumpalan darah yang melekat dan menggantung pada dinding rahim (Hardisman, 2014).

Oleh karena itu, berdasarkan penjelasan tafsir ayat-ayat terkait, secara spesifik *alaqah* berarti dengan gumpalan darah yang terjadi pada setelah *konsepsi* dan kemudian menempel di dinding rahim. Makna *alaqah* sebagai tahapan kejadian manusia dibuktikan oleh penemuan dan perkembangan dalam ilmu kedokteran disebut dengan *morula* dan *blastula* yang selanjutnya mengalami *implantasi*, pertumbuhan dan perkembangan (Hardisman, 2014).

Kandungan dari ayat tersebut menjelaskan bahwa Allah swt telah menciptakan manusia dengan sangat sempurna, melalui serangkaian proses yang detail, dari hal-hal kecil hingga menjadi bentuk yang kompleks atau sempurna. Dimulai dari proses fertilisasi, kehamilan, proses perkembangan janin hingga proses persalinan. Hal ini menandakan bahwa memang tidak ada yang terjadi secara kebetulan di dunia ini tidak terkecuali proses penciptaan manusia, selalu ada campur tangan Allah swt. Maha Besar Allah atas segala kuasanya.

Selain dari adanya pertolongan Allah swt dalam proses penciptaan manusia ada faktor lain yang juga menjadi salah satu pendorong dari lancarnya proses kelahiran atau persalinan seorang manusia, yaitu orang-orang yang turut terlibat membantu proses persalinan, dalam hal ini adalah tenaga medis. Dalam serangkaian proses kehamilan hingga kelahiran bantuan dari tenaga medis baik itu dokter, bidan, maupun perawat sangatlah nyata. Di antaranya dalam hal konsultasi tentang masa kehamilan, asupan makanan yang sesuai, obat-obatan dan hal-hal lain yang berhubungan dengan kelancaran persalinan.

Proses penciptaan manusia ini juga telah dijelaskan dalam hadist yang diriwayatkan oleh Bukhari dan Muslim

عَنْ أَبِي عَبْدِ الرَّحْمَنِ عَبْدِ اللَّهِ بْنِ مَسْعُودٍ رَضِيَ اللَّهُ عَنْهُ قَالَ: حَدَّثَنَا رَسُولُ اللَّهِ ﷺ وَهُوَ الصَّادِقُ الْمَصْدُوقُ: إِنَّ أَحَدَكُمْ يُجْمَعُ خَلْقُهُ فِي بَطْنِ أُمِّهِ أَرْبَعِينَ يَوْمًا نُطْفَةً، ثُمَّ يَكُونُ عَلَقَةً مِثْلَ ذَلِكَ، ثُمَّ يَكُونُ مُضْغَةً مِثْلَ ذَلِكَ، ثُمَّ يُرْسَلُ إِلَيْهِ الْمَلَكُ فَيَنْفُخُ فِيهِ الرُّوحَ وَ يُؤَمَّرُ بِأَرْبَعِ قَوَالِحِ الَّذِي لَا إِلَهَ غَيْرُهُ إِنَّ أَحَدَكُمْ كَلِمَاتٍ يَكْتُبُ رِزْقَهُ وَ أَجَلَهُ وَ عَمَلَهُ وَ شَقِيَّتِي وَ سَعِيدِي لِيَعْمَلَ بِعَمَلِ أَهْلِ الْجَنَّةِ حَتَّى مَا يَكُونُ بَيْنَهُ وَ بَيْنَهَا إِلَّا ذِرَاعٌ، فَيَسْبِقُ عَلَيْهِ الْكِتَابُ فَيَعْمَلُ بِعَمَلِ أَهْلِ النَّارِ فَيَدْخُلُهَا. وَ إِنَّ أَحَدَكُمْ لَيَعْمَلُ بِعَمَلِ أَهْلِ النَّارِ حَتَّى مَا يَكُونُ بَيْنَهُ وَ بَيْنَهَا (إِلَّا ذِرَاعٌ، فَيَسْبِقُ عَلَيْهِ الْكِتَابُ، فَيَعْمَلُ بِعَمَلِ أَهْلِ الْجَنَّةِ) (رواه البخارى و مسلم)

Terjemahnya :

Abu Abdurrahman Abdullah bin Mas'ud ra. Berkata, Rasulullah Saw¹³ ang jujur dan terpercaya bersabda kepada kami, "sesungguhnya penciptaan kalian dikumpulkan dalam rahim ibu, selama empat puluh hari berupa nuthfah (*sperma*), lalu menjadi 'alaqah (*segumpal darah*) selama itu pula, lalu menjadi mudhghoh (*segumpal daging*) selama itu pula. Kemudian Allah mengutus malaikat untuk meniupkan ruh dan mencatat 4 (empat) perkara yang telah ditentukan, yaitu: rezeki, ajal, amal, dan sengsara atau bahagianya. Demi Allah, Dzat yang tiada Tuhan selain Dia, sesungguhnya ada diantara kalian yang melakukan perbuatan-perbuatan penghuni surga hingga jarak antara dia dengan surga hanya sehasta (dari siku sampai ujung jari), namun suratan takdirnya sudah diterapkan, lalu ia melakukan perbuatan penghuni neraka, maka ia pun masuk neraka. Ada juga yang melakukan perbuatan-perbuatan penghuni neraka hingga jarak antara dia dan neraka hanya sehasta. Namun suratan takdirnya sudah ditetapkan, lalu ia melakukan perbuatan penghuni surga. (HR. Bukhari dan Muslim).

Menurut sebagian ulama, makna sabda Rasulullah إِنَّ أَحَدَكُمْ يُجْمَعُ خَلْقُهُ فِي بَطْنِ أُمِّهِ (sesungguhnya seorang dari kalian dihimpun penciptaannya dalam perut ibunya), bahwa air mani jatuh dalam rahim dengan tercerai berai lalu Allah menghimpunnya di tempat kelahiran dari rahim tersebut di masa ini (Al-Bugha, 2012).

Kemudian⁸ selama seratus dua puluh hari, janin mengalami tiga kali perkembangan. Perkembangan tersebut terjadi setiap empat puluh hari. Empat puluh

hari pertama, janin masih berbentuk nuthfah. Empat puluh hari berikutnya, berbentuk gumpalan darah. Empat puluh hari berikutnya, menjadi segumpal daging. Setelah seratus dua puluh hari, malaikat meniupkan ruh ke dalamnya, dan ditetapkan bagi janin tersebut empat ketentuan di atas. Hikmah diciptakannya manusia secara bertahap adalah untuk menyesuaikan dengan sunnatullah yang berlaku di alam semesta, semuanya berjalan sesuai dengan hukum sebab akibat. Semua ini justru menandakan kekuasaan Allah yang sangat besar. Walaupun sebenarnya Allah mampu untuk menciptakan secara langsung dan dalam waktu yang singkat. Hikmah lainnya, agar manusia berhati-hati dalam melakukan segala urusannya, tidak terburu-buru. Juga mengajarkan kepada manusia bahwa untuk mendapatkan hasil yang maksimal dan sempurna, baik dalam masalah-masalah batin ataupun zahir, adalah dengan melakukannya dengan penuh hati-hati dan bertahap (Al-Bugha, 2012)

Para ulama sepakat bahwa ruh ditiupkan pada janin ketika janin berusia seratus dua puluh hari, terhitung sejak bertemunya sel sperma dan ovum. Artinya, meniupan tersebut ketika janin berusia empat bulan penuh, masuk bulan kelima. Pada masa inilah segala hukum mulai berlaku padanya. Karena itu wanita yang ditinggal mati suaminya menjalani masa iddah selama empat bulan sepuluh hari, untuk memastikan bahwa ia tidak hamil dari suaminya yang meninggal, agar tidak menimbulkan keraguan ketika ia menikah lagi lalu hamil (Al-Asqalani, 2008).

Setelah semuanya terbentuk dengan sempurna, kemudian Allah memerintahkan kepada malaikat untuk menuliskan rezeki, ajal, amal, kesengsaraan dan kebahagiaan. Jadi keempat hal tersebut sudah ditetapkan oleh Allah Swt. Namun bukan berarti manusia tidak bisa merubah ketentuan tersebut, jika manusia berusaha maka ia akan dapat merubahnya kecuali ketentuan ajalnya. Karena Ajal hanya Allah

yang tahu yang mana ajal itu tidak bisa dipercepat ataupun diperlambat (Al-Asqalani, 2008).

³ Sejak awal kehidupan, seorang bayi (*neonatal*) mulai kontak dengan berbagai jenis paparan dalam lingkungan kehidupannya seperti susu formula bayi yang baru lahir, pengobatan antibiotika, penyakit pencernaan dan stres, yang kesemuanya dapat mengganggu perkembangan dan keseimbangan normal mikroflora usus yang sehat. Pola mikroflora usus mengalami modifikasi ekologis yang besar pada tahap awal kehidupan. Beberapa peneliti menyatakan bahwa perkembangan normal dari flora usus setelah kelahiran memainkan peran penting dalam perkembangan sistem imun innate dan adaptif. Bahkan, bayi sangat rentan terhadap infeksi selama awal kehidupan, yang sebagian besar dipengaruhi oleh fungsi kekebalan tubuh dan perubahan komposisi serta jumlah kolonisasi flora usus setelah penyapihan. Kolonisasi flora usus (mikrobiota) manusia dimulai saat lahir dan dipengaruhi oleh komposisi diet. Proses kolonisasi tersebut melibatkan interaksi antara mukosa saluran pencernaan bayi dengan stimulasi protein antigen dari lingkungan dan juga komponen susu formula dan juga ASI (Brantzaeg, 2002).

Komunitas mikroba yang terdapat dalam *traktus digestivus* ditandai dengan kepadatan populasi bakteri yang tinggi dengan variasi jenis bakteri serta interaksi yang rumit di antara mereka. Telah dilaporkan bahwa di *Colon* manusia dewasa dapat ditemui lebih dari 10¹¹ sel bakteri/gram feses dan terdiri atas kurang lebih 400 spesies bakteri yang berbeda. Perlu dicatat bahwa jumlah ini diperoleh dari sampel berupa feses dan mungkin tidak mencerminkan jumlah sebenarnya mikrobiota usus, terutama dalam variasi spesies dan peran relatif mikrobiota tersebut. Populasi mikrobiota dalam usus manusia bersifat dinamik dan dipengaruhi oleh beberapa

faktor, antara lain faktor genetik, lingkungan diet, umur, obat-obatan dan penyakit (Mitsuoka, 1989).

Data mutakhir telah menerangkan hubungan antara flora normal usus manusia dengan beberapa penyakit antara lain alergi, autoimun, kelainan neurologis dan perilaku, kelainan pada sistem gastrointestinal baik akut maupun kronis, serta kelainan sistemik lainnya (Sandler, 2000).

Mikroflora bayi umumnya dianggap menyerupai orang dewasa sesudah berumur dua tahun, walaupun jumlah dan jenis bakteri fakultatif anaerob telah dilaporkan lebih banyak dari pada orang dewasa (Hopkins, 2001).

Fetus dalam *uterus* bersifat steril. Akan tetapi, selama dan sesudah proses persalinan bayi akan terpapar bakteri yang berada di jalan lahir maupun lingkungannya. Pada saat inilah mikrobiota normal terbentuk dan berubah sesuai dengan umur.

Bakteri yang paling penting dan menguntungkan untuk manusia adalah *Bifidobacterium* dan *Lactobacilus*, sedangkan bakteri *Clostridium* merupakan bakteri yang potensial patogenik. *Bifidobacterium* dan *Lactobacilus* merupakan elemen penting pada flora usus sebagai salah satu bakteri anaerob yang dominan di usus. Beberapa penelitian telah melaporkan bahwa mikroflora saluran cerna pada awal kehidupan berperan penting untuk respon imun, tetapi mikroflora saluran cerna dipengaruhi juga oleh *seksio sesarea* yang dapat mengubah atau menyebabkan keterlambatan kolonisasi flora usus pada bayi. Perubahan ini dipengaruhi oleh banyak faktor.

Kolonisasi bakteri usus akan mengalami keterlambatan pada bayi yang lahir secara *seksio sesarea*. Bayi yang lahir secara *seksio sesarea* ditandai oleh rendahnya

koloni *Bacteroides*, *Bifidobacterium*, dan *Lactobacillus*. Jenis persalinan mempunyai dampak signifikan pada pembentukan mikrobiota saluran cerna. Bayi yang lahir secara *pervaginam* akan dikolonisasi pertama kali oleh bakteri yang berasal dari *fekal* dan *vaginal* ibu, sedangkan bayi yang lahir melalui *seksio sesarea* akan dikolonisasi oleh bakteri yang berasal dari lingkungan rumah sakit dan petugas kesehatan. Selanjutnya, keterlambatan kolonisasi usus pada bayi yang lahir secara *seksio sesarea* dikarakterisasi oleh rendahnya jumlah koloni *Bifidobacterium*, *Lactobacillus*, dan *Bakteriodes* dibandingkan dengan persalinan *pervaginam*.

Selain dipengaruhi oleh proses persalinan, populasi mikrobiota pada usus bayi juga dipengaruhi oleh ASI dan susu formula. Dari beberapa hasil penelitian ditemukan perbedaan yang signifikan antara populasi mikrobiota usus bayi yang mengonsumsi ASI dan yang mengonsumsi susu formula. Ada begitu banyak variasi mikrobiota yang terdapat pada usus bayi, yang dimana mikrobiota pada usus ini juga berpengaruh pada kandungan mikrobiota pada feses bayi. Oleh karena tingginya variasi mikrobiota mulai dari yang sifatnya baik hingga berpotensi patogenik, sehingga perlu dilakukan penelitian tentang pengaruh jenis persalinan dan pemberian susu formula dan ASI terhadap jumlah populasi mikrobiota feses bayi.

B. Rumusan Masalah

Berdasarkan uraian tersebut, dalam penelitian ini dapat dirumuskan masalah yaitu :

1. Bagaimana jenis bakteri pada feses bayi yang lahir dengan persalinan *pervaginam* dan mengonsumsi ASI ?

2. Bagaimana jenis bakteri pada feses bayi yang lahir dengan persalinan *section sesarea* dan mengonsumsi susu formula ?
3. Bagaimana jenis bakteri pada feses bayi yang lahir dengan persalinan *section sesarea* dan mengonsumsi ASI ?

C. Ruang Lingkup Penelitian

Penelitian ini menggunakan sampel feses bayi dengan beberapa kriteria. Feses diperoleh dari bayi yang dilahirkan di Rumah Sakit Bersalin Masyita di kota Makassar, Sulawesi Selatan. Bahan diambil secara aseptik dengan wadah feses berupa tube. Bahan segera ditransport, tidak melebihi 12 jam, untuk segera diproses di laboratorium.

D. Kajian Pustaka Terdahulu

Adapun penelitian terdahulu yang menjadi acuan dalam melakukan penelitian ini yaitu sebagai berikut:

1. Pratiwi Dyah Kusumo. (2012) dengan judul *Kolonisasi Mikrobiota Normal dan Pengaruhnya pada Perkembangan Sistem Imunitas Neonatal*. Hasil dari penelitian ini menunjukkan bahwa proses kolonisasi dan perkembangan mikrobiota normal yang seimbang pada neonatal khususnya pada saluran pencernaan memiliki peranan yang penting karena akan mempengaruhi perkembangan sistem imunitas neonatal.
2. Riyani, dkk. (2015) dengan judul *Populasi Bakteri pada Feses Neonatus*. Hasil dari penelitian ini menunjukkan bahwa bakteri yang bersifat aerob dan fakultatif anaerob mendominasi flora usus neonatus. Keterbatasan penelitian ini yaitu

diperlukan penelitian dengan sampel yang lebih banyak dan melibatkan umur yang berbeda-beda.

3. Febriani, dkk. (2015) dengan judul *Hubungan Mikroflora Usus pada bayi Baru Lahir dengan Jenis Persalinan*. Hasil dari penelitian ini menunjukkan bahwa jumlah koloni Clostridium pada persalinan pervaginam dan seksio sesarea tidak memiliki perbedaan yang bermakna. Keterbatasan penelitian ini yaitu tidak diperhitungkannya faktor lain yang memengaruhi mikroflora ini, seperti pemberian ASI, susu formula, dan pemberian antibiotic pada ibu.
4. Nurqalbi, (2016) dengan judul *Perbedaan Deoxyribo Nukleid Acid Mikrobiom Saluran Pencernaan Bayi Dengan Persalinan Seksio Sesarea yang Diberi ASI dan Susu Formula*. Hasil dari penelitian ini yaitu, adanya perbedaan DNA mikrobiom, dimana bayi yang diberi kombinasi (ASI + susu formula) bakterinya lebih bervariasi dibandingkan bayi yang diberi ASI. Keterbatasan penelitian ini yaitu diperlukan penelitian dengan sampel yang lebih banyak dan pemantauan secara intens sehingga dapat mengetahui secara pasti keadaan ibu dan bayinya.

E. Tujuan Penelitian

Adapun tujuan dari penelitian ini adalah sebagai berikut :

1. Untuk mengetahui jenis bakteri pada feses bayi yang lahir dengan persalinan *Pervaginam* dan mengonsumsi ASI.
2. Untuk mengetahui jenis bakteri pada feses bayi yang lahir dengan persalinan *Section sesarea* dan mengonsumsi susu formula
3. Untuk mengetahui jenis bakteri pada feses bayi yang lahir dengan persalinan *Section sesarea* dan mengonsumsi ASI.

F. Kegunaan Penelitian

Adapun kegunaan penelitian ini yaitu sebagai berikut:

1. Hasil penelitian ini diharapkan dapat memberikan informasi mengenai keberadaan dan jenis bakteri pada feses bayi.
2. Dapat menjadi data dasar untuk penelitian - penelitian selanjutnya.

BAB II

TINJAUAN TEORITIS

A. Ayat yang Relevan

Allah menciptakan manusia dengan cara yang sempurna. Begitu pula dengan anjuran pemberian ASI. Hal itu jelas telah ditekankan dalam Al-Qur'an. Sebagaimana disebutkan dalam QS Al- Baqarah/2: 233

وَالْوَالِدَاتُ يُرْضِعْنَ أَوْلَادَهُنَّ حَوْلَيْنَ كَامِلَيْنَ لِمَنْ أَرَادَ أَنْ يُتِمَّ الرَّضَاعَةَ وَعَلَى الْمَوْلُودِ لَهُ رِزْقُهُنَّ وَكِسْوَتُهُنَّ بِالْمَعْرُوفِ لَا تُكَلَّفُ نَفْسٌ إِلَّا وُسْعَهَا لَا تُضَارَّ وَالِدَةٌ بِوَلَدِهَا وَلَا مَوْلُودٌ لَهُ بِوَالِدِهِ وَعَلَى الْوَارِثِ مِثْلُ ذَلِكَ فَإِنْ أَرَادَا فِصَالًا عَنْ تَرَاضٍ مِنْهُمَا وَتَشَاوُرٍ فَلَا جُنَاحَ عَلَيْهِمَا وَإِنْ أَرَدْتُمْ أَنْ تَسْتَرْضِعُوا أَوْلَادَكُمْ فَلَا جُنَاحَ عَلَيْكُمْ إِذَا سَلَّمْتُمْ مَا آتَيْتُم بِالْمَعْرُوفِ وَاتَّقُوا اللَّهَ وَاعْلَمُوا أَنَّ اللَّهَ بِمَا تَعْمَلُونَ بَصِيرٌ

Terjemahnya:

“Para ibu hendaklah menyusukan anak-anaknya selama dua tahun penuh, yaitu bagi yang ingin menyempurnakan penyusuan. Dan kewajiban ayah memberi makan dan pakaian kepada para ibu dengan cara ma’ruf. Seseorang tidak dibebani melainkan menurut kadar kesanggupannya. Janganlah seorang ibu menderita kesengsaraan karena anaknya dan seorang ayah karena anaknya, dan warispun berkewajiban demikian. Apabila keduanya ingin menyapih (sebelum dua tahun) dengan kerelaan keduanya dan permusyawaratan, maka tidak ada dosa keduanya. Dan jika kamu ingin anakmu disusukan oleh orang lain, maka tidak ada dosa bagimu apabila kamu memberikan pembayaran menurut yang patut. Bertakwalah kamu kepada Allah dan ketahuilah bahwa Allah Maha Melihat apa yang kamu kerjakan” (Kementerian agama RI, 2012).

Ini adalah bimbingan dari Allah bagi para ibu supaya mereka menyusui anak-anaknya dengan sempurna, yaitu dua tahun penuh. Dan setelah itu tidak ada lagi penyusuan. Kebanyakan para imam berpendapat bahwa tidak diharamkan penyusuan

yang kurang dari dua tahun. Jadi, apabila ada bayi yang berusia lebih dari dua tahun masih menyusui, maka yang demikian itu tidak diharamkan (Goffar, 2004).

Kandungan dari ayat di atas menjelaskan bahwa ASI sangatlah penting. Terlepas wajib atau tidaknya hukum menyusui, dalam ayat tersebut dengan tegas dianjurkan menyempurnakan masa penyusuan. Hal ini tentu sesuai dengan kandungan ASI itu sendiri. Seperti kita ketahui bahwa memang komposisi dari ASI sangat mempengaruhi proses perkembangan maupun pertumbuhan dari sang bayi. Selain itu kandungan ASI ini juga dapat mempengaruhi sistem kekebalan tubuh bayi (*imunitas*), dimana bayi yang mengonsumsi ASI kekebalan tubuhnya akan lebih baik dibandingkan bayi yang tidak mengonsumsi ASI.

Selain itu dalam ayat tersebut juga dengan tegas dijelaskan bahwa ayah wajib memberikan nafkah bagi sang ibu, agar ibu dapat menyusui dengan baik. Ayah memberi nafkah kepada ibu secara lahir ialah guna ibu membeli makanan yang nantinya menjadi darah dan menjadi sari susu di dalam payudara ibu yang itu nantinya menjadi makanan dan kebutuhan primer sang bayi (menyusu pada ibunya). Bukan hanya secara lahir, si ayah juga harus menafkahi secara batin yaitu dengan kasih- sayang yang penuh terhadap keduanya.

Demikian pula apabila seorang ibu tidak bisa menyusui, dan diputuskan untuk menyusukan pada wanita lain, agar haknya mendapat ASI dapat terpenuhi. Jadi apabila seorang ibu tidak mampu melakukan penyapihan kepada anaknya, dapat dilakukan oleh wanita lain. Tentunya sesuai dari kesepakatan sang ibu dan sang ayah, dan ditentukan juga pemberian upah yang sesuai. Hal ini dilakukan demi memenuhi kebutuhan ASI yang memang sangat penting bagi pertumbuhan dan perkembangan sang bayi.

Dengan demikian dapat disimpulkan bahwa pemberian ASI memang sangatlah penting bagi bayi, baik itu dari segi kesehatan, maupun dari sudut pandang Islam yang sudah sangat jelas menekankan pemberian ASI bagi bayi. Dan dalam hal mendukung kelancaran proses penyapihan ini sang ayah wajib memberikan nafkah yang halal bagi sang ibu agar diperoleh berkah dari Allah swt semoga diberikan bayi yang sehat, soleh dan soleha. Demikian pula dalam pemberian upah bagi ibu yang menggantikan dalam proses penyapihan, selayaknya diberikan pembayaran menurut yang patut demi keberkahan ASI yang diperoleh sang bayi.

B. Persalinan

Persalinan adalah proses pengeluaran hasil konsepsi (janin) yang telah cukup bulan (37–42 minggu) atau hidup diluar kandungan melalui jalan lahir atau melalui jalan lain, dengan bantuan atau tanpa bantuan dengan presentasi belakang kepala yang berlangsung dalam waktu 18 jam, tanpa komplikasi baik pada ibu maupun pada janin (Machmudah, 2010).

¹⁴ Persalinan adalah proses yang akan berlangsung dengan sendirinya, tetapi persalinan pada manusia setiap saat terancam penyulit yang membahayakan ibu maupun janinnya sehingga memerlukan pengawasan, pertolongan dan pelayanan dengan fasilitas yang memadai (Manuaba, 2009).

Persalinan berlangsung secara alamiah, tetapi tetap diperlukan pemantauan khusus karena setia ibu memiliki kondisi kesehatan yang berbeda-beda, sehingga dapat mengurangi resiko kematian ibu dan janin pada saat persalinan. Selain itu, selama kehamilan dan persalinan dapat terjadi komplikasi karena kesalahan penolong

dalam persalinan, baik tenaga non- kesehatan seperti dukun ataupun tenaga kesehatan khususnya bidan (Wahyuni, 2014).

Berdasarkan caranya, persalinan dapat dikelompokkan dalam 4 cara, yaitu :

- a) Persalinan spontan adalah persalinan yang berlangsung dengan kekuatan sendiri.
- b) Persalinan normal (*eutosia*) adalah proses kelahiran janin pada kehamilan cukup bulan (37-42 minggu), pada janin letak memanjang, presentasi belakang kepala yang disusul dengan pengeluaran plasenta dan seluruh proses kelahiran itu berakhir dalam waktu dalam waktu kurang dari 24 jam tanpa tindakan pertolongan/tindakan buatan dan tanpa komplikasi.
- c) Persalinan anjuran adalah persalinan yang terjadi jika kekuatan yang diperlukan untuk persalinan ditimbulkan dari luar dengan jalan rangsangan, yaitu merangsang otot rahim berkontraksi seperti dengan menggunakan prostaglandin, oxytocin, atau memecahkan ketuban.
- d) Persalinan tindakan adalah persalinan yang tidak dapat berjalan normal secara spontan atau tidak berjalan sendiri, oleh karena terdapat indikasi adanya penyulit persalinan sehingga persalinan dilakukan dengan memberikan tindakan menggunakan alat bantu. Persalinan tindakan terdiri dari:
 1. Persalinan Tindakan Pervaginam
Apabila persyaratan pervaginam memenuhi, meliputi ekstraksi vakum dan forsep untuk bayi yang masih hidup dan embriotomi untuk bayi yang sudah meninggal.
 2. Persalinan Tindakan Perabdomen
Apabila syarat pervaginam tidak memenuhi, berupa Sectio Caesarea (SC) (Annisa, 2011).

Persalinan dibagi menjadi 4 tahap. Tahapan Persalinan tersebut adalah:

1. Kala I, dimulai sejak terjadinya kontraksi uterus dan pembukaan serviks, hingga mencapai pembukaan lengkap (10cm). Normalnya berlangsung (12-14 jam).
2. Kala II, disebut juga dengan kala pengeluaran, oleh karena kekuatan his dan kekuatan mengedan, janin di dorong keluar sampai lahir.
3. Kala III, disebut juga kala uri, plasenta terlepas dari dinding uterus dan dilahirkan.
4. Kala IV, mulai dari lahirnya plasenta sampai 2 jam kemudian. Dalam kala tersebut diobservasi apakah terjadi perdarahan post partum (Wahyuni, 2014).

C. Asi dan Susu Formula

ASI merupakan makanan alamiah atau susu terbaik bernutrisi dan berenergi tinggi yang mudah dicerna dan mengandung komposisi nutrisi yang seimbang dan sempurna untuk tumbuh kembang bayi (Wiji, 2013).

ASI diproduksi di alveoli yang berbentuk seperti buah anggur yang terdiri dari sel-sel yang memproduksi ASI bila dirangsang oleh Hormon Prolaktin. Saluran ASI (*ductus lactiferous*) berguna menyalurkan ASI dari alveoli ke *sinus lactiferous*. *Sinus lactiferous* adalah tempat penyimpanan ASI yang terletak di areola (Suradi, 2008).

Air Susu Ibu (ASI) merupakan satu-satunya makanan yang terbaik untuk bayi yang bersifat alamiah, ASI mengandung berbagai zat gizi yang dibutuhkan dalam proses pertumbuhan dan perkembangan (Rahmadani, 2013).

Khasiat ASI sangat besar antara lain dapat meningkatkan pertumbuhan sel syaraf otak, pemberi energi untuk kerja sel-sel syaraf otak, dan menurunkan risiko bayi mengidap penyakit serta memberikan hubungan kasih sayang antara ibu dan bayinya. Selain itu karbohidrat yang ada dalam ASI memudahkan penyerapan kalsium, mempertahankan faktor bifidus didalam usus (faktor yang menghambat pertumbuhan bakteri yang berbahaya dan menjadikan tempat yang baik bagi bakteri yang menguntungkan) serta protein dalam ASI lebih banyak terdiri dari protein *whey* sehingga lebih mudah diserap oleh usus bayi pada sistem pencernaannya (Sri Astuti, 2015).

Pemberian ASI disarankan dalam waktu satu jam setelah persalinan, karena pada usia 20-30 menit pertama reflex isap bayi sangat kuat sehingga menjadi saat terbaik bagi bayi untuk belajar mengisap. Selain itu, kesempatan untuk mendapatkan kolostrum yang mengandung 10-17 kali antibody (Bhar, 2008).

Pemberian ASI juga sangat mempengaruhi pertumbuhan dan perkembangan bayi, sebagian besar ditentukan oleh jumlah ASI yang diperoleh termasuk energi dan zat gizi lainnya yang terkandung di dalam ASI tersebut. ASI tanpa bahan makanan lain dapat mencukupi kebutuhan pertumbuhan sampai usia sekitar enam bulan. Selain itu, ASI mengandung banyak sel-sel darah putih yang ditransfer dari ibu ke bayi, sehingga dapat bekerja untuk melawan infeksi virus, bakteri dan parasit usus (Astuti, 2015).

Kolostrum memainkan peran besar dalam transmisi kekebalan hemolisin dari plasenta. Kolostrum yang diperoleh saat Inisiasi Menyusui Dini (IMD) akan menekan perkembangbiakan bakteri pada neonates. Kolostrum juga kaya akan sIgA, laktoferin

dan lyzosim yang merupakan komponen zat kekebalan dalam saluran pencernaan (Bref, 2005).

Menurut Suradi (2008), komponen ASI terdiri dari beberapa unsur yaitu sebagai berikut:

9 1) Lemak

Sumber kalori utama dalam ASI adalah lemak. Kadar lemak dalam ASI antara 3,5 – 4,5%. Walaupun kadar lemak dalam ASI tinggi, tetapi mudah diserap oleh bayi karena trigliserida dalam ASI lebih dulu dipecah menjadi asam lemak dan gliserol oleh enzim lipase yang terdapat dalam ASI. Kadar kolesterol ASI lebih tinggi daripada susu formula, sehingga bayi yang mendapat ASI seharusnya mempunyai kadar kolesterol darah lebih tinggi, tetapi ternyata penelitian Osborn membuktikan bahwa bayi yang tidak mendapatkan ASI lebih banyak menderita penyakit jantung koroner pada usia muda.

2) Karbohidrat

Karbohidrat utama dalam ASI adalah laktosa, yang kadarnya paling tinggi dibandingkan susu formula lain (7g%). Laktosa mudah dipecah menjadi glukosa dan galaktosa dengan bantuan enzim laktase yang sudah ada dalam mukosa saluran pencernaan sejak lahir.

3) Protein

Protein dalam susu adalah kasein dan whey. Kadar protein ASI sebesar 0,9 %, dan 60% diantaranya adalah whey, yang lebih mudah dicerna, dalam ASI terdapat dua macam asam amino yang tidak terdapat dalam susu formula yaitu sistin dan taurin. Sistin diperlukan untuk pertumbuhan somatik, sedangkan taurin untuk pertumbuhan otak.

4) Garam dan mineral

ASI mengandung garam dan mineral lebih dibanding susu formula. Bayi yang mendapat susu formula yang tidak dimodifikasi dapat menderita tetani karena hipokalsemia. Kadar kalsium dalam susu formula lebih tinggi dibanding ASI, tetapi kadar fosfornya jauh lebih tinggi.

5) Vitamin.

ASI cukup mengandung vitamin yang diperlukan bayi. Vitamin K yang berfungsi sebagai katalisator pada proses pembekuan darah terdapat dalam ASI dengan jumlah yang cukup dan mudah diserap.

6) Mengandung zat protektif

Bayi yang mendapat ASI lebih jarang menderita sakit, karena adanya zat protektif dalam ASI. Kandungan zat protektif dalam ASI adalah:

5 a) *Lactobacillus bifidus*.

Berfungsi mengubah laktosa menjadi asam laktat dan asam asetat. Kedua asam ini menjadikan saluran pencernaan bersifat asam sehingga menghambat pertumbuhan mikroorganisme. ASI mengandung zat faktor pertumbuhan *Lactobacillus bifidus*. Susu formula tidak mengandung faktor ini.

b) Laktoferin

Laktoferin adalah protein yang berikatan dengan zat besi. Dengan mengikat zat besi maka laktoferin bermanfaat menghambat pertumbuhan kuman tertentu, yaitu *Staphylococcus*, *E.coli*, dan *Entamoeba histolytica* yang juga memerlukan zat besi untuk pertumbuhannya. Selain menghambat pertumbuhan bakteri tersebut, laktoferin dapat pula menghambat pertumbuhan jamur candida.

c) Lisozim

Lisozim adalah enzim yang dapat memecah dinding bakteri (bakterisidal) dan antiinflamasi, bekerja bersama peroksida dan askorbat untuk menyerang bakteri *E.coli* dan sebagian keluarga *Salmonella*. Keaktifan lisozim ASI beberapa ribu kali lebih tinggi dibanding susu formula. Keunikan lisozim lainnya adalah bila faktor protektif lain menurun kadarnya sesuai tahap lanjut ASI, maka lisozim justru meningkat pada 6 bulan pertama setelah kelahiran. Hal ini akan menguntungkan bayi karena lisozim dapat melindungi bayi dari bakteri pathogen dan penyakit diare pada periode ini.

d) Komplemen C3 dan C4

Walaupun kadar dalam ASI rendah mempunyai daya opsonik, anafilaktitoksik, dan kemotaktik yang bekerja bila diaktifkan oleh IgA dan IgE yang juga terdapat dalam ASI.

e) Faktor antistreptokokus

Dalam ASI terdapat faktor antistreptokokus yang melindungi bayi terhadap infeksi kuman streptokokus.

f) Antibodi

Dalam kolostrum ASI mengandung immunoglobulin yaitu IgA sekretorik, IgE, IgM, dan IgG dan yang terbanyak adalah IgA sekretorik. Antibodi dalam ASI dapat bertahan dalam saluran pencernaan bayi karena tahan terhadap asam dan enzim proteolitik saluran pencernaan dan membuat lapisan pada mukosanya sehingga mencegah bakteri pathogen dan enterovirus masuk ke dalam mukosa usus.

g) **Imunitas seluler**

ASI mengandung sel-sel. Sebagian besar (90%) sel tersebut berupa makrofag yang berfungsi membunuh dan memfagositosis mikroorganisme, membentuk C3 dan C4, lisozim, dan laktoferin.

Susu formula adalah produk yang berasal dari susu sapi atau hewan lainnya dan atau dari bahan lainnya yang telah terbukti cocok untuk makanan bayi. Susu formula sebaiknya dikonsumsi oleh anak berusia 1 tahun ke atas. Susu formula boleh dikonsumsi oleh bayi di bawah satu tahun hanya dalam kondisi tertentu saja. Kandungan susu sapi/formula lebih banyak mengandung protein kasein yang lebih sulit dicerna oleh usus bayi. Selain itu, *beta-laktoglobulin* yaitu fraksi dari protein *whey* yang berpotensi menyebabkan alergi (Astuti, 2015).

Susu formula dibuat sesuai golongan usia bayi, mulai dari bayi yang baru lahir (new born) usia 0-6 bulan, 6-12 bulan, dan usia batita 1-3 tahun, usia prasekolah 3-5 tahun, serta usia sekolah lima tahun keatas (Sutomo, 2010).

Beberapa resiko yang diakibatkan dari mengonsumsi susu formula pada bayi yaitu, pelarut yang tidak tepat, apabila terlalu encer berisiko gizi kurang dan apabila terlalu kental dapat menyebabkan dehidrasi dan membebani ginjal bayi. Susu formula juga mudah terkontaminasi serta mengganggu sistem pencernaan. Prinsip pemilihan susu yang tepat dan baik untuk anak adalah susu yang sesuai dan bisa diterima oleh sistem tubuh bayi. Susu terbaik tidak harus susu yang disukai bayi atau susu yang harganya mahal. Susu terbaik tidak akan menimbulkan gangguan saluran cerna seperti, diare, muntah, atau kesulitan buang air besar. Pemberian susu formula dengan takaran yang kurang tepat dapat mengganggu pertumbuhan bayi (Khasanah, 2011).

D. Mikrobiota

⁴ Mikrobiota didefinisikan sebagai kumpulan mikroorganisme yang hidup pada tubuh inang (*host*), dapat terdiri dari bakteri, *archae*, virus, dan organisme eukariota sel satu lainnya. Kolonisasi bakteri terdapat pada seluruh permukaan tubuh yang memiliki kontak dengan dunia luar, yaitu kulit, saluran urin, saluran cerna, dan saluran napas. Tinjauan ini menekankan pada bakteri, salah satu jenis mikrobiota yang telah sering diteliti perannya untuk kesehatan manusia dibanding jenis lain. Kolonisasi mikrobiota terbanyak berlokasi di saluran cerna, dengan jumlah dan komposisi yang bervariasi (Ardesy, 2016).

⁴ Mikrobiota dapat terus mengalami perubahan. Faktor-faktor yang diduga memengaruhi variasi ini adalah kolonisasi maternal, asupan, pajanan lingkungan, dan terapi anti mikroba. Gangguan keseimbangan mikrobiota pada saluran cerna berhubungan dengan berbagai penyakit, diantaranya *inflammatory bowel disease* (IBD), *irritable bowel syndrome* (IBS), penyakit metabolik (obesitas dan diabetes) dan alergi. Asupan makanan untuk memenuhi kebutuhan nutrisi adalah sesuatu hal yang dapat dipilih dan dikontrol. Kegiatan memilih makanan ini merupakan hal yang akan terus terjadi sepanjang manusia hidup, begitupun halnya dengan populasi mikrobiota saluran cerna. Sebaliknya, variasi mikrobiota pada komposisi dan jumlah tertentu akan memberikan efek pada pengolahan zat yang terkandung dalam asupan, terutama sesampainya dalam kolon (Ardesy, 2016).

Mikrobiota bayi yang dilahirkan dengan persalinan normal memiliki kemiripan dengan mikrobiota di vagina ibunya pada 20 menit awal kehidupan. Terdapat perbedaan antara spesies mikrobiota bayi yang dilahirkan dengan persalinan normal dan operasi sesar. Mikrobiota di saluran gastrointestinal bayi yang baru lahir

akan serupa dengan mikrobiota orang dewasa selama tahun pertama kehidupannya. Seiring dengan penambahan usia akan terjadi perubahan mikrobiota karena dipengaruhi oleh ASI, demam, pengenalan terhadap makanan pendamping ASI, dan penggunaan antibiotik. Terdapat perbedaan jenis mikroba pada bayi yang mendapatkan ASI dengan yang mendapatkan susu formula. Perkembangan pada periode *perinatal* merupakan masa yang penting karena terjadi modifikasi yang mempengaruhi sistem imun dan penyakit yang berhubungan dengan inflamasi.

E. Feses

¹² Feses adalah buangan yang dikeluarkan tubuh manusia melalui anus sebagai sisa dari proses pencernaan makanan di sepanjang system saluran pencernaan (*tractus digestivus*). Beberapa kepustakaan menyebut tinja dengan kotoran manusia. Istilah ini sebenarnya kurang tepat karena pengertiannya mencakup seluruh bahan buangan yang dikeluarkan dari tubuh manusia termasuk karbon dioksida yang dikeluarkan sebagai sisa dari proses pernapasan, keringat, lendir dari ekskresi kelenjar dan sebagainya. Dalam ilmu kesehatan lingkungan, dari berbagai jenis kotoran manusia yang lebih dipentingkan adalah tinja dan air seni (*urine*) (Azwar, 1994).

Seorang yang normal diperkirakan menghasilkan tinja rata-rata sehari sekitar 83 gram dan menghasilkan air seni sekitar 970 gram. Kedua jenis kotoran manusia ini sebagian besar berupa air, terdiri dari zat-zat organik (sekitar 20% untuk tinja dan 2,5% untuk urine), serta zat-zat anorganik seperti nitrogen, asam fosfat, sulphur dan sebagainya (Soeparman, 2002).

Masa dan volume tinja dipengaruhi oleh asupan makanan atau minuman yang dikonsumsi. Apabila asupan yang dikonsumsi mengandung low fibres, seperti daging

maka jumlah tinja yang dihasilkan semakin sedikit, sebaliknya jika mengandung banyak serat (fibres) maka semakin banyak pula tinja yang diekskresi. Normalnya tiap orang ekskresi tinja/ defekasi satu kali tiap hari, tetapi frekuensi setiap orang bervariasi ada seminggu sekali sampai sehari lima kali. Selain itu tinja dapat mengandung virus, bakteri, kista dari protozoa, dan telur dari golongan *plathyhelminthes* yang bersifat patogen, sehingga apabila tidak diolah serta dibuang sembarangan akan sangat membahayakan manusia serta lingkungannya (Niwagaba, 2009).

Tinja merupakan hasil metabolisme tubuh manusia sehingga tinja terdiri dari berbagai bahan yang berasal dari asupan baik makanan maupun minuman yang dikonsumsi. Menurut (Niwagaba, 2009) tinja memiliki kandungan:

a. Nutrien

Nutrien ini merupakan zat gizi yang ada di makanan maupun minuman yang kita konsumsi. Tinja biasanya mengandung nutrien yang berupa nitrogen, fosfor, kalium, kalsium, dan Carbon. Nutrien yang terkandung dalam tinja. Nitrogen yang terkandung dalam tinja ini biasanya berasal dari asupan protein yang dipecah menjadi asam amino dalam tubuh sedangkan kalium, kalsium, karbon dan fosfor berasal dari buah dan sayuran.

b. Logam berat (*trace metals*)

Tinja juga bisa mengandung logam seperti Tembaga (Cu), Zinc (Zn), Nikel (Ni), Cromium (Cr), Kadmium (Cd), dan Hg. Logam-logam berat ini berasal dari makanan yang dicerna oleh tubuh namun, logam yang terkandung dalam tinja ini apabila diolah menjadi pupuk akan mudah diserap oleh tanaman. Trace metals yang terserap oleh tumbuhan biasanya disimpan dalam daun dan akar tumbuhan, logam

tersebut dapat merusak fisiologis dan menunjukkan kerusakan anatomis pada tumbuhan. Oleh karenanya biasanya tumbuhan bisa digunakan sebagai salah satu indikator pencemaran udara atau tanah di suatu wilayah (Martin,2006).

c. Mikroorganisme

Tinja tidak hanya mengandung nutrisi tetapi juga mikroorganisme seperti bakteri, virus dan protozoa. Mikroorganisme tinja masing-masing individu berbeda namun berdasarkan sifat dan sumbernya dibagi menjadi 2 jenis yakni mikroorganisme yang secara alami ada di dalam usus dan bersifat non patogen serta mikroorganisme yang tidak alami dan bersifat patogen (Keman, 2015).

Mikroorganisme yang alami ada dalam tubuh tidak menyebabkan seseorang menjadi sakit, berbeda halnya dengan mikroorganisme yang tidak alami dan patogen biasanya ditemukan pada orang yang sakit seperti:

- 1) Salmonella Typhi (penyebab tifus),
- 2) Vibrio cholera (Penyebab kolera),
- 3) Virus penyebab hepatitis A dan E
- 4) Virus penyebab polio.
- 5) Giardia intestinalis or G. Lambia dan Bacillary dysentery (Virus penyebab diare)

Adanya faktor bahwa tinja dapat mengandung berbagai virus, bakteri dan kista yang bersifat patogen, oleh karena itu tinja sangat berbahaya. Beberapa kerugian yang didapatkan akibat adanya tinja ditinjau dari beberapa aspek yakni:

a. Aspek kesehatan

Salah satu kerugian yang disebabkan adanya tinja adalah menyebabkan penyakit "faecal-oral disease". Faecal-oral disease merupakan penyakit dimana

agen penyebab penyakit tersebut berada pada feses yang ditularkan antar manusia. Berikut adalah gambar system penularan faecal oral disease.

b.Aspek lingkungan

Aspek kedua yang berpengaruh akibat adanya tinja adalah lingkungan. Apabila tinja banyak yang dibuang sembarangan seperti di sungai, jalan, dan juglangan maka akan sangat merugikan baik dilingkungan air, tanah maupun udara. Apabila tinja dibuang sembarangan di sungai maupun di lahan seperti juglangan maka akan mencemari air dan tanah tersebut maka dampaknya tidak berhenti sampai situ tetapi pencemaran akan lebih meluas lagi mencemari biota di sungai maupun tanah kemudian yang akhirnya akan berdampak negatif pada manusia itu sendiri. Selain itu eksploitasi sumber daya alam yang telah berlangsung selama berabad-abad ini membuat kualitas dan kuantitas alam menjadi berkurang, ditambah lagi dengan perilaku yang kurang sehat maka kerusakan atau pencemaran yang terjadi sangat merugikan bagi kita (WEDC, 2012).

Selain terdapat berbagai adanya dampak negatif akibat tinja, ada beberapa keuntungan atau manfaat adanya tinja yakni menambah penghasilan atau dengan kata lain tinja merupakan barang ekonomis. Apabila tinja diolah maka lumpurnya (sludge) bisa dimanfaatkan menjadi pupuk yang memiliki kualitas cukup baik. Agar tinja tidak menimbulkan dampak negatif maka harus diolah (sanitised) dengan baik dan benar (WEDC, 2012).

F. Bayi

Bayi baru lahir adalah bayi yang dilahirkan dalam kondisi cukup bulan atau hampir cukup bulan. Bayi adalah anak usia 0-12 bulan (Saifuddin, 2002). Tahapan-tahapan bayi ada 2 yaitu :

1. Masa bayi Dini (Umur 1-12 Bulan)

Pada masa ini pertumbuhan berlangsung pesat dan proses pematangan berlangsung secara continue terutama meningkatkan system fungsi syaraf.

2. Masa bayi Akhir (Umur 1-2 Tahun)

Pada masa ini kecepatan pertumbuhan mulai menurun dan terdapat kinerja dalam perkembangan motoric dan fungsi ekskresi (Saifuddin, 2002).

G. Imunitas Bayi

1. **Pengertian Sistem Imun**

Sistem imun membentuk sistem pertahanan badan terhadap bahan asing seperti mikroorganisme, molekul-molekul berpotensi toksik, atau sel-sel tidak normal. Sistem ini menyerang bahan asing atau antigen dan juga mewujudkan peringatan tentang kejadian tersebut supaya pendedahan yang berkali-kali terhadap bahan yang sama akan mencetuskan gerak balas yang lebih cepat dan bertingkat.

2. **Penggolongan antibodi, Peran dan karakteristik** (Widyatun, 2012).

- a. **IgS**

Antibodi yang paling banyak (85% dari antibodi dalam sirkulasi), ditemukan di darah dan semua kompartemen cairan termasuk cairan serebrospinalis. Di produksi dalam jumlah yang besar pada respon adaptif sekunder sehingga mencerminkan riwayat pajanan terhadap patogen. Bertahan lama. Dapat berdifusi keluar dari aliran

darah ke tempat infeksi akut dan dapat menembus plasenta. Bekerja sebagai opsonin kuat yang menjembatani fagosit dan sel sasaran. Penting dalam pertahanan terhadap bakteri dan pengaktifan sistem komplemen melalui jalur klasik.

b. IgM

Molekul IgM bergabung dalam kelompok lima "pentamer IgM" sehingga cenderung menggumpalkan antigen yang menjadi sasaran fagosit dan sel NK. Merupakan molekul besar sehingga tidak dapat berdifusi keluar aliran darah. Merupakan aktivator kuat sistem komplemen, penting dalam respon imun terhadap bakteri. Antibodi pertama yang diproduksi saat tubuh menghadapi suatu antigen baru.

c. IgA

Sebagian besar dalam sekresi, misalnya air liur, air mata, keringat, dan air susu terutama kolostrum. Menyatu dalam kelompok yang terdiri atas dua atau tiga molekul. Melindungi tubuh dengan melekat ke patogen dan mencegah perlekatan patogen ke rongga tubuh. Tidak dapat mengaktifkan komplemen atau menembus plasenta.

d. IgE

Ekornya berlekatan dengan reseptor di sel mast sehingga berperan dalam peradangan akut, respon alergi dan hipersensitivitas. Tempat pengikatan untuk antigen di parasit yang lebih besar, misalnya cacing dan flukes. Sebagian orang memiliki IgE untuk protein lingkungan yang tidak berbahaya misalnya serbuk sari, kutu debu rumah, dan penisilin.

e. IgD

Jarang disintesis, hanya sedikit yang diketahui tentang fungsinya. Berukuran besar, hanya dapat ditemukan di darah. Mungkin terlibat dalam stimulasi sel B oleh antigen.

3.. Perkembangan Imunologi janin

Pada kehamilan dimana antibodi yang dihasilkan janin jauh sangat kurang untuk merespon invasi antigen ibu/invasi bakteri. Dari minggu ke 20 kehamilan, respon imun janin terhadap antigen mulai meningkat. Respon janin dibantu oleh pemindahan molekul antibodi dari ibu (asalkan ukurannya tidak terlalu besar) ke janin sehingga memberikan perlindungan pasif yang menetap sampai beberapa minggu. Proses kelahiran sendiri, mulai dari pecahnya kantong amnion yang tersegel dan seterusnya akan membuat janin terpajan dengan mikroorganisme baru. *Candida alicans*, *gonococcus* dan herpes virus dapat dijumpai pada vagina. Pada kasus infeksi herpes yang diketahui, kelahiran pervaginam tidak diperbolehkan. Begitu lahir, bayi cenderung akan bertemu dengan *Staphylococcus aureus*, suatu mikroorganisme dimana resisten bayi terhadapnya sangat kecil (Widyatun, 2012).

Untuk mengimbangi status imunologi yang belum berkembang dengan baik pada bayi baru lahir, maka pengawasan antenatal yang cermat, pemeriksaan untuk menyingkirkan kemungkinan infeksi atau terapi untuk mengatasi infeksi, teknik-teknik melahirkan yang aseptik tanpa memasukkan mikroorganisme dan perawatan yang cermat dengan memperhatikan segala aspek dalam penanganan bayi baru lahir, semuanya ini merupakan tindakan yang sangat penting (Widyatun, 2012).

4. Sistem Imun Pasif pada Janin

Dalam perkembangannya, Janin dapat terlindung dari lingkungan yang berbahaya selama dalam kandungan. Umumnya kuman patogen atau bibit penyakit tidak dapat menembus barrier placenta. Bayi yang baru lahir, tanpa adanya antibodi, akan sangat mudah terinfeksi. Bayi yang mature telah memperoleh antigen dan imunitas pasif dari ibu terhadap jenis-jenis tertentu dalam waktu 6 minggu atau lebih sebelum dilahirkan. Namun demikian, bayi yang meninggalkan lingkungan yang steril untuk kemudian secara tiba-tiba bertemu dengan banyak mikroorganisme dan antigen lainnya. Diperlukan waktu beberapa minggu sebelum imunitas aktif terbentuk (Widyatun, 2012).

Proses penyaluran imun pasif dari maternal: Sistem imun janin diperkuat oleh penyaluran imunoglobulin menembus plasenta dari ibu kepada janinnya melalui aliran darah yang membawa antibodi serta penyaluran melalui air susu. Profil imunoglobulin yang disalurkan melalui plasenta dan disekresikan melalui air susu bergantung pada mekanisme transportasi spesifik untuk berbagai kelas imunoglobulin. IgG ibu menembus plasenta ke dalam sirkulasi janin melalui mekanisme aktif spesifik, yang efektif dari sekitar usia gestasi 20 minggu, tetapi aktivitasnya meningkat pesat sejak usia gestasi 34 minggu. Ibu akan menghasilkan respons imun terhadap antigen yang ia temui dengan menghasilkan IgG, yang dapat melewati plasenta. Bahkan kadar IgG ibu rendah, IgG akan tetap di salurkan melalui plasenta. Hal ini berarti janin akan mendapat imunisasi pasif terhadap patogen yang besar ditemukan di lingkungan setelah lahir. Imunitas pasif ini memberikan perlindungan temporer penting pascanatal sampai sistem bayi sendiri matang dan menghasilkan sendiri antibodi (Widyatun, 2012).

H. Identifikasi Bakteri

Untuk mengetahui jenis suatu mikroorganisme diperlukan adanya identifikasi. Dimana identifikasi sendiri adalah upaya untuk mengetahui nama suatu makhluk hidup dalam suatu kelompok tertentu berdasarkan karakteristik persamaan dan perbedaan yang masing-masing makhluk hidup. Identifikasi mikroorganisme dilakukan dengan membandingkan ciri-ciri yang ada pada satuan yang belum diketahui dengan satu-satuan yang dikenal. Identifikasi mikroorganisme yang baru diisolasi diperlukan perincian, deskripsi, dan perbandingan yang cukup dengan deskripsi yang telah dipublikasikan untuk jasad renik lain yang serupa (Pelczar et al, 1989).

Pada masa sekarang teknik identifikasi yang populer yaitu secara konvensional (Biokimiawi) dan dengan AIS (*Automatic Identification System*) yaitu menggunakan *Vitek 2 compact*.

a. Metode Konvensional

Identifikasi bakteri meliputi pemeriksaan morfologi, pewarnaan gram, dan uji biokimia antara lain : uji O/F (Oksidatif/Fermentatif), uji oksidase, uji katalase, uji motilitas, produksi indol, uji TSIA (*Triple Sugar Iron Agar*), dan uji gula. Pengamatan morfologi koloni bakteri dilakukan setelah mendapatkan biakan murni. Pengamatan ini meliputi warna, bentuk, tepian koloni, elevasi atau permukaan koloni dan struktur dalam koloni. Pewarnaan gram bertujuan untuk menentukan apakah bakteri tersebut termasuk di dalam kelompok bakteri gram positif atau kelompok bakteri gram negatif. Uji katalase adalah untuk mengetahui sifat bakteri dalam menghasilkan enzim katalase. Tujuan uji oksidase adalah untuk mengetahui ada tidaknya enzim oksidase pada bakteri. Uji O/F medium (Oksidatif/Fermentatif) bertujuan untuk mengetahui sifat oksidasi atau fermentasi bakteri terhadap glukosa.

Uji motilitas bertujuan untuk mengetahui apakah bakteri tersebut motil atau tidak dan untuk mengetahui produksi indol dari Tryptophane. Uji TSIA (*Triple Sugar Iron Agar*) bertujuan untuk membedakan jenis bakteri berdasarkan kemampuan memecahkan dextrose, laktosa, sukrosa dan pembebasan sulfida, selain itu uji TSIA berfungsi untuk mengetahui apakah bakteri tersebut menghasilkan gas, H₂S atau tidak. Uji gula bertujuan untuk mendeterminasi kemampuan bakteri dalam mendegradasi gula dan menghasilkan asam organik yang berasal dari tiap-tiap jenis gula, yaitu glukosa, sukrosa, maltosa, arabinosa, manitol dan inositol (Yusuf, 2009),

b. Metode Automatis

Teknik identifikasi bakteri mengalami suatu perkembangan yaitu dengan menggunakan identifikasi secara otomatis. Identifikasi bakteri secara otomatis dan uji kerentanan telah dikembangkan dan dikomersialkan dalam dua dekade. Salah satu identifikasi secara otomatis ini dapat menggunakan Vitek 2 (bioMérieux). Tetapi hanya beberapa yang tersedia dipasar. Vitek 2 (bioMérieux) merupakan teknologi berbasis fluoresensi, dimana dapat digunakan untuk identifikasi dan uji kerentanan pada isolat gram negative (Thomas *et al*, 2001).

Dalam identifikasi bakteri secara otomatis biasanya menggunakan alat yaitu *Vitek 2 system*. Menurut *vitek 2 system* merupakan alat identifikasi yang menggunakan *card identification*. Misalnya GP (*Gram Positive*) *card* dan GN (*Gram Negative*) *card*. Dimana pada alat ini terdapat *database* yang dipergunakan untuk analisis dalam identifikasi bakteri secara otomatis. Hasil dari identifikasi menggunakan vitek ini berupa presentase kebenaran dari pengujian yang telah dicocokkan pada *database*. Prosedur identifikasi bakteri dengan vitek ini yaitu dengan membuat suspensi menggunakan 0.45% sodium chloride dan menyesuaikan

kekeruhan (*density*) dengan standar Mc Farland yang diukur dengan *densycheck system (bioMerieux)*. Kemudian dipergunakan *card identification* untuk identifikasi bakteri secara otomatis (Wallet *et al.* 2005).



Gambar 2.1 Vitek 2 Compact

I. Kerangka Pikir

Adapun Kerangka Pikir Sebagai Berikut:

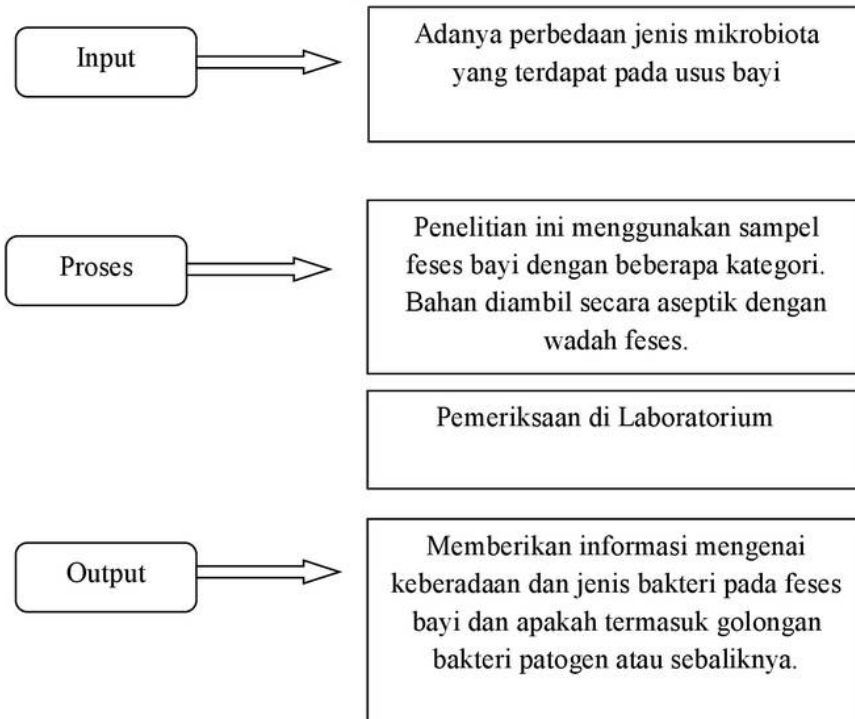

J. Hipotesis

Adapun hipotesis dalam penelitian ini yaitu adanya perbedaan jenis bakteri yang dapat tumbuh dan kemampuan kolonisasi yang berbeda pula.

BAB III

METODOLOGI PENELITIAN

A. Jenis dan Pendekatan Penelitian

Penelitian ini merupakan penelitian kualitatif. Penelitian ini menggunakan pendekatan eksperimental yang menerapkan prinsip-prinsip laboratorium terutama pengontrolan terhadap hal-hal yang memengaruhi jalannya eksperimen dengan menggunakan metode eksperimen murni.

B. Waktu dan Lokasi Penelitian

Penelitian ini dilaksanakan selama 2 minggu, dimulai dari tanggal 23 Agustus – 06 September 2018 di Laboratorium Mikrobiologi Balai Besar laboratorium Kesehatan Makassar.

C. Variabel Penelitian

Penelitian ini menggunakan variabel tunggal yaitu mikrobota yang terdapat pada feses neonatus.

D. Defenisi Operasional Variabel

Penelitian ini menggunakan sampel feses bayi dengan beberapa kategori. Sampel feses yang diambil yaitu pada hari 3, dan 7. Sampel feses diperoleh dari bayi yang dilahirkan di Rumah Sakit Bersalin Masyita Makassar Sulawesi Selatan. Bahan diambil secara aseptik, menggunakan metode swab dan disimpan di wadah feses.

Bahan segera di transport tidak melebihi 12 jam untuk segera di proses di laboratorium.

E. Alat dan Bahan Penelitian

1. Alat

Adapun alat yang digunakan pada penelitian ini yaitu kamera, jarum ose, cawan petri, LAF (*Laminar Air Flow*), alat tulis menulis, Inkubator, wadah feses, Densicheck, Vitek 2 Compact.

2. Bahan

Adapun bahan yang digunakan dalam penelitian ini yaitu feses, Agar *Mc Conkey*, *Blood agar*, tissue, cotton buds, larutan suspense.

F. Prosedur Kerja

Feses dikultur secara aerob. Feses ditanam pada media *Blood agar* dan media *Mc Conkey* kemudian di inkubasi selama 24 jam pada suhu 37 derajat Celcius. Selanjutnya dilakukan pengamatan makroskopik pada koloni yang tumbuh pada kedua media tersebut. Untuk tahap identifikasi dilakukan dengan menggunakan Vitek. Koloni yang tumbuh pada media diambil dan dimasukkan ke dalam tabung yang berisi 3 ml larutan suspense kemudian di homogenisasi. Lalu dilakukan uji kekeruhan menggunakan Densicheck hingga mencapai angka 0,5 Mcfarland. Kemudian susun tabung pada cassette, letakkan kartu Vitek 2, sesuai dengan urutan identifikasi.

BAB IV
HASIL DAN PEMBAHASAN

A. Hasil pengamatan

1. Data Klinis Bayi

Semua bayi dilahirkan cukup bulan, lahir secara Sectio Sesarea 2 dan satu lahir spontan. Semua bayi mengkonsumsi Air Susu Ibu atau susu formula pada saat sampel feses diambil. Jenis kelamin bayi, laki-laki 1 orang dan perempuan 2 orang.

2. Identifikasi Jenis Bakteri Berdasarkan Pengamatan Makroskopik

Beberapa bakteri dapat diisolasi dari 6 sampel yang diperoleh. Tabel 1 menggambarkan karakteristik makroskopik diantaranya dari segi warna, bentuk, ukuran, permukaan, famili dan di kuadran ke berapa bakteri dapat tumbuh.

Tabel 1. Karakteristik morfologi pada sampel feses bayi

No	Sampel	Hari Ke-	Media	Warna	Bentuk	Ukuran	Permukaan	Pertumbuhan di Kuadran Ke-
1	Pervaginam	3	BA	Putih Susu	Bulat	Sedang, besar	Cembung, koloni basah	1 sampai 4
			Mc	Merah Muda	Bulat	Besar	Cembung, koloni basah, pinggir tidak beraturan	1 sampai 4
2	Pervaginam	7	BA	Putih Susu	Bulat	Besar	Cembung, koloni agak basah, pinggir tidak rata	1 sampai 4
			Mc	Merah Muda	Bulat	Sedang, besar	Cembung, berlendir, pinggir rata	1 sampai 4
				Putih Keruh	Bulat	Sedang	Rata, pinggir tidak teratur	1 sampai 4

3	SC Formula	3	BA	Putih Susu	Bulat	Besar	Cembung, pinggir tidak rata	1 sampai 4
			Mc	Merah Muda	Bulat	Sedang, Besar	Cembung, berlendir, pinggir rata	1 dan 2
				Putih Keruh	Bulat	Sedang	Cembung, berlendir, pinggir rata	1 sampai 4
4	SC Formula	7	BA	Putih Susu	Bulat	Sedang	Cembung, pinggir tidak teratur	1 sampai 4
			Mc	Merah Muda	Bulat	Besar	Cembung, berlendir, pinggir tidak teratur	1 sampai 4
5	SC ASI	3	BA	Putih Susu	Bulat	Sedang	Cembung, pinggir tidak teratur	1 sampai 4
			Mc	Merah Muda	Bulat	Besar	Cembung, berlendir, pinggir tidak teratur	1 sampai 4
				Merah Metalik	Bulat	Besar	Cembung, koloni basah	1 sampai 4
6	SC ASI	7	BA	Putih Susu	Bulat	Kecil	Cembung, agak basah, pinggir rata	1 sampai 4
			Mc	Putih Keruh	Bulat	Kecil	Cembung, pinggir rata	1 dan 2

3. Identifikasi Bakteri Menggunakan Vitek 2 Compact

Pada hasil pengamatan menggunakan analisis vitek 2 compact diperoleh hasil antara lain :

a) *Klebsiella pneumoniae*

Bakteri *Klebsiella pneumoniae* ditemukan pada sampel feses bayi hari ke 3, 7 yang lahir secara pervaginam dan sampel feses hari ke 3 yang lahir secara sesar mengonsumsi susu formula. Setelah dilakukan inokulasi pada media blood agar dan

Mc Conkey dan di identifikasi dengan vitek 2 compact, menunjukkan bahwa 95% terdapat bakteri *Klebsiella pneumoniae* dapat dilihat pada gambar 4.1

McFarland: (0.50 - 0.63)			
Identification Information	Card: GN	Lot Number: 2410396203	Expires: Dec 27, 2018 12:00 SGT
	Completed: Aug 24, 2018 13:38 SGT	Status: Final	Analysis Time: 3.85 hours
Organism Origin	VITEK 2		
Selected Organism	95% Probability <i>Klebsiella pneumoniae ssp pneumoniae</i>		Confidence: Very good identification
	Bionumber: 6607734773564410		
SRF Organism			
Analysis Organisms and Tests to Separate:			
Analysis Messages:			
Contraindicating Typical Biopattern(s) <i>Klebsiella pneumoniae ssp pneumoniae</i> BGUR(3).			

Gambar 4.1 Hasil Identifikasi Bakteri *Klebsiella pneumonia*

b) *Escherichia coli*

Bakteri *Escherichia coli* ditemukan pada sampel feses bayi hari ke 7 yang lahir secara pervaginam dan mengonsumsi ASI. Setelah dilakukan inokulasi pada media Mc Conkey dan di identifikasi dengan vitek 2 compact, menunjukkan bahwa 99% terdapat bakteri *Escherichia coli*, dapat dilihat pada gambar 4.2

McFarland: (0.50 - 0.63)			
Identification Information	Card: GN	Lot Number: 2410396203	Expires: Dec 27, 2018 12:00 SGT
	Completed: Aug 28, 2018 15:18 SGT	Status: Final	Analysis Time: 3.87 hours
Organism Origin	VITEK 2		
Selected Organism	99% Probability <i>Escherichia coli</i>		Confidence: Excellent identification
	Bionumber: 0005210544104611		
SRF Organism			
Analysis Organisms and Tests to Separate:			
Analysis Messages:			
Contraindicating Typical Biopattern(s)			

Gambar 4.2 Hasil Identifikasi Bakteri *Escherichia coli*

c) *Serratia plymuthica*

Bakteri *Serratia plymuthica* ditemukan pada sampel feses bayi hari ke 3 yang lahir secara sesar dan mengonsumsi susu formula. Setelah dilakukan inokulasi pada media Mc Conkey dan diidentifikasi dengan vitek 2 compact, menunjukkan bahwa 87% terdapat bakteri *Serratia plymuthica*, dapat dilihat pada gambar 4.3

McFarland: (0.50 - 0.63)			
Identification Information	Card: GN	Lot Number: 2410396203	Expires: Dec 27, 2018 12:00 SGT
	Completed: Aug 28, 2018 19:11 SGT	Status: Final	Analysis Time: 7.77 hours
Organism Origin	VITEK 2		
Selected Organism	87% Probability <i>Serratia plymuthica</i>		Confidence: Acceptable identification
	Bionumber: 4607715551702251		
SRF Organism			
Analysis Organisms and Tests to Separate:			
Analysis Messages:			
Contraindicating Typical Biopattern(s)			
Serratia plymuthica BNAG(94),ELLM(1),ODC(1).			

Gambar 4.3 Hasil Identifikasi Bakteri *Serratia plymuthica*

d) *Enterobacter cloacae*

Bakteri *Enterobacter cloacae* ditemukan pada sampel feses bayi hari ke 7 yang lahir secara sesar dan mengonsumsi susu formula. Bakteri ini juga ditemukan pada sampel feses bayi hari ke 3 yang lahir secara sesar dan mengonsumsi ASI. Setelah dilakukan inokulasi pada media blood agar dan Mc Conkey dan diidentifikasi dengan vitek 2 compact, menunjukkan bahwa 96% terdapat bakteri *Enterobacter cloacae*, dapat dilihat pada gambar 4.4

McFarland: (0.50 - 0.63)			
Identification Information	Card:	GN	Lot Number: 2410396203 Expires: Dec 27, 2018 12:00 SGT
	Completed:	Aug 29, 2018 16:27 SGT	Status: Final Analysis Time: 4.83 hours
Organism Origin	VITEK 2		
Selected Organism	96% Probability Enterobacter cloacae complex		Confidence: Excellent identification
SRF Organism	Bionumber: 0627634753133010		
Analysis Organisms and Tests to Separate:			
Enterobacter cloacae complex			
Enterobacter kobeyi UREASE(83),LACTOSE(88),MOB(82),dSORBITOL(94),			
Enterobacter hormaechei UREASE(87),MOB(52),dSORBITOL(0),			
Enterobacter cloacae ssp cloacae UREASE(100),LACTOSE(30),MOB(99),dSORBITOL(100),			
Enterobacter cloacae ssp dissolvens UREASE(100),MOB(0),dSORBITOL(100),			
Enterobacter ludwigii UREASE(0),LACTOSE(80),MOB(100),dSORBITOL(100),			
Analysis Messages:			
Contraindicating Typical Biopattern(s)			
Enterobacter cloacae complex URE(5),			

Gambar 4.4 Hasil Identifikasi Bakteri *Enterobacter cloacae*e) *Acinetobacter haemolyticus*

Bakteri *Acinetobacter haemolyticus* ditemukan pada sampel feses bayi hari ke 7 yang lahir secara sesar dan mengonsumsi ASI. Setelah dilakukan inokulasi pada media blood agar dan Mc Conkey dan diidentifikasi dengan vitek 2 compact, menunjukkan bahwa 93% terdapat bakteri *Acinetobacter haemolyticus*, dapat dilihat pada gambar 4.5

McFarland: (0.50 - 0.63)			
Identification Information	Card:	GN	Lot Number: 2410396203 Expires: Dec 27, 2018 12:00 SGT
	Completed:	Sep 4, 2018 18:25 SGT	Status: Final Analysis Time: 7.77 hours
Organism Origin	VITEK 2		
Selected Organism	93% Probability Acinetobacter haemolyticus		Confidence: Very good identification
SRF Organism	Bionumber: 1040001101400140		
Analysis Organisms and Tests to Separate:			
Analysis Messages:			
Contraindicating Typical Biopattern(s)			
Acinetobacter haemolyticus APPA(1),			

Gambar 4.5 Hasil Identifikasi Bakteri *Acinetobacter haemolyticus*

B. Pembahasan

Penelitian ini mengambil sampel bayi pada hari ke 3 dan ke 7. Meskipun kolonisasi bakteri terjadi segera setelah lahir yakni pada hari pertama. Hal ini dikarenakan salah satu indikator penelitian ini yaitu metode pemberian susu, sampel pada hari ke 3 dan ke 7 akan memberikan data yang lebih efektif, mengingat pada hari tersebut pemberian susu akan sangat intens.

Kolonisasi atau invasi adalah proses bertahap yang ditentukan oleh berbagai faktor, diantaranya komposisi mikroflora usus ibu, jenis persalinan, pemakaian antibiotik, lingkungan dan perawatan di rumah sakit. Secara fisiologis, janin bersifat steril dari mikroorganisme selama dalam kandungan. Namun, terjadi perubahan besar pada komposisi mikroflora usus pada awal kehidupan. Dalam kurun waktu beberapa jam setelah lahir, saluran cerna bayi mulai dikolonisasi oleh bakteri dan kolonisasi tersebut akan berubah sesuai dengan bertambahnya usia bayi.

1. Jenis Mikrobiota Yang Tumbuh

Pada sampel feses bayi yang ditanam pada media blood agar hari ke 3 dan 7 yang lahir secara pervaginam dan mengonsumsi ASI, didapatkan bakteri jenis *Klebsiella pneumoniae*. Pertumbuhan koloninya terdapat pada kuadran 1 sampai 4. Sampel feses bayi hari 3 yang lahir sesar dan mengonsumsi susu formula didapatkan bakteri jenis *Klebsiella pneumoniae*. Sedangkan feses pada hari ke 7 di dapatkan bakteri jenis *Enterobacter cloacae*. Pertumbuhan koloni kedua jenis bakteri ini terdapat pada kuadran 1 sampai 4. Sampel feses bayi hari ke 3 yang lahir sesar dan mengonsumsi ASI didapatkan bakteri jenis *Enterobacter cloacae*, pertumbuhan koloninya terdapat pada kuadran 1 sampai 4. Sedangkan sampel pada hari ke 7

didapatkan bakteri jenis *Acinetobacter haemolyticus*, pertumbuhan koloninya terdapat pada kuadran 1 sampai 4.

Pada sampel feses bayi yang ditanam pada media Mc Conkey hari ke 3 yang lahir secara pervaginam dan mengonsumsi ASI, didapatkan bakteri jenis *Klebsiella pneumonia*, sedangkan feses pada hari ke 7 didapatkan bakteri jenis *Klebsiella pneumonia* dan *Escherichia coli*. Pertumbuhan koloni kedua bakteri ini juga terdapat pada kuadran 1 sampai 4. Sampel feses bayi hari ke 3 yang lahir sesar dan mengonsumsi susu formula ditemukan bakteri jenis *Klebsiella pneumonia* dan *Serratia plymuthica* sedangkan feses pada hari ke 7 didapatkan bakteri jenis *Enterobacter cloacae*. Pertumbuhan koloni *Klebsiella pneumonia* didapatkan pada kuadran 1 dan 2 sedangkan koloni *Serratia plymuthica* dan *Enterobacter cloacae* didapatkan pada kuadran 1 sampai 4. Sampel feses bayi hari ke 3 yang lahir sesar dan mengonsumsi ASI didapatkan bakteri jenis *Enterobacter cloacae*, pertumbuhan koloninya terdapat pada kuadran 1 sampai 4. Sedangkan sampel pada hari ke 7 didapatkan bakteri jenis *Acinetobacter haemolyticus*, pertumbuhan koloninya terdapat pada kuadran 1 dan 2.

2. Karakteristik Bakteri Pada Sampel

Dari data tersebut secara keseluruhan ada 5 jenis bakteri yang ditemukan pada sampel yaitu :

1) *Klebsiella pneumoniae*

Klebsiella adalah mikroorganisme yang termasuk enterobacteria. Bakteri ini merupakan bakteri gram negatif, memiliki bentuk batang berukuran sedang, tidak membentuk spora dan tidak memiliki flagella. *Klebsiella* dapat hidup dalam kondisi akses udara (*aerobic*), tapi bisa juga ada dalam suasana tanpa udara (*anaerobic*).

Karena tubuh seperti itu ia dapat bertahan di lingkungan tubuh manusia yang berbeda. Bakteri ini juga memiliki kapsul, yang sangat berperan terhadap faktor lingkungan yang kurang menguntungkan. Pada pengamatan morfologi makroskopis koloninya berlendir (*mukoid*), ukuran koloninya sedang hingga besar, pada media blood agar koloni berwarna putih susu. Pertumbuhan koloni yang berwarna putih susu menunjukkan kurangnya hemolisis (*gamma hemolisis*) dimana tidak terjadi perubahan warna pada media. Pada media Mc conkey koloninya berwarna merah muda. Pertumbuhan koloni berwarna merah muda mendandakan bahwa bakteri ini dapat memfermentasikan laktosa. Menurut NCBI (2018) klasifikasi dari *Klebsiella pneumonia* adalah sebagai berikut:

Kingdom :Bacteria
Filum :Proteobacteria
Kelas :Gamma Proteobacteria
Ordo :Enterobacteriales
Famili :Enterobacteriaceae
Genus :Klebsiella
Spesies :*Klebsiella pneumonia*

2) *Escherichia coli*

Escherichia coli adalah mikroorganisme yang termasuk enterobacteria. Merupakan bakteri gram negatif, memiliki bentuk batang pendek dan tidak berspora. Sebagian besar dapat bergerak. Bakteri ini dapat hidup dalam kondisi akses udara ataupun tanpa udara (*fakultatif anaerob*). Temperatur tumbuh pada suhu 20 sampai 40 derajat Celcius. Pada pengamatan morfologi makroskopis koloninya berlendir, ukuran koloninya sedang hingga besar, memiliki permukaan yang cembung, dan

pingir koloninya rata. Pada media Mc conkey koloninya berwarna merah muda. Pertumbuhan koloni berwarna merah muda mendandakan bahwa bakteri ini dapat memfermentasikan laktosa. Menurut NCBI (2018) klasifikasi *Escherchia coli* adalah sebagai berikut:

Kingdom :Bacteria
Filum :Proteobacteria
Kelas :Gamma Proteobacteria
Ordo :Enterobacteriales
Famili :Enterobacteriaceae
Genus :Escherchia
Spesies :*Escherchia coli*

3) *Serratia plymuthica*

Serratia merupakan mikroorganisme yang termasuk dalam golongan bakteri enterik. Bakteri ini merupakan bakteri gram negatif. Pada pengamatan morfologi makroskopis koloninya berlendir, ukuran koloninya sedang, bentuknya bulat, permukaan cembung dan pinggirnya rata. Pada media Mc conkey warna koloni putih keruh . Pertumbuhan koloni berwarna putih keruh muda mendandakan bahwa bakteri ini tidak dapat memfermentasikan laktosa. Menurut NCBI (2018) klasifikasi dari *Serratia plymuthica* adalah sebagai berikut:

Kingdom :Bacteria
Filum :Proteobacteria
Kelas :Gamma Proteobacteria
Ordo :Enterobacteriales
Famili :Yersiniaceae

Genus :Serratia
Spesies :*Serratia plymuthica*

4) *Enterobacter cloacae*

Bakteri *Enterobacter cloacae* berasal dari keluarga *Enterobacteriaceae*. Termasuk dalam golongan bakteri gram negatif, bersifat fakultatif anaerob, berbentuk batang dan biasa bergerak. Pada pengamatan morfologi makroskopis koloninya berlendir (*mukoid*), bentuknya bulat, permukaan cembung, pinggir tidak teratur. Pada media blood agar koloni yang tumbuh berwarna putih susu. Pertumbuhan koloni yang berwarna putih susu menunjukkan kurangnya hemolisis (*gamma hemolisis*) dimana tidak terjadi perubahan warna pada media. Pada media Mc conkey koloninya berwarna merah muda. Pertumbuhan koloni berwarna merah muda mendandakan bahwa bakteri ini dapat memfermentasikan laktosa. Menurut NCBI (2018) klasifikasi dari *Enterobacter cloacae* adalah sebagai berikut:

Kingdom :Bacteria
Filum :Proteobacteria
Kelas :Gamma Proteobacteria
Ordo :Enterobacteriales
Famili :Enterobacteriaceae
Genus :Enterobacter
Spesies :*Enterobacter cloacae*

5) *Acinetobacter haemolyticus*

Acinetobacter haemolyticus merupakan mikroorganisme yang termasuk dalam family *Moraxellaceae*. Bakteri ini termasuk dalam golongan bakteri gram negatif. Pada pengamatan morfologi makroskopis koloninya agak basah, bentuknya bulat,

permukaan cembung dan pinggir rata. Pada media blood agar warna koloninya putih susu. Pertumbuhan koloni yang berwarna putih susu menunjukkan kurangnya hemolisis (*gamma hemolysis*) dimana tidak terjadi perubahan warna pada media. Pada media Mc conkey koloninya berwarna putih keruh. Pertumbuhan koloni berwarna putih keruh mendandakan bahwa bakteri ini tidak dapat memfermentasikan laktosa. Menurut NCBI (2018), klasifikasi dari *Acinetobacter haemolyticus*:

Kingdom :Bacteria
Filum :Proteobacteria
Kelas :Gamma Proteobacteria
Ordo :Pseudomonadales
Famili :Moraxellaceae
Genus :Acinetobacter
Spesies :*Acinetobacter haemolyticus*

Dari hasil tersebut mengindikasikan bahwa bakteri fakultatif anaerob mendominasi mikrobiota feses bayi. Hal ini dapat disebabkan karena pada saat lahir usus bayi bersifat aerobik, memungkinkan pertumbuhan beberapa bakteri fakultatif anaerob seperti famili *Enterobacteriaceae*. Hal ini sesuai dengan beberapa hasil penelitian terdahulu yang menyimpulkan bahwa mikrobiota usus bayi baru lahir ditandai dengan rendahnya keragaman dan dominasi relatif dari filum *Proteobacteria* dan *Actinobacteria*. Seiring bertambahnya usia bayi, mikrobiota usus akan mengalami peningkatan keragaman serta pergeseran dominasi kearah filum *Bacteriodes*. Pertumbuhan koloni pada mayoritas sampel sangat dominan. Teknik yang digunakan dalam penggoresan adalah metode kuadran. Dari hasil penggoresan di dapatkan pertumbuhan bakteri dari kuadran 1 hingga kuadran 4, ini di dapatkan

pada mayoritas sampel. Hal ini dapat memberikan gambaran bahwa kemampuan kolonisasi dari beberapa bakteri memang sangat tinggi.

Dari data tersebut dapat disimpulkan bahwa bayi yang lahir secara pervaginam maupun Sectio Sesarea serta jenis asupan susu baik itu ASI maupun susu formula pada usia awal (0-7 hari) kolonisasi bakterinya tidak memiliki perbedaan yang signifikan. Sampel bakteri yang didapatkan adalah golongan bakteri enterik. Semua mikrobiota yang ditemukan pada sampel feses bayi merupakan flora normal yang terdapat di sistem pencernaan bayi yang sifatnya non patogenik pada kondisi normal.

BAB V

PENUTUP

A. Kesimpulan

Adapun kesimpulan dari penelitian ini adalah :

1. Pada feses bayi yang lahir secara pervaginam mengonsumsi ASI didapatkan bakteri jenis *Klebsiella pneumonia* dan *Escherichia coli*.
2. Pada feses bayi yang lahir secara Sectio Sesarea mengonsumsi susu formula didapatkan bakteri jenis *Klebsiella pneumonia* dan *Enterobacter cloacae*.
3. Pada feses bayi yang lahir secara Sectio Sesarea mengonsumsi ASI didapatkan bakteri jenis *Enterobacter cloacae* dan *Acinetobacter haemolyticus*.

2

B. Saran

Adapun saran dalam penelitian ini yaitu perlu dilakukan penelitian lebih lanjut dengan menggunakan sampel yang lebih banyak dan rentan usia yang lebih jauh.

KEPUSTAKAAN

- Annisa, S. A. Faktor-Faktor Risiko Persalinan Seksio Sesarea Di Rumah Sakit Umum Daerah Dr. Adjidarmo Lebak Pada Bulan Oktober-Desember 2010. Publikasi Skripsi Sarjana Kedokteran Universitas Islam Negeri Syarif Hidayatullah Jakarta, (2011).
- Al-Asqalani, Ibnu Hajar. *Fathul baari (Syarah Shahih Bukhori Jilid 17)*. Jakarta: Pustaka Azam, 2008.
- Al-Bugha, Musthafa Dieb. *Al-Wafi (Syarah Kitab Arba'in An-Nawawiyah)*. Jakarta: Al-I'tisham, 2012.
- Astuti, Sri. *Asuhan Kebidanan Nifas Dan Menyusui*. Jakarta : Erlangga, 2015.
- Azwar, Azrul. *Program Menjaga Mutu Pelayanan Kesehatan (Aplikasi Prinsip Lingkaran Pemecahan Masalah)*. Jakarta: Yayasan Penerbitan Ikatan Dokter Indonesia, (1994).
- Bhar, R.H. *The Association Of Maternal Intention To Breastfeed, Early Skin-To-Skin Mother/Infant Contact, And Exclusivebreast Feedingduring The Maternity Hospital Stay*. Dissertation. California:Loma Linda University (2008).
- Bred R Holmes, W. *Breastfeeding Knowledge, Attitude, Practice And Related Determinants Among Mother In Guangzhou*. China. Thesis. Hongkong: The University Of Hong Kong, 2005.
- Diah Widyatun. *Sistem Immunologi Pada janin*. Semarang, 2012.
- Goffar A. M, Mu'thi, Dan Al-Atsari, A. I, Lubaabut Tafsir Min Ibnu Katsir. Bogor Pustaka Imam Syafi'I, 2004.
- Hardisman. "Pengantar Kesehatan Reproduksi Seksologi Dan Embriologi Dalam Kajian Ilmu Kedokteran dan Alqur'an". Yogyakarta : Gosyen Publishing, 2014.
- Hopkins MJ And GT Macfarlane. "Changes In Predominant Bacterial Populations In Human Feces With Age And With Clostridium Difficile Infection." *J Med Microbiol* 51(2002) P. 448-454.
- Khasanah, Nur. *ASI Atau Susu Formula Yah?*. Yogyakarta : Flasbook, 2011.

- Machmudah. *Pengaruh Persalinan Dengan Komplikasi Terhadap Kemungkinan Terjadinya Postpartum Blues Di Kota Semarang*. Publikasi Tesis Magister Ilmu Keperawatan, Universitas Indonesia (2010).
- Manuaba IBG. *Ilmu Kebidanan Penyakit Kandungan Dan Keluarga Berencana Untuk Pendidikan Bidan*. Jakarta : EGG, 2009.
- Martin, David et al. Bioindication of heavy metal contamination in vegetable gardens dalam For. Snow Landsc. Res Vol 80:2 pp 169-180, 2006.
- Mitsuoka T. *Microbe In The Intestine Our Lifelong Partners*. Japan, Yakullt Honsa Co., Ltd, 1989.
- NCBI. "*Taxonomy of Bacteria*" <http://www.ncbi.nlm.nih.gov/mesh/68042481>
(Diakses pada tanggal 26 September 2018).
- Niwagaba, Charles B.,. *Treatment Teschnologies for Human Faeces and Urine*. Uganda: University Kampala, 2009.
- Pelczar dan Chan. *Dasar-Dasar Mikrobiologi Jilid II*, diterjemahkan oleh Ratna Siri Hadioetomo, Teja Imas, S. Sutami, Sri Lestari, Universitas Indonesia, Jakarta, 545, 373, 198.,
- Per Brandtzaeg. *Current Understanding Of Gastrointestinal Immune Regulation And Its Relation To Food Allergy. Annual N.Y Academic Sciences* (2002).
- Rahmadani M Dan Hadi EN. *Dukungan Suami Dengan Pemberian Asi Eksklusif Di Wilayah Kerja Puskesmas Air Tawar Kota Padang Sumatera Barat*. Jurnal Kesehatan Masyarakat Nasional. 4 No.6 (Juni 2013).
- Sandler RH, SM Finegold, ER Bolte, Buchanan, SCP Maxwell, ML Vasanen, MN Nelson, HM Waxter "*Short-Term Benefit From Oral Vancomycin Treatment Of Regressive-Onset Autism.*" *J Child Neurol* **15** (2000) P. 429-435.
- Soeparman. *Pembuangan Tinja Dan Limbah Cair*. Jakarta; EGC, 2002.
- Suradi, R. *Penggunaan Air Susu Ibu dan Rawat Gabung*, In: Prawihardjo, S., *Ilmu Kebidanan*. Jakarta : PT Bina Pustaka, 375-380, 2008.
- Sutomo, Budi & Anggraeni. *Makanan Sehat Pendamping ASI*. Jakarta : Demedia Pustaka, 2010.
- 15 Thomas, K. W. L., P.C.Tam, Z. K. Liu and A.F.B.Cheng. *Evaluation of VITEK 2 Rapid identification and susceptibility testing system against gram-negative clinical isolates. Journal of clinical microbiology.* **39** (8) : 2964-2966, 2001.

Wahyuni, Sri. Faktor-Faktor Pemilihan Persalinan Dengan Tindakan Seksio Sesarea Di Rumah Sakit Umum Haji Medan Tahun. *Publikasi Artikel Ilmiah Ahli Kebidanan Universitas Sumatera Utara*, 2014

15
Wallet, F., C. Louiz, E. Renaux, N. Lemaitre and R.J. Courcol. *Performances of VITEK 2 colorimetric cards for Identification of gram-positive and gram-negative bacteria. Journal of clinical microbiology*. **43** (9) : 4402-4406. 2005.

Wiji, R.N. *ASI dan Panduan Ibu Menyusui*. Yogyakarta: Nuha Medika. 2013.

WEDC.2012. *Preventing The Transmission of Faecal-Oral Diseases*.UK: Loughborough university.

Yusuf, R. W. N. *Isolasi dan Identifikasi bakteri gram negatif pada luka ikan Maskoki (Carassius Auratus) akibat infestasi ektoparasit Argulus Sp. (Skripsi)*. Universitas Airlangga: Surabaya. (tidak dipublikasikan). 81 hlm. 2009.

IDENTIFIKASI BAKTERI PADA FESES NEONATUS BERDASARKAN JENIS PERSALINAN DAN JENIS ASUPAN SUSU DENGAN METODE AUTOMATIC IDENTIFICATION SYSTEM MENGGUNAKAN VITEK 2 COMPACT

ORIGINALITY REPORT

22%

SIMILARITY INDEX

22%

INTERNET SOURCES

1%

PUBLICATIONS

%

STUDENT PAPERS

PRIMARY SOURCES

1

jurnalbidandiah.blogspot.co.id

Internet Source

6%

2

repositori.uin-alauddin.ac.id

Internet Source

2%

3

e-journal.jurwidyakop3.com

Internet Source

2%

4

eprints.unsri.ac.id

Internet Source

2%

5

adisubagio92.blogspot.com

Internet Source

2%

6

repository.uinjkt.ac.id

Internet Source

1%

7

www.ilmusaudara.com

Internet Source

1%

8

putripasir.wordpress.com

Internet Source

1%

9	sihhanani.blogspot.com Internet Source	1%
10	eprints.undip.ac.id Internet Source	1%
11	bangunrejo7.blogspot.com Internet Source	1%
12	galau-ferdy.blogspot.com Internet Source	1%
13	eprints.umpo.ac.id Internet Source	1%
14	www.landasanteori.com Internet Source	1%
15	etds.ntut.edu.tw Internet Source	1%
16	www.scribd.com Internet Source	1%
17	repository.unair.ac.id Internet Source	1%

Exclude quotes Off

Exclude matches < 1%

Exclude bibliography Off