

**STRATIFIKASI SOSIAL DAN KEPEMIMPINAN
DI DESA BONTONOMPO KECAMATAN KELARA
KABUPATEN JENEPONTO**



SKRIPSI

**Diajukan sebagai salah satu syarat untuk memperoleh gelar Sarjana
pada Program Studi Ilmu Politik**

Jurusan Ilmu Politik

OLEH:

IRFAN FANDI WINATA

30600113180

**USHULUDDIN FILSAFAT DAN POLITIK
UNIVERSITAS ISLAM NEGERI ALAUDDIN MAKASSAR
2017**

PERNYATAAN KEASLIAN SKRIPSI

Mahasiswa yang bertandatangan dibawah ini:

Nama : IRFAN FANDI WINATA

Nim : 30600113180

Jurusan : Ilmu Politik

Fakultas : Ushuluddin, Filsafat dan Politik

Judul : **Stratifikasi Sosial Dan Kepemimpinan Di Desa Bontonmpo**

Kecamatan Kelara Kabupaten Jeneponto

Menyatakan dengan sesungguhnya dan penuh kesadaran bahwa skripsi ini benar adalah hasil karya sendiri, jika kemudian hari terbukti bahwa ia merupakan duplikat, tiruan, plagiat, atau dibuat oleh orang lain, sebagian atau seluruhnya, maka skripsi ini dan gelar yang diperoleh karenanya batal demi hukum.

Samata, 16 Juli 2017

Penyusun

IRFAN FANDI WINATA
Nim : 30600113180

UNIVERSITAS ISLAM NEGERI
ALAUDDIN
M A K A S S A R

PENGESAHAN SKRIPSI

Skripsi berjudul **"Stratifikasi Sosial Dan Kepemimpinan di Desa Bontonompo Kecamatan Kelara Kabupaten Jeneponto** , yang disusun oleh **IRFAN FANDI WINATA**, NIM : 30600113180, Mahasiswa jurusan Ilmu Politik pada Fakultas Ushluddin, Filsafat dan Politik UIN Alauddin Makassar, telah diuji dan dipertahankan dalam sidang Munaqasyah yang diselenggarakan pada hari Senin, tanggal 08 Januari 2018 Masehi, bertepatan dengan 20 Rabiul Akhir 1439 H, dan dinyatakan telah dapat diterima sebagai salah satu syarat untuk memperoleh gelar Sarjana dalam Fakultas Ushulddin, Filsafat, dan Politik, Jurusan Ilmu Politik.

Makassar, 16 juli 2018 M
3 Dzulqa'dah 1439 H

DEWAN PENGUJI

Ketua	: Dr. H. Mahmudin, M.Ag	(.....)
Sekretaris	: Syahrir Karim, M.Si., Ph.D	(.....)
Penguji I	: Dr. Syarifuddin Jurdi, M.Si	(.....)
Penguji II	: Nur Aliyah Zainal, S.IP, M.A	(.....)
Pembimbing I	: Syahrir Karim, M.Si., Ph.D	(.....)
Pembimbing II	: Achmad Abdi Amsir, S.IP, M.Si	(.....)

Diketahui Oleh:
Dekan Fakultas Ushuluddin, Filsafat dan Politik
UIN Alauddin Makassar

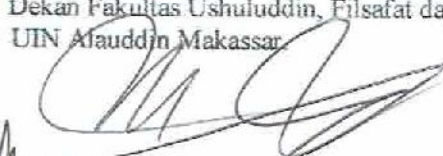
Prof. Dr. H. Muhammad Natsir, M.A
NIP. 19590704 198903 1 003

Kata Pengantar

الرَّحِيمِ الرَّحْمَنِ اللَّهُ بِسْمِ

Puji syukur Alhamdulillah saya panjatkan kehadiran Allah SWT Tuhan Semesta Alam yang telah memberikan rahmat, taufik serta hidayah-Nya, sehingga penulis dapat menyusun dan menyelesaikan skripsi ini yang berjudul ” Stratifikasi Sosial Dan Kepemimpinan di Desa Bontonmpo Kecamatan Kelara Kabupaten Jeneponto” sebagai syarat untuk memperoleh gelar Sarjana I Ilmu Politik (S.sos) dengan baik dan lancar.

Shalawat serta salam senantiasa terlimpahkan kepada Junjungan Nabi Besar Muhammad SAW. Beliau adalah hamba Allah SWT yang benar dalam ucapan dan perbuatannya, yang diutus kepada penghuni alam seluruhnya, sebagai pelita dan bulan purnama bagi pencari cahaya penembus kejahilan gelap gulita. Sehingga, atas dasar cinta kepada Beliauulah, penulis mendapatkan motivasi yang besar untuk menuntut ilmu.

Sesungguhnya, penyusunan skripsi ini dimaksudkan untuk memenuhi tugas akhir perkuliahan sebagai wujud dari partisipasi kami dalam mengembangkan serta mengaktualisasikan ilmu yang telah kami peroleh selama menimba ilmu dibangku perkuliahan, sehingga dapat bermanfaat bagi penulis sendiri, dan juga masyarakat pada umumnya.

Penulis juga mengucapkan sebanyak-banyaknya terima kasih yang sedalam-dalamnya kepada semua pihak yang telah membantu dalam menyelesaikan tugas ini, baik secara langsung maupun tidak langsung. Oleh karena itu, perkenankan penulis menyampaikan ungkapan terima kasih, kepada yang terhormat :

1. Bapak Prof. Dr. H. Musafir Pababbari, M.Si selaku Rektor Universitas Islam Negeri Alauddin Makassar.
2. Bapak Dr. Natsir Siola, MA, selaku dekan fakultas Ushuluddin filsafat dan politik serta wakil dekan I, II, III, yang telah memeberikan kesempatan kepada penulis untuk menimbah ilmu di Universitas Islam Negeri Alauddin Makassar.
3. Bapak Dr. Syarifuddin Jurdi, S.Sos, M.Si. dan Bapak Syahrir Karim, S.Ag, M.Si, Ph.D. selaku ketua dan sekertaris jurusan Ilmu Politik yang telah banyak meluangkan waktunya untuk Memberikan bimbingan dan motivasi.
4. Bapak Syahrir Karim, S.Ag, M.Si, Ph.D. dan bapak Achmad Abdi Amsir, S.Ip, M.Si. selaku pembimbing I dan II yang telah banyak mengarahkan dalam merampungkan penulisan skripsi.
5. Bapak Dr. Syarifuddin Jurdi, S.Sos, M.Si dan Ibu Nur Aliyah Zainal, S.IP, M.A sebagai penguji yang telah banyak member masukan dan arahan atas skripsi yang telah disampaikan dalam sidang hasil oleh penulis.
6. Seluruh dosen-dosen Fakultas Ushuluddin, filsafat, dan politik terkhususnya jurusan ilmu Politik terima kasih atas bimbingannya sebagai bekal pendidikan dan staf atau pengelolah studi Ilmu Politik terima kasih banyak atas bantuannya.
7. Ucapan banyak terima kasih kepada seluruh informan di Desa Bontonmpo atas kesediaan waktunya dan kesediaan informasinya sebagai dasar dari penulisan skripsi.
8. Kepada kedua orang tua penulis ayahanda Tontong Abdulla, S.Sos, M.Si dan ibunda Harfiah tercinta terima kasih yang tak terhingga atas setiap do'a yang

selalu dipanjatkan selama ini untuk penulis yang tidak terhitung nilainya, dan perjuangannya yang tidak mampu di ukur hingga penulis bisa sampai sekarang ini.

9. Kepada Kakanda Akbar Mahendra, S.Ip ucapan terima kasih yang sebesar-besarnya penulis sampaikan atas dukungan dan semangatnya, yang selama ini dan tidak bosan-bosannya telah membimbing penulis, dan memberikan motivasi atas apa yang menjadi kekuarangan dari penulis.
10. Kepada Kakanda Muh. Abraham, S.H ucapan terima kasih yang sebesar-besarnya penulis sampaikan atas dukungan dan semangatnya, yang selama ini dan tidak bosan-bosannya telah membimbing penulis, dan memberikan motivasi atas apa yang menjadi kekuarangan dari penulis.
11. Ucapan yang bangga dan luar biasa kepada saudara Muhammad Irsan, S.Sos dan Hasmira Hamsa, S.H yang menjadi teman, sahabat dan keluarga selama menjalani perjuangan hidup di tanah rantau. Serta ucapan terima kasih kepada sepupu penulis atas bantuan dan dukungannya selama penulis menjalani proses perkuliahan sampai saat ini.
12. Kakanda di lembaga Kosmopol, kakanda Iaa, kakanda Robi, rudi, abu, Wici, dan bang Mandala Oppeng, telah memberikan dorongan dan memberikan banyak pelajaran saat baru pertama kali mengenal Makassar.
13. Teman-teman Ilmu politik 9/10 telah menjadi teman berjuang menjalani manis pahitnya proses perkuliahan selama menjadi seorang insan akademis.

14. Terima kasih kepada adinda Seniwati Damis yang selalu siap mendampingi dan memberikan dorongan selama proses penyusunan Skripsi, hal luar biasa telah mengenal insan ciptaan Allah SWT seperti dirimu.
15. Teman-teman HPMB-Raya yang telah menjadi menjadi teman sahabat, kakanda dan keluarga dalam menjalani proses hidup, dan memberikan pengalaman hidup dan perjuangan dalam meraih sebuah kesuksesan.
16. Teman-teman cabang Ba'ba Eja dan Komisariat Ushuluddin, filsafat dan Politik terima kasih banyak telah mengizinkan penulis menjalani sebuah proses non akademis dan membuka mata saya tentang kehidupan masyarakat sosial.
17. Teman-teman istana paccinongan terima kasih banyak telah menerima penulis menjadi bagian dari kalian dan memeberikan banyak pengalaman hidup dan memperkenalkan bagaimana bersaudara tanpa sedarah.

DAFTAR ISI

ABSTRAK	i
KATA PENGANTAR.....	ii
DAFTAR ISI.....	vi
DAFTAR TABEL	viii
BAB I PENDAHULUAN	
A. Latar belakang.....	1
B. Rumusan Masalah	10
C. Tujuan dan Manfaat Penelitian	11
D. Tinjauan pustaka	12
BAB II KERANGKA TEORITIS	
A. Tinjauan Teori.....	15
1. Teori Elit	15
2. Teori Kekuasaan.....	19
B. Kerangka Konseptual	23
BAB III METODE PENELITIAN	
A. Jenis Penelitian.....	24
B. Objek Penelitian	25
C. Lokasi Penelitian.....	25
D. Sumber Data.....	25
E. Tehnik Pengumpulan data.....	26
F. Tehnik Analisis Data.....	29
BAB IV HASIL DAN PEMBAHASAN	

A. Gambaran Umum Kabupaten Jeneponto	31
B. Gambaran Umum Desa Bontonompo	40
C. Pola Stratifikasi Sosial Masyarakat Desa Bontonompo.....	51
D. Implikasi Stratifikasi Sosial Dalam	
Konteks Kepemimpinan Desa Bontonompo	59
1. Penyebab Terjadinya Pergeseran	
Stratifikasi Sosial Di Desa Bontonompo	69
a. Trauma Tentang Masa Lalu	70
b. Perubahan Pola Fikir Masyarakat	71
2. Nama-nama Kepala Desa Bontonompo	74
E. Hubungan Sosial Masyarakat Desa Bontonompo.....	75
BAB V PENUTUP	
A. Kesimpulan	79
B. Saran.....	80

DAFTAR PUSTAKA

UNIVERSITAS ISLAM NEGERI
ALAUDDIN
 M A K A S S A R

DAFTAR TABEL

Tabel.01	hal. 32
Tabel.02	hal. 34
Tabel.03	hal. 44
Tabel.04	hal. 45
Tabel.05	hal. 46



ABSTRAK

Nama : IRFAN FANDI WINATA
Nim : 30600113180
Jurusan : Ilmu Politik
**Judul : Stratifikasi Sosial dan kepemimpinan di
Desa Bontonompo Kecamatan Kelara Kabupaten Jeneponto**

Stratifikasi sosial dalam kalangan masyarakat pedesaan seringkali menempatkan seseorang atau individu pada posisi yang sangat baik karena status yang dimiliki seorang individu dalam masyarakat pedesaan maupun kelompok-kelompok tertentu secara langsung mengangkat strata sosial dirinya dan keluarganya lebih tinggi di antara masyarakat umum yang ada di sekitarnya. Kemudian sering kali menjadi tolak ukur seseorang untuk menjadi seorang pemimpin bagi dari tingkat daerah maupun di tingkat desa seperti halnya di Desa Bontonompo Kecamatan Kelara Kabupaten Jeneponto.

Penulisan skripsi ini penulis memilih melakukan penelitian dengan metode penelitian Kualitatif dan jenis penelitian Deskriptif yang bertujuan untuk menggambarkan bagaimana implikasi stratifikasi sosial dalam konteks kepemimpinan di desa Bontonompo kecamatan kelara Kabupaten Jeneponto dan menggunakan teori elit sebagai landasan dalam mengkaji pengaruh stratifikasi terhadap sebuah kepemimpinan yang kemudian sangat erat kaitannya dengan kekuasaan seorang individu hal itu kemudian penulis mengambil teori kekuasaan sebagai salah satu revisi dalam melihat fenomena kepemimpinan dari segi lapisan sosial masyarakat di Desa Bontonompo.

Seiring dengan perkembangan zaman memunculkan sebuah fenomena baru dimana terjadinya sebuah pergeseran stratifikasi sosial dalam konteks kepemimpinan dimana pada masa lalu hanya seorang karang ataupun daeng seperti halnya di masa lampau yang mampu memimpin masyarakat, akan tetapi lebih membuka diri tentang wacana kepemimpinan yang lebih demokratis di mana siapa saja mampu dan bisa mencalonkan kepala desa dan menjadi seorang pemimpin tanpa melihat dari status sosialnya, akan tetapi lebih kepada kapasitas dan kapabilitas serta kedekatan seorang calon kepala desa kepada masyarakat. Fenomena yang terjadi di masyarakat desa Bontonompo yang kemudian di coba dikaji oleh penulis kemudian penulis lebih menggunakan jenis penelitian deskriptif yang bertujuan menggambarkan bagaimana implikasi stratifikasi sosial dalam konteks kepemimpinan di Desa Bontonompo.

BAB I

LATAR BELAKANG

A. Latar Belakang

Pasca kemerdekaan, kehidupan perpolitikan Indonesia segerah melakukan konsolidasi, baik kekuatan nasionalisme kebangsaan maupun kekuatan islam untuk mengisi kemerdekaan dan merealisasikan kehidupan demokrasi sebagai cita cita pendri bangsa,¹ begitupun dari segi kepemimpinan damana kepemimpinan Indonesia sempat berganti beberapa kali seperti pada awal kemerdekaan menggunakan sistem presidensial dan beruba menjadi sistem parlementer dan tidak lama berselang lam kembali menggunakan sistem presidensial.

Kepemimpinan merupakan konsep mempengaruhi dalam menentukan tujuansuatu organisasi, motivasi perilaku mengikut untuk mencapai tujuan, mempengaruhi untuk memeperbaiki kelompok maupun komunitas masyarakat dan budayanya, selain itu juga kepemimpinan mampu mempengaruhi interpretasi mengenai peristiwa peristiwa para pengikutnya.²

Fungsi artinya jabatan kepemimpinan (pekerjaan) yang dilakukan atau kegunaan sesuatu hal atau kerja suatu bagian tubuh.Fungsi kepemimpinan berhubungan langsung dengan situasi sosial dalam kehidupan kelompok/organisasi masing-masing, yang mengisyaratkan bahwa setiap pemimpin berada di dalam dan bukan diluar situasi itu.Fungsi kepemimpinan

¹ Syarifuddin Jurdi, *Kekuatan Kekuatan Politik Indonedia, Kontestasi Idiologi Dan Kepentonga*, (Jakarta: Kencana Prenda Media, 2015). h. 125.

²Rivai, Viethzal, *Kepemimpinan dan Perilaku Organisasi* (Jakarta, Raja Grafindo Persada, 2006) h. 02.

merupakan gejala sosial, karena harus diwujudkan dalam interaksi antar individu di dalam situasi sosial suatu kelompok/organisasi.

Dalam sebuah sistem struktural kepemimpinan memiliki peran yang cukup besar dalam menjalankan roda-roda perjalanan dalam sebuah lembaga maupun organisasi pada kehidupan sosial dalam sistem strukturalisasi kepemimpinan mampu menggerakkan kemana sebuah kebijakan desa dengan membarengi kestabilan kesejahteraan masyarakat baik dari segi ekonomi, sosial, maupun budaya dalam ruang lingkup desa.

Kepemimpinan dalam ruang lingkup desa menjadi sebuah tolak ukur ataupun dasar dari setiap kebijakan di setiap sela kehidupan masyarakatnya karena dinilai mampu menampung semua aspirasi masyarakat dan mengembangkannya dalam sebuah aturan maupun kebijakan dalam melanjutkan kehidupan masyarakat pedesaan yang stabil seperti disebutkan pada paragraf sebelumnya. Sehingga kepemimpinan merupakan suatu wadah dalam masyarakat baik skala desa, kabupaten, dan skala nasional atau Negara.

Ditinjau dalam sisi agama Islam, kepemimpinan juga dibahas dalam beberapa ayat alquran tentang bagaimana kepemimpinan versi agama Islam sesuai dengan syariat-syariat agama Islam yang dijelaskan dalam salah satu ayat Al-quran yaitu Q.S an-Anbiyah /21:73.³

³ Departemen agama RI, *Al Quran terjemahan*, (semarang, cv assyifa, 1998) h. 262.

وَجَعَلْنَاهُمْ أَيْمَةً يَهْدُونَ بِأَمْرِنَا وَأَوْحَيْنَا إِلَيْهِمْ فِعْلَ الْخَيْرَاتِ وَإِقَامَ الصَّلَاةِ وَإِيتَاءَ الزَّكَاةِ وَكَانُوا

لَنَا عِبْدِينَ

Terjemahnya :

Kami telah menjadikan mereka itu sebagai pemimpin-pemimpin yang memberi petunjuk dengan perintah Kami dan telah Kami wahyukan kepada, mereka mengerjakan kebajikan, mendirikan sembahyang, menunaikan zakat, dan hanya kepada kamilah mereka selalu menyembah

Kemudian dijelaskan pula persoalan kepemimpinan dalam salah satu hadist yang diriwayatkan oleh Abu Hurairah di mana dalam hadis yang tersebut menjelaskan bagaimana kepemimpinan menurut Nabi Muhammad Saw, hadis shahih muslim No.3428.⁴

حَدَّثَنَا إِبْرَاهِيمُ عَنْ مُسْلِمٍ حَدَّثَنِي زُهَيْرُ بْنُ حَرْبٍ حَدَّثَنَا شَبَابَةُ حَدَّثَنِي وَرْقَاءُ عَنْ أَبِي الزِّنَادِ
عَنْ الْأَعْرَجِ عَنْ أَبِي هُرَيْرَةَ عَنِ النَّبِيِّ صَلَّى اللَّهُ عَلَيْهِ وَسَلَّمَ قَالَ إِنَّمَا الْإِمَامُ جُنَّةٌ يُقَاتَلُ مِنْ
وَرَائِهِ وَيُنْفَى بِهِ فَإِنْ أَمَرَ بِتَقْوَى اللَّهِ عَزَّ وَجَلَّ وَعَدَلَ كَانَ لَهُ بِذَلِكَ أَجْرٌ وَإِنْ يَأْمُرُ بِغَيْرِهِ كَانَ
عَلَيْهِ مِنْهُ

Artinya :

Hadis riwayat abu hurairah dari Nabi Muhammad Saw bersabda: sesungguhnya seorang pemimpin itu merupakan perisai, rakyatnya akan berperang di belakangnya serta berlandung dengannya, bila ia memerintah untuk taqwa kepada Allah Swt serta bertindak adil, maka ia akan memperoleh pahala. Namun bila ia memerintah dengan selainnya, maka ia akan mendapatkan akibatnya.

⁴ Muslim ibn al-Hajjaj al-Hasan al-Qusyai Riyal-Naisa Buriy, *Sahih Muslim*, Juz I, (Beirut: Dar Ihyaal-Turas\ al-‘Arabi t.th), h. 125.

Pembangunan Nasional adalah pembangunan dari, oleh, dan untuk rakyat, yang dilakukan semua aspek kehidupan bangsa yang meliputi aspek politik, ekonomi, sosial budaya dan aspek pertahanan keamanan.⁵Pembangunan Nasional dilaksanakan oleh masyarakat dan pemerintah, masyarakat merupakan pelaku utama dalam pembangunan, dan pemerintah berkewajiban untuk mengarahkan, membimbing, serta menciptakan suasana yang menunjang keberhasilan. Pelaksanaannya mengacu kepada kepribadian bangsa dan nilai luhur yang universal untuk mewujudkan kehidupan yang berdaulat, mandiri, berkeadilan, sejahtera, maju, serta kukuh kekuatan moral dan etikanya. Pelaksanaannya bukan hanya tanggung jawab dari pemerintah, tetapi juga merupakan tanggung jawab seluruh rakyat Indonesia. Maksudnya adalah setiap warga Negara Indonesia harus ikut serta dan berperan dalam melaksanakan pembangunan. Menurut Undang-Undang No. 32 Tahun 2004 tentang Pemerintah Daerah yang disebut dengan desa adalah kesatuan masyarakat hukum yang memiliki batas-batas wilayah yang berwenang untuk mengatur dan mengurus kepentingan masyarakat setempat berdasarkan asal usul dan adat istiadat tempat yang diakui dalam sistem pemerintah Negara Kesatuan Republik Indonesia.⁶

Kedudukan Kepala Desa sebagai pemimpin (*leader*) turut ikut menentukan keberhasilan pelaksanaan program pembangunan dan pelayanan kepada masyarakat di desanya. Oleh karena itu, Kepala Desa dituntut harus mampu

⁵ <http://www.pelajaran.co.id/2017/06/pengertian-pembangunan-konsep-dan-teori-serta-contoh-pembangunan.html>

⁶ <http://www.sanitasi.net/undang-undang-no-32-tahun-2004-tentang-pemerintah-daerah.html>

mengembangkan kepemimpinanya (*leadership*), mampu menggerakkan desanya, untuk mencapai keberhasilan pelaksanaan program pembangunan dan pelayanan kepada masyarakat di desanya.

Tataran tingkat pedesaan dalam kasus pemilihan kepada desa kita sering di perhadapkan pada persoalan penonjolan sistem kekeluargaan maupun sistem kelas sosial di mana seorang calon kepala desa sering kali dinilai pada posisinya dalam lapisan sosial masyarakat dimana stratifikasi sosial atau kelas sosial.

Kehidupan masyarakat pedesaan yang sering kita lihat pada umumnya masih memegang teguh persoalan kebersamaan dan kekeluargaan sebagaimana dalam menjalankan kehiduannya sehari-hari pada lingkungannya

Keadaan masyarakat pedesaan dimana masyarakat pedesaan ditandai dengan kepemilikan ikatan perasaan batin yang kuat sesama warga desa yaitu perasaan setiap warga atau anggota masyarakat yang amat kuat hakikatnya, bahwa seseorang merasa bagian yang tidak dapat dipisahkan dari masyarakat umum di mana iya hidup dan dicintainya serta mempunyai perasaan bersedia untuk berkorban setiap waktu demi masyarakat dan anggota masyarakatnya, karena setiap anggota masyarakat beranggapan sama-sama memiliki posisi yang sama dalam masyarakat yang saling menghormati, mempunyai hak dan tanggung jawab yang sama terhadap keselamatan dan kebahagiaan bersama di dalam masyarakat seperti yang di firman Allah Swt QS. Al-Hujurat /49:13.⁷

⁷ Departemen Agama RI, *Al Quran Terjemahan*, (Semarang, CVAssyifa, 1998), h. 412.

يَتَّيِّبُهَا النَّاسُ إِنَّا خَلَقْنَاهُمْ مِنْ ذَكَرٍ وَأُنْثَىٰ وَجَعَلْنَاهُمْ شُعُوبًا وَقَبَائِلَ لِتَعَارَفُوا ۗ إِنَّ أَكْرَمَكُمْ عِنْدَ اللَّهِ

أَتْقَىٰكُمْ ۗ إِنَّ اللَّهَ عَلِيمٌ خَبِيرٌ ﴿١٠٠﴾

Terjemahnya :

Hai manusia, Sesungguhnya Kami menciptakan kamu dari seorang laki-laki dan seorang perempuan dan menjadikan kamu berbangsa - bangsa dan bersuku-suku supaya kamu saling kenal-mengenal. Sesungguhnya orang yang paling mulia diantara kamu disisi Allah ialah orang yang paling taqwa diantara kamu. Sesungguhnya Allah Maha mengetahui lagi Maha Mengenal.

Secara tidak sadar masyarakat Indonesia ternyata terus mengembangkan ikatan-ikatan yang bersifat primordial, yaitu loyalitas berlebihan yang mengutamakan atau menonjolkan kepentingan suatu kelompok agama, ras, daerah, atau keluarga tertentu. Salah satu masalah yang sering muncul dalam proses pemilihan kepala desa adalah menguatnya sentimen primordial yang lebih terikat pada persamaan etnis, aliran, ikatan darah dan berbagai bentuk sifat kedaerahan lainnya. Munculnya masalah ini lebih disebabkan karena karakter masyarakat yang ada di daerah juga berbeda-beda etnis, aliran, ikatan darah dan agama, yang ternyata juga dapat mempengaruhi preferensi (pilihan) masyarakat untuk menentukan kepemimpinan di daerahnya, baik pada pemilihan kepala desa. Beberapa variabel seperti latar belakang etnis, status sosial ekonomi, golongan dan agama dapat menciptakan suatu polarisasi pilihan politik.

Stratifikasi sosial di dalam masyarakat pada dasarnya lebih merujuk kepada pengelompokan atau pensekatan orang kedalam tingkatan atau strata

dalam pandangan herarki secara vertikal sehingga memunculkan beberapa lapisan yang ada di dalam masyarakat yang saling menghormati dan saling berhubungan.

Stratifikasi sosial (*social stratification*) berasal dari kata *stratification* yang terdiri dari kata *stratum* yang berarti lapisan.⁸Pitirin Sorokin menyatakan bahwa *social stratification* adalah perbedaan penduduk atau masyarakat ke dalam kelas-kelas secara bertingkat (hierarkis).⁹Dalam suatu masyarakat ada sesuatu yang dihargai dan setiap masyarakat mempunyai sesuatu yang dihargainya, maka sesuatu itu akan menjadi bibit yang dapat menimbulkan adanya sistem yang berlapis-lapis dalam masyarakat itu.Perwujudannya adalah kelas-kelas tinggi dan kelas yang lebih rendah.Stratifikasi sosial merupakan suatu sistem kelompok manusia terbagi dalam lapisan-lapisan sesuai dengan kekuasaan, kepemilikan, dan prestise relative mereka.

Menentukan seseorang masuk dalam suatu strata sosial tertentu ada beberapa tolak ukur yang digunakan.Ukuran atau kriteria yang biasa dipakai untuk menggolongkan anggota-anggota masyarakat kedalam suatu lapisan masyarakat.Membicarakan stratifikasi sosial berarti kita lebih mengkaji kepada posisi atau kedudukan antara orang-orang atau kelompok dalam keadaan yang tidak sederajat Yang dipadang cukup hebat dan dihormati di dalam kalangan masyarakat dimana iya berada.Dengan demikian, stratifikasi sosial sering kali dikaitkan dengan persoalan kesenjangan ataupun polarisasi social.

⁸ Soeryono Soekanto, *Sosiologi Suatu Pengantar*, (Jakarta: PT Raja Grafindo Persada, 2007), h. 224.

⁹http://id.m.wikipedia.org/wiki/stratifikasi_sosial

Teori sosiologi, unsur-unsur sistem pelapisan sosial dalam masyarakat adalah kedudukan (*status*) dan peran (*role*). Kedudukan dan peran merupakan unsur-unsur baku yang terdapat dalam stratifikasi sosial. Kedua unsur tersebut memiliki peran penting dalam sistem sosial yang ada di dalam masyarakat. Sistem sosial dalam hal ini mengenai timbal balik baik berupa individu dengan masyarakat, individu dengan individu, serta pada tingkah laku individu di dalam masyarakat.

Menurut Weber suatu status dapat diperoleh dengan tiga hal yaitu, *privilege*, *prestise* dan *power*. Status paling banyak diperoleh melalui jalur politik, meskipun kadang-kadang interaksi antar dunia ekonomi dapat mempengaruhi pula kedudukan status sosial seseorang. Tetapi faktor ekonomi bukanlah faktor yang dominan dalam mempengaruhi stratifikasi sosial.¹⁰ Kedudukan diartikan sebagai tempat atau posisi seseorang dalam suatu kelompok sosial. Seorang individu di dalam kelompok sosialnya bisa mempunyai beberapa kedudukan sekaligus, hal ini terkait dengan keikutsertaannya dalam beberapa kelompok sosial yang ada di dalam masyarakat tersebut. Peran adalah suatu yang dijalankan sesuai kedudukannya dalam masyarakat. Seseorang dikatakan menjalankan perannya, jika ia telah melaksanakan hak dan kewajibannya.

Kedudukannya yang ia miliki. Peranan dengan kedudukan merupakan dua hal yang tidak dapat dipisahkan, karena tidak ada peranan tanpa kedudukan dan tidak ada kedudukan tanpa peranan. Peranan menentukan apa yang diperbuatnya

¹⁰ Max Weber, *Sosiologi*, (Yogyakarta: Pustaka Pelajar, 2006), h. 57.

untuk masyarakat dan kesempatan apa yang akan diberikan oleh masyarakat kepada individu tersebut. Semakin banyak perannya dalam masyarakat kesempatan yang diberikan oleh masyarakat akan terbuka lebar.

Stratifikasi sosial dalam kalangan masyarakat pedesaan seringkali menempatkan seseorang atau individu pada posisi yang sangat baik karena status yang dimiliki seorang individu dalam masyarakat pedesaan maupun kelompok-kelompok tertentu secara langsung mengangkat status sosial dirinya dan keluarganya lebih tinggi di antara masyarakat umum yang ada di sekitarnya.

Kabupaten Jeneponto yang kita kenal selama ini sebagai suatu daerah yang masih memegang teguh pesan dari orang-orang terdahulu mereka, seperti siri', persaudaraan yang kuat serta stratifikasi sosial dalam hal stratifikasi sosial dalam kehidupan masyarakat kabupaten Jeneponto sebagian besar masih memegang erat.

Stratifikasi sosial yang terjadi dalam kehidupan keseharian masyarakat di kabupaten Jeneponto di bagi menjadi tiga kelas yaitu kelas teratas di tempati oleh kelas Karaeng, dan kelas menengah ditempati oleh Daeng, serta kelas terbawah di tempati oleh Ata.

Dimana dalam lapisan sosial yang terbagi atas tiga seperti yang dijelaskan pada paragraf sebelumnya, menempatkan kelas karaeng sebagai kelas tertinggi dalam lapisan sosial masyarakat Jeneponto, sehingga para kelas Karaeng ini seringkali dijadikan sebagai seorang tokoh masyarakat ataupun panutan dalam kehidupan masyarakat bahkan terkadang pula kelas sosial Karaeng ini dijadikan

sebagai pimpinan dalam kelompok masyarakat tertentu karena dinilai mampu mengayomi seluruh anggota-anggotan syarakatnya.

Sedangkan pada posisi kelas sosial Daeng, yang dianggap sebagai orang tengah di mana kedudukannya dalam kehidupan masyarakat Kabupaten Jeneponto juga memiliki peran yang cukup penting meskipun tidak sebagus dengan kelas sosial Karaeng, dan kelas sosial Daeng juga kerap kali dijadikan sebagai tokoh masyarakat dilihat dari kehidupan kesehariannya.

Kelas terbawah yaitu kelas Ata dianggap sebagai orang biasa dan menjadi anggota masyarakat biasa dalam kehidupan bermasyarakat di Kabupaten Jeneponto, kedudukan Atas dalam lapisan sosial Kabupaten Jeneponto sebagai lapisan terbawah dan selalu dianggap orang biasa-biasa saja hingga memosisikan dirinya sebagai anggota kelompok yang selalu diperintah atau dijadikan sebagai pekerja kasar dari dua lapisan sosial di atasnya.

Desa Bontonmpo yang secara letak geografisnya jauh dari hirup pikuk perkotaan berada pada ujung kecamatan kelara Kabupaten Jeneponto yang menuntun perkembangan pemikiran masyarakatnya berjalan lambat, yang dimasyarakat masih memegang teguh system adat istiadat yang di mana salah satunya adanya kelas social di dalam kehidupan sehari-hari masyarakatnya.

Sehingga dalam tatanan masyarakat Desa Bontonmpo akan mudah mendapatkan simpatisan karena mereka yang memiliki status sosial atas sebab dalam ruang lingkup masyarakat mereka dinilai mampu memimpin dengan baik dan mampu mengembang mamanan dari masyarakat Desa Bontonmpo.

Kehidupan masyarakat pedesaan stratifikasi seakan menjadi sebuah poin lebih yang menjadi dasar dalam perekrutan suara dalam setiap pemilihan kepala desa, bagi seorang calon kepala desa di Desa Bontonompo status sosialnya sangat menentukan nasibnya dalam setiap pencalonan dengan kata lain status sosial sangat diperhitungkan dalam penilaian masyarakat untuk menentukan pilihan politiknya.

B. Rumusan Masalah

Berdasarkan latar belakang diatas maka dapat dirumuskan beberapa permasalahan yang menarik untuk dikaji dan dianalisis,

1. Bagaimana pola stratifikasi sosial yang terbangun di Desa Bontonompo?
2. Bagaimanai implikasi stratafikasi sosial berpengaruh dalam kontestasikepemimpinan desa di DesaBontonompoKecamatan Kelara Kabupaten Jenponto?

C. Tujuan Penelitian Dan manfaat Penelitian

Beberapa manfaat dari penelitian sebagai berikut :

1. Tujuan Penelitian
 - a. Untuk mengetahui pola tratafikasi sosial dalam pemilihan kepala desa di Desa BontonompoKecamatan Kelara Kabupaten Jeneponto.
 - b. Untuk mengetahui implikasi stratifikasi sosial dalam kontekstasi kepemimpinan di Desa Bontonompo kecamatan Kelara kabupaten Jeneponto.

2. Manfaat Penelitian

a. Manfaat teoritis

1. Menunjukkan secara ilmiah mengenai stratifikasi sosial dalam pemilihan kepala desa di Desa Bontonombo kecamatan kelara kabupaten Jeneponto.
2. Dalam wilayah akademis, memperkaya khasanah kajian ilmu politik untuk pengembangan keilmuan, khususnya politik kontemporer.

c. Manfaat praktis

1. Memberikan bahan rujukan kepada masyarakat yang berminat dalam memahami realitas partai politik dan stratifikasi sosial.
2. Memberikan informasi tentang stratifikasi sosial dalam pemilihan kepala desa di Desa Bontonombo Kecamatan Kelara Kabupaten Jeneponto.
3. Sebagai salah satu masyarakat memperoleh gelar sarjana ilmu politik.
4. Sebagai salah satu bahan rujukan dalam memandang pemilihan kepala desa di Desa Bontonombo.

D. Tinjauan Pustaka

1. Skripsi yang berjudul ”*Stratifikasi Sosial dan Hubungan Kerja Nelayan Desa Jatimalang Kecamatan Purwodadi Kabupaten Purworejo*” milik Layla Fitriamenjadi salah satu rujukan saya dalam menyusun penulisan ini dan kenapa kemudian saya mengambil skripsi milik Layla Fitria dalam penelitian saya karena sama-sama membahas tentang stratifikasi sosial pedesaan, skripsi ini menjelaskan tentang bagaimana peran stratifikasi social dalam setiap hubungan kerja nelayan di desa jatimalang kecamatan purwodadi kabupaten Purworejoperbedaan dengan skripsi yang saya tulis adalah lebih menekankan pada persoalan stratifikasi social dalam kepemimpinan kepala desa di desa Bontonompo kecamatan kelara kabupaten Jeneponto.¹¹
2. Sebuah skripsi Milik Nana Lutfia, Jurusan Ilmu politik dan kewarganegaraan fakultas ilmu sosial Universitas negeri semarang Tahun 2013, Skripsi “*Kepemimpinan Kepala Desa Perempuan di Desa Karas Kepoh Kecamatan Pancur Kabupaten Rembang*” Penyelenggaraan pemerintah kepala desa di tangan seorang perempuan yang di mana mennjukan bagai mana bentuk kepemimpinan seorang perempuan pada tingkat desa di desa keras kepoh kecamatan pancur kabupaten Rembang. Dalam skripsi ini lebih menekankan pada tipe dan model kepemimpinan seorang perempuan dalam system demokrasi saat ini yang di gunkan di Indonesia dan perbedaaan dengan saya

¹¹Layla Fitriyah, “*Stratifikasi Sosial dan Hubungan Kerja Nelayan Desa Jatimalang Kecamatan Purwodadi Kabupaten Puworejo*”, Ilmupertanian, Universitas gajah mada, 2006.

bagaiman saya sebagai penulis lebih mendetail menjelaskan persoalan kepemimpinan yang di pengaruhi oleh stratikasi sosial.¹²

3. Skripsi yang berjudul “*Factor Penyebab Pergeseran Stratifikasi Sosial Dalam Masyarakat di Desa Renggian kec. Simpang Renggian kab. Belitung Timur*” yang ditulis oleh Mudaryana ini menjelaskan, berbagai factor dan latar belakan sehingga terjadinya pergeseran stratikasi social di masyarakat penambang di desa Renggian, perbedaan denga skripsi saya dimana pada skripsi yang saya susun lebih menekankan pada persoalan stratifikasi social dalam kepemimpinan kepala desa di desa Bontonompo Kecamatan Kelara Kabupaten Jeneponto.¹³
4. Skripsi *Budaya Patrimonialisme Dalam Pemilihan Kepala Daerah (Bupati) di Kabupaten Jeneponto Tahun 2013* milik Akbar Mahendra, kenapa kemudian saya mengambil skripsi ini menjadi rujukan dalam penelitian saya dikarenakan skripsi milik Akbar Mahendra sama-sama meneliti bagaimana status sosial sangat berpengaruh dalam pemilihan, skripsi ini menjelaskan bagai mana darah atau keturunan seorang calon bupati sangat menunjang dalam pencalonannya sebagai calon bupati dan wakil bupati di Kabupaten Jeneponto, namun ada perbedaan dimana Skripsi ini lebih menekankan penelitian pengaruh budaya patrimonial dalam pemilihan bupati di Kabupaten Jeneponto sedangkan penelitian saya lebih mengarah kepada persoalan

¹²Nana Lutfiana, “*Kepemimpinan Kepala Desa Perempuan di Desa Karas Kepoh Kecamatan Pancur Kabupaten Rembang*”, Ilmu politik dan kewarganegaraan, Universitas negeri semarang, 2013.

¹³murdayana, “*Factor Penyebab Pergeseran Stratifikasi Sosial Dalam Masyarakat di Desa Renggian Kec. Simpang Renggian Kab. Belitung Timur*”, pendidikan sosiologi, Universitas negeri yogyakarta, 2012.

pengaruh stratifikasi dalam masyarakat terhadap kepemimpinan di Desa Bontonompo.¹⁴

5. Skripsi yang berjudul “Stratifikasi sosial petani padi di Desa Pematang Sikek Kecamatan Rimba Melintang Kabupaten Rokan Hilir” yang di tulis oleh KARMILA, kenapa kemudian menggunakan Skripsi yang di tulis oleh KARMILA sebagai tinjauan terdahulu dalam penulisan penelitian penulis, dikarenakan KARMILA menjelaskan bagaimana peran stratifikasi sosial dan kedudukan masyarakat petani padi di Desa Pematang Sikek sedangkan skripsi saya lebih mengarah kepada bagaimana implikasi stratifikasi sosial dalam konteks kepemimpinan di Desa Bontonompo.¹⁵



¹⁴ Akbar Mahendra, “*Budaya Patrimonialisme Dalam Pemilihan Kepala Daerah (Bupati) di Kabupaten Jeneponto Tahun 2013*”, Ilmu politik, Universitas Hasanudin, 2014.

¹⁵ Karmila “*Stratifikasi Sosial Petani Padi Di Desa Pematang Sikek Kecamatan Rimba Melintang Kabupaten Rokan Hilir*” Ilmu Sosiologi, Universitas Riau, 2015.

BAB II

KERANGKA TEORITIS

A. Tinjauan Teori

1. Teori Elite

Pergolakan elit lokal pertama kali di Indonesia pada tahun 1947 dimana pemerontakan darul islam di Jawa Barat yang di prakarsai oleh SM Kartosuwiryo, segera diikuti dengan gerakan pemisahan diri Maluku pada April 1950, dan gerakan yang sama muncul di Sulawesi Selatan yang oleh sebagian kalangan menyebutnya sebagai ekspresi kekecewaan sejumlah perwira militer setempat pada 1950.¹⁶

Teori elit merupakan teori ketiga yang mengungkapkan bahwa elit politiklah yang menentukan dinamika kehidupan politik masyarakat.¹⁷ Laswell merumuskan elit sebagai kelas yang terdiri dari mereka yang berhasil mencapai kedudukan dominasi dalam masyarakat, dalam arti nilai-nilai yang mereka bentuk (ciptakan) mendapatkan penilaian tinggi dalam masyarakat yang bersangkutan, nilai-nilai itu bisa berbentuk kekayaan, kehormatan, pengetahuan, dan lain-lainnya, bagi Laswell, mereka elit yang berhasil menguasai sebagian terbanyak dari nilai-nilai karena kecakapan serta sifat kepribadiannya disebut elit. Dari kedua pendapat tersebut di atas elit merupakan orang-orang yang menduduki posisi memerintah yang memiliki kekuasaan, mereka mencapai kedudukan dominasi dalam masyarakat. Yang

¹⁶ Syarifuddin Jurdi, *Kekuatan Politik Indonesia, Kontestasi Ideologi Dan Kepentingan*, (Jakarta: Kencana Prenda Media, 2015). h. 135.

¹⁷ Sitepu, P, Anthonius, *Teori-Teori Politik*, (Yogyakarta: Graha Ilmu, 2012), h. 164.

dapat penilaian tinggi dari masyarakat, dan elit yang berkuasa menjadi dua; elit yang sedang memerintah (*governing elite*), dan elit yang tidak sedang memerintah (*non governing elite*). Lapisan yang lebih rendah, *non elit*.¹⁸

setiap masyarakat diperintah oleh sekelompok kecil orang yang mempunyai kualitas-kualitas yang diperlukan bagi kehadiran mereka pada kekuasaan sosial dan politik yang penuh, mereka yang bisa menjangkau pusat kekuasaan adalah selalu merupakan yang terbaik, merekalah yang dikenal sebagai elit:

1. *The governing elites*, yaitu orang-orang yang secara langsung maupun tidak langsung menjadi bagian dan mempunyai peranan penting dalam pemerintahan, mereka ini adalah orang-orang karena kedudukannya memiliki kekuasaan dan wewenang untuk mengambil tindakan-tindakan strategis, dipatuhi, dan dihormati oleh masyarakat.
2. *The nongoverning elites*, yaitu orang-orang yang aktifitasnya berada di luar urusan pemerintahan namun mempunyai pengaruh kuat dalam formulaisasi kebijaksanaan.

Mengacu pada pendapat tersebut di atas mengindikasikan bahwa elit mempunyai dua kelas yaitu yang memerintah dan tidak memerintah, yang memerintah adalah elit yang dekat dengan kekuasaan seperti Gubernur, Walikota, Bupati, Pimpinan Parpol, mereka ini bisa dikatakan juga sebagai

¹⁸ <http://zikafrihadi.blogspot.co.id/2012/03/pengantar-politik-elit-politik.html?m=1>

elit politik. yang tidak memerintah merupakan elit yang berada diluar pemerintahan tapi mempunyai pengaruh terhadap perkembangan masyarakat, seperti elit agama, elit adat, elit intelektual. Sedangkan elit lapisan kedua yakni non elit, pada kedua lapisan tersebut yang sangat mempengaruhi terhadap proses perkembangan masyarakat merupakan elit yang mendekati kekuasaan yakni elit yang memerintah atau bisa dikatakan sebagai elit politik.

Selalu muncul dua kelas dalam masyarakat yaitu kelas yang memerintah dan kelas yang diperintah, kelas yang pertama, yang biasanya jumlahnya lebih sedikit, memegang semua fungsi politik, monopoli kekuasaan dan menikmati keuntungan-keuntungan yang didapatkannya dari kekuasaan. Sementara kelas yang kedua yang jumlahnya lebih besar diatur dan dikontrol oleh orang pertama.

Sejalan dengan apa yang dikemukakan Pareto dalam Varma bahwa memusatkan perhatiannya pada elit yang memerintah, yang menurut dia, berkuasa karena bisa menggabungkan kekuasaan dan kelicikan, yang dilihatnya sebagai hal yang sangat penting.

Pendapat diatas mengindikasikan bahwa elit merupakan golongan yang mempunyai kekuasaan yang mana dengan kekuasaan yang dimiliki para elit meniscayakan mereka untuk dapat mempengaruhi perkembangan masyarakat. Elit merupakan sekelompok kecil orang berkualitas yang mampu menduduki jabatan tinggi dan dalam lapisan masyarakat yang diperlukan pada

kekuasaan sosial politik untuk memerintah. Kemudian Nurhasim membagi elit menjadi dua kategori yaitu:

- a. Elit politik lokal adalah seseorang yang menduduki jabatan-jabatan politik (kekuasaan) di eksekutif dan legislatif yang dipilih melalui pemilihan umum dan dipilih dalam proses politik yang demokratis ditingkat lokal. Mereka menduduki jabatan politik ditingkat lokal. Mereka menduduki jabatan politik tinggi ditingkat lokal yang membuat dan menjalankan kebijakan politik. Elit politiknya seperti Gubernur, Bupati, Walikota, Ketua DPRD, Anggota DPRD dan Pimpinan Partai Politik.
- b. Elit non politik lokal adalah seseorang yang menduduki jabatan-jabatan strategis dan memiliki pengaruh untuk memerintah orang lain dalam lingkup masyarakat. Elit non politik ini seperti: Elit keagamaan, Elit organisasi kemasyarakatan, kepemudaan, profesi, dan sebagainya.

Sirkulasi elit lokal di masa orde baru ditentukan oleh ABRI, birokrasi, dan Golkar, maka pada masa Reformasi kekuatan politik berubah digantikan oleh kekuatan politik lain. Adanya pergeseran komposisi suara di DPRD turut memberi kesempatan munculnya aktor-aktor politik, serta kelompok strategis ekonomi politik (pengusaha) juga turut mempengaruhi pergantian kekuasaan ditingkat lokal.

Perbedaan tipe elite dimaksudkan untuk membedakan ruang lingkup dan memberi penjelasan tentang hubungan antara elit politik maupun elit masyarakat dalam proses pemilihan kepala daerah ditingkat lokal.

Dalam pemilihan kepala desa di Desa Bontonompo yang dimana stratisikasi yang hadir di dalam lingkungan masyarakat menghadirkan elit-elit politik lokal dimana pada elit politi lokal ini memiliki posis yang yang sangat strategis dalam masyarakat karena memiliki kekukatan kekuatan dalam setiap pesta demokrasi di Desa Bontonompo.

Melihat dari pragraf sebelumnya Possisi yang dimiliki oleh elit politik lokal dalam lingkungn masyarakat Desa Bontonompo yang kemudian menjadi sebuah kekuatan individual yang mampu di perhitungkan dalam mempengaruhi polihan politik masyarakat CDesa Bontonompo.

2. Teori Kekuasaan

Pelopor pertama yang mempergunakan istilah kekuasaan adalah sosiolog kenamaan **Max Weber**.Dia merumuskan kekuasaan itu sebagai suatu kemungkinan yang membuat seorang aktor di dalam suatu hubungan sosial berada dalam suatu jabatan untuk melaksanakan keinginannya sendiri dan yang menghilangkan halangan.

Kekuasaan adalah bagian yang mengisi jalinan kehidupan organisasi.Menyelesaikan masalah memerlukan kekuatan.Setiap hari, manajer pada organisasi publik dan swasta memperoleh dan menggunakan kekuasaan untuk mencapai tujuan, dan dalam banyak kasus untuk memperkuat posisinya sendiri.Keberhasilan atau kegagalan seseorang dalam menggunakan dan bereaksi pada kekuasaan sangat ditentukan oleh pengertiannya tentang

kekuasaan mengetahui bagaimana dan kapan menggunakannya, dan dapat mengantisipasi kemungkinan akibat-akibatnya.

Kekuasaan adalah suatu yang dilegitimasi secara metafisik yang memungkinkan Negara dapat mewajibkan semua orang untuk mematuhi. Namun menurut Foucault, kekuasaan bukanlah suatu yang hanya dikuasai Negara, sesuatu yang dapat diukur, kekuasaan ada dimana-mana, karena kekuasaan adalah suatu dimensi dari relasi. Dimana ada relasi disana ada kekuasaan, kuasa itu ada dimana-mana dan muncul dari relasi-relasi antara berbagai kekuatan, terjadi secara mutlak dan tidak tergantung dari kesadaran manusia, kekuasaan hanyalah sebuah strategi, strategi ini berlangsung dimana-mana dan disana terdapat sistem, aturan, susunan dan regulasi, kekuasaan ini tidak datang dari luar, melainkan kekuasaan menentukan susunan, aturan dan hubungan-hubungan dari dalam dan memungkinkan semuanya terjadi.¹⁹

Foucault melihat relasi pengetahuan dan kekuasaan sangat erat, dimana dia melihat pengetahuan adalah kekuasaan, dimana dalam konsep diskursus (yaitu berbicara mengenai aturan-aturan dan praktek-praktek yang menghasilkan pernyataan-pernyataan yang berarti pada satu rentang historis tertentu) sebagai gambaran bagaimana pengetahuan bekerja sebagai kumpulan pernyataan dan diskursus tidak terlepas dari relasi kekuasaan, dan terkait dengan pengetahuan. Oleh sebab itu, kekuasaan tersebar dan datang dari

¹⁹ Michel Foucault, *Seks Dan Kekuasaan*, terj. S.H. Rahayu (Jakarta: Gramedia, 2000), h. 144.

mana-mana.²⁰ Kekuasaan dijalankan bukan hanya melalui pengutamaannya, melainkan juga kondisi-kondisi yang memungkinkannya. Dimana, Foucault melihat kekuasaan sebagai sesuatu yang maha hadir dalam masyarakat karena sama-sama terikat dengan kondisi-kondisi relasi social secara umum.²¹

Umumnya, sumber kekuasaan itu berasal dari dewa yang dia anggap sebagai ilahi yang memberikan kekuasaan, seperti seorang elit lokal yang dimana memiliki kekuatan pengetahuan dalam lingkungan masyarakat yang kemudian dari relasi-relasi kekuatan pengetahuan menghadirkan kekuasaan yang sangat dipatuhi oleh masyarakat, dari hal kekuasaannya yang dimiliki oleh seorang elit local untuk memberikan pengaruh kepada masyarakat yang ada dilingkungannya agar mematuhi segala perintahnya.

Namun bagi Plato sendiri, kekuasaan bukanlah dilihat dari pangkat, kedudukan, jabatan, kekayaan, dan dari Dewa yang dianggap Ilahi, melainkan Plato melibatkan ilmu pengetahuan menjadi yang mulia yang harus duduk diatas Tahta dan memiliki kekuasaan dalam pemerintahan Negara idealkarena hanya pengetahuanlah yang dapat membimbing dan menuntun manusia datang pada pengenalan yang benar akan segala sesuatu yang ada dalam beradaannya yang sempurna didalam dunia ide. Hanya pengetahuanlah yang sanggup mengembalikan manusia ke dunia ide untuk mengenal kembali dengan sebaik mungkin apa yang dahulu pernah diketahuinya dengan

²⁰ Damsar, *Pengantar Sosiologi Politik*, Edisi Revisi (Jakarta: Kencana Prenada Media Grup, 2013), ha. 74.

²¹ Michel Foucault, *Wacana Kuasa/Pengetahuan*, Terjemahan Dari Power/knowledge (Jogjakarta: Bentan Budaya, 2002), h. 304.

sempurna, jika pengetahuan menduduki tempat yang terutama dan memegang peranan yang penting maka pada tempatnya lah dikatakan bahwa pengetahuan itulah yang menjadi suatu sumber kekuasaan, itulah sebabnya dikatakan bahwasanya pengetahuan adalah kekuasaan.²²

Kekuasaan pertama sekali digambarkan dengan struktur organisasi **Jeffrey Pfeffer** pada tahun 1981. Pengaturan organisasi secara struktural membagi kebijaksanaan pengambilan keputusan pada berbagai kedudukan. Dengan demikian, struktur organisasi menciptakan kekuasaan formal dan wewenang dengan cara menentukan individu tertentu untuk melakukan pekerjaan dan membuat keputusan tertentu. **John French** dan **Bertram Raven** mengusulkan lima dasar kekuasaan antar pribadi (*interpersonal*),²³ yakni :

1. Kekuasaan legitimasi, yaitu kemampuan seseorang untuk mempengaruhi seseorang karena kedudukannya.
2. Kekuasaan imbalan, seseorang memperoleh kekuasaan dari kemampuan untuk memberikan imbalan karena kepatuhan mereka
3. Kekuasaan paksaan, bentuk kekuasaan paksaan ini dipakai untuk memperoleh pemenuhan akan permintaan atau mengoreksi perilaku tidak produktif dalam organisasi
4. Kekuasaan ahli, seseorang dengan keahlian khusus dinilai mempunyai kekuasaan ahli yang tinggi

²² J.H Rapar, *filsafat politik plato* (Jakarta Utara: CV Rajawali, 1991), h. 96-97.

²³ <https://magisterilmuadministrasi.files.wordpress.com/2014/05/teori-organisasi>.

Kekuasaan di dalam masyarakat Desa Bontonompo seringkali diartikan sebagai seseorang yang memiliki status tertentu dalam lapisan sosial masyarakat dimana kekuasaan yang sering kali di miliki seseorang lewat status sosialnya atau lewat garis keturunannya, yang dimana pada lapisan sosial masyarakat Desa Bontonompo dimiliki oleh golongan para karaeng.

Golongan para karaeng ini memiliki kekuasaan yang sangat luas dalam masyarakat Desa Bontonompo, kekuasaan-kekuasaan yang dimiliki oleh golongan karaeng sehingga seringkali sangat di dengarkan perkataan maupun perintahnya dalam lingkungan masyarakat setempat.

5. Kerangka Konseptual

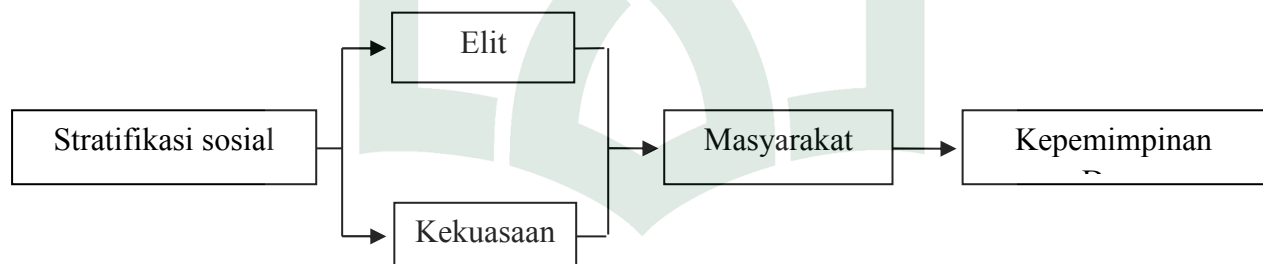

BAB III METODE PENELITIAN

A. Jenis Penelitian

Penelitian ini menggunakan metode kualitatif dengan jenis penelitian deskriptif yang bertujuan untuk menggambarkan bagaimana implikasi stratikasi sosial dalam konteks kepemimpinan di Desa Bontonompo Kecamatan Kelara Kabupaten Jeneponto.

Kirk dan Miller mendefinisikan bahwa penelitian kualitatif adalah tradisi tertentu dalam ilmu pengetahuan sosial yang secara fundamental bergantung dari pengamatan pada manusia dalam wilayahnya. Dan metode penelitian kualitatif sebagai prosedur penelitian yang menghasilkan data deskriptif berupa kata-kata tertulis atau lisan dari orang-orang dan perilaku yang dapat diamati.²⁴

Pendekatan yang digunakan dalam penelitian ini adalah pendekatan secara metodologi politik, yakni mengumpulkan informasi dengan melakukan observasi serta wawancara terhadap informan berdasarkan dari fenomena-fenomena yang diamati atau tingkah laku manusia meliputi dengan apa yang dikatakan dan diperbuatnya.

B. Objek Penelitian

Objek penelitian yang dimaksud disini adalah menganalisis suatu individu, keadaan atau kelompok tertentu dengan stratifikasi social yang ada di dalamnya

²⁴ Lexy J Meleong, *Metode Penelitian Kualitatif*. (Bandung : PT Remaja Rosdakarya, 1989), h. 04.

yang mempengaruhi pilihan politik individu dalam pemilihan kepala desa di Desa Bontonompo Kecamatan Kelara Kabupaten Jeneponto, baik dari segi tingkahlaku maupun secara lisan.

C. Lokasi Penelitian

Lokasi penelitian pada kajian berikut berada pada Desa Bontonompo Kecamatan Kelara Kabupaten Jeneponto.

D. Sumber Data

a. Data primer

Data primer dikumpulkan dengan cara terjun langsung ke lokasi penelitian kemudian melakukan wawancara kepada narasumber untuk mendapatkan informasi yang diinginkan.

b. Data sekunder

Data sekunder diperoleh dengan cara melakukan baca buku, karya tulis ilmiah, dan berbagai literatur-literatur lainnya yang berhubungan dengan tulisan ini, melukan kajian serta sering informasi dengan teman-teman organisasi.

E. Teknik Pengumpulan Data

Teknik pengumpulan data yang peneliti gunakan adalah:

1. Metode Wawancara

Penelitian ini peneliti menggunakan teknik wawancara. Wawancara merupakan alat re-checking atau pembuktian terhadap informasi atau keterangan yang diperoleh sebelumnya. Teknik wawancara yang digunakan

dalam penelitian kualitatif adalah wawancara mendalam. Proses memperoleh keterangan untuk tujuan penelitian dengan cara tanya jawab sambil bertatap muka antara pewawancara dengan informan atau orang yang diwawancarai, dengan atau tanpa menggunakan pedoman (*guide*) wawancara. Proses pengumpulan data dengan wawancara mendalam peneliti membaginya menjadi dua tahap, yakni :

Pertama, peneliti membuat pedoman wawancara yang disusun berdasarkan dimensi kebermaknaan hidup sesuai dengan permasalahan yang dihadapi subjek. Pedoman wawancara ini berisi pertanyaan-pertanyaan mendasar yang nantinya akan berkembang dalam wawancara. Pedoman wawancara yang telah disusun, ditunjukkan kepada yang lebih ahli dalam hal ini adalah pembimbing penelitian untuk mendapat masukan mengenai isi pedoman wawancara. Setelah mendapat masukan dan koreksi dari pembimbing, peneliti membuat perbaikan terhadap pedoman wawancara dan mempersiapkan diri untuk melakukan wawancara. Tahap persiapan selanjutnya adalah peneliti membuat pedoman observasi yang disusun berdasarkan hasil observasi terhadap perilaku subjek selama wawancara dan observasi terhadap lingkungan atau setting wawancara, serta pengaruhnya terhadap perilaku subjek dan pencatatan langsung yang dilakukan pada saat peneliti melakukan observasi. Namun apabila tidak memungkinkan maka peneliti sesegera mungkin mencatatnya setelah wawancara selesai. Peneliti selanjutnya mencari subjek yang sesuai dengan karakteristik subjek penelitian. Sebelum wawancara dilaksanakan peneliti bertanya kepada subjek

tentang kesiapannya untuk diwawancarai. Setelah subjek bersedia untuk diwawancarai, peneliti membuat kesepakatan dengan subjek tersebut mengenai waktu dan tempat untuk melakukan wawancara.

Peneliti membuat kesepakatan dengan subjek mengenai waktu dan tempat untuk melakukan wawancara berdasarkan pedoman yang dibuat. Setelah wawancara dilakukan, peneliti memindahkan hasil rekaman berdasarkan wawancara dalam bentuk tertulis. Selanjutnya peneliti melakukan analisis data dan interpretasi data sesuai dengan langkah-langkah yang dijabarkan pada bagian metode analisis data di akhir bab ini. Setelah itu, peneliti membuat dinamika psikologis dan kesimpulan yang dilakukan, peneliti memberikan saran-saran untuk penelitian selanjutnya.

Peneliti melakukan pengumpulan data dengan cara wawancara mendalam menggunakan pedoman wawancara (*interview guide*) agar wawancara tetap berada pada fokus penelitian, meski tidak menutup kemungkinan terdapat pertanyaan-pertanyaan berlanjut. Informan yang dipilih adalah informan yang benar paham dan mengetahui permasalahan yang dimaksud. Komponen Informan yang akan penulis wawancarai untuk pengumpulan data ini adalah:

- Tokoh Masyarakat Desa Bontonompo
- Masyarakat biasa desa Bontonompo
- Akademisi

Pemilihan informan dapat berkembang dan berubah sesuai dengan kebutuhan penelitian dalam memperoleh data yang akurat. Penelitian ini

berakhir ketika peneliti sudah merasa data yang didapat sudah cukup untuk menjawab permasalahan yang diteliti.

2. Observasi (Pengamatan Lapangan)

Observasi atau pengamatan yang dilakukan adalah mengamati kegiatan keseharian dengan manusia dengan menggunakan pancaindra mata sebagai alat bantu utamanya selain pancaindra lainnya seperti telinga, penciuman, mulut dan lainnya. Observasi adalah kemampuan seseorang untuk menggunakan pengamatannya melalui hasil kerja pancaindra mata serta dibantu dengan pancaindra lainnya. Yang dimaksud dengan diatas adalah pengumpulan data yang digunakan untuk menghimpun data penelitian melalui pengamatan dan pengindraan.²⁵

3. Dokumentasi

Dokumentasi merupakan sebuah langkah yang dilakukan untuk penyediaan dokumen-dokumen dengan menggunakan bukti yang akurat dengan kata lain dokumentasi merupakan sebuah pencarian penyelidikan pengumpulan, pengawetan, penguasaan dan penyediaan dokumen, dokumentasi ini digunakan untuk mendapatkan keterangan sebagai bukti.

F. Teknik Analisis Data

Dalam menganalisis data maka penulis akan menggunakan model miles dan huberman. Yaitu pada saat pengumpulan data berlangsung, dan setelah selesai pengumpulan data dalam periode tertentu. Pada saat wawancara, peneliti sudah melakukan analisis terhadap jawaban yang diwawancarai. Bila jawaban yang

²⁵ Burhan Bungin, *Penelitian Kualitatif*, (Jakarta: Kencana Media Group, 2007), h. 111.

diwawancarai setelah dianalisis terasa belum memuaskan, maka peneliti akan melanjutkan pertanyaan lagi sampai tahap tertentu hingga memperoleh data yang kredibel. Ada 3 aktivitas dalam analisis data yaitu:

1. Reduksi data

Mereduksi data adalah merangkum, memilih hal-hal yang pokok, memfokuskan pada hal-hal yang penting, dicari tema dan polanya. Dengan demikian data yang telah di reduksi akan memberikan gambaran yang lebih jelas, dan mempermudah peneliti untuk melakukan pengumpulan data selanjutnya dan mencarinya bila diperlukan.

2. Penyajian data

Setelah data direduksi, maka langkah selanjutnya adalah menyajikan data yang bisa dilakukan dengan uraian singkat, bagan, hubungan antar kategori dan yang paling sering digunakan untuk menyajikan data dalam penelitian kualitatif adalah dengan teks yang bersifat narasi. Dengan penyajian data maka akan memudahkan untuk memahami apa yang terjadi, merencanakan kerja selanjutnya berdasarkan apa yang telah dipahami.

3. Verifikasi

Langkah ini adalah menarik kesimpulan dari verifikasi. Kesimpulan awal yang dikemukakan masih bersifat sementara, dan akan berubah bila ditemukan bukti-bukti yang kuat yang mendukung pada tahap pengumpulan data berikutnya. Tetapi apabila kesimpulan yang dikemukakan pada tahap awal didukung oleh bukti-bukti yang valid dan konsisten saat penelitian

kembali kelapangan mengumpulkan data, maka kesimpulan yang dikemukakan merupakan yang kredibel.²⁶



²⁶ Sugiono, *Metode Penelitian Kualitatif dan Kuantitatif dan R&D*, (Bandung:Alfa Beta,2015). h. 246-252.

BAB IV

HASIL DAN PEMBAHASAN

A. Gambaran Umum Kabupaten Jeneponto

Untuk mengetahui lebih jauh mengenai daerah penelitian, penulis kemudian memberikan gambaran umum daerah penelitian, dimana sangat memberikan andil dalam pelaksanaan penelitian ini terutama pada saat pengambilan data, dalam hal ini untuk menentukan teknik pengambilan data yang digunakan terhadap suatu masalah yang diteliti. Di sisi lain pentingnya mengetahui daerah penelitian, agar dalam pengambilan data dapat memudahkan pelaksanaan penelitian dengan mengetahui situasi baik dari segi kondisi wilayah, jarak tempuh dan karakteristik masyarakat dan kondisi pemerintahan daerah sebagai objek penelitian. Point ini menyajikan dua gambaran umum, yaitu gambaran umum daerah Kabupaten Jeneponto dan gambaran umum pemerintah daerah dan gambaran umum Badan Perencanaan Pembangunan Daerah Kabupaten Jeneponto. Gambaran umum Kabupaten Jeneponto mencakup keadaan geografis, kependudukan serta visi misi Kabupaten Jeneponto. Sedangkan gambaran Pemerintahan daerah Kabupaten Jeneponto mencakup gambaran pemerintah daerah dan Bappeda Kabupaten Jeneponto.²⁷

²⁷ Sekretariat DPRD Kab. Jeneponto 2014

1. Keadaan Geografis, Letak Dan Batas Wilayah

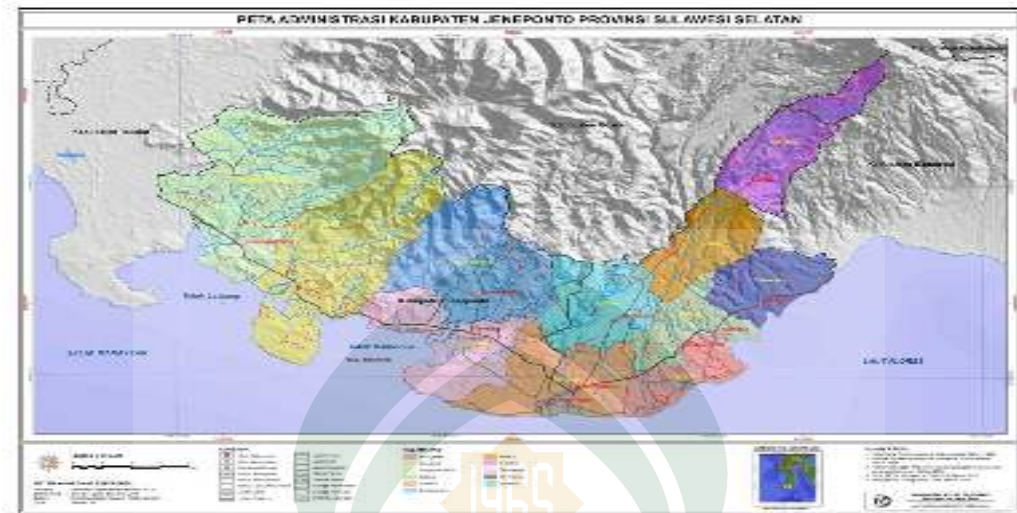

Sumber: Sekretariat DPRD Kab. Jeneponto 2014

Secara geografis, Kabupaten Jeneponto berada pada posisi strategis, terletak di tengah tengah bagian selatan provinsi Sulawesi Selatan dan menjadi jalur transportasi utama jazirah selatan Propinsi Sulawesi Selatan. Dilihat bentang alamnya secara makro, Kabupaten Jeneponto terdiri dari daerah dataran yang lebih tropis dan perbukitan yang lebih hijau yang terletak pada bagian utara kabupaten, serta kawasan pantai di sebelah selatan. Bontosunggu, sebagai ibukota kabupaten berjarak sekitar 91 km dari Kota Makassar. Terletak antara $5^{\circ}16'13''$ – $5^{\circ}39'35''$ LS dan antara $120^{\circ}40'19''$ – $120^{\circ}7'31''$ BT. Secara administratif, letak kabupaten Jeneponto yang menjadi sebuah jalur jazirah perdagangan dari tahun ketahun di posisi bagian selatan provinsi Sulawesi Selatan dimana Kabupaten Jeneponto berbatasan langsung dengan.²⁸

²⁸ Sekretariat DPRD Kab. Jeneponto 2014

Table 1.Batas-Batas Wilayah Kabupaten Jeneponto

BATAS WILAYAH KABUPATEN JENEPONTO	
SEBELAH UTARA	KABUPATEN GOWA&TAKALAR
SEBELAH SELATAN	LAUT FLORES
SEBELAH BARAT	KABUPATEN TAKALAR
SEBELAH TIMUR	KABUPATEN BANTAENG

Sumber: Sekretariat DPRD Kab. Jeneponto 2014

Luas Wilayah dan Administrasi Pemerintahan Kabupaten Jeneponto merupakan salah satu Kabupaten di Sulawesi Selatan yang memiliki luas wilayah mencapai 74.979 ha atau 749,79 km². Wilayah Kabupaten Jeneponto tersebut secara administratif terbagi dalam 11 kecamatan yang meliputi 31 kelurahan dan 82 desa. Kecamatan yang berada dalam wilayah Kabupaten Jeneponto yaitu : 1) Kecamatan Bangkala 2) Kecamatan Bangkala Barat 3) Kecamatan Tamalatea 4) Kecamatan Bontoramba 43 5) Kecamatan Binamu 6) Kecamatan Turatea 7) Kecamatan Batang 8) Kecamatan Arungkeke 9) Kecamatan Rumbia 10) Kecamatan Kelara 11) Kecamatan Tarowang.²⁹

2. Keadaan Iklim

Kabupaten Jeneponto memiliki dua musim, yaitu musim hujan dan musim kemarau. Musim hujan terjadi antara Bulan November sampai Bulan

²⁹ Sekretariat DPRD Kab. Jeneponto 2014

April, sedangkan musim kemarau terjadi antara Bulan Mei sampai dengan Bulan Oktober. Kabupaten Jeneponto beriklim tropis dengan type iklim D3, E4 dan C2. Dengan rincian sebagai berikut: (1) Tipe iklim D3 dan E4 meliputi seluruh wilayah kecamatan, kecuali wilayah kecamatan Kelara bagian utara. Tipe iklim ini mempunyai bulan kering secara keseluruhan 5-6 bulan sedang bulan basah berkisar 1-3 bulan. (2) Tipe iklim C2, yaitu tipe iklim yang memiliki bulan basah 5-6 bulan dan bulan lembab 2-4 bulan. Tipe iklim ini dijumpai dengan ketinggian 700-1727 meter dpl yaitu pada wilayah Kecamatan Kelara dan Rumbia. Jumlah rata-rata curah hujan pertahun di Kabupaten Jeneponto selama 5 (lima) tahun terakhir mencapai 1.535 mm dengan rata-rata hari hujan 92 hari. Curah hujan tertinggi jatuh pada bulan Januari dan Februari sedang curah hujan terendah yakni pada bulan Juli, Agustus, dan September.³⁰

3. Keadaan Topografi

Kondisi topografi tanah wilayah Kabupaten Jeneponto pada umumnya memiliki permukaan yang sifatnya bervariasi ini terlihat pada bagian utara yang terdiri dari dataran tinggi dan bukit yang membentang dari barat ke timur dengan ketinggian antara 500-1400 mdpl. Pada bagian selatan meliputi wilayah-wilayah dataran rendah dengan ketinggian 0-150 mdpl. Berdasarkan kemiringan, maka luas lahan (sawah) dilihat dari kemiringannya, maka luas lahan dapat dibagi atas: a) Kemiringan 0-2 ° seluas 30.817 Ha (14,10 %), b) Kemiringan 3-15 ° seluas 19.739 Ha (26,32 %), c) Kemiringan 16-40 ° seluas

³⁰ Sekretariat DPRD Kab. Jeneponto 2014

14.178 Ha (18,92 %), d) Kemiringan > 40 ° seluas 10.245 Ha (13,86 %). Wilayah dataran tinggi pada bagian utara merupakan potensi untuk pengembangan tanaman hortikultura, sedangkan wilayah dataran rendah pada bagian selatan merupakan potensi pengembangan ekosistem pantai serta sumberdaya alam kelautan dan perikanan, serta wilayah dengan ketinggian sedang pada bagian tengah merupakan potensi untuk pengembangan perkebunan dan tanaman jangka menengah/pendek.³¹

4. Kependudukan

Berdasarkan data penduduk badan pusat statistik Kabupaten Jeneponto pada tahun 2012, jumlah penduduk Kabupaten Jeneponto sementara adalah 392.026 ribu Jiwa, yang terdiri atas 192.384 ribu jiwa laki-laki dan 198.642 ribu jiwa perempuan. Dari hasil tersebut tampak bahwa penyebaran penduduk Kabupaten Jeneponto bertumpu di Kecamatan Tamalatea dengan jumlah 64.953 ribu jiwa disusul oleh Kecamatan Bangkala dengan jumlah 61.524 ribu jiwa. Jumlah penduduk Kabupaten Jeneponto lebih lanjut berdasarkan penjelasan diatas dapat kita lihat pada tabel berikut.³²

Table 2.Daftar Kependudukan Berdasarkan Perkecamatan

SENSUS PENDUDUKAN TAHUN 2012			
NO	KECAMATAN	LAKI-LAKI	PEREMPUAN
1	BANGKALA	30.455	31.069

³¹ Sekretariat DPRD Kab. Jeneponto 2014

³² Sekretariat DPRD Kab. Jeneponto 2014

2	BANGKALA BARAT	25.337	25.592
3	TAMALATEA	32.102	32.851
4	BONTORAMBA	10.872	11.424
5	BINAMU	12.492	12.889
6	TURATEA	14.512	14.862
7	BATANG	19.071	19.565
8	ARUNGKEKE	16.690	17.844
9	TAROWANG	9.107	9.440
10	KELARA	10.487	10.680
11	RUMBIA	12.259	12.426
JUMLAH		193.384	198.642

Sumber: Sekretariat DPRD Kab. Jeneponto 2014

5. Visi dan Misi Kabupaten Jeneponto

Visi memperhatikan kondisi Kabupaten Jeneponto saat ini, maka tantangan yang dihadapi dalam 5 (lima) tahun ke depan dengan memperhatikan potensi dan faktor strategis yang dimiliki daerah ini serta isu-isu politik pemerintahan saat ini yang turut mempengaruhi dinamika pembangunan di kabupaten Jeneponto serta grand desain Pembangunan Kabupaten

Jenepontoyang tertuang di RPJP 2006-2026, maka Visi Pemerintah Daerah Kabupaten Jeneponto Periode 2013-2018 adalah.³³

a. Visi

“MEWUJUDKAN KEPEMERINTAHAN YANG BAIK DANPENGUATAN DAYA SAING DAERAH MENUJU MASYARAKATJENEPONTO YANG SEJAHTERAH”

Dari Visi tersebut dapat diuraikan sebagai berikut:

- a. Adanya suatu niat dan tekad yang bulat yang berlandaskan pada hati nurani untuk menyelenggarakan tata kelola pemerintahan melalui 10 (sepuluh) unsur *good governance* yaitu:
 1. Penegakanhukum
 2. TransparansiPartisipasimasyarakat
 3. Daya tanggap dankepedulian
 4. Konsensus
 5. Membangun kesetaraan semua wargamasyarakat
 6. Efektifitas danefisienasi
 7. Akuntabilitas
 8. Memiliki visistrategis
 9. Profesionalisme.
- b. Penguatan daya saing daerah memberikan makna terwujudnya pengelolaan pembangunan yang efektif, efisien, profesional dan

³³ Sekretariat DPRD Kab. Jeneponto 2014

berwawasan lingkungan dengan mengembangkan segenap potensi daerah secara kreatif.

Masyarakat yang Sejahtera adalah suatu kondisi terwujudnya kesejahteraan masyarakat yang ditandai dengan membaiknya indikator pembangunan Sumber Daya Manusia antara lain ; pendapatan per kapita, menurunnya angka kemiskinan dan tingkat pengangguran serta semakin meningkatnya kualitas kehidupan yang layak dan bermartabat, dan adanya perhatian utama pada tercukupinya kebutuhan dasar pokok manusia, seperti pangan, papan, sandang, kesehatan, pendidikan dan lapangan kerja.

b. Misi

Untuk mencapai Visi tersebut, maka dirumuskan Misi Pemerintah daerah Kabupaten Jeneponto periode 2013-2018 sebagai berikut :

1. Mewujudkan Tata Pemerintahan yang Baik melalui penyelenggaraan pemerintahan yang berdasarkan prinsip-prinsip *good governance*.
2. Meningkatkan Kualitas Sumber Daya Manusia
3. Membangun kemandirian ekonomi dan kesejahteraan masyarakat dengan mengoptimalkan sumberdaya daerah yang berpijak pada pemberdayaan masyarakat, berkelanjutan, dan aspek kelestarian lingkungan yang bertumpu pada Potensi Lokal.

4. Mewujudkan tata kelola keuangan daerah yang efektif, efisien, produktif, transparan, dan akuntabel.
5. Meningkatkan Kualitas Kehidupan Beragama;
6. Mewujudkan pembangunan infrastruktur dan pelayanan dasar di setiap desa/kelurahan yang lebih merujuk pada prinsip pengembangan tata ruang dan lingkungan pemukiman yang berkelanjutan.

6. Profil Pemerintahan Daerah Kabupaten Jeneponto

Pemerintahan daerah menurut Undang-undang nomor 32 tahun 2004 tentang pemerintahan daerah adalah penyelenggaraan urusan pemerintahan oleh pemerintah daerah dan DPRD menurut asas otonomi dan tugas pembantuan dengan prinsip otonomi seluas-luasnya dalam sistem dan prinsip Negara Kesatuan Republik Indonesia sebagaimana dimaksud dalam Undang-Undang Dasar Negara Republik Indonesia Tahun 1945.³⁴

Kondisi pemerintahan di Kabupaten Jeneponto dipenuhi oleh proses dinamika dimana pada tahun 2013 telah melaksanakan pemilihan kepala daerah pada tanggal 18 september 2013, pada pemilihan ini terpilih adalah pasangan Drs. H. Iksan Iskandar, M.Si, sebagai Bupati Jeneponto dan H. Mulyadi Mustamu, S.H sebagai Wakil Bupati Jeneponto Periode 2013-

³⁴ Sekretariat DPRD Kab. Jeneponto 2014

2018.³⁵

7. Politik dan Hukum

Seiring dengan pembaharuan sistem Politik dan Hukum Nasional yang diarahkan pada proses konsolidasi demokratisasi yang berkesinambungan, kesadaran akan hak-hak masyarakat Jeneponto terhadap kehidupan Politik dan Hukum telah menunjukkan suatu ekspektasi yang cukup menggembirakan. Hal ini dapat dirasakan baik secara individu maupun melembaga yang senantiasa bersinergi dengan kondisi yang ada dalam mendukung terciptanya kualitas proses politik yang kondusif serta penegakan hukum yang konsisten dan bertanggung jawab, dalam bidang Politik di Kabupaten Jeneponto terdapat 23 (dua puluh tiga) Partai Politik kontestan pada Pemilu Tahun 2014, dari ke 23 Parpol tersebut terdapat 9 (sembilan) Parpol yang mempunyai keterwakilan pada lembaga DPRD Kabupaten Jeneponto dari 4 daerah pemilihan selama berlangsungnya pesta demokrasi di Kabupaten Jeneponto baik pada Pemilu Legislatif maupun pada Pemilu Presiden dan Wakil Presiden Tahun 2014 lalu, dapat dikatakan bahwa tidak terdapat konflik yang dapat mengancam keamanan dan ketertiban umum daerah, kendati berada dalam suatu kondisi yang sifatnya sangat kompetitif. Kondisi inilah yang perlu dipertahankan guna memberikan jaminan terciptanya proses politik yang semakin berkualitas

³⁵ Sekretariat DPRD Kab. Jeneponto 2014

pada masa-masa yang akan datang.³⁶

B. Gambaran Umum Desa Bontonompo

1. Sejarah Desa Bontonompo

Desa Bontonompo merupakan salah satu desa dari 10 desa yang ada di Kecamatan Kelara Kabupaten Jeneponto Provinsi Sulawesi Selatan, Desa Bontonompo terletak dibagian utara Kabupaten Jeneponto sebelumnya terdiri dari 22 desa tetapi sudah dimekarkan menjadi dua kecamatan yakni Kecamatan Kelara dan Kecamatan Rumbia sebelum dimekarkan Desa Bontonompo adalah pecahan dari Desa Gantarang dan nanti pada tahun 1992 dijadikan desa persiapan dan yang menjabat pada saat itu adalah Karaeng Jalling, nanti pada tahun 1994 baru diadakan pemilihan kepala desa secara demokrasi dan yang terpilih pada saat itu adalah Drs.Hamzah sampai habis masa jabatannya pada tahun 2002-2003 dan diadakan kembali pemilihan pada tahun 2004 dan yang terpilih pada saat itu adalah Drs.Hamzah sampai habis masa jabatannya pada tahun 2010 dan pada tahun itu juga diadakan kembali pemilihan kepala desa secara demokrasi kemudian terpilihlah Hj.Nurjaya sebagai kepala desa dan sampai sekarang masih menjabat sebagai kepala Desa Bontonompo.³⁷

2. Kondisi Umum Desa

Jikadilihat dari letak geografisnya Desa Bontonompo termasuk dataran tinggi yang memiliki lahan pertanian yang sangat luas dan sedikit bebatuan

³⁶ Sekretariat DPRD Kab. Jeneponto 2014

³⁷ RPJMDS Desa Bontonompo Tahun 2014.

sehingga masyarakat dapat memanfaatkan potensi ini dengan memecahkan batu gunung tersebut menjadi kerikil dan ada warga yang sudah berprofesi seperti itu.³⁸

Desa Bontonompo memiliki jarak dari ibukota Kecamatan Kelara \pm 10 km dengan jarak tempuh 30-40 menit, sedangkan jarak dari ibukota kabupaten \pm 24 Km dengan jarak tempuh 1 jam dengan menggunakan roda dua dan roda empat. Secara umum, alat transportasi yang digunakan ke Desa Bontonompo adalah motor (ojek). Kondisi jalan menuju di dalam desa dan menuju ke desa dari ibukota kecamatan atau kabupaten dalam kondisi beraspal meskipun masih ada dusun yang belum diaspal sama sekali yaitu jalan yang menuju ke Dusun Benrong dan Dusun Kanang-Kanang.³⁹

Desa Bontonompo termasuk dataran tinggi yang memiliki lahan pertanian yang sangat luas akan tetapi sedikit bebatuan hingga masyarakat dapat memanfaatkan potensi ini dia pecahkan untuk menjadi kerikil dan batu bunung dan dan memang ada warga yang berprofesi seperti itu warga untuk menanam tanaman seperti cabe, tomat, sawih, dan banyak lagi tanaman masyarakat tergantung dari selera masing-masing petani dengan menggunakan alat special untuk menyiram setiap pagi dan sore.⁴⁰

Untuk kebutuhan air bersih di Desa Bontonompo sebagian besar masih kesulitan karena belum terakses keseluruhan dusun jaringan perpipaan padahal

³⁸ RPJMDS Desa Bontonompo Tahun 2014.

³⁹ RPJMDS Desa Bontonompo Tahun 2014.

⁴⁰ RPJMDS Desa Bontonompo Tahun 2014.

sumber mata air sangat memungkinkan untuk dikembangkan dalam melayani kebutuhan rumah tangga yang 5 dusun, dan hanya 2 dusun yang memanfaatkannya walaupun belum terkelola dengan baik karena belum menggunakan bak induk/tower (penampung air) sehingga dusun yang ketinggian tidak bisa terlayani.⁴¹

3. Visi

Visi merupakan rumusan umum mengenai keadaan yang diinginkan oleh pemerintah dan masyarakat Desa Bontonompo 6 (Enam) Tahun Kedepan olehnya itu perlu Visi yang dapat merangkum semua aspek guna mewujudkan cita cita masyarakat Desa Bontonompo serta mengacu pada RPJMDes Kabupaten Jeneponto tahun 2013-2018 agar terjadi sinkronisasi program pembangunan antara Desa dan Kabupaten. Dengan mengacu pada visi yang tertuang dalam RPJMD kabupaten Jeneponto maka masyarakat bersamapemerintah Desa menyusun Visi Desa Bontonompo periode 2015-2021 adalah:

“MEWUJUDKAN DESA BONTONOMPO, MAJU DAN BERILMU
BERLANDASKAN MASYARAKAT YANG AGAMIS DAN
PARTISIPATIF”⁴²

Penjabaran makna dari Visi Pemerintah Desa Bontonompo, adalah sebagai berikut:

⁴¹ RPJMDS Desa Bontonompo Tahun 2014.

⁴² RPJMDS Desa Bontonompo Tahun 2014.

INDAH : Mengandung makna suatu kondisi desa yang enak di pandang mata.

MAJU : Mengandung makna terwujudnya desa Bontonompo yang lebih baik dari waktu ke waktu baik adanya peningkatan kualitas SDM, ekonomi masyarakat yang semakin stabil dan sebagainya.

BERILMU : Mengandung makna terwujudnya masyarakat Desa Bontonompo yang berpendidikan.

4. Misi

Untuk mendukung pencapaian visi pembangunan jangka menengah Desa Bontonompo, maka dirumuskan misi sebagai berikut :

1. Meningkatkan dan menata pembangunan Infrastruktur yang Proporsional, berkualitas dan berkelanjutan sehingga akan terwujud Desa Bontonompo bernuansa kota;
2. Meningkatkan Ekonomi Masyarakat dan Perekonomian desa dalam upaya menciptakan desa yang sejahtera;
3. Memasyarakatkan Program Pendidikan baik Formal maupun Non Formal serta meningkatkan pelayanan kesehatan;
4. Meningkatkan kualitas, profesional dan rasa tanggung jawab Aparatur Pemerintah desa serta menjalin kemitraan yang harmonis dengan Lembaga dalam upaya memberikan pelayanan prima kepada masyarakat.

5. Mengembangkan kehidupan masyarakat yang beriman dan bertaqwa.⁴³

Secara administrasi Desa Bontonompo terdiri dari Lima (5) dusun/lingkungan dan 5 RK/RT antara lain:⁴⁴

1. Dusun Bontomanai
2. Dusun Bungung Lompoa
3. Dusun Benrong
4. Dusun Kanang-Kanang
5. Dusun Bontoparang

5. Letak Geografis Desa Bontonompo

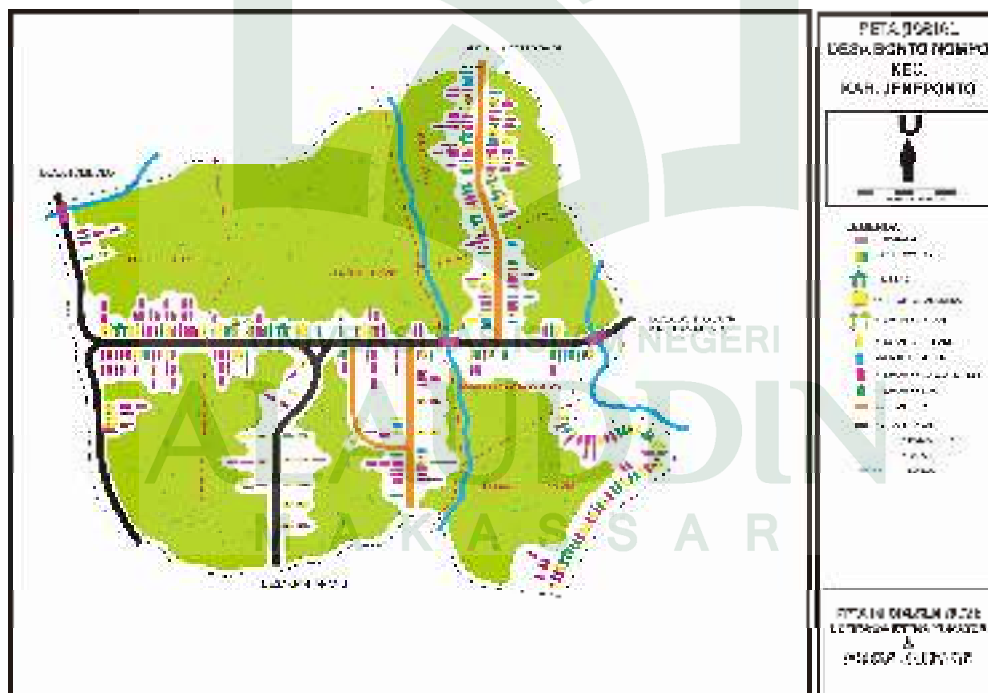

Sumber :RPJMDS Desa Bontonompo Tahun 2014.

⁴³ RPJMDS Desa Bontonompo Tahun 2014.

⁴⁴ RPJMDS Desa Bontonompo Tahun 2014.

Desa Bontonompo termasuk daerah yang beriklim semi sejuk dibandingkan dengan Desa/Kelurahan yang lain di Kec. Kelara karena daerah berada pada posisi yang ketinggian terutama yang 2 dusun yang berbatasan dengan Kab. Bantaeng dan sama halnya dengan daerah lain memiliki dua musim yaitu musim hujan dan musim kemarau. Curah hujan tertinggi terjadi pada bulan Desember, Januari, Pebruari dan Maret sementara curah hujan terendah terjadi pada bulan Juli, Agustus dan September sedangkan bulan April, Mei, Juni, Oktober, Nopember adalah musim Pancaroba.⁴⁵

Lokasi Desa Bontonompo berada di Kecamatan Kelara Kabupaten Jeneponto dengan luas wilayah $\pm 6-8$ km² dan terletak disebelah kanan ujung utara kec.Kelara perbatasan dengan Kab.Bantaeng desa ini pada umumnya daerah lahan perkebunan dan perumahan dengan batas-batas wilayah daerah sebagai berikut.⁴⁶

Tabel 3.Batas-Batas Desa Bontonompo

UNIVERSITAS ISLAM NEGERI ALAUDDIN SULAWESI BATAS WILAYAH DESA BONTONOMPO	
SEBELAH UTARA	DESA LEBANG MANAI
SEBELAH SELATAN	DESA GANTARANG
SEBELAH BARAT	DESA TOMBOLO
SEBELAH TIMUR	KABUPATEN BANTAENG

Sumber : hasil Sensus Penduduk Desa Bontonompo 2015 - 2020

⁴⁵ RPJMDS Desa Bontonompo Tahun 2014.

⁴⁶ RPJMDS Desa Bontonompo Tahun 2014.

6. Jumlah Penduduk

Jumlah penduduk termasuk yang kurang padat jika dibandingkan dengan luas wilayah desa. Hal ini dapat dilihat dari hasil sensus penduduk yang dilakukan pada tahun 2015, tercatat jumlah penduduk Desa Bontonompo sekitar 1145 jiwa dengan perbandingan laki-laki 598 jiwa dan perempuan sebanyak 547 jiwa.⁴⁷

Penduduk Desa Bontonompo merupakan salah satu aset bagi desa dalam pelaksanaan pembangunan. Hanya saja skill masyarakat belum memadai karena rendahnya pendidikan, sehingga harapan untuk mengubah perwajahan desa yang lebih cerah masih menjadi tantangan yang harus dicari solusi. Jumlah penduduk Desa Bontonompo dapat dilihat pada table di bawah ini.⁴⁸

Tabel 4. Jumlah Jiwa Penduduk Setiap Dusun di Desa Bontonompo

Nama Dusun	Jumlah KK	Jumlah Jiwa		Total Jiwa
		L	P	
Bontomanai	97	177	161	338
Bungung Lompoa	43	89	71	160
Benrong	68	109	100	209

⁴⁷ RPJMDS Desa Bontonompo Tahun 2014.

⁴⁸ RPJMDS Desa Bontonompo Tahun 2014.

Kanang-Kanang	55	105	85	190
Bontoparang	68	118	130	248
Jumlah	331	598	547	1145

Sumber : hasil Sensus Penduduk Desa Bontonampo 2015 - 2020

Tingkat pertumbuhan penduduk tidak terlalu meningkat hanya saja tingkat perkawinan usia dini yang masih tinggi dimana rata-rata usia perempuan menikah diusia 15-18 tahun yang semestinya harus mengenyam pendidikan ke jenjang yang lebih tinggi. Meskipun demikian angka kepadatan penduduk masih bisa ditekan ini sudah terbukti dengan kurangnya jumlah anak dalam setiap rumah tangga dari tiap pasangan usia subur, dimana setiap rumah tangga rata-rata punya anggota keluarga 5 (lima) jiwa, masing-masing 2 orang tua dengan 3 anak, dan ini diakibatkan dengan kesadaran masyarakat untuk memakai alat kontrasepsi (kondom, pil KB, dll) sehingga istilah banyak anak banyak rezeki sudah tidak berlaku lagi dalam masyarakat.⁴⁹

Masyarakat telah merasakan manfaat dari sedikit anak, selain mengurusnya tidak terlalu merepotkan membiayainya pun sedikit lebih ringan, apalagi tingkat pendapatan dari hasil pertanian kurang mencukupi untuk biaya kehidupan sehari-hari. Untuk lebih jelas dapat dilihat pada table berikut.⁵⁰

⁴⁹ RPJMDS Desa Bontonampo Tahun 2014.

⁵⁰ RPJMDS Desa Bontonampo Tahun 2014.

Tabel 5. Jumlah Penduduk Setiap Dusun di Desa Bontonompo Berdasarkan Usia

No	Umur (thn)	Bonto Manai		Bungung Lompoa		Benrong		Kanang-Kanang		Bonto Parang		Total	
		L	P	L	P	L	P	L	P	L	P	L	P
1	0-1	7	4	2	0	3	2	4	2	1	1	17	9
2	4-5	9	7	4	4	11	5	8	3	12	5	44	24
3	5-6	12	4	8	3	8	6	4	3	4	2	36	18
4	7-12	24	19	13	3	11	9	10	10	20	24	78	65
5	13-15	8	13	5	4	2	3	12	7	13	16	40	43
6	16-18	8	6	6	3	3	2	4	2	5	11	26	24
7	19-25	23	20	16	10	18	16	21	17	21	22	99	85
8	26-35	33	37	10	14	21	26	8	11	18	16	90	104
9	36-45	36	28	16	17	18	18	26	22	15	18	111	103
10	46-59	6	2	7	5	0	1	4	1	0	2	17	11
11	>-50	15	19	2	10	14	12	7	7	9	12	47	60
Jumlah		181	159	85	73	109	100	108	85	118	129	601	546

Sumber: Hasil Sensus Penduduk Desa Bontonompo 2015-2020

7. Sosial Budaya.

Penduduk Desa Bontonompo tidak berbeda dengan desa lainnya dimana masyarakat yang cukup ramah, tekun dan rajin bekerja. Hampir setiap harinya dihabiskan di kebun terutama pada musim tanam tiba. Meskipun sibuk masih juga menyempatkan waktu untuk ikut berpartisipasi dalam pertemuan/rapat yang diselenggarakan baik oleh pemerintah setempat maupun kegiatan sosial lainnya. Hanya saja secara kualitas memang belum terlihat karena biasanya pengambil keputusan tetap saja orang-orang yang punya andil di desa.⁵¹

Sifat gotong-royong, keswadayaan masih sangat kental dalam kehidupan sehari-hari. Hal ini dapat dilihat ketika musim tanam dan panen tiba mereka dengan ikhlas saling membantu agar pekerjaan jadi ringan dan cepat selesai. Dan kerukunan serta kekompakan masih kental, hal ini terbukti ketika diadakan pertemuan di balai desa, masyarakat sangat antusias menghadiri pertemuan tersebut. Sikap antusiasme ini juga didasari oleh inisiatif perangkat desa yang menarik hati dan perhatian masyarakat berupa pemberian hadiah atau undian hadiah kepada peserta pertemuan.⁵²

Berbeda dengan urusan pesta seperti perkawinan atau hajatan lainnya dimana semua sumbangan yang diberikan akan dikembalikan meskipun tanpa di tagih. Seolah-olah warga menabung kepada sesamanya. Dan ini sudah

⁵¹ RPJMDS Desa Bontonompo Tahun 2014.

⁵² RPJMDS Desa Bontonompo Tahun 2014.

menjadi tradisi sejak jaman dahulu sehingga bukan lagi menjadi persoalan tetapi mereka merasa sangat terbantu dengan budaya tersebut.⁵³

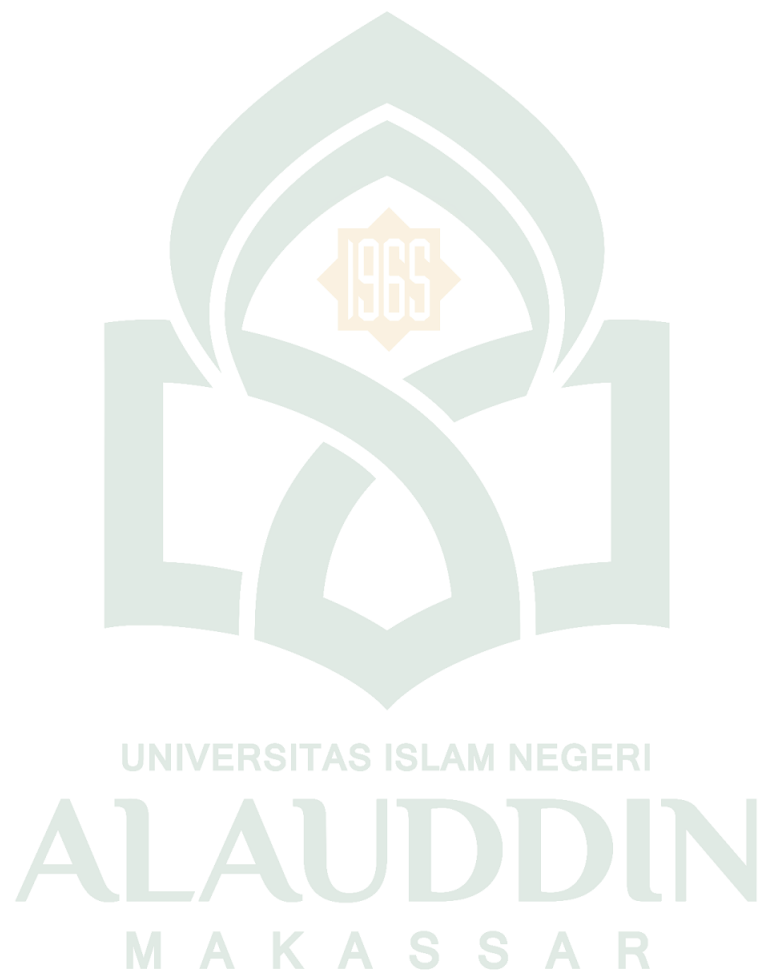

⁵³ RPJMDS Desa Bontonompo Tahun 2014.

8. Struktur organisasi pemerintah desa

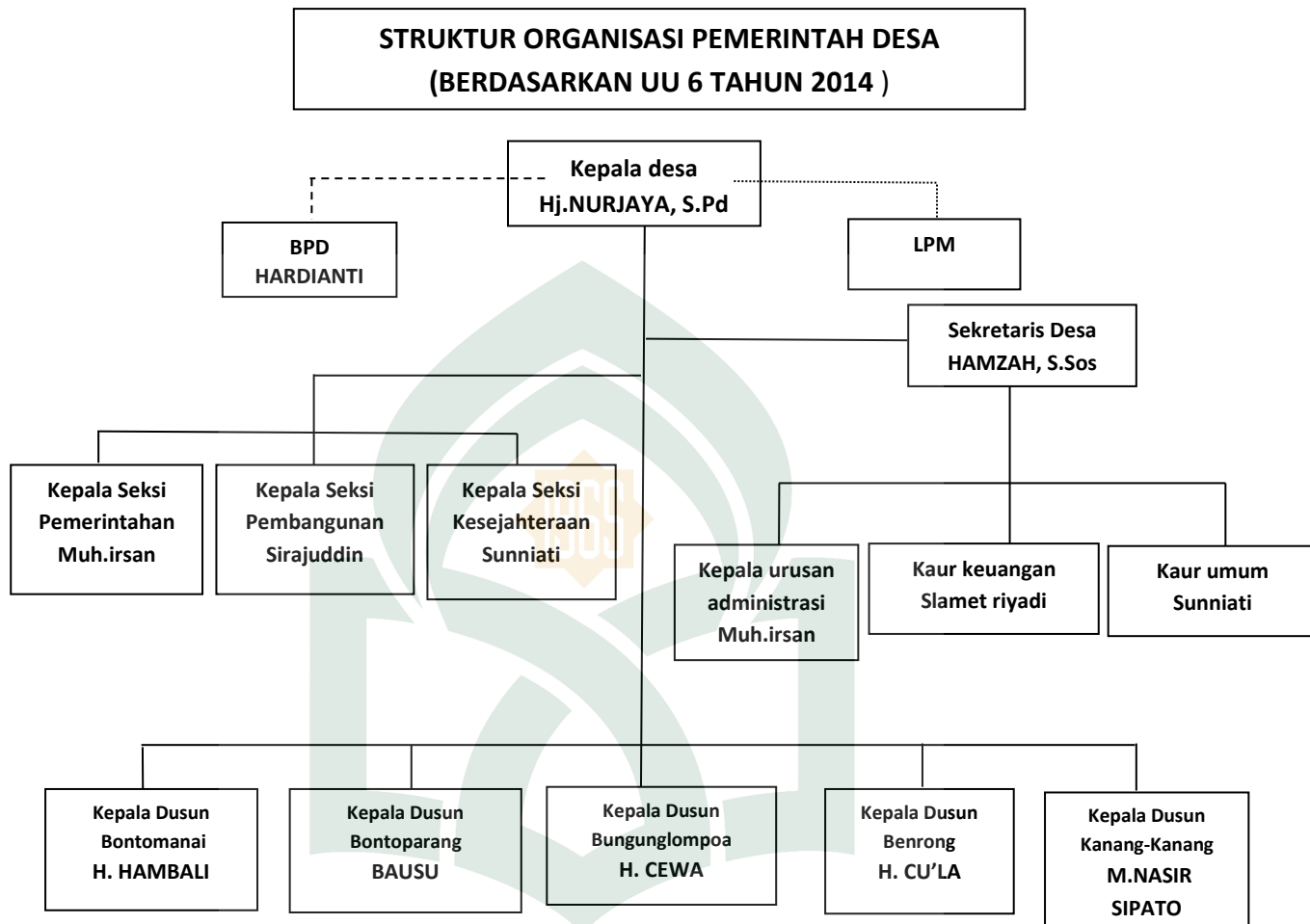

Sumber: RPJMDS Desa Bontonompo Tahun 2014.

C. Pola Stratifikasi Sosial Masyarakat Desa Bontonompo

Pengelompokan sosial ini merupakan bagian penting dalam menganalisis masyarakat. Kondisi ini memperlihatkan perbedaan pemilikan sumber daya turut memberi pengaruh penting dalam stratifikasi sosial. Perbedaan pemilikan sumber daya ini kemudian menjadi landasan pembagian lapisan masyarakat secara berlapis-lapis. Untuk tujuan praktis, stratifikasi berdasarkan status merupakan penguasa hak atas dirinya di dalam lingkungan masyarakat yang sangat

menunjang posisinya dalam kehidupan sehari-hari. Hal ini kemudian menjadikan status sosial dalam lapisan sosial dimasyarakat menjadi sebuah kebanggaan (*previlese*). Dalam kehidupan sosial, ciri-ciri ini dihadirkan sebagai pembeda (*distingsi*) kelas-kelas sosial. Secara umum, lapisan sosial masyarakat Sulawesi Selatan meminjam istilah Pelras berbentuk seperti halnya organisasi sosial. Jika kita melihat secara kasatmata, secara tradisional lapisan sosial masyarakat Jeneponto tidak berbeda dengan lapisan sosial masyarakat Sulawesi Selatan secara umum dimana lapisan sosial dibedakan atas tiga yaitu bangsawan, menengah dan bawah. Demikian halnya masyarakat Jeneponto yang berasal dari *tumaradeka* (orang merdeka). Secara tradisional pelapisan sosialnya dibedakan; lapisan pertama ditempati oleh golongan bangsawan (*Karaeng*), lapisan menengah (*daeng*), dan lapisan terendah ditempati golongan (*ata*). Jika dilihat dalam organisasi sosial di Jeneponto, Karaeng memiliki posisi strategis dan penting, hal ini menjadi landasan pijak bagi *Karaeng* dalam memposisikan dirinya dalam lapisan tertinggi masyarakat Jeneponto. Stratifikasi sosial juga mengandung makna kebanggaan, mengingat dalam nilai-nilai tradisional di Jeneponto, *Karaeng* sebagai lambang status sosial maka siapa yang bisa menguasai arena politik, ekonomi dan sosial secara langsung maupun tidak langsung akan mengangkat dirinya dalam tingkat yang lebih tinggi meskipun seseorang yang awalnya memiliki kelas lebih rendah.

Fenomena di Jeneponto memperlihatkan hal lain, mobilitas sosial di Desa Bontonompo selalu berlangsung dengan kuatnya perebutan status dalam arena sosial. Mobilitas sosial nampak jelas dengan mudahnya orang memiliki status

sosial dengan kepemilikan modal, politik dan pemerintahan walau tidak bisa dipungkiri dominasi para *Karaeng* tampak masih sangat kuat. Di Jeneponto, lapisan sosial mempengaruhi *previlese* seseorang di mata masyarakat. Semakin tinggi kedudukan seseorang baik secara sosial, ekonomi, maupun politik semakin istimewa kedudukan dan penghormatan seseorang di masyarakat. Pengalaman mereka ini kemudian dihadirkan dalam kehidupan, kepemilikan modal ekonomi, simbolik dan politik menjadi simbol kebanggaan. Konsekukensinya, nilai-nilai, status, kedudukan dan penghargaan seseorang dijadikan sebagai kontestasi. Bentuk ini sebagai pembeda lapisan sosial di masyarakat Jeneponto dan kondisi ini masih sering dijumpai.

Sistem kebudayaan di Dasa Bontonompo adalah satu daerah yang memiliki cirri hampir sama dengan Kabupaten Jeneponto, Desa Bontonompo memiliki tiga sistem kebudayaan yang dikenalyaitu *Karaeng*, *Daeng*, dan *Ata*, Dalam sistem kebudayaan *Karaeng* di Desa Bontonompo mulai dari nenek moyang masyarakat mereka sampai sekarang dan masih berlaku adat istiadatnya.

“Karaeng adalah sebuah nama yang diberikan kepada seseorang sesuai dengan garis keturunan dan darah yang mengalir di dalam tubuhnya yang sering kali dianggap kuat dalam berbagai bidang di masyarakat Desa Bontonompo. Daeng juga tidak bergitu berbedah degan lapisan sosial karaeng yang dimana seorang daeng diberi gelar ataupun nama daeng sesuai dengan garis keturunannya akan tetapi kasta daeng berada dibawah kasta karaeng dengan kata lain kasta daeng berada pada lapisan kedua di dalam lapisa sosial masyarakat desa Bontonompo. Sedangkan kasta Ata adalah seseorang yang tidak memiliki nama gelar atau bisa dikatakan sebagai masyarakat biasa yang hidup dalam lingkungan masyarakat Desa Bontonompo yang sering kali pada dahulu kala seringkali dijadikan sebagai pekerja kasar ataupun dalam msyarakat desa Bontonompo di kenal dengan bahasa taunisuro suro”.⁵⁴

⁵⁴ H. Bulu (71 Tahun), Tokoh Masyarakat Dusun Kanang-Kanang, *Wawancara*, Kanang-Kanang 16 Juli 2017.

Adat istiadat yang dimiliki seorang *karaeng* sangat berbeda dengan orang-orang yang bukan termasuk dalam kategori *karaeng*, dari segi derajat kemanusiaan yang dipahami, seorang *karaeng* adalah orang yang sangat di hargai dan dihormati oleh masyarakat dibandingkan dengan *daeng* ataupun *ata* karena menganggap dirinya adalah orang paling tinggi derajatnya, khususnya di daerah Jeneponto.

Zaman dahulu terbentuknya sistem *Karaeng* di Jeneponto sangat berbeda dengan sistem *Karaeng* yang sekarang karena nilai-nilai *Karaeng* yang sesungguhnya sudah mulai luntur pada kalangan *Karaeng* itu sendiri, bahkan sistem pemahaman *Karaeng* sekarang yang menjadi kesombongan pada hampir setiap *Karaeng*. Pada zaman dahulu seorang *Karaeng* tidak membiarkan anaknya menikah yang bukan keturunan *Karaeng* atau sederajatnya.

Budaya yang lahir di Jeneponto ini adalah merupakan kekayaan budaya yang dimiliki oleh masyarakat Jeneponto. Tetapi perbandingan sekarang sudah terlihat dan terbukti bahwa kebanyakan dari golongan *karaeng* sudah tidak mengenal sistem *karaeng* yang sesungguhnya. *Ata* adalah sekelompok masyarakat yang derajatnya sangat rendah dibandingkan dengan *Karaeng* yang tidak memiliki sifat khusus yang dimiliki oleh seorang *Karaeng* pada khususnya. Dari segi adat istiadat yang dianut oleh seorang *Ata* sangat berbeda dengan seorang *karaeng*, seperti halnya pada sistem perkawinan, kematian, dan acara-acara adat lainnya. Dalam sistem pernikahan seorang *Ata* tidak pernah melakukan pernikahan kepada seorang *Karaeng* karena *Karaeng* telah menganggap dirinya lebih tinggi

derajatnya dibandingkan dengan seorang *Ata*. Namun pada perspektif ini yang nilai-nilai *karaeng* sudah mulai menurun maka bisa saja terjadi proses pernikahan seorang *Karaeng* dengan *Ata*.

Seorang *Ata* sering dicaci maki oleh seorang *Karaeng* kalau bermasalah dengan *Karaeng* karena seorang *karaeng* menganggap dirinya paling terhormat di Daerah Jeneponto. *Ata* dengan *Karaeng* saat ini sudah nampak dan terlihat dihati masyarakat dari segi perkawinannya dan bahkan derajat seorang *Ata* akan sejajar dengan *Karaeng* yang dimiliki pada hakekatnya. Oleh karena itu, *Ata* merupakan bagian dari seorang *Karaeng*. Akhirnya Jeneponto dinamakan sebagai kota *Karaeng* dan tanah kelahiran para *Karaeng* yang memunculkan kiasan kata ‘*kalau kau karaeng jangan cari Tumaraeng*’. Dari sisi lain, meninggalnya baik seorang *Karaeng* maupun *Ata* maka masyarakat Jeneponto akan berbondong-bondong datang dengan membawa sarung, uang dan lain-lain sebagainya sebagai rasa turut berduka cita dan membantu keluarga almarhum, hal ini terjadi karena sistem kepercayaan yang berlaku sejak nenek moyang mereka yang sifatnya masih berlaku sampai sekarang.

Secara umum sistem kekerabatan orang Desa Bontonompo tidak berbeda jauh dengan sistem kekerabatan yang ada di Kabupaten Jeneponto. Sebagaimana lazimnya masyarakat Kabupaten Jeneponto, orang Desa Bontonompo juga menganut sistem kekerabatan yang bilateral, yang berarti seseorang merunut dari kekerabatan dan keturunan berdasarkan laki-laki. Dengan demikian, sistem kekerabatan orang desa Bontonompo pun luas karena bisa saja mengikuti

hubungan garis kekerabatan laki-laki atau sehingga jalinan kekerabatan menjadi sangat luas.

Hal ini kemudian, penelusuran kekerabatan seringkali dikaitkan dalam silsilah keluarga. Setiap keluarga mengenal baik pertalian itu dari beberapa garis genealogis generasi pendahulunya. Penelusuran pertalian kekerabatan ini dapat diketahui melalui sejarah. Masyarakat Desa Bontonomposebagian besar memiliki silsilah keluarga yang tertulis kemudian dipajang atau disimpan yang bisa diperlihatkan.

Kapan saja untuk generasi mendatang sebagai bagian penting dalam ingatan terhadap leluhur mereka. Bagi masyarakat biasa ataupun golongan bangsawan, penelusuran kekerabatan ini juga merujuk pada kesamaan nenek moyang atau pertalian keluarga. Mengingat orang Desa Bontonompo dapat menelusuri silsilah kekerabatan dari garis keturunan laki-laki maupun dari perempuan. Di Desa Bontonompo garis kekerabatan ataupun asal-usul sangat penting karena menyangkut harkat dan martabat keluarga. Kekerabatan ini digunakan sebagai modal sosial dalam arena kehidupan. Bagi golongan bangsawan, penelusuran kekerabatan selalu merujuk pada *lontaraq* atau kisah yang tertulis. Tidak heran jika sebagian golongan bangsawan menampilkan silsilah keluarga adalah sebuah kebanggaan sosial. menduga bahwa penelusuran garis kekerabatan masyarakat ini berkaitan dengan konsep *siri'*. Prinsip yang dipegang teguh masyarakat Kabupaten Jeneponto ini juga menjadi pertanda

penting di masyarakat Jeneponto dalam menjaga, menjalin dan menelusuri jejak-jejak kekerabatannya.

“Kekerabatan orang Jeneponto termasuk keluarga besar (extended family) dimana di dalam satu rumah tidak hanya dihuni oleh ayah, ibu dan anak-anak saja melainkan juga terdiri dari keluarga yang lain seperti mertua dan sanak keluarga dari ayah atau ibu. Kepala keluarga dipimpin oleh laki-laki, Seorang laki-laki adalah pengayom yang melindungi saudara atau keluarga perempuan namun lebih dari sekedar siri”, pemaknaan penelusuran silsilah kekerabatan dalam lontaramenjadi modal budaya bagi masyarakat Kabupaten Jeneonto dan masyarakat Desa Bontonompo. Selain asal usul kekerabatan, perkawinan menjadi permasalahan penting bagi masyarakat Jeneponto. Seperti masyarakat Kabupaten Jeneponto pada umumnya, perkawinan bagi orang Jeneponto menjadi permasalahan keluarga (termasuk juga perjodohan)”⁵⁵.

Proses pertalian perkawinan ini selalu mengaitkan keluarga. Bahkan sejak kecil perjodohan kerap dilakukan dengan keluarga dekat yang disebut *passialleang*, seperti sepupu satu kali atau dua kali. Bagi kaum bangsawan lama, perjodohan hal biasa untuk menjaga darah bangsawan dan warisan. Tradisi perkawinan dengan jalan perjodohan masih ada dipertahankan bagi keluarga Jeneponto yang tersebar di beberapa tempat.

Pola Stratifikasi Sosial Desa Bontonompo

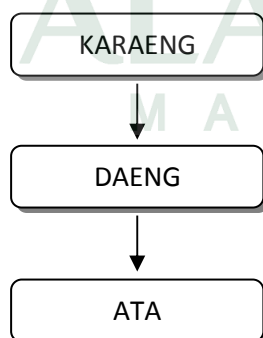

Sumber : Tokoh masyarakat Desa Bontonompo

⁵⁵ Dg Mente (75 Tahun), Tokoh Masyarakat Dusun Bonto Manai, *Wawancara*, 7 Juli 2017.

*“Karaeng adalah sebuah gelar yang di berikan kepada seseorang sesuai dengan garis keturunannya, di man karaeng ini merupakan lapisan sosial teratas yang ada pada msyarakat Jeneponto pada umumnya dan bgitupun di masyarakat desa Bontonompo secara terkusus. Karaeng sering kali menjadi sebuah patokan dalam masyarakat atau dianggap sebagai tokoh masyarakat yang sangat di dengar perkataannya. Sedangkan daeng merupakan lapisan kedua atau lapisan menengah di dalam laipsan sosial masyarakat, pada lapisan daeng merupakan lapisan yang dimana seringkali juga dijadikan sebagai tokoh masyarakat berdasarkan seberapa besar pengaruhnya dalam lingkungan masyarakat tersebut, dan dilihat dari kepribadian seorang daeng yang cukup bijaksana dalam masyarakat atau tidak. Sedang kan lapisan sosial ketigah atau lapisan sosial terendah yang biasa di sebut sebagai seorang ata seringkali di jadikan sebagai pekerja kasar ataupun orang suruhan dari kedua lapisan sosial di atasnya, terkadang seorang yang berada pada kelas ata menjadi pekerja perkebunan ataupun peternakan oleh sang pemilik tanah atau hewan yang biasanya dimiliki oleh seorang karaeng atau daeng akan tetapi lebih didominasi oleh seorang karaeng”.*⁵⁶

Ketiga lapisan sosial diatas yang berkembang di kalangan masyarakat yang kemudian menjadi sebuah batasan batasan tentang keadaan masyarakat di Desa Bontonompo yang sampai saat ini masih dijaga oleh masyarakat dan ditaati serta dipatuhi oleh masyarakat pada ummnya, dan selalu menjadi sebuah tolak ukur dalam memeperilakukan setiap masyarakat dalam kehidupan sehari-harinya sesuai dengan garis keturunan seseorang.

D. Implikasi Stratifikasi Sosial Dalam Konteks Kepemimpinan Desa Bontonompo

Masyarakat Desa Bontonompo dalam pelapisan sosial dapat mudah ditemukan. Pelapisan sosial dapat dijumpai dengan melihat struktur masyarakatnya sekarang ini dimana lapisan Karaeng ditempatkan pada lapisan teratas, *daeng* ditempatkan pada lapisan bawah derajat kebangsawanan Karaeng, sedangkan lapisan bawah adalah *ata*, hamba sahaya yang mengabdikan para

⁵⁶ Dg. Sainong (61 Tahun), Mantan kepala dusun Dusun Bonto Manai, *Wawancara*, 6 Juli 2017.

bangsawan. Walau demikian, perubahan strata terjadi di Jeneponto seiring waktu. Sekarang masyarakat Jeneponto termasuk dalam lapisan masyarakat terbuka, sehingga aspek dinamis pun terjadi, perubahan ini nampak dari beberapa golongan *ata* yang telah berubah status sosial karena pemilikan modal ekonomi dan pengetahuan.

Paham-paham baru yang diterima oleh masyarakat Desa Bontonmpo memberikan sebuah efek besar tentang kesadaran masyarakat dalam menerapkan sistem demokrasi tentang kebebasan semua anggota individu masyarakat memiliki hak yang sama dalam kepemimpinan desa dan lebih sadar bahwa kepemimpinan dan kekuasaan tertinggi berada pada masyarakat umum dan mulai meninggalkan kebiasaan-kebiasaan memandang persoalan kekarajaan yang di mana adanya batasan-batasan tertentu terhadap seorang pemimpin yang seringkali melahirkan model kepemimpinan kekeluargaan.

Kesadaran ini dibentuk oleh keinginan dasar manusia bahwa hakikat manusia bebas dan merdeka, kesadaran kemerdekaan secara individu tersebut dilandasi tanggung jawab dan keinginan meraih kemajuan, dan kebebasan masyarakat tanpa adanya tekanan dan perbedaan dari setiap golongan pada persoalan kepemimpinan di desa.

Adanya kecenderungan kelas bawah dan menengah untuk ‘meruntuhkan’ dominasi kaum bangsawan dengan jalan pengetahuan, pendidikan dan pemilikan modal ekonomi. Banyak lapisan dari golongan *daeng* dan *ata* yang telah

merengkuh pendidikan tinggi dan berhasil secara ekonomi perlahan-lahan memproduksi pengetahuan menjadi Karaeng, dalam istilah masyarakat Jeneponto.

Kecenderungan masyarakat Desa Bontonompo berlanjut sampai saat ini sehingga masyarakat pada umumnya dalam menentukan sikap terhadap persoalan kepemimpinan tidak lagi mengutamakan persoalan keturunan melainkan lebih mengarah persoalan kedekatan calon kepada masyarakat dan persoalan kapabilitas seorang calon kualitasnya sendiri.

Kesadaran masyarakat akan pentingnya hak pilih atau hak suara mereka dalam menentukan arah kebijakan pemerintahan berada pada persoalan pilihan mereka, dan lebih menyadari akan keikutsertaannya dalam setiap momentum pemilihan kepala desa sangat besar baik di mata demokrasi dan segi kesejahteraan masyarakat pada umumnya.

Pola masyarakat terbuka yang mulai dianut oleh masyarakat Desa Bontonompo beberapa tahun belakangan dengan tidak sadar membawa masyarakat Desa Bontonompo pada suatu keadaan terjadinya perubahan struktur sosial di kalangan masyarakat umum, meskipun tidak semua masyarakat mampu menerima persoalan perubahan-perubahan yang terjadi dan masih mempertahankan pola stratifikasi yang lama tetapi pada umumnya masyarakat Desa Bontonompo lebih menginginkan perubahan struktur sosial dengan mencoba lebih terbuka menerima paham-paham baru.

Keadaan masyarakat Desa Bontonompo saat ini menjadi lebih terbuka terhadap paham-paham demokrasi yang memang sudah lama dilaksanakan oleh

Negara kita sendiri dimana seorang individu dalam menuntukan pilihan politiknya lebih bebas dan lebih independen sesuai penilaiannya individu individunya sendiri, dan diaman tidak adanya tekanan tentang paham paham persoalan darah yang dimana hanya beberapa orang yang mampu memimpin akan tetapi lebih memparaktekan persoalan-persoalan demokratisasi dalam memilih pemimpin.

Nilai tentang jiwa kepemimpinan yang dimiliki seorang karang dalam kehidupan masyarakat yang kerap kali menjadi sebuah tolak ukur atau patokan dalam melihat seorang pemimpin seakan akan hanya menjadi sebuah masa lalu yang yang hilang begitu saja, dimana perspektif masyarakat Desa Bontonompo tentang nilai kepemimpinan seorang karang yang kemudian melahirkan sebuah paham dalam lingkaran kehidupan masyarakat tentang hanya sesama strata karang yang mampu memimpin mereka, dan membawa aspirasi mereka ke hal-hal yang lebih baik dan mampu menyejahterahkan kehidupan bermasyarakat, perspektif yang disebutkan itulah pada kalimat sebelumnya secara perlahan mulai hilang dalam kehidupan masyarakat pada umumnya dalam melihat sebuah kepemimpinan Desa di Desa Bontonompo.

Kemudian telah mulai menerina paham-paham Seperti menerima paham tentang demokrasi meskipun pada umumnya masyarakat Desa Bontonompo tidak mengerti seperti apa paham demokrasi tersebut namun fakta yang terjadi dalam kesehari masyarakat lebih mengutamakan tentang paham demokrasi, dimana masyarakat Desa Bontonompo melihat kepemimpinan yang ada di desanya lebih mengarah kepada paham demokrasi bahwa semua orang bebas menjadipemimpin

mereka atau calon kepala desa meskipun bukan dari kalangan karaeng, dan memberikan kebebasan kepada kalangan daeng dan ata untuk menjadi seorang pemimpin ditengah-tengah mereka.

Proses pemilihan kepala desa secara demokratistampa adanya penilaian yang akan meruntuhkan semangat seorang calon senantiasadiharapkan dapat membawa perubahan hidup bermasyarakat kearah yang lebihbaik, serta dapat pula memperkokoh semangat demokrasi di desakhususnya. Dalam proses penyelenggaraannya pemilihan kepala desa berlangsung secara bertahap.

Keterlibatan rakyat secara langsung dalam Pilkades, berimbas pada dua dampak langsung yang melekat pada pelaksanaannya. Di satu sisi keterlibatan rakyat tersebut merupakan satu hal yang positif, yakni mulai terbangunnya satu pilar demokrasi di mana keterlibatan tersebut telah menguatkan kesejajaran rakyat sebagai subjek. Namun di sisi lain keberadaan suksesi kepemimpinan secara langsung yang tidak dibarengi oleh kemandirian dan kapasitas rasional yang tercermin dari minimnya pengetahuan dan kesadaran politik dengan baik, tak lebih hanya mengarahkan rakyat sebagai objek politik semata.

Salah satu variabel sistem politik adalah kebudayaan politik. Bahkan oleh sementara ilmuwan politik dikatakan bahwa kebudayaan politik merupakan salah satu variabel penting dalam system politik, karena variabel ini lebih mencerminkan faktor-faktor subyektif dibanding dengan variabel-variabel lainnya. Dalam hal ini, kebudayaan politik lebih dimaksudkan sebagai

keseluruhan pandangan politik seperti norma-norma, pola-pola orientasi terhadap politik, legitimasi, pengaturan.

*“Perubahan struktur sosial masyarakat Desa Bontonompo bisa dikatakan sangatlah signifikan apabila dikaitkan dengan masalah kepemimpinan di Desa Bontonompo di mana saat ini masyarakat Desa Bontonompo yang telah bermetamorfosis menjadi masyarakat terbuka tidaklah lagi memberikan batasan-batasan kepada seorang pemimpin (kepala desa) ataupun seorang calon kepala desa bahwasanya harus memiliki dara keturunan karaeng atau daeng, akan tetapi masyarakat Desa Bontonompo telah memberikan kebebasan kepada semua masyarakat desa yang memiliki kapasitas menjadi seorang pemimpin desa, sesuai dengan persepsi masyarakat yang berbeda-beda dan beragam”.*⁵⁷

*“Menurut salah seorang tokoh masyarakat Desa Bontonompo Dusun Bonto Mania mengatakan bahwa seorang pemimpin (kepala desa) tidak lagi ditunjang oleh persoalan kekaraengannya akan tetapi lebih ditunjang oleh kedekatan seorang masyarakat dengan masyarakat luas, karena untuk apa kita memilih seorang kepala desa yang berasal dari kalangan karaeng ketika mereka tidak mampu mengayomi kami”.*⁵⁸

Pendapat responden diatas sehingga mampu dikatakan kepemimpinan yang terjadi pada saat ini di Desa Bontonompo telah banyak berubah dari pola-pola lama yang ada dimasyarakat, dimana pada zaman dahulu seseorang yang memiliki aliran keturunan karaeng yang sangat hebat dinilai mampu memngembang amanat dan mampu menyelesaikan setiap permasalahan di masyarakat, dengan seiring waktu berjalan pola-pola kepemimpinan tersebut mulai ditinggalakan oleh masyarakat Desa Bontonompo dimana pada umumnya masyarakat Desa Bontonompo lebih mengarah kepada pola masyarakat terbuka dan mampu menerima paham paham tentang kepemimpinan yang lebih demokratis bahwa setiap warga masyarakat Desa Bontonompo memiliki hak dan

⁵⁷ H. Jumaking (40 Tahun), Tokoh Masyarakat Dusun Bungun Lompoa, *Wawancara*, 23 Juni 2017.

⁵⁸ Dg Kwaru (60 tahun), Tokoh Masyarakat Dusun Kampong Parang, *Wawancara*, 11 Juli 2017.

kewajiban yang sama dalam menjadi seorang kepala desa di Desa Bontonompo tanpa harus melihat garis keturunan seorang calon kepala desa.

Masyarakat Desa Bontonompo pada umumnya menginginkan keadaan yang sosial yang lebih dinamis dan mampu bersinergi dengan keadaan-keadaan masyarakat yang ada di daerah lain,

*“Pola terbuka pada masyarakat melihat pola kepemimpinan dengan gaya lama dimana gaya kepemimpinan yang lama dengan melihat garis keturunan karaeng lebih kaku dan tidak memberikan kebebasan kepada kalangan daeng ataupun dalam ruang lingkup masyarakat, kepemimpinan seorang karaeng dianggap sering kali lebih mementingkan kepentingan kelas sosialnya dibandingkan dengan kepentingan masyarakat luas sehingga membuat kehidupan masyarakat lebih terpaku dan tertutup pada satu aspek kekarajaan”.*⁵⁹

*“Perubahan-perubahan struktur sosial inilah yang terus terjadi sampai saat ini di kalangan masyarakat Desa Bontonompo, yang sampai saat ini setiap pemilihan kepala desa seorang calon dilihat lebih demokratis, karena melihat seorang individu calon kepala desa secara demokratis tanpa mepedulikan asal usul atau keturunannya lebih memberikan corak kehidupan yang jauh lebih baik kepada kehidupan masyarakat Desa Bontonompo”.*⁶⁰

Kemudian dari pendapat kedua respon tersebut sehingga melahirkan beberapa Individu sebagai aktor terpenting dalam dunia politik dan sebagai makhluk yang rasional selalu mempunyai tujuan-tujuan yang mencerminkan apa yang dianggapnya kepentingan diri sendiri. pilihan rasional melihat kegiatan perilaku memilih sebagai produk kalkulasi antara untung dan rugi. Ini disebabkan karena pemilih tidak hanya mempertimbangkan ongkos memilih dan

⁵⁹ H. Siajang (61 Tahun), Tokoh Masyarakat Dusun Benrong, *Wawancara*, 8 Juli 2017.

⁶⁰ Sri Wahyuni (26 Tahun), Ketua Karang Taruna Gamacca Desa Bontonompo, *Wawancara*, 4 Juli 2017.

kemungkinan suaranya dapat mempengaruhi hasil yang diharapkan, tetapi juga perbedaan dari alternative alternatif berupa pilihan yang ada.

Pemilih di dalam pendekatan indiasumsikan memiliki motivasi, prinsip, pendidikan, pengetahuan, dan informasi yang cukup. Pilihan politik yang mereka ambil dalam setiap pemilihan bukanlah karena faktor kebetulan atau kebiasaan melainkan menurut pemikiran dan pertimbangan yang logis. Berdasarkan informasi, pendidikan dan pengetahuan yang dimiliki pemilih memutuskan harus menentukan pilihannya dengan pertimbangan untung dan ruginya untuk menetapkan pilihan atas alternatif-alternatif yang ada kepada pilihan yang terbaik dan yang paling menguntungkan baik untuk kepentingan sendiri (self interest) maupun untuk kepentingan umum.

Hal ini terlihat di beberapa pemilihan kepala desa yang telah dilaksanakan sebelumnya di mana seorang pemimpin tidak lagi didominasi oleh kalangan karaeng ataupun kalangan daeng, pada pemilihan kepala desa pada tahun 2006 silam terlihat dari sana bahwa sayanya ada dua calon kepala desa yang bertarung pada saat itu yaitu Hamza S.sos dari kalangan masyarakat biasa dan Karaeng Tumpu sebagai perwakilan kelas Karaeng, dalam pemilihan kepala desa ini kita diperhadapkan suatu fakta bahwa seseorang yang dari kelas ata (masyarakat biasa) mampu bersaing oleh orang-orang dari kalangan karaeng.

“Dalam pemilihan kepala desa ini juga tidak hanya memperlihatkan pertarungan perbutan kursi puncak kepemimpinan di Desa Bontonompo akan tetapi memberikan gambaran kepada kita tentang pertarungan dua kelas sosial yang sangat signifikan berbeda, terlepas dari strategi pemenangan kedua calon kepala desa pada pemilihan tahun 2006 lalu seorang wakil dari kelas ata memenangkan pertarungan pemilihan kepala

*desa dalam pertarungan kepala desa tahun 2006 mampu dimenangkan oleh Hansa S.sos dan terpilih menjadi seorang pemimpin pemerintahan Desa Bontonompo pada tahun 2007 lalu”.*⁶¹

Pertarungan kepemimpinan desa di tahun 2006 yang lalu memberikan gambaran kepada penulis tentang terjadinya pergeseran stratifikasi sosial dalam konteks kepemimpinan di Desa Bontonompyang kemudia Hal ini terulang kembali pada pemilihan kepala desa selanjutnya pada tahun 2012 dimana pada pemilihan kepala desa yang diselenggarakan pada tahun 2012 betul-betul terjadi sebuah perubahan struktur sosial di kalangan masyarakat Desa Bontnompo dimana pada pemilihan tahun 2012 dan lalu tidak seorangpun dari kalangan karaeng yang mencalonkan diri sebagai calon kepala desa akan tetapi lebih didominasi dari kalangan daeng dan kalangan ata, dangan lebih mengedepankan sistem demokrasi dalam pemilihan kepala desa tersebut.

Meskipun ada dua calon dari kalangan daeng yaitu Sainodding dg Candongakan tetapi pada pemilihan pada tahun 2012 lalu masih mampu di pertahankan oleh HJ.Nurjaya istri dari Hamsa S.sos sebagai mantan kepala desa, karna mansyarkat melihat kedekatan keluarga Hamza S.sos kepada masyarakat Desa Bontonompo.

Pertarungan kepemimpinan desa atau pemilihan kepala desa yang baru baru saja terjadi beberapa waktu yang lalu tepatnya pada tanggal 24 oktober 2017 dimana dalam pemilohan kepala desa Bontonompo muncul beberapa nam yaitu Hamsa,S.sos dengan nomor urut 1 dan Sainuddin dg Candong no urut 2

⁶¹ Sampara Dg Tanjung (39 Tahun), Tokoh Masyarakat Dusun Kanan-Kanang, *Wawancara*, 15 Juli 2017.

merupakan satu satunya calon kepala desa yang berketuruana Daeng dan muncul nama baru yaitu Baharuddin dengan nomor urut 3 serta sabang sebagai calon nomor urut 4.

Pertarungan pemilihan kepala desa beberapa waktu yang lalu dimana munculnya satu orang calon kepala desa dari kelas sosial daeng dan ada tiga calon kepala desa dari kelas sosial ata kan tetapi dari tiga calon tersebut muncul nama Hamsah.S.sos sebagai orang memiliki pendidikan yang cukup memeadai dengan gelar S1 dan puncak kepemimpinan kembali di duduki oleh Hamsa,S.sos dan akan menjabat sebagai kepada desa 5 tahun kedepan di Desa Bontonompo.

Terpilihnya Hamsa,S.sos memeberikan kita sebuah gambaran besar tentang apa yang telah dituliskan oleh penulis pada pembahasan sebelumnya tentang adanya perubahan nilai didalam masyarakat Desa Bontonompo pada umumnya yang diamana terjadinya kekalahan calon yang bersal dari kelas sosial Daeng dan dimenangkan oleh seseorang yang berasal dari kalangan Ata dengan membawa lebel seorang yang berpendidikan tinggi dengan gelar sarjananya.

*“Kemenangan Hamsa juga diperkuat melalui argument salah seorang tokoh masyarakat desa Bontonompo yaitu sainong, yang mengatakan saat ini masyarakat lebih melihat seorang calon kepala desa dari segi pendidikannya dimana seorang kepala desa merupakan pemimpin kita dalam ruang lingkup desa ini yang artinya semua hasil pemikirannya pula akan membawa kemana arah desa ini dan masyarakatnya untuk beberapa waktu kedepan, jadi seorang kepala desa dengan gelar sarjana memang mampu menjadi pemimpin kita di desa ini dibandingkan dengan yang berketurunan daeng maupun karaeng akan tetapi tidak memiliki pengetahuan yang ditunjang dengan pendidikan”.*⁶²

⁶² Sainong (62 Tahun), Mantan Kepala Dusun Bonto Manai, *Wawancara*, 26 November 2017

Apa yang terjadi di pemilihan kepala desa beberapa waktu yang lalu memberikan gambaran yang cukup besar tentang perubahan nilai di dalam masyarakat dimana dalam wajah kepemimpinan desa di Desa Bontonompo tidak lagi berpatokan kepala kelas sosial seseorang untuk menjadi seorang kepala desa di Desa Bontonompo, yang kemudian masyarakat Desa Bontonompo lebih kepada masyarakat terbuka dengan membuka kran demokrasi seluas luasnya kepada siapapun untuk bisa menjadi seorang kepala desa atau pemimpin bagi masyarakat Desa Bontonompo.

Dimana pada era Sembilan puluhan kekuatan seseorang berasal dari Gelar karaeng itu sangat memilikih peran besar dalam masyarakat baik dari segi pandangan masyarakat dalam menentukan pemimpin maupun menjadikan seorang tokoh masyarakat dikalangan sekitarnya akan tetapi dalam kurun waktu 15 tahunbelakangan pemahaman tersebut mulai terkikis sedikit demi sedikit dalam wajah kepemimpinan di Desa Bontonompo yang dimana seorang kepala desa tidak lagi harus berasal dari kalangan seorang karaeng ataupun daeng.

Tetapi masyarakat Desa Bontonompo lebih memihat kepada kualitas seorang calon melalui kedekatannya dengan masyarakat luas dan yang paling dan dari segi pendidikan seorang calon yang dinilai mampu menjadi pemimpinnya di era saat ini dan tidak lagi mengedampngkan persoalan dara atau keturunan seorang calon.

1. Penyebab Terjadinya Pergeseran Stratifikasi Sosial Di Desa Bontonompo

Banyak faktor yang dapat mempengaruhi perilaku pemilih. Misalnya saja isu-isu dan kebijakan politik, tetapi pula sekelompok orang yang memilih kandidat karena dianggap representasi dari agama atau keyakinannya, sementara kelompok lainnya memilih kandidat politik tertentu karena dianggap representasi dari kelas sosialnya bahkan ada juga kelompok yang memilih sebagai ekspresi dari sikap loyal pada ketokohan figur tertentu. Sehingga yang paling mendasar dalam mempengaruhi perilaku pemilih antara lain pengaruh elit, identifikasi kepartaian sistem sosial, media massa dan aliran politik.

Seseorang memutuskan memilih kandidat tertentu setelah mempertimbangkan untung ruginya sejauh mana program-program yang disodorkan oleh kandidat tersebut akan menguntungkan dirinya, atau sebaliknya malah merugikan. Pada tahun ini merupakan tahun kembali digelarnya pesta demokrasi terbesar di Desa Bontonompo. Pada momen pesta demokrasi yang akan segera diselenggarakan ini merupakan sebuah momentum bagi masyarakat dalam arah kepemimpinan selama lima tahun kedepannya, dan kebebasan seorang individu dalam menentukan siapa pilihannya tokoh politiknya nanti di kursi kepemimpinan desa dipengaruhi oleh beberapa faktor.

a. Trauma Tentang Masa Lalu

Ketakutan bayangan sosial yang dimaksud oleh sang penulis bukan ketakutan akan hal sesuatu yang bersifat materil maupun

objektifitas, melainkan ketakutan yang dimaksud adalah ketakutan ketakutan yang selalu membayangi pikiran masyarakat Desa Bontonompo pada umumnya akan hal-hal yang lampau yang tidak ingin terjadi kembali, ketakutan bayangan sosial menjadi sebuah fenomena umum pada masyarakat desa bonto nompo tentang penyakit sosial yang terjadi pada masa lampau pada pemimpin pemimpinnya.

Ketakutan ketakutan sosial yang membayangi masyarakat ini akan gaya dan sikap kepemimpinan pada masa lampau menjadi salah satu tolak ukur masyarakat Desa Bontonompo pada umumnya dalam menentukan sikap memilih pemimpin ataupun kepala desa beberapa tahun belakangan ini.

Perilaku-perilaku yang memiliki garis keturunan karaeng di masa lampau ketika menjadi seorang pemimpin ataupun penguasa di Desa Bontonompo menjadi sebuah tolak ukur masyarakat Desa Bontonompo saat ini yang mulai membuka diri terhadap masyarakat luar atau biasa dikenal dengan masyarakat terbuka.

Ketakutan bayangan sosial di masyarakat di Desa Bontonompo sangat berpengaruh kepada pemilihan kepala desa pada beberapa periode kepemimpinan belakangan ini di Desa Bontonompo, Banyaknya perilaku yang menyimpan yang tidak sesuai dengan keinginan masyarakat yang sering kali dilakukan bagi para kaum elit keturunan karaeng dimasa lampau menjadi sebuah ketakutan-ketakutan yang selalu membayangi pada khalayak masyarakat Desa Bontonompo.

“Ketika seorang keturunan karaeng mendominasi kepemimpinan di desa seringkali berbuat semaunya, dan berperilaku seenaknya tanpa memikirkan apa yang ada dipikiran masyarakat banyak contohnya ketika seorang karaeng tidak menyukai seseorang dia akan langsung memukulnya tanpa adanya sanksi hukum ataupun sanksi sosial”.⁶³

“Kepemimpinan karaeng pada masa lalu yang sering kali memunculkan konsep perpolitikan dinasti atau kekerabatan, menurut wawancara dari salah satu informan mengemukakan jika seorang karaeng memimpin akan membentuk sebuah dinasti dalam rana pemerintahan desa diaman yang menjabat semua jabatan strategis di desa adalah keluarganya sendiri dan tidak mementingkan persoalan kapabilitas keluarganya sendiri akan tetapi lebih memikirkan bagaiman bisa tetap mempertahankan kebijakan yang ada di desa kepada keluarganya”.⁶⁴

Ketakutan ketakutan yang seperti disebutkan oleh para responden saat melakukan penelitian dilapangan yang sampai saat ini sangat dijaga oleh masyarakat desa Bontonompo sehingga adanya sebuah perubahan struktur sosial terhadap kepemimpinan desa di Desa Bontonompo Kecamatan Kelara Kabupaten Jeneponto.

b. Perubahan pola pikir masyarakat

Proses Belajar juga diimbangi dengan Pola pikir sebagai cara menilai dan memberikan kesimpulan terhadap sesuatu berdasarkan sudut pandang terhadap persoalan kepemimpinan di Desa. Meskipun banyaknya Perbedaan pola pikir seseorang disebabkan oleh bedanya jumlah sudut pandang yang dijadikan dasar dan ada pula sudut pandang seseorang untuk berpikir dipengaruhi oleh emosi, pendidikan dan pengalaman. Hal ini yang menjadi tolak ukur tinggi rendahnya kedewasaan seseorang, landasan atau

⁶³ Dg. Saparang (61 Tahun), Tokoh Masyarakat Dusun Bonto Manai, *Wawancara*, 6 Juli 2017.

⁶⁴ Tontong Abdulla S.Sos Msi (56 Tahun) Tokoh Masyarakat Dusun Bungung Lompoa, *Wawancara*, 23 Juni 2017.

alasan tapi jika dilihat dari kaca mata kepemimpinan di desa memiliki pola pandang yang sama bahwasanya dalam melihat objek seorang pemimpin lebih mengarah kepada persoalan kapasitas dan kedekatannya kepada masyarakat.

Seiring dengan perkembangan zaman dan banyaknya informasi-informasi yang beredar dimana masyarakat alamiah di kehidupan masyarakat memberikan sebuah perubahan pada setiap individu-individu masyarakat Desa Bontonompo, salah satunya adalah berubahnya pola pikir masyarakat Desa Bontonompo dalam memandang persoalan kepemimpinan di desa.

Perubahan pola pikir masyarakat di Desa Bontonompo seakan menggering merka kepala keberlangsungan pemilihan kepala desa yang akan segera dilaksanakan, hal ini juga berdampak lebih positif kepada pola demokrasi yang mulai berjalan dalam setiap pemilihan kepala desa.

Hal itu dapat dilihat dari penilaian masyarakat kepada seorang calon kepala desa yang lebih rasional dalam menentukan pilihan politiknya, dimana ada saat ini masyarakat Desa Bontonompo lebih mengedepankan persoalan kapasitas dan kapabilitas seorang calon serta kedekatan seorang calon kepala desa kepada masyarakat luas, mulai mengurangi persoalan garis keturunan seorang calon kepala desa.

Perubahan pola pikir masyarakat dalam memandang persoalan pesta demokrasi lebih independen kepada isu-isu politik yang seringkali menjadi buah bibir masyarakat, independensi masyarakat Desa Bontonompo terlihat

jelas dengan tidak lagi adanya penilai terkhusus kepada seorang calon kepala desa persoalan status sosial secara garis keturunan, dengan demikian masyarakat lebih fokus kepada kapasitas seorang calon dibandingkan persoalan keturunan.

Menurut salah seorang tokoh masyarakat Desa Bontonampo dalam wawancara di lapangan mengemukakan:

"Bahwa hal-hal yang pernah kita lakukan pada tahun 1980-2000 itu sebenarnya tidak mesti lagi kita harus kita pertahankan sampai saat ini karena paham yang kita lakukan dulu akan membuat kita semakin mundur dari apa yang ada disekitar kita saat ini seperti tentang pemilihan kepala desa, bahwa sanya tidak mesti lagi seorang kepala desa itu harus keturunan karaeng sebab untuk apa kepala desa kita karaeng kalau pada dasarnya kepala desa kita tidak mampu membimbing masyarakatnya kerah yang lebih baik, sedangkan saat ini sudah banyak anak muda itu memiliki kualitas yang lebih bagus dalam kepemimpinan".⁶⁵

Mindset atau pola pikir yang berkembang dimasyarakat saat ini menjadi sebuah ancaman ketenaran seseorang yang memiliki garis keturunan karaeng yang sempat sangat populer pada tahun-tahun sebelumnya yang kemudian merubah tatanan masyarakat Desa Bontonampo dalam bersikap kepada pemilihan kepala desa yang akan segera dilaksanakan.

2. Nama-nama kepala Desa Bontonampo

1. Karaeng jalling merupakan anak dari Karaeng Nyallu di Kelara, karaeng Jalling menjabat pada tahun 1997 samapai pada tahun 2002 di mana pada saat itu Desa Bontonampo masih bernama Desa Gantarang sampai pada

⁶⁵ H.Daca (42 Tahun), Tokoh Masyarakat Dusun Benrong, *Wawancara*, 8 Juli 2017.

tahun 2000 desa Gantarang di pisahkan menjadi dua desa yaitu Desa Gantarang sendiri dan Desa Bontonompo tetapi pada masa itu Karaeng Jalling masih menjabat Desa Bontonompo sebagai kepala desa dengan nama desa persiapan.⁶⁶

2. Sampai pada pemilihan kepala desa pada tahun 2002 telah terjadi pergantian kepemimpinan yang pada masa itu di pimpin oleh Hamsah dg. Rate merupakan anak kedua dari H. Ruddy yang merupakan salah satu tokoh masyarakat berpengaruh di desa Bontonompo pada saat itu.⁶⁷
3. Pemilihan kepala desa pada tahun 2007 Silam terjadi pertarungan sengit antara strata karaeng yang dan strata daeng, dimana dari strata karaeng diwakili oleh karaeng tumpu dan dari strata daeng diwakili oleh kepala desa lama yaitu Drs. Hamsah dg rate akan tetapi kursi kepemimpinan mampu dipertahankan oleh Drs. Hamsa dg Rate dan menjabat sampai pada tahun 2012.⁶⁸
4. Pada tahun 2007 sampai saat ini pucuk kepemimpinan desa di pegang atau di jabat oleh H. Nurjaya yang merupakan istri dari Drs. Hamsa dg Rate, H. Nurjaya merupakan salah seorang guru di sekolah menengah pertama (SMP) 4 Kelara yang kemudian menagguhkan jabatannya dan mencalonkan menjadi kepala desa.⁶⁹

⁶⁶ Dg. Saparang (61 Tahun), Tokoh Masyarakat Dusun Bonto Manai, *Wawancara*, 6 Juli 2017.

⁶⁷ Dg. Saparang (61 Tahun), Tokoh Masyarakat Dusun Bonto Manai, *Wawancara*, 6 Juli 2017.

⁶⁸ Dg. Saparang (61 Tahun), Tokoh Masyarakat Dusun Bonto Manai, *Wawancara*, 6 Juli 2017.

⁶⁹ Dg. Saparang (61 Tahun), Tokoh Masyarakat Dusun Bonto Manai, *Wawancara*, 6 Juli 2017.

E. Hubungan Sosial Masyarakat Desa Bontonompo

Konteks Masyarakat di Desa Bontonompo dimana saat ini lebih mempraktekkan tentang masyarakat terbuka dalam menjalani kehidupan sehari-harinya dan melihat keadaan sosial yang ada di sekitarnya, dimana masyarakat Desa Bontonompo mencoba menerima keadaan sosial yang terjadi di sekitarnya dan mencoba memahami persoalan gejala-gejala sosial yang sering terjadi.

Begitupun ketika kita melihat keadaan masyarakat Desa Bontonompo dalam menyikapi persoalan konteks kepemimpinan di desanya, masyarakat Desa Bontonompo lebih membuka diri terhadap paham-paham baru yang masuk di tengah tengah kehidupan sosial masyarakat dan mencoba lebih bijak menyikapi paham paham baru itu sesuai dengan keberlangsungan hidup masyarakat.

Perubahan struktur masyarakat di Desa Bontonompo yang lebih terbuka menerima paham paham baru yang sesuai dengan konteks keseharian mereka sehingga menimbulkan kecenderungan perubahan struktur sosial masyarakat Desa Bontonompo dalam melihat persoalan kepemimpinan di desa.

Tetapi masyarakat Desa Bontonompo saat ini lebih terbuka dan lebih menerima paham paham baru dalam konteks kepemimpinan akan tetapi masyarakat desa Bontonompo tetap menjaga stratifikasi sosial dalam kehidupan sehari-harinya dimana masyarakat tetap menjaga menghargai persoalan perbedaan lapisan sosial tetapi perbedaan sosial itu tidak lagi seperti perbedaan kelas sosial di masa lalu.

Berbicara hubungan sosial masyarakat Desa Bontonompo dalam konteks saat ini dimana jika dilihat dari kaca mata kepemimpinan desa yang tidak lagi terpaku kepada kelas sosial seperti yang di jelaskan oleh penulis pada pembahasan pembahasan sebelumnya yaitu tidak lagi seorang pemimpin berasal dari kalangan keluarga karaeng tetapi lebih terbuka dan lebih demokratis dalam menentukan dan memilih seorang pemimpin, tetapi sedikit berbeda dengan hubungan sosial di kalangan masyarakat Desa Bontonompo.

Penerapan kehidupan sehari-hari pada ruang lingkup hubungan sosial masyarakat Desa Bontonompo tetap menjaga persoalan kelas sosial yang ada dan terbangun, hubungan sosial yang terbangun antara kelas sosial karaeng, kelas sosial daeng dan kelas sosial atas. Sampai saat ini masih terjaga dengan baik dalam proses sosial masyarakat Desa Bontonompo.

*“Seperti yang dikemukakan salah seorang responden yang mengatakan bahwa dalam hubungan sosial kita masih menjaga persoalan kelas sosial masih menghargai kelas karaeng dan daeng tetapi tidak lagi seperti dulu kalau karaeng itu memiliki hak penuh atas kelas yang di bawahnya, tetapi karaeng juga saat ini sudah mulai menghargai kelas-kelas sosial yang ada di bawahnya tetapi kelas atas sampai saat ini masih sangat menghargai dan masih menghormati kelas karaeng karena hubungan sosial kita di masyarakat berbeda tempat dengan persoalan kepemimpinan”.*⁷⁰

Hal inilah yang menjadi landasan masyarakat Desa Bontonomposehingga terjaganya hubungan sosial masyarakat yang tetap mempertahankan tentang adanya kelas sosial yang terbangun di antara mereka dan tidak bisa semerta-merta di hilangkan begitu saja, meskipun dalam memandang persoalan kepemimpinan atau kepala desa di Desa Bontonompo tidak lagi kepada persoalan keturunan

⁷⁰H Rasyid (41 Tahun) Tokoh Masyarakat Dusun Kampong Parang, Wawancara, 10 Juli 2017

karena seperti yang di katakan responden bahwa anggapan masyarakat Desa Bontonompo bahwa hubungan sosial kita dengan sesama masyarakat tidak memiliki hubungan dengan persoalan kepemimpinan di Desa Bontonompo. Dengan kata lain perspektif masyarakat Desa Bontonompo masing-masing membedakan ruang lingkup kepemimpinannya dengan hubungan sosialnya di dalam kehidupan bermasyarakat. Hal inilah yang terbangun saat ini di dalam kehidupan masyarakat Desa Bontonompo dimana mereka mampu memisahkan antara persoalan kepemimpinan yang mulai adanya pergeseran dalam melihat kepemimpinan desa yang lebih objektif dalam menentukan pilihan politiknya, dan sama sekali tidak memiliki keterhubungan antara hubungan sosialnya dalam kehidupan keseharian masyarakat yang masih menjaga dan masih sangat menghargai persoalan kelas sosial.

BAB V

PENUTUP

A. Kesimpulan

Dalam bab ini penulis menguraikan kesimpulan yang didapat dari hasil penelitian dan pengumpulan data di lapangan terkait stratifikasi sosial dan kepemimpinan di Desa Bontonompo. Bontonompo sebagai salah satu Desa di Kabupaten Jeneponto memiliki tradisi stratifikasi sosial yang mulai berubah sampai saat ini. Dalam hal pesta demokrasi lokal dengan diadakan pemilihan kepala desa secara langsung, beberapa faktor menjadi sangat urgen untuk ditelaah, Kekerabatan sangat mempengaruhi perilaku pemilih sehingga memungkinkan seseorang yang telah menentukan pilihan mampu mengubahnya dengan alasan kedekatan, Jika pendidikan politik tidak dilakukan maka perilaku masyarakat ini tidak akan pernah menyentuh pada pemikiran-pemikiran rasional untuk menentukan pilihannya dalam Pemilu.

1. Pergeseran stratifikasi sosial dalam konteks pemilihan kepala desa memberikan gambaran jelas tentang status stratifikasi sosial garis keturunan tidak serta merta menjadi strategi kemenangan mendulang suara di Desa Bontonompo, meskipun secara budaya kekeluargaan begitu kental, namun dalam menentukan pilihan masyarakat Bontonompo mulai melihat figur calon yang memiliki nilai kapasitas dan kapabilitas setiap calon dianggap sebagai tokoh bersih, cerdas dan berpengalaman menangani birokrasi.

2. Hilangnya pembatasan hak setiap warga negara untuk dipilih dan memilih namun lebih kepada system tentang kebersamaan dan kebebasan kepada setiap warga Negara untuk menjadi seorang pemimpin di tangan-tengah masarakat Desa Bontonompo. Tetapi berbeda halnya jika membahas tentang hubungan sosial masyarakat Desa Bontonompo dalam konteks saat ini di mana jika di lihat dari kaca mata kepemimpinan desa yang tidak lagi terpaku kepada kelas sosial seperti yang di jelaskan oleh penulis pada pembahasan pembahsan sebelumnya yaitu tidak lagi seorang pemimpin berasal dari kalangan keluarga karaeng tetapi lebih terbuka dan lebih demokratis dalam menentukan dan memilih seorang pemimpin, tetapi sedikit berbeda dengan hubungan sosial dikalangan masyarakat Desa Bontonompo.

B. Saran

1. Pemilihan kepala desa merupakan sarana untuk mewujudkan asas kedaulatan di tangan rakyat sehingga pada akhirnya akan tercipta suatu hubungan kekuasaan dari rakyat oleh rakyat dan untuk rakyat. Perwujudan nyata dekmokrasi dalam praktek berbangsa dan bernegara masa kini (modern) karena menjadi sarana utama bagi rakyat untuk menyatakan kedaulatan atas negara tanpa adanya kesinambungan terhadap satu kalangan saja dalam batang tubuh pemerintahan desa.
2. Dalam tatanan demokrasi local, pemilihan kepala Desa Bontonompo menjadi sarana masyarakat Desa Bontonompo untuk memilih seorang calon dalam konteks rasional intelektual sehingga tidak hanya terjebak dalam lingkaran

kekeluargaan semata, namun mampu melihat sisi kapasitas dan kapabilitas seorang calon yang akan di pilih.

3. Masyarakat Desa Bontonompo harus mampu bersikap aktif dan kritis terhadap politik lokal dengan memindahkan konflik kepentingan dari tataran masyarakat ketataran badan perwakilan seperti legislative dan eksekutif agar dapat diselesaikan secara damai dan adil sehingga kesatuan masyarakat tetap terjamin.

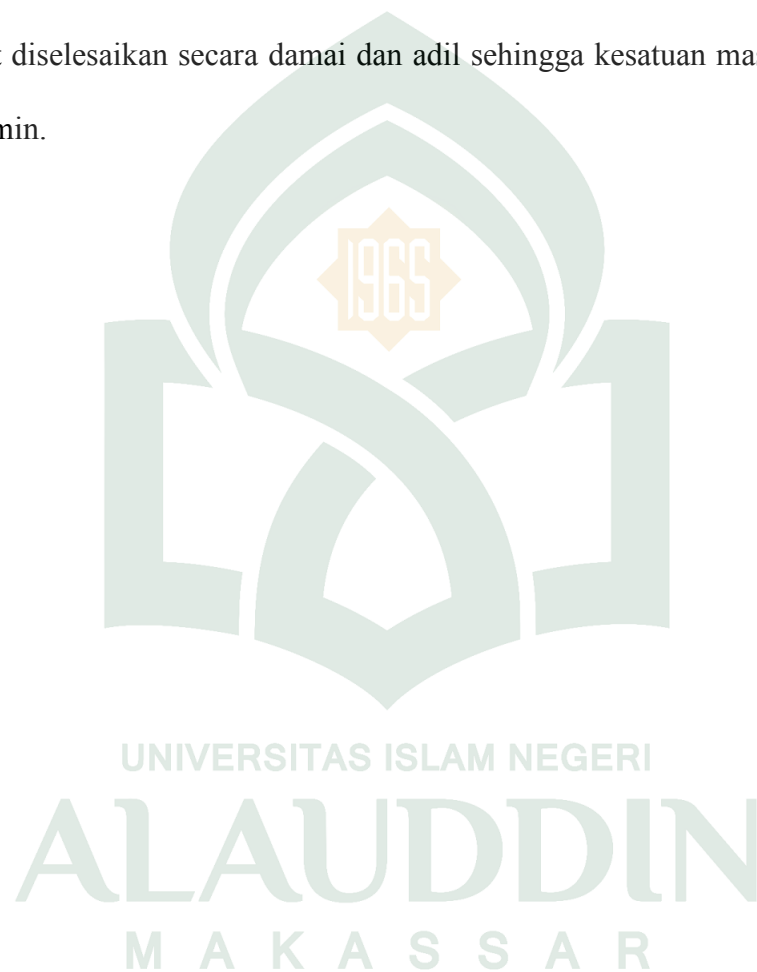

Daftar Pustaka

- Al-QurandandanTerjemahan, *Departemen Agama RI*, alquran dan terjemahan, semarang, cv assyifa, 1998
- al-Qusyay Muslim ibn al-Hajjaj al-Hasan, riy al-Naisaburiy, *Sahih Muslim*, Juz I, (Beirut: DarIhya al-Turas\ al-‘Arabi t.th).
- AlamIskandarNur, “*Dinamika Peran Karaeng Dalam Sistem pemerintahan dan Politik Di Jeneponto*”, Ilmu Politik, Ushuluddin, Filsafat dan Politik, Universitas Islam Negeri Alauddin Makassar, 2016.
- Bungin Burhan, *Penelitian Kualitatif*, Jakarta: Kencana Media Group, 2007.
- Damsar, *pengantarsosiologipolitik*, edisirevisi Jakarta: KencanaPrenada Media Grup, 2013.
- Fitriyah Layla, “*Stratfikasi Sosial Dan Hubungan Kerja Nelayan Desa Jatimalang Kecamatan Purwodadi Kabupaten Puworejo*”, IlmuPertanian, Universitas Gajah Mada, 2006.
- Foucault, Michel, *seksdankekuasaan*, terj. S.H. Rahayu Jakarta: Gramedia, 2000
- Foucault, Michel, *Wacana Kuasa/Pengetahuan*, Terjemahan Dari Power/Knowledge Jogjakarta : Bentan Budaya, 2002.
- Jurdi, Syarifuddin , *Kekuatan Kekuatan Politik Indonesia, Kontestasi Idiologi Dan Kepentonga*, Jakarta : Kencana Prenda Media, 2015

Jurdi, Syarifuddin, *Sosiologi Nusansantara : Memahami Sosiologi Intergralistik*,
Jakarta : Kencana Prenada Media, 2013

Jurdi, Syarifuddin, *Sosiologi Islam da Masyarakat Modern*, Cetakana Kedua,
Jakarta : Kencana Prenada Media, 2014.

Lutfiana Nana, “*Kepemimpinan Kepala Desa Perempuan Di Desa Karas Kepoh
Kecamatan Pancur Kabupaten Rembang*”, Ilmu Politik Dan
Kewarganegaraan, Universitasnegeri Semarang, 2013.

Mahendra Akbar, “*Budaya Patrimonialisme Dalam Pemilihan Kepala Daerah
(Bupati) di Kabupaten Jeneponto Tahun 2013*”, Ilmu politik, Universitas
hasanuddin, 2014.

Meleong, Lexy J, *Metode Penelitian Kualitatif*. Bandung : PT Remaja
Rosdakarya 1989.

Murdayana, “*Factor Penyebab Pergeseran Stratifikasi Sosial Dalam Masyarakat
Di Desa Renggian Kecamatan Simpang Renggian Kabupaten Belitung
Timur*”, Pendidikan Sosiologi, Universitas Negeri Jogjakarta, 2012.

Rapar, J.H, *filsafat politik plato*, Jakarta Utara: CV Rajawali, 1991.

Veithzal, Rivai, *Kepemimpinan dan Perilaku Organisasi*, Jakarta: Raja Grafindo
Persada, 2006.

RPJMDS Desa Bontonompotahun 2014

Sitepu, P, Anthonius, *Teori-Teori Politik*, Yogyakarta, Graha Ilmu, 2012

Soekanto, Soeryono, *Sosiologi Suatu Pengantar*, Jakarta: PT Raja Grafindo Persada, 2007.

Sugiono, *Metode Penelitian Kualitatif dan Kuantitatif dan R&D*, Bandung:Alfa Beta,2015

Sutina, Suyanto Bagong,*Metode Penelitian Sosial*, Jakarta: Kencana Pramedia Group, 2005

Weber, Max, *Sosiologi*, Yogyakarta: Pustaka Pelajar, 2006

<http://www.pelajaran.co.id/2017/06/pengertian-pembangunan-konsep-dan-teori-serta-contoh-pembangunan.html>

<http://zikafrihadi.blogspot.co.id/2012/03/pengantar-politik-elit-politik.html?m=1>

<https://magisterilmuadministrasi.files.wordpress.com/2014/05/teori-organisasi>.

http://id.m.wikipedia.org/wiki/stratifikasi_sosial

<http://www.sanitasi.net/undang-undang-no-32-tahun-2004-tentang-pemerintah-daerah.html>

Draf Wawancara

1. Bagaimana stratifikasi sosial yang terbangun di Desa Bontonompo menurut anda?
2. Seperti apa pola stratifikasi sosial yang ada di masyarakat desa Bontonompo ini menurut anda?
3. Bagaimana kepemimpinan di desa Bontonompo jika di lihat dari kaca mata stratifikasi sosial?
4. Apakah menurut bapak stratifikasi sosial memiliki pengaruh dalam memilih seorang kepala desa di desa Bontonompo?
5. Sejauh mana stratifikasi sosial memengaruhi pilihan bapak dalam menentukan kepala desa Di desa Bontonompo?
6. Bagaimana implikasi stratifikasi sosial dalam hubungan sosial masyarakat desa Bontonompo?

Lampiran



Wawancara dengan H. jumaking tokoh masyarakat Dusun Bungung Lompoa



Wawancara dengan Sampara Dg Tanjung tokoh masyarakat Dusun Kanang-kanang



Wawancara dengan Sampara H. Daca tokoh masyarakat Dusun Benrong

Lampiran



Proses pembentukan panitia pelaksana pemilihan kepala Desa



Wawancara bersama beberapa tokoh masyarakat desa Bontonnompo



Wawancara bersama beberapa tokoh masyarakat desa Bontonnompo

Lampiran



Pembacaan visi misi salah satu calon Kepala Desa



Suasana proses pemungutan suara pemilihan kepala desa



IRFAN FANDI WINATA. lahir di Desa Bontonompo Kecamatan Kelara Kabupaten Jeneponto Sulawesi-selatan, pada 16 Desember 1995, anak kedua dari dua bersaudara, dari pasangan Tontong Abdulla dan Harfia, dan pada saat ini penulis bertempat tinggal di Perumahan graha bakolu pallangga kabupaten gowa.

Pendidikan yang telah di tempuh oleh penulis di SDI 138 Kanang-Kanang Kabupaten Jeneponto pada tahun 2001 dan tamat pada tahun 2007, dan melanjutkan ke jenjang selanjutnya di SMPN 2 Bissappu kabupaten Bantaeng pada tahun 2007 dan selesai pada tahun 2010, kemudian penulis melanjutkan ke jenjang sekolah menengah atas di SMAN 1 Bantaeng pada tahun 2010 dan telah lulus pada tahun 2013, kemudian pada tahun 2013 penulis melanjutkan pendidikannya di jenjang perguruan tinggi di Universitas Islam Negeri Alauddin Makassar, mengikuti program studi S1 Ilmu Politik. Dan menyelesaikan studinya pada tahun 2018.

UNIVERSITAS ISLAM NEGERI
ALAUDDIN
M A K A S S A R