

LAPORAN HASIL PENELITIAN

PENELITIAN PEMBINAAN / PENINGKATAN KAPASITAS

PENATAAN REKLAME KAMPUS

**UNIVERSITAS ISLAM NEGERI ALAUDDIN MAKASSAR
DENGAN PENDEKATAN SISTEM INFORMASI GEOGRAFIS**



**FADHIL SURUR, S.T, M.Si
FARIDA YUSUF, S.KOM, M.T**

**UNIVERSITAS ISLAM NEGERI (UIN) ALAUDDIN MAKASSAR
TAHUN 2018**

KATA PENGANTAR

Puji syukur kami panjatkan ke hadirat Allah SWT atas selesainya laporan akhir penelitian pembinaan dan peningkatan kapasitas UIN Alauddin Makassar dengan judul Penataan Reklame Kampus Universitas Islam Negeri Alauddin Makassar dengan Pendekatan Sistem Informasi Geografis. Laporan penelitian ini merupakan program pengembangan kapasitas dosen pemula melalui skema pendanaan DIPA UIN Alauddin Tahun 2018.

Tim penyusun menyadari bahwa laporan akhir penelitian ini masih terdapat kekurangan di dalam penyusunannya dan perlu disempurnakan. Oleh karena itu, kami mengharapkan saran yang bersifat konstruktif demi kesempurnaan hasil riset ini.

Makassar, 07 November 2018

Tim Penyusun

DAFTAR ISI

HALAMAN JUDUL	i
KATA PENGANTAR.....	ii
DAFTAR ISI.....	iii
DAFTAR TABEL	v
DAFTAR GAMBAR.....	vii
BAB I PENDAHULUAN	
A. Latar Belakang.....	1
B. Rumusan Masalah	3
C. Tujuan Penelitian.....	3
D. Manfaat Penelitian.....	4
E. Ruang Lingkup Penelitian	4
F. Sistematika Penulisan.....	4
BAB II TINJAUAN PUSTAKA	
A. Konsep Reklame.....	7
B. Jenis Media Publikasi	9
C. Sistem Informasi Geografis	11
D. Analisis Hirarki Proses	12
E. Proses AHP.....	13
BAB III METODOLOGI PENELITIAN	
A. Lokasi dan Waktu Penelitian.....	16
B. Desain Penelitian	16
C. Jenis dan Sumber Data	17

D. Teknik Pengumpulan Data	18
E. Populasi dan Sampel.....	19
F. Metode Analisis	19
BAB IV HASIL DAN PEMBAHASAN	
A. Kondisi dan Keberadaan Reklame	22
B. Karakteristik Pemasangan Reklame	25
C. Dampak Visual Reklame	47
D. Penilaian Penempatan Reklame.....	51
E. Arahan Penyelenggaraan Reklame	57
BAB V PENUTUP	
A. Kesimpulan.....	58
B. Saran	58
DAFTAR PUSTAKA	60

DAFTAR GAMBAR

Gambar 1. Jenis Reklame Permanen	23
Gambar 2. Jenis Reklam Permanen (informasi kegiatan)	23
Gambar 3. Jenis Reklame Temporer (3 dimensi)	24
Gambar 4. Koridor jalan utama (2 jalur)	25
Gambar 5. Fungsi bangunan perdagangan dan jasa	27
Gambar 6. Kondisi lanskap segmen 1 tanpa reklame.....	27
Gambar 7. Pandangan langsung ke fasade bangunan.....	28
Gambar 8. Media pemasangan reklame (spanduk centre).....	30
Gambar 9. Sistem Sirkulasi	30
Gambar 10. Kualitas lanskap segmen 2	30
Gambar 11. Kualitas lanskap segmen 3	25
Gambar 12. Pemasangan reklame temporer pada media pohon.....	33
Gambar 13. Pemasangan reklame temporer temporer.....	35
Gambar 14. Pemasangan reklame permanen dan non permanen	35
Gambar 15. Pemasangan reklame pad ataman terbuka	35
Gambar 16. Fungsi bangunan perdagangan dan jasa	36
Gambar 17. Fungsi Bangunan	38
Gambar 18. Kualitas lanskap lapangan olah raga tanpa reklame	38
Gambar 19. Sistem Sirkulasi	38
Gambar 20. Jenis reklame permanen.....	40
Gambar 21. Reklame pada taman terbuka.....	41
Gambar 22. Gedung dosen	41

Gambar 23. Sistem sirkulasi	43
Gambar 24. Jenis reklame temporer	43
Gambar 25. Peta sebaran bangunan.....	44
Gambar 26. Peta pola sirkulasi	45
Gambar 27. Peta pembagian segmen.....	46
Gambar 28. Visual negatif pada segmen 2	48
Gambar 29. Visual negatif pada segmen 3	48
Gambar 30. Visual negatif pada segmen 4	49
Gambar 31. Visual negatif pada segmen 5	36
Gambar 32. Penumpukan reklame di depan gedung LPM.....	36

DAFTAR TABEL

Tabel 1. Karakteristik segmen 1	26
Tabel 2. Karakteristik segmen 2	28
Tabel 3. Karakteristik segmen 3	31
Tabel 4. Karakteristik segmen 4	34
Tabel 5. Karakteristik segmen 5	36
Tabel 6. Karakteristik segmen 6	39
Tabel 7. Karakteristik segmen 7	42
Tabel 8. Hasil analisis bobot dengan menggunakan AHP	53
Tabel 9. Tingkat prioritas kriteria	54
Tabel 10. Tingkat prioritas segmen	56

BAB I

PENDAHULUAN

A. Latar Belakang

Lanskap suatu kawasan merupakan pertimbangan penting dalam perencanaan dan pengelolaan kawasan. Dalam konsep pengelolaan kawasan dikenal dengan *sense of place* yaitu sebuah konsep untuk menelusuri preferensi, pemaknaan maupun partisipasi dalam pengelolaan kawasan. *Sense of place* juga berhubungan dengan peningkatan visual lanskap dalam rangka mencegah situasi *undervalued* dimana potensi lanskap menjadi sumberdaya umum yang dapat diabadikan karena aktivitas manusia (Djayaningrat, 2011). Kawasan kampus UIN Alauddin Makassar dapat dinilai sebuah lanskap yang memiliki ciri khas tersendiri. Pada umumnya lanskap di kawasan ini terdiri dari bangunan dan didukung dengan jenis tanaman hijau maupun prasarana penunjang lainnya.

Perkembangan kawasan dan aktivitas warga kampus yang signifikan mendorong penataan lanskap kurang memadai. Salah satunya adalah permasalahan reklame yang mengurangi citra visual dan lanskap kawasan. Sebagian besar reklame terpasang tanpa adanya pengawasan dari pihak kampus, sehingga pada momentum tertentu misalnya pada saat penerimaan mahasiswa baru akan terjadi *overlapping* pemasangan reklame. Selain itu terdapat kebiasaan mahasiswa yang menampilkan

visual reklame yang kurang sesuai dengan tatanan akademik di UIN Alauddin Makassar.

Pada kenyataan saat ini, perkembangan reklame muncul sebagai salah satu dampak negatif yang memperburuk tampilan visual kawasan (Juniarko, Surjono, & Usman, 2010). Perancangan kawasan berkaitan dengan tanggapan inderawi manusia terhadap lingkungan fisik yang mencakup penampilan visual, kualitas estetika dan karakter spasial (Branch, 1996). Terjadinya pemasangan reklame yang berlebihan terutama pada masa penerimaan mahasiswa baru, dianggap sebuah tradisi penyambutan yang setiap tahun harus dilaksanakan. Pada kenyataannya reklame akan terpasang sepanjang jalan koridor utama, taman-taman kampus hingga bagian gedung perkuliahan. Hal ini mendorong menurunnya citra visual lanskap kawasan kampus, pada sisi yang berbeda menimbulkan sampah pada akhir kegiatan penyambutan mahasiswa baru. Disisi lain media publikasi reklame di kawasan ini hanya tersedia bagian depan gerbang, yang kapasitasnya kurang memadai. Sehingga cenderung *overload* atau kelebihan kapasitas.

Kondisi seperti ini diperburuk oleh belum memiliki aturan khusus terkait dengan pedoman teknis pemasangan reklame di dalam lingkungan kampus. Selain itu belum tersedianya standar operasional prosedur (SOP) pemasangan reklame beserta sistem pengawasannya. Hal ini dikarenakan belum adanya dasar penentuan pemasangan reklame yang sesuai dengan aturan. Seringkali terjadi pemasangan unit reklame baru pada lokasi yang sama padahal dari segi kuantitas sudah tidak layak

dilakukan pemasangan karena hanya mengakibatkan penumpukan. Penumpukan reklame dan cenderung tidak teratur ditemukan pada beberapa lokasi, seperti di gerbang pintu 1 dan pintu 2, jalur utama depan Fakultas Sains dan Teknologi hingga ke sekitaran masjid kampus.

Sejauh ini perkembangan teknologi telekomunikasi dan informatika (telematika) sangat dimungkinkan untuk melakukan integrasi teknologi dan penataan reklame dalam kampus. Langkah awal yang dapat dilakukan adalah mengidentifikasi lokasi di dalam Kampus UIN Alauddin Makassar yang prioritas untuk dijadikan sebagai lokasi pemasangan reklame kampus. Selanjutnya melakukan database berbasis sistem informasi geografis terhadap lokasi yang telah direkomendasikan untuk pemasangan reklame.

B. Rumusan Masalah

- a. Bagaimana kondisi eksisting pemasangan reklame dalam kampus UIN Alauddin Makassar?
- b. Pada lokasi manakah yang prioritas untuk penempatan media reklame berdasarkan pendekatan sistem informasi geografis?

C. Tujuan Penelitian

- a. Mengidentifikasi kondisi eksisting pemasangan reklame dalam kampus UIN Alauddin Makassar

- b. Menentukan lokasi yang prioritas untuk penempatan media reklame berdasarkan pendekatan sistem informasi geografis.

D. Manfaat Penelitian

- a. Menjadi dasar bagi pengambil kebijakan dalam penyusunan prosedur perizinan pemasangan reklame dalam kampus
- b. Menjadi media kontrol dan mempermudah dalam penyelenggaraan pemasangan reklame
- c. Meningkatkan citra visual kawasan yang lebih baik dan tertata.

E. Ruang Lingkup Penelitian

Dalam penelitian ini terdiri dari 2 (dua) ruang lingkup penelitian yakni lingkup wilayah penelitian dan lingkup pembahasan dari penelitian. Lingkup wilayah merupakan lokasi penelitian Kawasan Kampus II UIN Alauddin Makassar yang berada di Kelurahan Romang Polong Kecamatan Somba Opu Kabupaten Gowa. Sedangkan lingkup pembahasan dari penelitian merupakan kajian materi penelitian berfokus pada pembahasan tentang karakteristik penyelenggaraan reklame dan penentuan lokasi prioritas dalam penempatan reklame.

F. Sistematika Penulisan

Penulisan penelitian ini dilakukan dengan mengurut data sesuai dengan tingkat kebutuhan dan kegunaan, sehingga semua aspek yang dibutuhkan dalam

proses selanjutnya terangkum secara sistematis, adapun susunan penulisan sebagai berikut :

BAB I : PENDAHULUAN

Bab ini berisikan tentang latar belakang, rumusan masalah, tujuan dan manfaat penelitian, ruang lingkup penelitian, serta sistematika penulisan.

BAB II : TINJAUAN PUSTAKA

Bab ini membahas tentang kajian teori yang relevan dengan kajian penelitian mencakup konsep reklame, jenis media publikasi, sistem informasi geografis, analisis hirarki proses dan proses analisis hirarki proses

BAB III : METODE PENELITIAN

Bab ini berisikan tentang lokasi dan waktu penelitian, faktor-faktor yang diteliti, jenis dan sumber data, populasi dan sampel, instrumen penelitian, metode pengumpulan data, metode pengolahan dan analisis data. lokasi dan waktu penelitian, desain penelitian, jenis dan sumber data, teknik pengumpulan data, populasi dan sampel serta metode analisis.

BAB IV : HASIL DAN PEMBAHASAN

Bab ini memuat tentang data dan informasi pada lokasi penelitian serta hasil analisis menurut interpretasi data atau informasi yang

diperoleh yang mencakup kondisi dan keberadaan reklame, karakteristik pemasangan reklame, dampak visual reklame, penilaian penempatan reklame dan arahan penyelenggaraan reklame.

BAB V : PENUTUP

Bab ini berisikan tentang kesimpulan dari penelitian di wilayah studi serta saran-saran.

BAB II

KAJIAN PUSTAKA

A. Konsep Reklame

Dalam dunia informasi sekarang ini, ketika periklanan luar ruangan (*outdoor*) atau biasa disebut dengan reklame mengalami berbagai macam inovasi untuk dapat menjadi alternatif media pemasaran yang efektif. Reklame kini telah dilengkapi hiasan, efek menyolok, efek gerakan dan sinar serta elektronik/digital. Iklan tersebut sengaja dipasang pada gedung-gedung yang tinggi atau dilengkapi dengan untaian lampu reklame yang kerlap-kerlip seperti yang biasa ditemukan di kota-kota Asia.

Berbagai ragam dan bentuk dan cara pemasangan serta penempatan reklame. Pemasangan reklame juga mengalami pasang-surut sesuai perkembangan ekonomi dan munculnya media baru dalam pemasangan iklan. Lebih spesifik menurut Yulisar, reklame dapat didefinisikan sebagai benda, alat atau perbuatan yang menurut bentuk, susunan dan atau corak ragamnya dipergunakan untuk memperkenalkan, menganjurkan atau memujikan suatu barang, jasa atau seseorang yang ditempatkan atau dapat dilihat, dibaca dan atau didengar dari suatu tempat oleh umum (Lukman, 2017). Ukuran reklame yang digunakan dewasa ini, sangat bervariasi, mulai dari ukuran uang kertas yang kecil sampai yang sangat besar seperti yang kita sering temui di tanah kosong atau papan buletin yang dipasang di pusat-pusat perbelanjaan.

Variasi ukuran hanya merupakan salah satu karakteristik reklame. Secara umum karakteristik media periklanan tersebut dapat dirangkum sebagai berikut:

1. Ukuran dan dominasi; ukuran relatif besar; mendominasi pemandangan dan mudah menarik perhatian.
2. Warna; dihiasi dengan aneka warna, gambar-gambar dan pemandangan yang realitis sehingga memudahkan pemirsa untuk mengingat produk yang diwakilinya.
3. Pesan-pesan singkat; karena dimaksudkan untuk menarik perhatian orang-orang yang sedang bergerak dan dilihat dari kejauhan. Kalimat atau pesan-pesan tertulis biasanya terbatas pada slogan singkat atau sekedar satu nama yang sengaja dicetak dengan huruf besar-besar dan menyolok.
4. Zoning; kampanye iklan secara umum dapat diorganisir pada suatu kawasan atau kota tertentu. Pemasangan reklame dalam jumlah minimum bisa diatur di setiap kota untuk menjamin kesempatan penyimakan yang maksimum dari pemirsa. Penempatan reklame secara strategis dapat menciptakan suatu kampanye iklan yang sangat ekonomis.
5. Efek menyolok; karakteristik reklame yang paling penting adalah kemampuannya dalam menciptakan kesan atau ingatan pemirsa melalui penebalan, warna, ukuran dan pengulangan.

B. Jenis Media Publikasi

a. Pamphlet

Phamphlet (pamplet) adalah semacam booklet (buku kecil) yang tak berjilid. Mungkin hanya terdiri dari satu lembar yang dicetak di kedua permukaannya. Tapi bisa juga dilipat di bagian tengahnya sehingga menjadi empat halaman. Atau bisa juga dilipat tiga sampai empat kali hingga menjadi beberapa halaman.

b. Flyer

Flyer adalah leaflet yang hanya terdiri dari satu lembar. Flyer umumnya memiliki ukuran tak lebih dari A5 (14,8 cm x 24 cm). Karena selembaar flyer mudah disebar di jalanan sambil lalu sehingga melayang-layang sebelum jatuh ke jalan. Tapi flyer juga umum dibagikan pada pengunjung dalam suatu acara tertentu seperti pameran.

c. Poster

Selembaar publikasi (baik gambar atau teks atau gabungan keduanya) dengan maksud untuk ditempelkan di dinding atau di permukaan yang vertikal. Umumnya ukurannya besar. Yang konvensional ukuran poster adalah 24 x 36 inchi. Titik awal kemunculan poster adalah ditemukannya teknik litografi (cetak) dan kromatografi (pewarnaan) pada akhir tahun 1780-an.

d. Billboard

Billboard adalah bentuk promosi iklan luar ruang dengan ukuran besar. Bisa disebut juga billboard adalah bentuk poster dengan ukuran yang lebih besar yang

diletakkan tinggi di tempat tertentu yang ramai dilalui orang. Billboard termasuk model iklan luar ruang yang paling banyak digunakan. Perkembangannya pun cukup pesat. Sekarang di jaman digital, billboard pun menggunakan teknologi baru sehingga muncullah digital billboard.

e. Baliho

Selain billboard di Indonesia juga dikenal baliho. Perbedaannya terletak pada permanen atau tidaknya tempat billboard itu berdiri. Jika tempatnya (konstruksinya) sementara atau semi permanen maka billboard tersebut disebut baliho. Baliho bahannya bisa berupa kayu, logam, kain, fiberglas dan sebagainya. Isinya merupakan informasi jangka pendek mengenai acara (*event*) tertentu atau kegiatan yang bersifat insidental.

f. Banner

Dengan makin berkembangnya teknologi cetak format besar, berkembang pula produk poster yang ukurannya lebih besar. Muncullah format-format poster yang disebut banner yang ukurannya dua hingga empat kali lipat poster atau bahkan lebih besar lagi. Banner ini tak ditempel di dinding melainkan dipasang pada dudukannya sehingga mudah dipindah-pindah. Banner umumnya di pasang di ruang pelayanan umum.

g. Umbul-umbul

Berbentuk bendera panjang, media ini biasanya diletakkan di lokasi strategis dan gedung strategis. Atau bisa juga diletakkan di kanan kiri jalan strategis. Umumnya,

umbul-umbul terbuat dari kain dengan bentuk memanjang vertical (Budiono, 2011).

C. Sistem Informasi Geografis

Sistem Informasi Geografis merupakan sebuah sistem yang terdiri dari software dan hardware, data dan pengguna serta institusi untuk menyimpan data yang berhubungan dengan semua fenomena yang ada di muka bumi. Data-data yang berupa detail fakta, kondisi dan informasi disimpan dalam suatu basis data dan akan digunakan untuk berbagai macam keperluan seperti analisis, manipulasi, penyajian dan sebagainya. SIG telah diperkenalkan di Indonesia sejak pertengahan dekade 1980an, dan ini telah dimanfaatkan diberbagai instansi pemerintah Pusat maupun Daerah. Teknologi SIG ini mendukung keperluan penyebaran informasi dalam bentuk data atribut dan peta-peta untuk meningkatkan koordinasi dan keterpaduan penataan kawasan. Teknologi ini dirancang untuk membantu mengumpulkan data, menyimpan data serta menganalisis objek beserta data geografis yang bersifat penting dan kritis untuk dianalisis. Aplikasi Sistem Informasi Geografis telah diterapkan dalam berbagai bidang. Dengan adanya perkembangan teknologi khususnya dibidang internet Sistem Informasi Geografis ini telah dikembangkan menjadi sistem informasi geografis berbasis web (Hamidi, 2011). Website atau situs dapat diartikan sebagai kumpulan halaman-halaman yang digunakan untuk menampilkan informasi teks, gambar diam atau gerak, animasi, suara, yang membentuk satu rangkaian bangunan yang saling terkait di mana masing-masing dihubungkan dengan jaringan-jaringan

halaman (hyperlink). Database adalah susunan record data operasional lengkap dari suatu organisasi atau perusahaan, yang diorganisasi dan disimpan secara terintegrasi dengan menggunakan metode tertentu sehingga mampu memenuhi informasi yang optimal yang dibutuhkan oleh para pengguna.

D. Analisis Hirarki Proses

Menurut Saaty (1994) hierarki didefinisikan sebagai suatu representasi dari sebuah permasalahan yang kompleks dalam suatu struktur multi level dimana level pertama adalah tujuan, yang diikuti level faktor, kriteria, sub kriteria, dan seterusnya ke bawah hingga level terakhir dari alternatif. Menurut Syaifullah (2010) dengan hierarki, suatu masalah yang kompleks dapat diuraikan ke dalam kelompok-kelompoknya yang kemudian diatur menjadi suatu bentuk hierarki sehingga permasalahan akan tampak lebih terstruktur dan sistematis. AHP sering digunakan sebagai metode pemecahan masalah dibanding dengan metode yang lain karena alasan-alasan sebagai berikut.

- a. Struktur yang berhierarki, sebagai konsekuensi dari kriteria yang dipilih, sampai pada sub kriteria yang paling dalam.
- b. Memperhitungkan validitas sampai dengan batas toleransi inkonsistensi berbagai kriteria dan alternatif yang dipilih oleh pengambil keputusan.
- c. Memperhitungkan daya tahan output analisis sensitivitas pengambilan keputusan.

Menurut Kusrini (2007) penggunaan AHP bukan hanya untuk institusi pemerintahan atau swasta namun juga dapat diaplikasikan untuk keperluan individu terutama untuk penelitian-penelitian yang berkaitan dengan kebijakan atau perumusan strategi prioritas. AHP dapat diandalkan karena dalam AHP suatu prioritas disusun dari berbagai pilihan yang dapat berupa kriteria yang sebelumnya telah didekomposisi (struktur) terlebih dahulu, sehingga penetapan prioritas didasarkan pada suatu proses yang terstruktur (hierarki) dan masuk akal. AHP membantu memecahkan persoalan yang kompleks dengan menyusun suatu hierarki kriteria, dinilai secara 7 subjektif oleh pihak yang berkepentingan lalu menarik berbagai pertimbangan guna mengembangkan bobot atau prioritas (kesimpulan). Peralatan utama AHP adalah sebuah hierarki fungsional dengan input utamanya persepsi manusia. Keberadaan hierarki memungkinkan dipecahnya masalah kompleks atau tidak terstruktur dalam sub – sub masalah, lalu menyusunnya menjadi suatu bentuk hierarki.

E. Proses AHP

Terdapat tiga prinsip utama dalam pemecahan masalah dalam AHP menurut Saaty (1994) yaitu: *decomposition*, *comparative judgement*, dan *logical consistency*. Secara garis besar prosedur AHP meliputi tahapan sebagai berikut.

1. Dekomposisi masalah adalah langkah dimana suatu tujuan (*goal*) yang telah ditetapkan selanjutnya diuraikan secara sistematis kedalam struktur yang menyusun rangkaian sistem hingga tujuan dapat dicapai secara rasional. Dengan

kata lain, suatu tujuan yang utuh, didekomposisi (dipecahkan) kedalam unsur penyusunnya.

2. Penilaian/pembobotan untuk membandingkan elemen-elemen. Apabila proses dekomposisi telah selesai dan hierarki telah tersusun dengan baik. Selanjutnya dilakukan penilaian perbandingan berpasangan (pembobotan) pada tiap-tiap hierarki berdasarkan tingkat kepentingan relatifnya.
3. Penyusunan matriks dan Uji Konsistensi. Apabila proses pembobotan atau pengisian kuesioner telah selesai, langkah selanjutnya adalah penyusunan matriks berpasangan untuk melakukan normalisasi bobot tingkat kepentingan pada tiap-tiap elemen pada hierarkinya masing-masing. Pada tahapan ini analisis dapat dilakukan secara manual ataupun dengan menggunakan program komputer seperti Expert Choice.
4. Penetapan prioritas pada masing-masing hierarki untuk setiap kriteria dan alternatif, perlu dilakukan perbandingan berpasangan (*pairwise comparisons*). Nilai-nilai perbandingan relatif kemudian diolah untuk menentukan peringkat alternatif dari seluruh alternatif. Baik kriteria kualitatif, maupun kriteria kuantitatif, dapat dibandingkan sesuai dengan penilaian yang telah ditentukan untuk menghasilkan bobot dan proritas. Bobot atau prioritas dihitung dengan manipulasi matriks atau melalui penyelesaian persamaan matematik.
5. Sistesisis dari prioritas yang didapat dari hasil perkalian prioritas lokal dengan prioritas dari kriteria bersangkutan yang ada pada level atasnya dan

menambahkannya ke masing-masing elemen dalam level yang dipengaruhi oleh kriteria. Hasilnya berupa gabungan atau lebih dikenal dengan istilah prioritas global yang kemudian dapat digunakan untuk memberikan bobot prioritas lokal dari elemen yang ada pada level terendah dalam hierarki sesuai dengan kriterianya.

6. Pengambilan/penetapan keputusan adalah suatu proses dimana alternatif alternatif yang dibuat dipilih yang terbaik berdasarkan kriterianya.

BAB III

METODE PENELITIAN

A. Lokasi dan Waktu Penelitian

Penelitian dilakukan di Kawasan Kampus II UIN Alauddin Makassar yang terletak di Kelurahan Romang Polong Kecamatan Somba Opu Kabupaten Gowa. Penelitian dilaksanakan pada bulan Mei hingga Oktober 2018. Pemilihan Lokasi Penelitian dilakukan secara sengaja (*purposive*) mengingat kawasan kampus merupakan satu kesatuan sistem lingkungan pendidikan. Oleh karena itu kawasan tersebut memerlukan strategi penataan reklame.

B. Desain Penelitian

Rancangan dan pelaksanaan penelitian dilakukan dengan metode deskriptif dengan jenis metode studi kasus. Metode deskriptif adalah pencarian fakta dengan interpretasi yang tepat terhadap status kelompok manusia, suatu objek, suatu set kondisi, suatu sistem pemikiran dan suatu kelas peristiwa. Metode studi kasus merupakan prosedur dan teknik penelitian tentang subjek yang diteliti berupa individu, lembaga, kelompok atau masyarakat, dengan tujuan untuk memperoleh gambaran secara rinci tentang latar belakang, sifat-sifat serta karakter-karakter yang khas dari kasus, ataupun status dari individu yang kemudian akan dijadikan suatu hal yang bersifat umum. Objek penelitian ini adalah kawasan kampus II UIN Alauddin dan yang menjadi subjek atau narasumber adalah orang-orang yang menjadi kunci

adalah warga kampus dan pihak-pihak yang dapat mendukung dalam memperoleh data serta informasi.

C. Jenis dan Sumber Data

Jenis data yang digunakan mencakup data primer dan data sekunder. Data primer diperoleh dari hasil pengamatan langsung di lapangan, observasi, wawancara dan kuisioner, pengambilan data koordinat, serta dokumentasi atau sketsa maupun visual berupa gambar dan foto. Data sekunder diperoleh dari sumber tertulis yang telah ada berkaitan dengan materi yang akan dicari seperti dari buku, laporan, peta dan data instansional di kampus UIN Alauddin Makassar antara lain:

1. Data jumlah mahasiswa, pegawai, dan dosen
2. Dokumen Grand Design atau master plan kampus
3. Kebijakan terkait dengan penataan reklame dalam kampus
4. Literatur yang berkaitan dengan penataan reklame
5. Sumber lain yang relevan dengan topik penelitian.

Alat yang digunakan berupa seperangkat komputer yang dilengkapi perangkat lunak ArcGIS 9.3, Microsoft Word dan Microsoft Excel. Peralatan penunjang berupa printer, GPS, kamera digital, dan peralatan menulis. Instrumen yang digunakan adalah dengan daftar pertanyaan, dan alat pencatat. Daftar pertanyaan digunakan sebagai bantuan bagi penulis untuk menentukan alur pertanyaan dalam wawancara terhadap subyek yang diteliti sehingga memudahkan dalam proses analisis,

sedangkan alat pencatat merupakan alat pembantu bagi peneliti untuk pencatatan hasil wawancara dan analisis yang didapatkan selama pengumpulan.

D. Teknik Pengumpulan Data

Data primer didapatkan melalui wawancara langsung didukung dengan penggunaan kuesioner kepada pimpinan universitas, dekan, mahasiswa, dosen, pegawai, pihak keamanan, kantin dan petugas kebersihan. Kuesioner yang digunakan diadaptasi dari penelitian terdahulu dengan memperhatikan kesesuaian faktor terkait objek penelitian. Data yang digunakan adalah data yang mendukung analisis mengenai pemilih lokasi pemasangan reklame. Data sekunder diperoleh dari penelusuran lain berasal dari kepustakaan, buku, skripsi, kebijakan grand design kampus dan data relevan lainnya.

Kondisi dan situasi saat pelaksanaan penelitian cukup kondusif sehingga metode Focus Group Discussion (FGD) dapat digunakan sebanyak satu kali dalam pelaksanaannya. FGD dilaksanakan berdasarkan ketersediaan data dan kesediaan narasumber dalam memberikan informasi. Observasi dilaksanakan beberapa kali berdasarkan kondisi lingkungan. Wawancara secara terfokus dilaksanakan dengan panduan daftar pertanyaan.

Survei GPS Pengumpulan data koordinat dilakukan dengan melakukan survey objek dengan menggunakan alat GPS (Global Positioning System). GPS adalah suatu sistem navigasi yang memanfaatkan satelit. Data-data yang diambil berbentuk titik

pemasangan reklame. Data waypoints bersifat seperti titik yang menginformasikan posisi secara akurat dan tepat mengenai pemasangan reklame.

E. Populasi dan Sampel

Jenis populasi yang digunakan pada penelitian ini adalah seluruh warga kampus UIN Alauddin Makassar, dengan teknik pengambilan sampel secara *purposive sampling* (pengambilan sampel yang disengaja) yaitu memilih 55 sampel yang dianggap relevan dan mampu memberikan jawaban yang valid. Distribusi sampel mencakup 10 sampel mahasiswa, 10 sampel dosen, 10 sampel pegawai, 10 sampel petugas kantin / keamanan/ kebersihan, dan 15 sampel dari unsur pimpinan atau pengambil kebijakan. Pengisian kusioner AHP dilakukan dengan menuntun seluruh responden sesuai dengan petunjuk setiap pertanyaan yang diajukan.

F. Metode Analisis

1. Analisis Deskriptif

Metode analisis deskriptif digunakan untuk menggambarkan kondisi eksisting reklame terpasang dan karakteristik fisik setiap segmen yang teridentifikasi. Analisis evaluatif digunakan untuk menilai apakah kondisi eksisting reklame terpasang mengganggu kondisi lanskap kawasan kampus UIN Alauddin Makassar.

2. Analisis Hirarki Proses

Kerangka AHP merupakan kerangka kerja untuk mendapat hasil prioritas dalam penyusunan generic Porter strategy. Kerangka kerja formulasi strategi yang terdiri atas tiga tahapan menurut David (2009), yaitu:

- a. Tahap Masukan (Input Stage). Tahap meringkas informasi atau input dasar yang diperlukan dalam menentukan lokasi yang ideal dari nilai tertinggi perhitungan. Input yang di dapat dari pendekatan Porter diamond model dan Porter five force. Analisis ini dilakukan untuk mengidentifikasi beragam faktor eksternal-internal yang mempengaruhi nilai akhir. Keunggulan tersebut memiliki pengaruh signifikan terhadap perusahaan dalam mencapai tujuan yang telah ditetapkan.
- b. Tahap Pencocokan (Matching Stage). Tahap ini memfokuskan dan menghasilkan alternatif lokasi yang terpilih. Tahap pencocokan ini menggunakan alat analisis three generic Porter. Alat ini berfungsi untuk menganalisis posisi relatif dalam generic Porter Strategy. Mencocokkan faktor-faktor keunggulan internal dan eksternal dengan generic Porter strategy adalah kunci untuk menghasilkan alternatif lokasi yang layak dan efektif pada penelitian ini.
- c. Tahap Pemilihan strategi (Decision Stage). Tahap pemilihan strategi berdasarkan sejumlah alternatif strategi yang telah ditetapkan. Metode

yang digunakan pada tahap ini adalah nilai tertinggi dari perhitungan Analytical Hierarchy Process (AHP). Setelah komponen-komponen pemilihan strategi telah diperoleh dengan jelas, tahap selanjutnya menetapkan komponen yang paling diprioritaskan untuk dijalankan sesuai perhitungan AHP.

BAB IV

HASIL DAN PEMBAHASAN

A. *Kondisi dan Keberadaan Reklame*

Secara umum kondisi reklame di Kawasan Kampus II UIN Alauddin Makassar termasuk bervariasi, tergantung kondisi dan nilai strategis suatu jalur. Jenis reklame yang dapat ditemui di dalam lingkungan kampus ini dapat dibedakan menjadi :

1. Reklame Permanen

Jenis reklame yang dipasang dalam kawasan Kampus II UIN Alauddin Makassar yang berdurasi lama (minimal dalam 1 tahun) dengan jenis billboard tanam maupun tempel. Hasil identifikasi di lapangan pemasangan reklame permanen dilakukan oleh pihak kampus antara lain reklame tata tertib dan kode etik UIN Alauddin Makassar yang terpasang pada beberapa titik, *billboard* Bank BNI dan BRI (baik di pintu 1 dan dua mapun di gerai ATM) , serta reklame kantin misal di café taria (samping gedung rektorat).

2. Reklame Temporer

Jenis reklame yang bersifat sementara atau berdurasi pendek (mingguan atau bulanan). Sedangkan yang termasuk reklame temporer atau berdurasi pendek antara lain spanduk, umbul-umbul, poster, banner kain, baliho, dan bangunan 3 dimensi. Informasi yang disampaikan pada jenis reklame temporer cenderung

beragam antara lain informasi *event*, ucapan selamat datang maupun informasi perekrutan UKM serta informasi lainnya. Pemasangan reklame temporer biasanya mengikuti kalender akademik yang berlaku. Pada saat musim penerimaan mahasiswa baru maka akan semakin banyak jenis reklame temporer yang terpasang.



Gambar 1. Jenis Reklame Permanen



Gambar 2. Jenis Reklame Temporer (informasi kegiatan)

Dalam pengelolaan dan penyelenggaraan reklame di Kawasan Kampus II UIN Alauddin Makassar merupakan wewenang dari Bagian Umum UIN Alauddin Makassar sebagai pihak yang berhak mengeluarkan izin pemasangan reklame.

Sedangkan jenis reklame temporer jenis spanduk, umbul-umbul, poster, dan *leaflet* tidak memerlukan izin pemasangan. Begitupula proses pengawasan yang tidak terlaksana dengan maksimal. Kondisi ini kemudian memicu menurunnya keindahan visual dalam kawasan tersebut. Durasi pemasangan reklame temporer cenderung tidak terbatas, dalam beberapa kondisi reklame masih terpasang walaupun kegiatan atau iklan dalam reklame tersebut sudah kadaluarsa. Dalam hal ini upaya pengendalian dan penertiban reklame hanya mengandalkan satuan pengamanan dan kebersihan tanpa prosedur pemasangan yang legal.



Gambar 3. Jenis Reklame Temporer (3 dimensi)

Jalur koridor utama (pintu 1) – depan Fakultas Sains dan Teknologi – Fakultas Ekonomi dan Bisnis Islam merupakan area yang paling diminati untuk penyelenggaraan reklame. Salah satu sebabnya adalah kepadatan lalu lintas yang tinggi sebagai jalur utama, arus kendaraan menuju Fakultas Syariah dan Hukum,

Fakultas Adab dan Humaniora, Fakultas Tarbiyah dan Keguruan serta beberapa fakultas lain akan melewati jalur ini .



Gambar 4. Koridor Jalan Utama (2 jalur)

B. Karakteristik Pemasangan Reklame

Proses identifikasi karakteristik pemasangan reklame dilakukan berdasarkan pembagian segmen dalam kawasan kampus II UIN Alauddin Makassar. Pembagian segmen mengacu pada karakteristik yang meliputi beberapa elemen perancangan kota, yaitu penggunaan lahan, sirkulasi, kondisi dan sebaran bangunan, ruang terbuka (vegetasi), dan jalur pedestrian. Hasil identifikasi diperoleh pembagian segmen sebagai berikut :

1. Segmen 1

Segmen ini terdiri dari kesatuan kawasan yang meliputi bangunan auditorium, gedung LP2M, rencana gedung Pascasarjana, taman dan kolam rektorat. Antar

bangunan dihubungkan dengan 2 jalur jalan. Luas segmen 1 mencapai 2,88 ha. Pada segmen ini tidak dimanfaatkan untuk kegiatan pemasangan reklame, karena secara umum segmen ini memiliki sirkulasi manusia yang kurang dan periodik yaitu hanya pada kegiatan wisuda maupun kegiatan lain yang dilaksanakan di auditorium. Karakteristik segmen 1 diuraikan pada Tabel 1.

Tabel 1. Karakteristik Segmen 1

Elemen	Karakteristik
Sirkulasi	<ul style="list-style-type: none"> • Jalan utama (arteri) dalam tataran hirarki jalan di kawasan kampus • Jalur sirkulasi utama terdiri atas dua jalur dengan model jalan <i>culdesac</i> • Ruang manfaat jalan (rumaja) 9 meter • Prasarana pelengkap jalan yang ditemukan meliputi lampu penerang jalan, rambu lalu lintas, dan tempat parkir.
Kondisi Bangunan	<ul style="list-style-type: none"> • Ketinggian bangunan yang berada di sekitar koridor jalan antara 1 – 3 lantai. • Garis sempadan muka bangunan (GSMB) berkisar 1 – 4 m.
Fungsi Bangunan	<ul style="list-style-type: none"> • Bangunan sarana umum • Bangunan perkantoran (LP2M) • Perdagangan dan Jasa (cafétaria)
Ruang Terbuka	<ul style="list-style-type: none"> • Berupa pulau jalan dan median jalan. • Pada bagian kanan dan kiri jalan terdapat vegetasi berupa pohon angsana dan sejenisnya • Terdapat taman dan kolam terbuka yang menjadi <i>icon view</i> dilengkapi dengan gazebo

Pedestrian	<ul style="list-style-type: none"> • Pada bagian kanan dan kiri jalan terdapat jalur pedestrian dengan lebar masing - masing 1 m. • Perkerasan berupa paving dengan peninggian 30 cm dari permukaan aspal.
------------	--

Sumber : hasil observasi, 2018



Gambar 5. Fungsi bangunan perdagangan dan jasa



Gambar 6. Kondisi lanskap segmen 1 tanpa reklame



Gambar 7. Pandangan langsung ke fasade bangunan

2. Segmen 2

Segmen ini terdiri dari kesatuan kawasan yang meliputi gerbang pintu 1, pos jaga, lapangan upacara dan gedung rektorat. Antar bangunan dihubungkan dengan 2 jalur jalan, dengan luas segmen 2 adalah 2,32 ha. Tersedia media pemasangan reklame pada sisi kiri jalan utama (kendaraan roada dua). Segemen ini merupakan segmen yang paling diminati untuk pemasangan reklame baik temporer maupun permanen karena dapat menarik perhatian secara langsung sesaat memasuki kawasan kampus. Saat ini terpasang 2 reklame permanen Bank BRI dan Bank BNI di sisi depan pintu 1. Karakteristik segmen 2 diuraikan pada Tabel 2.

Tabel 2. Karakteristik Segmen 2

Elemen	Karakteristik
Sirkulasi	<ul style="list-style-type: none"> Jalan utama (arteri) dalam tataran hirarki jalan di kawasan kampus

	<ul style="list-style-type: none"> • Jalur sirkulasi terbagi dua, khusus roda dua dan roda empat • Ruang manfaat jalan (rumaja) 9 meter • Prasarana pelengkap jalan yang ditemukan meliputi lampu penerang jalan, rambu lalu lintas, pos jaga, media reklame dan sistem drainase • Lokasi pemasangan media reklame ditempatkan pada persil, halaman luar persil bangunan maupun pada jalur pedestrian dengan jarak pasang tidak teratur bahkan menumpuk di persimpangan jalan.
Kondisi Bangunan	<ul style="list-style-type: none"> • Ketinggian bangunan yang berada di sekitar koridor jalan antara 1 – 4 lantai. • Garis sempadan muka bangunan (GSMB) berkisar 1 – 4 m.
Fungsi Bangunan	<ul style="list-style-type: none"> • Bangunan perkantoran (gedung rektorat)
Ruang Terbuka	<ul style="list-style-type: none"> • Berupa pulau jalan dan median jalan. • Pada bagian kanan dan kiri jalan terdapat vegetasi berupa pohon angkana dan sejenisnya yang menjadi pelengkap lanskap segmen ini • Terdapat lapangan upacara • Tersedia taman terbuka (depan pintu 1 dan sekitaran rektorat) • Tempat parkir
Pedestrian	<ul style="list-style-type: none"> • Pada bagian kanan dan kiri jalan terdapat jalur pedestrian dengan lebar masing - masing 1 m. • Perkerasan berupa paving dengan peninggian 30 cm dari permukaan aspal.

Sumber : hasil observasi, 2018



Gambar 8. Media pemasangan reklame (spanduk centre)



Gambar 9. Sistem sirkulasi



Gambar 10. Kualitas lanskap segmen 2

3. Segmen 3

Segmen ini terdiri dari kesatuan kawasan yang meliputi rencana pembangunan masjid agung Alauddin, gedung dosen, bangunan Fakultas Sains dan Teknologi, dan bangunan Fakultas Ushuluddin, Filsafat dan Ilmu Politik dengan total luas segmen 3 mencapai 6,22 ha. Tersedia media reklame permanen berupa Kode Etik dan Tata Tertib Mahasiswa. Segmen ini juga merupakan segmen yang paling diminati untuk pemasangan reklame baik temporer maupun permanen. Jalur arteri yang terhubung dengan sirkulasi segmen 1 memudahkan pengguna jalan untuk membaca informasi yang terpasang. Selain itu terdapat berbagai jenis pepohonan yang dimanfaatkan untuk media pemasangan reklame. Saat ini terpasang reklame permanen Bank BRI di sisi depan pintu 1. Karakteristik segmen 3 diuraikan pada Tabel 3.

Tabel 3. Karakteristik Segmen 3

Elemen	Karakteristik
Sirkulasi	<ul style="list-style-type: none">• Jalan utama (primer) dan jalur sekunder di bagian belakang Fakultas Sains dan Teknologi• Jalur sirkulasi terdiri atas dua jalur• Ruang manfaat jalan (rumaja) 9 meter• Prasarana pelengkap jalan yang ditemukan meliputi lampu penerang jalan, rambu lalu lintas, halte bis, media reklame dan sistem drainase• Lokasi pemasangan media reklame ditempatkan pada persil, halaman luar persil bangunan, median jalan maupun pada jalur pedestrian dengan jarak pasang tidak teratur

	bahkan menumpuk di persimpangan jalan.
Kondisi Bangunan	<ul style="list-style-type: none"> • Ketinggian bangunan yang berada di sekitar koridor jalan antara 1 – 4 lantai. • Garis sempadan muka bangunan (GSMB) berkisar 1 – 4 m.
Fungsi Bangunan	<ul style="list-style-type: none"> • Bangunan perkantoran (gedung pelayanan fakultas) • Ruang perkuliahan dan laboratorium
Ruang Terbuka	<ul style="list-style-type: none"> • Berupa pulau jalan yang dimanfaatkan untuk taman terbuka • Pada bagian kanan dan kiri jalan terdapat vegetasi berbagai jenis pepohonan yang menjadi pelengkap lanskap segmen ini • Tempat parkir
Pedestrian	<ul style="list-style-type: none"> • Pada bagian kiri jalan terdapat jalur pedestrian dengan lebar masing - masing 1 m. • Perkerasan berupa paving dengan peninggian 50 cm dari permukaan aspal.

Sumber : hasil observasi, 2018



Gambar 11. Kualitas lanskap koridor segmen 3



Gambar 12. Pemasangan reklame temporer pada media pohon



Gambar 13. Pemasangan reklame temporer

4. Segmen 4

Segmen ini terdiri dari kesatuan kawasan yang meliputi bangunan pintu 2, gedung Fakultas Ekonomi dan Bisnis Islam, bangunan perdagangan dan jasa, gedung CBT, poliklinik dan bangunan Fakultas Kedokteran dan Ilmu Kesehatan.

Luas total segmen 4 mencapai 4,59 ha. Tersedia media reklame permanen

berupa rekame Bank BRI dan Bank BNI. Segmen ini juga merupakan segmen yang paling diminati untuk pemasangan reklame baik temporer maupun permanen. Jalur arteri yang terhubung dengan sirkulasi segmen 1 dan segmen 2 memudahkan pengguna jalan untuk membaca informasi yang terpasang. Keberadaan pintu 2 menjadi jalur penting keluar dari kampus UIN Alauddin. Karakteristik segmen 4 diuraikan pada Tabel 4.

Tabel 4. Karakteristik Segmen 4

Elemen	Karakteristik
Sirkulasi	<ul style="list-style-type: none"> • Jalan utama (primer) dan jalur sekunder • Jalur sirkulasi terdiri atas 1 jalur (samping FEBI) dua jalur depan FEBI dan FKIK. • Ruang manfaat jalan (rumaja) 9 meter • Prasarana pelengkap jalan yang ditemukan meliputi lampu penerang jalan, rambu lalu lintas, media reklame dan sistem drainase • Lokasi pemasangan media reklame ditempatkan pada persil, halaman luar persil bangunan, median jalan maupun pada jalur pedestrian dengan jarak pasang tidak teratur bahkan menumpuk di persimpangan jalan.
Kondisi Bangunan	<ul style="list-style-type: none"> • Ketinggian bangunan yang berada di sekitar koridor jalan antara 1 – 4 lantai. • Garis sempadan muka bangunan (GSMB) berkisar 1 – 4 m.
Fungsi Bangunan	<ul style="list-style-type: none"> • Bangunan perkantoran (gedung pelayanan fakultas) • Ruang perkuliahan dan laboratorium • Perdagangan dan jasa

Ruang Terbuka	<ul style="list-style-type: none"> • Berupa taman terbuka di sekitar pintu 2 • Morfologi ruang terbuka menyesuaikan dengan topografi di area ini • Tempat parkir
Pedestrian	<ul style="list-style-type: none"> • Pada bagian kiri jalan terdapat jalur pedestrian dengan lebar masing - masing 1 m. • Perkerasan berupa paving dengan peninggian 50 cm dari permukaan aspal.

Sumber : hasil observasi, 2018



Gambar 14. Pemasangan reklame permanen dan non permanen



Gambar 15. Pemasangan reklame pada taman terbuka



Gambar 16. Fungsi bangunan perdagangan dan jasa

5. Segmen 5

Segmen ini terdiri dari kesatuan kawasan yang meliputi lapangan olahraga, gedung LPM, dan bangunan Fakultas Syariah dan Hukum. Luas total segmen 4 mencapai 4,62 ha. Tersedia media reklame permanen berupa kode etik dan tata tertib mahasiswa. Segmen ini juga terpasang reklame temporer di sisi kiri dan kanan jalan. Disisi lapangan olahraga juga dimanfaatkan sebagai media pemasangan reklame, sehingga mengragi citra visual pada segmen ini. Karakteristik segmen 5 diuraikan pada Tabel 5.

Tabel 5. Karakteristik Segmen 5

Elemen	Karakteristik
Sirkulasi	<ul style="list-style-type: none"> • Jalan utama (primer) dan jalur sekunder • Jalur sirkulasi terdiri atas 2 jalur tanpa median jalan • Ruang manfaat jalan (rumaja) 9 meter

	<ul style="list-style-type: none"> • Prasarana pelengkap jalan yang ditemukan meliputi lampu penerang jalan, rambu lalu lintas, media reklame dan sistem drainase • Lokasi pemasangan media reklame ditempatkan pada persil, halaman luar persil bangunan, jalur pedestrian dengan jarak pasang tidak teratur bahkan menumpuk di persimpangan jalan.
Kondisi Bangunan	<ul style="list-style-type: none"> • Ketinggian bangunan yang berada di sekitar koridor jalan antara 1 – 4 lantai. • Garis sempadan muka bangunan (GSMB) berkisar 1 – 4 m.
Fungsi Bangunan	<ul style="list-style-type: none"> • Bangunan perkantoran (gedung pelayanan fakultas) • Ruang perkuliahan • Perdagangan dan jasa
Ruang Terbuka	<ul style="list-style-type: none"> • Berupa taman terbuka • Lapangan sepak bola, basket dan takraw • Tempat parkir
Pedestrian	<ul style="list-style-type: none"> • Pada bagian kiri jalan terdapat jalur pedestrian dengan lebar masing - masing 1 m. • Perkerasan berupa paving dengan peninggian 50 cm dari permukaan aspal.

Sumber : hasil observasi, 2018



Gambar 17. Fungsi Bangunan



Gambar 18. Kualitas lanskap lapangan olahraga tanpa reklame



Gambar 19. Sistem Sirkulasi

6. Segmen 6

Segmen ini terdiri dari kesatuan kawasan yang meliputi gedung PKM, bangunan Fakultas Dakwah dan Komunikasi, bangunan Fakultas Adab dan Humaniora, masjid kampus, gedung dosen, perpustakaan, cafeteria dan gedung rusun mahasiswa. Sistem sirkulasi jalan sekunder menghubungkan antarbangunan dalam segmen ini. Selain itu fungsi pedestrian juga cukup bermanfaat dalam mendukung pola sirkulasi pejalan kaki. Luas total segmen 6 mencapai 3,43 ha. Segmen ini juga terpasang reklame temporer di sisi kiri dan kanan jalan, namun intensitasnya lebih rendah dibanding segmen lain. Pada segmen ini terdapat taman masjid kampus yang dimanfaatkan untuk pemasangan reklame. Karakteristik segmen 6 diuraikan pada Tabel 6.

Tabel 6. Karakteristik Segmen 6

Elemen	Karakteristik
Sirkulasi	<ul style="list-style-type: none">• Jalan sekunder• Ruang manfaat jalan (rumaja) 9 meter• Prasarana pelengkap jalan yang ditemukan meliputi lampu penerang jalan, rambu lalu lintas, dan sistem drainase• Lokasi pemasangan media reklame ditempatkan pada persil, halaman luar persil bangunan, jalur pedestrian dengan jarak pasang tidak teratur.
Kondisi Bangunan	<ul style="list-style-type: none">• Ketinggian bangunan yang berada di sekitar koridor jalan antara 1 – 4 lantai.• Garis sempadan muka bangunan (GSMB) berkisar 1 – 4 m.

Fungsi Bangunan	<ul style="list-style-type: none"> • Bangunan perkantoran (gedung pelayanan fakultas) • Perpustakaan • Masjid • Ruang perkuliahan • Perdagangan dan jasa • Gedung pusat kegiatan mahasiswa • Rusun mahasiswa
Ruang Terbuka	<ul style="list-style-type: none"> • Berupa taman terbuka atau <i>node</i> di sekitar masjid, area ini menjadi <i>icon view</i> yang menarik pada segmen 6 • Tempat parkir
Pedestrian	<ul style="list-style-type: none"> • Pada bagian kiri jalan terdapat jalur pedestrian dengan lebar masing - masing 1 m. • Perkerasan berupa paving dengan peninggian 50 cm dari permukaan aspal.

Sumber : hasil observasi, 2018



Gambar 20. Jenis reklame permanen



Gambar 21. Reklame pada Taman terbuka



Gambar 22. Gedung dosen

7. Segmen 7

Segmen ini terdiri dari kesatuan kawasan yang meliputi gedung Fakultas Tarbiyah dan Keguruan, gedung perkuliahan umum, dan rumah susun mahasiswa. Selain itu terdapat beberapa kegiatan perdagangan dan jasa serta laboratorium lapangan. Luas total segmen 7 mencapai 3,79 ha. Di depan Fakultas Tarbiyah dan Keguruan terdapat 1 unit spanduk centre yang memuat informasi kegiatan di FTK. Segmen ini juga terpasang reklame temporer di sisi kiri dan kanan jalan. Segmen 7 merupakan segmen dengan intensitas pemasangan reklame yang paling rendah dibandingkan dengan segmen yang lain, karena pola sirkulasi manusia dan kendaraan lebih sedikit . Karakteristik segmen 7 diuraikan pada Tabel 7.

Tabel 7. Karakteristik Segmen 7

Elemen	Karakteristik
Sirkulasi	<ul style="list-style-type: none">• Jalur sekunder berpola linear• Jalur sirkulasi terdiri atas 2 lajur tanpa median jalan• Ruang manfaat jalan (rumaja) 9 meter• Prasarana pelengkap jalan yang ditemukan meliputi lampu penerang jalan, rambu lalu lintas, dan sistem drainase• Lokasi pemasangan media reklame ditempatkan pada sisi kiri dan kanan jalan
Kondisi Bangunan	<ul style="list-style-type: none">• Ketinggian bangunan yang berada di sekitar koridor jalan antara 1 – 4 lantai.• Garis sempadan muka bangunan (GSMB)

	berkisar 1 – 4 m.
Fungsi Bangunan	<ul style="list-style-type: none"> • Bangunan perkantoran (gedung pelayanan fakultas) • Ruang perkuliahan dan laboratorium • Perdagangan dan jasa
Ruang Terbuka	<ul style="list-style-type: none"> • Berupa halaman depan fakultas dan gedung perkuliahan • Tempat parkir
Pedestrian	<ul style="list-style-type: none"> • Tidak tersedia jalur pedestrian

Sumber : hasil observasi, 2018



Gambar 23. Sistem sirkulasi



Gambar 24. Jenis reklame temporer

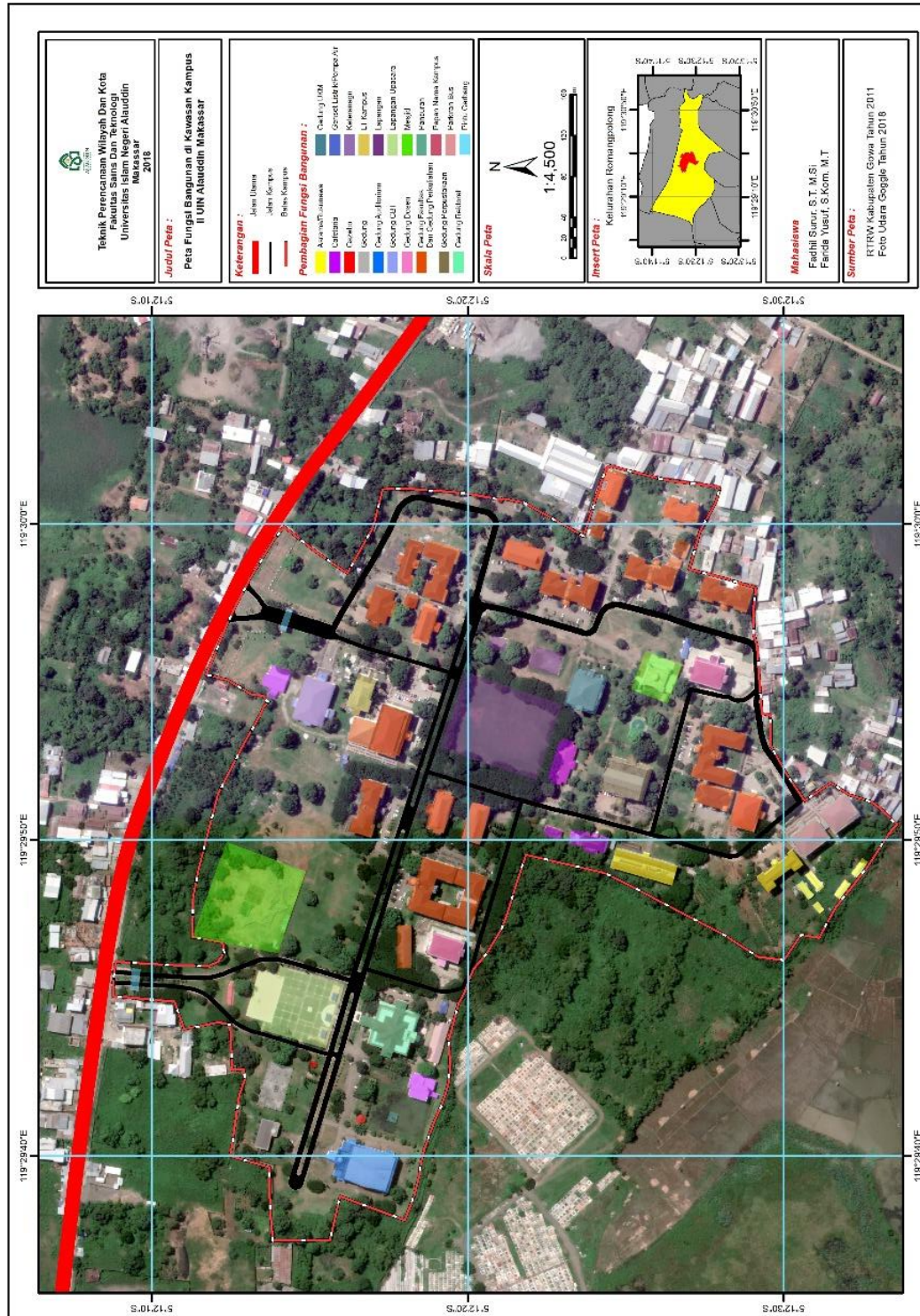

Gambar 25. Peta Sebaran Bangunan

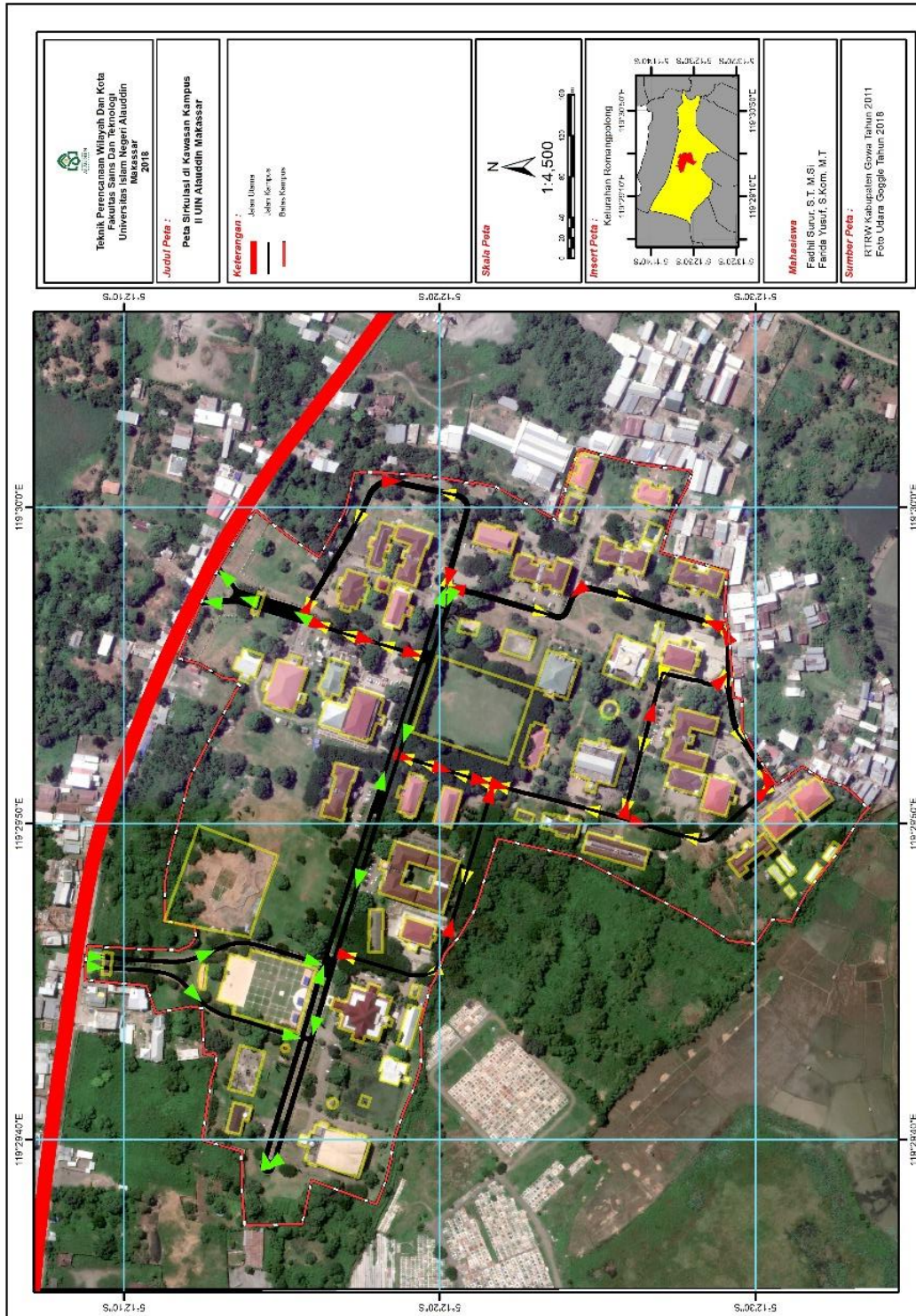

Gambar 26. Peta Pola Sirkulasi

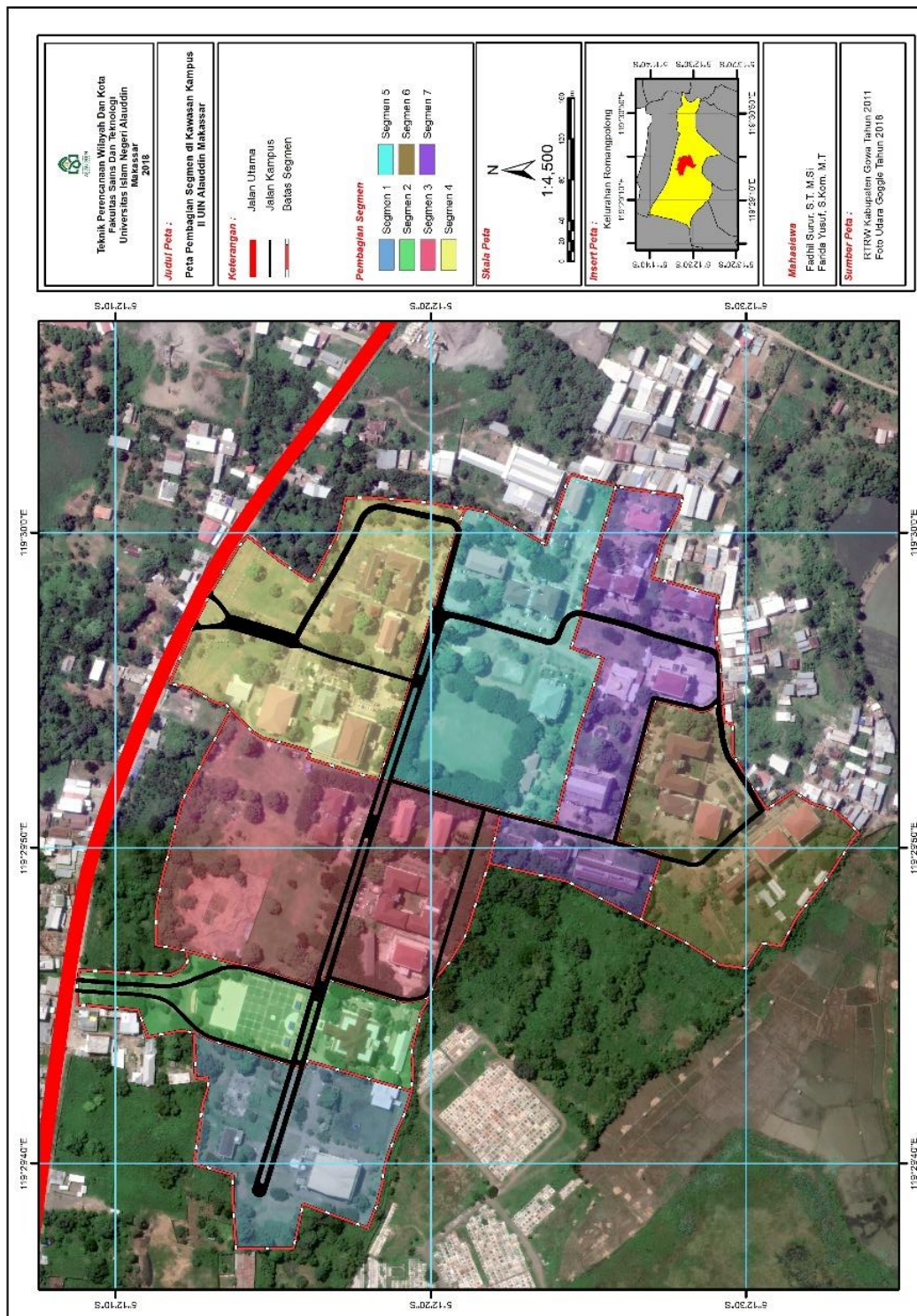

Gambar 27. Peta Pembagian Segmen

Berdasarkan hasil identifikasi dan observasi diperoleh 7 segmen yang memiliki karakteristik yang berbeda-beda (Gambar 24. Peta Pembagian Segmen). Intensitas penggunaan lahan atau fungsi bangunan mempengaruhi pola pemasangan reklame. Beberapa segmen dengan fungsi bangunan vital dan sirkulasi tinggi, paling diminati untuk pemasangan reklame antara lain:

- a. Segmen 2 ; fungsi bangunan perkantoran (rektorat) dan lapangan upacara
- b. Segmen 3 ; fungsi bangunan perkuliahan
- c. Segmen 4 ; fungsi bangunan perkuliahan dan sarana perdagangan dan jasa
- d. Segmen 5 ; fungsi campuran.

C. Dampak Visual Reklame

Pada segmen vital (segmen 2, segmen 3, segmen 4 dan segmen 5) terjadi pemasangan reklame yang berdampak visual negatif yang disebabkan karena tidak terjadi kesesuaian lokasi pemasangan dengan kondisi lingkungan sekitar. Pada segmen 2 merupakan *welcoming area* dalam lingkungan kampus, artinya *view* pertama ketika memasuki kawasan kampus terdapat pada segmen ini. Lanskap lapangan upacara dan gedung rektorat seharusnya tidak boleh terhalang dengan pemasangan reklame secara berlebihan sehingga menutupi lanskap secara umum.



Gambar 28. Visual negatif pada Segmen 2

Pada segmen 3 dengan fungsi bangunan perkuliahan juga terjadi visual negative yang berdampak pada penurunan citra lingkungan. Lanskap hijau dengan jenis pepohonan yang rindang terhalang dengan pemasangan reklame yang tidak beraturan. Pemasangan reklame sepanjang jalan memanfaatkan sempadan jalan secara berlebihan.



Gambar 29. Visual negatif pada Segmen 3

Kondisi ini juga terjadi pada segmen 4, pemasangan reklame menumpuk pada bagian pintu 2 kampus UIN Alauddin Makassar. Lanskap bangunan pintu 2 terhalang

oleh pemasangan reklame yang berlebihan. Citra visual ini menurun jika arah pandangan dari luar kampus.



Gambar 30. Visual negatif pada Segmen 4

Pada segmen 5 dengan fungsi bangunan perkuliahan dan lapangan olahraga, seharusnya lanskap hijau dapat dinikmati tanpa terhalangan apapun. Namun secara faktual segmen ini juga termasuk segmen dengan penumpukan reklame yang berlebihan. Pandangan yang terbuka di sekitar lapangan olahraga menjadi penarik utama agar reklame dapat terbaca dengan cepat. Fungsi lapangan olahraga UIN Alauddin Makassar tidak hanya sebagai penunjang aktivitas mahasiswa melainkan unsur penting dalam sebuah lingkungan. Ruang terbuka hijau memiliki beberapa manfaat penting bagi sebuah kota dan merupakan unsur alamiah maupun binaan yang sangat berperan dalam mewujudkan kota yang berwawasan lingkungan (Brahmantyo, 2012).



Gambar 31. Visual negatif pada Segmen 5

Dampak visual negatif yang terjadi akibat tidak adanya kesesuaian teknis pemasangan dengan kondisi lingkungan sekitar, juga didorong dengan tidak tersedianya perangkat aturan yang mengatur secara teknis pemasangan reklame di kawasan Kampus II UIN Alauddin Makassar. Pemilihan lokasi penempatan umumnya dilakukan tanpa terkendali dan memunculkan kesan semrawut. Ruang yang dimanfaatkan untuk pemasangan reklame cenderung mengahlangi pejalan kaki dan mengurangi jarak jangkauan pandangan pengendara. Jarak antarreklame yang terpasangan memiliki jarak kurang dari 10 meter mengakibatkan penumpukan pada beberapa titik.

Selain penempatan, ketidaksesuaian ukuran media reklame yang terpasang juga menyebabkan dampak visual negatif dari penyelenggaraan reklame. Reklame yang dipasang pada bagian luar bangunan atau pelataran bangunan berdampak pada berkurangnya jarak pandang dari luar dan menyebabkan terbatasnya ruang gerak

pejalan kaki. Dampak lain yang ditimbulkan adalah tertutupnya fasade bangunan sehingga pandangan terhadap bangunan tidak dapat dinikmati secara utuh.



Gambar 32. Penumpukan reklame di depan gedung LPM

D. Penilaian Penempatan Reklame

Untuk menentukan skala prioritas masing-masing segmen yang telah diidentifikasi, maka dibutuhkan kriteria dan indikator sebagai alat penilaian. Adapun metode perumusan kriteria ini dan indikator kawasan dapat dilakukan identifikasi kriteria dan indikator.

AHP adalah prosedur yang berbasis matematis yang sangat baik dan sesuai untuk kondisi evaluasi atribut-atribut kualitatif. Atribut-atribut tersebut secara matematis dikuantitatif dalam satu set perbandingan berpasangan. Kelebihan AHP dibandingkan dengan metode lainnya adalah karena adanya struktur yang berhirarki, sebagai konsekuensi dari kriteria yang dipilih, sampai kepada sub-sub kriteria yang paling mendetail. Mempertimbangkan validitas sampai dengan batas toleransi

inkonsistensi berbagai criteria dan alternative yang dipilih oleh para pengambil keputusan (Saaty, 1994). Pendekatan AHP menggunakan skala banding berpasangan sebagaimana disajikan pada Tabel 8.

Tabel 8. Hasil analisis bobot dengan menggunakan AHP

Karakteristik Prioritas	Bobot	Kriteria	Bobot	Indikator	Bobot Indikator
Klasifikasi Penggunaan Lahan	0.373	Jenis penggunaan lahan dan fungsi bangunan	1	Ruang Terbuka Hijau	0.244
				Gedung Perkuliahan	0.137
				Fasilitas Umum	0.218
				Laboratorium lapangan	0.068
				Perdagangan dan jasa	0.208
				Rumah Susun	0.054
				Perkantoran	0.071
Sistem Sirkulasi	0.335	Sesuai dengan hirarki jalan dalam tata ruang	0.75	Jalan Kolektor Sekunder	0.174
				Jalan Arteri Sekunder	0.234
				Jalan Arteri Primer	0.28
				Jalan Kolektor Primer	0.222
				Jalan Lingkungan	0.09
		Keberadaan jalur pedestrian atau trotoar	0.25	Tersedia trotor dengan kondisi kurang baik	0.311
				Tesedia trotoar dengan kondisi baik	0.493
				Tidak tersedia trotoar	0.196
		Aturan Teknis Pemasangan Reklame	0.078	Jangkauan jarak sudut pandang	0.075
Ketinggian	0.151			Tidak lebih dari 15 meter	1

		reklame			
		Media pemasangan reklame	0.265	Tidak menggunakan pepohonan	1
		Ukuran reklame	0.508	lebih dari 3 meter	0.25
				kurang dari 3 meter	0.75
Kondisi Lanskap dan Tampilan Reklame	0.215	Tidak mengganggu pemandangan	0.481	Lanskap setiap segmen dapat terlihat dengan jelas	1
		Tampilan gambar reklame	0.405	Berwarna-warni	0.416
				Proporsi yang tidak harmonis	0.092
				Memperlihatkan kesan bentuk yang tidak sesuai	0.239
				Memperlihatkan kesan ukuran bentuk besar	0.087
				Dominansi tulisan dibanding gambar	0.166
		Tampilan informasi reklame	0.114	Menggunakan bahasa yang menarik	0.25
				Menggunakan bahasa yang sopan	0.75

Sumber : hasil analisis, 2018

Berdasarkan Tabel 8 hasil analisis bobot dengan menggunakan AHP, kriteria yang sangat prioritas dijadikan pedoman utama untuk pemilihan lokasi penyelenggaraan reklame dengan mencapai bobot 0.373 yaitu jenis penggunaan lahan pada kawasan Kampus II UIN Alauddin. Jenis penggunaan lahan dan fungsi bangunan akan memengaruhi daya tarik penyelenggara untuk memasang reklame. Sedangkan kriteria kedua berdasarkan hasil analisis yaitu kriteria sirkulasi, sedangkan

kreteria ketiga kondisi lanskap dan tampilan reklame dengan mencapai nilai bobot 0.215 dan kreteria keempat adalah kriteria teknis pemasangan reklame. Urutan prioritas penyelenggaraan reklame dalam Kampus II UIN Alauddin Makassar adalah sebagai berikut :

Tabel 9. Tingkat prioritas kriteria

Tingkat Prioritas	Kriteria	Nilai
I	Klasifikasi penggunaan lahan	0.373
II	Sistem sirkulasi	0.335
III	Kondisi lanskap dan tampilan reklame	0.215
IV	Aturan teknis pemasangan reklame	0.078

Sumber : hasil analisis, 2018

Setelah melakukan penilaian kriteria yang digunakan dalam penataan reklame dalam kampus II UIN Alauddin Makassar, selanjutnya dilakukan analisis terhadap setiap segmen. Sehingga akan terpilih segmen yang prioritas untuk dijadikan sebagai segmen penempatan reklame. Penilaian ini dilakukan berdasarkan hasil pengisian kuesioner dari sampel penelitian yang digunakan dengan penilaian prioritas dalam 4 skala yaitu :

- Tidak prioritas : (0 - 0.74)
- Kurang prioritas : (0.75 – 1.4)
- Prioritas : (1.5 – 2.24)
- Sangat Prioritas : (2.25 – 3)

Hasil penilaian setiap segmen dapat menjadi alternatif kebijakan dalam menentukan segmen yang paling ideal sebagai lokasi penyelenggaraan reklame. Dari 7 segmen diperoleh segmen 2 dan segmen 4 dengan nilai kumulatif paling tinggi. Segmen 2 memperoleh nilai kumulatif 2.345 dan segmen 4 dengan nilai kumulatif 2.404. Sedangkan segmen 1 dan segmen 7 memiliki nilai kumulatif yang paling rendah, sehingga tidak dapat diarahkan sebagai area pemasangan reklame berdasarkan 4 kriteria yang telah ditentukan sebelumnya.

Dalam lanskap kawasan, penyelenggaraan reklame dapat mengacu pada tema setiap sub kawasan (segmen) sesuai dengan kesamaan karakter elemen–elemen pendukungnya yaitu penggunaan lahan, sirkulasi, kondisi bangunan, ruang terbuka dan jalur pedestrian (Juniarko, Surjono, & Usman, 2010). Karakter *streetscape* ditentukan oleh elemen fisik pembentuk jalan dan aktivitas. Elemen yang berpengaruh membentuk karakter *streetscape* adalah geometri jalan yang terdiri dari dimensi dan konfigurasi bagian-bagian jalan, proporsi lebar jalan terhadap tinggi *streetwall*, bentuk jalan (*alignment*), karakter bangunan dan vegetasi di sepanjang jalan yang membentuk dinding pembatas jalan atau *streetwall* (Kogarah City Council, 2006; Carmona, 2007 dalam Hartanti (2014)). Sedangkan aktivitas mencakup lalu lintas kendaraan dan aktivitas pejalan kaki serta fungsi bangunan yang mengindikasikan aktivitas di dalam bangunan serta interaksi dengan aktivitas diluar bangunan Mansouri (2009) dalam Hartanti (2014).

Segmen 2 memiliki karakter *boulevard corridor* dengan aktivitas kegiatan yang cukup tinggi dimana terdapat kegiatan perkantoran utama, segmen 4 mengacu pada *gateway commercial corridor* dengan kegiatan tinggi untuk penggunaan lahan komersial dan fasilitas umum. Sedangkan segmen 5 dan 6 terdapat *public park* dengan tata hijau mendominasi dengan vegetasi berupa pohon berkanopi lebar, sehingga menimbulkan kesan tenang, nyaman dan rindang sehingga sebaiknya dilakukan pembatasan pemasangan reklame agar visual lanskap hijau tetap terjaga.

Tabel 10. Tingkat prioritas segmen

Kriteria	Fungsi Bangunan	Nilai	Skala Prioritas
Segmen 1	Fungsi sarana umum dan perkantoran	1.420	Tidak prioritas
Segmen 2	Fungsi bangunan perkantoran (rektorat) dan lapangan upacara	2.404	Sangat prioritas
Segmen 3	Fungsi bangunan perkuliahan	1.817	Prioritas
Segmen 4	Fungsi bangunan perkuliahan dan sarana perdagangan dan jasa	2.345	Sangat prioritas
Segmen 5	Fungsi bangunan perkuliahan dan lapangan olahraga	1.817	Prioritas
Segmen 6	Fungsi campuran	1.544	Prioritas
Segmen 7	Fungsi bangunan perkuliahan	1.410	Tidak prioritas

Sumber : hasil analisis, 2018

E. Arahan Penyelenggaraan Reklame

Dalam rangka mewujudkan visi UIN Alauddin Makassar sebagai *Pusat Pencerahan dan Transformasi Ipteks Berbasis Peradaban Islam* berdasarkan tujuan yang ingin dicapai pada *terciptanya sistem manajemen, kepemimpinan dan kelembagaan yang sehat serta terwujudnya tata ruang, lingkungan dan iklim kampus yang islami* maka perlu dilakukan penyelenggaraan reklame yang berwawasan islami. Upaya yang perlu dilakukan adalah :

- Menetapkan lokasi pemasangan reklame pada 2 segmen inti yaitu segmen 2 dan 4
- Menyusun sistem aturan teknis tentang penyelenggaraan pemasangan reklame mulai dari ukuran, bentuk, tampilan, bahasa hingga media yang digunakan
- Menerbitkan sistem alur pemasangan reklame berbasis web mulai dari verifikasi materi reklame, jadwal publikasi hingga pembatalan publikasi reklame
- Menyediakan media pemasangan reklame dalam 1 wadah yang saling terintegrasi misalnya layar LCD yang mampu terjangkau dari pandangan mata, kemudian memuat seluruh informasi secara bergantian. Sehingga media pamflet, umbul-umbul dan poster tidak terpasangan secara berlebihan.

BAB V

PENUTUP

A. Kesimpulan

Penyelenggaraan reklame di Kawasan Kampus II UIN Alauddin Makassar didominasi oleh reklame non permanen yang terpasang secara bersiklus. Kepadatan reklame terjadi pada siklus bulan Agustus – Desember setiap tahunnya. Pemasangan reklame cenderung tidak beraturan dan tidak sesuai dengan teknis pemasangan terhadap kondisi lingkungan sekitar. Kondisi ini mendorong munculnya visual negatif pada 4 segmen yang mempunyai fungsi bangunan penting dan nilai vital dalam lingkungan kampus. Jika citra visual dari 4 segmen ini mengalami kerusakan maka secara keseluruhan citra visual kampus bernilai buruk. Lokasi penyelenggaraan reklame diprioritaskan pada segmen 2 dengan fungsi perkantoran dan lapangan upacara sedangkan segmen 4 dengan fungsi gedung perkuliahan dan perdagangan / jasa. Kedua segmen ini memenuhi kriteria penempatan reklame dibandingkan dengan beberapa segmen lainnya. Namun perlu penataan dan pengendalian yang sebaik mungkin agar reklame yang terpasang tidak mengganggu citra visual pada kedua segmen ini.

B. Saran

1. Perlu dilakukan peraturan zonasi penempatan reklame berikut perangkat yang mengatur alur publikasinya

2. Pelaksanaan aturan yang tegas terhadap pelanggaran pemasangan reklame yang tidak bersesuaian dengan lokasi yang telah diarahkan
3. Aspek isi pesan reklame seharusnya mendidik pengamat dengan menggunakan kata-kata yang baik dan benar.

DAFTAR PUSTAKA

- Branch, M. C. (1996). *Perencanaan Kota Komprehensif, Pengantar dan Penjelasan*. Yogyakarta: Gadjah Mada University Press.
- Budiono, T. (2011). *Analisis Visual terhadap keberadaan Reklame pada Lanskap Jalur*. Bogor: Skripsi Institut Pertanian Bogor.
- David, F. R. (2009). *Strategic Management : Concept and Cases*. New Jersey: Prentice Hall.
- Djayaningrat, S. T. (2011). *Ekonomi Hijau*. Bandung: Rekayasa Sains.
- Hamidi. (2011). Aplikasi Sistem Informasi Geografis Berbasis Web Penyebaran Bantuan. *Jurnal Masyarakat Informatika*, 1-14.
- Hartanti, N. B. (2014). Karakter Streetscape sebagai Pembentuk Identitas Kota Bogor. *Seminar Nasional Riset Arsitektur dan Perencanaan (SERAP) 3* (pp. 1-14). Yogyakarta: Jurusan Teknik Arsitektur dan Perencanaan Universitas Gadjah Mada.
- Juniarko, O., Surjono, & Usman, F. (2010). Penataan Reklame pada Koridor Jalan Utama Kota Mataram. *Jurnal Tata Kota dan Daerah*, 83-86.
- Kusrini. (2007). *Konsep dan Aplikasi Sistem Pendukung Keputusan*. Yogyakarta: Andi.

Lukman, A. (2017). *Peran Pajak Reklame dalam Upaya Meningkatkan Pendapatan Asli*. Yogyakarta: Skripsi Universitas Muhammdiyah.

Saaty, T. L. (1994). *How to Make a Decision : The Analytic Hierarchy*. London: Institute for Operations Research and the Management Science.

Syaifullah. (2010). *Pengenalan Metode AHP (Analytical Hierarchy Process)*. Jakarta: Dimensi.

Bobot	Kriteria	Bobot	Indikator	Bobot indikator	Segmen 1		Segmen 2		Segmen 3		Segmen 4		Segmen 5		Segmen 6		Segmen 7						
0.373	Jenis penggunaan lahan dan fungsi bangunan	1	Ruang Terbuka Hijau	0.244	2	0.488	3	0.732	3	0.732	3	0.732	3	0.732	3	0.732	3	0.732	3	0.732			
			Gedung Perkuliahan	0.137	2	0.274	3	0.411	3	0.411	3	0.411	3	0.411	3	0.411	1	0.137	1	0.137			
			Fasilitas Umum	0.218	1	0.218	1	0.218	1	0.218	3	0.654	1	0.218	1	0.218	1	0.218	1	0.218	1	0.218	
			Laboratorium lapangan	0.068	1	0.068	2	0.136	1	0.068	2	0.136	1	0.068	1	0.068	1	0.068	1	0.068	1	0.068	
			Pedagangan dan jasa	0.208	2	0.416	3	0.624	1	0.208	3	0.624	1	0.208	1	0.208	1	0.208	1	0.208	1	0.208	
			Rumah Susun	0.054	2	0.108	3	0.162	2	0.108	3	0.162	2	0.108	1	0.054	1	0.054	1	0.054	1	0.054	
			Perkantoran	0.071	1	0.071	3	0.213	1	0.071	3	0.213	1	0.071	1	0.071	1	0.071	2	0.142	1	0.142	
			Total bobot indikator terskor			1.643		2.496		1.816		2.932		1.816		1.488		1.488		1.559		1.559	
			Bobot kriteria			1.643		2.496		1.816		2.932		1.816		1.488		1.488		1.559		1.559	
			Bobot karakteristik			0.613		0.931		0.677		1.094		0.677		0.555		0.582		0.582		0.582	
0.335	Sesuai dengan hirarki jalan dalam tata ruang	0.75	Jalan Kolektor Sekunder	0.174	2	0.348	1	0.174	1	0.174	1	0.174	1	0.174	1	0.174	1	0.174	1	0.174			
			Jalan Arteri Sekunder	0.234	1	0.234	3	0.702	3	0.702	1	0.234	3	0.702	1	0.234	1	0.234	1	0.234			
			Jalan Arteri Primer	0.28	1	0.280	1	0.280	1	0.280	1	0.280	1	0.280	1	0.280	1	0.280	1	0.280	1	0.280	
			Jalan Kolektor Primer	0.222	1	0.222	3	0.666	3	0.666	1	0.222	3	0.666	3	0.666	1	0.222	1	0.222	1	0.222	
			Jalan Lingkungan	0.09	2	0.180	3	0.270	1	0.090	3	0.270	1	0.090	3	0.270	3	0.270	3	0.270	3	0.270	
			Total bobot indikator terskor			1.264		2.092		1.912		1.180		1.912		1.624		1.180		1.180		1.180	
			Bobot kriteria			0.948		1.569		1.434		0.885		1.434		1.218		0.885		0.885		0.885	
			0.25	Keberadaan jalur pedestrian atau trotoar	0.25	Tersedia trotoar dengan kondisi kurang baik	0.311	1	0.311	1	0.311	1	0.311	1	0.311	1	0.311	2	0.622	2	0.622	2	0.622
						Tersedia trotoar dengan kondisi baik	0.493	2	0.986	2	0.986	1	0.493	2	0.986	1	0.493	2	0.986	1	0.493	1	0.493
						Tidak tersedia trotoar	0.196	3	0.588	2	0.392	1	0.196	2	0.392	1	0.196	2	0.392	2	0.392	2	0.392
Total bobot indikator terskor						1.885		1.689		1.000		1.689		1.000		2.000		1.507		1.507		1.507	
Bobot kriteria						0.471		0.422		0.250		0.422		0.250		0.500		0.377		0.377		0.377	
Total bobot kriteria						1.419		1.991		1.684		1.307		1.684		1.718		1.262		1.262		1.262	
0.078	Jangkauan jarak sudut pandang	0.075	Tidak lebih dari 6 meter	1	2	2.000	3	3.000	1	1.000	3	3.000	1	1.000	2	2.000	2	2.000	2	2.000			
			Total bobot indikator terskor			2.000		3.000		1.000		3.000		1.000		2.000		2.000		2.000		2.000	
	Ketinggian reklame	0.151	Tidak lebih dari 15 meter	1	1	1.000	2	2.000	1	1.000	2	2.000	1	1.000	1	1.000	1	1.000	1	1.000			
			Total bobot indikator terskor			1.000		2.000		1.000		2.000		1.000		1.000		1.000		1.000		1.000	
	Media pemasangan reklame	0.265	Tidak menggunakan pepohonan	1	1	1.000	3	3.000	1	1.000	3	3.000	1	1.000	1	1.000	1	1.000	1	1.000			
			Total bobot indikator terskor			1.000		3.000		1.000		3.000		1.000		1.000		1.000		1.000		1.000	
	Ukuran reklame	0.508	0.508	Tidak menggunakan pepohonan	1	1	1.000	3	3.000	1	1.000	3	3.000	1	1.000	1	1.000	1	1.000	1	1.000		
				Bobot kriteria			0.265		0.795		0.265		0.795		0.265		0.265		0.265		0.265		0.265
				lebih dari 3 meter	0.25	1	0.250	3	0.750	3	0.750	3	0.750	3	0.750	3	0.750	1	0.250	1	0.250		
				kurang dari 3 meter	0.75	2	1.500	3	2.250	3	2.250	3	2.250	3	2.250	3	2.250	2	1.500	2	1.500		
Total bobot indikator terskor						1.750		3.000		3.000		3.000		3.000		3.000		1.750		1.750		1.750	
Bobot kriteria						0.889		1.524		1.524		1.524		1.524		0.889		0.889		0.889		0.889	
0.215	Tidak mengganggu pemandangan	0.481	Lanskap setiap segmen dapat terlihat dengan jelas	1	1	1.000	3	3.000	2	2.000	3	3.000	2	2.000	1	1.000	1	1.000	1	1.000			
			Total bobot indikator terskor			1.000		3.000		2.000		3.000		2.000		1.000		1.000		1.000		1.000	
	Tampilan gambar reklame	0.405	0.405	Berwarna-warni	0.416	2	0.832	3	1.248	2	0.832	3	1.248	2	0.832	2	0.832	2	0.832	2	0.832		
				Proporsi yang tidak harmonis	0.092	3	0.276	3	0.276	1	0.092	3	0.276	1	0.092	2	0.184	2	0.184				
				Memperlihatkan kesan bentuk yang tidak sesuai	0.239	2	0.478	2	0.478	1	0.239	2	0.478	1	0.239	1	0.239	1	0.239	1	0.239		
				Memperlihatkan kesan ukuran bentuk besar	0.087	1	0.087	2	0.174	3	0.261	3	0.261	3	0.261	2	0.174	1	0.087				
				dominansi tulisan dibanding gambar	0.166	2	0.332	2	0.332	1	0.166	2	0.332	1	0.166	2	0.332	2	0.332				
				Total bobot indikator terskor			2.005		2.508		1.590		2.595		1.590		1.761		1.674		1.674		1.674
	Tampilan informasi reklame	0.114	0.114	Menggunakan bahasa yang menarik	0.25	1	0.250	3	0.750	3	0.750	3	0.750	3	0.750	1	0.250	1	0.250				
				Menggunakan bahasa yang sopan	0.75	2	1.500	2	1.500	3	2.250	2	1.500	3	2.250	2	1.500	2	1.500				
Total bobot indikator terskor						1.750		2.250		3.000		2.250		3.000		1.750		1.750		1.750			
Bobot kriteria						0.200		0.257		0.342		0.257		0.342		0.200		0.200		0.200			
Total bobot kriteria			1.493		2.715		1.948		2.750		1.948		1.394		1.358		1.358		1.358				
Bobot karakteristik			0.321		0.584		0.419		0.591		0.419		0.300		0.292		0.292		0.292				
Kumulatif			1.420		2.404		1.817		2.345		1.817		1.544		1.410		1.410		1.410				

Kurang Prioritas Sangat Prioritas Prioritas Sangat Prioritas Prioritas Prioritas Kurang Prioritas