

**MEWUJUDKAN ORGANISASI SPIRITUAL MELALUI SISTEM
PENGENDALIAN MANAJEMEN MUTU LINGKUNGAN
ISO 14001 : 2015 BERBASIS SPIRITUALISME**
(Studi Pada PT. Semen Tonasa)



Diajukan untuk Memenuhi Salah Satu Syarat Meraih
Gelar Sarjana Akuntansi Jurusan Akuntansi pada
Fakultas Ekonomi Dan Bisnis Islam
UIN Alauddin Makassar

UNIVERSITAS ISLAM NEGERI
ALAUDDIN
MAKASSAR
Oleh:
MIRNAWATI
90400114059

JURUSAN AKUNTANSI
FAKULTAS EKONOMI DAN BISNIS ISLAM
UNIVERSITAS ISLAM NEGERI ALAUDDIN MAKASSAR
2018

PERNYATAAN KEASLIAN SKRIPSI

Dengan penuh kesadaran, penyusun yang bertanda tangan di bawah ini, menyatakan bahwa skripsi ini benar adalah hasil karya penyusun sendiri. Jika dikemudian hari terbukti bahwa ia merupakan duplikasi, tiruan, plagiasi, atau dibuatkan oleh orang lain, sebagian dan seluruhnya, maka skripsi dan gelar yang diperoleh karenanya, batal demi hukum.



Makassar, Agustus 2018
Penyusun,

MIRNAWATI
90400114059

UNIVERSITAS ISLAM NEGERI
ALAUDDIN
M A K A S S A R



**KEMENTERIAN AGAMA
UNIVERSITAS ISLAM NEGERI ALAUDDIN MAKASSAR
FAKULTAS EKONOMI DAN BISNIS ISLAM**

Kampus I : Jl. Sultan Alauddin No. 63 Makassar ■ (0411) 864924, Fax. 864923
Kampus II : Jl. H.M. Yasin Limpo Romang polong – Gowa . ■ 424835, Fax424836

PENGESAHAN SKRIPSI

Skripsi yang berjudul “**Mewujudkan Organisasi Spiritual Melalui Sistem Pengendalian Manajemen Mutu ISO 14001 : 2015 Berbasis Spiritualisme (Studi Pada PT. Semen Tonasa)**”, yang disusun oleh **MIRNAWATI**, NIM: 90400114059, Mahasiswi Jurusan Akuntansi pada Fakultas Ekonomi dan Bisnis Islam Negeri Alauddin Makassar, telah diuji dan dipertahankan dalam sidang Munaqasyah yang diselenggarakan pada hari Jum’at, tanggal 31 Agustus 2018, bertepatan dengan 19 Dzulhijjah 1439 H, dan dinyatakan telah diterima sebagai salah satu syarat memperoleh gelar Sarjana Akuntansi pada Fakultas Ekonomi dan Bisnis Islam, Jurusan Akuntansi.

Sarnata-Gowa, September 2018

Dzulhijjah 1439 H

DEWAN PENGUJI

Ketua : Prof. Dr. H. Ambo Asse, M.Ag.

Sekretaris : Prof. Dr. H. Muslimin Kara, M.Ag.

Munaqisy I : Dr. Syaharuddin, M.Si.

Munaqisy II : Jamaluddin M., SE., M.Si.

Pembimbing I : Mustakim Muchlis, SE., M.Si.

Pembimbing II : Sitti Aisyah, S.Ag., M. Ag.

Diketahui Oleh :

**Dean Fakultas Ekonomi dan Bisnis Islam
Universitas Islam Negeri Alauddin Makassar,**



Prof. Dr. H. Ambo Asse, M.Ag

NIP. 19581022 198703 1 002

KATA PENGANTAR



Puji syukur penulis persembahkan kepada Allah Rabbul Alamin, zat yang menurut Al-Qur'an kepada yang tidak diragukan sedikitpun ajaran yang dikandungnya, yang senantiasa mencurahkan dan melimpahkan kasih sayang-Nya kepada hamba-Nya dan dengan hidayah-Nya jualah sehingga penulis dapat menyelesaikan skripsi ini. Shalawat dan Salam kepada Rasulullah Muhammad SAW. Yang merupakan Rahmatan Lil Aalamiin yang mengeluarkan manusia dari lumpur jahiliyah, menuju kepada peradaban yang Islami. Semoga jalan yang dirintis beliau tetap menjadi obor bagi perjalanan hidup manusia, sehingga ia selamat dunia akhirat.

Skripsi dengan judul **“Mewujudkan Organisasi Spiritual Melalui Sistem Pengendalian Manajemen Berbasis Spiritualisme (Studi Pada PT Semen Tonasa)”** penulis hadirkan sebagai salah satu prasyarat untuk menyelesaikan studi S1 dan memperoleh gelar Sarjana Akuntansi di Universitas Islam Negeri Alauddin Makassar.

Sejak awal terlintas dalam pikiran penulis akan adanya hambatan dan rintangan, namun dengan adanya bantuan moril maupun materil dari segenap pihak yang telah membantu memudahkan langkah penulis. Menyadari hal tersebut, maka penulis menyampaikan terima kasih yang sebesar-besarnya kepada segenap pihak yang telah membantu dalam penyelesaian skripsi ini.

Secara khusus penulis menyampaikan terima kasih kepada kedua orang tua tercinta ayahanda H. Malli dan Ibunda St. Aminah yang telah melahirkan, mengasuh, membesarkan dan mendidik penulis sejak kecil dengan sepenuh hati dalam buaian kasih sayang kepada penulis. Terima kasih juga kepada Ibunda

tercinta Ibu Yetti Ifneldhi dan Ibu Lies Danarjo yang telah memberikan semangat dan perhatian lebih kepada penulis.

Selain itu penulis juga mengucapkan terima kasih kepada berbagai pihak, diantaranya :

1. Bapak Prof. Dr. H.Musafir Pababbari, M.Si, selaku Rektor beserta Wakil Rektor I, II, III dan IV UIN Alauddin Makassar.
2. Bapak Prof. Dr. H. Ambo Asse., M.Ag selaku Dekan beserta Wakil Dekan I, II, dan III Fakultas Ekonomi dan Bisnis Islam UIN Alauddin Makassar.
3. Bapak Jamaluddin M, SE.,M.Si selaku Ketua Jurusan yang selalu memberikan nasihat yang luar biasa.
4. Bapak Memen Suwandi SE., M.Si selaku Sekretaris Jurusan Akuntansi UIN Alauddin Makassar sekaligus penasihat akademik yang selalu memberikan motivasi-motivasi yang luar biasa.
5. Bapak Mustakim Muchlis, SE. M.Si., Ak selaku pembimbing I yang selalu memberikan nasihat-nasihat serta masukan positif yang sangat bermanfaat dalam penyusunan skripsi ini.
6. Ibu Sitti Aisyah, S. Ag., M.Ag selaku pembimbing II yang dengan ikhlas telah memberikan bimbingan dan petunjuk kepada penulis sampai selesainya skripsi ini.
7. Seluruh dosen Fakultas Ekonomi dan Bisnis Islam UIN Alauddin Makassar yang telah memberikan bekal ilmu dan pengetahuan yang bermanfaat.
8. Seluruh staf akademik, tata usaha, serta staf jurusan Akuntansi UIN Alauddin Makassar.
9. Seluruh Pegawai PT Semen Tonasa yang telah memberi izin dan memberikan informasi kepada penulis terkait data yang dibutuhkan untuk melakukan penelitian.

10. Rekan-rekan seperjuangan Contabilita angkatan 2014 terkhusus untuk Akuntansi B, terima kasih atas segala motivasi dan bantuannya selama penyelesaian skripsi ini serta telah menjadi teman yang hebat bagi penulis.
11. Seluruh mahasiswa jurusan akuntansi UIN Alauddin Makassar, kakak-kakak maupun adik-adik tercinta, terima kasih atas persaudaraannya serta berbagai dukungan dan motivasi yang diberikan.
12. Teman-teman KKN khususnya untuk teman posko di Desa Ta'cipong Kecamatan Amali, Kabupaten Bone yang senantiasa memberikan semangat dalam penyelesaian skripsi ini.
13. Teman-teman SMA Negeri 2 Pangkajene, khususnya BUNG HATTA yang selalu memberikan semangat dalam penyusunan skripsi ini.
14. Semua keluarga, teman-teman, dan berbagai pihak yang tidak dapat disebutkan satu per satu yang telah membantu penulis dengan ikhlas dalam banyak hal yang berhubungan dengan penyelesaian studi penulis.

Akhirnya dengan segala keterbukaan dan ketulusan, skripsi ini penulis persembahkan sebagai upaya maksimal dan memenuhi salah satu persyaratan untuk memperoleh gelar sarjana Akuntansi pada UIN Alauddin Makassar dan semoga skripsi yang penulis persembahkan ini bermanfaat adanya. Aamiin. Kesempurnaan hanyalah milik Allah SWT dan kekurangan tentu datangny dari penulis. Kiranya dengan semakin bertambahnya wawasan dan pengetahuan, kita semakin menyadari bahwa Allah SWT adalah sumber segala sumber ilmu pengetahuan sehingga dapat menjadi manusia yang bertakwa kepada Allah Subhanahu Wa Ta'ala.

Penulis,

MIRNAWATI
90400114059



UNIVERSITAS ISLAM NEGERI
ALAUDDIN
M A K A S S A R

DAFTAR ISI

JUDUL	i
PERNYATAAN KEASLIAN	ii
PENGESAHAN SKRIPSI	iii
KATA PENGANTAR	iv
DAFTAR ISI	viii
DAFTAR GAMBAR	x
ABSTRAK	xi
BAB I : PENDAHULUAN	
A. Latar Belakang	1
B. Fokus Penelitian dan Deskripsi Fokus	11
C. Rumusan Masalah	12
D. Tujuan Penelitian	13
E. Kegunaan Penelitian	13
F. Penelitian Terdahulu	15
BAB II : TINJAUAN TEORETIS	
A. <i>Stakeholder Theory</i>	17
B. <i>Teori Spiritual Leadership</i>	19
C. <i>Spiritualisme</i>	22
D. Organisasi Spiritual	25
E. Tanggungjawab Sosial Perusahaan	27
F. <i>Good Corporate Governance</i>	30
G. Sistem Penegndalian Manajemen	32
H. Sistem Pengendalian Manajemen Berbasis Spiritualisme ...	34
I. Rerangka Konseptual	37
BAB III : METODOLOGI PENELITIAN	
A. Jenis dan Lokasi Penelitian	40
B. Pendekatan Penelitian	41
C. Jenis dan Sumber Data	41
D. Metode Pengumpulan Data	42

E. Instrumen Penelitian.....	44
F. Pengujian Keabsahan Data	44
G. Metode Analisis Data	45
BAB IV : HASIL PENELITIAN DAN PEMBAHASAN	
A. Gambaran Umum Objek Penelitian	46
B. Hasil Penelitian dan Pembahasan	63
BAB V : PENUTUP	
A. Kesimpulan.....	83
B. Implikasi Penelitian.....	84
C. Saran.....	85
DAFTAR PUSTAKA.....	86-90
LAMPIRAN-LAMPIRAN	
RIWAYAT HIDUP	



DAFTAR GAMBAR

Gambar 1 : Rerangka Pikir 39

Gambar 2 : Struktur Organisasi PT. Semen Tonasa 53



ABSTRAK

NAMA : Mirnawati

NIM : 90400114059

JUDUL : Mewujudkan Organisasi Spiritual Melalui Sistem Pengendalian Manajemen Mutu ISO 14001 : 2015 Berbasis Spiritualisme (Studi Pada PT.. Semen Tonasa)

Pertanggungjawaban sosial yang baik belum tentu membuat perusahaan tersebut menjadi organisasi spiritual. Penelitian ini bertujuan untuk mengetahui apakah pertanggungjawaban sosial PT. Semen Tonasa yang telah mengikuti prosedur dan peraturan pemerintah telah mengindikasikan bahwa perusahaan tersebut termasuk organisasi spiritual selain itu untuk mengetahui pengaruh pertanggung jawaban sosial terhadap laba PT. Semen Tonasa.

Penelitian ini merupakan penelitian kualitatif menggunakan pendekatan studi kasus dengan unit analisis PT. Semen Tonasa di Sulawesi Selatan. Pengumpulan data dilakukan dengan teknik wawancara dan dukungan data sekunder lainnya. Metode analisis data menggunakan studi kasus dengan uji keabsahan data berdasarkan triangulasi data dan teori.

Hasil penelitian menemukan bahwa secara umum semua aktivitas pertanggungjawaban sosial perusahaan telah mengikuti nilai-nilai spiritualisme, begitupun dengan Sistem Pengendalian Manajemen. Meskipun secara khusus perusahaan tidak pernah melebelkan dirinya sebagai organisasi spiritual, pertanggungjawaban sosial yang dilakukan oleh perusahaan sedikit banyak telah memberikan dampak yang baik bagi keberlangsungan perusahaan serta laba yang dihasilkan oleh perusahaan. Hal ini sudah dibuktikan dengan beberapa penghargaan yang didapatkan oleh perusahaan serta penerapan prinsip GCG yang diterapkan oleh PT. Semen Tonasa

Kata kunci :Organisasi Spiritual, Manajemen mutu ISO 14001:2015 Berbasis Spiritualisme, tanggungjawab lingkungan, dan GCG

BAB I

PENDAHULUAN

A. Latar Belakang

Pada zaman *post modern*, salah satu kecenderungan yang terjadi adalah turbulensi lingkungan yang sangat cepat. Turbulensi atau perubahan yang terjadi pada lingkungan mengakibatkan berubahnya segala sesuatu yang ada di lingkungan, seperti perubahan teknologi, budaya, serta perekonomian yang pada akhirnya menyebabkan terjadinya perubahan peranan pada individu di dalam menjalani kehidupan. Konsekuensi dari perubahan lingkungan yang terjadi menyebabkan manusia semakin terjebak ke dalam kebenaran semu, yang semuanya diukur dengan materi semata.¹

Pemikiran-pemikiran tersebut dapat memunculkan berbagai tindakan yang tujuannya hanya berfokus pada materi, hal inilah yang menimbulkan merebaknya praktik korupsi, kolusi, dan nepotisme. Realitas memprihatinkan seperti itu cukup membuktikan bahwa perhatian pada aspek spiritual dalam praktik kepemimpinan di negeri ini masih kurang.² Beberapa tahun terakhir ini, spiritualitas telah menjadi istilah dalam bahasa umum yang digunakan untuk menggambarkan aktivitas pencarian akan pemikiran yang melampaui batas yang dilakukan oleh seseorang atau individu.³

¹ Mohammed Arif, *Spiritual Manajemen : Sebuah Refleksi dari Perkembangan Ilmu Manajemen*(Jurnal Ekonomi MODERNISASI, 2010), h.173

² Arcadius Bachri, *Meyakinkan Validitas Data Melalui Triangulasi pada Penelitian Kualitatif* (Jurnal Teknologi Pendidikan, 2014), h.49

³ Syamsuddin dan Aslinda Azman, *Memahami Dimensi Spiritualitas dalam Praktek Pekerjaan Sosial(Understanding The Dimension of Spirituality in Sosial Work Practice)* (Jurnal Informasi,2012), h.113

Spiritual sendiri berasal dari kata spirit, yang berarti semangat, kehidupan, pengaruh, dan antusiasme. Spirit juga sering diartikan sebagai entitas, atau suatu bentuk energi yang hidup dan nyata, meskipun tidak kelihatan di mata biasa dan tidak punya badan fisik seperti manusia.⁴ Menurut kamus Merriam Webster spiritual dapat diartikan sebagai suatu sikap yang sangat religius dimana sikap tersebut berkaitan dengan hubungan sang pencipta tergantung dari kepercayaan individu tersebut.⁵ Pada prakteknya spiritualitas merupakan aspek penting dalam kehidupan seseorang, oleh karena itu seorang pekerja sosial dalam memberikan pelayanan psikososial sebagai layanan utama (*core-services*) semestinya tidak terlepas dari isu dan nilai-nilai spiritualitas.⁶

Dunia bisnis saat ini tidak dapat dilepaskan dari kinerja individu-individu di dalam perusahaan. Kinerja individu tersebut sangat menentukan kinerja perusahaan itu sendiri, sayangnya saat ini sebagian besar pengelola perusahaan tidak mengerti bagaimana mengelola sumber daya manusia secara tepat dan efisien sehingga karyawan dapat memberikan kontribusi yang efektif bagi perusahaan,⁷ sebagian di antaranya justru terpaku pada upaya untuk meningkatkan keuntungan finansial semata.⁸ Pada sisi yang lain konsekuensi dari penerapan prinsip tersebut menunjukkan dampak yang kurang memuaskan.

⁴ Hasan, *Spiritualitas dalam Perilaku Organisasi* (Jurnal Dinamika Ekonomi dan Bisnis, 2010) h.82

⁵ Khoirul Anam, *Pengembangan Manajemen Spiritual di Sekolah* (Jurnal Ta'allum, 2016) h.102

⁶ Syamsuddin dan Aslinda Azman, *Memahami Dimensi Spiritualitas dalam Praktek Pekerjaan Sosial*(*Understanding The Dimension of Spirituality in Sosial Work Practice*) h.112

⁷ Ang Swat Lin Lindawati dan Marsella Eka Puspita, *Corporate Social Responsibility : Implikasi Stakeholder dan Legitimacy GAP dalam Peningkatan Kinerja Perusahaan* (Jurnal Akuntansi Multiparadigma, 2011) h.158

⁸ Leo Agung Manggala Yogatama dan Nilam Widyarini, *Kajian Spiritualitas di Tempat Kerja pada Konteks Organisasi Bisnis* (Jurnal Psikologi, 2015) h.2

Fakta menunjukkan banyaknya skandal yang melanda perusahaan, serta rendahnya kepedulian mereka akan tanggung jawab sosial dan lingkungan menyiratkan bahwa terjadi perubahan yang sangat besar pada para pelaku akuntansi,⁹ hal ini dianggap bertolak belakang dengan prinsip organisasi spiritual, dimana organisasi spiritual adalah organisasi yang memiliki tujuan utama dan niat luhur yang melampaui kesuksesan materi sebagai landasan operasinya.¹⁰ Tujuan tersebut termasuk memberikan kebahagiaan kepada seluruh *stakeholdernya* (investor, karyawan, pelanggan, lingkungan, dan masyarakat).

Organisasi spiritual tidak hanya terbatas pada lingkup agama saja, lebih jauh organisasi spiritual merupakan aktivitas operasional perusahaan yang berlandaskan nilai-nilai spiritual, yang berfungsi sebagai pedoman moral yang mengarahkan motivasi, keputusan, dan tindakan kita.¹¹ Perusahaan yang menyandarkan kegiatannya pada aspek spiritual terbukti mampu bertahan dan berkembang. Nilai spiritual tidak dapat dilepaskan dari nilai-nilai etika, nilai etika berasal dari agama yang dimana etika merupakan sumber yang dapat dijadikan sebagai pedoman untuk mengetahui yang baik dan buruk serta membedakan yang benar dan yang salah.¹²

Manajemen spiritual sebagai alternatif jawaban atas berbagai kondisi yang terjadi di dalam praktik bisnis dimana perilaku-perilaku manajemen berperan

⁹ Agus Budi Sulistiyo, *Peran Spiritualitas Keagamaan Bagi Akuntan dalam Lingkungan Organisasi* (Jurnal Review Akuntansi dan Keuangan, 2011), h. 127

¹⁰ Sujoko Efferin, *Sistem Pengendalian Manajemen Berbasis Spiritualisme* (Seri Media dan Literasi Rumah Peneleh, 2016) h.15

¹¹ Prof.Dr.Wibowo,S.E.,M.Phil, 2015. *Perilaku Dalam Organisasi*. Jakarta:Rajawali Pers. Hal 99

¹² Nur Indah Riwijanti, *Integritas Unsur Spiritualitas dalam Prinsip Good Corporate Governance: Revitalisasi Nilai Koperasi* (Jurnal Akuntansi dan Keuangan Islam, 2017) h.168

dalam menumbuhkan kesadaran kebersamaan dan mengoptimalkan potensi manusia di dalam menjaga martabat serta sebagai cara unik dirinya di dalam bertahan menjalani kehidupan didunia ini. Saat ini, muncul keyakinan terkait kesadaran spiritual, dimana kesadaran spiritual dibutuhkan sebagai kekuatan untuk mengurangi dampak dari sistem kapitalisme dalam praktek bisnis dan manajemen yang bertindak secara bebas serta merusak lingkungan bahkan kehidupan masyarakat.¹³ Organisasi yang telah menerapkan prinsip spiritualitas dalam manajemen bisnisnya akan menjalankan aktivitas perusahaan dengan berlandaskan pada kesejahteraan dan keadilan, bukan hanya untuk perusahaan sendiri melainkan juga kepada seluruh *stakeholdersnya*.

Sistem Pengendalian Manajemen dapat berkontribusi untuk menciptakan anggota organisasi yang saling peduli, saling mendukung, dan mengembangkan kegembiraan dalam bingkai kerjasama yang positif diantara mereka, mereka bukan lagi bekerja atas dasar keinginan ego semata, namun sambil menumbuh kembangkan welas asih, kesadaran penuh, makna terdalam dari pekerjaan yang dilakukan, dan transendensi.¹⁴ Peran dan kualitas sumber daya manusia yang ada di dalam organisasi menjadi tolak ukur keberhasilan suatu organisasi dalam mencapai tujuan organisasi untuk mewujudkan visi dan misinya, dengan demikian diperlukan adanya pengembangan sumber daya manusia yang berkualitas, sehingga dalam bekerja dapat memberikan hasil yang optimal.¹⁵

¹³ Khoirul Anam, *Pengembangan Manajemen Spiritual di Sekolah* (Jurnal Ta'allum, 2016) h.102

¹⁴ Sujoko Efferin, *Sistem Pengendalian Manajemen Berbasis Spiritualisme* (Seri Media dan Literasi Rumah Peneleh, 2016) h.61

¹⁵ Ronald Tanuwijaya, *Pengarus Spiritual Leadersip dan Kepuasan Kerja terhadap Kinerja Karyawan pada PT. Sari Pawita Pratama* (Jurnal Agora, 2015) h.50

Sebuah standar telah diciptakan guna melakukan proses manajemen dalam hal pengawasan, kontrol, dan improvisasi di bidang lingkungan untuk mengurangi dampak adanya aktivitas industri. *International Standard Organization* (ISO) 14001 merupakan standar yang digunakan untuk membantu sebuah perusahaan merealisasikan manajemen industri terhadap lingkungan. ISO 14001 bagi perusahaan telah menjadi acuan agar dapat melakukan perhatian kepada lingkungan di setiap aspek dari operasi dan prosedur yang diterapkan perusahaan.

Penerapan Sistem Manajemen Lingkungan ISO 14001 sebagai sebuah standar adalah untuk mendukung perlindungan lingkungan dan pencegahan pencemaran yang seimbang dengan kebutuhan sosial ekonomi. Keuntungan ekonomi, yang dapat diperoleh dari SML 14001 antara lain yaitu memperbaiki kinerja lingkungan secara keseluruhan, menghasilkan suatu kerangka kerja dalam upaya untuk pencegahan polusi, meningkatkan efisiensi dan penghematan biaya potensial, dan meningkatkan citra perusahaan.

Perusahaan sebagai sebuah sistem, dalam keberlanjutan dan keseimbangannya tidak dapat berdiri sendiri. Keberadaan perusahaan dalam lingkungan masyarakat, membawa pengaruh bagi kehidupan sosial, ekonomi, serta budaya.¹⁶ Sudah menjadi fakta bagaimana resistensi masyarakat sekitar, diberbagai tempat dan waktu muncul kepermukaan terhadap perusahaan yang dianggap tidak memperhatikan aspek-aspek sosial, ekonomi dan lingkungan

¹⁶ Isma Rosyida dan Fredian Tonny Nasdian, *Partisipasi Masyarakat dan Stakeholder dalam Penyelenggaraan Program Corporate Social Responsibility (CSR) dan dampaknya terhadap Komunitas Pedesaan* (Jurnal Transdisiplin Sosiologi, Komunikasi, dan Ekologi Manusia, 2011) h.51

hidupnya.¹⁷ Fenomena perkembangan isu *Corporate Social Responsibility* (CSR) cukup populer di Indonesia dalam beberapa tahun ini.

Banyak perusahaan yang mulai antusias dalam menjalankan aktivitas CSR dengan beberapa alasan, diantaranya adalah agar dapat meningkatkan citra perusahaan, agar dapat membawa keuntungan tersendiri bagi perusahaan, dan agar dapat menjamin keberlangsungan perusahaan.¹⁸ Pengungkapan CSR dapat memberikan keuntungan tersendiri bagi perusahaan dalam hal pendanaan yang di dasarkan atas kecenderungan investor untuk berinvestasi pada perusahaan yang memiliki etika bisnis yang baik, praktik terhadap karyawan yang baik, peduli terhadap dampak lingkungan dan memiliki tanggung jawab sosial perusahaan.¹⁹

Perlu ditekankan bahwa perusahaan yang pertanggungjawabannya sosialnya baik belum tentu membuat perusahaan menjadi organisasi spiritual. Jika CSR dilakukan sebagai aktivitas yang tersendiri terpisah dari *main business* perusahaan tersebut, maka CSR tadi hanya sekedar berfungsi sebagai aktivitas “mencuci piring” untuk “mengganti” kerusakan yang mungkin timbul dalam aktivitas bisnis utamanya.²⁰ Oleh karena itu perusahaan harus dengan tulus melaksanakan CSRnya, bukan hanya sekedar tanggung jawab bisnis, tetapi juga memiliki tanggung jawab moral kepada masyarakat dan lingkungan. Sebagaimana dalam

¹⁷ Azwir Nazir dkk, *Pengaruh Kepemilikan Manajerial, Leverage, Profitabilitas, Ukuran, dan Umur Perusahaan terhadap Pengungkapan Informasi Pertanggungjawaban Sosial Perusahaan pada Perusahaan Food and Beverage yang Terdaftar di BEI* (Jurnal Ekonomi, 2013) h.2

¹⁸ Ni Made Windya Apriyanti dan I.G.A.N. Budiasih, *Profitabilitas dan Corporate Social Responsibility pada Perusahaan High dan Low Profile* (E-jurnal Akuntansi Universitas Udayana, 2016) h.97

¹⁹ Ang Swat Lin Lindawati dan Marsella Eka Puspita, *Corporate Social Responsibility : Implikasi Stakeholder dan Legitimacy GAP dalam Peningkatan Kinerja Perusahaan* (Jurnal Akuntansi Multiparadigma, 2015) h.158

²⁰ Sujoko Efferin, *Sistem Pengendalian Manajemen Berbasis Spiritualisme* (Seri Media dan Literasi Rumah Peneleh, 2016) h.61

Islam dijelaskan tentang peranan manusia sebagai khalifah dalam QS.Al-Baqarah/2:30.²¹

وَإِذْ قَالَ رَبُّكَ لِلْمَلَائِكَةِ إِنِّي جَاعِلٌ فِي الْأَرْضِ خَلِيفَةً ۗ قَالُوا أَتَجْعَلُ فِيهَا مَن يُفْسِدُ فِيهَا وَيَسْفِكُ الدِّمَاءَ وَنَحْنُ نُسَبِّحُ بِحَمْدِكَ وَنُقَدِّسُ لَكَ ۗ قَالَ إِنِّي أَعْلَمُ مَا لَا تَعْلَمُونَ ﴿٣٠﴾

Terjemahnya :

Ingatlah ketika Tuhanmu berfirman kepada Para Malaikat: "Sesungguhnya aku hendak menjadikan seorang khalifah di muka bumi." mereka berkata: "Mengapa Engkau hendak menjadikan (khalifah) di bumi itu orang yang akan membuat kerusakan padanya dan menumpahkan darah, Padahal Kami Senantiasa bertasbih dengan memuji Engkau dan mensucikan Engkau?" Tuhan berfirman: "Sesungguhnya aku mengetahui apa yang tidak kamu ketahui."

Berdasarkan ayat diatas diketahui bahwa sebagai khalifah/manusia bertanggungjawab untuk menguatkan syariat Islam dalam segenap aspek kehidupannya, memastikan keharmonisan, keamanan dan kesejahteraan hidup. Manusia harus mampu memastikan, bahwa setiap tindakan dan perbuatannya tidak akan merugikan pihak lain bukan hanya kepada manusia tetapi juga kepada lingkungan, demi terciptanya keamanan dan kesejahteraan hidup.

CSR bukan hanya menjadi pelindung perusahaan dari peraturan perundang-undangan, tetapi juga sebagai pelindung dari tekanan pihak lain yang akan terus berlanjut untuk mempengaruhi perilaku bisnis korporasi.²² Tekanan ini datang antara lain dari para pemegang saham, LSM (Lembaga Swadaya Masyarakat), partner bisnis (terutama dari negara yang komunitas bisnisnya peka

²¹ Departemen Agama RI, *Al-Qur'an dan Terjemahannya* (Surabaya, . Karya Agung, 2006)h.....

²² Anwar Hamdani dan I Gusti Putu Diva Awatara, *Pengaruh Tanggung Jawab Sosial Perusahaan terhadap Komitmen Organisasi dan Kinerja Karyawan* (Jurnal Aplikasi Manajemen, 2016) h.205

terhadap CSR) dan advokat yang memperjuangkan kepentingan publik (*public inter-est lawyers*). Dalam ayat lain yakni QS. Al-Mukmin/40 : 39-40.²³

يَنْقُومِ إِنَّمَا هَذِهِ الْحَيَاةُ الدُّنْيَا مَتَّعٌ وَإِنَّ الْآخِرَةَ هِيَ دَارُ الْقَرَارِ ﴿٣٩﴾ مَنْ عَمِلَ سَيِّئَةً فَلَا تَجْزِيهِ إِلَّا مِثْلَهَا وَمَنْ عَمِلَ صَالِحًا مِّنْ ذَكَرٍ أَوْ أُنْثَىٰ وَهُوَ مُؤْمِنٌ فَأُولَٰئِكَ يَدْخُلُونَ الْجَنَّةَ يُرْزَقُونَ فِيهَا بِغَيْرِ حِسَابٍ ﴿٤٠﴾

Terjemahnya :

“(39) Hai kaumku, Sesungguhnya kehidupan dunia ini hanyalah kesenangan (sementara) dan Sesungguhnya akhirat Itulah negeri yang kekal. (40) Barangsiapa mengerjakan perbuatan jahat, Maka Dia tidak akan dibalasi melainkan sebanding dengan kejahatan itu. dan Barangsiapa mengerjakan amal yang saleh baik laki-laki maupun perempuan sedang ia dalam Keadaan beriman, Maka mereka akan masuk surga, mereka diberi rezki di dalamnya tanpa hisab.”

Berdasarkan ayat diatas sangat jelas terlihat bahwa sangat dianjurkan kepada manusia untuk memperhatikan kepentingan orang lain diatas kepentingan pribadi hal ini dikarenakan setiap kekayaan merupakan titipan sementara yang diberikan Allah SWT untuk dikelola sebaik-baiknya dan untuk memberikan manfaat kepada orang lain. Jika dikaitkan dengan perusahaan, dalam memperoleh keuntungannya perusahaan harus memperhatikan kepentingan masyarakat dan lingkungan sekitarnya di atas kepentingan pribadi perusahaan. Penentuan nilai-nilai yang dianut oleh perusahaan dalam menciptakan keseimbangan diharapkan mampu menumbuhkan motivasi pada karyawan, yang tentunya akan berpengaruh terhadap komitmen, inisiatif dan kreatifitas karyawan. Oleh karena itu, dibutuhkan

²³ Departemen Agama RI, *Al-Qur'an dan Terjemahannya* (Surabaya, Karya Agung, 2006)h.....

kemampuan dari individu dalam melakukan pengendalian diri secara terus menerus selama kegiatan, tujuan serta hasil-hasil yang bermakna.²⁴

Penerapan tata kelola yang baik atau *Good Corporate Governance* (GCG), merupakan konsep yang menekankan pentingnya para *stakeholder* untuk memperoleh informasi yang benar, akurat, dan dapat diperatanggungjawabkan.²⁵

Prinsip-prinsip GCG harus benar-benar merujuk kepada prinsip serta nilai ekonomi dan bisnis yang telah diterapkan dalam ajaran agama, agar perusahaan dalam menjalankan kewajibannya tidak hanya mementingkan keuntungan bisnis semata, tetapi juga memperhatikan seluruh *stakeholders*. Menerapkan etika bisnis secara konsisten hingga dapat mewujudkan iklim usaha yang sehat, efisien dan transparan. Hal ini merupakan sumbangsih besar yang dapat diberikan oleh dunia usaha untuk mendorong terciptanya pasar yang efisien, transparan, dan mampu memberikan manfaat yang besar bagi seluruh *stakeholdernya*.

PT. Semen Tonasa merupakan salah satu contoh perusahaan yang melakukan CSR sesuai dengan peraturan perundang-undangan. PT. Semen Tonasa adalah produsen semen terbesar dikawasan Indonesia Timur, berbagai penghargaan terkait lingkungan banyak didapatkan oleh perseroan ini, baru-baru ini PT. Semen Tonasa menjadi sorotan di ajang Indonesian *Sustainable Development Goals Award* (ISDA) 2017 dengan meraih enam penghargaan sekaligus dan tiga di antaranya adalah kategori program. Untuk bidang lingkungan perseroan ini meraih Platinum, sementara untuk bidang pendidikan dan kesehatan

²⁴ Mohammed Arif, *Spiritual Manajemen : Sebuah Refleksi dari Perkembangan Ilmu Manajemen*(Jurnal Ekonomi MODERNISASI, 2010), h.173

²⁵ Yusi Septa Prasetia dan Mohammad Gozali. *Pendekatan Prinsip Good Corporate Governance dalam Meningkatkan Kualitas Sumber Daya Insani (SDI)* (Jurnal Ekonomi Syariah Indonesia, 2016) h.1

perseroan meraih Gold. Sebagai Perseroan yang beroperasi dan berkembang ditengah masyarakat, Semen Tonasa turut bertanggungjawab dalam mendorong kemajuan masyarakat sekitar, dengan berdasar pada tujuh prinsip utama yakni, transparansi dan akuntabilitas, kearifan lokal, kejujuran dan kepercayaan, keswadayaan, keadilan, kemitraan dan kesetaraan, serta kemandirian. Dalam pelaksanaannya, program tanggung jawab sosial dan lingkungan Semen Tonasa dinamakan Tonasa Bersaudara yang memiliki lima pilar, yaitu Tonasa Mandiri, Tonasa Cerdas, Tonasa Sehat, Tonasa Bersahaja, dan Tonasa Hijau.

Kepedulian Semen Tonasa bukan hanya kepada masyarakat dan lingkungan, tetapi juga kepada seluruh karyawannya. Perseroan menyadari bahwa karyawan merupakan motor penggerak roda kehidupan perusahaan. Perseroan bertanggungjawab dalam melindungi karyawannya, agar keselamatan dan kesehatan setiap karyawan tetap terjaga. Sejak tahun 2001, perseroan telah menerapkan Sistem Manajemen Keselamatan dan Kesehatan Kerja (SMK3) untuk menciptakan lingkungan kerja yang aman, sehat, dan sejahtera sehingga diharapkan dapat mengurangi tingkat kecelakaan dan pencemaran serta penyakit akibat kerja. Selain itu, terkait produknya Perseroan juga selalu berusaha memberikan pelayanan yang baik, ini terbukti dengan diterapkannya Sistem Manajemen Mutu produk yang merupakan salah satu upaya perseroan dalam menyikapi perubahan ekonomi dan persaingan global. Seluruh aktivitas operasional perusahaan selalu diupayakan memenuhi persyaratan manajemen mutu ISO 9001, baik terhadap pengelolaan bahan baku maupun produk akhir. Dalam QS. At-Tawbah/9:105 dijelaskan bahwa :

كُفِّرُوا الشَّهَادَةَ الْغَيْبِ عَلِيمٍ إِلَى وَسْتُرْدُونَ وَالْمُؤْمِنُونَ وَرَسُولُهُ عَمَلِكُمْ اللَّهُ فَسِيرَى أَعْمَلُوا وَقُلْ
تَعْمَلُونَ كُنْتُمْ بِمَا فُيِّنْتُمْ

Terjemahnya :

*Dan Katakanlah: "Bekerjalah kamu, Maka Allah dan Rasul-Nya serta orang-orang mukmin akan melihat pekerjaanmu itu, dan kamu akan dikembalikan kepada (Allah) yang mengetahui akan yang ghaib dan yang nyata, lalu diberitakan-Nya kepada kamu apa yang telah kamu kerjakan."*²⁶

Dalam ayat di atas dijelaskan, bahwa setiap pekerjaan yang dilakukan dengan sungguh-sungguh akan memperoleh balasan dari Allah SWT sehingga pekerjaan yang baik akan memberikan hasil yang baik pula.

Berdasarkan latar belakang diatas, penelitian ini bermaksud untuk mengetahui apakah dengan menerapkan CSR sesuai dengan prosedur yang ada sudah menjadikan Tonasa sebagai Organisasi Spiritual?

B. Fokus Penelitian dan Deskripsi Fokus

Fokus penelitian ini adalah bagaimana penerapan Sistem Pengendalian Manajemen dalam mewujudkan organisasi spiritual, dimana spiritual banyak didefinisikan dalam arti sempit oleh sebagian orang, mereka berpendapat bahwa spiritual hanya hubungan kita dengan Tuhan, padahal spiritual juga berkaitan dengan masyarakat dan lingkungan. Saat ini manusia banyak memisahkan setiap kegiatannya dengan spiritual mereka, karena menganggap bahwa keduanya adalah hal yang jauh berbeda. Namun, tanpa diketahui banyak orang sadar bahwa dengan menggabungkan setiap tindakan dengan spiritual akan memberikan perubahan dan dampak yang jauh lebih baik. Perusahaan yang memiliki pertanggungjawaban

²⁶ Departemen Agama RI, *Al-Qur'an dan Terjemahannya* (Surabaya, Karya Agung, 2006) h.....

yang baik bukan hanya terlindungi dari peraturan, tetapi juga akan menimbulkan kesan yang baik di mata masyarakat khususnya para konsumen, dengan memperhatikan lingkungan perusahaan pun sama dengan melakukan investasi jangka panjang.

Objek dalam penelitian ini adalah PT. Semen Tonasa, dipilihnya perseroan ini sebagai objek dalam penelitian adalah karena perseroan tersebut telah melakukan pertanggungjawaban sosial dengan sangat baik, ada banyak penghargaan yang telah diperoleh Semen Tonasa. Perseroan ini sudah sejak lama terkenal dengan perhatiannya yang tidak hanya kepada lingkungan tetapi juga kepada masyarakat. Namun, pertanggungjawaban yang baik belum tentu menjadikan perusahaan sebagai organisasi spiritual.

C. Rumusan Masalah

Sistem Pengendalian Manajemen memiliki peranan yang sentral dalam mengedukasi para anggota organisasi dan menumbuhkembangkan spiritualitas dalam organisasi. Organisasi spiritual tidaklah semata-mata berbentuk organisasi yang memberikan uang dan bantuan lainnya kemereka yang membutuhkan. Organisasi spiritual dapat dijalankan dengan berwawasan pertumbuhan dan penciptaan surplus untuk keberlangsungan perusahaan dalam jangka panjang. Saat ini banyak perusahaan yang melakukan pertanggungjawaban sosialnya hanya untuk tujuan pencitraan semata, padahal tujuan utama dari pertanggungjawaban sosial pada perusahaan adalah pembangunan berkelanjutan. Keberhasilan suatu perusahaan ditandai dengan kinerja keuangan yang positif baik dari segi pencapaian laba maupun pertumbuhan perusahaan

Berdasarkan latar belakang tersebut, adapun rumusan masalah dalam penelitian ini adalah:

1. Bagaimana peran GCG dalam Mewujudkan Organisasi Spiritual di PT. Semen Tonasa?
2. Bagaimana pengaruh pertanggungjawaban sosial terhadap pendapatan bersih PT. Semen Tonasa?
3. Bagaimana Sistem Pengendalian Manajemen PT. Semen Tonasa dari sudut pandang Spiritualisme?

D. Tujuan Penelitian

Berdasarkan rumusan masalah tersebut, adapun tujuan dari penelitian ini adalah :

1. Untuk mengetahui peran GCG dalam Mewujudkan Organisasi Spiritual di PT. Semen Tonasa
2. Untuk mengetahui pengaruh pertanggungjawaban sosial terhadap pendapatan bersih PT. Semen Tonasa
3. Untuk mengetahui Sistem Pengendalian Manajemen PT. Semen Tonasa dari sudut pandang Spiritualisme

E. Kegunaan Penelitian

1. Manfaat Teoretis;

Manfaat teoretis dalam penelitian ini diharapkan mampu menyempurnakan *Spiritual Leadership*, teori yang dimaksud di sini adalah kepemimpinan yang lebih banyak mengandalkan kecerdasan spiritual dalam kegiatan kepemimpinan. *Spiritual Leadership* digagas oleh Tobroni. Secara lebih

jauh, *Spiritual Leadership* adalah seseorang pemimpin yang dapat menerapkan nilai-nilai spiritual kedalam praktik kepemimpinan sehari-hari

2. Manfaat Praktis;

Penelitian ini diharapkan dapat membuka wawasan para pembaca khususnya para pemilik organisasi, bahwa dalam memperoleh keuntungan bagi organisasinya haruslah memperhatikan setiap aspek-aspek yang ada di lingkup organisasi dengan membuang pikiran dan tindakan egoistik. Penulis juga menganjurkan kepada setiap organisasi untuk mulai menghindari istilah profit dan menggunakan istilah surplus. Hal ini, dapat berdampak pada pola pikir dan tindakan organisasi.

Penggunaan istilah profit atau keuntungan memiliki arti sempit, dimana organisasi ada untuk keuntungan setiap tindakan dan tujuannya hanya berfokus pada keuntungan. Sedangkan istilah surplus atau kelebihan pendapatan setelah dikurangi biaya-biaya operasional dan kontribusinya bagi masyarakat dan lingkungan hidup diharapkan dapat memberikan pemahaman kepada organisasi bahwa dalam setiap aktivitas operasionalnya tidak terpisah dengan masyarakat dan lingkungan.

Penelitian ini juga diharapkan dapat memberikan pemahaman kepada masyarakat, bahwa tidak semua organisasi khususnya di bidang pertambangan itu memberikan dampak buruk. Masyarakat perlu untuk mendukung dan memberikan kesempatan kepada para organisasi untuk menunjukkan bentuk pertanggung jawabannya.

3. Manfaat Regulasi;

Penelitian ini diharapkan dapat mengembangkan Undang Undang No. 40 Tahun 2007 pasal 1 angka 3 UUPT, dimana tanggung jawab sosial dan lingkungan adalah komitmen perseroan untuk berperan serta dalam pembangunan ekonomi berkelanjutan guna meningkatkan kualitas kehidupan dan lingkungan yang bermanfaat, baik bagi perseroan sendiri, komunitas setempat, maupun masyarakat pada umumnya.

F. Penelitian Terdahulu

Penelitian ini merupakan penelitian yang melihat bahwa spiritual menjadi landasan yang sangat penting bagi seorang individu.

Tabel 1.1
Penelitian Terdahulu

No	Peneliti	Judul	Hasil Penelitian
1	2	3	4
1	Bonnie Soeherman (2017)	Ramayana Walmiki : Eksplorasi Holistik Sistem Pengendalian Manajemen	Penelitian ini menemukan variasi konsep dan implikasi antara SPM modern pada umumnya dan pemikiran Walmiki dalam kitab Ramayana. Keduanya memiliki kelebihan dan asumsinya sendiri. Dimensi SPM modern lebih didominasi unsur pikiran-pikiran rasional. SPM dalam kacamata Walmiki lebih mengedepankan dimensi spiritual.
	Budi Gautama Siregar (2015)	Penerapan Corporate Social Responsibility (CSR) dalam Pandangan Islam	Menurut Islam, CSR yang dilakukan harus bertujuan untuk menciptakan kebajikan yang dilakukan bukan melalui aktivitas-aktivitas yang mengandung unsur-unsur riba, melainkan dengan praktik yang diperintahkan Allah berupa zakat, infak, sedekah, dan wakaf. CSR juga

			harus mengedepankan nilai kedermawanan dan ketulusan hati.
	Sueb dan Keraf (2012)	Relasi Sistem Manajemen Lingkungan ISO 14001 dan Kinerja Keuangan	<p>Kesimpulan yang dapat ditarik dari penelitian ini adalah antara elemen sistem manajemen lingkungan yang satu dengan lainnya mempunyai hubungan dan saling mempengaruhi. Elemen yang mempunyai hubungan paling kuat adalah penerapan dan operasi dan pengkajian manajemen, sedangkan elemen yang mempunyai hubungan paling lemah adalah kebijakan lingkungan dan tindakan pemeriksaan dan perbaikan. Implementasi sistem manajemen lingkungan berpengaruh positif terhadap pencapaian kinerja keuangan pada perusahaan yang sudah memperoleh sertifikat ISO 14001 dan terdaftar di bursa efek Indonesia. Penerapan dan operasi merupakan salah satu elemen SML ISO 14001 yang sangat berpengaruh dalam pencapaian kinerja keuangan.</p>
	Fitri Nur Rilah dan Indah Riwijanti (2017)	Integrasi Unsur Spiritualitas dalam Prinsip <i>Good Corporate Governance</i> : Revitalisasi Nilai Koperasi	<p>Pada model GCG, lapisan pondasi yang paling atas adalah asas koperasi serta prinsip dan nilai koperasi. Nilai spiritualitas dan nilai ideografik ini dikemas dalam teori etika. Dalam hal ini teori etika yang terkait adalah teori etika yang bersumber dari agama dan teori etika otonom, sekaligus merujuk pada firman-firman Allah yang menyerukan pada nilai-nilai spiritualitas. Jika teori etika ini dijadikan dasar dalam pengelolaan koperasi yang notabene menghasilkan suatu bentuk pertanggungjawaban, maka teori akuntansi sebagai ideologi juga nampak. Integrasi nilai spiritualitas (nilai koperasi) dalam prinsip GCG menuju akuntansi pertanggungjawaban spiritualitas.</p>

BAB II

TINJAUAN TEORETIS

A. *Stakeholder Theory*

Stakeholder theory merupakan teori yang dikembangkan oleh R. Edward Freeman (1984). Teori *stakeholder* dapat diartikan sebagai kumpulan kebijakan dan praktik yang berhubungan dengan *stakeholder*, nilai-nilai, pemenuhan ketentuan hukum, penghargaan masyarakat dan lingkungan, serta komitmen organisasi untuk kontribusi dalam pembangunan secara berkelanjutan.²⁷ Berdasarkan *stakeholder theory* perusahaan harus menciptakan kekayaan untuk semua *stakeholders* hal ini berbeda dengan model keuangan tradisional yang menciptakan nilai hanya untuk *agent* dan *principle* (pemegang saham). *Stakeholder* sendiri dibagi menjadi dua, yaitu *stakeholder* internal yang terdiri dari pemilik, manajemen, dan karyawan; dan *stakeholder* eksternal yang terdiri dari pemerintah, masyarakat, lingkungan dan pemangku kepentingan masa depan.²⁸

Teori ini menyatakan kesepakatan antara perusahaan dengan masyarakat, yang mengizinkan perusahaan untuk mengkonsumsi sumberdaya alam, manusia dan sumberdaya lain untuk menghasilkan barang dan jasa serta menghasilkan limbah (dengan cara yang dapat mempertahankan keberlangsungan masyarakat dan lingkungan) sehingga pada saat yang sama harus menciptakan kekayaan juga bagi semua *stakeholders* dan pihak lain yang berkepentingan. Tanggung jawab

²⁷ Freeman, R. Edward. *Stakeholder Theory Of The Modern Corporation*. (General Issues in Business Ethics, 2002) hal. 40

²⁸ Hernadi, B. H. *Green Accounting For Corporate Sustainability*. (Club of Economics di Miskolc' TMP, 2012). hal. 28.

sosial dan lingkungan dalam suatu perusahaan dapat membantu memperkuat hubungan antara perusahaan dan masyarakat dimana perusahaan tersebut beroperasi.

Mengutamakan kepentingan para pemangku kepentingan akan memberikan kesan baik dan citra perusahaan akan menjadi baik pula, sebaliknya mengabaikan kepentingan para pemangku kepentingan dapat mencemari citra publik perusahaan, konsekuensi terburuknya adalah akan mempengaruhi kinerja keuangan perusahaan. Teori *stakeholder* merupakan suatu teori yang mengatakan bahwa keberlangsungan suatu perusahaan tidak terlepas dari adanya peranan *stakeholder* baik dari internal maupun eksternal dengan berbagai latar belakang kepentingan yang berbeda dari setiap *stakeholder* yang ada.²⁹

Stakeholder memiliki peran yang sangat penting dalam sebuah perusahaan untuk itu dalam mencapai harapan para *stakeholder*, perusahaan harus melakukan penyampaian/pengungkapan yakni pelaporan aktivitas sosial dan lingkungan. Pengungkapan tersebut dilakukan dengan harapan mendapatkan dukungan dari *stakeholder* dan demi keberlangsungan usaha.

Proposisi utama dari *stakeholders theory* adalah perusahaan dapat bertahan tergantung pada keberhasilan dari manajemen perusahaan untuk menjaga hubungan dengan para *stakeholdernya*, yang kemudian membutuhkan informasi terkait ekonomi, sosial, dan lingkungan yang terpengaruh oleh kinerja perusahaan,

²⁹ Ang Swat Lin Lindawati dan Marsella Eka Puspita, *Corporate Social Responsibility : Implikasi Stakeholder dan Legitimacy GAP dalam Peningkatan Kinerja Perusahaan (Jurnal Akuntansi Multiparadigma, 2015)* h.160

apabila perusahaan terus menerus menggunakan sumber dayanya atau dampak terhadap kinerja apabila perusahaan tidak lagi menggunakan sumberdaya tersebut.

Ada beberapa alasan yang mendorong perusahaan perlu memperhatikan kepentingan *stakeholders*, yaitu isu lingkungan melibatkan kepentingan berbagai kelompok dalam masyarakat yang dapat mengganggu kualitas hidup mereka. Era globalisasi telah mendorong produk-produk yang diperdagangkan harus bersahabat dengan lingkungan. Investor dalam menanamkan modalnya cenderung untuk memilih perusahaan yang memiliki dan mengembangkan kebijakan dan program lingkungan, LSM dan pencinta lingkungan makin vokal dalam mengkritik perusahaan-perusahaan yang kurang peduli terhadap lingkungan.³⁰ Jadi dengan memperhatikan masyarakat itu berarti perusahaan telah memenuhi tanggung jawab mereka kepada *stakeholder* eksternalnya.

B. Teori Spiritual Leadership

Dalam perspektif sejarah, Kepemimpinan spiritual dalam perspektif sejarah telah dicontohkan dengan sangat sempurna oleh Nabiullah Muhammad SAW. Integritasnya yang luar biasa serta gelar yang diperoleh sebagai *al-amin* atau yang dapat dipercaya membuat Nabi Muhammad SAW mampu mengembangkan model kepemimpinan yang paling ideal dan paling sukses dalam sejarah peradaban umat manusia, terlebih lagi sifat-sifatnya yang utama yaitu *siddiq (integrity)*, *amanah (trust)*, *fathanah (smart)* dan *tabligh (openly)* mampu mempengaruhi orang lain dengan cara mengilhami tanpa mengindoktrinasi,

³⁰ I Januarti dan D. Apriyanti, *Pengaruh Tanggung Jawab Social Perusahaan Terhadap Kinerja Keuangan* (Jurnal Maksi, 2005) h.97

menyadarkan tanpa menyakiti, membangkitkan tanpa memaksa dan mengajak tanpa memerintah.³¹

Kepemimpinan dianggap menjadi faktor yang sangat penting dalam menentukan keberhasilan suatu organisasi. Kinerja karyawan dapat ditingkatkan melalui kepemimpinan yang baik dalam suatu organisasi, hal ini di karenakan karyawan akan merasa nyaman dalam menjalankan tanggung jawabnya apabila pemimpinnya dapat mendukung karyawannya. Sebaliknya pemimpin yang otoriter akan memberikan tekanan terhadap karyawan, sehingga karyawan tidak dapat dalam melaksanakan pekerjaannya dengan baik. Selama ini, *mainstream* kepemimpinan transaksional maupun transformasional lebih menekankan pada aspek karakter maupun perilaku.³² Kepemimpinan yang banyak diterapkan pada organisasi cenderung berorientasi pada standardisasi, formalisasi, dan sentralisasi.³³ Model ini dinilai tidak cukup mampu mengantisipasi perubahan-perubahan dari lingkungan dan tidak mendukung kebermaknaan hidup. Sehingga banyak orang bekerja hanya untuk memenuhi kebutuhan ekonomi dan status, bukan karena mencintai pekerjaan itu sendiri dan menemukan makna hidup melalui pekerjaannya. Disinilah perlunya pemahaman spiritualitas dalam pekerjaan.

Dalam hal peningkatan kinerja karyawan, kepemimpinan merupakan salah satu faktor yang dapat mempengaruhinya. Salah satu hal yang berkaitan

³¹Haqiqi Rafsanjani, *Kepimpinan Spiritual (Spiritual Leasership)* (Jurnal Mashraf al-Syariah : Jurnal Ekonomi dan Perbankan Syariah, 2017) h.2

³²Rahmawaty, *Model Kepemimpinan Spiritual dalam Meningkatkan Kepuasan Kerja dan Kinerja Karyawan Di BMT Se-Kabupaten Pati.* (Jurnal Iqtishadia, 2016) h.278

³³Thayib, *Spiritual Leadership, Kepuasan Kerja, dan Prestasi Kerja* (Al'Adalah, 2013) h.352

dengan efektifitas sebuah kepemimpinan ditempat kerja, tidak terlepas dari nilai-nilai spiritual.³⁴ Salah satu perhatian utama saat ini adanya gaya kepemimpinan baru yaitu kepemimpinan spiritual. Kepemimpinan Spiritual merupakan suatu kemampuan seorang pemimpin memberi dorongan, semangat, prinsip-prinsip terhadap hasil kerja, baik di tempat kerja maupun dalam lingkungan masyarakat.³⁵ Oleh karena itu merupakan sebuah hal yang penting untuk menanamkan nilai moral spiritual pada seluruh karyawan. Kepuasan terkait dengan terpenuhinya kebutuhan spiritual ditempat kerja akan memberikan pengaruh yang positif pada kesehatan manusiawi dan psikologis serta dapat dijadikan sebuah pondasi penerapan *Spiritual Leadership*.³⁶

Al Qur'an mengkaitkan kepemimpinan dengan hidayah dan pemberian petunjuk pada kebenaran. Seorang pemimpin tidak boleh melakukan kezaliman, misalnya kezaliman dalam keilmuan dan perbuatan, kezaliman dalam mengambil keputusan dan aplikasinya. Seorang pemimpin harus mengetahui keadaan umatnya, merasakan langsung penderitaan mereka. Seorang pemimpin harus melebihi umatnya dalam segala hal: keilmuan dan perbuatan, pengabdian dan ibadah, keberanian dan keutamaan, serta sifat dan perilaku. Dimana pemimpin hanya memperoleh petunjuk dari Allah SWT, bukan dari umatnya. Seorang pemimpin harus berpengetahuan dan memiliki pengalaman yang baik sehingga

³⁴ Ronald Tanuwijaya, *Pengarus Spiritual Leadersip dan Kepuasan Kerja terhadap Kinerja Karyawan pada PT.. Sari Pawita Pratama* (Jurnal Agora, 2015) h.505

³⁵Ilham, *Pengaruh Spiritual Leadership terhadap Organizational Commitment Melalui Calling dan Membership pada PT..Asuransi Takaful Keluarga* (Jurnal Manajemen Teori dn Terapan, 2012) h.2

³⁶ Nurfika Asmaningrum dkk, *Pengaruh Penerapan Spiritual Leadership Terhadap Komitmen Perawat Pada Organisasi Di Rumah Sakit Islam Surabaya* (Jurnal Keperawatan Soedirman (The Soedirman Journal of Nursing, 2011) h.10

dapat memberikan contoh kepada karyawannya, seperti turunnya wahyu kepada Nabi Muhammad dari Allah SWT yang selanjutnya disampaikan oleh Nabi Muhammad SAW kepada umatnya.

Kepemimpinan spiritual juga merupakan kepemimpinan yang sangat menjaga nilai-nilai etis dan menjunjung tinggi nilai-nilai spiritual.³⁷ Karakteristik kepemimpinan yang berbasis etika religius antara lain: kejujuran hati, *fairness*, pengenalan diri sendiri, fokus pada amal shaleh, *spiritualisme* yang tidak dogmatis, bekerja lebih efisien, membangkitkan yang terbaik dalam diri sendiri dan orang lain, keterbukaan menerima perubahan, disiplin tetapi tetap fleksibel, santai dan cerdas, serta kerendahan hati. *Spiritual leadership* merupakan kepemimpinan yang membentuk *values, attitude, behavior* yang dibutuhkan untuk memotivasi diri sendiri dan orang lain secara *intrinsic motivation* sehingga menggapai rasa spiritual survival.³⁸ Ada tiga ciri kepemimpinan spiritual yaitu *Vision*, merupakan bagian terpenting yang menarik perhatian untuk menggapai masa depan. *Altruistic Love*, merupakan suatu perasaan yang utuh, harmonis, kesejahteraan, kepedulian dan apresiasi untuk diri dan sesama dan *Hope/Faith*, merupakan kepastian dari suatu yang diharapkan, sanksi dari suatu yang tak terlihat.³⁹ Kepercayaan lebih dari sekedar harapan atau sebuah pengharapan atas suatu yang diinginkan.

³⁷ Sulistiyo, *Analisis Kepemimpinan Spiritual dan Komunikasi Organisasional terhadap Kinerja Karyawan* (Jurnal Ekobis, 2009) h. 128

³⁸ Ronald Tanuwijaya, *Pengarus Spiritual Leadersip dan Kepuasan Kerja terhadap Kinerja Karyawan pada PT.. Sari Pawita Pratama* (Jurnal Agora, 2015) h. 505

³⁹ Thayib, *Spiritual Leadership, Kepuasan Kerja, dan Prestasi Kerja* (Al'Adalah, 2013) h.355

C. *Spiritualisme*

Spiritualisme atau spiritualitas adalah keadaan atau pengalaman yang memberikan makna bagi seseorang, lebih jauh spiritualitas dapat diartikan sebagai perasaan saling memahami, semangat, serta keutuhan dalam diri atau perasaan yang saling berkaitan, bukan hanya dengan diri sendiri melainkan juga dengan orang lain, lingkungan, bahkan dengan Tuhan.⁴⁰ Spiritualitas adalah kapasitas bawaan dari otak manusia yang didasarkan oleh struktur-struktur dari dalam otak yang memberi kita kemampuan dasar untuk membentuk makna, nilai, dan keyakinan. Spiritualitas bersifat prakultural dan lebih primer dibandingkan dengan agama. Karena kita punya kecerdasan spirituallah, umat manusia kemudian menganut dan menjalankan sistem keagamaan sebagai jawaban atas pertanyaan-pertanyaan yang diajukan oleh spiritualitas.

Saat ini, cara pandang bahwa bisnis harus berorientasi pada pasar akan menyebabkan perusahaan menghalalkan segala cara untuk mencapai tujuannya, profitabilitas dan dilakukan dengan mengeksploitasi dan mengeksplorasi semua sumberdaya yang dimiliki, baik sumberdaya internal dan eksternal. Perusahaan akan menjadi bangga ketika dapat menerapkan ilmu, konsep dan pemikiran dalam menghadapi lingkungan yang dinamis sehingga tidak menyadari bahwa apa yang telah dilakukan telah menyebabkan mereka menjadi egosentrik dan dipenuhi dengan pertimbangan jangka pendek sehingga tatanan perekonomian, sosial, budaya dan politik menjadi tidak seimbang.

⁴⁰ Mohammad Benny Alexandri dan Fitrihya Zahra, *Hubungan Industrial : Perbandingan Spiritualitas di Tempat Kerja dan Efektivitas Organisasi antara India dengan Indonesia*. (Jurnal Adbispreneur, 2017)hal.185

Spiritualitas di tempat kerja berkaitan dengan konstruk yang menunjukkan peningkatan kualitas kinerja. Secara sistematis spiritualitas di tempat kerja merupakan pemahaman diri individu sebagai makhluk spiritual yang jiwanya membutuhkan pemeliharaan di tempat kerja dengan segala nilai yang ada dalam dirinya; mengalami pengalaman akan rasa bertujuan dan bermakna dalam pekerjaannya; serta juga mengalami perasaan saling terhubung dengan orang lain dan komunitas di tempat individu bekerja.⁴¹

Spiritualitas kerja didefinisikan sebagai kerangka nilai-nilai budaya organisasi yang mendorong pengalaman transenden dari karyawan melalui proses kerja. Pengalaman transenden mengacu pada bagaimana seseorang sebagai individu merasa mengalami perubahan melalui pelayanannya kepada orang lain, dan individu tersebut juga mendapatkan makna dan tujuan hidup mereka.⁴² Spiritualitas dapat membuat karyawan lebih efektif bekerja, karena mereka melihat pekerjaan mereka sebagai alat untuk meningkatkan spiritualitas sehingga karyawan akan menunjukkan usaha yang lebih besar daripada karyawan yang melihat pekerjaan mereka sebagai alat untuk mendapatkan uang saja. Spiritualitas dalam pekerjaan bukan mengenai membawa agama kedalam pekerjaan, namun mengenai kemampuan menghadirkan keseluruhan diri karyawan untuk bekerja.⁴³

Spiritualitas dalam pekerjaan merupakan aspek penting bagi perusahaan untuk dapat bersaing dimasa sekarang ini. Spiritualitas dapat membuat karyawan lebih

⁴¹ Leo Agung Manggala Yogatama dan Nilam Widyarini, *Kajian Spiritualitas di Tempat Kerja pada Konteks Organisasi Bisnis* (Jurnal Psikologi, 2015) h.2

⁴² Mohammad Benny Alexandri dan Fithriya Zahra, *Hubungan Industrial : Perbandingan Spiritualitas di Tempat Kerja dan Efektivitas Organisasi antara India dengan Indonesia* (Jurnal Adbispreneur, 2017) h.184

⁴³ Harlina Nurtjahjanti, *Kerja Sebagai Ekspresi Keinginan Diri Karyawan untuk Mencari Makna dan Tujuan Hidup dalam Organisasi* (Jurnal Psikologi Undip, 2010) h.29

efektif dalam bekerja, karena karyawan yang melihat pekerjaan mereka sebagai alat untuk meningkatkan spiritualitas akan menunjukkan usaha yang lebih besar dibanding karyawan yang melihat pekerjaannya hanya sebagai alat untuk memperoleh uang.

Terdapat lima alasan tumbuhnya ketertarikan perusahaan-perusahaan di Amerika dalam mengembangkan spiritualitas di tempat kerja, yaitu: (1) meningkatnya tekanan terhadap persaingan global mengharuskan pemimpin suatu organisasi menyadari akan pentingnya menumbuhkan kreativitas para karyawannya, (2) terjadinya *downsizing*, *reengineering* dan pemberhentian karyawan yang mengakibatkan karyawan menjadi kehilangan semangat di lingkungan kerja, (3) fakta bahwa tempat kerja berkembang menjadi komunitas utama bagi manusia, (4) meningkatnya akses dan keingintahuan akan filosofi timur, dan (5) pengembangan minat terhadap makna kehidupan kontemplatif.⁴⁴

D. Organisasi Spiritual

Paradigma baru yang muncul dalam organisasi spiritual disebut sebagai “gerakan spiritual”. Spiritualitas dapat diartikan sebagai perubahan besar, dimana organisasi memberi ruang bagi dimensi spiritual yang ada hubungannya dengan makna, tujuan, dan rasa komunitas. Meskipun topik spiritualitas dianggap sebagai hal yang tabu di banyak organisasi paradigma ini telah mempertimbangkan perlunya meninjau keyakinan, nilai, persepsi, dan pandangan tentang bagaimana

⁴⁴Mohammad Benny Alexandri dan Fitrihya Zahra, *Hubungan Industrial : Perbandingan Spiritualitas di Tempat Kerja dan Efektivitas Organisasi antara India dengan Indonesia*. (Jurnal Adbispreneur, 2017) hal.185

kita hidup di dunia ini.⁴⁵ Dimensi penting spiritualitas di tempat kerja atau organisasi adalah bahwa karyawan memiliki kebutuhan spiritual (yaitu, kehidupan batin), sama seperti mereka memiliki fisik, kebutuhan emosional, dan kognitif, dan kebutuhan ini tidak tertinggal di rumah ketika mereka datang bekerja.⁴⁶

Spiritualitas di tempat kerja bukanlah tentang agama, atau tentang bagaimana membuat orang-orang berubah menjadi sistem kepercayaan khusus, spiritual tidak selalu melibatkan koneksi ke tradisi agama tertentu, tetapi dapat didasarkan pada pribadi nilai dan filosofi.⁴⁷ Ini tentang karyawan yang memandang diri mereka sebagai makhluk spiritual jiwa-jiwa yang membutuhkan “makanan” di tempat kerja, yang mengalami rasa tujuan dan makna dalam pekerjaan mereka, dan rasa keterikatan satu sama lain dan komunitas di tempat kerja mereka. Model organisasi spiritual diperlukan sebagai alternatif untuk keluar dari perangkat materialisme dengan menumbuhkembangkan empat dimensi spiritualitas yakni welas asih, kesadaran penuh, aktivitas yang bermakna mendalam, dan transendensi pada para anggota organisasinya.⁴⁸

Nilai spiritualitas dalam bisnis kadang belum banyak diterima oleh beberapa lapisan masyarakat, karena menilai bahwa ada perbedaan yang sangat besar antara nilai spiritualitas dan nilai bisnis. Penolakan ini dikarenakan ketidaktahuan terkait pendefinisian nilai spiritualitas itu sendiri, masih banyak

⁴⁵ Anselmo Ferreira Vasconcelos, *A Organizacao Baseada na Espiritualidade : Uma Revisao Teorica e seu Potencial Papel no Terceiro Milenio (EBAPE.BR, 2013)* h.189

⁴⁶ Peter Case dan Jonathan Gosling, *The Spiritual Organization : Critical Refection on The Instrumentality of Workplace Spirituality* (Journal of Management, Spirituality, and Religion, 2010) h.233

⁴⁷ Armenio Rego, *Workplace Spirituality and Organizational Commitment : an Empirical Study* (Journal of Organizational Change Managemen, 2008) h.66

⁴⁸ Sujoko Efferin, *Sistem Pengendalian Manajemen Berbasis Spiritualisme* (Seri Media dan Literasi Rumah Peneleh, 2016) h.15

yang mengaitkan spiritualitas dengan agama tertentu. Selain itu, pemahaman terkait nilai spiritualitas dan nilai bisnis yang jauh berbeda menjadi salah satu alasan penolakan nilai spiritualitas dalam sebuah organisasi. Nilai bisnis kental dengan nilai yang mengedepankan rasionalitas sedangkan spiritualitas memiliki makna yang mendalam dan begitu luas, untuk itu organisasi spiritual muncul sebagai jawaban. Organisasi spiritual menggabungkan semua nilai-nilai antara nilai bisnis dan nilai spiritualitas.

Konsep dalam spiritualitas bisnis mempunyai tiga pedoman pokok yakni ekosistem, komunitas, dan transparansi. Ekosistem, maksudnya adalah konsep ini tidak mengenal kalah atau menang, hancur atau tidak, melainkan sistem yang berkelanjutan, saling melengkapi, dan peduli terhadap lingkungan. Komunitas diartikan sebagai konsep yang tujuannya tidak semata-mata hanya berfokus pada *profit*, melainkan juga pada sumber daya. Transparansi berarti manajemen suatu perusahaan dijalankan tanpa rekayasa sehingga dapat menghasilkan aktivitas operasional yang efektif dan efisien.

Millenium Developmant Goals (MDG) atau yang saat ini dikenal *Sustainable Developmant Goals* (SDGs) merupakan seperangkat sasaran yang ditetapkan oleh Perserikatan Bangsa-Bangsa sebagai sebuah upaya untuk menyelesaikan berbagai masalah sosial dan lingkungan. Ada delapan sasaran yang menjadi acuan dalam SDGs ini, diantaranya adalah; (1) Menghapus kemiskinan dan kelaparan, (2) menyediakan pendidikan dasar untuk semua, (3) mempromosikan kesetaraan gender dan pemberdayaan perempuan, (4) mengurangi kematian balita, (5) memperbaiki kesehatan maternal, (6) mengurangi

penyakit, (7) melestarikan lingkungan hidup, (8) kemitraan global untuk pembangunan.⁴⁹

Perusahaan yang menerapkan prinsip dan nilai-nilai spiritual dapat memilih salah satu atau semua sasaran-sasaran tersebut dalam operasional bisnisnya. Spiritualitas sangat erat kaitannya dengan pemecahan masalah-masalah tersebut sehingga dapat membantu mengurangi penderitaan disekitar kita, karena pemecahan masalah dari delapan sasaran SDGs bukan hanya menjadi masalah pemerintah, melainkan setiap organisasi yang ada.

E. Tanggung Jawab Sosial Perusahaan

Tanggung jawab sosial perusahaan merupakan salah satu wujud partisipasi dunia usaha dalam pembangunan berkelanjutan untuk mengembangkan kepedulian perusahaan kepada masyarakat sekitar melalui penciptaan dan pemeliharaan keseimbangan antara mencetak keuntungan, fungsi-fungsi sosial, dan pemeliharaan lingkungan hidup. Tanggung jawab sosial perusahaan atau CSR adalah salah satu konsep bahwa organisasi, khususnya perusahaan memiliki berbagai bentuk tanggung jawab terhadap seluruh pemangku kepentingannya yang diantaranya adalah konsumen, karyawan, pemegang saham, komunitas dan lingkungan dalam segala aspek operasional perusahaan yang mencakup aspek ekonomi, sosial, dan lingkungan.

Perkembangan pengungkapan informasi tanggung jawab sosial perusahaan berasal dari tumbuhnya kesadaran publik akan peran perusahaan ditengah masyarakat yang kritis terhadap masalah sosial, polusi, sumber daya,

⁴⁹ Sujoko Efferin, *Sistem Pengendalian Manajemen Berbasis Spiritualisme* h.17

limbah, mutu produk, tingkat keamanan produk, serta hak dan status tenaga kerja. Dari perspektif hukum tanggung jawab sosial perusahaan sebenarnya tidak hanya merupakan suatu langkah untuk meminimalisir dampak suatu industri terhadap masyarakat sekitar maupun lingkungan, namun merupakan suatu bentuk kepedulian perusahaan terhadap seluruh pemegang kepentingan.

Perusahaan diharapkan tidak hanya mementingkan kepentingan manajemen dan pemilik modal. Tetapi juga karyawan, konsumen, masyarakat, dan lingkungannya. Khususnya perusahaan yang bergerak dibidang pemanfaatan sumber daya alam yang baik secara langsung maupun tidak langsung tentu memberikan dampak pada lingkungan sekitarnya. Oleh karena itulah perusahaan harus melakukan pertanggung jawaban sosialnya dan keberhasilan pembangunan atau program CSR tergantung pada keberhasilan membina masyarakat agar mampu memecahkan masalah yang dihadapinya, dalam hal ini partisipasi masyarakat sangat penting.

Tanggung jawab sosial perusahaan menjadi komitmen perusahaan untuk mempertanggung jawabkan dampak operasi dalam dimensi sosial, ekonomi, dan lingkungan serta menjaga agar dampak tersebut menyumbang manfaat kepada masyarakat dan lingkungannya, tiga pilar inilah yang menjadi dasar bagi pelaksanaan tanggung jawab perusahaan, atau yang dikenal dengan *triple bottom line* (*People, Profit, Planet*). Konsep *Triple Bottom Line* mengimplikasikan bahwa perusahaan harus lebih mengutamakan kepentingan *stakeholder* (semua pihak yang terlibat dan terkena dampak dari kegiatan yang dilakukan perusahaan) dari

pada kepentingan *shareholder* (pemegang saham).⁵⁰ Kepentingan *stakeholder* ini dapat dirangkum menjadi tiga bagian yaitu kepentingan dari sisi keberlangsungan laba (*Profit*), sisi keberlangsungan masyarakat (*People*), dan sisi keberlangsungan lingkungan hidup (*Planet*).⁵¹

Salah satu perusahaan besar yang sering mendapatkan penghargaan dalam hal pertanggung jawaban sosial adalah PT. Semen Tonasa, perseroan berupaya untuk berperan dalam usaha meningkatkan kesejahteraan masyarakat dimana perseroan menjalankan operasinya. Perusahaan selalu mengusahakan agar dapat tumbuh dan berkembang bersama masyarakat. Perseroan juga memiliki komitmen yang tinggi untuk mendorong terciptanya keselarasan dan keharmonisan kehidupan masyarakat sekitar dengan kehidupan bisnis perusahaan serta bertanggung jawab. Program Tanggung Jawab Sosial dan Lingkungan dikenal dengan nama Tonasa Bersaudara yang meliputi Tonasa Cerdas, Tonasa Mandiri, Tonasa Dehat, Tonsa Bersahaja dan Tonasa Hijau. Program-program tersebut merupakan manifestasi dari konsep *Triple Bottom Line* yang menyelaraskan antara ekonomi, sosial, dan lingkungan.

F. Good Corporate Governance

Perkembangan zaman yang menjadi semakin modern memberi tuntutan yang jauh lebih sulit bagi setiap organisasi, khususnya dalam pertanggung jawaban kepada masyarakat dan lingkungan. Ini mengindikasikan bahwa perusahaan harus lebih memperhatikan kepentingan *stakeholders*, untuk itu

⁵⁰ Muhammad Suyudi, *Konsep Quadrangle Bottom Line (QBL) dalam Praktik Sustainability Reporting Dimensi "Spiritual Performance"* (Jurnal Akuntansi Multiparadigma, 2012) h.7

⁵¹ Felisia dan Amelia Limijaya. *Triple Bottom Line dan Sustainability* (Bina Ekonomi Majalah Fakultas Ekonmi Unpar, 2014) hal.19

perusahaan harus dapat beroperasi dengan berlandaskan tata kelola perusahaan yang baik, yang tidak hanya mementingkan keuntungan jangka pendek melainkan juga untuk keuntungan jangka panjang. Pelaksanaan prinsip GCG menuntut setiap organisasi untuk menerapkan nilai-nilai spiritualitas agar dapat mewujudkan cita-cita dan tujuan perusahaan.

Good Corporate Governance menekankan dua hal, yang pertama pentingnya memberikan informasi yang benar dan tepat waktu kepada pemegang saham dan yang kedua kewajiban perusahaan untuk melakukan pengungkapan secara akurat, tepat waktu, dan transparan kepada semua informasi kinerja keuangan dan nonkeuangan perusahaan khususnya kepada seluruh *stakeholders* yakni masyarakat dan lingkungan.⁵²

Menurut *Forum Corporate Governance in Indonesia* (FCGI) 2001 pengertian Good Corporate Governance adalah sebagai berikut:

“Seperangkat peraturan yang mengatur hubungan antara pemegang saham, pengurus (pengelola) perusahaan, pihak kreditur, pemerintah, karyawan serta para pemegang kepentingan intern dan ekstern lainnya yang berkaitan dengan hak-hak dan kewajiban mereka atau dengan kata lain suatu sistem yang mengatur mengendalikan perusahaan”

⁵² Ignatius Edward Riantono, *Pengelolaan Manajemen Modern dalam Mewujudkan Good Corporate Governance : Optimalisasi pencapaian tujuan perusahaan* (Jurnal Binus Business Review) hal.318

Menurut Komite Nasional Kebijakan *Corporate Governance* (KNKCG):

“*Good Corporate Governance* adalah suatu proses dari struktur yang digunakan oleh organ perusahaan guna memberikan nilai tambah pada perusahaan secara berkesinambungan dalam jangka panjang bagi pemegang saham dengan tetap memperlihatkan kepentingan stakeholder lainnya, berlandaskan peraturan perundang-undangan dan norma yang berlaku”.⁵³

GCG memacu terbentuknya pola manajemen yang professional, transparan, bersih dan berkelanjutan. Pedoman Umum Good Corporate Governance di Indonesia tahun 2006 yang disusun oleh Komite Nasional Kebijakan *Governance* (KNKCG) menyebut lima asas GCG yaitu transparansi, akuntabilitas, responsibilitas, independensi, dan kewajaran. Penerapan *Corporate Governance* memberikan empat manfaat (FCGI, 2001), yaitu: meningkatkan kinerja perusahaan, mempermudah diperolehnya dana pembiayaan yang lebih mudah, mengembalikan kepercayaan investor untuk menanamkan modalnya di Indonesia, dan meningkatkan *shareholders's value*. Penerapan *Good Corporate Governance* yang baik tidak hanya menghasilkan informasi yang lebih transparan bagi investor dan kreditor juga mengurangi asimetri informasi, dan juga membantu perusahaan untuk meningkatkan kegiatan operasional perusahaannya.

Pelaksanaan *good corporate governance* diharapkan dapat memberikan beberapa manfaat berikut ini (FCGI, 2001) :

⁵³ Komite Nasional Kebijakan Corporate Governance, 2004

1. Meningkatkan kinerja perusahaan melalui terciptanya proses pengambilan keputusan yang lebih baik,
2. Meningkatkan efisiensi operasional perusahaan, serta lebih meningkatkan pelayanan kepada *stakeholders*.
3. Mempermudah diperolehnya dana pembiayaan yang lebih murah sehingga dapat lebih meningkatkan *corporate value*.
4. Mengembalikan kepercayaan investor untuk menanamkan modalnya.
5. Pemegang saham akan merasa puas dengan kinerja perusahaan karena sekaligus akan meningkatkan *shareholders value* dan dividen

G. Sistem Pengendalian Manajemen

SPM adalah sistem yang digunakan untuk membantu pengambilan keputusan bisnis. SPM yang efektif adalah SPM yang mampu memotivasi sumber daya manusia sehingga mereka mampu untuk meningkatkan efektivitas operasional, mendukung strategi perusahaan, meningkatkan kreativitas individu, dan meningkatkan kemampuan kapabilitas perusahaan untuk bersaing. Sistem pengendalian manajemen adalah sistem yang digunakan oleh manajemen untuk mempengaruhi para anggota organisasinya agar mengimplemenatsikan startegi-strategi organisasi secara efisein dan efektif dalam rangka mencapai tujuan organisasi.

Organisasi merupakan suatu unit sosial yang dibentuk untuk mencapai tujuan tertentu. Sistem pengendalian diperlukan oleh manajemen untuk membantu memperlancar pencapaian tujuan organisasi tersebut. Peranan Sistem Pengendalian Manajemen (SPM) sangat signifikan dalam peningkatan kinerja

perusahaan yang tergantung pada bentuk maupun budaya organisasi.⁵⁴ Keberhasilan manajer dalam mengelola perusahaan akan sulit tercapai jika tidak didukung oleh seluruh karyawan. Fungsi manajemen yang terdiri dari perencanaan, pengkoordinasian, pengarahan dan pengendalian dilaksanakan oleh manajer agar keberhasilan pengelolaan perusahaan dapat tercapai sesuai dengan tujuan yang telah ditetapkan. Keberhasilan tersebut dapat dilihat melalui kinerja keuangan dan non keuangan.

Dalam era persaingan yang semakin ketat, perusahaan menghadapi berbagai tantangan dalam melaksanakan kegiatan usahanya. Perusahaan dituntut untuk mengambil langkah strategis guna mempertahankan kelangsungan hidup organisasi. Sejalan dengan itu, Teknologi yang semakin canggih dan ilmu pengetahuan yang semakin pesat berdampak pada persaingan bisnis yang semakin kuat. Strategi yang diterapkan pada perusahaan sangat membutuhkan adanya SPM. Melalui SPM, dapat terwujud inovasi yang merupakan kunci keberlanjutan dari hampir setiap perusahaan. Dengan inovasi pula, manajemen semakin terpacu untuk meningkatkan kinerjanya dalam perusahaan, sehingga tercapai tujuan yang diharapkan.

Perusahaan untuk mengembangkan sistem pengendalian manajemen yang efektif, harus mempunyai kebijakan yang jelas dan program yang realistis tergantung pada tujuan yang dikomunikasikan secara jelas dan tidak meragukan. Pada umumnya, perusahaan memiliki tujuan untuk mencapai tingkat profitabilitas sebagai ukuran pengembalian investasi. Pengendalian manajemen harus menjaga

⁵⁴ Peni Sawitri, *Interaksi Budaya Organisasi dengan Sistem Pengendalian Manajemen terhadap Kinerja Unit Bisnis Industri Manufaktur dan Jasa* (Jurnal Manajemen dan Kewirausahaan)hal.155

keseimbangan di antara sumber pendanaan yaitu, utang dan ekuitas. Dimana ekuitas merupakan jumlah pendanaan yang diperoleh bukan melalui utang, yaitu dengan cara meminjam. Maka investasi adalah total modal utang dan modal ekuitas.

ISO 14001 sudah menjadi komitmen PT. Semen Tonasa untuk menjadi produsen semen yang ramah lingkungan. Berbagai program dan kegiatan yang dilakukan, antara lain meminimalisir dampak negatif dari kegiatan operasional perusahaan, meliputi pelaksanaan program efisiensi pemakaian sumber daya alam dan energy, melaksanakan kegiatan konservasi lahan bekas tambang, membina hubungan harmonis dengan masyarakat sekitar melalui Program Kemitraan dan Bina Lingkungan serta *Corporate Social Responsibility*. Kepedulian Semen Tonasa terhadap pengelolaan lingkungan adalah menangani limbah industry baik internal maupun eksternal dengan memanfaatkannya dalam proses produksi. Keikutsertaan dalam penilaian peringkat kinerja (PROPER) dalam bidang lingkungan juga telah dilakukan .

H. Sistem Pengendalian Manajemen Berbasis Spiritualisme

Dalam struktur manajemen berbasis spiritualisme, perilaku karyawan dalam suatu perusahaan atau organisasi adalah kemampuan dalam diri seseorang yang bersumber pada motivasi didalam jiwa yakni kesadaran serta tanggung jawab dalam aktivitasnya, yang muncul dari keyakinan akan keberhasilan, bahwa keberhasilan adalah bagian dari ibadah yang dilakukan dengan bersungguh-

sebenarnya dan tidak terpengaruh oleh faktor-faktor negatif yang muncul dari pihak-pihak tertentu.⁵⁵

Kecerdasan spiritual akan mengurangi penipuan di sektor publik, yang berarti kecerdasan spiritual adalah basis karyawan bekerja, sehingga secara signifikan meningkatkan kontrol manajemen organisasi, yang berdampak pada pencegahan penipuan.⁵⁶ Ini menunjukkan bahwa nilai spiritual yang dimiliki oleh karyawan dapat meningkatkan kontrol manajemen untuk menghindari penipuan pada tubuh organisasi.⁵⁷ Nilai-nilai spiritual yang berasal dari ajaran agama harus bergantung pada membangun bisnis melalui praktik akuntansi.

Beberapa faktor yang memengaruhi usaha organisasi untuk berkembang dan bertahan, yaitu: peluang dan kinerja organisasi. Keberhasilan kinerja merupakan salah satu aspek utama yang ingin dicapai, karena meskipun ada peluang namun bila tidak diimbangi oleh kinerja yang baik, maka pertumbuhan organisasi akan terhambat.⁵⁸ Oleh sebab itu pada umumnya individu-individu yang tergabung di dalam organisasi diharapkan memiliki kinerja yang tinggi agar tujuan organisasi tersebut tercapai secara efektif. Untuk itu, peran sistem pengendalian manajemen dengan nilai spiritual diharapkan mampu mengendalikan setiap individu untuk meningkatkan motivasi kerjanya.

⁵⁵ Hadi Peristiwa, *Paradigma Manajemen Sumber Daya Manusia Berbasis Spiritual (Spiritual Based Human Resource Management) Terhadap Korporasi* (Jurnal Islamiconomic, 2015) hal.21

⁵⁶ Arcadius Benawa, *Dimensi Spiritual dalam Kepemimpinan* (Humaniora, 2014) h.875

⁵⁷ Bienmali Kombate, *The Importance of Management Control Systems (MCS) in Small and Medium Enterprise (SME), an Empirical Literature Review* (AFEBI Accounting Review, 2016) h.5

⁵⁸ Sheena Junita, *Hubungan Kepemimpinan Spiritual dan Budaya Organisasi dengan Kepuasan Kerja Karyawan PT. Sinar Sakti Kimia* (Jurnal Trikonomika, 2015) h.3

Sebagaimana dijelaskan sebelumnya, organisasi spiritual bertujuan untuk memberikan kebahagiaan kepada seluruh *stakeholder* dengan menciptakan keselarasan dengan alam serta lingkungan tempat organisasi tersebut berdiri. Sepuluh prinsip Sistem Pengendalian Manajemen dalam organisasi spiritual serta menjadi acuan perusahaan agar aktivitasnya dapat terlaksana secara etis dan turut berkontribusi menyelesaikan masalah sosial tanpa harus mendatangkan penderitaan tambahan ke masyarakat atau alam. Kontrol manajemen diperlukan sebagai proses agar para manajer memastikan sumber daya yang diperoleh telah digunakan secara efektif dan efisien dalam pencapaian tujuan organisasi.

I. Rerangka Konseptual

Organisasi Spiritual merupakan pelaksanaan aktivitas perusahaan yang berkaitan dengan nilai-nilai spiritualitas. Tujuan utama dari organisasi spiritual adalah untuk menggabungkan nilai-nilai bisnis dan nilai-nilai spiritual. Nilai bisnis, seperti yang diketahui adalah untuk memperoleh keuntungan. Sedangkan nilai spiritual berkaitan dengan pertanggung jawaban aktivitas perusahaan yang bukan hanya memperoleh keuntungan melainkan juga untuk memberikan kebahagiaan kepada seluruh *stakeholders*. Tujuan utama dari organisasi spiritual adalah untuk mencapai tujuan perusahaan yakni memperoleh keuntungan tanpa mengabaikan kepentingan para *stakeholders*.

Pelaksanaan organisasi spiritual dapat tercermin dari pelaksanaan prinsip *Good Corporate Governance* yang apabila seluruh prinsip-prinsip dari GCG tersebut dijalankan dengan ketulusan hati akan memberikan dampak yang baik bukan hanya kepada perusahaan, melainkan juga kepada masyarakat dan

lingkungan yang baik secara langsung maupun tidak langsung terkena dampak dari operasi perusahaan. Selain itu pelaksanaan SDGs juga menjadi bukti bahwa sebuah perusahaan menerapkan nilai-nilai spiritualisme. Seperti yang telah diketahui bahwa SDGs bukan hanya menjadi tanggung jawab pemerintah melainkan juga bagi sebuah organisasi untuk memperbaiki kondisi ekonomi dan sosial.

Pelaksanaan GCG dan SDGs yang sesuai dengan tujuan organisasi spiritual perlu didukung pengendalian manajemen yang berbasis spiritual. Hal ini dikarenakan, pengendalian yang dilandasi nilai-nilai spiritual akan menghasilkan pelaksanaan pengendalian yang syarat akan nilai-nilai spiritual. Pemimpin yang dalam kepemimpinannya menerapkan nilai-nilai spiritual akan memberikan pengaruh kepada karyawannya, sehingga dalam melaksanakan tanggungjawabnya karyawan juga akan menerapkan nilai-nilai spiritual tersebut. Sebagaimana dalam Sistem Manajemen Mutu ISO 14001 yang bertujuan untuk mengurangi dampak negatif dari aktivitas perusahaan, maka dilakukanlah aktivitas CSR sebagai bentuk pertanggung jawaban perusahaan kepada masyarakat dan lingkungan atas aktivitas perusahaan.

UNIVERSITAS ISLAM NEGERI

ALAUDDIN

M A K A S S A R

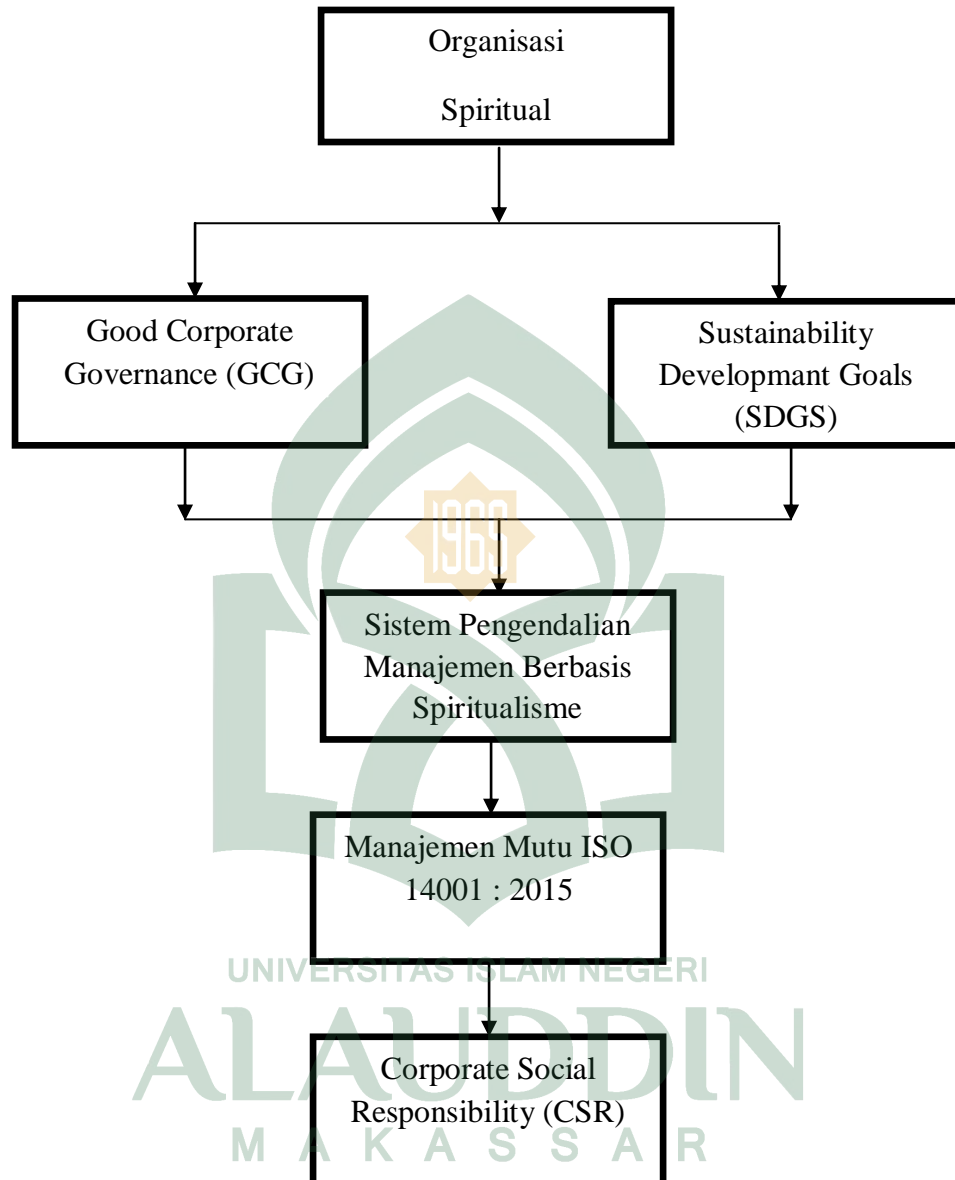
Gambar 2.1**Rerangka Pikir**

Sumber : Olah data peneliti

BAB III

METODE PENELITIAN

A. Jenis dan Lokasi Penelitian

Penelitian ini menggunakan metode kualitatif dengan menggunakan pendekatan studi kasus dan lokasi penelitian ini adalah pada salah satu perusahaan semen yang ada di Kab. Pangkep yakni PT. Semen Tonasa. Penelitian kualitatif lebih bermaksud untuk memahami fenomena tentang apa yang dialami oleh subjek penelitian misalnya perilaku, persepsi, motivasi, dan tindakan lain dengan cara mendeskripsikan kata-kata dan bahasa, yang terpenting dalam penelitian kualitatif adalah segala sesuatunya berjalan dengan alamiah, penelitian dan pengamatan dilakukan berdasarkan pada kenyataan yang ada dilapangan bukan penelitian yang dilakukan dengan memberikan perlakuan terhadap objeknya.⁶⁰ Penelitian kualitatif adalah teropong atas fenomena sosial (khusus nya akun tansi) dengan berbagai cara pandang (teropong), warna, bentuk, macam, perilaku dan rasa, misalnya dengan aliran konstruktivis, interpretif, feminims, postmodernis, strukturalis, teori kritis, dekonstruktivis dan masih banyak yang lainnya.

Penelitian kualitatif mempunyai lima macam karakter, yaitu; (1) Peneliti sebagai instrumen utama langsung mendatangi sumber data, (2) Data yang kumpulan cenderung berbentuk kata-kata dari pada angka - angka, (3) Peneliti lebih menekankan proses, bukan semata-mata pada hasil, (4) Peneliti melakukan analisis

⁶⁰ Mudrajat Kuncoro, Metode Riset Untuk Bisnis & Ekonomi (Erlangga,2013)

induktif cenderung mengungkapkan makna dari keadaan yang diamati, dan (5) Kedekatan peneliti dengan responden sangat penting dalam penelitian.⁶¹ Ada beberapa tipe penelitian kualitatif secara umum, diantaranya adalah fenomenologi, etnografi, grounded teori, dan studi kasus.⁶²

B. Pendekatan Penelitian

Pendekatan penelitian yang digunakan dalam penelitian ini adalah pendekatan studi kasus, karena penelitian ini diarahkan untuk memahami dan menjelaskan prinsip-prinsip Organisasi spiritual dalam pertanggungjawaban sosial perusahaan, apakah telah dilakukan oleh perusahaan serta menguraikan kendala-kendala yang dihadapi perusahaan dalam pelaksanaan CSR dengan mengikuti nilai spiritual. Sehingga peneliti mampu membuat penjelasan dari fenomena-fenomena yang ada. Dalam pencarian kebenaran ini perlu ada pengkajian sumber kebenaran ilmu pasti dan ilmu sosial. Kemudian dari kajian tersebut, dilanjutkan kajian kritis sumber kebenaran dalam penelitian akuntansi.

C. Jenis dan Sumber Data

Data yang digunakan dalam penelitian ini adalah data kualitatif dimana data kualitatif merupakan data yang tidak dapat diukur dalam skala numerik atau data yang disajikan secara deskriptif atau yang berbentuk uraian. Sumber data dalam

⁶¹ M Shadiq Khairi, *Memahami Spiritual Capital dalam Organisasi Bisnis Melalui Perspektif Islam* (Jurnal Akuntansi Multiparadigma, 2013) h.288

⁶² M. Syahrani Jailani, *Ragam Penelitian Qualitative (Etnografi, Fenomenologi, Grounded Theory, dan Studi Kasus)* (Edu-Bio, 2013) h. 46

penelitian ada dua yaitu data primer dan data sekunder. Data primer adalah data yang diperoleh melalui wawancara langsung dengan pihak PT. Semen Tonasa dan beberapa masyarakat sekitar terkait dengan penelitian. Selanjutnya adalah data sekunder dimana informasi diperoleh melalui buku, karya ilmiah, dan dokumen lain yang terkait dengan penelitian ini.

D. Metode Pengumpulan Data

1. Wawancara

Wawancara digunakan sebagai teknik pengumpulan data apabila peneliti ingin melakukan studi pendahuluan untuk menemukan permasalahan yang harus diteliti dan juga apabila peneliti ingin mengetahui hal-hal dari responden yang lebih mendalam. Untuk wawancara mendalam dilakukan dengan informan yang dianggap berkompoten. Dalam penelitian ini, peneliti menggunakan metode wawancara semi terstruktur, yaitu wawancara yang dilakukan secara lebih bebas yang merupakan gabungan dari teknik wawancara terstruktur dan tidak terstruktur, mula-mula peneliti menanyakan serentetan pertanyaan yang sudah terstruktur, kemudian satu persatu diperdalam dengan mengorek keterangan lebih lanjut. Tujuan dari jenis wawancara ini adalah untuk menemukan permasalahan yang lebih terbuka serta memperoleh jawaban maupun keterangan yang lebih lengkap dan mendalam. Wawancara dilakukan secara terbuka di mana para subjeknya tahu bahwa mereka sedang diwawancarai dan mengetahui apa maksud dan tujuan wawancara dilakukan.

2. Studi Pustaka

Studi pustaka adalah teknik pengumpulan data dengan melakukan penelusuran dengan menggunakan referensi dari buku, jurnal, makalah dan perundang-undangan terkait dengan objek penelitian untuk mendapatkan konsep dan data-data yang relevan dengan permasalahan yang dikaji sebagai penunjang penelitian.

3. Dokumentasi

Studi dokumentasi merupakan pelengkap dari metode observasi dan wawancara dalam penelitian kualitatif.⁶³ Teknik ini digunakan untuk menghimpun berbagai data sekunder yang memuat informasi tertentu yang bersumber dari dokumen-dokumen tertulis. Dokumen berguna karena dapat memberikan latar belakang yang lebih luas mengenai pokok penelitian, dapat dijadikan bahan triangulasi untuk mengecek kesesuaian data dan merupakan bahan utama dalam penelitian.

4. *Internet Searching*

Internet searching merupakan penelitian yang dilakukan dengan mengumpulkan berbagai tambahan referensi yang bersumber dari *internet* guna melengkapi referensi penulis serta digunakan untuk menemukan fakta atau teori berkaitan dengan masalah yang diteliti.

⁶³ Sugiyono, Metode Penelitian Pendidikan Pendekatan Kuantitatif dan Kualitatif, dan R&D (Bandung, 2013) h. 182

E. Instrumen Penelitian

Instrumen penelitian yang digunakan berupa alat penunjang yang dapat mengukur ataupun menggambarkan fenomena yang diamati. Adapun alat-alat penelitian yang digunakan peneliti dalam melakukan penelitian seperti kamera, alat tulis, Handphone, daftar pertanyaan wawancara.

F. Pengujian Keabsahan Data

Sebuah penelitian harus diteliti keabsahaannya sehingga dapat dikatakan valid atau mengungkapkan kebenaran yang objektif. Uji keabsahan data dalam penelitian kualitatif meliputi uji kredibilitas data, uji *transferability*, uji *dependability* dan uji *confirmability*. Menguji data dengan memanfaatkan sesuatu yang lain diluar data itu namun memiliki hubungan yang jelas yakni dengan melakukan npengecekan atau menggolong-golongkan hal yang mampu dijadikan sebagai pembanding dari data tersebut.⁶⁴ Dengan demikian dalam penelitian ini uji keabsahan data dilakukan dengan :

1. Triangulasi Sumber Data

Triangulasi sumber data adalah menggali kebenaran atas informasi tertentu melalui berbagai metode dan sumber perolehan data melalui wawancara, observasi maupun survei, dokumen tertulis, arsip, catatan resmi, tulisan pribadi dan gambar

⁶⁴ Sugiyono, Metode Penelitian Pendidikan Pendekatan Kuantitatif dan Kualitatif, dan R&D (Bandung, 2013) h. 121

atau foto. Tentu masing-masing cara itu akan menghasilkan bukti atau data yang berbeda, yang selanjutnya akan memberikan pandangan yang berbeda pula mengenai fenomena yang diteliti. Berbagai pandangan itu akan melahirkan keluasan pengetahuan untuk memperoleh kebenaran handal.

2. Triangulasi Teori

Triangulasi teori adalah hasil akhir atas penelitian kualitatif yang dapat berupa sebuah rumusan informasi atau *thesis statement*. Informasi yang diperoleh akan dibandingkan dengan teori yang relevan dalam penelitian ini, yakni teori *Spiritual Leadership* dan *Stakeholder Theory* dengan konsep yang diteliti untuk menghindari bias dari peneliti atas temuan atau kesimpulan yang dihasilkan. Triangulasi teori, juga dapat meningkatkan kedalaman pemahaman jika peneliti mampu untuk menggali pengetahuan teoretik secara mendalam atas hasil analisis data yang telah diperoleh.

G. Metode Analisis Data

Analisis data adalah proses mencari dan menyusun secara sistemasi data yang diperoleh dari hasil wawancara, catatan lapangan dan dokumentasi dengan cara mengorganisasikan data kedalam kategori, menjabarkan ke unit-unit, melakukan sintesa, menyusun kedalam pola, memilih mana yang penting dan yang akan dipelajari dan membuat kesimpulan sehingga mudah dipahami oleh diri sendiri maupun orang lain.⁶⁵

⁶⁵ Sugiyono, Metode Penelitian Pendidikan Pendekatan Kuantitatif dan Kualitatif, h. 244

Analisis data dilakukan secara kualitatif, yaitu dimulai dari lapangan atau fakta empiris dengan cara terjun kelapangan kemudian mempelajari fenomena yang ada dilapangan. Ada beberapa tahap dalam aktivitas analisis data, yaitu :

1. Reduksi data dilakukan dengan jalan memfokuskan perhatian dan pencarian materi penelitian dari berbagai literatur yang digunakan sesuai dengan pokok materi yang telah diajukan pada rumusan masalah. Data yang relevan dianalisis secara cermat, sedangkan yang kurang relevan disishkan.
2. Penyajian data dilakukan unjtuk menyajikan kumpulan informasi tersusun yang memungkinkan untuk dilakukan penarikan kesimpulan dengan mengaitkan tema-tema yang telah ditetapkan sebelumnya pada tahapan reduksi data.
3. Penarikan kesimpulan, dari pengumpulan data dan analisa data yang telah dilakukan, peneliti mencari makna dari setiap gejala yang diperolehnya dalam proses penelitian, mencatat, keterbatasan yang dihadapi, dalam penelitian ini, dan implikasi positif yang diharapkan bisa diperoleh dari penelitian ini.

BAB IV

HASIL PENELITIAN DAN PEMBAHASAN

A. *Gambaran Umum Perusahaan*

PT. Semen Tonasa merupakan produsen semen terbesar di Kawasan Timur Indonesia yang menempati lahan seluas 1.200.000 hektar di desa Biringere Kec. Bungoro Kab. Pangkep 68 kilo meter dari kota Makassar. Proses produksi perseroan bermula dari kegiatan penambangan tanah liat dan batu kapur di kawasan tambang tanah liat dan pegunungan batu kapur sekitar pabrik hingga pengantongan semen zak di unit pengantongan semen. Proses produksi perseroan secara terus menerus dipantau oleh satuan *Quality Control* guna menjamin kualitas produksi.

Lokasi pabrik perseroan yang berada di Sulawesi Selatan merupakan daerah strategis untuk mengisi kebutuhan semen di kawasan tersebut. Kedelapan unit pengantongan semen berlokasi di Bitung, Palu, Banjarmasin, dan Ambon dengan kapasitas masing-masing 300.000 ton semen per tahun serta di Makassar, Bali dan Samarinda dengan kapasitas 150.000 ton semen per tahun. Sarana pendukung operasi lainnya yang berkontribusi besar terhadap pencapaian laba perusahaan adalah utilitas Pembangkit Listrik Tenaga Uap (PLTU) dengan kapasitas 2x25 MW yang berlokasi di Desa Biringkassi, Kabupaten Pangkep, sekitar 17 km dari lokasi pabrik. Perseroan meyakini bahwa dengan pengembangan kapasitas produksi melalui pembangunan pabrik Semen Tonasa unit V, perseroan akan senantiasa berfokus kepada pemenuhan kebutuhan pembangunan nasional serta kemajuan bangsa dan Negara.

PT. Semen Tonasa memiliki 7 unit penganjungan semen yang berlokasi di Makassar, Bitung, Samarinda, Banjarmasin, Bali, dan Ambon dengan kapasitas masing-masing 300.000 metrik ton semen per tahun kecuali Makassar dan Bali yang berkapasitas masing-masing 600.000 metrik ton semen per tahun dan Palu yang berkapasitas 175.000 metrik ton semen per tahun. Perseroan yang memiliki kapasitas terpasang 5.980.000 ton semen per tahun ini, mempunyai empat unit pabrik, yaitu Pabrik Tonasa II, Pabrik Tonasa III, Pabrik Tonasa IV dan Pabrik Tonasa V. Keempat unit pabrik tersebut menggunakan proses kering dengan kapasitas masing-masing 590.000 ton semen per tahun untuk Unit II dan III, 2.300.000 ton semen per tahun untuk unit IV serta 2.500.000 ton semen untuk unit V. Perseroan berdasarkan anggaran dasar merupakan produsen semen di Indonesia yang telah memproduksi serta menjual semen di dalam negeri dan mancanegara sejak tahun 1968.

1. Pabrik Semen Tonsa 1

Tonasa unit I didirikan berdasarkan Tap MPRS RI No. II/MPRS/1960 tanggal 5 Desember 1960 tentang pola Pembangunan Nasional Semesta Berencana Tahapan 1961-1969. Tonasa unit I mulai memproduksi semen pada tahun 1968 dengan kapasitas terpasang 120.000.000 metrik ton semen per tahun dengan proses basah dan merupakan proyek Departemen Perindustrian Republik Indonesia bekerjasama dengan Pemerintah Cekoslovakia. Pabrik yang berlokasi di Desa Tonasa Kecamatan Balocci Kab. Pangkep ini sejak tahun 1984 dihentikan operasinya atas pertimbangan ekonomis.

2. Pabrik Semen Tonasa II

Pabrik Semen Tonasa II yang berlokasi di Biringere, Kecamatan Bungoro, Kabupaten Pangkep, Provinsi Sulawesi Selatan sekitar 23 km dari lokasi pabrik unit I, didirikan kepada persetujuan BAPPENAS :

No.023/XC-LCB/B.V/76

No.285/D.J/IX76

Tonasa II yang menggunakan proses kering mulai beroperasi secara komersil pada tahun 1980 dengan kapasitas terpasang 510.000 metrik ton semen per tahun. Program optimalisasi Tonasa unit II dirampungkan pada tahun 1991 secara swakelola dan berhasil meningkatkan kapasitas terpasang menjadi 590.000 metrik ton semen per tahun. Sementara di area yang berjarak sekitar 17 km dari pabrik, dibangun juga fasilitas Pelabuhan Khusus Biringkassi sebagai penunjang distribusi semen ke luar pulau Sulawesi.

3. Pabrik Semen Tonasa III

Pabrik Tonasa III yang berlokasi di tempat yang sama dengan pabrik Semen Tonasa II dibangun berdasarkan persetujuan BAPPENAS :

No.32/XC-LC/B.V/1981

No.217/WK/10/1981

Pabrik Tonasa III yang menggunakan proses kering mulai beroperasi secara komersial pada tahun 1985 dengan kapasitas terpasang 590.000 metrik ton semen per tahun ini merupakan kerjasama antara Pemerintah Indonesia dengan Pemerintah Jerman.

4. Pabrik Semen Tonasa IV

Pabrik Tonasa IV didirikan berdasarkan SK Menteri Perindustrian No.182/MPP.IX/1990, tanggal 02 Oktober 1990 dan SK Menteri Keuangan RI No. S.1549/MK 013/1999 tanggal 29 November 1990. Tonasa Unit IV dengan kapasitas terpasang 2.300.000 metrik semen ton per tahun mulai dioperasikan secara komersial pada tanggal 1 November 1996, dan fasilitas pendukung *Power Plant* berkapasitas 2x25 MW. Pabrik yang menggunakan proses kering ini terletak di lokasi yang sama dengan Tonasa Unit II dan Unit III.

5. Pabrik Semen Tonasa V

Desember 2007 pemegang saham mengumumkan persetujuan pembangunan Pabrik Semen Tonasa Unit V dengan kapasitas 2,5 juta ton per tahun. Pabrik Semen Tonasa unit IV mulai beroperasi sejak tahun 2013 dan diresmikan oleh presiden RI Susilo Bambang Yudhoyono pada Februari 2014.

a. Status Perusahaan

Pada awal berdirinya pabrik Semen Tonasa I dalam masa Kontruksi, perusahaan masih berstatus “Proyek” di bawah naungan Departemen Perindustrian dan Pertambangan. Dengan selesainya proyek pembangunan pabrik Semen Tonasa I, pada tanggal 2 November 1968, status perusahaan di tingkatkan menjadi status “Pabrik” sampai dengan tahun 1971. Pabrik Semen Tonasa ditetapkan menjadi BUMN yang berbentuk Perusahaan Perum (PERUM) berdasarkan PP No.54 tahun 1971 tanggal 8 September 1971.

Pada tahun 1975, status perusahaan meningkat menjadi Perusahaan Perseroan (Persero), berdasarkan PP No.1 tahun 1975. Perubahan bentuk hukum

dari PERUM menjadi PERSERO disahkan tahun 1976 dengan akte Notaris Soewarno SH, No.6 tanggal 9 Januari 1976 di Jakarta dan diperbaiki di hadapan Notaris. H. Bebas Dg. Lalo SH, No.64 tanggal 20 Mei 1976. Terakhir dengan perubahan Anggaran Dasar oleh Notaris Hadi Moentoro SH, di Jakarta No. 11 tanggal 12 Desember 1984. Pada tanggal 15 September 1995, PT. Semen Tonasa mengadakan konsolidasi dengan PT. Semen Gresik (Persero) Tbk, dan hal tersebut masih berlangsung hingga sekarang.

b. Visi dan Misi Perusahaan

Visi:

“Menjadi perusahaan persemenan terkemuka yang efisiensi dan berwawasan lingkungan di Indonesia”

Misi:

- 1) Meningkatkan nilai perusahaan sesuai keinginan *stakeholder*.
- 2) Memproduksi semen untuk memenuhi kebutuhan konsumen dengan kualitas dan harga bersaing serta penyerahan tepat waktu.
- 3) Senantiasa berupaya melakukan *invroment* di segala bidang, guna meningkatkan daya saing di pasar dan ebitda margin perusahaan.
- 4) Membangun lingkungan kerja yang mampu membangkitkan motivasi karyawan untuk bekerja secara professional.

c. Struktur Organisasi Perusahaan

Dalam rangka mengatur system kegiatan PT. Semen Tonasa diperlukan struktur organisasi yang memberikan petunjuk mengenai pembagian dan pengelompokan system kerja/kegiatan dalam melaksanakan aktifitas demi

kelangsungan hidup perusahaan. Struktur organisasi pula dapat menunjukkan bagaimana tertib manajemen, pengawasan dan pengendalian demi perusahaan dalam mengelola usahanya. Sesuai dengan anggaran dasar PT. Semen Tonasa perusahaan ini dipimpin oleh suatu Direksi, yang terdiri dari seorang Direktur Utama dan empat orang direktur. Dalam melaksanakan tugasnya, Direksi diawasi oleh Dewan Komisaris, Dewan Komisaris dan Direksi semuanya ditentukan dalam RUPS (Rapat Umum Pemegang Saham), masing-masing untuk jangka waktu tiga tahun dan lima tahun untuk Direksi.

Adanya struktur organisasi yang baik merupakan salah satu syarat yang penting agar perusahaan dapat berjalan dengan baik. Suatu perusahaan akan berhasil mencapai prestasi kerja yang efektif dari karyawan apabila terdapat suatu system kerja sama yang baik, dimana fungsi-fungsi dalam organisasi tersebut mempunyai pembagian tugas, wewenang dan tanggung jawab yang telah dinyatakan dan diuraikan dengan jelas.

Struktur organisasi PT. Semen Tonasa (Persero) mengikuti metode atau prinsip organisasi fungsional yang telah dinyatakan dan diuraikan, menekankan pada pemisahan tugas, wewenang dan tanggungjawab secara jelas dan tegas. Didalam struktur organisasi PT. Semen Tonasa (Persero) tersebut terdiri atas beberapa unsur perlengkapan di mana struktur organisasi digambarkan sebagai berikut:

Gambar.2
Struktur Organisasi PT Semen Tonasa

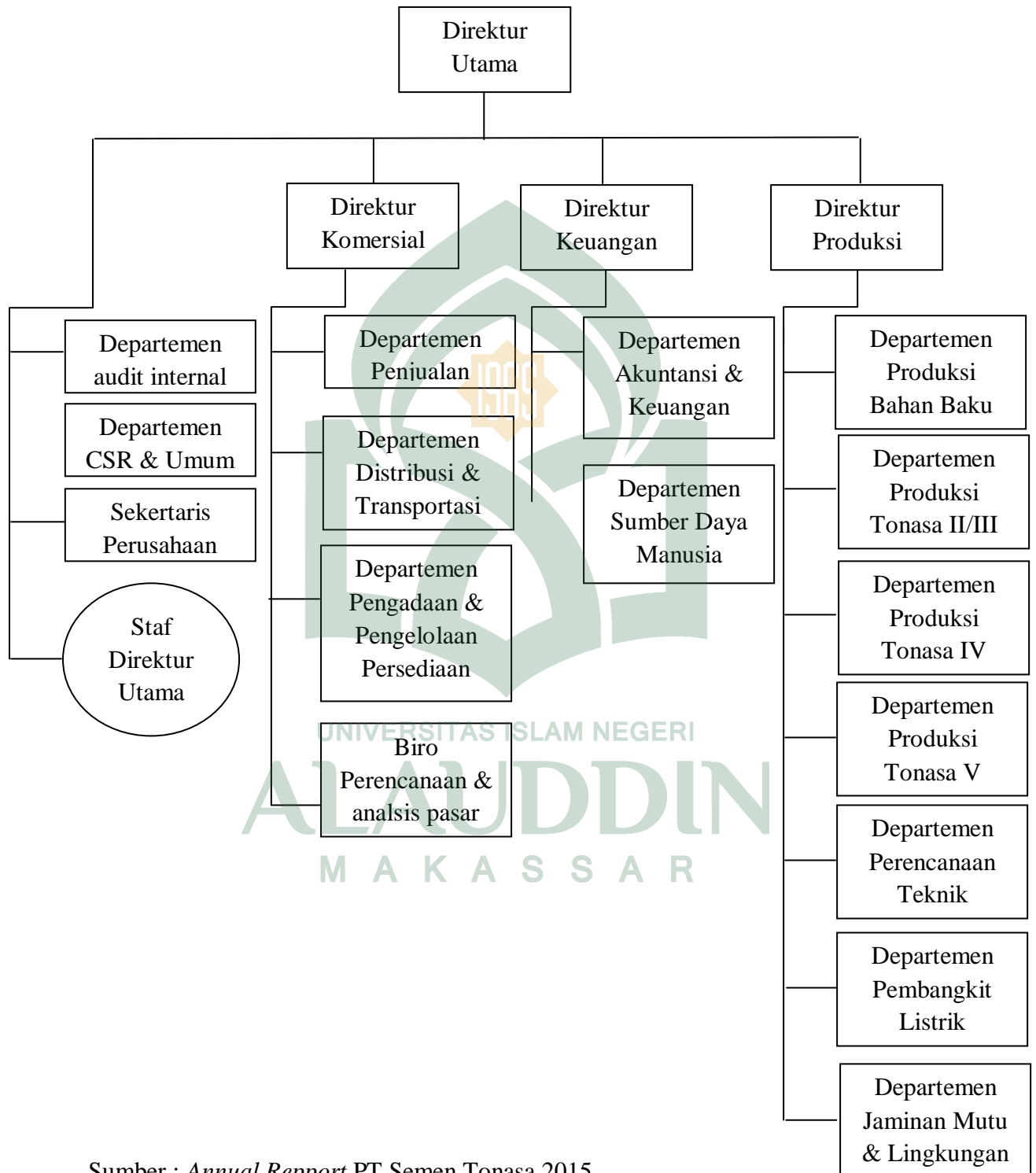

Sumber : *Annual Repport* PT Semen Tonasa 2015

Berdasarkan pada skema diatas, berikut penjelasan mengenai tugas dan tanggungjawab bagian-bagian tersebut:

1. Dewan Direksi

Sesuai dengan Anggaran Dasar Perusahaan PT. Semen Tonasa (Persero) diurus dan dipimpin oleh direksi sari seorang Direktur Utama dibantu tiga orang dorektur lainnya. Dalam menjalankan tugasnya Dewan Direksi bertanggungjawab sekaligus diawasi oleh Dewan Komisaris sebagai wakil pemegang saham. Dewan Direksi diangkat berdasarkan RUPS dengan lama masa jabatan 5 tahun. Dewan Direksi terdiri atas:

a) Direktur Utama

Direktur Utama bertanggung jawab atas kelancaran jalannya perusahaan. Direktur Utama juga mempunyai tugas dan tanggungjawab terhadap bidang-bidang yang mendapat pengawasan secara langsung yaitu bidang umum, bidang sumber daya manusia, bidan satuan pengawas intern, dan bidang usaha sampingan (Yayasan Dana Pensiun dari Hari Tua, YKST, PT. PKM, Koperasi, Dharma Wanita, Bengkel Kendari) serta perwakilan Jakarta

b) Direktur Keuangan dan Komersial

Bertanggungjawab atas semua aktivitas perusahaan. Tugas Direktur Keuangan dan Komersial adalah:

- 1) Pembuatan anggaran pendapatan dan belanja perusahaan serta mengadakan pengawasan terhadap pelaksanaan dari anggaran pendapatan dan belanja perusahaan

- 2) Menyusun pendistribusian hasil produksi seen yang dilakukan dengan cara menyusun strategi pemasaran di seluruh daerah pemasaran termasuk pengangkutannya.
 - 3) Merencanakan kegiatan pengadaan suku cadang, bahkan bahan baku, bahan pembantu, dan mesin-mesin lainnya sebagai kelengkapan dalam kegiatan produksi.
- c) Direktur produksi

Tugas Direktur Produksi adalah:

- 1) Terselenggaranya kelancaran operasi pabrik Unit II, pabrik Unit III, dan pabrik unit IV
 - 2) Terselenggaranya pemeliharaan fasilitas yang meliputi perumahan karyawan, gedung pabrik, dan gedung lainnya serta pelabuhan khusus Biringkassi.
2. Kepala Departemen atau Bidang

Dalam struktur organisasi PT. Semen Tonasa (Persero) terdapat 12 departemen. Tugas departemen tersebut adalah:

- a) Departemen Hubungan Luar

Bertugas menangani masalah kehumasan yang menyangkut perwakilan PT. Semen Tonasa (Persero) di Makassar dan masalah hubungan dengan para pemegang saham. Selain itu, juga bertanggungjawab terhadap perwakilan PT. Semen Tonasa (Persero) di Jakarta.

b) Departemen Umum

Bertugas menyelenggarakan kegiatan yang bersifat umum, pengamanan instalasi dan kompleks perusahaan, pengurusan masalah tanah dan izin, serta kegiatan yang menyangkut hukum dan kesekretariatan.

c) Departemen Satuan Pengawas Intern

Bertanggungjawab demi kelancaran pengelolaan tugas Departemen Satuan Pengawasan Intern yang meliputi pengawasan financial dan pengawasan operasional serta tugas-tugas lainnya yang diberikan direksi.

d) Departemen Pemasaran

Bertugas merencanakan perencanaan dan analisis pasar untuk kelancaran pemasaran dan distribusi semen. Disamping itu, Departemen Pemasaran juga bertanggungjawab terhadap pengantongan di Banjarmasin, Samarinda, Bitung, Celukan Bawang dan Ambon.

e) Departemen Logistik

Bertugas merencanakan, mengkoordinir, dan mengawasi pelaksanaan prosedur pengadaan dan manajemen pergudangan.

f) Departemen Akuntansi dan Keuangan

Bertugas memimpin dan mengkoordinir pengelolaan tugas-tugas akuntansi dan keuangan perusahaan.

g) Departemen Operasi I

Bertugas merencanakan, mengkoordinir, dan mengawasi pengoperasian pabrik unit II dan unit III sesuai RKAP secara efektif, efisiensi, ekonomis, aman terhadap personil dan peralatan serta ikut menjaga kelestarian lingkungan hidup.

h) Departemen Operasi II

Mengkoordinasikan kegiatan pelaksanaan penelitian proses teknologi penyelenggaraan studi pengembangan perusahaan sistem manajemen perusahaan.

i) Departemen Litbang

Mengkoordinasikan kegiatan pelaksanaan penelitian proses teknologi penyelenggaraan studi pengembangan perusahaan sistem manajemen perusahaan.

j) Departemen Pengembangan dan Energi

Merencanakan, mengkoordinir dan mengawasi serta mengevaluasi pengoperasian asset perusahaan yang meliputi mesin, pembangkit tenaga listrik, alat-alat berat/kecil dan alat-alat tambang, mesin-mesin dan peralatan unit pemecah batu kapur tanah liat dan pasir silika, sehingga kondisinya tetap terpelihara untuk menunjang kelancaran proses produksi.

k) Departemen Sumber Daya Manusia

Merencanakan, mengkoordinir dan mengawasi serta mengevaluasi pengoperasian asset perusahaan dalam penyediaan, pemeliharaan, perawatan, pembinaan, pengembangan sumber daya manusia agar tercapai produktivitas tenaga kerja yang optimal.

l) Departemen Teknik

Merencanakan, mengkoordinir dan mengawasi pelaksanaan pembuatan, pabrikasi perhitungan teknis dan financial untuk modifikasi dan renovasi peralatan serta pembuatan bangunan, sarana dan prasarana di lingkungan pabrik, perumahan, pelabuhan Biringkassi dan terminal-terminal pengantongan semen secara efektif dan efisien.

3. Kepala Biro

Tugas kepala biro in adalah membantu kepala departemen atau kepala bidang dalam menangani pekerjaan sehari hari. Penentuan kepala biro berdasarkan pada jenis pekerjaan yang akan di tangani pada masing-masing bidang.

4. Kepala Seksi

Tugas kepala seksi adalah memabntu Kepala Biro dalam melaksanakan tugas sehari-harinya serta bertanggungjawab penuh secara teknis terhadap semua kegiatan yang langsung dibawahinya.

d. Bahan Baku PT. Semen Tonasa

1. Batu Kapur

Batu kapur diperoleh dari lokasi yang dikuasai oleh perusahaan dan terletak di area pabrik. Batu kapur merupakan komponen bahan baku utama industri semen (80% dari seluruh kebutuha bahan baku). Jumlah cadangan batu kapur disekitar lokasi pabrik, yang dikuasai perusahaan saat ini diperkirakan dapat digunakan oleh PT. Semen Tonasa Unit II, III dan IV untuk jangka waktu ratusan tahun.

2. Tanah Liat

Sama halnya dengan batu kapur, tanah liat juga diperoleh di sekitar pabrik yang telah dikuasai oleh perusahaan. Tanah liat merupakan komponen bahan baku setelah kapur (17 % dari keseluruhan bahan baku). Untuk jumlah pemakaian tersebut cadangan yang telh dikuasai perusahaan maupun yang berasal

di sekitar lokasi pabrik mampu memenuhi kebutuhan pabrik PT. Semen Tonasa Unit II, III, dan IV.

3. Pasir Silika

Pasir silika sebagai bahan baku untuk komposisi tanah liat tersedia di sekitar lahan dekat pabrik PT. Semen Tonasa Unit I, jumlah pemakaian pasir silika 3 % dari kebutuhan bahan baku. Pasir ini juga tersedia cukup banyak di beberapa daerah yang terdekat dengan lokasi pabrik seperti Kabupaten Pangkep, Sidrap, dan Pinrang.

4. Gypsum

Gypsum digunakan untuk mengendalikan kecepatan pergeseran semen yang dalam pemakaiannya mengambil 4-5% berat yang dicampur dengan klinker 95-96% pada penggilingan semen. Gypsum di peroleh dari dalam negeri, yaitu PT. Semen Gresik dan impor dari Thailand, Australia, maupun Philipina.

e. Fasilitas Produksi dan Fasilitas Pendukung

Proses produksi perseroan bermula dari kegiatan penambangan tanah liat dan batu kapur di kawasan tambang tanah liat dan pegunungan batu kapur sekitar pabrik hingga pengantongan semen zak di unit pengantongan semen. Proses produksi perseroan secara terus menerus dipantau oleh Satuan *Quality Control* guna menjamin kualitas produksi. Lokasi pabrik perseroan yang berada di Sulawesi Selatan merupakan daerah yang strategis untuk mengisi kebutuhan semen di Kawasan Timur Indonesia. Dengan didukung oleh jaringan distribusi yang tersebar dan diperkuat oleh sebelas unit pengantongan semen yang melengkapi

sarana distribusi penjualan, telah menjadikan perseroan sebagai pemasok terbesar di kawasan tersebut.

Perseroan memiliki kapasitas terpasang 5.980.000 ton semen/tahun namun kemampuan produksi semen dapat mencapai 6.700.000 ton semen per tahun. Perseroan mempunyai empat unit pabrik, keempat unit pabrik tersebut menggunakan proses kering dengan kapasitas terpasang masing-masing. Berikut keempat pabrik PT. Semen Tonasa, yaitu:

- 1) Pabrik unit II 590.000 ton/tahun
- 2) Pabrik unit III 590.000 ton/tahun
- 3) Pabrik unit IV 2.300.000 ton/tahun
- 4) Pabrik unit V 2.500.000 ton/tahun

Adapun fasilitas pendukung Semen Tonasa:

- 1) Pelabuhan Bringkassi

Pelabuhan yang berjarak 17 km dari lokasi pabrik ini berfungsi sebagai fasilitas jaringan distribusi utama antar pulau maupun ekspor dan dapat disandari kapal dengan muatan diatas 17.500 ton. Pelabuhan ini juga digunakan untuk bongkar muat barang-barang kebutuhan pabrik.

- 2) Pembangkit Listrik Tenaga Uap (PLTU)

Untuk memenuhi kebutuhan sumber tenaga listrik, Semen Tonasa diperkuat dengan empat unit Pembangkit Listrik Tenaga UAP atau *Boiler Turbin Generator* dengan kapasitas 2x25 MW yang berlokasi di Desa Biringkassi, Kabupaten Pangkep, sekitar 17 km dari lokasi pabrik.

3) *Coal Unloader* (Kapasitas: 1000 ton/jam)

Fasilitas *Coal Unloader System* yang berlokasi di area Biringkassi dengan kapasitas pembongkaran mencapai 1000 ton/jam.

f. Produk Semen Tonasa

Berikut uraian produk yang dihasilkan PT. Semen Tonasa, di antaranya:

1. Semen Portland Jenis 1 (OPC)

Semen Portland Jenis 1 (*Ordinary Portland Cement Type 1*) dengan standar SNI 15-2049-2004 merupakan semen hidrolis yang dibuat dengan menggiling terak dan gipsum. Semen jenis ini digunakan bangunan umum dengan kekuatan tekanan yang tinggi (tidak memiliki persyaratan khusus), seperti bangunan bertingkat tinggi, perumahan, jembatan serta jalan raya, landasan bandar udara, beton pratekan, bangunan/saluran irigasi, elemen bangunan seperti genteng, hollo brick/bateko, paving block, buis beton, roster dan lain-lain.

2. Semen Portland Komposit (PCC)

Semen Portland Komposit (*Portland Composite Cemen*) dengan standar SNI 15-7064-2004 merupakan bahan pengikat hidrolis hasil penggilingan bersama terak semen Portland dan gipsum dengan satu atau lebih bahan anorganik atau hasil pencampuran bubuk semen Portland dengan bubuk bahan anorganik lain. Semen jenis ini diperuntukkan untuk kontruksi beton umum, pasangan batu bata, plestran dan acian, salokan, jalan, pagar dinding, pembuatan elemen bangunan khusus seperti beton pratekan, panel beton, bata beton (*paving block*) dan sebagainya.

3. Semen Portland Pozzolan (PPC)

Semen Portland Pozzolan (*Portland Pozzolan Cement*) dengan standar SNI 15-0302-2004 merupakan semen hidrolis yang terdiri dari campuran homogeny antara semen Portland dan pozzolan halus, yang diproduksi dengan menggiling klinker semen Portland dan Pozzolan bersama-sama atau mencampur secara rata bubuk semen Portland dan pozzolan atau gabungan antara menggilir dan mencampur, dimana kadar pozzolan 15-40% massa semen Portland pozzolan.

Semen jenis ini ideal untuk bangunan bertingkat (2-3 lantai), konstruksi beton umum, kontruksi beton massa seperti pondasi plat penuh dan bangunan, konstruksi bangunan di daerah pantai, tanah berair (rawa) dan bangunan di lingkungan garam sulfat yang agresif, serta kontruksi bangunan yang memerlukan kekedapan tinggi seperti bangunan sanitasi, bangunan perairan dan penampungan air.

g. Penghargaan PT. Semen Tonasa

1. 23 Februari 2011 *The Best Innovation* Kategori Sistem Manajemen pada penganugerahan SGG *Award on Innovation* di Surabaya
2. 3 Maret 2011 perseroan mendapatkan penghargaan *Master Brand*
3. 16-22 Oktober 2011 medali emas (*gold*) pada Konvensi Internasional GKM *Asia Pasific Quality Organization* (APQO) di Singapore-Thaliand.
4. 14 November 2011 peringkat ke-2 Kategori Perusahaan Besar Barang SNI *Award* 2011. SNI *Award* merupakan bagian dari upaya stimulasi peningkatan penerapan SNI. Melalui SNI *Award* diharapkan produsen dan konsumen semakin menghargai aspek mutu, dan memahami perlunya

berpartisipasi aktif dalam pengembangan dan penggunaan SNI sebagai referensi penyediaan dan permintaan pasar.

5. 27 Februari 2012 *The Best Of Innovation* Kategori Teknologi dan Proses Produksi. Tim inovasi Giat meraih prestasi gemilang sebagai tim peraih *The Best Innovation* di Surabaya. Tim Giat mengembangkan inovasinya untuk mengurangi vibrasi pada ID Fan.
6. 13-15 Juli 2012 *Marching Band* Semen Tonasa meraih juara II Umum pada *Losari Open Tournament Marching Band & Drum Band 2012* di Gor Sudiang dan Pantai Losari Makassar.
7. 28 September 2012 Dana Pensiun Semen Tonasa meraih penghargaan sebagai Dana Pensiun Terbaik I untuk kinerja tahun 2011. Penghargaan yang diraih dana pension ini mengalami penngkatan dari yag diraih tahun 2011 sebagai dan pension terbaik III.
8. 13-16 Oktober 2012 Perseroan kembali meraih prestasi Internasional mellui Konvensi GKM Internasional. Tim GKM *Pioneer* meraih peringkat *Gold Three Stars* pada *International Cenvention on QC Circle 2012*, sedangkan Tim GKM pemusnah meraih penghargaan *Best Perpormance* pada *Asia Pasific Quality Organization Award* di Colombo Srilangka.

B. Pembahasan Data Hasil Penelitian

1. GCG dalam Mewujudkan Organisasi Spiritual di PT. Semen Tonasa

Organisasi spiritual adalah organisasi yang memiliki tujuan utama dan niat luhur yang melampaui kesuksesan materi sebagai landasan operasinya. Tujuan utama setiap perusahaan adalah berusaha untuk dapat mempertahankan

hidupnya (*going concern*) dan memperoleh *profit*.⁶⁶ Hal ini tentu bertolak belakang dari tujuan utama organisasi spiritual, dalam organisasi spiritual, *profit* hanyalah sarana untuk dapat terus meningkatkan aktivitasnya dalam rangka mencapai tujuan perusahaan. Dalam hal ini dibutuhkan keseriusan oleh pihak perusahaan untuk dapat menyeimbangkan dan menselaraskan antara tujuan dari perusahaan dan tujuan utama dari organisasi spiritual. Salah satu cara yang dapat dilakukan perusahaan dalam mencapai tujuan utama organisasi spiritual adalah dengan melaksanakan tata kelola perusahaan dengan berlandaskan prinsip-prinsip tata kelola perusahaan. Hasil wawancara dengan Ibu Fatma dari Karo Sistem Manajemen, mengatakan bahwa :

“Perusahaan memiliki komitmen yang tinggi dalam menerapkan tata kelola perusahaan. Hal ini didasarkan pada keyakinan bahwa dengan menerapkan GCG akan meningkatkan efektivitas perusahaan guna mendukung keberhasilan perusahaan dalam mencapai tujuannya”

Penjelasan dari hasil wawancara tersebut dapat diketahui bahwa perusahaan menyadari bahwa dengan melaksanakan GCG dapat menciptakan nilai perusahaan yang berkelanjutan, hal ini juga dibutuhkan guna menghadapi pesaing usaha yang semakin meningkat, Rasulullah *shalallohu ‘alayhi wa salalm* bersabda dalam sebuah hadits yang diriwayatkan oleh Imam Thabrani.⁶⁷

إِنَّ اللَّهَ يُحِبُّ إِذَا عَمِلَ أَحَدُكُمْ الْعَمَلَ أَنْ يُتَّقِنَهُ

⁶⁶ IGAM Asri Dwija Putri, Peranan *Good Corporate Governance dan Budaya terhadap Kinerja Organisasi*(Jurnal Akuntansi dan Bisnis.7(2))hal.193

⁶⁷ Suryadi, Kitab Mu’jam Al-Shaghir Ath-Thabrani (Studi Kitab Hadist) hal. 279

Terjemahnya :

“Sesungguhnya Allah sangat mencintai orang yang jika melakukan sesuatu pekerjaan, dilakukan secara Itqan (tepat, terarah, jelas dan tuntas).” (HR. Thabrani)

Hadist diatas menggambarkan secara nyata bahwa Allah SWT. menyukai pekerjaan yang dilakukan dengan baik, dimana maksudnya adalah pekerjaan yang dalam prosesnya dilandaskan pada nilai-nilai spiritual seperti sikap jujur dan sopan santun. Setiap pekerjaan yang dilakukan dengan baik akan memperoleh balasan yang baik pula dari Allah SWT. Segala jenis usaha dalam bentuk bisnis maupun non-bisnis harus mampu dilakukan dengan baik, mengingat saat ini persaingan bisnis sangat kuat dan masyarakat tentu akan memilih produk yang berasal dari usaha yang baik. PT. Semen Tonasa memandang bahwa penerapan GCG secara konsisten merupakan alat untuk menjaga kelangsungan usaha dan kepercayaan para pemangku kepentingan (*stakeholders*) serta menumbuhkan budaya integritas di Perusahaan.

Efektivitas yang dimaksud disini adalah dengan melakukan pertanggungjawaban sosial sesuai prinsip tata kelola yang baik akan memberikan poin positif untuk perusahaan dimata masyarakat, sehingga perusahaan dapat menjalankan aktifitasnya perusahaan dan dapat menghasilkan produknya sesuai dengan waktu yang ditetapkan, hal ini dikarenakan tidak ada lagi masyarakat yang merasa terganggu atau merasa tidak nyaman dengan kegiatan perusahaan. Contohnya saja di Semen Tonasa, saat ini perusahaan sudah menerapkan prinsip tata kelola perusahaan yang baik, ini terlihat dari beberapa kegiatan CSR perusahaan yang sangat membantu masyarakat. Oleh karena itu, Semen Tonasa

dapat melakukan aktivitas operasional dengan lancar seperti menggali lahan tanpa khawatir akan mendapatkan larangan dari masyarakat, sehingga perusahaan dapat memproduksi semen sesuai dengan waktu yang telah ditetapkan.

Penerapan GCG yang dijalankan perusahaan pada setiap aspek bisnis dilandasi oleh prinsip-prinsip GCG yaitu transparansi, akuntabilitas, tanggungjawab, independensi, dan *Fairness* yang diuraikan sebagai berikut.⁶⁸

a. Transparansi

Transparansi atau keterbukaan, yang dimaksud keterbukaan adalah dalam proses pengambilan keputusan dan pengungkapan serta penyediaan informasi perusahaan menjamin akurasi material kepada seluruh pihak yang berkepentingan.

Transparansi sangat erat kaitannya dengan sifat Tabligh atau yang menyampaikan, sifat ini sangat dibutuhkan dalam mengelolah suatu tanggungjawab. Sama halnya dalam menyediakan informasi, dimana perusahaan dituntut untuk memberikan informasi yang relevan dan apa adanya.

b. Akuntabilitas

Akuntabilitas yaitu kejelasan fungsi dan pelaksanaan pertanggungjawaban organ perusahaan sehingga kinerja perusahaan dapat berjalan transparan, wajar, efektif, dan efisien.

Akuntabilitas atau yang dalam agama Islam disebut amanah atau yang dapat dipercaya sangat dibutuhkan dalam mengelolah suatu tanggungjawab. Disini, perusahaan telah menetapkan wewenang, tugas, dan tanggungjawab yang

⁶⁸ Annual Report Semen Tonasa 2016

jelas kepada masing-masing organ perusahaan yang selaras dengan visi, misi, nilai-nilai, strategi, dan sasaran usaha perusahaan.

c. *Responsibilitas*

Responsibilitas yakni kesesuaian antara pengelolaan perusahaan dengan peraturan perundang-undangan yang berlaku dan nilai-nilai etika serta praktik usaha yang sehat. Perusahaan menjamin kesesuaian dalam melaksanakan kegiatan usahanya berdasarkan prinsip kehati-hatian, pemenuhan kewajiban terhadap pemerintah sesuai peraturan yang berlaku, dan memberikan kontribusi secara nyata kepada masyarakat sebagai bentuk tanggungjawab sosial perusahaan.

d. *Indpendensi*

Independensi atau kemandirian, dimana perusahaan yang dikelola secara mandiri dan profesional dan bebas dari benturan kepentingan serta pengaruh dari pihak manapun yang tidak sesuai dengan peraturan perundang-undangan yang berlaku dan nilai-nilai etika serta praktik usaha yang sehat

e. *Fairness*

Fairness atau kewajaran dan keseimbangan, prinsip ini mengahruskan adanya perlakuan adil dan setara dalam memenuhi hak-hak Pemegang Saham dan Pemangku Kepentingan lainnya.⁶⁹

Pelaksanaan prinsip GCG dalam sebuah aktivitas perusahaan mengindikasikan bahwa terjadi perubahan pola pikir dan pola tindak yang tidak saja mementingkan aspek kinerja keuangan tetapi juga pada pertanggung jawaban perusahaan kepada masyarakat dan lingkungan sebagai dampak dari aktifitas

⁶⁹ Annual Report Semen Tonasa 2016

perusahaan. Semen Tonsa sendiri saat ini sudah menerapkan prinsip GCG dalam aktivitas perusahaannya. Semen Tonasa menyadari bahwa persaingan ketat membuat perusahaan harus memiliki komitmen yang jelas untuk mempraktikkan persaingan bisnis yang sehat dan beretika. Pengelolaan perusahaan berdasarkan prinsip tata kelola perusahaan pada dasarnya merupakan upaya untuk menjadikan tata kelola perusahaan sebagai kaidah dan pedoman bagi perusahaan dalam menjalankan aktivitas perusahaan. Ini sejalan dengan tujuan dari teori *Spiritual Leadership* yakni kepemimpinan dianggap menjadi faktor yang sangat penting dalam menentukan keberhasilan suatu organisasi, pemimpin yang mampu mempengaruhi karyawan untuk bekerja sesuai dengan peraturan dan tata kelola perusahaan yang baik akan mampu menghasilkan kinerja karyawan yang dapat mewujudkan tujuan dari perusahaan sesuai dengan nilai-nilai spiritualitas.

2. Pengaruh Pertanggungjawaban Sosial terhadap Laba Bersih PT.

Semen Tonasa

Corporate Sosial Responsibility adalah wujud pertanggungjawaban sebuah perusahaan untuk tidak semata-mata mengejar *profit*, namun juga menyisihkan *profit* tersebut untuk melaksanakan berbagai kegiatan dan program yang dapat membangun masyarakat. Hal ini sejalan dengan tujuan dari organisasi spiritual dimana tujuan tersebut termasuk memberikan kebahagiaan pada seluruh *stakeholders* (investor, karyawan, pelanggan, lingkungan dan masyarakat), menciptakan keselarasan dengan alam, serta menanamkan etika berbasis nilai-

nilai kebaikan yang universal-transendental dalam diri setiap anggotanya.⁷⁰ Hasil wawancara dengan Bapak Ernus selaku Suverfisiior Program CSR menyatakan bahwa :

“Salah satu sumber dana CSR yang ada di perusahaan itu berasal dari anggaran perusahaan yang ditetapkan dalam Rapat Umum Pemegang Saham atau (RUPS) yang artinya untung atau tidak untung perusahaan, CSR akan tetap dilaksanakan karena telah dianggarkan.”

Hal tersebut mengindikasikan bahwa Perusahaan menyadari bahwa sangat penting untuk melaksanakan CSR sebagai bentuk pertanggungjawaban perusahaan kepada masyarakat dan lingkungan. Bapak Ernus menambahkan bahwa

“CSR yang dilaksanakan perusahaan menjadi salah satu cara perusahaan dalam menjaga hubungan dengan masyarakat serta untuk menjaga keberlangsungan perusahaan baik untuk saat ini dan masa yang akan datang”

Jadi dapat diambil kesimpulan bahwa perusahaan menyadari bahwa keberadaan perusahaan sangat erat kaitannya dengan masyarakat dan lingkungan. Oleh karena itu perusahaan selalu mengupayakan kesejahteraan masyarakat dan lingkungan, dalam mengola sumber daya alam dan sumber daya manusia perusahaan memahami bahwa ada dampak yang harus dipertanggung jawabkan.

⁷⁰ Sujoko Efferin, *Sistem Pengendalian Manajemen Berbasis Spiritualisme* (Seri Media dan Literasi Rumah Peneleh, 2016) h.15

Hal ini secara tegas tercantum dalam Al-qur'an Surah Al-A'raf ayat 85 sebagai berikut :⁷¹

وَالِى مَدْيَنَ أَخَاهُمْ شُعَيْبًا قَالَ يَنْقَوْمِ أَعْبُدُوا اللَّهَ مَا لَكُمْ مِن إِلَهٍ غَيْرُهُ قَدْ جَاءتْكُمْ
بَيِّنَةٌ مِّن رَّبِّكُمْ فَأَوْفُوا الْكَيْلَ وَالْمِيزَانَ وَلَا تَبْخَسُوا النَّاسَ أَشْيَاءَهُمْ وَلَا تُفْسِدُوا فِي
الْأَرْضِ بَعْدَ إِصْلَاحِهَا ذَلِكُمْ خَيْرٌ لَّكُمْ إِن كُنتُمْ مُؤْمِنِينَ ﴿٨٥﴾

Terjemahnya :

"dan (kami telah mengutus) kepada penduduk Mad-yan saudara mereka, Syu'aib. ia berkata: "Hai kaumku, sembahlah Allah, sekali-kali tidak ada Tuhan bagimu selain-Nya. Sesungguhnya telah datang kepadamu bukti yang nyata dari Tuhanmu. Maka sempurnakanlah takaran dan timbangan dan janganlah kamu kurangkan bagi manusia barang-barang takaran dan timbangannya, dan janganlah kamu membuat kerusakan di muka bumi sesudah Tuhan memperbaikinya. yang demikian itu lebih baik bagimu jika betul-betul kamu orang-orang yang beriman".

Dengan demikian, melakukan praktik CSR jika motivasinya adalah niat yang tulus untuk membantu masyarakat yang membutuhkan maka bisa dikategorikan ke dalam *ghairu mahdhoh* dimana maksudnya adalah meskipun program itu pada asalnya bukan termasuk ibadah, namun karena dilakukan semata untuk membantu dan mendapatkan ridho Allah SWT. maka perusahaan akan mendapatkan balasan dari Allah SWT. Ini sejalan dengan *Stakeholders Theory* yang dikemukakan oleh Freeman (1984) yang menyatakan bahwa ada keterkaitan antara perusahaan dan lingkungan serta masyarakat disekitar perusahaan, dimana perusahaan telah diisinkan untuk menggunakan sumberdaya alam dan sumber daya manusia untuk kepentingan produksi perusahaan, untuk itu perusahaan harus memperhatikan keberlangsungan lingkungan dan masyarakat yang secara

⁷¹ Departemen Agama RI, *Al-Qur'an dan Terjemahannya* (Surabaya,. Karya Agung, 2006) h.....

langsung maupun tidak langsung terkena dampak dari aktivitas operasi perusahaan.

Berangkat dari masalah di tahun 2017, dimana warga Desa Mangilu melakukan aksi tutup jalan, aksi ini terjadi karena warga merasa kesal atas kelakuan perusahaan yang melanggar kesepakatan untuk tidak melakukan aktifitas pengangkutan material tambang, dimana aktivitas ini mengakibatkan jalanan menjadi rusak sehingga hal ini tentu meresahkan masyarakat. Pihak Semen Tonasa sendiri langsung menangani masalah ini, setelah dilakukan pertemuan perusahaan setuju untuk melakukan perbaikan jalan dan selama perbaikan jalan tersebut kendaraan perusahaan tidak akan beroperasi. Saat ini jalanan tersebut sudah diperbaiki dan dapat digunakan oleh masyarakat serta lebih mempermudah aktivitas masyarakat.

Dari permasalahan diatas dapat disimpulkan, bahwa perusahaan sangat menyadari pentingnya memenuhi kebutuhan masyarakat yang terkena dampak dari aktivitas perusahaan, untuk itu perusahaan dengan cepat bisa memperbaiki masalah tersebut dan memberikan solusi yang tidak hanya menguntungkan perusahaan melainkan juga masyarakat.

2.1 Program Kegiatan CSR PT. Semen Tonasa

a) Program *Sustainable* Bisnis Berbasis ISO 2600 SR.⁷²

1. Pengendalian dampak lingkungan

⁷²Blue Print Corporate Sosial Responsibility PT. Semen Tonasa

Program yang disusun dan ditujukan untuk pengendalian dampak lingkungan yang timbul akibat kegiatan operasional perusahaan, mencakup kegiatan penghijauan, reklamasi bantuan bibit tanaman, program untuk mengatasi perubahan iklim, dan lain sebagainya

2. Pelestarian alam dan keanekaragaman hayati

Program yang disusun untuk mengurangi dampak lingkungan yang timbul akibat kegiatan operasional perusahaan, mencakup pencegahan polusi, penggunaan sumberdaya yang berkelanjutan, mitigasi, dan adaptasi terhadap perubahan iklim, proteksi lingkungan dan keragaman hayati dan restorasi habitat.

3. Kepuasan dan Pemenuhan Ekspektasi Konsumen

Penerapan praktek pemasaran yang adil, dengan penyampaian informasi yang factual dan tidak bias, praktik kontraktual yang adil, pelayanan dan dukungan terhadap konsumen, dan penyelesaian keberatan, serta melakukan pendidikan dan pelatihan konsumen.

4. Praktek Operasional yang Berkeadilan

Penerapan program GCG dan anti-korupsi, netralitas dalam urusan politik, kompetisi yang adil, promosi tanggungjawab sosial dalam rantai pasokan, serta penghormatan terhadap hak cipta.

5. Ketenagakerjaan

Program untuk menjaga ketenagakerjaan, kondisi kerja, dan jaminan sosial, dialog ketenagakerjaan, kesehatan dan keselamatan kerja (K3), serta pengembangan sumberdaya manusia dan pelatihan.

6. Hak Asasi Manusia

Program dalam mengimplementasikan tanggungjawab sosial perusahaan dengan memperhatikan berbagai kaidah-kaidah yang mencakup, penelitian mendalam (*due diligence*), kondisi yang menimbulkan resiko HAM, penghindaran pelanggaran, penyelesaian keluhan, diskriminasi dan kelompok-kelompok rentan, hak-hak sipil dan politik, hak-hak ekonomi, sosial dan budaya, serta hak-hak fundamental ketenagakerjaan.

b) Pemberdayaan dan Pengembangan Masyarakat Lingkar

Program pemberdayaan dan pengembangan masyarakat mencakup 5 pilar dalam *platform* “TONASA BERSAUDARA” antara lain :

1. Program Tonasa Mandiri

Yaitu program-program yang ditujukan untuk pematiran komunitas sasaran, dapat pula dimaksudkan sebagai komitmen perusahaan untuk mendorong pengembangan Usaha Mikro Kecil Menengah (UMKM) yang produktif sebagai mitra perusahaan di semua sektor ekonomi serta mendorong kewirausahaan dilingkungan perusahaan, salah satu fokus dalam kegiatan pemberdayaan ekonomi masyarakat adalah penciptaan lapangan kerja baru melalui usaha Tonasa Mandiri.

2. Tonasa Cerdas

Yaitu program-program yang bertujuan untuk meningkatkan kualitas pendidikan dan keterampilan masyarakat, antara lain dalam bentuk bantuan biaya pendidikan/beasiswa, pelatihan keterampilan dan lain sebagainya.

3. Tonasa Sehat

Yakni program yang bertujuan untuk peningkatan kesehatan masyarakat sekitar, seperti renovasi balai pengobatan masyarakat, melakukan kegiatan donor darah dan khittanan masal, serta pengobatan gratis.

4. Tonasa Bersahaja

Adapun program-program yang termasuk dalam Tonasa Bersahaja dimaksudkan dan dirancang perusahaan untuk meningkatkan prestasi olahraga, seni dan budaya khususnya di daerah Pangkep dan Sulawesi Selatan.

5. Tonasa Hijau

Program-program dalam Tonasa Hijau diperuntukkan yaitu terpenuhinya dasar prasarana dan sarana lingkungan pemukiman serta kegiatan penghijauan baik yang dilaksanakan secara swadaya maupun bersinergi dengan program pemerintah.

CSR yang dilakukan dengan baik oleh perusahaan akan memberikan dampak yang baik pula bagi perusahaan, CSR dapat dilakukan dengan berbagai cara sebagai salah satu strategi dalam meminimalisir risiko dan meningkatkan profitabilitas. Pelaksanaan CSR memberikan banyak manfaat antara lain menurunkan biaya operasional perusahaan, meningkatkan volume penjualan dan pangsa pasar, menarik calon investor melalui citra positif yang tercipta dan lain sebagainya. Reputasi perusahaan menjadi perhatian oleh calon investor yang dapat dinilai dari profitabilitas perusahaan sehingga perlu dijaga untuk mendukung keberlangsungan hidup perusahaan. Melalui CSR diharapkan mampu mencapai tujuan utama perusahaan yakni mencapai *profit* tanpa mengabaikan

kepentingan *stakeholders* dan kelestarian lingkungan sebagai bentuk tanggungjawab atas dampak yang telah ditimbulkan akibat kegiatan operasional perusahaan.⁷³

Berdasarkan hasil penelitian yang telah dilakukan menunjukkan bahwa implementasi *corporate sosial responsibility* (CSR) PT. Semen Tonasa berpengaruh terhadap citra perusahaan, yang artinya semakin baik pengelolaan dan penerapan program CSR akan semakin baik pengaruh yang diberikan untuk meningkatkan laba perusahaan. Hasil wawancara dengan Bapak Ernus selaku Suverfisiior Program CSR menyatakan bahwa :

“Salah satu bonus yang didapatkan dari melaksanakan CSR adalah keberlangsungan perusahaan dan citra baik perusahaan yang tentunya akan berdampak pada kepercayaan konsumen untuk menggunakan produk Semen Tonasa sehingga laba perusahaan juga akan semakin meningkat ”

Spiritualitas juga sangat erat kaitannya dengan *Millenium Developmant Goals* (MDG) yang saat ini dikenal dengan *Sustainable Developmant Goals* (SDGs), dimana SDGs merupakan sasaran generik yang hendak dicapai bersama oleh negara-negara dan organisasi terkemuka sebagai sebuah upaya kolektif untuk menyelesaikan berbagai masalah sosial dan lingkungan. Ada delapan sasaran yang hendak diwujudkan dalam SDGs tersebut yakni :

- a. Menghapus kemiskinan dan kelaparan
- b. Menyediakan pendidikan dasar untuk semua

⁷³ Rosdwianti dkk, 2016. *Pengaruh Corporate Sosial Responsibility (CSR) terhadap Profitabilitas Perusahaan* (Jurnal Administrasi Bisnis 38(2)hal.19.

- c. Mempromosikan kesetaraan gender dan pemberdayaan perempuan
- d. Mengurangi kematian balita
- e. Memperbaiki kesehatan maternal
- f. Memerangi penyakit
- g. Melestarikan lingkungan hidup
- h. Dan kemitraan global untuk pembangunan

Dari delapan sasaran SDGs Semen Tonasa memfokuskan sasarannya pada tiga aspek penting yakni terhadap Kesehatan, Pendidikan, dan Kemiskinan.

3. Sistem Pengendalian Manajemen Lingkungan PT. Semen Tonasa dalam Sudut Pandang Spiritualisme

a. Sistem manajemen PT. Semen Tonasa

Perusahaan senantiasa berpegang teguh pada komitmen, perusahaan berupaya memenuhi harapan pelanggan, meningkatkan tanggung jawab sosial kepada *stakeholders*, memenuhi peraturan perundangan, mencegah terjadinya kerusakan lingkungan dan mengembangkan sumber daya secara professional yang didukung oleh teknologi dan sistem manajemen yang terintegrasi. Sistem Manajemen perusahaan dikenal dengan istilah Sistem Manajemen Semen Tonasa yang berorientasi pada manajemen terintegrasi, mutu produk, lingkungan, kesehatan dan keselamatan kerja.

1. Sistem Manajemen Terintegrasi (*Integrated Management System-IMS*)

Memenuhi kebutuhan konsumen perseroan memegang teguh segala proses yang telah distandarisasi, baik itu mutu, lingkungan serta kesehatan dan

keselamatan kerja. Semua proses sistem manajemen tersebut telah tercakup dalam sistem manajemen terintegrasi yang dinamakan SMST. Integrasi sistem manajemen dilakukan agar seluruh sistem manajemen dilakukan agar seluruh sistem manajemen yang ada di perseroan dapat berjalan dengan efektif dan efisien dalam mencapai tujuan perseroan.

2. Sistem Manajemen Mutu (ISO 9001:2015)

Perusahaan senantiasa memberikan kepuasan kepada pelanggan serta salah satu bentuk komitmen perusahaan dalam menghadapi persaingan ketat industry, maka mulai dari pengadaan bahan baku, proses dan produk akhir yang mencakup semua kegiatan operasional perusahaan selalu diupayakan untuk memenuhi persyaratan mutu ISO 9001.

3. OHSAS 18001:2007 (*Occupational Health & Safety Assessment Series*)

Perusahaan memperoleh OHSAS dari PT. Sucofindo ICS pada tanggal 27 oktober 2009. OHSAS merupakan Sistem Manajemen Keselamatan dan Kesehatan Kerja (SMKK3) yang bertaraf internasional, sertifikat OHSAS merupakan wujud dari komitmen perseroan dalam menciptakan kondisi lingkungan kerja yang aman, sehat, bebas dari kecelakaan dan perencanaan, serta penyakit akibat kerja sehingga keselamatan dan kesehatan karyawan tetap terjamin dan diakui oleh dunia internasional.

4. Sistem Manajemen Lingkungan (ISO 14001:2015)

Perusahaan mempunyai komitmen untuk “menjadi produsen yang ramah lingkungan”. Sesuai dengan pemenuhan persyaratan yang berlaku, perseroan telah

melaksanakan berbagai program yang menyangkut minimalisasi dampak negatif dari operasi dan produk, pelaksanaan program efisien pemakaian sumber daya alam serta energy, melaksanakan kegiatan konservasi lahan bekas tambang dan membina hubungan harmonis dengan masyarakat sekitar. Karena itu, pada tahun 2000 perseroan telah resmi mengimplementasikan persyaratan ISO 14001 dan memperoleh sertifikat. Kepedulian perusahaan lebih lanjut terhadap pengelolaan lingkungan adalah keikutsertaan menangani limbah industri baik internal maupun eksternal dengan memanfaatkannya dalam proses produksi, serta keikutsertaan dalam penilaian peringkat kinerja perusahaan (PROPER) dalam bidang lingkungan.

Hasil wawancara dengan Bapak Ahmad menyatakan bahwa :

“Sistem pengendalian manajemen yang diterapkan di tonasa memiliki peranan yang sangat penting dalam kegiatan operasional perusahaan. Hal ini dikarenakan karyawan termotivasi untuk melaksanakan proses operasional perusahaan sesuai sistem yang berlaku”

Penjelasan dari hasil wawancara tersebut dapat diketahui bahwa Sistem Pengendalian Manajemen yang diterapkan oleh perusahaan menjadi kunci agar tujuan yang hendak dicapai bisa diraih secara efektif dan efisien.

يَتَأْتِيهَا الَّذِينَ ءَامَنُوا لَا تَحُلُوا شَعَائِرَ اللَّهِ وَلَا أَسْهُرَ الْحَرَامِ وَلَا أَهْدَىٰ وَلَا أَلْقَائِدًا
 وَلَا ءَامِينَ الْبَيْتِ الْحَرَامِ يَبْتَغُونَ فَضْلًا مِّن رَّبِّهِمْ وَرِضْوَانًا وَإِذَا حَلَلْتُمْ فَاصْطَبِدُوا
 وَلَا تَجْرِمَنكُمْ شَنَاٰنُ قَوْمٍ أَن صَدُّوكُمْ عَنِ الْمَسْجِدِ الْحَرَامِ أَن تَعْتَدُوا
 وَتَعَاوَنُوا عَلَى الْبِرِّ وَالتَّقْوَىٰ وَلَا تَعَاوَنُوا عَلَى الْإِثْمِ وَالْعُدْوَانِ وَاتَّقُوا اللَّهَ إِنَّ اللَّهَ
 شَدِيدُ الْعِقَابِ ﴿١٠٧﴾

Terjemahnya :

“Hai orang-orang yang beriman, janganlah kamu melanggar syi'ar-syi'ar Allah, dan jangan melanggar kehormatan bulan-bulan haram, jangan (mengganggu) binatang-binatang had-ya, dan binatang-binatang qalaa-id, dan jangan (pula) mengganggu orang-orang yang mengunjungi Baitullah sedang mereka mencari kurnia dan keredhaan dari Tuhannya dan apabila kamu telah menyelesaikan ibadah haji, Maka bolehlah berburu. dan janganlah sekali-kali kebencian(mu) kepada sesuatu kaum karena mereka menghalang-halangi kamu dari Masjidilharam, mendorongmu berbuat aniaya (kepada mereka). dan tolong-menolonglah kamu dalam (mengerjakan) kebajikan dan takwa, dan jangan tolong-menolong dalam berbuat dosa dan pelanggaran. dan bertakwalah kamu kepada Allah, Sesungguhnya Allah Amat berat siksa-Nya”.

Dari ayat diatas dapat disimpulkan bahwa dalam melaksanakan tanggungjawab, karyawan harus memperhatikan peraturan-peraturan yang diterapkan oleh perusahaan. Hal ini bukan hanya untuk kepentingan karyawan saja tetapi juga untuk kepentingan perusahaan agar tujuan perusahaan dapat terwujud. Selain itu, dapat disimpulkan bahwa Allah SWT. menganjurkan hambanya untuk saling tolong menolong dalam mengerjakan kebaikan. Jika dikaitkan dengan aktivitas perusahaan, kerjasama antar karyawan sangat penting, selain untuk menjaga hubungan sesama karyawan tetapi juga untuk menciptakan suasana kerja yang aman sehingga setiap tujuan dapat dicapai bersama.

Perusahaan sendiri selalu mengadakan kegiatan yang dapat mempererat hubungan karyawan, ini tentu akan berdampak pada kinerja karyawan. Seperti yang baru-baru ini dilaksanakan yaitu Gowes to Tonasa 1, kegiatan ini menjadi ajang silaturahmi antar para pecinta sepeda selain itu untuk memperkenalkan area bekas pabrik Semen Tonasa yakni Tonasa 1 atau yang saat ini dikenal Tonasa Park

b. Internalisasi Nilai & Budaya Semen Tonasa

Budaya perusahaan merupakan solusi yang konsisten berupa nilai-nilai, norma-norma dan kebiasaan yang memengaruhi pemikiran, pembicaraan, tingkah laku, dan cara kerja karyawan sehari-hari, sehingga akan bermuara pada kualitas kinerja perusahaan. Karena itu perusahaan menetapkan pedoman sikap dan perilaku yang dikenal dengan istilah CHAMPS.⁷⁴

Ciptakan visi jelas yang sinergis untuk bersaing, hal ini dimaksudkan agar dapat mengarahkan sumber daya dan kemampuan yang dimiliki untuk dapat berkompetisi dengan adil terhadap siapa saja demi mencapai tujuan Perusahaan.

Hidupkan semangat belajar terus menerus, hal ini dimaksudkan agar setiap organ didalam perusahaan selalu memelihara spirit untuk tidak pernah puas mendapat pengetahuan dan keterampilan baru agar meningkatnya kemampuan yang dimiliki dan mampu beradaptasi terhadap perubahan.

Amalkan tugas dan akuntabilitas tinggi, hal ini dimaksudkan agar setiap organ didalam perusahaan mampu menjalankan pekerjaan yang diberikan sesuai

⁷⁴ Sustainability Report 2016

dengan fungsi dan peran secara profesional dan dapat mempertanggungjawabkan ucapan, keputusan dan tindakan yang tidak sesuai dengan prosedur perusahaan.

Mantapkan usaha untuk penuhi harapan pelanggan, yakni memaksimalkan layanan kepada pelanggan secara fokus, *responsive* agar tercapai kepuasan pelanggan sesuai dengan prosedur yang berlaku.

Praktikkan etika bisnis dengan integritas tinggi, yakni mampu menerapkan cara dan sikap yang elegan, menghormati dan menghargai para pihak yang berkepentingan tanpa kehilangan integritas bahkan bisa menjadi *role model* dalam kejujuran dan menjaga kepercayaan.

Senantiasa tingkatkan kerjasama, yakni mampu membangun kerjasama dengan sesama rekan kerja baik dalam sesama unit atau dari lintas unit demi tercapainya target dan rencana terbaik perusahaan.

Selain budaya CHAMPS, semen tonasa juga menerapkan prinsip Siapakatau, Sipakainge, Sipakalebbi. Prinsip ini merupakan prinsip hidup yang telah dipegang dan menjadi pedoman masyarakat suku bugis dalam menjalankan kehidupan. Nilai sipakatau berarti dalam kehidupan haruslah saling menghargai dan menjunjung tinggi sopan santun kepada semua orang tanpa memandang golongan, suku, dan agama. Nilai sipakainge berarti saling mengingatkan dalam kebaikan. Sedangkan Nilai Sipakalebbi maksudnya adalah sesama manusia harus saling menghargai satu sama lain. Ketiga prinsip inilah yang dianut oleh Semen Tonasa, hal ini tentu menjadi sangat penting karena kemajuan perusahaan tidak pernah lepas dari masyarakat. Begitu pula yang dilakukan oleh Semen Tonasa,

perusahaan menyadari bahwa masyarakat merupakan bagian yang akan merasakan langsung dampak dari keberadaan perusahaan tersebut. Semen Tonasa sebagai perusahaan yang aktifitas kegiatannya bersentuhan langsung dengan masyarakat sudah sejak tahun 1968 telah mengeluarkan program yang pro terhadap masyarakat.

PT. Semen Tonasa juga melaksanakan kegiatan sosial berlandaskan nilai spiritual yakni bekerjasama dengan Dinas Pendidikan Kab. Pangkep untuk menggelar kegiatan bertema Tonasa peduli pendidikan dalam rangka memperingati hari pendidikan nasional dan hari buku nasional, dalam kegiatan ini Semen Tonasa menyalurkan bantuan buku secara cuma-cuma kepada sejumlah sekolah yang ada dipangkep baik yang di daratan maupun di kepulauan. Selain hibah buku, Semen Tonasa juga menyalurkan beasiswa kepada 466 siswa dengan total beasiswa sebesar Rp. 434 juta.

PT. Semen Tonasa baru-baru ini juga menyerahkan 36 ekor sapi dalam rangka hari raya idul adha 1439 H, hal ini untuk memenuhi perintah Allah SWT. tanpa ada niat yang lain selain itu pembagian sapi qurban ini juga menjadi rutinitas perusahaan sebagai bentuk kontribusi dalam menunjukkan kepedulian perusahaan terhadap masyarakat sehingga hubungan perusahaan dan masyarakat juga semakin erat.⁷⁵

⁷⁵ www.sementonasa.co.id

BAB V

PENUTUP

A. Kesimpulan

Berdasarkan hasil penelitian yang ditemukan oleh peneliti maka dapat disimpulkan bahwa prinsip-prinsip GCG dapat mewujudkan organisasi spiritual apabila dijalankan dengan baik, selain itu GCG dapat menjadi salah satu bentuk pengendalian di perusahaan yang mampu membantu karyawan untuk bekerja sesuai dengan prinsip tata kelola perusahaan yang baik sehingga dapat meningkatkan citra baik perusahaan yang nantinya akan berdampak pada peningkatan laba bagi perusahaan khususnya bagi Semen Tonasa.

Semen tonasa tidak pernah melebelkan diri sebagai Organisasi Spiritual, tetapi aktifitas perusahaan khususnya berkaitan dengan pertanggungjawaban sosial telah mencerminkan nilai spiritual. Perusahaan sangat menyadari bahwa sangat penting untuk melaksanakan tanggungjawab sosial, selain untuk keberlangsungan perusahaan dan citra baik perusahaan tetapi juga sebagai bentuk pertanggungjawaban perusahaan karena telah menggunakan sumber daya alam yang ada disekitar perusahaan. Selain terhadap lingkungan, perusahaan juga melakukan pertanggungjawaban sosial terhadap sumber daya manusia yang ada dilingkup perusahaan, karena menyadari bahwa masyarakat baik secara langsung maupun tidak langsung terdampak dari proses produksi. Perhatian perusahaan juga tidak lepas dari karyawan, perusahaan meyakini bahwa keberhasilan perusahaan tidak pernah lepas dari peran serta karyawan.

Begitupun dengan Sistem Pengendalian Manajemen di Semen Tonasa, saat ini SPM Semen Tonasa belum berbasis spiritual, hanya saja menurut hasil penelitian yang dilakukan beberapa kegiatan perusahaan telah mencerminkan nilai spiritual hal ini terlihat dari waktu istirahat yang disediakan oleh perusahaan dapat memberikan keleluasaan kepada karyawan untuk melaksanakan kewajibannya dalam beribadah. Selain itu, bentuk pengendalian Semen Tonasa berkaitan dengan Spiritual adalah terdapat sistem yang setiap harinya mengingatkan setiap karyawan untuk melaksanakan sholat dhuhur dan ashar. Hal ini mengindikasikan bahwa Semen Tonasa sadar bahwa setiap pekerjaan yang dilakukan tidak bisa dipisahkan dari nilai spiritual. Perusahaan menyadari bahwa pengendalian sangat penting dalam meningkatkan efektifitas dan efisiensi demi terwujudnya tujuan perusahaan.

B. Implikasi Penelitian

Berdasarkan analisis dan pembahasan yang telah dilakukan adapun implikasi penelitian yang diajukan peneliti berupa diantaranya:

1. Pelaksanaan CSR yang dilaksanakan oleh Semen Tonasa dapat memberikan citra baik terhadap perusahaan yang dapat mempengaruhi peningkatan laba perusahaan
2. Perusahaan telah menerapkan prinsip tata kelola perusahaan yang baik, sehingga dapat mengindikasikan bahwa Semen Tonasa merupakan Organisasi Spiritual.
3. Meningkatkan komitmen perseroan dalam usaha perbaikan lingkungan hidup, sebagai perwujudan dalam mendukung *sustainability development*.

4. Memberikan nilai positif bagi perusahaan sehingga dapat menarik investor, seiring dengan tuntutan etis yang semakin meningkat
5. Pelaksanaan CSR di Semen Tonasa telah mengindikasikan bahwa perusahaan telah menerapkan nilai-nilai spiritual dalam pelaksanaan aktivitas perusahaan.

C. *Saran*

Berdasarkan hasil analisis dan pembahasan yang telah dilakukan maka terdapat beberapa saran atas keterbatasan yang ada untuk perbaikan di masa mendatang, antara lain:

1. PT. Semen Tonasa diharapkan dapat lebih memperhatikan pelaksanaan kegiatan CSR agar setiap pelaksanaannya dapat terwujud sesuai dengan perencanaan
2. PT. Semen Tonasa diharapkan dapat lebih mensosialisasikan kegiatan CSR sehingga tidak terjadi kesalah pahaman di masyarakat terkait kegiatannya
3. PT. Semen Tonasa diharapkan dapat lebih pemeratakan bantuan pertanggungjawaban sosialnya kepada masyarakat yang membutuhkan, sehingga kegiatan yang dilakukan jauh lebih produktif
4. Penelitian ini hanya fokus pada pertanggungjawaban sosial perusahaan, diharapkan agar peneliti selanjutnya dapat meneliti lebih jauh terkait aspek spiritual Semen Tonasa

DAFTAR PUSTAKA

Al-Qur'an

Alexandri, Mohammad Benny dan Fithriya Zahra. 2017. Hubungan Industrial : Perbandingan Spiritualitas di Tempat Kerja dan Efektivitas Organisasi antara India dengan Indonesia. *Jurnal Adbispreneur*, 2(2):183-189.

Anam, Khoirul. 2016. Pengembangan Manajemen Spiritual Disekolah. *Jurnal Ta'allum*, (04)01:101-121

Annual Report PT. Semen Tonasa tahun 2016

Apriyanti, Ni Made Windya dan I.G.A.N. Budiasih. 2016. Profitabilitas dan Corporate Social Responsibility pada Perusahaan High dan Low Profile. *E-jurnal Akuntansi Universitas Udayana*,14(2):977-1004.

Arief, Mohammed. 2010. Spiritual Manajemen : Sebuah Refleksi dari Perkembangan Ilmu Manajemen. *Jurnal Ekonomin MODERNISASI*,6(2):173-195.

Asmaningrum, Nurfika, Budi Anna Keliat, dan Sutanto Priyo Hastono. 2011. Pengaruh Penerapan Spiritual Leadership Terhadap Komitmen Perawat Pada Organisasi Di Rumah Sakit Islam Surabaya. *Jurnal Keperawatan Soedirman (The Soedirman Journal of Nursing)*,6(1):9-19.

Bachri, Bachtiar S. 2010. Meyakinkan Validitas Data Melalui Triangulasi pada Penelitian Kualitatif. *Jurnal Teknologi Pendidikan*, 10(1):46-62.

Benawa, Arcadius. 2014. Dimensi Spiritual dalam Kepemimpinan. *Humaniora*,5(2):872-880.

Blue Print Corporate Social Responsibility PT Semen Tonasa.

Case, Peter dan Jonathan Gosling. 2010. The Spiritual Organization : Critical Reflection on The Instrumentality of Workplace Spirituality. *Journal of Management, Spirituality, and Religion*,7(4):257-282.

Eferrin, Sujoko. 2016. Sistem Pengendalian Manajemen Berbasis Spiritualisme, Seri Media dan Literasi Rumah Peneleh.

FCGI, 2001. Corporate Governance: Tata Kelola Perusahaan. Edisi Ketiga, Jakarta.

Felisia dan Amelia limijaya. 2014. Triple Bottom Line dan Sustainability. *Bina Ekonomi Majalah Fakultas Ekonomi Unpar*, 18(1):14-27.

- Freeman, E. 2002. *Stakeholder Theory Of The Modern Corporation. General Issues in Business Ethics*. 38-48.
- Hamdani, Anwar dan I Gusti Putu Diva Awatara. 2016. Pengaruh Tanggung Jawab Sosial Perusahaan terhadap Komitmen Organisasi dan Kinerja Karyawan. *Jurnal Aplikasi Manajemen*, 14(2):201-208.
- Hasan. 2010. Spiritualitas dalam Perilaku Organisasi. *Jurnal Dinamika Ekonomi dan Bisnis*,7(1):81-92.
- Hernadi, B. H. 2012. Green Accounting For Corporate Sustainability. *Club of Economics di Miskolc' TMP*. 8(2): 23-30.
- Ilham. 2012. Pengaruh Spiritual Leadership terhadap Organizational Commitment Melalui Calling dan Membership pada PT.Asuransi Takaful Keluarga. *Jurnal Manajemen Teori dan Terapan*,1(1):1-16.
- Jailani, M. Syahrani. Ragam Penelitian Qualitative (Ethnografi, Fenomenologi, Grounded Theory, dan Studi Kasus). *Edu-Bio*,4:41-50.
- Januarti, I. dan D. Apriyanti. 2005. Pengaruh Tanggung Jawab Social Perusahaan Terhadap Kinerja Keuangan. *Jurnal Maksi*. 5(2): 227-243.
- Jena, Yeremias. 2014. Etika Kepedulian : Welas Asih dalam Tindakan Moral. *Kanz Philosophia*, 4(1):1-14.
- Junita, Sheena. 2015. Hubungan Kepemimpinan Spiritual dan Budaya Organisasi dengan Kepuasan Kerja Karyawan PT Sinar Sakti Kimia. *Jurnal Trikonomika*,14(1):1-12.
- Keputusan Menteri Badan Usaha Milik Negara, Nomor: KEP-117/MMBU/ 2002 Tentang “Penerapan Praktek *Good Corporate Governance* Pada Badan Usaha Milik Negara (BUMN)”.
- Khairi, M Shadiq. 2013. Memahami Spiritual Capital dalam Organisasi Bisnis Melalui Perspektif Islam. *Jurnal Akuntansi Multiparadigma*, 4(2):286-30
- Kombate Bienmali. 2016. The Importance of Management Control Systems (MCS) in Small and Medium Enterprise (SME), an Empirical Literature Review. *AFEBI Accounting Review*, ISSN 2548-5245
- Komite Nasional Kebijakan *Corporate Governance*. 2004. Pedoman *Good Corporate Governance* Perbankan Indonesia
- Kuncoro, Mudrajat. 2013. Metode Riset Untuk Bisnis & Ekonomi, Edisi Keempat, Jakarta, Erlangga.

- Lindawati, Ang Swat Lin dan Marsella Eka Puspita. 2015. Corporate Social Responsibility : Implikasi Stakeholder dan Legitimacy GAP dalam Peningkatan Kinerja Perusahaan. *Jurnal Akuntansi Multiparadigma*, 6(1):157-174.
- Nasir, Azwir., Pipin Kurnia dan Teguh Dheki Hakri. 2013. Pengaruh Kepemilikan Manajerial, Leverage, Profitabilitas, Ukuran, dan Umur Perusahaan terhadap Pengungkapan Informasi Pertanggungjawaban Sosial Perusahaan pada Perusahaan Food and Beverage yang Terdaftar di BEI. *Jurnal Ekonomi*, 21(4):1-14.
- Nurtjahjanti, Harlina. 2010. Spiritualitas Kerja Sebagai Ekspresi Keinginan Diri Karyawan untuk Mencari Makna dan Tujuan Hidup dalam Organisasi. *Jurnal Psikologi Undip*, 7(1):27-30.
- Peristiwa, Hadi. 2015. Paradigma Manajemen Sumber Daya Manusia Berbasis Spiritual (Spiritual Based Human Resources Management) Terhadap Korporasi. *Jurnal Islamiconomic*, 6(1):15-23.
- Prasetia, Yusi Septa dan Mohammad Gozali. 2016. Pendekatan Prinsip Good Corporate Governance dalam Meningkatkan Kualitas Sumber Daya Insani (SDI). *Jurnal Ekonomi Syariah*, VI(2):99-107.
- Prof.Dr.Wibowo,S.E.,M.Phil, 2015. *Perilaku Dalam Organisasi*. Jakarta:Rajawali Pers.
- Putri , IGAM Asri Dwija.2012. Peranan Good Corporate Governance dan Budaya terhadap Kinerja Organisasi. *Jurnal Akuntansi dan Bisnis*, 7(2):193-204.
- Rafsanjani, Haqiqi. 2017. Kepimpinan Spiritual (Spiritual Leasership). *Jurnal Mashraf al-Syariah : Jurnal Ekonomi dan Perbankan Syariah*,2(1):1-17.
- Rahmawaty. 2016. Model Kepemimpinan Spiritual dalam Meningkatkan Kepuasan Kerja dan Kinerja Karyawan Di BMT Se-Kabupaten Pati. *Jurnal Iqtishadia*,9(2):276-303.
- Rego, Armenio. 2008. Workplace Spirituality and Organizational Commitment : an Empirical Study. *Journal of Organizational Change Management*, 21(1):53-75.
- Riantono, Ignatius Edward. 2014. Pengelolaan Manajemen Modern dalam Mewujudkan Good Corporate Governance : Optimalisasi pencapaian tujuan perusahaan (*Jurnal Binus Business Review*, 5(1):315-322.
- Rilah, Fitri Nur dan Nur Indah Riwijayanti. Integritas Unsur Spiritualitas dalam Prinsip Good Corporate Governance : Revitalisasi Nilai Koperasi. *Jurnal Akuntansi dan Keuangan Islam*, 164-176.

- Rosdwianti, Mega Karuna., Moch. Dzulkirom AR dan Zahroh Z.A. 2016. Pengaruh Corporate Social Responsibility (CSR) terhadap Profitabilitas Perusahaan *Jurnal Administrasi Bisnis*, 38(2) : 16-22.
- Rosyida, Isma dan Fredian Tonny Nasdian. 2011. Partisipasi Masyarakat dan Stakeholder dalam Penyelenggaraan Program Corporate Social Responsibility (CSR) dan dampaknya terhadap Komunitas Pedesaan. *Jurnal Transdisiplin Sosiologi, Komunikasi, dan Ekologi Manusia*, 5(1):51-70.
- Sawitri, Peni. 2011. Interaksi Budaya Organisasi dengan Sistem Pengendalian manajemen terhadap Kinerja Unit Bisnis Industri Manufaktur dan jasa. *Jurnal Manajemen dan Kewirausahaan*,13(2):151-161.
- Sugiyono. 2013. Metode Penelitian Manajemen. Bandung: Alfabeta.
- Sulistiyono. 2009. Analisis Kepemimpinan Spiritual dan Komunikasi Organisasional terhadap Kinerja Karyawan. *Jurnal Ekobis*,10(2):311-321.
- Suryadi, Kitab Mu'jam Al-Shaghir Ath-Thabrani (Studi Kitab Hadist) hal. 279-280
- Suistiyo, Agus Budi.2011. Peran Spiritualitas Keagamaan Bagi Akuntan dalam Lingkungan Organisasi. *Jurnal Review Akuntansi dan Keuangan*,1(2):127-139.
- Suparman. 2013. Corporate Social Responsibility : Bentuk Tanggung Jawab Sosial dan Kepedulian Perusahaan dengan Masyarakat. *Jurnal Interaksi*, II(2):69-81.
- Sustainability Report Semen Tonasa 2016
- Suyudi, Muhammad. 2012. Konsep Quadrangle Bottom Line (QBL) dalam Praktik Sustainability Reporting Dimensi "Spiritual Performance". *Jurnal Akuntansi Multiparadigma*, 3(1):1-14.
- Syamsuddin dan Aslinda Azman.2012. Memahami Dimensi Spiritualitas dalam Praktek Pekerjaan Sosial(Understanding The Dimension of Spirituality in Sosial Work Practice). *Jurnal Informasi*,17(02):111-119.
- Tanuwijaya, Ronald. 2015. Pengaruh Spiritual Leadership dan Kepuasan Kerja terhadap Kinerja Karyawan pada PT. Sari Pawita Pratama. *Jurnal Agora*,3(1):504-509.
- Thayib. 2013. Spiritual Leadership, Kepuasan Kerja, dan Prestasi Kerja.*Al'Adalah*,16(2):351-382.

Vasconcelos, Anselmo Ferreira. 2015. A Organizacao Baseada na Espiritualidade : Uma Revisao Teorica e seu Potencial Papel no Terceiro Milenio. *EBAPE.BR*,13(1):183-205.

Wibowo, 2015. Perilaku dalam Organisasi Edisi 2. Jakarta : Rajawali Pers.

Yogatama, Leo Agung Manggala dan Nilam Widyarini. 2015. Kajian Spiritualitas di Tempat Kerja pada Konteks Organisasi Bisnis. *Jurnal Psikologi*,42(1):1-14.

www.sementonasa.co.id/berita_look.php?id=950

<https://www.kompasiana.com/sabirinsaiga/57df999e7593733941aef017/etik-dan-good-corporate-governance-ggc-sebuah-cara-mewujudkan-entitas-bisnis-yang-sehat?page=a>

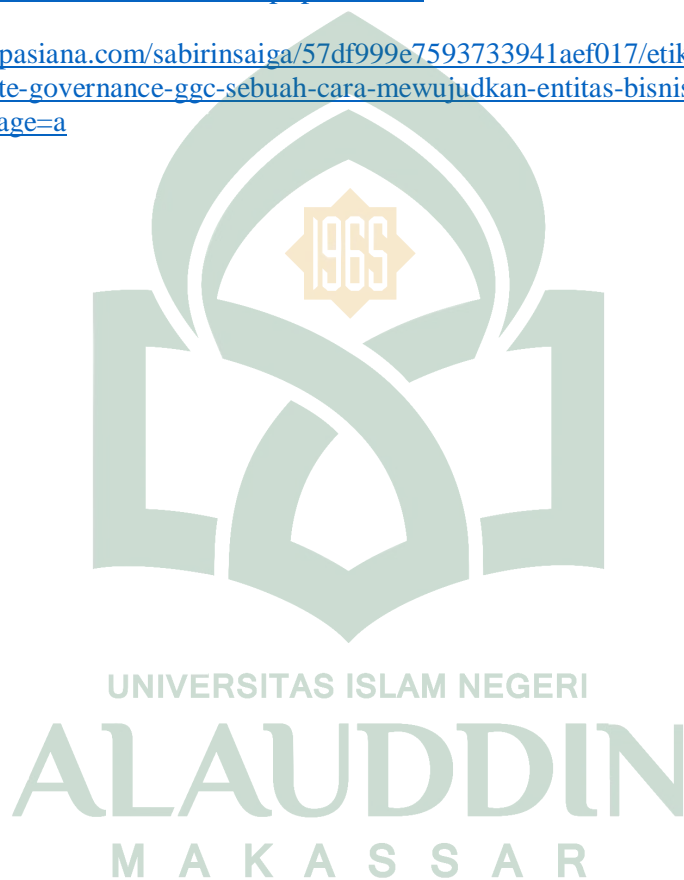



LAMPIRAN

UNIVERSITAS ISLAM NEGERI
ALAUDDIN
M A K A S S A R

HASIL WAWANCARA

NAMA : Pak Ahmad (Karo Sistem Manajemen)

Waktu : Kamis, 26 Juli 2018

1. Bagaimana konsep SPM yang diterapkan di Tonasa?

Jawaban : *Saat ini Semen Tonasa menerapkan Sistem Manajemen Mutu ISO 19001 : 2015, Manajemen Mutu ISO 14001 : 2015, dan untuk OHSAS 18001 : 2008. Dimana pihak Sucofindo melakukan pemeriksaan dan menilai kelayakan perusahaan untuk menerima sertifikat tersebut.*

2. Apakah SPM dapat memotivasi karyawan dalam mencapai tujuan perusahaan?

Jawaban : *Tentu saja, sejauh ini pengendalian yang ada di perusahaan selalu dijalankan dengan baik oleh karyawan, apalagi sistem-sistem yang diterapkan di perusahaan dapat memacu karyawan untuk bisa mencapai tujuan perusahaan. Ini terbukti dengan beberapa penghargaan yang didapatkan perusahaan. Ini pualah yang terus memacu karyawan agar dapat menjadi lebih baik dan terus menjaga mutu produk*

3. Apakah selama ini pernah terjadi masalah dalam SPM di Tonasa?

Jawaban : *Tentu saja, tidak dapat dipungkiri bahwa dalam setiap pekerjaan yang dikerjakan tidak terlepas dari kendala-kendala, tapi sampai saat ini perusahaan dapat terus meminimalisir serta memperbaiki masalah-masalah yang ada. Adapun sejauh ini masalah yang dihadapi masih dapat ditangani sendiri oleh pihak internal perusahaan. Kita memiliki audit internal, audit internal inilah yang bertugas untuk memeriksa, sehingga masalah yang ada dapat ditangani lebih awal*

4. Apa yang menjadi tolak ukur keberhasilan perusahaan dalam melaksanakan SPM?

Jawaban : *Tentunya saat kita berhasil melewati tim audit serta memperbaiki masalah-masalah yang terdapat dalam temuannya, sejauh ini kami masih mampu untuk melaporkan aktivitas dalam pengendalian manajemen secara tepat waktu sesuai dengan waktu yang telah diberikan oleh pihak auditor.*

5. Bagaimana sistem monitoring dan evaluasi SPM di Tonasa?

Jawaban : *Terkait monitoring, seperti yang telah saya jelaskan bahwa kita memiliki auditor internal. Auditor internal lah yang akan memeriksa jalannya aktivitas apakah telah sesuai atau tidak, apakah sudah benar atau ada yang salah. Setelah itu jika memang terdapat kekurangan maka akan diperbaiki.*



NAMA : Ibu Fatma (Karo Sistem Manajemen)

Waktu : Kamis, 26 Juli 2018

1. Budaya apa yang diterapkan perusahaan terkait nilai-nilai spiritual, apakah ada?

Jawaban : *Saat ini perusahaan menerapkan budaya CHAMPS, yang dimana CHAMPS merupakan sikap dan perilaku karyawan yang diharapkan dapat memenuhi dan mengamalkan prinsip-prinsip dalam tata kelola perusahaan saya rasa dalam prinsip tata kelola yang baik jika dilaksanakan dengan betul-betul dan bersungguh-sungguh itu tidak terlepas dari nilai spiritual sehingga saya rasa kesemuanya ini mampu mewakili konsep spiritual. Selain itu kunci sukses dalam melaksanakan aktivitas perusahaan selain CHAMPS adalah Sipakatau, Sipakainge dan Sipakalebbi. Semen tonasa memang menerapkan nilai budaya bugis karena dapat mewakili tujuan perusahaan*

2. Apakah ada pendidikan sumber daya manusia (karyawan) yang berkaitan dengan spiritualitas di PT. Semen Tonasa?

Jawaban : *Secara khusus perusahaan tidak pernah melaksanakan kegiatan atau pembekalan sumber daya manusia dalam hal spiritual terhadap karyawan, tetapi dalam prakteknya setiap kegiatan yang dilaksanakan secara tidak langsung dapat membangun sikap positif dalam diri karyawan.*

NAMA : Pak Enus (Suverfisiior Program CSR)

Waktu : Kamis, 26 Juli 2018

1. Berasal dari manakah dana untuk melaksanakan CSR? Berapa persen dana yang dialokasikan untuk CSR?

Jawaban : *Dana CSR pada perusahaan itu berasal dari laba bersih perusahaan dan yang kedua dianggarkan oleh perusahaan. Semen Tonasa merupakan anak perusahaan BUMN, sehingga dana dalam pertanggungjawaban memiliki peraturan tersendiri, kemudian kisaran dana yang ditetapkan baik dari laba maupun dianggarkan itu semuanya diputuskan dalam Rapat Umum Pemegang Saham, salah satu bentuk konsistensi perusahaan dalam melaksanakan CSR adalah dianggarkan yang artinya untung tidak untung perusahaan tetap dilaksanakan CSR karena telah dinggarkan.*

2. Apa saja yang memotivasi perusahaan dalam melaksanakan CSR?

Jawaban : *Banyak parameter yang dapat dikaji terkait motivasi dalam melaksanakan CSR, salah satunya yaitu adanya keseimbangan pengelolaan sumber daya alam dan lingkungan masyarakat. Sehingga kita harus memberikan kontribusi terhadap masyarakat, selain itu agar keberlangsungan perusahaan dapat terus terjaga serta menjaga hubungan dengan masyarakat yang ada di lingkup perusahaan. Dan yang paling penting adalah perusahaan sadar bahwa kesejahteraan perusahaan harus*

dibarengi dengan kesejahteraan masyarakat yang ada disekitar perusahaan yang baik secara langsung maupun tidak langsung terkena dampak operasi perusahaan.

3. Apakah perusahaan melakukan survey sebelum merancang program CSR ?
Bagaimanakah mekanisme survey dalam melaksanakan CSR?

Jawaban : Ada survey yang dilakukan setiap akan melaksanakan CSR, dalam pelaksanaannya ada tiga bentuk yang selama ini diterapkan ditonasa. Yang pertama, perusahaan langsung turun membantu seperti saat terjadi bencana alam. Yang kedua berbasis spiritual baik dari masyarakat ataupun mahasiswa dan dilakukan survey barulah ditentukan berapa dana yang bisa dikeluarkan untuk pelaksanaan CSR tersebut, dan yang terakhir program yang berbasis kemasyarakatan. Program ini dilaksanakan oleh masyarakat, dan dananya pun diatur dan dikelola oleh masyarakat sendiri

4. Bagaimana mekanisme monitoring dan evaluasi program pelaksanaan CSR?

Jawaban : Perusahaan dalam mengelola tambang, perusahaan selalu melakukan penanaman pohon dan reklamasi. Saat ini juga tonasa melakukan kegiatan keanekaragaman hayati dimana dalam kegiatannya dilakukan penanaman tanaman yang mulai punah. Saat ini juga di Tonasa I ada pengandangan untuk ternak-ternak liar. Sehingga diharapkan beberapa puluh tahun kemudian anak cucu masih dapat menikmati tanaman atau pohon yang saat ini ditanam perusahaan paska tambang.

5. Bagaimana mekanisme monitoring dan evaluasi program pelaksanaan CSR?

Jawaban : perusahaan memiliki program yang berbasis anggaran, setiap point CSR yang dilaksanakan, dana yang dianggarkan akan disesuaikan. Misalkan untuk dana

pendidikan, segala kegiatan hanya berkaitan dengan pendidikan. Sehingga dalam memonitoring akan jauh lebih mudah.

6. Bagaimanakah pengelolaan limbah dari proses produksi?

Jawaban : perusahaan sangat menyadari akan pentingnya menjaga kelestarian lingkungan, ini bukan hanya untuk lingkungan dan masyarakat tetapi juga untuk perusahaan sendiri. Semuanya sudah dilakukan agar sesuai dengan peraturan yang telah ditetapkan, misalkan saja limbah udara. Saat ini perusahaan memiliki penangkap debu yang dipasang di cerobong-cerobong pabrik.

7. Apa saja dampak yang dirasakan perusahaan setelah menjalankan CSR?
Bagaimanakah tolak ukur keberhasilan perusahaan dalam menjalankan CSR?

Jawaban : Pertama yang kita rasakan adalah memiliki hubungan yang harmonis dengan masyarakat, pro dan kontra dalam setiap pelaksanaan CSR pasti ada tetapi kami selalu berusaha untuk mengatasi hal tersebut. Contohnya saja, sering sekali terjadi kesalah pahaman pada persepsi masyarakat terkait bantuan yang diberikan perusahaan. Perusahaan dalam memberikan bantuan tidak bisa secara langsung, melainkan ada proses jika pada periode ini bantuan yang diberikan belum sepenuhnya memenuhi kebutuhan masyarakat kita akan usahakan untuk menyelesaikan diperiode selanjutya. Disinilah terkadang ada kesalahpahaman pada masyarakat

8. Bagaimana pendapat perusahaan tentang Millenium Developmant Goals (MDG)?

Apakah ada yang menjadi sasaran Tonasa, yang mana?

Jawaban : *Secara garis besar, kita menarik benang merah dalam MDG ini atau yang saat ini dikenal SDGs. Ada tiga masalah besar yakni keehatan, kemiskinan, dan pendidikan. Tetapi jika dijabarkan lebih jauh, perusahaan sudah mencakup semua sasaran tersebut.*



DOKUMENTASI PADA SAAT PROSES WAWANCARA



Proses wawancara dengan Pak Ahmad

UNIVERSITAS ISLAM NEGERI
ALAUDDIN
M A K A S S A R



Proses wawancara dengan Ibu Fatma

UNIVERSITAS ISLAM NEGERI
ALAUDDIN
M A K A S S A R



Proses wawancara dengan Pak Ernus

ALAUDDIN
M A K A S S A R

**KEPUTUSAN DEKAN FAKULTAS EKONOMI DAN BISNIS ISLAM
UIN ALAUDDIN MAKASSAR**

Nomor : 757. Tahun 2018

T E N T A N G
**PEMBIMBING/PEMBANTU PEMBIMBING DALAM PENELITIAN DAN PENYUSUNAN SKRIPSI MAHASISWA JURUSAN
AKUNTANSI FAKULTAS EKONOMI DAN BISNIS ISLAM UIN ALAUDDIN MAKASSAR**

Dekan Fakultas Ekonomi dan Bisnis Islam UIN Alauddin Makassar setelah :

- Membaca* : Surat Permohonan Mahasiswa Fakultas Ekonomi dan Bisnis Islam UIN Alauddin Makassar, **Mirnawati Nim: 90400114059** tertanggal untuk mendapatkan Pembimbing Skripsi dengan Judul: **"Mewujudkan Organisasi Spritual melalui Sistem pengendalian Manajemen Berbasis Spritualisme (Studi Pada PT SEMEN TONASA)**
- Menimbang* : a. Bahwa untuk membantu penelitian dan penyusunan skripsi mahasiswa tersebut, dipandang perlu untuk menetapkan pembimbing/ pembantu pembimbing penyusunan skripsi mahasiswa tersebut diatas.
- b. Bahwa mereka yang ditetapkan dalam surat keputusan dipandang cakap dan memenuhi syarat untuk disertai tugas sebagai pembimbing/pembantu pembimbing menyusun skripsi mahasiswa tersebut diatas
- Mengingat* : 1. Undang-Undang Nomor 20 Tahun 2003 tentang Sistem Pendidikan Nasional;
2. Undang-undang Nomor 12 Tahun 2012 tentang Pendidikan Tinggi;
3. Peraturan Pemerintah Nomor 12 Tahun 2010 yang disempurnakan dengan Peraturan Pemerintah Nomor 66 Tahun 2010
4. Keputusan Presiden RI. Nomor 57 Tahun 2005 tentang Perubahan Status Institute Agama Islam Negeri Alauddin Makassar menjadi Universitas Islam Negeri Alauddin Makassar;
5. Keputusan Menteri Agama RI. Nomor 2 Tahun 2006 tentang Mekanisme Pelaksanaan Pembayaran atas Bahan Anggaran Pendapatan Dan Belanja Negara di Lingkungan Kementerian Agama.
6. Peraturan Menteri Agama RI Nomor 25 Tahun 2013 dan Peraturan Menteri Agama Nomor 85 Tahun 2013 Tentang Organisasi dan Tata Kerja UIN Alauddin Makassar.
7. Keputusan Menteri Agama RI Nomor 93 Tahun 2007 tentang Statuta UIN Alauddin Makassar.

MEMUTUSKAN

- Pertama* : Mengangkat / Menunjuk Saudara :
1. Mustakim Muchlis, SE. M.Si., Ak.
2. Sitti Aisyah, S.Ag.,M Ag
- Kedua* : Tugas Pembimbing/ Pembantu Pembimbing dalam Penelitian dan Penyusunan Skripsi Mahasiswa adalah memeriksa draft skripsi dan naskah skripsi, memberi bimbingan, petunjuk-petunjuk, perbaikan mengenai materi, metode, bahasa dan kemampuan menguasai masalah.
- Ketiga* : Segala biaya yang timbul akibat dikeluarkannya surat keputusan ini dibebankan pada anggaran belanja Fakultas Ekonomi Dan Bisnis Islam UIN Alauddin Makassar.
- Keempat* : Surat Keputusan ini mulai berlaku sejak tanggal ditetapkan dan apabila dikemudian hari terdapat kekeliruan didalamnya akan diperbaiki sebagaimana mestinya.
- Kelima* : Surat Keputusan ini disampaikan kepada masing-masing yang bersangkutan untuk diketahui dan dilaksanakan dengan penuh tanggungjawab.

Ditetapkan di : Samata-Gowa
Pada tanggal : Februari 2018



PROF. DR. H. AMBO ASSE, M.Ag



**KEPUTUSAN DEKAN FAKULTAS EKONOMI DAN BISNIS ISLAM
UIN ALAUDDIN MAKASSAR
NOMOR : 924 TAHUN 2018**

TENTANG

**PANITIA DAN TIM PENGUJI KOMPREHENSIF
JURUSAN AKUNTANSI FAKULTAS EKONOMI DAN BISNIS ISLAM**

DEKAN FAKULTAS EKONOMI DAN BISNIS ISLAM UIN ALAUDDIN MAKASSAR

- Membaca : Surat permohonan Ujian Komprehensif **Mirnawati** : NIM: 90400114059
- Menimbang : Bahwa untuk pelaksanaan dan kelancaran ujian komprehensif perlu dibentuk Panitia dan Tim Penguji
- Mengingat :
1. Undang-undang No. 20 Tahun 2003 tentang Sistem Pendidikan Nasional;
 2. Undang-undang No. 12 Tahun 2012 tentang Pendidikan Tinggi;
 3. Peraturan Pemerintah Nomor 12 Tahun 2010 yang disempurnakan dengan Peraturan Pemerintah No. 66 Tahun 2010;
 4. Keputusan Presiden Nomor 57 Tahun 2005 tentang Perubahan Institut Agama Islam Negeri Alauddin menjadi Universitas Islam Negeri Alauddin Makassar;
 5. Keputusan Menteri Agama RI Nomor 2 Tahun 2006 tentang Mekanisme Pelaksanaan Pembayaran atas Bahan Anggaran Pendapatan dan Belanja Negara di Lingkungan Kementerian Agama;
 6. Peraturan Menteri Agama RI. No. 25 Tahun 2013 dan Peraturan Menteri Agama R.I. No 85 Tahun 2013 tentang Organisasi dan Tata Kerja UIN Alauddin Makassar;
 7. Keputusan Menteri Agama RI. Nomor 93 Tahun 2007 tentang Statuta UIN Alauddin Makassar;

MEMUTUSKAN

- Menetapkan :
1. Membentuk Panitia dan Tim Penguji Komprehensif, Jurusan **AKUNTANSI** Fakultas Ekonomi dan Bisnis Islam UIN Alauddin Makassar dengan komposisi:

Ketua	: Prof. Dr. H. Muslimin Kara, M.Ag.
Sekretaris	: Drs. H. M. Ridwan., M.Si
Penguji Dirasah Islamiyah	: Dr. Syaharuddin, M.Si.
Penguji Akuntansi Keuangan	: Mustakim Muchlis, SE., M.Si.
Penguji Auditing	: Lince Bulutoding, SE., M.Si., Ak.
Pelaksana	: Muhammad Irfan Mas'ud
 2. Panitia bertugas melaksanakan ujian
 3. Biaya pelaksanaan ujian dibebankan kepada anggaran Fakultas Ekonomi dan Bisnis Islam UIN Alauddin Makassar.
 4. Panitia dianggap bubar setelah menyelesaikan tugasnya.
 5. Apabila dikemudian hari ternyata terdapat kekeliruan dalam surat keputusan ini akan diubah dan diperbaiki sebagaimana mestinya.

Surat keputusan ini disampaikan kepada yang bersangkutan untuk diketahui dan dilaksanakan dengan penuh rasa tanggung jawab.

Ditetapkan di : Samata-Gowa
Pada tanggal : 19 Juli 2018

Dekan,



Prof. Dr. H. Ambo Asse, M.Ag.
NIP. 19581022 198703 1 002

Tembusan :

1. Rektor UIN Alauddin Makassar di Samata-Gowa
2. Para Dekan dalam Lingkup UIN Alauddin Makassar di Makassar
3. Arsip



KEPUTUSAN DEKAN FAKULTAS EKONOMI DAN BISNIS ISLAM
UIN ALAUDDIN MAKASSAR
NOMOR : 1345 TAHUN 2018

TENTANG

PANITIA DAN TIM PENGUJI MUNAQASYAH
JURUSAN AKUNTANSI FAKULTAS EKONOMI DAN BISNIS ISLAM

DEKAN FAKULTAS EKONOMI DAN BISNIS ISLAM UIN ALAUDDIN MAKASSAR

- Membaca : Surat permohonan : **Mirnawati**
NIM : **90400114059**
Tanggal : **29 Agustus 2018**
Mahasiswa Jurusan : **AKUNTANSI**
Untuk Ujian Skripsi/ Munaqasyah yang berjudul "**Mewujudkan Organisasi Spiritual melalui Sistem Pengendalian Manajemen Mutu ISO 14001: 2015 Berbasis Spiritualisme (Syudi pada Semenn Tonasa)**"
- Menimbang : 1. Bahwa saudara tersebut diatas telah memenuhi persyaratan Ujian Skripsi/ Munaqasyah
2. Bahwa untuk pelaksanaan dan kelancaran ujian/ Munaqasyah perlu dibentuk panitia ujian.
- Mengingat : 1. Undang-undang No. 20 Tahun 2003 tentang Sistem Pendidikan Nasional;
2. Peraturan Pemerintah Nomor 60 Tahun 1999 tentang Pendidikan Tinggi;
3. Keputusan Presiden Nomor 57 Tahun 2005 tentang Perubahan IAIN Alauddin menjadi UIN Alauddin Makassar;
4. Keputusan Menteri Agama RI Nomor 2 Tahun 2006 tentang Mekanisme Pelaksanaan Pembayaran atas Bahan Anggaran Pendapatan dan Belanja Negara di Lingkungan Kementerian Agama;
5. Keputusan Menteri Agama RI. No. 5 Tahun 2006 tentang Organisasi dan Tata Kerja UIN Alauddin Makassar
6. Keputusan Menteri Agama RI. Nomor 93 Tahun 2007 tentang Statuta UIN Alauddin Makassar;
7. Keputusan Menteri Keuangan No.330/05/2008 tentang penetapan UIN Alauddin Makassar pada Departemen Agama sebagai Instansi Pemerintah yang menerapkan pengelolaan Badan Layanan Umum (BLU).
8. Surat Keputusan Rektor UIN Alauddin Nomor 241 B Tahun 2010 Tentang Pedoman Edukasi UIN Alauddin;

MEMUTUSKAN

- Menetapkan : 1. Membentuk Panitia Ujian Skripsi/ Munaqasyah Fakultas Ekonomi dan Bisnis Islam UIN Alauddin Makassar dengan komposisi :

Ketua : **Prof. Dr. H. Ambo Asse, M.Ag.**
Sekretaris : **Prof. Dr. H. Muslimin Kara, M.Ag.**
Penguji I : **Dr. Syaharuddin, M.Si.**
Penguji II : **Jamaluddin M., SE., M.Si.**
Pembimbing I : **Mustakim Muchlis, SE., M.Si.**
Pembimbing II : **Sitti Aisyah, S.Ag., M.Ag.**
Pelaksana : **Kurniati Syukur, S.Ag.**

2. Panitia bertugas melaksanakan ujian Skripsi/Munaqasyah bagi saudara yang namanya tersebut diatas.
3. Biaya pelaksanaan ujian dibebankan kepada anggaran Fakultas Ekonomi dan Bisnis Islam UIN Alauddin Makassar.
4. Apabila dikemudian hari ternyata terdapat kekeliruan dalam surat keputusan ini akan diubah dan diperbaiki sebagaimana na mestinya.

Keputusan ini disampaikan kepada yang bersangkutan untuk diketahui dan dilaksanakan dengan penuh rasa tanggung jawab.

Ditetapkan di : **Samata-Gowa**
Pada tanggal : **30 Agustus 2018**



Nomor : 3377 /EB.I/PP.00.9/05/2018

Samata, 23 Mei 2018

Lamp : -

Perihal : *Permohonan Izin Penelitian*

Kepada,

**Yth. UPT P2T BKPM
Prov. Sulawesi Selatan**

Di –

Tempat

Assalamu Alaikum Wr. Wb.

Dengan hormat disampaikan bahwa Mahasiswa Fakultas Ekonomi dan Bisnis Islam UIN Alauddin Makassar yang tersebut namanya dibawah ini:

Nama : **Mirnawati**
NIM : 90400114059
Fakultas : Ekonomi dan Bisnis Islam
Jurusan : Akuntansi
Semester : VIII (Delapan)
Alamat : Jl. Tamalanrea

Bermaksud melakukan penelitian dalam rangka penyusunan skripsi sebagai salah satu syarat untuk memperoleh gelar sarjana. Adapun judul skripsinya “**Mewujudkan Organisasi Spiritual Melalui Sistem Pengendalian Manajemen Berbasis Spiritualisme**”

Dengan Dosen pembimbing:
1. Mustakim Muchlis, SE., M.Si., Ak.
2. Sitti Aisyah, S.ag., M.Ag.

Untuk maksud tersebut kami mengharapkan kiranya kepada mahasiswa yang bersangkutan dapat diberi izin melakukan penelitian di **PT. Semen Tonasa**.

Demikian harapan kami dan Terima Kasih.

Wassalam

an. Dekan,

Kepada Nomor : 3377/EB.I/Kp.07/05/2018

23 Mei 2018



Dr. H. Abdul Wahab, SE., M.Si.

NIP. 19720421 200801 1 006



PEMERINTAH PROVINSI SULAWESI SELATAN
DINAS PENANAMAN MODAL DAN PELAYANAN TERPADU SATU PINTU
BIDANG PENYELENGGARAAN PELAYANAN PERIZINAN

Nomor : 7632/S.01/PTSP/2018
Lampiran : -
Perihal : Izin Penelitian

Kepada Yth.
Pimpinan PT Semen Tonasa Pangkep

di-
Tempat

Berdasarkan surat Dekan Fak. Ekonomi & Bisnis Islam UIN Alauddin Makassar Nomor : 3391/EB.1/PP.00.9/05/2018 tanggal 28 Mei 2018 perihal tersebut diatas, mahasiswa/peneliti dibawah ini:

Nama : **MIRNAWATI**
Nomor Pokok : 90400114059
Program Studi : Akuntansi
Pekerjaan/Lembaga : Mahasiswa(S1)
Alamat : Jl. Slt Alauddin No. 63 Makassar

Bermaksud untuk melakukan penelitian di daerah/kantor saudara dalam rangka penyusunan Skripsi, dengan judul :

" MEWUJUDKAN ORGANISASI SPIRITUAL MELALUI SISTEM PENGENDALIAN MANAJEMEN BERBASIS SPIRITUALISME "

Yang akan dilaksanakan dari : Tgl. **08 Juni s/d 14 Juli 2018**

Sehubungan dengan hal tersebut diatas, pada prinsipnya kami *menyetujui* kegiatan dimaksud dengan ketentuan yang tertera di belakang surat izin penelitian.

Demikian Surat Keterangan ini diberikan agar dipergunakan sebagaimana mestinya.

UNIVERSITAS ISLAM NEGERI

ALAUDDIN

Diterbitkan di Makassar
Pada tanggal : 08 Juni 2018

A.n. GUBERNUR SULAWESI SELATAN
KEPALA DINAS PENANAMAN MODAL DAN PELAYANAN TERPADU SATU
PINTU PROVINSI SULAWESI SELATAN
Selaku Administrator Pelayanan Perizinan Terpadu

A. M. YAMIN, SE., MS.

Pangkat : Pembina Utama Madya
Nip : 19610513 199002 1 002

Tembusan Yth

1. Dekan Fak. Ekonomi & Bisnis Islam UIN Alauddin Makassar di Makassar;
2. *Pertinggal.*



PT SEMEN TONASA
SEMENTONASA GROUP

Nomor : ~~1419~~ /ST/PA.11/32.20/07-2018
Lampiran : -
Perihal : **Penelitian**

Pangkep, 20 Juli 2018

UNIVERSITAS ISLAM NEGERI ALAUDDIN MAKASSAR
Up. Dekan, Fakultas Ekonomi & Bisnis
Jl. Sultan Alauddin No.259
Di -
Makassar

Dengan hormat,

Menunjuk surat No.7632/S.01/PTSP/2018 tertanggal 08 Juni 2018 perihal tersebut, bersama ini disampaikan bahwa permohonan dimaksud **dapat kami setujui** atas nama :

Nama : Mirnawati

NIM : 90400114059

Diharapkan kepada mahasiswi yang bersangkutan mempersiapkan **Proposal/Questioner** dan alat pengumpulan data lainnya sebelum melaksanakan Penelitian pada bulan **Juli 2018**.

Korespondensi dilakukan melalui alamat email: **diklat.st@semenindonesia.com (PIC. Takdir Hp.081355202009)** dan tidak melayani surat menyurat Via Pos.

Untuk itu agar setiap **Institusi/Sekolah** mencantumkan alamat **email** yang jelas & menunjuk penanggung jawab **PKL/KKN** sebagai **PIC**.

Demikian disampaikan, atas perhatiannya diucapkan terima kasih.

UNIVERSITAS ISLAM NEGERI
ALAUDDIN
M A K A S S A R

PT Semen Tonasa
Bureau of HC & Orgnz Dev.



Dra. Luh Gede Januati, MM.
Senior Manager

Tembusan :

1. Yth. GM of Human Capital
2. Pertiingat.

SUK/Sii/terima.takdir

2



No. QSC 00753 No. EMS 00095 No. OSH 00169 0045.2001

Kantor Pusat / Pabrik : Biring Ere Pangkep- Sulawesi Selatan -90651. Telp. (0410) 312345
Hunting 310009, 310019, 310058, 310034 (Pemasaran), 310010, 310020 (Pengadaan), 310050
(Sekdir), Fax (0410), 310006, 310007, 310008 (Sekdir), 310010 (Pengadaan), 310060 (Pemasaran),
310060 (Teknik & Utilitas).
Kantor Penghubung : Jl, Khairil Anwar No. 1 Makassar-Sulawesi Selatan 90112, Telp. (0411)
3621823. Fax (0411) 3621823 Po. Box 114.
Kantor Perwakilan : Gedung Graha Irama Lt. 11 Blok X-1 Jl. H.R.Rasuna Said Kav. 1-2 Jakarta
12950 Telp. (021) 5261161-4 Fax (021) 5261160. E-Mail: www.sementonasa.co.id



KEMENTERIAN AGAMA
UNIVERSITAS ISLAM NEGERI (UIN) ALAUDDIN MAKASSAR
FAKULTAS EKONOMI DAN BISNIS ISLAM

Jl. H. M. Yasin Limpo Nomor 36 Samata-Gowa ☎(0411) 882682 (Fax. 882682)

SURAT KETERANGAN TURNITIN

Tim Instruktur Deteksi Plagiat Turnitin telah menerima naskah Skripsi dengan identitas:

Nama Penulis : Mirnawati
NIM : 9040014059
Judul : Mewujudkan Organisasi Spiritual Melalui Sistem Pengendalian
Manajemen Berbasis Spiritualisme
Pembimbing I : Mustakim Muchlis, S.E., M.Si., Ak.
Pembimbing II : Sitti Aisyah, S.Ag., M.Ag

Menyatakan bahwa naskah Skripsi tersebut telah diperiksa tingkat kemiripannya (*index similarity*) dengan skor/hasil sebesar 24%. Sesuai dengan pedoman yang berlaku, maka Skripsi ini dinyatakan **Layak/ ~~Tidak Layak~~*** untuk lanjut ke proses berikutnya.

Demikian surat keterangan ini dibuat untuk melengkapi syarat Ujian Munaqasyah.

Makassar, 14 Agustus 2018

TIM Instruktur FEBI

UNIVERSITAS ISLAM NEGERI
ALAUDDIN
M A K A S S A R

Satriani S.I.P.

**Coret yang tidak perlu*

RIWAYAT HIDUP



Penulis bernama lengkap Mirnawati, lahir di Tabo-Tabo Kecamatan Bungoro Kabupaten Pangkep Provinsi Sulawesi Selatan pada tanggal 02 Juli 1996. Penulis merupakan buah hati dari Ayahanda Musakkir dan Ibunda St. Aminah. Penulis memulai pendidikan di SDS Semen Tonasa II pada tahun 2002-2008 kemudian penulis melanjutkan pendidikan pada SMPS Semen Tonasa II pada tahun 2008-2011 kemudian penulis kembali melanjutkan pendidikan ke jenjang SMA Negeri 2 Pangkajene hingga tahun 2014, lalu pada tahun yang sama penulis melanjutkan pendidikan ke jenjang yang lebih tinggi yaitu di Universitas Islam Negeri Alauddin Makassar pada Fakultas Ekonomi dan Bisnis Islam Jurusan Akuntansi.

Contact Person:

Email : mirrn30@gmail.com

No. Hp: 085-343-953-348

UNIVERSITAS ISLAM NEGERI
ALAUDDIN
M A K A S S A R