

**UJI AKTIVITAS ANTIBAKTERI EKSTRAK KULIT BUAH
KECAPI (*Sandoricum koetjape*) TERHADAP BAKTERI
Staphylococcus aureus DAN *Escherichia coli***



SKRIPSI

Diajukan untuk Memenuhi Salah Satu Syarat Meraih Gelar Sarjana Sains
Jurusan Kimia pada Fakultas Sains dan Teknologi
UIN Alauddin Makassar

UNIVERSITAS ISLAM NEGERI
ALAUDDIN
M A K A S S A R

Oleh:

MENTARI

NIM: 60500112082

**FAKULTAS SAINS DAN TEKNOLOGI
UIN ALAUDDIN MAKASSAR**

2016

PERNYATAAN KEASLIAN SKRIPSI

Mahasiswa yang bertanda tangan di bawah ini:

Nama : Mentari
NIM : 60500112082
Tempat/Tgl.Lahir : Kamal/16 Agustus 1994
Jurusan : Sains Kimia
Fakultas : Sains dan Teknologi
Alamat : Jl. Veteran Bakung, Perumahan Bakung Regency Blok B/4,
Kelurahan Samata, Kecamatan Somba Opu, Kabupaten Gowa
Judul : Uji Aktivitas Antibakteri Ekstrak Kulit Buah Kecapi
(*Sandoricum koetjape*) terhadap Bakteri *Staphylococcus aureus* dan *Escherichia coli*

Menyatakan dengan sesungguhnya dan penuh kesadaran bahwa skripsi ini benar adalah hasil karya sendiri. Jika di kemudian hari terbukti bahwa skripsi merupakan duplikat, tiruan, plagiat atau dibuat oleh orang lain, sebagian atau seluruhnya, maka skripsi dan gelar yang diperoleh karenanya batal demi hukum.

Samata-Gowa, November 2016

Penyusun

Mentari
NIM: 60500112082

PENGESAHAN SKRIPSI

Skripsi yang berjudul “Uji Aktivitas Antibakteri Ekstrak Kulit Buah Kecapi (*Sandoricum koetjape*) Terhadap Bakteri *Staphylococcus aureus* dan *Escherichia coli*” yang disusun oleh Mentari, NIM : 60500112082 mahasiswa jurusan Kimia pada Fakultas Sains dan Teknologi UIN Alauddin Makassar, telah diuji dan dipertahankan dalam sidang munaqasyah yang diselenggarakan pada hari Senin 28 November 2016 bertepatan 28 Shafar 1438 H, dinyatakan telah dapat diterima sebagai salah satu syarat untuk memperoleh gelar sarjana dalam Ilmu Kimia, jurusan Kimia (dengan beberapa perbaikan).

Samata-Gowa, 28 November 2016

28 Shafar 1438 H

DEWAN PENGUJI :

Ketua	: Dr. M. Thahir Maloko, M.Hi	(.....)
Sekretaris	: Syamsidar, HS., S.T., M.Si	(.....)
Munaqisy I	: Sjamsiah, S.Si., M.Si., Ph.D	(.....)
Munaqisy II	: Asriani Ilyas, S.Si., M.Si	(.....)
Munaqisy III	: Dr. H. Supardin., M.Hi	(.....)
Pembimbing I	: Dr. Maswati Baharuddin, M.Si	(.....)
Pembimbing II	: Suriani, S.Si., M.Si	(.....)

Diketahui oleh :

Dekan Fakultas Sains dan Teknologi
UIN Alauddin Makassar



Prof. Dr. H. Arifuddin, M.Ag
NIP : 196912051993031001

KATA PENGANTAR

بِسْمِ اللَّهِ الرَّحْمَنِ الرَّحِيمِ

Assalamu‘alaikumWr. Wb

Puji dan syukur penulis panjatkan kehadirat Allah swt. yang telah memberikan rahmat dan karunia-Nya sehingga skripsi yang berjudul “**Uji Aktivitas Antibakteri Ekstrak Kulit Buah Kecapi (*Sandoricum koetjape*) Terhadap Bakteri *Staphylococcus aureus* dan *Escherichia coli***” ini dapat terselesaikan dengan penuh perjuangan dan doa, sekaligus menjadi syarat untuk menyelesaikan pendidikan strata satu Sains Kimia di Fakultas Sains dan Teknologi UIN Alauddin Makassar.

Salam dan shalawat atas junjungan Nabi Besar Muhammad saw. nabi yang telah membawa umat manusia dari alam kegelapan menuju alam terang benderang, beserta orang-orang yang senantiasa istiqamah dijalan-Nya. Terimakasih penulis ucapkan kepada seluruh pihak yang telah membantu dalam proses penelitian skripsi ini. Untuk itu, iringan doa dan ucapan terimakasih yang sebesar-besarnya penulis sampaikan, utamanya kepada kedua orang tua tercinta, ayahanda H. Muh. Amin dan ibunda Hj. Suriani, saudara-saudaraku Asrul Sani, Ahmad Faisal dan Qaniah Mardiyah untuk nasihat, motivasi, dukungan material dan spiritual yang selalu

membangkitkan semangat untuk ananda tercinta, Terimakasih juga penulis ucapkan kepada :

1. Bapak Prof. Musafir Pababbari M.Si, selaku Rektor Universitas Islam Negeri Alauddin Makassar.
2. Bapak Prof. Dr. Arifuddin, M.Ag, selaku Dekan Fakultas Sains dan Teknologi Universitas Islam Negeri Alauddin Makassar.
3. Ibu Sjamsiah S.Si., M.Si., Ph.D, selaku Ketua Jurusan Kimia Fakultas Sains dan Teknologi Universitas Islam Negeri Alauddin Makassar sekaligus penguji I.
4. Ibu Aisyah S.Si., M.Si, selaku sekretaris Jurusan Kimia Fakultas Sains dan Teknologi Universitas Islam Negeri Alauddin Makassar.
5. Ibu Maswati Baharuddin S.Si., M.Si selaku pembimbing I dan Ibu Suriani S.Si., M.Si, selaku pembimbing II yang berkenan meluangkan waktu memberikan kritik dan saran serta bimbingan dari awal hingga akhir penyusunan skripsi ini.
6. Ibu Asriani Ilyas S.Si., M.Si selaku penguji II dan Bapak DR. H. Supardin, M.H.I selaku penguji Agama yang senantiasa memberikan kritik dan saran guna menyempurnakan skripsi ini.
7. Segenap Dosen Jurusan Kimia Fakultas Sains dan Teknologi Universitas Islam Negeri Alauddin Makassar yang telah membantu dan memberikan ilmu kepada penulis.
8. Musyawirah Baharuddin selaku Staf Jurusan Kimia dan seluruh staf karyawan Fakultas Sains dan Teknologi UIN Alauddin Makassar yang telah membantu dalam persuratan demi terselenggaranya skripsi ini.

9. Para laboran Jurusan Kimia khususnya Fitria Azis S.Si., S.Pd yang senantiasa mendampingi dan member saran demi kelancaran penelitian ini.
10. Sahabat sekaligus rekan penelitian saya Andi Idriani yang senantiasa menemani, saling mendukung dan mendoakan dari awal hingga penyusunan skripsi ini.
13. Sahabat seperjuangan Nursyah Fitri, Sri Sulaeha, Nurhamida, Sartika Amin, Lismawati, Nurwahida, Fitrah, Arisma, A. Nurfadila, teman-teman saudara seperjuangan di Kimia 2012, junior 2013-2015 serta semua pihak yang telah membantu dalam penyelesaian skripsi ini.

Akhir kata, semoga skripsi ini bermanfaat bagi semua pihak dan dapat bernilai ibadah di sisi-Nya.Amin ya Rabbal Alamin.

Wassalamu 'alaikum wr. wb.

Makassar, November 2016

Penulis

UNIVERSITAS ISLAM NEGERI
ALAUDDIN
M A K A S S A R

DAFTAR ISI

HALAMAN JUDUL.....	i
PERNYATAAN KEASLIAN SKRIPSI.....	ii
LEMBAR PENGESAHAN	iii
KATA PENGANTAR	iv
DAFTAR ISI.....	vii
DAFTAR TABEL.....	ix
DAFTAR GAMBAR	x
DAFTAR LAMPIRAN.....	xi
ABSTRAK	xii
ABSTRACT	xiii
BAB I PENDAHULUAN	
A. Latar Belakang	1
B. Rumusan Masalah	5
C. Tujuan Penelitian.....	6
D. Manfaat Penelitian	6
BAB II TINJAUAN PUSTAKA	
A. Buah Kecapi (<i>Sandoricum koetjape</i>)	7
B. Bakteri.....	11
C. Ekstraksi.....	20
D. Antibakteri	23
E. Skrining Fitokimia	28
F. Kandungan Metabolit Sekunder	29

BAB III METODE PENELITIAN

A. Jenis Penelitian.....	34
B. Waktu dan Tempat	34
C. Alat dan Bahan	34
D. Prosedur Penelitian.....	35

BAB IV HASIL DAN PEMBAHASAN

A. Hasil Penelitian	
1. Ekstrak Kulit Buah Kecapi (<i>Sandoricum koetjape</i>).....	40
2. Aktivitas Antibakteri.....	41
3. Skrining Fitokimia	44
B. Pembahasan	
1. Ekstrak Kulit Buah Kecapi (<i>Sandoricum koetjape</i>).....	45
2. Aktivitas Antibakteri.....	46
3. Skrining Fitokimia	55

BAB V PENUTUP

A. Kesimpulan.....	60
B. Saran.....	60

DAFTAR PUSTAKA	61
----------------------	----

LAMPIRAN.....	65
---------------	----

DAFTAR TABEL

Tabel	Halaman
2.1 Urutan Tingkat Kepolaran Pelarut Organik	21
4.1 Hasil Evaporasi Ekstrak Kulit Buah Kecapi <i>Sandoricum koetjape</i>	40
4.2 Diameter Daya Hambat Ekstrak kulit Buah Kecapi terhadap Bakteri <i>Staphylococcus aureus</i> dengan Waktu Inkubasi 24 Jam	41
4.3 Diameter Daya Hambat Ekstrak kulit Buah Kecapi terhadap Bakteri <i>Staphylococcus aureus</i> dengan Waktu Inkubasi 48 Jam	42
4.4 Diameter Daya Hambat Ekstrak kulit Buah Kecapi terhadap Bakteri <i>Staphylococcus aureus</i> dengan Waktu Inkubasi 72 Jam	42
4.5 Diameter Daya Hambat Ekstrak kulit Buah Kecapi terhadap Bakteri <i>Escherichia coli</i> dengan Waktu Inkubasi 24 Jam	43
4.6 Diameter Daya Hambat Ekstrak kulit Buah Kecapi terhadap Bakteri <i>Escherichia coli</i> dengan Waktu Inkubasi 48 Jam	43
4.7 Diameter Daya Hambat Ekstrak kulit Buah Kecapi terhadap Bakteri <i>Escherichia coli</i> dengan Waktu Inkubasi 72 Jam	44
4.8 Hasil Uji Skrining Fitokimia Ekstrak Kulit Buah Kecapi (<i>Sandoricum koetjape</i>)	44

DAFTAR GAMBAR

Gambar	Halaman
2.1 Bagian-Bagian Tanaman Kecapi (<i>Sandoricum koetjape</i>)	8
2.2 Buah Kecapi (<i>Sandoricum koetjape</i>)	8
2.3 <i>Staphylococcus aureus</i>	15
2.4 <i>Escherichia coli</i>	17
4.1 Aktivitas Antibakteri Ekstrak Etanol terhadap Bakteri <i>Staphylococcus aureus</i> dengan Variasi Waktu Inkubasi	47
4.2 Aktivitas Antibakteri Ekstrak Etil Asetat terhadap Bakteri <i>Staphylococcus aureus</i> dengan Variasi Waktu Inkubasi	49
4.3 Aktivitas Antibakteri Ekstrak N-Heksan Terhadap Bakteri <i>Staphylococcus aureus</i> dengan Variasi Waktu Inkubasi	50
4.4 Aktivitas Antibakteri Ekstrak Etanol Terhadap Bakteri <i>Escherichia coli</i> dengan Variasi Waktu Inkubasi	52
4.5 Aktivitas Antibakteri Ekstrak Etil Asetat Terhadap Bakteri <i>Escherichia coli</i> dengan Variasi Waktu Inkubasi	53
4.6 Aktivitas Antibakteri Ekstrak N-Heksan Terhadap Bakteri <i>Escherichiacoli</i> dengan Variasi Waktu Inkubasi	54
4.7 Reaksi Uji Dragendorff	56
4.8 Reaksi Uji Mayer	57
4.9 Reaksi Flavonoid	58
4.10 Reaksi Terpenoid	59
4.11 Reaksi Tanin dengan FeCl_3	59

DAFTAR LAMPIRAN

Lampiran	Halaman
1. Skema Penelitian.....	65
2. Proses Ekstraksi	66
3. Peremajaan Bakteri	67
4. Penyiapan Konsentrasi Ekstrak.....	68
5. Uji Aktivitas Antibakteri Ekstrak Kulit buah Kecapi (<i>Sandoricum koetjape</i>).....	69
6. Perhitungan Variasi Konsentrasi Ekstrak	70
7. Preparasi dan Pengolahan Sampel	71
8. Ekstraksi Sampel.....	72
9. Bakteri Uji dan Variasi Konsentrasi Ekstrak	73
10. Uji Antibakteri Terhadap Bakteri <i>Staphylococcus aureus</i>	74
11. Uji Antibakteri Terhadap Bakteri <i>Escherichia coli</i>	76
12. Uji Skrining Fitokimia Ekstrak Kulit Buah Kecapi.....	78



ABSTRAK

Nama : Mentari
NIM : 60500112082
Judul : Uji Aktivitas Antibakteri Ekstrak Kulit Buah Kecapi (*Sandoricum koetjape*) terhadap Bakteri *Staphylococcus aureus* dan *Escherichia coli*

Penyakit infeksi merupakan salah satu penyakit yang disebabkan oleh bakteri patogen. Beberapa antibiotik penekan penyakit infeksi umumnya dibuat dari bahan sintetik kimia yang memiliki banyak efek samping dan mulai resisten terhadap bakteri seperti *Staphylococcus aureus* dan *Escherichia coli*. Kecapi (*Sandoricum koetjape*) merupakan salah satu tanaman yang kulit buahnya dapat menghambat pertumbuhan bakteri *Staphylococcus aureus* dan *Escherichia coli*. Ekstrak kulit buah kecap diperoleh dari hasil maserasi menggunakan pelarut etanol, etil asetat dan n-heksan dengan variasi konsentrasi 75%, 50%, 25%, 15% dan 5%. Pengujian antibakteri dilakukan menggunakan metode kertas cakram. Kontrol positif yang digunakan berupa kloramfenikol dan kontrol negatif berupa dimetil sulfoksida (DMSO).

Hasil uji antibakteri ekstrak kulit buah kecap (*Sandoricum koetjape*) terhadap bakteri *Staphylococcus aureus* dan *Escherichia coli* sama-sama menunjukkan aktivitas antibakteri paling besar pada ekstrak etanol 75% dengan waktu inkubasi 24 jam, diameter zona hambat *Staphylococcus aureus* sebesar 12,02 mm dan *Escherichia coli* sebesar 18,12 mm. Hasil uji skrining fitokimia menunjukkan ekstrak kulit buah kecap (*Sandoricum koetjape*) mengandung senyawa metabolit sekunder dari golongan flavonoid, alkaloid, terpenoid, dan tanin.

Kata kunci : Antibakteri, *Escherichia coli*, Kecapi, *Staphylococcus aureus*.

ABSTRACT

Name : **Mentari**
Reg. Number : **60500112082**
Title : **Antibacterial Activity Testing of Extract Kecapi (*Sandoricum koetjape*) toward the Bacteria *Staphylococcus aureus* and *Escherichia coli***

*Infectious disease is a disease caused by pathogenic bacteria. Some antibiotics suppressing infectious diseases is generally made of synthetic material with a chemical that have many effect and already resistant towards bacteria such as *Staphylococcus aureus* and *Escherichia coli*. Kecapi (*Sandoricum koetjape*) is one type of fruit has the rind's that can inhibit the growth of *Staphylococcus aureus* and *Escherichia coli*. Kecapi's rind extracts obtained from the maceration using ethanol, ethyl acetate and n-hexane with various concentrations 75%, 50%, 25%, 15% and 5%. Antibacterial testing was performed using the cakram paper method. Positive control used in the form of chloramphenicol and negative controls in the form of dimethyl.*

*The results of antibacterial test kecapi's rind extract (*Sandoricum koetjape*) toward *Staphylococcus aureus* and *Escherichia coli* are both antibacterial activity is greatest in 75% ethanol extract of the incubation time of 24 hours, inhibition zone diameter of 12.02 mm *Staphylococcus aureus* and *Escherichia coli* amounting to 18.12 mm. Phytochemical screening test results show kecapi's rind extract (*Sandoricum koetjape*) contains secondary metabolites of the flavonoid, alkaloids, terpenoids and tannins.*

Key word: **Antibacterial, *Escherichia coli*, Kecapi, *Staphylococcus aureus*.**

BAB 1

PENDAHULUAN

A. Latar Belakang

Penyakit infeksi merupakan salah satu penyebab utama masalah kesehatan di dunia yang dari waktu ke waktu terus berkembang, khususnya di negara tropis seperti Indonesia (Paramita dan Teguh, 2011: 68). Penyakit infeksi merupakan salah satu jenis penyakit yang dapat ditularkan dari satu orang ke orang lain. Banyak dari agen infeksi yang menyebabkan kelainan fungsi fisiologis yang serius atau bahkan kematian bila agen infeksi menyerang tubuh sampai organ dalam. Selain terpapar infeksi yang bersifat patogen, kita juga sering terpapar infeksi oleh flora normal dengan kadar berlebihan seperti virus, jamur, parasit dan bakteri (Romas, *dkk.*, 2015: 128). Organisme-organisme tersebut dapat menyerang seluruh tubuh atau hanya sebagian. Menurut Gibson (1996) dalam (Ariyanti, 2012) penyakit infeksi dapat disebabkan oleh beberapa bakteri seperti bakteri *Staphylococcus aureus* dan *Escherichia coli*.

Staphylococcus aureus merupakan bakteri gram positif yang tergolong sebagai bakteri patogen. Hal tersebut karena *Staphylococcus aureus* mampu menghasilkan enterotoksin ketika bakteri ini tumbuh pada makanan yang mengandung karbohidrat dan protein (Retnowati, *dkk.*, 2011: 1). Keracunan makanan oleh *Staphylococcus aureus* dapat terjadi jika menelan makanan yang tercemar enterotoksin. Infeksi oleh *Staphylococcus aureus* dapat menimbulkan penyakit dengan tanda-tanda khas yaitu peradangan, nekrosis dan pembentukan abses (Anastasia, 2010: 10).

Bakteri lainnya seperti *Escherichia coli*, pada setiap jaringan ataupun alat tubuh dapat terinfeksi oleh bakteri tersebut dan menyebabkan timbulnya penyakit pada saluran pencernaan makanan dan jika parah bisa sampai pada pendarahan usus (Poeloengan dan Praptiwi, 2010: 66). Pada kondisi tertentu bakteri *Escherichia coli* menyebabkan penyakit diare dan infeksi saluran kemih. Beberapa obat antibiotik penekan penyakit akibat bakteri *Staphylococcus aureus* dan *Escherichia coli* telah banyak diresepkan, namun antibiotik tersebut lebih banyak diperoleh dari bahan sintetik kimia yang memiliki banyak efek samping.

Salah satu cara pengendalian terhadap bakteri *Staphylococcus aureus* dan *Escherichia coli* dapat menggunakan tanaman yang memiliki kandungan kimia alami antimikrobia sehingga diharapkan dapat menekan pertumbuhan bakteri *Staphylococcus aureus* dan *Escherichia coli* (Aryanti, 2012: 1). Pemanfaatan tanaman meliputi pencegahan dan pengobatan suatu penyakit maupun pemeliharaan kesehatan. Hal tersebut dapat dilakukan dengan menggunakan bahan baku obat-obatan yang berpotensi dalam pengembangan obat herbal dari tanaman yang dapat digunakan secara tunggal (satu jenis tanaman) atau majemuk (campuran dari beberapa jenis tanaman (Elfina, 2013: 2).

Tumbuhan yang mengalami naturalisasi di Negara India, Semenanjung Malaya dan Indonesia adalah tumbuhan kecapi (*Sandoricum koetjape*). Tumbuhan ini banyak dimanfaatkan dalam pengobatan tradisional sebagai obat mencret, obat mulas, sakit mata, obat panas, keputihan dan obat batuk (Tinggen, 2000 dalam Swantara dan Yenni, 2009: 62). Bagian tumbuhan yang umum digunakan sebagai obat tradisional adalah daun, bunga, buah, kulit batang, kulit buah dan akarnya.

Masyarakat tradisional Malaysia menggunakan ekstrak kulit batang kecap untuk pemulihan tenaga setelah melahirkan (Nassar, *dkk.*, 2011). Penelitian lain menyebutkan bahwa pohon kecap mempunyai banyak khasiat perobatan tradisional, buahnya mengandung vitamin B, C, kalium dan fosforus (Sinar Harian, 2013 dalam Siregar, 2016). Akarnya mempunyai khasiat anti diare, untuk meredakan kejang-kejang dan merupakan obat resep dokter sebagai obat umum penguat badan wanita sehabis melahirkan (BPTH Sulawesi, 2013). Selain batang, akar dan buah dari kecap yang banyak manfaatnya bagi manusia terutama kesehatan tubuh, daun kecap juga sangat banyak manfaatnya bagi kesehatan seperti peluruh biang keringat dan digunakan sebagai obat untuk pencuci darah alami (Ina, 2015 dalam Siregar, 2016).

Penelitian yang telah dilakukan oleh Suartini (2006) menyebutkan bahwa ekstrak etanol daun kecap mempunyai bioaktivitas antibakteri yang dapat menghambat pertumbuhan bakteri *Escherichia coli*. Selain itu, ekstrak kulit buah langsung yang juga merupakan tanaman dari famili Meliaceae yang sama dengan tanaman kecap memiliki aktivitas antibakteri terhadap bakteri *Staphylococcus aureus* dan *Escherichia coli* (Sejati, 2013). Banyak penelitian yang dilakukan berbagai pihak mengenai manfaat tumbuhan ini. Artinya manfaat bisa diperoleh bukan hanya dari buahnya, tetapi juga mulai dari akar, batang hingga kulit buahnya.

Allah swt. menciptakan segala sesuatu dengan segala manfaatnya seperti yang dijelaskan dalam QS. An-Nahl/16: 11.

يُنْبِتُ لَكُمْ بِهِ الزَّرْعَ وَالزَّيْتُونَ وَالنَّخِيلَ وَالْأَعْنَابَ وَمِنْ كُلِّ الثَّمَرَاتِ إِنَّ فِي ذَلِكَ لَآيَةً لِّقَوْمٍ يَتَفَكَّرُونَ ﴿١١﴾

Terjemahnya :

Dia menumbuhkan bagi kamu dengannya tanaman-tanaman; zaitun, kurma, anggur dan dari segala buah-buahan. Sesungguhnya pada yang demikian benar-benar ada tanda bagi kaum yang memikirkan.” (Kemenag RI, Al-Qur’an dan Terjemahnya, 2009: 268).

Menurut Shihab (2008: 543-544) dalam tafsir Al-Misbah, bahwa ayat tersebut menjelaskan tentang beberapa tumbuhan yang paling bermanfaat dalam masyarakat Arab tempat dimana turunnya Al-Quran dengan menyatakan bahwa Allah swt. menumbuhkan bagi kamu dengannya, yakni dengan air hujan itu tanaman-tanaman dari yang paling cepat layu sampai dengan yang paling panjang usianya dan paling banyak manfaatnya. Kata *min* dalam ayat tersebut dipahami oleh Ibnu ‘Asyur bermakna *sebagian* dalam arti buah-buahan yang dikenal pada suatu daerah. Setiap kaum/wilayah ada buah-buahan khas baginya yang tidak terdapat di lain tempat sehingga setiap wilayah hanya menemukan sebagian dari buah-buahan yang ada di dunia ini.

Ayat tersebut menjelaskan bagaimana buah diciptakan dan berkembang pada fase yang berbeda-beda dan pada wilayah yang berbeda pula dengan masing-masing tanaman khas yang terdapat pada wilayah tersebut seperti tanaman kecapi (*Sandoricum koetjape*), sehingga sampai pada fase kematangan secara sempurna dan berbagai unsur yang beraneka ragam di dalamnya yang salah satunya dapat dimanfaatkan sebagai obat tradisional.

Pemanfaatan tanaman kecap disebabkan karena adanya kandungan senyawa kimia yang mempunyai aktivitas biologis yang disebut dengan zat atau senyawa bioaktif. Senyawa bioaktif dapat diperoleh dengan cara ekstraksi yang merupakan proses pemisahan dengan pelarut yang melibatkan perpindahan zat terlarut ke dalam pelarut. Ekstraksi dengan metode maserasi dapat menggunakan pelarut dengan tingkat kepolaran berbeda-beda karena senyawa organik memiliki afinitas berbeda terhadap sifat polaritas dari suatu cairan pengeksrak sehingga pelarut yang digunakan yaitu polar (etanol), semipolar (etil asetat) dan nonpolar (n-heksana) yang secara berturut-turut dapat menarik senyawa-senyawa bioaktif.

Senyawa aktif biologis tersebut merupakan senyawa metabolit sekunder yang meliputi golongan alkaloid, flavonoid, terpenoid, steroid, saponin dan tanin. Kandungan senyawa metabolit sekunder dalam suatu tanaman dapat diketahui dengan suatu metode yaitu metode skrining fitokimia (Setyowati, *dkk.*, 2014: 2).

Berdasarkan latar belakang tersebut, telah dilakukan uji aktivitas antibakteri ekstrak kulit buah kecap (*Sandoricum koetjape*) terhadap bakteri *Staphylococcus aureus* dan *Escherichia coli*.

B. Rumusan Masalah

Rumusan masalah dari penelitian ini adalah sebagai berikut:

1. Bagaimana aktivitas antibakteri ekstrak kulit buah kecap (*Sandorium koetjape*) pada bakteri *Staphylococcus aureus* dan *Escherichia coli*?
2. Senyawa metabolit sekunder apakah yang terdapat pada ekstrak kulit buah kecap (*Sandorium koetjape*)?

C. Tujuan Penelitian

Tujuan dari penelitian ini adalah:

1. Mengetahui aktivitas antibakteri ekstrak kulit buah kecapi (*Sandorium koetjape*) pada bakteri *Staphylococcus aureus* dan *Escherichia coli*.
2. Mengetahui senyawa metabolit sekunder yang terdapat pada ekstrak kulit buah kecapi (*Sandorium koetjape*).

D. Manfaat Penelitian

Manfaat dari penelitian ini adalah sebagai bahan rujukan untuk mahasiswa atau peneliti lainnya tentang senyawa metabolit sekunder dan aktivitas antibakteri ekstrak kulit buah kecapi (*Sandorium koetjape*) terhadap bakteri *Staphylococcus aureus* dan *Escherichia coli*.

BAB II

TINJAUAN PUSTAKA

A. Buah Kecapi (*Sandoricum koetjape*)

Kecapi (*Sandoricum koetjape*) adalah tumbuhan obat dari famili Meliaceae yang berasal dari Indocina dan Semenanjung Malaya. Berabad-abad yang silam, tumbuhan ini dibawa dan dimasukkan ke India, Indonesia (Kalimantan, Maluku), Thailand, Vietnam dan Filipina, di mana tanaman buah ini kemudian menjadi populer, ditanam secara luas dan mengalami naturalisasi. Nama lain dari tumbuhan kecap di Indonesia adalah sentul, santu dan ketuat (Suryani, 2011: 1).

Klasifikasi buah kecap adalah:

Divisi	:	Spermathopyta
Sub Divisi	:	Angiospermae
Kelas	:	Dicotyledoneae
Ordo	:	Rutales
Famili	:	Meliaceae
Genus	:	<i>Sandoricum</i>
Spesies	:	<i>Sandoricum koetjapi</i>

Pohon kecap merupakan pohon yang rimbun dan besar, dapat mencapai tinggi 30 m. Batang dapat mencapai diameter 90 cm, bergetah putih. Daun majemuk berselang-seling, bertangkai sampai 18 cm, menyirip beranak daun tiga, bentuk jorong sampai bundar telur, anak daun ujungnya berukuran (6-26) cm x (3-16) cm, tangkainya mencapai panjang 1 cm, melancip ujungnya, membulat atau sedikit runcing pada bagian pangkalnya, lembaran anak daun sebelah atas berwarna hijau

berkilat, sebelah bawah berwarna hijau pucat (BPTH Sulawesi, 2013). Bagian-bagian tanaman kecapi dapat dilihat pada gambar 2.1 sebagai berikut:



Gambar 2.1 Bagian-bagian Tanaman Sentul/kecap
(Sumber: Siregar, 2016)

Buah kecapi yang ditunjukkan pada gambar 2.2 bertipe buah buni, berbentuk bulat pipih, berdiameter 5-6 cm, berwarna kuning keemasan, berbulu halus, daging buah bagian luarnya tebal dan keras, berwarna merah daging dan rasanya agak asam, daging buah bagian dalam lunak, berwarna putih, rasanya asam sampai manis, biasanya melekat pada biji. Bijinya 2-5 butir per buah, berbentuk bulat telur, sungsang, berwarna coklat berkilat, berukuran besar, keping bijinya berwarna merah (Siregar, 2016: 4).



Gambar 2.2 Buah Kecapi
(Sumber: Suryani, 2011)

Kecapi adalah tanaman yang tahan terhadap lingkungan yang ekstrim, tanpa pengairan dan dapat hidup pada daerah-daerah yang musim kemaraunya berkepanjangan. Pohonnya akan tumbuh baik di daerah-daerah yang distribusi curah hujannya merata. Tanaman ini dibudidayakan dari 0 m dpl sampai ketinggian melebihi 1000 m dpl. Pertumbuhan tanaman ini akan optimal bila ditanam pada tanah liat berlempung dan tanah liat berpasir yang gembur dengan banyak humus (BPTH Sulawesi, 2013).

Kecapi (*Sandoricum koetjape*) mengandung senyawa flavanoid, saponin dan polifenol (Warsinah, dkk., 2011: 2) Selain itu, dari penelitian terdahulu telah dilaporkan bahwa daun *Sandoricum koetjape* mengandung senyawa triterpenoid dan asam koetjapat (Riswiyanti, 2002) dan digunakan sebagai obat tradisional untuk keputihan dan antipiretik (Swantara dan Yenni, 2009). Akar dan daun tumbuhan kecapu berkhasiat sebagai obat keputihan dan obat mulas, daunnya juga digunakan untuk obat batuk. Selanjutnya tumbuhan kecapu juga digunakan untuk mengobati sakit mata dan obat panas. Masyarakat tradisional Malaysia menggunakan ekstrak kulit batang kecapu untuk pemulihan tenaga setelah melahirkan (Tinggen, 2000 dalam Swantara dan Yeni, 2009: 61).

Tumbuhan sebagai sumberdaya hayati yang telah diciptakan oleh Allah swt. pada dasarnya diperuntukkan bagi manusia untuk diolah, digarap dan dimanfaatkan dengan sebaik mungkin, sebagaimana firman Allah swt. dalam QS. Al-Hijr/15: 19-20.

وَالْأَرْضَ مَدَدْنَاهَا وَأَلْقَيْنَا فِيهَا رَوَاسِيَ وَأَنْبَتْنَا فِيهَا مِنْ كُلِّ شَيْءٍ مَّوْزُونٍ ﴿١٩﴾ وَجَعَلْنَا لَكُمْ فِيهَا مَعْيِشًا وَمَنْ لَسْتُمْ لَهُ بِرَازِقِينَ ﴿٢٠﴾

Terjemahnya:

Dan Kami telah menghamparkan bumi dan menjadikan padanya gunung-gunung dan Kami tumbuhkan padanya segala sesuatu menurut aturan. Dan Kami telah menjadikan untuk kamu di sana sarana kehidupan, dan yang kamu sekali-kali terhadapnya bukanlah pemberi rezeki.” (Kemenag RI, Al-Qur’an dan Terjemahnya, 2009: 263).

Menurut Shihab (2008: 438) dalam tafsir Al-Misbah, menyebutkan Firman-Nya: *dan Kami tumbuhkan padanya segala sesuatu menurut ukuran* dipahami oleh sebagian ulama dalam arti bahwa Allah swt. menumbuhkembangkan di bumi ini aneka ragam tanaman untuk kelangsungan hidup dan menetapkan bagi setiap tanaman itu masa pertumbuhan dan penuaian tertentu, sesuai dengan kuantitas dan kebutuhan makhluk hidup. Demikian juga Allah swt. menentukan bentuknya sesuai dengan penciptaannya.

Ayat di atas dapat kita ketahui bahwa Allah swt. dalam penciptaannya selalu memberikan manfaat kepada umat-Nya. Seperti yang telah disebutkan dalam ayat di atas bahwa Allah swt. telah menumbuhkan berbagai macam tumbuh-tumbuhan termasuk tanaman kecap (*Sandoricum koetjape*) sehingga dapat diambil manfaatnya bukan untuk dieksploitasi dan dirusak. Penciptaan langit dan alam semesta ini semuanya adalah untuk kehidupan manusia yang seharusnya dimanfaatkan dan dijaga kelestariannya demi kemaslahatan dan kesejahteraan manusia itu sendiri.

B. Bakteri

Nama bakteri berasal dari kata “bakterion” (Bahasa Yunani) yang berarti tongkat atau batang. Bakteri adalah organisme uniselular yang tidak mempunyai klorofil, sel bakteri mirip dengan sel tumbuhan atau hewan terdiri atas sitoplasma dan dinding sel. Bakteri berkembang biak dengan pembelahan diri, karena kecilnya sehingga hanya tampak dengan mikroskop (Astika, 2010: 9). Bakteri bersel tunggal dengan konfigurasi selular prokariotik atau tidak mempunyai selubung inti. Bakteri sebagai makhluk hidup memiliki informasi genetik berupa DNA, tapi tidak terlokalisasi dalam tempat khusus (nukleus) dan tidak memiliki membran inti. DNA pada bakteri berbentuk sirkuler, panjang dan biasa disebut dengan nukleoid (Prasetyo, 2009: 4).

Cara hidup bakteri ada yang hidup bebas, parasitik, saprofitik, patogen pada manusia, hewan dan tumbuhan. Habitatnya tersebar luas di alam, dalam tanah, atmosfer (sampai 10 km di atas bumi), di dalam lumpur dan di laut. Bakteri mempunyai bentuk dasar bulat, batang dan lengkung. Bentuk bakteri juga dapat dipengaruhi oleh umur dan syarat pertumbuhan tertentu (Sumarsih, 2003: 23).

Semua bakteri berkembang biak melalui pembelahan biner (aseksual) dimana dari satu sel dapat membelah diri menjadi dua sel yang identik. Beberapa bakteri dapat membentuk struktur reproduktif yang lebih kompleks yang memfasilitasi penguraian dua sel yang baru terbentuk (Prasetyo, 2009: 7). Pertumbuhan bakteri yang terkontrol akan melewati beberapa fase yang berbeda.

Fase pertumbuhan mikroorganisme dimulai dari fase permulaan (Fase Lag). Pada fase tersebut bakteri melakukan penyesuaian diri dengan lingkungannya yang baru. Berbagai macam enzim dan zat-zat perantara yang dibentuk pada fase ini,

sehingga memungkinkan akan terjadi pertumbuhan lebih lanjut. Sel-sel pada fase ini mulai membesar, tetapi belum melakukan pembelahan sel (Djide dan Sartini, 2008: 208). Lama fase adaptasi tergantung pada komposisi medium, pH, suhu, aerasi, jumlah sel pada inokulum awal dan sifat fisiologis mikroorganisme pada medium sebelumnya.

Fase kedua adalah fase log (fase eksponensial) merupakan fase dimana mikroorganisme tumbuh dan membelah pada kecepatan maksimum, tergantung pada genetika mikroorganisme, sifat media dan kondisi pertumbuhan. Sel baru terbentuk dengan laju konstan dan massa yang bertambah secara eksponensial. Hal yang dapat menghambat laju pertumbuhan adalah bila satu atau lebih nutrisi dalam kultur habis, sehingga hasil metabolisme yang bersifat racun akan tertimbun dan menghambat pertumbuhan (Pratiwi, 2008: 107).

Fase ketiga adalah fase pertumbuhan logaritma. Pada fase pertumbuhan ini kecepatan pertumbuhan paling cepat, waktu generasinya pendek dan konstan. Selama fase ini metabolisme paling cepat dan pesat, jadi sintesis bahan sel sangat cepat dan konstan. Keadaan tersebut berlangsung sampai salah satu atau beberapa nutrisi habis atau telah terjadi penimbunan hasil-hasil metabolisme yang bersifat racun, sehingga menyebabkan terhambatnya pertumbuhan mikroorganisme. Untuk mikroorganisme yang bersifat aerob, maka sebagai bahan pembatasnya adalah oksigen. Panjang pendeknya waktu generasi pada fase ini sangat tergantung pada spesies mikroorganisme, medium dan faktor lingkungan selama pertumbuhan. Kalau bakteri pada fase logaritma ini dipindahkan ke dalam medium baru yang sama komposisinya dengan medium awalnya, maka kecepatan pertumbuhan akan tetap, artinya akan tetap

pada fase logaritma. Keadaan ini sangat penting dalam industri fermentasi dan industri mikrobial lainnya (Djide dan Sartini, 2008: 208).

Fase keempat adalah fase stasioner atau fase konstan. Pada fase ini pertumbuhan mikroorganisme berhenti dan terjadi keseimbangan antara jumlah sel yang membelah dengan jumlah sel yang mati. Pada fase ini terjadi akumulasi produk buangan yang toksik. Pada sebagian besar kasus, pergantian sel terjadi dalam fase stasioner ini. Terdapat kehilangan sel yang lambat karena kematian diimbangi oleh pembentukan sel-sel baru melalui pertumbuhan dan pembelahan dengan nutrisi yang dilepaskan oleh sel-sel yang mati karena mengalami lisis (Pratiwi, 2008 : 107).

Fase kelima adalah fase kematian yang dipercepat dan fase kematian logaritma. Pada fase ini kecepatan kematian meningkat terus menerus sedangkan kecepatan pembelahan menjadi nol. Setelah sampai ke fase kematian logaritma kecepatan kematian mencapai maksimum. Jumlah selnya menurun menurut deret ukur, tetapi penurunan jumlah tersebut akan mencapai keadaan yang minimum. Secara teoritis keadaan ini dapat bertahan untuk waktu yang sangat lama dalam medium tersebut (Djide dan Sartini, 2008: 209).

Menurut Prasetyo (2009), bakteri dapat diklasifikasikan dengan berbagai cara, salah satunya adalah dengan menggunakan pewarnaan gram. Pewarnaan gram adalah prosedur mikrobiologi dasar untuk mendeteksi dan mengidentifikasi bakteri. Berikut adalah golongan bakteri berdasarkan pewarnaan gramnya:

1. Bakteri Gram Positif

Golongan bakteri ini akan memberikan warna ungu dengan pewarnaan gram. Bakteri ini memiliki peptidoglikan setebal 20-80 nm¹ dengan komposisi terbesar asam teikoat, asam teikuronik dan berbagai macam polisakarida. Asam teikoat

berfungsi sebagai antigen pada permukaan gram positif. Letaknya berada diantara lapisan membran sitoplasma dan lapisan peptidoglikan. Selain itu, golongan ini memiliki 40 lembar peptidoglikan pada dinding selnya, yang merupakan 50% dari seluruh komponen penyusun dinding sel. Polisakarida dan asam amino pada lembar peptidoglikan bersifat sangat polar, sehingga bakteri gram positif memiliki dinding sel yang sangat tebal, dapat bertahan dari aktivitas cairan empedu di dalam usus. Sebaliknya lembar peptidoglikan rentan terhadap lisozim sehingga dapat dirusak oleh senyawa bakterisidal.

2. Bakteri Gram Negatif

Golongan ini memiliki lapisan peptidoglikan yang tipis ($5-10 \text{ nm}^1$) dengan komposisi utama lipoprotein, membran luar dan lipopolisakarida. Membran luar pada bakteri gram negatif juga memiliki sifat hidrofilik, namun komponen lipid pada dinding selnya justru memberikan sifat hidrofobik. Selain itu terdapat saluran khusus yang terbuat dari protein disebut *porins* yang berfungsi sebagai tempat masuknya komponen hidrofilik seperti gula dan asam amino yang penting untuk kebutuhan nutrisi bakteri. Lipoprotein merupakan komponen yang mendominasi dinding sel gram negatif dan berfungsi menjaga stabilitas membran luar dan tempat perlekatan pada lapisan peptidoglikan.

Menurut Sumarsih (2003) rangka dasar dinding sel bakteri adalah lapisan peptidoglikan. Peptidoglikan tersusun dari N-asetil glukosamin dan N-asetil asam muramat, yang terikat melalui ikatan 1,4-glikosida. Pada N-asetil asam muramat terdapat rantai pendek asam amino yaitu alanin, glutamat, diaminopimelat dan lisin yang terikat melalui ikatan peptida. Peranan ikatan peptida ini sangat penting dalam menghubungkan antara rantai satu dengan rantai yang lain. Mekanisme kerusakan

dinding bakteri terjadi karena proses perakitan dinding sel bakteri yang diawali dengan pembentukan rantai peptida yang akan membentuk jembatan silang peptida yang menggabungkan rantai glikan dari peptidoglikan pada rantai yang lain sehingga menyebabkan dinding sel terakit sempurna.

a. *Staphylococcus aureus*

Sistematika dari *Staphylococcus aureus* adalah :

Divisi	:	Protophyta
Kelas	:	Schizomycetes
Bangsa	:	Eubacteriales
Suku	:	Micrococcaceae
Marga	:	<i>Staphylococcus</i>
Jenis	:	<i>Staphylococcus aureus</i>



Gambar 2.3 *Staphylococcus aureus*
(Sumber: Kurniawan, 2012)

Staphylococcus aureus pada gambar 2.3 merupakan bakteri gram positif, tidak bergerak, tidak berspora dan mampu membentuk kapsul, berbentuk kokus dan tersusun seperti buah anggur. Ukuran *Staphylococcus aureus* berbeda-beda tergantung pada medium pertumbuhannya. Apabila ditumbuhkan pada medium agar, *Staphylococcus aureus* memiliki diameter 0,5 – 1,0 mm dengan koloni berwarna kuning. Dinding selnya mengandung asam teikoat, yaitu sekitar 40% dari berat kering

dinding selnya. Asam teikoat adalah beberapa kelompok antigen dari *Staphylococcus*. Asam teikoat mengandung aglutinogen dan N-asetilglukosamin (Todar, 2002 dalam Kurniawan, 2012: 21).

Staphylococcus aureus berbentuk sferis (irisian bola), bila menggerombol dalam susunan yang tidak teratur sisinya agak rata karena tertekan. Diameter *Staphylococcus aureus* antara 0,8-1,0 mikron. Pada sediaan langsung yang berasal dari nanah dapat terlihat sendiri, berpasangan, menggerombol dan bahkan dapat tersusun seperti rantai pendek. Susunan gerombolan yang tidak teratur biasanya ditemukan pada sediaan yang dibuat dari perbenihan padat, sedangkan dari perbenihan kaldu biasanya ditemukan tersendiri atau tersusun sebagai rantai pendek (Anastasia, 2010: 9-10).

Staphylococcus aureus adalah penyebab infeksi pada kulit. Bakteri ini biasa terdapat pada berbagai bagian tubuh manusia, termasuk hidung, tenggorokan, kulit, dan sangat mudah masuk ke dalam tubuh melalui makanan. *Staphylococcus aureus* bersifat patogen dan invasif, menghasilkan enzim koagulase, pigmen kuning serta bersifat hemolitik. Kemampuan Patogenik *Staphylococcus aureus* merupakan efek gabungan faktor-faktor ekstraseluler dan toksin bersama dengan sifat daya sebar invasif. Sumber infeksi utama adalah kolonisasi bakteri pada lesi manusia, benda-benda yang terkontaminasi lesi tersebut, dan saluran respirasi manusia serta kulit. Infeksi *Staphylococcus aureus* dapat juga berasal dari kontaminasi langsung dari luka, misalnya pasca operasi infeksi atau infeksi yang menyertai trauma (Raharjati dan Puspawati, 2012: 2). Bakteri *Staphylococcus aureus* merupakan bakteri yang banyak menyerang manusia maupun hewan mamalia lainnya.

Dalam jumlah 105 CFU/mL bakteri *Staphylococcus aureus* berpotensi menghasilkan toksin (SNI, 2009 dalam Karlina, 2013: 92).

b. *Escherichia coli*

Escherichia coli adalah salah satu jenis bakteri yang secara normal hidup dalam saluran pencernaan baik manusia maupun hewan yang sehat. Nama bakteri ini diambil dari nama seorang *bacteriologist* yang berasal dari Jerman yaitu *Theodor Von Escherich*, yang berhasil melakukan isolasi bakteri ini pertamakali pada tahun 1885. DR. *Escherich* juga berhasil membuktikan bahwa diare dan gastroenteritis yang terjadi pada infant adalah disebabkan oleh bakteri *Escherichia coli* (Andriani, 2004: 173).

Menurut Bergey (2005) dalam (Hidayati, 2010: 41), klasifikasi *Escherichia coli* adalah sebagai berikut:

Kingdom	:	Bacteria
Filum	:	Proteobacteria
Kelas	:	Gamma Proteobacteria
Ordo	:	Enterobacteriales
Famili	:	Enterobacteriaceae
Genus	:	Escherichia
Species	:	<i>Escherichia coli</i>



Gambar 2.4 *Escherichia coli*
(Sumber: Kurniawan, 2012)

Bakteri *Escherichia coli* ditunjukkan pada gambar 2.4 berbentuk batang pendek (kokobasil), dengan panjang 1-3 μm dan lebar 0,4-0,7 μm , bersifat gram negatif, tidak berkapsula dan dapat bergerak aktif. Selnya bisa tunggal, berpasangan, dan dalam rantai pendek, Bakteri ini aerobik dan dapat juga aerobik fakultatif. *Escherichia coli* merupakan struktur antigenik yang kompleks. Mereka diklasifikasikan oleh lebih dari 150 antigen somatik O yang tahan panas (lipopolisakarida) yang berbeda, lebih dari 100 antigen K (kapsular) yang tidak tahan panas, dan lebih dari 50 antigen H (flagellar) (Ruhimat dan Milda, 2013: 76).

Escherichia coli adalah anggota flora normal usus. *Escherichia coli* berperan penting dalam sintesis vitamin K, konversi pigmen-pigmen empedu, asam-asam empedu dan penyerapan zat-zat makanan. *Escherichia coli* termasuk ke dalam bakteri heterotrof yang memperoleh makanan berupa zat organik dari lingkungannya karena tidak dapat menyusun sendiri zat organik yang dibutuhkannya. Zat organik diperoleh dari sisa organisme lain. Bakteri ini menguraikan zat organik dalam makanan menjadi zat anorganik, yaitu CO_2 , H_2O , energi, dan mineral. Di dalam lingkungan, bakteri pembusuk ini berfungsi sebagai pengurai dan penyedia nutrisi bagi tumbuhan (Ganiswarna, 1995: 25).

Escherichia coli menjadi patogen jika jumlah bakteri ini dalam saluran pencernaan meningkat atau berada di luar usus. *Escherichia coli* menghasilkan enterotoksin yang menyebabkan beberapa kasus diare. *Escherichia coli* berasosiasi dengan enteropatogenik menghasilkan enterotoksin pada sel epitel (Jawetz *et al.*, 1995 dalam Kusuma, 2010: 30). *Escherichia coli* adalah kuman oportunistik yang dapat menyebabkan infeksi primer pada usus misalnya diare pada anak, seperti juga kemampuannya menimbulkan infeksi pada jaringan tubuh lain di luar usus.

Manifestasi klinik infeksi oleh *Escherichia coli* bergantung pada tempat infeksi dan tidak dapat dibedakan dengan gejala infeksi yang disebabkan oleh bakteri lain (Jawetz *et al.*, 1995 dalam Hidayati, 2010). Penyakit yang disebabkan oleh *Escherichia coli* yaitu :

1. Infeksi saluran kemih

Escherichia coli merupakan penyebab infeksi saluran kemih pada kira-kira 90 % wanita muda. Gejala dan tanda-tandanya antara lain sering kencing, disuria, hematuria, dan piuria. Nyeri pinggang berhubungan dengan infeksi saluran kemih bagian atas.

2. Diare

Escherichia coli yang menyebabkan diare banyak ditemukan di seluruh dunia. *Escherichia coli* diklasifikasikan oleh ciri khas sifat-sifat virulensinya dan setiap kelompok menimbulkan penyakit melalui mekanisme yang berbeda. Ada lima kelompok galur *Escherichia coli* yang patogen, yaitu *E. coli* Enteropatogenik (EPEC), *E. coli* Enterotoksigenik (ETEC), *E. coli* Enteroinvasif (EIEC), *E. coli* Enterohemoragik (EHEK) dan *E. coli* Enteroagregatif (EAEC).

3. Sepsis

Bila pertahanan inang normal tidak mencukupi, *Escherichia coli* dapat memasuki aliran darah dan menyebabkan sepsis.

4. Meningitis

Escherichia coli dan *Streptokokus* adalah penyebab utama meningitis pada bayi. *Escherichia Coli* merupakan penyebab pada sekitar 40% kasus meningitis neonatal (Jawetz *et al.*, 1996).

Pada kondisi tertentu bakteri *Escherichia coli* menyebabkan penyakit diare, infeksi saluran kemih, pneumonia dan meningitis pada bayi baru lahir serta infeksi luka dalam (Josodiwondo, *dkk.*, 1993 dalam Ariyanti, *dkk.*, 2012: 1). Sekarang ini obat antidiare terus dikembangkan, karena penyakit diare masih termasuk ke dalam salah satu penyakit yang menyebabkan kematian terbesar di Indonesia. Penyebab diare pada umumnya adalah *Vibrio cholera*, *Shigella dysentriae*, *Salmonella*, *Clostridium perfringens* dan *Escherichia coli*. Diare karena *Escherichia coli* dapat terjadi secara parah bahkan menyebabkan kematian (Ruhimat dan Milda, 2013: 76). Selain itu, contoh penyakit infeksi yang disebabkan oleh bakteri *Escherichia coli* yaitu kolibasillosis, penyakit ini ditemukan pada unggas (Fatisa, 2013: 31).

C. Ekstraksi

Ekstraksi adalah suatu proses pemisahan yang didasarkan pada perpindahan massa komponen kimia yang terdapat dalam sampel bahan alam ke dalam pelarut. Prinsip metode ini didasarkan pada distribusi zat terlarut ke dalam pelarutnya (Ilyas, 2013: 2). Sedangkan ekstrak merupakan sediaan sari pekat yang diperoleh dengan cara melepaskan zat aktif dari masing-masing bahan obat, menggunakan menstrum yang cocok, uapkan semua atau hampir semua dari pelarutnya dan sisa endapan atau serbuk diatur untuk ditetapkan standarnya (Ermawati, 2010: 28).

Pemilihan pelarut dan metode ekstraksi akan mempengaruhi hasil kandungan senyawa metabolit sekunder yang dapat terekstraksi. Pemilihan pelarut ekstraksi umumnya menggunakan prinsip *like dissolves like*, dimana senyawa yang nonpolar akan larut dalam pelarut nonpolar sedangkan senyawa yang polar akan larut pada pelarut polar (Dewi, *dkk.*, 2013: 1).

Menurut Dordick (1989) dalam (Hariyadi, 1996), beberapa faktor yang harus diperhatikan dalam memilih pelarut organik adalah kelarutan substrat dan produk dalam pelarut, hidrofobitas pelarut, reaktivitas pelarut, densitas, viskositas, tekanan permukaan, toksisitas, mudah/tidaknya terbakar dan biayanya. Pelarut organik yang biasanya digunakan dalam ekstraksi bahan alam adalah:

Tabel 2.1 Urutan tingkat kepolaran pelarut organik

No.	Pelarut	Titik didih (°C)	Densitas (g/cm ³)	Konstanta dielektrik
1.	Metanol	65	0,791	33
2.	Etanol	78	0,789	30
3.	Aseton	56	0,786	21
4.	Etil Asetat	77	0,894	6,0
5.	Kloroform	61	1,498	4,8
6.	Dietil Eter	35	0,713	4,3
7.	Toluena	111	0,869	2,4
8.	Benzena	80	0,879	2,3
9.	Heksana	68	0,655	2,0

(Sumber: Hariyadi, 1996)

Menurut Haeria (2014 : 16), teknik ekstraksi dapat dibedakan sebagai berikut :

a. Perendaman

Pada proses ini, bahan tanaman yang telah diserbukkan ditempatkan dalam wadah bersama dengan pelarut. Bahan tanaman harus tetap kontak dengan pelarut selama beberapa jam atau bahkan berhari-hari, selama proses ini bahan terlarut akan dipindahkan dari sampel padat ke bagian pelarutnya. Umumnya diperlukan pengadukan untuk meningkatkan laju perpindahan zat terlarut dengan meningkatkan turbulensi. Penyebaran partikel dalam cairan pelarut dengan adanya agitasi akan

memfasilitasi kontak antara padatan dengan pelarut, mempercepat proses ekstraksi dengan membantu difusi komponen terekstraksi serta menghindari kejenuhan pelarut.

Salah satu metode ekstraksi dingin adalah maserasi. Istilah maserasi berasal dari bahasa latin, yaitu *macerace* yang artinya merendam. Maserasi adalah proses pengekstrakan simplisia dengan menggunakan pelarut dengan beberapa kali pengocokan atau pengadukan pada temperatur ruang (kamar). Maserasi digunakan untuk penyarian simplisia yang mengandung zat aktif dalam jumlah banyak, zat aktif yang mudah larut dalam cairan penyari. Metode ini sangatlah tepat digunakan karena bahan yang sudah halus memungkinkan untuk direndam dalam larutan pengekstrak sampai meresap dan melunakkan susunan sel sehingga zat-zat yang mudah larut akan terlarut. Remaserasi berarti dilakukan pengulangan penambahan pelarut setelah dilakukan penyarian maserat pertama dan seterusnya. Keuntungan cairan penyari dengan maserasi adalah cara pengerjaan dan peralatan yang digunakan sederhana dan mudah diusahakan (Anggraini, 2010: 8-9).

Waktu maserasi berbeda-beda tergantung pada sifat atau ciri campuran obat dan menstrum. Lamanya waktu maserasi harus cukup supaya dapat memasuki rongga dari struktur bubuk tanaman obat dan melarutkan semua zat yang mudah larut. Lamanya maserasi bisa memerlukan waktu beberapa jam atau beberapa hari untuk proses ekstraksi yang optimum (Kurniawan, 2012: 17).

b. Soxhlet

Alat ini telah lama digunakan untuk waktu lama untuk ekstraksi produk alami dari tumbuhan. Sampel ditempatkan dalam bidal yang terbuat dari kertas saring tebal atau dari kaca berpori. Bidal ditempatkan di dalam *chamber* kaca ekstraksi di atas labu yang berisi pelarut ekstraksi dan di bawah kondensor. Pelarut dididihkan dan

ruang ekstraksi secara bertahap diisi dengan pelarut segar dari labu destilasi. Ketika pelarut yang terkondensasi mengisi ruang ekstraksi dan mencapai tingkat maksimal, maka segera membawa zat terlarut terekstraksi ke dalam reservoir pelarut ke bagian bawah. Pada titik ini bidal ekstraksi tidak berisi pelarut. Siklus ini berulang biasanya masing-masing 10-15 menit. Dalam labu pelarut, zat terlarut dipisahkan dari pelarut dengan destilasi yaitu komponen target harus memiliki volatilitas yang lebih rendah dibandingkan dengan pelarut. Oleh karena itu, zat terlarut yang tersisa dalam labu, sementara pelarut segar diuapkan dan melewati kembali simplisia. Harus dicatat bahwa setiap siklus melibatkan tahap keseimbangan.

c. Destilasi

Teknik ini menguapkan atau membebaskan senyawa volatil dari matriks padat pada suhu tinggi dengan menggunakan air atau uap dari bahan pengekstraksi. Air atau uap memanaskan matriks padat yang melepaskan senyawa volatil yang ada di dalamnya. Senyawa ini kemudian diuapkan oleh uap panas, kemudian ditranspor ke uap melalui difusi. Fase uap yang dihasilkan kemudian didinginkan dan terkondensasi sebelum memisahkan fase air dan organik berdasarkan sifat tidak tercampurkan dari keduanya.

D. Antibakteri

Antibakteri adalah suatu obat atau senyawa kimia yang digunakan untuk membasmi bakteri, khususnya bakteri yang merugikan manusia. Berdasarkan sifat toksisitas selektif, ada antibakteri yang bersifat menghambat pertumbuhan bakteri dan ada yang bersifat membunuh bakteri. Antibakteri tertentu aktivitasnya dapat meningkat menjadi bakterisid bila kadar antibakterinya ditingkatkan melebihi kadar hambat minimal. Secara umum kemungkinan serangan zat antibakteri dapat diduga

dengan melihat struktur serta komposisi sel bakteri. Kerusakan pada salah satu situs dapat mengawali terjadinya perubahan-perubahan yang menuju kepada kematian sel (Astika, 2010: 12).

Syarat-syarat bahan antimikroba yaitu memiliki kemampuan mematikan mikroorganisme, mudah larut, bersifat stabil, tidak bersifat racun bagi manusia maupun hewan yang lain, homogen, efektif pada suhu kamar maupun suhu tubuh, tidak menimbulkan karat dan warna, berkemampuan untuk menghilangkan bau yang kurang sedap serta mudah didapat dan harganya murah (Pelczar dan Chan, 1988 dalam Hidayati, 2010: 31). Selain itu, pemilihan bahan antimikroba perlu memperhatikan beberapa hal sebagai berikut:

1. Sifat mikrosidal, yaitu dapat membunuh jasad renik
2. Mikostatik, yaitu dapat menghambat pertumbuhan jasad renik
3. Kecepatan penghambatan, yaitu bahwa komponen kimia mempunyai kecepatan membunuh atau menghambat yang berbeda-beda terhadap jasad renik.

Menurut Madigan, *dkk.* (2000), antibakteri mempunyai 3 macam pengaruh terhadap pertumbuhan mikrobia berdasarkan sifat toksisitas selektif, yaitu :

a. Bakteriostatik

Senyawa bakteriostatik adalah antibakteri yang bersifat menghambat pertumbuhan mikrobia tetapi tidak membunuh mikrobia tersebut. Pemberian antibakteri pada fase logaritmik menyebabkan jumlah sel total maupun jumlah sel hidup adalah tetap.

b. Bakteriosidal

Senyawa bakteriosidal adalah antibakteri yang dapat membunuh sel pada mikrobia tetapi tidak sampai terjadi lisis sel. Lisis adalah peristiwa pecah atau

rusaknya integritas membran sel dan menyebabkan keluarnya organel sel. Pemberian antibakteri pada fase logaritmik menyebabkan jumlah sel total tetap, sedangkan jumlah sel hidup berkurang.

c. Bakteriolitik

Senyawa bakteriolitik adalah antibakteri yang dapat menyebabkan sel mikrobial target menjadi lisis sehingga jumlah sel total mikrobial berkurang, yang ditandai terjadinya kekeruhan setelah penambahan agen. Pemberian antibakteri pada fase logaritmik, jumlah sel total maupun jumlah sel hidup berkurang. Setelah penambahan antibakteri pada fase logaritmik didapatkan jumlah sel total maupun jumlah sel hidup adalah menurun.

Menurut Jawetz *et al.* (2005) dalam (Astika, 2010), agen antibakteri dapat mempengaruhi fungsi maupun struktur sel bakteri. Meskipun fungsi sel yang strukturnya normal dapat dihambat dengan cara yang hampir tak terbatas, beberapa cara penghambatannya sebagai berikut:

1) Kerusakan pada dinding sel

Struktur dinding sel dapat dirusak dengan cara menghambat pembentukannya atau mengubah setelah selesai terbentuk. Antibiotik yang bekerja dengan mekanisme ini adalah penisilin dan sefalosporin. Penisilin menghambat pembentukan dinding sel bakteri dengan cara mencegah digabungkannya asam N-asetilmuramat yang dibentuk dalam sel, ke dalam struktur nukleopeptida yang biasanya memberi bentuk kaku pada dinding sel bakteri.

2) Mengganggu/merusak membran sel

Membran sitoplasma mempertahankan bahan-bahan tertentu di dalam sel mengatur aliran keluar masuknya bahan-bahan lain. Membran memelihara integritas

komponen-komponen selular. Kerusakan pada membran ini akan mengakibatkan terhambatnya pertumbuhan sel atau matinya sel. Contoh: polimiksin, polien.

3) Penghambatan sintesis protein

Molekul DNA, RNA dan protein memegang peranan penting di dalam proses kehidupan normal sel. Hal itu berarti bahwa gangguan apapun yang terjadi pada pembentukan atau pada fungsi zat-zat tersebut dapat mengakibatkan kerusakan total pada sel. Contoh: kloramfenikol, tetrasiklin, rifampisin, dan streptomisin.

4) Penghambatan sintesis asam nukleat

Struktur molekul DNA mempunyai 2 peran utama yaitu duplikasi dan transkripsi. Setiap zat yang mampu mengganggu struktur DNA, maka mampu mempengaruhi seluruh fase pertumbuhan dan metabolisme bakteri. Contohnya: mitosin dan asam nalidixat.

Menurut Anastasia (2010), pemeriksaan uji antibakteri dapat dilakukan dengan beberapa cara, yaitu:

a) Dilusi

Pada prinsipnya antibakteri diencerkan sampai diperoleh beberapa konsentrasi. Pada dilusi cair, masing-masing konsentrasi obat ditambah suspensi kuman dalam media. Konsentrasi terendah yang dapat menghambat pertumbuhan bakteri ditunjukkan dengan tidak adanya kekeruhan disebut Kadar Hambat Minimal (KHM). Sedangkan pada dilusi padat tiap konsentrasi obat dicampur dengan media agar lalu ditanami bakteri. Konsentrasi-konsentrasi yang mempunyai hambatan masing-masing digores pada media padat dan diinkubasi pada 37°C selama 18-24 jam didapat Kadar Bunuh Minimal (KBM).

b) Difusi

Prinsip metode difusi yaitu uji potensi yang berdasarkan pengamatan luas daerah hambatan pertumbuhan bakteri karena berfungsinya antibakteri dari titik awal pemberian ke daerah difusi. Metode difusi ada beberapa cara yaitu cara *Kirby Bauer*, cara sumuran dan cara *Pour Plate*.

1. Cara Cakram (*Kirby Bauer*)

Beberapa koloni kuman dari pertumbuhan 24 jam diambil, disuspensikan ke dalam 0,5 ml BHI cair, diinkubasikan selama 5-8 jam pada suhu 37°C. Suspensi ditambah akuades steril hingga kekeruhan tertentu sesuai dengan standar konsentrasi bakteri 10⁸ CFU/ml. Kapas lidi steril dicelupkan ke dalam suspensi bakteri lalu ditekan-tekan pada dinding tabung hingga kapasnya tidak terlalu basah, kemudian dioleskan pada media agar hingga rata. Kemudian kertas samir (*disk*) yang mengandung antibakteri diletakkan di atasnya, diinkubasi pada suhu 37°C selama 18-24 jam. Hasilnya dibaca :

- a. Zona radikal, merupakan suatu daerah di sekitar *disk* dimana sama sekali tidak ditemukan adanya pertumbuhan bakteri, potensi antibakteri diukur dengan mengukur diameter dari zona radikal.
- b. Zona irradikal, yaitu suatu daerah di sekitar *disk* dimana pertumbuhan bakteri dihambat oleh bakteri tetapi tidak dimatikan. Pada zona irradikal akan terlihat pertumbuhan yang kurang subur dibanding dengan daerah di luar pengaruh antibakteri tersebut.

2. Cara Sumuran

Beberapa koloni kuman dari pertumbuhan 24 jam diambil, disuspensikan ke dalam 0,5 ml BHI cair, diinkubasi selama 5-8 jam pada suhu 37°C. Suspensi

ditambah akuades steril hingga kekeruhan tertentu yang sesuai dengan standar konsentrasi bakteri 10^8 CFU/mL. Kapas lidi steril dicelupkan ke dalam suspensi bakteri lalu ditekan-tekan pada dinding tabung hingga kapasnya tidak terlalu basah, kemudian dioleskan pada permukaan media hingga rata. Media agar dibuat sumuran dengan garis tengah tertentu, ke dalam sumuran diteteskan larutan antibakteri kemudian diinkubasi pada suhu 37°C selama 18-24 jam. Hasilnya dibaca seperti pada cara cakram.

3. Cara *Pour Plate*

Beberapa koloni kuman dari pertumbuhan 24 jam diambil, disuspensikan ke dalam 0,5 ml BHI cair, diinkubasi selama 5-8 jam pada suhu 37°C . Suspensi ditambah akuades steril hingga kekeruhan tertentu yang sesuai dengan standar konsentrasi bakteri 10^8 CFU/mL. Suspensi bakteri diambil satu mata ose dan dimasukkan ke dalam 4 ml agar base 1,5% yang mempunyai temperatur 50°C . Setelah suspensi kuman tersebut homogen, kemudian dituang dalam media agar *Mueller Hinton*, ditunggu sebentar sampai agar tersebut membeku, *disk* diletakkan di atas media dan diinkubasi 15-20 jam dengan temperatur 37°C . Hasilnya dibaca sesuai dengan standar masing-masing bakteri.

E. *Skrining Fitokimia*

Skrining fitokimia adalah tahap pendahuluan dalam suatu penelitian fitokimia. Uji fitokimia merupakan suatu pemeriksaan golongan senyawa kimia yang terdapat dalam suatu simplisia tumbuhan. Uji tersebut dapat digunakan untuk membuktikan ada tidaknya senyawa kimia tertentu dalam tumbuhan untuk dapat dikaitkan dengan aktivitas biologisnya sehingga dapat membantu langkah-langkah fitofarmakologi (Artini, *dkk.*, 2013: 1). Metode skrining fitokimia dilakukan dengan melihat reaksi

pengujian warna dengan menggunakan suatu pereaksi warna. Hal penting yang berperan dalam skrining fitokimia adalah pemilihan pelarut dan metode ekstraksi (Dewi, *dkk.*, 2013: 1).

F. Kandungan Metabolit Sekunder Tumbuhan

Metabolit sekunder yang dihasilkan oleh tanaman pada umumnya mempengaruhi efek fisiologis tanaman. Efek fisiologis metabolit sekunder digunakan dalam pengobatan penyakit yang diderita oleh manusia, hewan maupun tanaman sendiri. Dengan adanya penemuan tersebut banyak usaha yang dilakukan untuk mengetahui dan mendapatkan senyawa kimia alami yang paling efektif sebagai senyawa obat dengan berbagai teknik pemisahan dan karakteristik (Purwanti, 2007).

Menurut Andriani (2011), kandungan senyawa metabolit sekunder pada tumbuhan sebagai berikut:

1. Alkaloida

Alkaloida merupakan senyawa bersifat basa, mengandung satu atau lebih atom nitrogen, biasanya dalam gabungan sebagai sistem dari sistem siklik. Alkaloida biasanya tidak berwarna, sering kali bersifat optis aktif, kebanyakan berbentuk kristal tapi hanya sedikit yang berupa cairan (misalnya nikotina) pada suhu kamar. Sebagai basa alkaloida biasanya diekstraksi dari tumbuhan dengan pelarut alkohol yang bersifat asam lemah, kemudian diendapkan dengan ammonia pekat.

2. Flavonoid

Flavonoida merupakan salah satu golongan fenol alam yang terbesar, mengandung 15 atom karbon dalam inti dasarnya yang tersusun dalam konfigurasi $C_6-C_3-C_6$ yaitu dua cincin aromatis yang dihubungkan oleh satuan tiga karbon yang dapat atau tidak dapat membentuk cincin ketiga. Flavonoida sering terdapat sebagai

glikosida. Flavonoida merupakan kandungan khas tumbuhan hijau yang terdapat pada bagian tumbuhan termasuk daun, akar, kayu, kulit, tepung sari, nektar, bunga, buah buni dan biji. Flavonoida bersifat polar karena mengandung sejumlah hidroksida yang tak tersulih atau suatu gula .

Flavonoid mengandung sistem aromatik yang terkonjugasi. Kebanyakan senyawa terkonjugasi pada umumnya berwarna cerah sehingga menunjukkan pita serapan yang kuat pada daerah spektrum sinar ultraviolet dan spektrum sinar tampak. Di dalam tumbuhan flavonoid biasanya berikatan dengan gula sebagai glikosida. Molekul yang berikatan dengan gula tadi disebut glikon. Sedangkan aglikon flavonoid yaitu molekul yang tidak berikatan dengan gula seperti polifenol. Flavonoid mudah mengalami perusakan karena panas, kerja enzim dan pH (Miryanti, dkk., 2011: 12).

3. Terpenoida/Steroida

Terpenoida adalah senyawa yang kerangka karbonilnya berasal dari enam satuan isoprene. Senyawa ini berstruktur siklik, kebanyakan berupa alkohol, aldehid atau asam karboksilat. Umumnya berupa senyawa tidak berwarna, berbentuk kristal, bertitik leleh tinggi dan optis aktif. Uji yang banyak digunakan adalah reaksi *Lieberman-Burchard* (anhidrat asetat- H_2SO_4 pekat) (Harbone, 1987).

4. Tanin

Tanin terdapat luas dalam tumbuhan berpembuluh. Secara kimia terdapat dua jenis tanin yaitu tanin terkondensasi hampir terdapat di dalam seluruh paku-pakuan dan gymnospermae, serta tersebar luas dalam angiospermae terutama pada tumbuhan berkayu. Tanin terhidrolisis, penyebarannya terdapat pada tumbuhan berkeping dua.

Salah satu fungsi utama tanin dalam tumbuhan ialah sebagai penolak hewan pemakan tumbuhan.

Menurut hasil penelitian Ruhimat dan Milda (2013: 79), tanin biasanya berupa senyawa amorf, higroskopis, berwarna coklat kuning yang larut dalam air (terutama air panas). Senyawa tanin ini mengurai atau rusak pada suhu 210°C . Tanin mampu menghambat sintesis protein sel bakteri. Tanin yang terdapat dalam infusum kulit buah delima akan bereaksi dengan membran sel bakteri, kemudian menginaktivasi enzim dan menginaktivasi fungsi materi genetik sel bakteri.

4. Saponin

Saponin adalah glikosida triterpenoid dan sterol. Saponin merupakan senyawa aktif permukaan dan bersifat seperti sabun serta dapat dideteksi berdasarkan kemampuannya dalam membentuk busa dan menghemolisis darah.

Senyawa metabolit sekunder yang terkandung dalam bahan alam memiliki kemampuan sebagai antibakteri dengan mekanisme kerja sebagai berikut:

a) Senyawa Alkaloid

Senyawa alkaloid memiliki mekanisme penghambatan dengan cara mengganggu komponen penyusunan peptidoglikan pada sel bakteri, sehingga lapisan dinding sel tidak terbentuk secara utuh dan menyebabkan kematian sel tersebut (Juliantina, 2008). Selain itu, menurut Gunawan (2009), menyatakan bahwa di dalam senyawa alkaloid terdapat gugus basa yang mengandung nitrogen yang akan bereaksi dengan senyawa asam amino yang menyusun dinding sel bakteri dan DNA bakteri. Reaksi ini mengakibatkan terjadi perubahan struktur dan susunan asam amino, sehingga akan menimbulkan perubahan keseimbangan genetik pada rantai DNA

sehingga akan mengalami kerusakan dan mendorong terjadinya lisis sel bakteri yang akan menyebabkan kematian sel pada bakteri.

b) Senyawa Flavonoid

Flavonoid mempunyai kecenderungan mengikat protein sehingga dapat mengganggu proses metabolisme. Mekanisme kerja flavonoid berfungsi sebagai antibakteri dengan cara membentuk senyawa kompleks terhadap protein ekstraseluler yang mengganggu keutuhan membran sel bakteri. Mekanisme kerjanya dengan mendenaturasi protein sel bakteri dan merusak membran sel tanpa dapat diperbaiki lagi (Juliantina, 2008). Penghambatan dan perusakan dinding dan membran sel ini dapat dilakukan dengan terbentuknya ikatan ikatan hidrogen dan kovalen antara bahan aktifnya yang bersifat hidrofobik sehingga mengganggu integrasi dinding dan membran sel bakteri (Hugo, 1998 dalam Ibrahim, 2013).

c) Senyawa Terpenoid

Senyawa terpenoid mudah larut dalam lipid sifat inilah yang mengakibatkan senyawa ini lebih mudah menembus dinding sel bakteri Gram positif dan sel bakteri Gram negatif (Wardhani dan Supartono, 2015: 4). Mekanisme terpenoid sebagai antibakteri adalah bereaksi dengan porin (protein transmembran) pada membran luar dinding sel bakteri, membentuk ikatan polimer yang kuat sehingga mengakibatkan rusaknya porin. Rusaknya porin yang merupakan pintu keluar masuknya senyawa akan mengurangi permeabilitas membran sel bakteri yang akan mengakibatkan sel bakteri akan kekurangan nutrisi, sehingga pertumbuhan bakteri terlambat atau mati (Retnowati, 2014: 8).

d) Senyawa Tanin

Kemampuan antibakteri tanin kemungkinan berkaitan dengan kemampuan untuk menginaktifaasi adhesin mikroba (molekul yang menempel pada hospes) yang terdapat pada permukaan sel, dan mampu menghambat enzim transport protein pembungkus sel melalui membran sel. Tanin juga membentuk kompleks dengan polisakarida di dinding sel bakteri (Cowan, 1999 dalam Taufiq, *dkk.*, 2015). Sementara menurut Ajizah (2004) tanin diduga dapat mengkerutkan dinding sel sehingga mengganggu permeabilitas sel. Secara umum adanya kerja suatu bahan kimia sebagai zat antibakteri dapat mengakibatkan terjadinya perubahan-perubahan yang mengarah pada kerusakan hingga terhambatnya pertumbuhan sel bakteri tersebut (Retnowati, 2014: 8).

e) Senyawa Saponin

Mekanisme kerja saponin sebagai antibakteri adalah dengan cara menyebabkan kebocoran protein dan enzim di dalam sel. Saponin dapat berdifusi melalui membran luar dinding sel dan dinding sel yang rentan kemudian mengikat membran sitoplasma sehingga mengganggu dan mengurangi kestabilan membran sel. Hal ini menyebabkan sitoplasma bocor keluar dari sel yang mengakibatkan kematian sel. Agen antimikroba yang mengganggu membran sitoplasma bersifat bakterisida (Cavalieri, 2005 dalam Taufiq, *dkk.*, 2015).

BAB III

METODE PENELITIAN

A. Jenis Penelitian

Jenis penelitian pada uji aktivitas antibakteri ekstrak kulit buah kecap (*Sandoricum koetjape*) terhadap bakteri *Staphylococcus aureus* dan *Escherichia coli* adalah kualitatif dan kuantitatif eksperimental.

B. Waktu dan Tempat

Penelitian ini dilaksanakan pada bulan Juni 2016 - September 2016 di Laboratorium Biokimia Jurusan Kimia Fakultas Sains dan Teknologi UIN Alauddin Makassar.

C. Alat dan Bahan

1. Alat

Alat-alat yang digunakan pada penelitian ini adalah laminar air flow *Esco*, lemari asam, oven *memmert*, autoklaf *GEA model 280D*, inkubator *heraeus*, lemari pendingin *sharp*, neraca analitik *kern*, neraca ohaus *kern*, rotary evaporator, vortex, kompor listrik, blender, mikropipet *biorad*, pipet skala 5 mL dan 10 mL, gelas ukur 100 mL dan 50 mL, Erlenmeyer 250 mL dan 100 mL, gelas kimia 500 mL, 250 mL dan 100 mL, jangka sorong, stoples, tabung reaksi, plat tetes, jarum ose, cawan petri, pipet tetes, plat tetes, botol vial, corong, mikrotip, gunting, batang pengaduk, bulp, pinset, spatula, spiritus, rak tabung dan botol steril.

2. Bahan

Bahan yang digunakan pada penelitian ini adalah sampel kulit buah kecap (*Sandorium keotjape*), aluminium foil, asam klorida (HCl) 2N, asam sulfat (H₂SO₄) 2N, aquadest (H₂O), besi (III) klorida (FeCl₃) 10%, biakan murni bakteri *Staphylococcus aureus* dan *Escherichia coli*, etanol (C₂H₅OH), etil asetat (C₄H₈O₂), kapas, kasa steril, kertas saring, kloramfenikol, kloroform (CHCl₃), natrium hidroksida (NaOH), *nutrient agar* (NA), *nutrient Broth* (NB), n-heksan (C₆H₁₄), pereaksi *Dragendorff*, pereaksi *Lieberman-Burchard*, pereaksi *Mayer*, plastik wrap.

D. Prosedur Kerja

1. Proses Ekstraksi

a. Preparasi dan Pengolahan Sampel

Buah kecap (*Sandoricum koetjape*) diperoleh dari Desa Rumpia Kecamatan Majauleng Kabupaten Wajo. Buah kecap yang diperoleh dicuci bersih, kemudian dipisahkan kulit buahnya dan diiris tipis-tipis, dikeringkan pada suhu ruang. Kulit buah yang kering dihaluskan dengan blender, kemudian serbuk sampel disimpan dalam wadah stoples.

b. Ekstraksi Kulit Buah Kecapi

Pembuatan ekstrak dilakukan dengan metode maserasi menggunakan pelarut etanol, etil asetat dan n-heksan. Menyiapkan tiga wadah stoples bersih dan diisi serbuk kulit buah kecap masing-masing sebanyak 480 gram, dimaserasi dengan pelarut etanol pada wadah I, etil asetat pada wadah II dan n-heksan pada wadah III hingga terendam. Kemudian diaduk dan ditutup rapat, dibiarkan pada suhu kamar selama 24 jam terlindung dari cahaya matahari, kemudian disaring dan dipisahkan maserat dengan ampas. Maserat yang diperoleh dimasukkan dalam wadah lain,

sedangkan ampasnya diangin-anginkan. Kemudian dimaserasi kembali menggunakan pelarut yang baru dengan prosedur yang sama. Ekstrak kasar tersebut kemudian diuapkan dengan *vacum rotary evaporator* pada suhu 45°C, sehingga dihasilkan ekstrak kental.

2. Pengujian Aktivitas Antibakteri Ekstrak Kulit Buah Kecapi (*Sandoricum koetjape*) terhadap Bakteri *Staphylococcus aureus* dan *Escherichia coli*.

a. Sterilisasi Alat-alat Gelas

Alat-alat gelas yang akan digunakan untuk uji antibakteri terlebih dahulu disterilkan dengan cara dicuci bersih kemudian dibungkus dengan kertas. Kemudian dimasukkan ke dalam oven pada suhu 180°C selama 15 menit. Jarum ose disterilkan dengan membakar bagian kawat menggunakan bunsen.

b. Pembuatan Media

1) Pembuatan Media *Nutrient Agar* (NA) Menurut Difco (1977)

Sebanyak 3,45 g *Nutrient Agar* (NA) ditimbang, dilarutkan ke dalam aquadest 150 mL, lalu dipanaskan sampai bahan larut sempurna. Disterilkan dalam autoklaf pada suhu 121°C selama 15 menit.

2) Pembuatan Agar Miring

Sebanyak 3 mL media NA cair dimasukkan ke dalam tabung reaksi, diletakkan miring dan dibiarkan memadat.

3) Pembuatan Media *Nutrient Broth* (NB) Menurut Difco (1977)

Sebanyak 0,8 g NA ditimbang, disuspensikan ke dalam air suling 100 mL, lalu dipanaskan sampai bahan larut sempurna. Disterilkan dalam autoklaf pada suhu 121°C selama 15 menit.

c. Peremajaan dan Suspensi Bakteri Uji

1) Peremajaan Stok Kultur Bakteri *Staphylococcus aureus* dan *Escherichia coli*

Diambil satu koloni stok kultur murni bakteri *Staphylococcus aureus* dan *Escherichia coli* dengan menggunakan jarum ose steril, lalu ditanamkan pada media *Nutrient Agar* miring dengan cara menggores, setelah itu diinkubasi pada suhu 37°C selama 24 jam.

2) Suspensi Bakteri Uji

Dari stok kultur *Staphylococcus aureus* dan *Escherichia coli* yang telah tumbuh diambil dengan jarum ose steril, lalu disuspensikan dalam tabung yang berisi 10 mL media *Nutrient Broth* (NB). Kemudian diinkubasi pada suhu 37°C selama 24 jam.

d. Pembuatan Konsentrasi Ekstrak Kulit Buah Kecapi

Variasi konsentrasi yang digunakan adalah 75% (b/v), 50% (v/v), 25% (v/v), 15% (v/v) dan 5% (v/v). Ekstrak uji 75% dibuat dengan menimbang 1,5 gram ekstrak dan dilarutkan dalam 2 mL dimetilsulfoksida (DMSO). Larutan ekstrak 75% kemudian dipipet sebanyak 0,6 mL dan diencerkan untuk konsentrasi 50%. Kemudian 0,5 mL dari konsentrasi 50% diencerkan untuk konsentrasi 25%. 0,6 mL dari konsentrasi 25% diencerkan untuk memperoleh konsentrasi 15% dan 0,3 mL dari konsentrasi 15% dibuat untuk konsentrasi 5%. Masing-masing larutan ekstrak diujukan pada kertas cakram sebanyak 30 μ L dan dibiarkan menyerap.

e. Kontrol Positif dan Kontrol Negatif

Kontrol positif yang digunakan adalah antibiotik kloramfenikol dengan konsentrasi 75%, sedangkan kontrol negatif yang digunakan adalah dimetilsulfoksida (DMSO) (Netheer *et.al.*, 2012 dalam Niswah, 2014: 17).

- f. Uji Aktivitas Antibakteri Ekstrak Kulit Buah Kecapi (*Sandoricum koetjape*) terhadap Bakteri *Staphylococcus aureus* dan *Escherichia coli*.

Sebanyak 0,1 mL inokulum dimasukkan ke dalam cawan petri steril, setelah itu dituang media *Nutrient Agar* sebanyak 20 mL dengan suhu 45°C. Selanjutnya cawan digoyangkan di atas permukaan meja, agar media dan suspensi bakteri tercampur rata. Kertas cakram yang telah dijenuhkan dengan larutan ekstrak, kontrol positif dan kontrol negatif diletakkan pada media padat. Kemudian diinkubasi dalam inkubator pada suhu 37°C dengan waktu inkubasi 24 jam, 48 jam dan 72 jam. Setelah itu, diukur diameter daerah hambatan (zona bening) pertumbuhan disekitar kertas cakram dengan menggunakan jangka sorong. Proses pengerjaan dilakukan dalam laminar air flow agar tetap steril.

3. Uji Skrining Fitokimia Ekstrak Kulit Buah Kecapi

Uji skrining fitokimia dilakukan berdasarkan prosedur dari Harborne (1987) yang meliputi uji alkaloid, flavonoid, steroid dan terpenoid, saponin dan tanin.

a. Pemeriksaan Alkaloid

Ekstrak kulit buah kecapi ditambahkan 3 tetes asam klorida (HCl) 2 N dan 3 tetes pereaksi *Mayer*. Hasil positif mengandung alkaloid pada uji *Mayer* ditandai dengan terbentuknya endapan putih kekuningan. Sedangkan pada uji *Dragendorff*, ekstrak ditambahkan 3 tetes asam klorida (HCl) 2 N dan 3 tetes pereaksi *Dragendorff*. Hasil positif adanya alkaloid pada uji *Dragendorff* ditandai dengan terbentuknya endapan merah atau jingga.

b. Pemeriksaan Flavonoid

Ekstrak kulit buah kecap ditambahkan 3 tetes larutan natrium hidroksida (NaOH). Apabila terbentuk warna yang intens kemudian memudar pada saat menambahkan 3 tetes asam sulfat (H_2SO_4) maka menunjukkan adanya senyawa flavonoid.

c. Pemeriksaan Steroid dan Terpenoid

Ekstrak kulit buah kecap ditambahkan 3 tetes kloroform, kemudian ditambahkan dengan 3 tetes pereaksi *Lieberman-Burchard*. Bila terbentuk warna hijau kebiruan menunjukkan adanya sterol. Bila terbentuk warna coklat kemerahan menunjukkan adanya terpenoid.

d. Pemeriksaan Saponin

Sebanyak 0,5 gram ekstrak kulit buah kecap ditambahkan dengan 10 mL air panas kemudian didinginkan, dikocok kuat selama 10 detik. Terbentuk buih yang mantap selama tidak kurang 10 menit setinggi 1-10 cm dan pada penambahan asam klorida (HCl) 2N, buih tidak akan hilang menunjukkan adanya senyawa saponin.

e. Pemeriksaan Tanin

Ekstrak kulit buah kecap ditambahkan 3 tetes larutan Besi (III) klorida ($FeCl_3$) 1%. Jika terbentuk warna biru tua, biru kehitaman atau hijau kehitaman menunjukkan adanya senyawa polifenol dan tanin.

BAB IV
HASIL DAN PEMBAHASAN

A. Hasil Penelitian

1. Ekstrak Kulit Buah Kecapi (*Sandoricum koetjape*)

Sampel buah kecapi yang diperoleh dibersihkan dengan proses pencucian dan pengeringan selama 10 x 24 jam. Sampel yang telah kering kemudian dimaserasi selama 24 jam dengan menggunakan pelarut etanol, etil asetat dan n-heksan. Kemudian dimaserasi kembali dengan prosedur yang sama. Hasil maserasi dievaporasi dengan menggunakan *rotary evaporator* dan menghasilkan ekstrak kental dilihat pada tabel 4.1 sebagai berikut:

Tabel 4.1 Hasil Evaporasi Ekstrak Kulit Buah Kecapi *Sandoricum koetjape*

Ekstrak	Ekstrak kental kulit buah kecapi	
	Bobot (g)	Warna
Ekstrak Etanol	56,0058	Coklat tua
Ekstrak Etil Asetat	55,9698	Coklat
Ekstrak N-Heksan	46,4178	Kuning

2. Aktivitas Antibakteri Ekstrak Kulit Buah Kecapi (*Sandoricum koetjape*)

Pengujian aktivitas antibakteri ekstrak kulit buah kecap menggunakan metode difusi kertas cakram yang direndam ke dalam ekstrak dengan konsentrasi 75%, 50%, 25%, 15% dan 5%, kontrol positif berupa kloramfenikol dan kontrol negatif berupa dimetilsulfoksida (DMSO). Kertas cakram kemudian diletakan di atas media NA yang telah berisi suspensi bakteri uji dan diinkubasi selama 1 x 24 jam. Berdasarkan hasil pengamatan diperoleh aktivitas daya hambat ekstrak kulit buah kecap (*Sandoricum koetjape*) terhadap bakteri *Staphylococcus aureus* dan *Escherichia coli*.

a. *Staphylococcus aureus*

Hasil pengukuran diameter daya hambat ekstrak kulit buah kecap (*Sandoricum koetjape*) terhadap bakteri *Staphylococcus aureus* ditunjukkan pada Tabel 4.2, 4.3 dan 4.4:

Tabel 4.2 Diameter Daya Hambat Ekstrak Kulit Buah Kecapi terhadap Bakteri *Staphylococcus aureus* dengan waktu inkubasi 24 Jam

Bahan Uji	Diameter Zona Hambat (mm)						
	Konsentrasi Ekstrak (%)					Kontrol	
	75	50	25	15	5	+	-
Ekstrak Etanol	12,02	6,12	3,64	0	0	20,1	0
Ekstrak Etil Asetat	6,26	7,02	6,44	0	0	18,12	0
Ekstrak n-Heksan	0	0	0	2,94	2,58	18,72	0

Tabel 4.3 Diameter Daya Hambat Ekstrak kulit Buah Kecapi terhadap Bakteri *Staphylococcus aureus* dengan Waktu Inkubasi 48 Jam

Bahan Uji	Diameter Zona Hambat (mm)						
	Konsentrasi Ekstrak (%)					Kontrol	
	75	50	25	15	5	+	-
Ekstrak Etanol	10,24	6,06	5,02	0	0	20,22	0
Ekstrak Etil Asetat	7,14	10,6	7,32	4,08	6,32	19,1	0
Ekstrak n-Heksan	0	0	0	2,36	2,82	20,18	0

Tabel 4.4 Diameter Daya Hambat Ekstrak kulit Buah Kecapi terhadap Bakteri *Staphylococcus aureus* dengan Waktu Inkubasi 72 Jam

Bahan Uji	Diameter Zona Hambat (mm)						
	Konsentrasi Ekstrak (%)					Kontrol	
	75	50	25	15	5	+	-
Ekstrak Etanol	8,02	5,1	3,26	0	0	20,7	0
Ekstrak Etil Asetat	5,58	7,2	4,8	2,56	1,06	18,92	0
Ekstrak n-Heksan	0	0	0	2,4	1,16	18,82	0

b. *Escherichia coli*

Hasil pengukuran diameter daya hambat ekstrak kulit buah kecapi (*Sandoricum koetjape*) terhadap bakteri *Escherichia coli* ditunjukkan pada Tabel 4.5, 4.6 dan 4.7:

Tabel 4.5 Diameter Daya Hambat Ekstrak kulit Buah Kecapi terhadap Bakteri *Escherichia coli* dengan Waktu Inkubasi 24 Jam

Bahan Uji	Diameter Zona Hambat (mm)						
	Konsentrasi Ekstrak (%)					Kontrol	
	75	50	25	15	5	+	-
Ekstrak Etanol	18,12	11,26	6,38	6,76	6,08	20,1	0
Ekstrak Etil Asetat	13,42	11,06	11,38	1,66	0	26,1	0
Ekstrak n-Heksan	14,1	0	8,06	0	0	31,02	0

Tabel 4.6 Diameter Daya Hambat Ekstrak kulit Buah Kecapi terhadap Bakteri *Escherichia coli* dengan Waktu Inkubasi 48 Jam

Bahan Uji	Diameter Zona Hambat (mm)						
	Konsentrasi Ekstrak (%)					Kontrol	
	75	50	25	15	5	+	-
Ekstrak Etanol	17,42	11,46	0	2,12	3,62	31,26	0
Ekstrak Etil Asetat	12,44	2,3	2,14	2,06	0	0	0
Ekstrak n-Heksan	0	0	7,52	0	0	0	0

Tabel 4.7 Diameter Daya Hambat Ekstrak kulit Buah Kecapi terhadap Bakteri *Escherichia coli* dengan Waktu Inkubasi 72 Jam

Bahan Uji	Diameter Zona Hambat (mm)						
	Konsentrasi Ekstrak (%)					Kontrol	
	75	50	25	15	5	+	-
Ekstrak Etanol	8,02	5,1	3,26	0	0	20,7	0
Ekstrak Etil Asetat	8,62	1,26	2,1	1,6	0	0	0
Ekstrak n-Heksan	0	0	3,82	0	0	0	0

3. Skrining Fitokimia Ekstrak Kulit Buah Kecapi (*Sandoricum koetjape*)

Uji pendahuluan dilakukan untuk mengidentifikasi senyawa metabolit sekunder yang terdapat dalam ekstrak kulit buah kecapi (*Sandoricum koetjape*). Hasil uji skrining fitokimia dapat dilihat pada lampiran 12. dan pada tabel 4.8 sebagai berikut:

Tabel 4.8 Hasil Uji Skrining Fitokimia Ekstrak Kulit Buah Kecapi (*Sandoricum koetjape*)

Ekstrak	Uji Pendahuluan					
	Alkaloid	Flavonoid	Terpenoid	Steroid	Saponin	Tanin
Ekstrak Etanol	+	+	+	-	-	+
Ekstrak Etil Aseta	+	-	-	-	-	+
Ekstrak N-Heksan	-	-	-	-	-	-

Keterangan:

(+) = teridentifikasi senyawa metabolit sekunder

(-) = tidak teridentifikasi senyawa metabolit sekunder

B. Pembahasan

1. Ekstrak Kulit Buah Kecapi (*Sandoricum koetjape*)

Penelitian ini menggunakan sampel kulit buah kecap (*Sandoricum koetjape*) yang telah dikeringkan dengan berat 480 gram pada tiga wadah. Sampel mengandung senyawa metabolit sekunder dengan tingkat kepolaran yang berbeda yaitu polar, semi polar dan nonpolar sehingga dilakukan ekstraksi dengan metode maserasi menggunakan pelarut etanol, etil asetat dan n-heksan. Metode maserasi digunakan karena merupakan metode ekstraksi dengan peralatan sederhana. Dilakukan dengan merendam sampel sambil diaduk, pengadukan bertujuan untuk menghasilkan tumbukan antar partikel yang dapat menembus dinding sel dan mengikat senyawa metabolit sekunder dalam sampel. Metode ini tidak membutuhkan pemanasan sehingga tidak merusak struktur senyawa akibat pemanasan atau yang tidak tahan terhadap pemanasan.

Maserasi dilakukan dengan perendaman sampel selama 1 x 24 jam, kemudian di maserasi kembali dengan pelarut yang baru agar pelarut tidak jenuh dan dapat mengikat senyawa yang masih tertinggal dalam sampel. Ekstrak etanol berwarna coklat, sedangkan etil asetat dan n-heksan berwarna kuning. Selanjutnya dilakukan evaporasi yang bertujuan untuk memisahkan pelarut dengan senyawa metabolit sekunder, evaporasi dilakukan pada suhu dibawah 40°C untuk menghindari terurainya kandungan zat berkhasiat yang terdapat dalam ekstrak (Kumala dan Dian, 2008: 84). Hasil evaporasi diperoleh ekstrak kulit buah kecap berturut-turut 56,0058 g, 55,9698 g dan 46,6178 g.

2. Aktivitas Antibakteri Ekstrak Kulit Buah Kecapi (*Sandoricum koetjape*)

a. *Staphylococcus aureus*

Uji daya hambat ekstrak kulit buah kecapi terhadap bakteri *Staphylococcus aureus* dilakukan dengan menumbuhkan bakteri uji terlebih dahulu. Bakteri ini merupakan bakteri gram positif yang tumbuh pada suhu 35-37°C. Bakteri uji *Staphylococcus aureus* ditumbuhkan pada media yang memiliki cukup nutrisi yang dibutuhkan untuk tumbuh seperti media NA (*nutrient agar*), media ini merupakan media sederhana yang dibuat dari ekstrak beef, pepton dan agar. Media yang telah disiapkan kemudian disterilkan menggunakan autoklaf pada suhu 121°C selama 15 menit. Media yang disterilkan berfungsi agar pada saat menumbuhkan bakteri uji tidak terkontaminasi dengan bakteri lain. Setelah itu, diinkubasi dalam inkubator pada suhu 37°C selama 24 jam. Mikroba uji yang tumbuh kemudian disuspensikan ke dalam media cair (NB) yang diinkubasi selama 24 jam pada suhu 37°C, media NB yang keruh menunjukkan adanya pertumbuhan mikroba. Kekeruhan tersebut merupakan hasil dari pembelahan bakteri. Suspensi bakteri kemudian digunakan untuk pengujian antibakteri.

Metode pengujian aktivitas antibakteri pada penelitian ini menggunakan metode difusi cakram. Metode difusi kertas cakram prinsip kerjanya adalah bahan uji dijenuhkan ke dalam kertas cakram. Kertas cakram yang mengandung bahan tertentu ditanam pada media perbenihan agar padat yang telah dicampurkan dengan mikroba yang diuji, kemudian diinkubasi pada suhu 37°C selama 24 jam. Area (zona) jernih disekitar kertas cakram diamati untuk menunjukkan adanya pertumbuhan mikroba. Selama inkubasi, bahan uji berdifusi dari kertas cakram ke dalam agar-agar (media), sebuah zona inhibisi dengan demikian akan terbentuk. Diameter zona banding dengan

jumlah bahan uji ditambahkan ke dalam kertas cakram. Penelitian ini menggunakan kloramfenikol sebagai antibiotik pembanding atau kontrol positif dan dimetilsulfoksida (DMSO) sebagai kontrol negatif.

Hasil Pengukuran diameter daya hambat ekstrak etanol dengan waktu inkubasi 24 jam ditunjukkan pada tabel 4.2, waktu inkubasi 48 jam pada tabel 4.3 dan waktu inkubasi 72 jam pada tabel 4.4. Dari hasil pengukuran menunjukkan bahwa ekstrak etanol dengan konsentrasi 75% memiliki zona bening atau daya hambat terbesar terhadap bakteri *Staphylococcus aureus*.

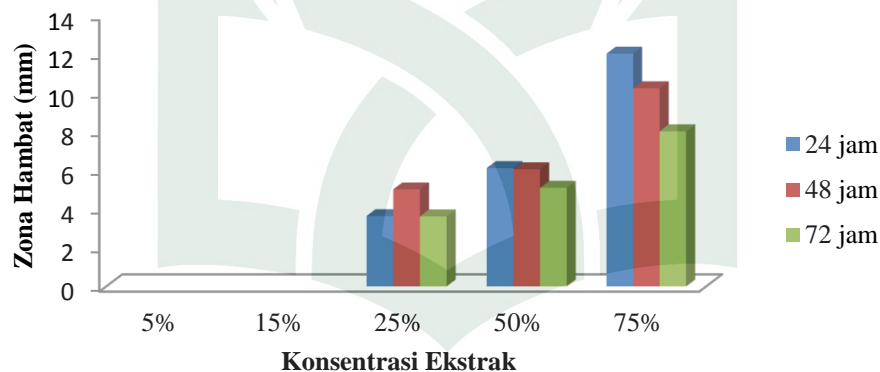

Gambar 4.1 Aktivitas antibakteri Ekstrak Etanol terhadap Bakteri *Staphylococcus aureus* dengan variasi waktu inkubasi

Kurva di atas menunjukkan diameter daya hambat pada ekstrak etanol. Daya hambat dengan diameter terbesar adalah konsentrasi 75% dengan waktu inkubasi selama 24 jam yaitu 12,02 mm dapat dilihat pada tabel 4.2. Daya hambat pada konsentrasi 75% dan 50% semakin menurun dengan bertambahnya waktu inkubasi. Sedangkan pada konsentrasi 25%, diameter daya hambat yang diperoleh pada waktu 24 jam sebesar 3,64 mm, kemudian daya hambat meningkat pada waktu inkubasi 48 jam dan menurun lagi di hari berikutnya. Konsistensi penurunan diameter daya

hambat pada konsentrasi 75%, 50% dan 25% menandakan bahwa ekstrak memiliki sifat bakteriostatik atau hanya menghambat mikroba tetapi tidak membunuh mikroba tersebut. Sedangkan Konsentrasi 15% dan 5% menunjukkan tidak adanya daya hambat baik hari pertama hingga hari ketiga inkubasi. Hal ini disebabkan karena pada konsentrasi 5% dan 15% kandungan zat aktif yang terdapat di dalam ekstrak sedikit sehingga tidak mempunyai efek menghambat pertumbuhan bakteri *Staphylococcus aureus*. Daya hambat berbanding lurus dengan konsentrasi ekstrak yaitu makin tinggi konsentrasi ekstrak, makin besar pula daya hambat yang terbentuk (Kumala dan Dian, 2008:85).

Hasil pengukuran diameter daya hambat menunjukkan ekstrak etanol kulit buah kecap konsentrasi 75% memiliki daya hambat yang kuat. Hal ini diduga pada konsentrasi tersebut senyawa-senyawa antibakteri pada ekstrak bekerja maksimal sehingga dapat merusak dinding sel bakteri dan mengganggu metabolisme sel yang akhirnya menghambat pertumbuhan bakteri. Sedangkan konsentrasi 50% dan 25% menghasilkan daya hambat masing-masing bakteri diatas 5 mm dan dibawah 5 mm, sehingga digolongkan zona hambat sedang dan lemah. Hal ini diduga karena pada konsentrasi ini, bakteri membentuk respon resistensi terhadap senyawa antibakteri ekstrak (Ibrahim, 2013: 138).

Penentuan kriteria ini berdasarkan Davis dan Stout (1971) dalam Dewi (2010) yang melaporkan bahwa ketentuan kekuatan daya antibakteri yaitu daerah hambatan 20 mm atau lebih termasuk sangat kuat, daerah hambatan 10-20 mm kategori kuat, daerah hambatan 5-10 mm kategori sedang dan daerah hambatan 5 mm atau kurang termasuk kategori lemah.

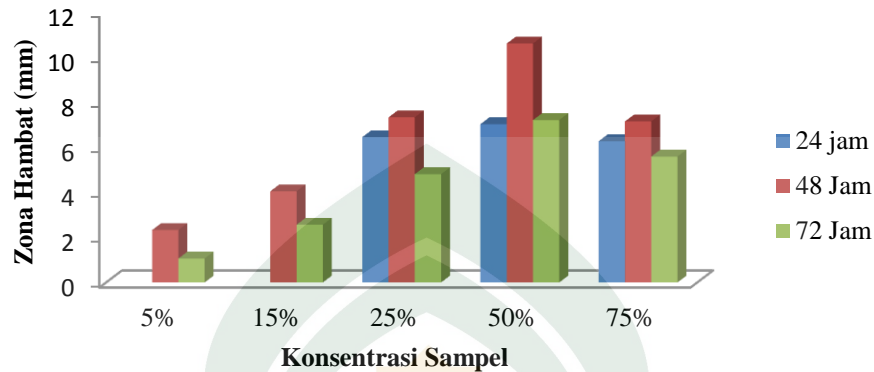

Gambar 4.2 Aktivitas antibakteri Ekstrak Etil Asetat terhadap Bakteri *Staphylococcus aureus* dengan variasi waktu inkubasi

Kurva pada gambar 4.2 menunjukkan diameter daya hambat ekstrak etil asetat. Diameter daya hambat terbesar terjadi pada konsentrasi 50% dengan waktu inkubasi 48 jam sebesar 10,6 mm. Kemudian pada konsentrasi 25% dan 75% pada waktu inkubasi 48 jam berturut-turut 7,32 mm dan 7,14 mm. Menurut Elifah (2010), dimana diameter daya hambat tidak selalu naik sebanding konsentrasi antibakteri, kemungkinan ini terjadi karena perbedaan kecepatan difusi senyawa antibakteri pada media agar serta jenis dan konsentrasi senyawa antibakteri yang berbeda memberikan diameter zona hambat yang berbeda pula pada waktu tertentu. Diameter daya hambat ekstrak etil asetat terhadap bakteri *Staphylococcus aureus* dapat dilihat pada tabel 4.2, tabel 4.3 dan tabel 4.4. Setiap konsentrasi ekstrak etil asetat mengalami peningkatan diameter daya hambat pada hari kedua atau waktu inkubasi 48 jam kemudian menurun pada hari berikutnya atau waktu inkubasi 72 jam yang berarti ekstrak etil asetat juga bersifat bakteriostatik yang hanya menghambat mikroba.

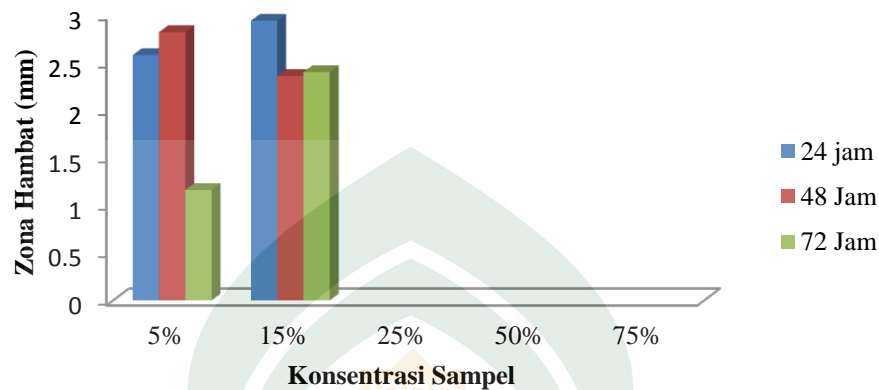

Gambar 4.3 Aktivitas antibakteri Ekstrak N-Heksan terhadap Bakteri *Staphylococcus aureus* dengan variasi waktu inkubasi

Kurva pada gambar 4.3 menunjukkan diameter daya hambat ekstrak n-heksan pada konsentrasi 5% dan 15%. Diameter daya hambat terbesar diperoleh pada konsentrasi 15% dengan waktu inkubasi 24 jam yaitu 2,94 mm namun masih dalam kategori lemah. Sedangkan pada konsentrasi 25%, 50% dan 75% tidak diperoleh daya hambat bakteri.

Kontrol positif menghasilkan aktivitas antibakteri yang paling besar terhadap bakteri uji dibandingkan dengan variasi konsentrasi ekstrak dan kontrol negatif yang terlihat pada tabel 4.2, 4.3 dan 4.4. Hasil penelitian menunjukkan bahwa diameter daya hambat yang dibentuk kloramfenikol pada bakteri *Staphylococcus aureus* termasuk dalam kategori kuat. Sedangkan kontrol negatif tidak menunjukkan adanya daya hambat atau 0 mm, sehingga penggunaan dimetilsulfoksida sebagai pelarut tidak mempengaruhi uji aktivitas antibakteri ekstrak kulit buah kecapi.

Mekanisme kerja kloramfenikol adalah menghambat peptidil transferase pada fase perpanjangan, dengan demikian akan mengganggu sintesis protein. Setelah pemakaian oral, kloramfenikol akan diabsorpsi dengan cepat dari usus lebih dari 90%, di dalam hati sebagian besar akan mengalami glukuronidasi dan di eksresi melalui ginjal. Waktu paruhnya sekitar 3-5 jam (Mutschler, 1991 dalam Taufiq *dkk.*, 2015). Kloramfenikol adalah antibiotika bakteriostatik spektrum luas yang aktif terhadap bakteri gram positif dan negatif baik anaerob maupun aerob (Katzung, 2010 dalam Taufiq *dkk.*, 2015).

b. *Escherichia coli*

Pengukuran diameter daya hambat ekstrak kulit buah kecap juga dilakukan terhadap bakteri *Escherichia coli* dengan perlakuan yang sama terhadap bakteri *Staphylococcus aureus*. Dari hasil pengukuran menunjukkan bahwa ekstrak etanol dengan konsentrasi 75% memiliki daya hambat terbesar terhadap bakteri *Escherichia coli* yaitu sebesar 18,12 mm. Hal ini disebabkan karena adanya kandungan senyawa flavonoid, alkaloid, terpenoid dan tanin yang berperan dalam menghambat metabolisme bakteri. Hasil pengukuran diameter daya hambat dapat dilihat pada gambar berikut:

UNIVERSITAS ISLAM NEGERI
ALAUDDIN
M A K A S S A R

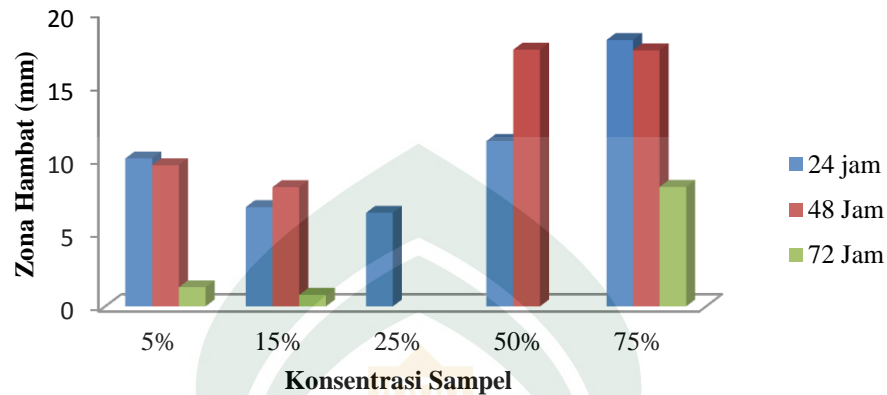

Gambar 4.4 Aktivitas antibakteri Ekstrak Etanol terhadap Bakteri *Escherichia coli* dengan variasi waktu inkubasi

Kurva pada gambar 4.4 menunjukkan aktivitas antibakteri ekstrak etanol terhadap bakteri *Escherichia coli*. Diameter daya hambat terbesar terlihat pada konsentrasi 75%, dengan waktu inkubasi 24 jam yaitu sebesar 18,12 mm, kemudian menurun dengan bertambahnya waktu inkubasi. Hal ini juga terjadi pada konsentrasi 5% dan 15%. Berbeda dengan konsentrasi 25% yang hanya menghambat pada hari pertama sedangkan konsentrasi 50% berhenti menghambat di hari ketiga.

Diameter daya hambat pada ekstrak etanol tergolong kuat. Hal ini disebabkan karena bakteri gram negatif mempunyai kemampuan mudah dalam menyerap larutan, sehingga memudahkan zat terlarut memasuki dinding sel bakteri tersebut. Semakin dekat bakteri dengan zat terlarut dari cakram kertas yang terdifusi ke dalam agar dan semakin pekat zat terlarut, maka makin mudah bakteri terbunuh oleh zat tersebut (Barry, 1980 dalam Lingga dan Mia, 2006: 8). Walaupun peptidoglikan dari bakteri Gram negatif menjadi penghambat masuknya suatu zat terlarut, namun apabila konsentrasi zat cukup pekat, maka bakteri akan terbunuh.

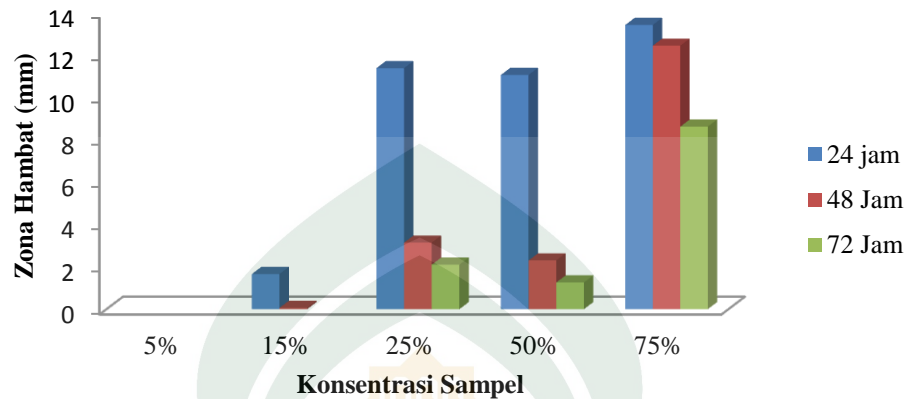

Gambar 4.5 Aktivitas Antibakteri Ekstrak Etil Asetat terhadap Bakteri *Escherichia coli* dengan Variasi Waktu Inkubasi

Kurva di atas menunjukkan peningkatan diameter daya hambat dari konsentrasi rendah hingga konsentrasi tinggi yaitu dimulai dari konsentrasi 15% hingga 75% pada waktu inkubasi 24 jam. Selanjutnya diameter daya hambat mulai menurun dengan bertambahnya waktu inkubasi yang berarti ekstrak bersifat bakteriostatik. Pada tabel 4.5, 4.6 dan 4.7 menunjukkan diameter daya hambat yang diperoleh termasuk golongan kuat, sedang hingga lemah.

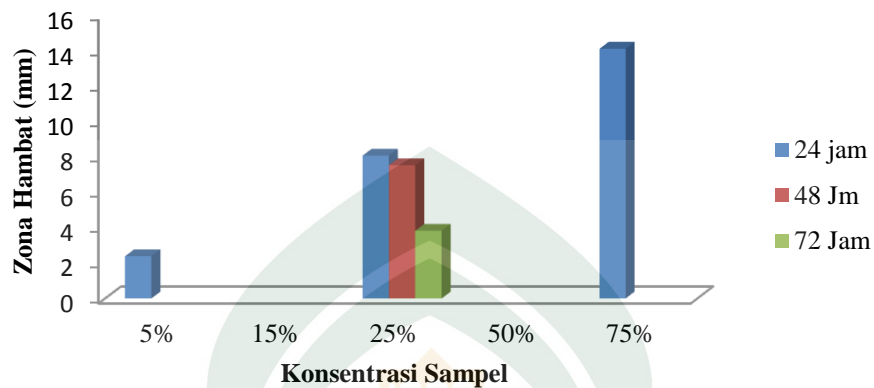

Gambar 4.6 Aktivitas Antibakteri Ekstrak Etanol terhadap Bakteri *Escherichia coli* dengan Variasi Waktu Inkubasi

Aktivitas antibakteri ekstrak N-Heksan pada gambar 4.6 menunjukkan konsentrasi 75% memiliki diameter terbesar yaitu 14,1 mm dan tergolong kuat. Sedangkan konsentrasi 25% menghambat hingga hari ketiga inkubasi meskipun diameter daya hambatnya tidak sebesar konsentrasi 75%. Konsentrasi 5% hanya menghambat pada hari pertama. Konsentrasi 50% dan 15% sama sekali tidak menunjukkan zona hambat pada hari pertama hingga hari ketiga.

Secara keseluruhan, diketahui bahwa diameter zona hambat yang terbentuk terlihat adanya variasi zona. Perbedaan ini dapat disebabkan oleh beberapa faktor, antara lain besarnya inokulum, waktu inkubasi, konsentrasi ekstrak, dan daya antibakteri zat berkhasiat. Makin besar inokulum maka semakin kecil daya hambatnya, sehingga semakin kecil zona yang terbentuk. Konsentrasi ekstrak mempengaruhi kecepatan difusi zat berkhasiat. Makin besar konsentrasi ekstrak, maka makin cepat difusi, akibatnya makin besar daya antibakteri dan makin luas diameter zona hambat yang terbentuk.

3. Skrining Fitokimia Ekstrak Kulit Buah Kecapi (*Sandoricum koetjape*)

Penelitian ini menggunakan pelarut dengan tingkat kepolaran yang berbeda yaitu polar, semi polar dan nonpolar. Pelarut polar merupakan senyawa yang terbentuk akibat adanya suatu ikatan antar elektron pada unsurnya. Hal ini terjadi karena unsur yang berkaitan tersebut mempunyai nilai keelektroegatifitas yang berbeda. Pelarut polar yang digunakan pada penelitian ini adalah etanol (C_2H_5OH) karena dapat melarutkan sebagian besar senyawa metabolit sekunder yang terdapat dalam sampel. Berdasarkan hasil skrining fitokimia atau uji pendahuluan, ekstrak dengan pelarut etanol positif mengandung senyawa flavonoid, alkaloid, terpenoid, saponin dan tanin. Ekstrak etil asetat positif mengandung alkaloid dan tanin.

Berdasarkan penelitian sebelumnya yang dilakukan oleh Kartika (2016) menyebutkan hasil uji fitokimia yang diperoleh dari ekstrak etanol daun kecapi adalah alkaloid, flavonoid, saponin, triterpenoid, steroid dan fenolik. Penelitian lain juga menyebutkan adanya senyawa metabolit sekunder triterpenoid dari ekstrak etil asetat kulit batang tumbuhan kecapi (*Sandoricum koetjape*) (Nassar, dkk., 2010 dalam Suriani, 2011: 2). Hasil uji fitokimia yang dilakukan Sejati (2013) menunjukkan simplisia kulit buah langsung dari ekstrak etanol mengandung tanin, flavonoid, triterpenoid, saponin, dan alkaloid dengan intensitas yang berbeda, sedangkan pelarut etil asetat mampu mengekstrak triterpenoid. Buah langsung (*Lansium domesticum*) dan buah kecapi (*Sandoricum koetjape*) merupakan tanaman yang sama-sama berasal dari famili Meliaceae.

Hasil positif alkaloid pada uji *dragendorff* ditandai dengan terbentuknya endapan coklat muda sampai kuning. Endapan tersebut adalah kalium-alkaloid. Pada pembuatan pereaksi *dragendorff*, bismut nitrat dilarutkan dalam HCl agar tidak terjadi reaksi hidrolisis karena garam-garam bismut mudah terhidrolisis membentuk ion bismutil (BiO^+). Agar ion Bi^{3+} tetap berada dalam larutan, maka larutan itu ditambah asam sehingga kesetimbangan akan bergeser ke arah kiri. Selanjutnya ion Bi^{3+} dari bismut nitrat bereaksi dengan kalium iodide membentuk endapan hitam Bismut (III) iodida yang kemudian melarut dalam kalium iodida berlebih membentuk tetraiodobismutat. Pada uji alkaloid dengan pereaksi *dragendorff*, nitrogen digunakan untuk membentuk ikatan kovalen K^+ yang merupakan ion logam. Reaksi pada uji *dragendorff* dapat dilihat pada gambar 4.7 sebagai berikut:

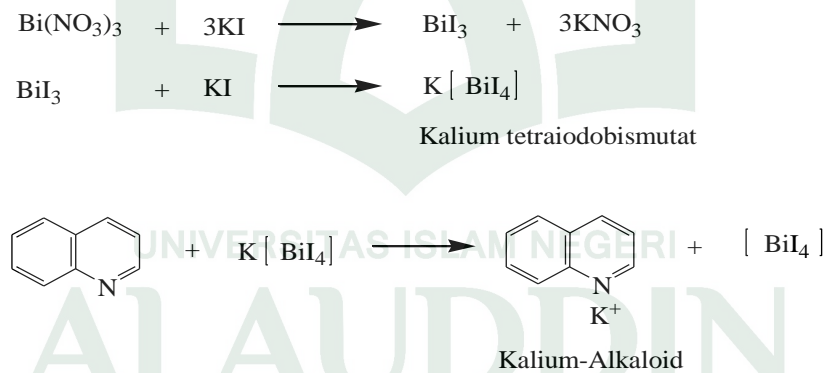

Gambar 4.7 Reaksi Uji Dragendorff (Sumber: Simaremare, 2014)

Hasil positif alkaloid pada uji *Mayer* ditandai dengan terbentuknya endapan putih. Diperkirakan endapan tersebut adalah kompleks kalium-alkaloid. Pada pembuatan pereaksi *Mayer*, larutan merkuriem (II) klorida ditambah kalium iodida akan bereaksi membentuk endapan merah merkuriem (II) iodida. Jika kalium iodida

yang ditambahkan berlebih maka akan terbentuk kalium tetraiodomerkurat(II). Alkaloid mengandung atom nitrogen yang mempunyai pasangan elektron bebas sehingga dapat digunakan untuk membentuk ikatan kovalen koordinat dengan ion logam. Pada uji alkaloid dengan pereaksi *Mayer*, diperkirakan nitrogen pada alkaloid akan bereaksi dengan ion logam K^+ dari kalium tetraiodomerkurat(II) membentuk kompleks kalium-alkaloid yang mengendap. Reaksi pada uji *Mayer* dapat dilihat pada gambar 4.8 sebagai berikut:

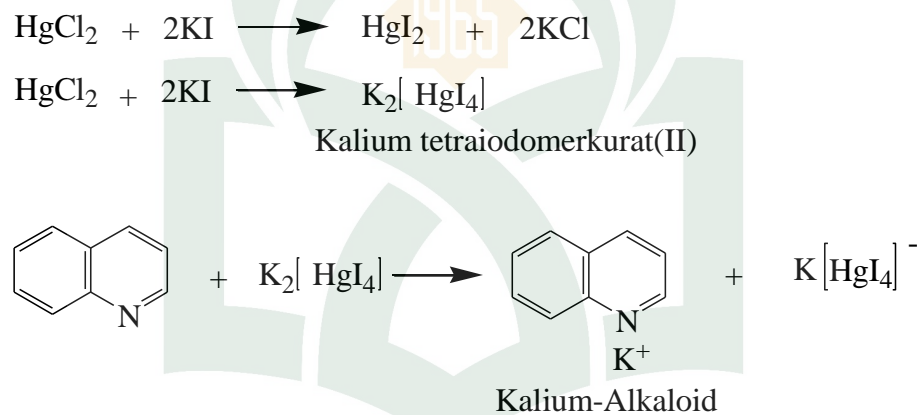

Gambar 4.8 Reaksi Uji Mayer (*Sumber: Simaremare, 2014*)

Pada identifikasi senyawa flavonoid menunjukkan perubahan warna setelah penambahan NaOH pada ekstrak etanol. Kemudian warna yang diperoleh semakin memudar setelah penambahan H_2SO_4 . Menurut Ilyas (2013) flavonoid merupakan senyawa polar karena memiliki gugus hidroksil atau gula, sehingga akan larut pada senyawa polar seperti etanol. Reaksi pada uji flavonoid dapat dilihat pada gambar 4.9 sebagai berikut:

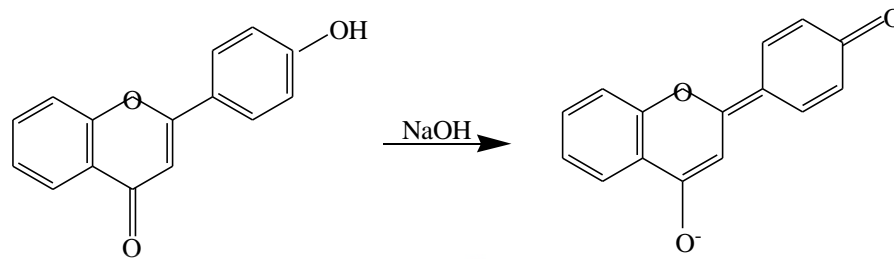

Gambar 4.9 Reaksi Flavonoid dengan NaOH (Sumber: Murtiwi, 2014)

Identifikasi terpenoid menggunakan peraksi *Lieberman-Burchard* (anhidrat asetat- H_2SO_4 pekat) yang memberikan warna coklat kemerahan. Identifikasi terpenoid ini memberikan hasil positif yaitu terbentuknya cincin coklat pada batas larutan saat ditambah dengan H_2SO_4 serta terlihat warna hijau saat larutan ditetaskan pada plat tetes. Perubahan warna seperti disebutkan di atas dikarenakan terjadinya oksidasi pada golongan senyawa terpenoid melalui pembentukan ikatan rangkap terkonjugasi. Prinsip reaksi dalam mekanisme reaksi uji terpenoid adalah kondensasi atau pelepasan H_2O dan penggabungan karbokation. Reaksi ini diawali dengan proses asetilasi gugus hidroksil menggunakan asam asetat anhidrat. Gugus asetil yang merupakan gugus pergi yang baik akan lepas. Sehingga terbentuk ikatan rangkap. Selanjutnya terjadi pelepasan gugus hidrogen beserta elektronnya, mengakibatkan ikatan beserta elektronnya, mengakibatkan ikatan rangkap berpindah. Senyawa ini mengalami responsi yang bertindak sebagai elektrofil atau karbokation. Serangan karbokation menyebabkan adisi elektrofilik, diikuti dengan pelepasan hidrogen. Kemudian gugus hidrogen beserta elektronnya dilepas akibatnya senyawa mengalami perpanjangan konjugasi yang memperlihatkan munculnya cincin coklat. Reaksi pada uji terpenoid dapat dilihat pada gambar 4.10 sebagai berikut:

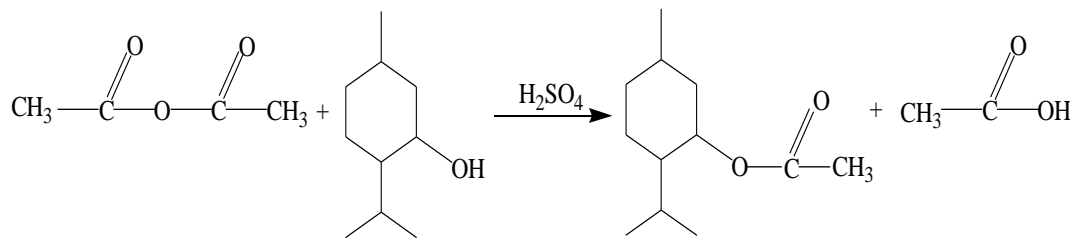

Gambar 4.10 Reaksi Uji Terpenoid (Sumber: Simaremare, 2014)

Identifikasi tanin menggunakan pereaksi besi (III) klorida. Hasil yang diperoleh pada ekstrak kulit durian adalah positif mengandung tanin dengan memberikan warna hijau kehitaman. Penambahan ekstrak dengan FeCl_3 1% dalam air menimbulkan warna hijau, merah, ungu atau hitam yang kuat. Terbentuknya warna hijau kehitaman pada ekstrak setelah ditambahkan FeCl_3 1% karena tanin akan bereaksi dengan ion Fe^{3+} membentuk senyawa kompleks. Reaksi pada uji tanin dapat dilihat pada gambar 4.11 sebagai berikut:

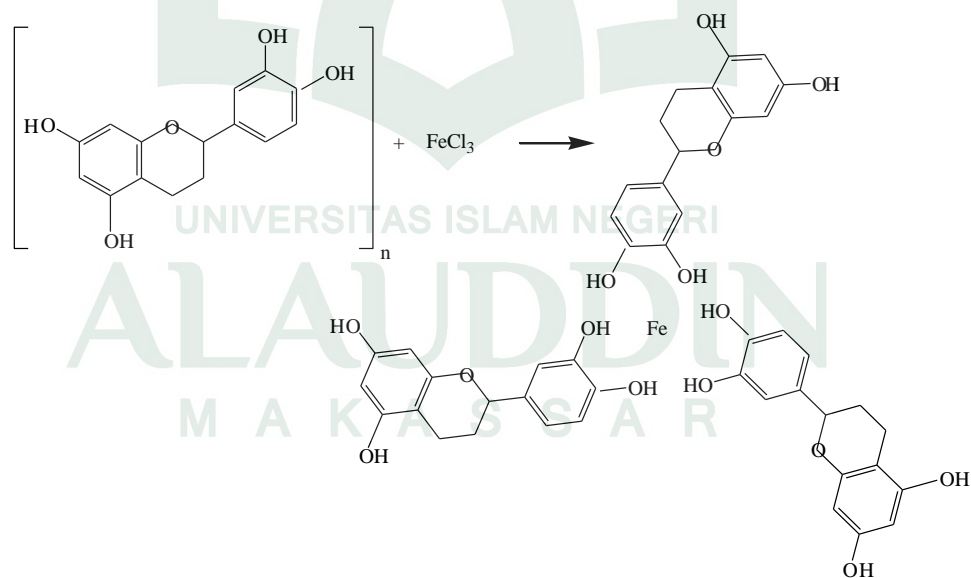

Gambar 4.11 Reaksi Tanin dengan FeCl_3 (Sumber: Setyowati, 2014)

BAB V

PENUTUP

A. Kesimpulan

Berdasarkan penelitian yang telah dilakukan, maka dapat disimpulkan:

1. Aktivitas antibakteri ekstrak kulit buah kecap *Sandoricum koetjape* terhadap bakteri *Staphylococcus aureus* memiliki diameter daya hambat terbesar pada ekstrak etanol konsentrasi 75% dengan waktu inkubasi 24 jam yaitu sebesar 12,02 mm. Sedangkan pada bakteri *Escherichia coli*, diameter daya hambat terbesar juga terdapat pada ekstrak etanol konsentrasi 75% dengan waktu inkubasi 24 jam yaitu sebesar 18,12 mm.
2. Senyawa metabolit sekunder yang terdapat pada ekstrak etanol adalah alkaloid, flavonoid, terpenoid, saponin dan tanin. Pada ekstrak etil asetat adalah alkaloid dan tanin, sedangkan pada ekstrak n-heksan tidak ditemukan hasil positif senyawa metabolit sekunder

B. Saran

Berdasarkan penelitian yang telah dilakukan, saran yang dapat diberikan yaitu:

1. Perlu dilakukan pemurnian lebih lanjut terhadap ekstrak kulit buah kecap (*Sandoricum koetjape*) untuk mengetahui kandungan senyawa yang efektif untuk menghambat bakteri.
2. Perlu dilakukan uji lanjutan dengan menggunakan alat instrumen seperti FTIR dan GCMS untuk mengetahui senyawa utama penghambat bakteri.

DAFTAR PUSTAKA

Al-Qur'an.

- Ajizah, Aulia; Thihana; Mirhanuddin. "Potensi Ekstrak Kayu Ulin (*Eusideroxylon zwageri*) Dalam Menghambat Pertumbuhan Bakteri *Staphylococcus aureus* Secara In Vitro", *Jurnal Bioscientiae* 1, no. 1 (Januari, 2004), h: 31-38.
- Anastasia, Novia. "Uji Aktivitas Antibakteri Senyawa Alfa Mangostin Kulit Buah Manggis (*Garcinia mangostana* L.) terhadap *Propionibacterium acne* dan *Staphylococcus aureus* Multiresisten". *Skripsi Farmasi* (2010).
- Andriani, Ary. "Skrining Fitokimiadan Uji Penghambatan aktivitas α -Glikosidase pada Ekstrak Etanol dari Beberapa Tanaman yang Digunakan Sebagai Obat Antidiabetes", *Skripsi Farmasi* (2011).
- Andriani. "*Escherichia coli* 0157 H:7 sebagai Penyebab Penyakit Zoonosis", *Balai Penelitian Veteriner* (2004), h: 173-177.
- Anggraini, Septia. "Optimasi Formula Fast Disintegrating Tablet Ekstrak Daun Jambu Biji (*Psidium guajava* L.) dengan Bahan Penghancur Sodium Starch Gslycolate dan Bahan Pengisi Manitol". *Skripsi Farmasi* (2010).
- Ariyanti dkk. "Daya Hambat Ekstrak Kulit Daun Lidah Buaya (*Aloe barbadensis* Miller) terhadap Pertumbuhan Bakteri *Staphylococcus aureus* ATCC 25923 (2012).
- Artini, dkk. "Uji Fitokimia Ekstrak Etil Asetat Rimpang Bangle (*Zingiber purpureum* Roxb.)", *Jurnal Farmasi FMIPA Universitas Udayana* (2013).
- Astika, Anggriani Tri. "Uji Aktivitas Antibakteri Senyawa Alfa Mangostin Hasil Isolasi Kulit Buah Manggis (*Garcinia mangostana* L.) terhadap *Staphylococcus epidermidis*". *Skripsi Farmasi* (2010).
- BPTH Sulawesi. "Informasi Singkat Benih *Sandoricum koetjape* (Merr.)". 2013.
- Dewi dkk. "Skrining Fitokimia Ekstrak Etanol 95% Kulit Buah Manggis (*Garcinia mangostana* L.)", *Jurnal Farmasi* (2013).
- Djide, Natsir dan Sartini. *Dasar-Dasar Mikrobiologi Farmasi*. Lembaga Penerbitan Unhas : Makassar, 2008.
- Elfina, Dewi, Atria Martina dan Rodesia Mustika Roza "Isolasi Dan Karakterisasi Fungi Endofit Dari Kulit Buah Manggis (*Garcinia mangostana* L) sebagai Antimikroba terhadap *Candida albicans*, *Staphylococcus aureus* dan *Escherichia coli*", *Jurnal Biologi* (2013).
- Elifah, Esty. "Uji Antibakteri Fraksi Aktif Ekstrak Metanol Daun Senggani (*Melastoma candidum*, D.Don) Terhadap *Escherichia coli* dan *Bacillus subtilis* Serta Profil Kromatografi Lapis Tipisnya", *Skripsi FMIPA UNS Surakarta* (2010).
- Ermawati, Elly Fauziah. "Efek Antipiretik Ekstrak Daun Pare (*Momordica charantia* L.) pada Tikus Putih Jantan". *Skripsi Kedokteran* (2010).

- Fatisa, Y. “Daya Antibakteri Estrak Kulit dan Biji Buah Pulasan (*Nephelium mutabile*) terhadap *Staphylococcus aureus* dan *Escherichia coli* Secara In Vitro”, *Jurnal Peternakan* 10, no. 1 (Februari, 2013),h: 31 – 38.
- Ganiswarna, S. G. *Farmakologi dan Terapi* Ed. 4. Jakarta: UI-Fakultas Kedokteran, 1995.
- Harborne, J. B. *Phytochemical Methods*. Terj. Padmawinata, Kosasih dan Iwang Soediro. *Metode Fitokimia*. Bandung: Penerbit ITB, 1987.
- Haryadi, Purwiyanto. “Katalis Enzimatis Dalam Pelarut Organik”, *Jurnal Ilmu dan Teknik Pangan* 1, no. 1 (1996).
- Hidayahati, Nurul. “Isolasi dan Identifikasi Jamur Endofit pada Umbi Bawang Putih (*Allium sativum*) sebagai Penghasil Senyawa Antibakteri Terhadap Bakteri *Streptococcus mutans* dan *Escherichia coli*”, *Skripsi Biologi Fakultas Sains dan Teknologi UIN Malang* (2010).
- Ibrahim, Azwar dkk. “Potensi Ekstrak Kulit Buah Dan Biji Rambutan (*Nephelium lappaceum*) Sebagai Senyawa Antibakteri Patogen Pada Ikan”, *e-Jurnal Rekayasa dan Teknologi Budidaya Perairan* 1, no. 2 (Februari, 2013), ISSN: 2302-3600.
- Ilyas, Asriani. *Kimia Organik Bahan Alam*. Makassar: UIN-Press, 2013.
- Karlina, Chrystie Yudha, dkk. “Aktivitas Antibakteri Ekstrak Herba Krokot (*Portulaca oleracea* L.) terhadap *Staphylococcus aureus* dan *Escherichia coli*”, *LenteraBio* 2, no. 1 (Januari, 2013), h:87–93.
- Kartika, Rudi. “Pengaruh Pemberian Ekstrak Etanol Daun Kecapi (*Sandoricum koetjape*) Terhadap Penurunan Kadar Kolesterol Total Pada Mencit Jantan (*Mus musculus*)”, *Jurnal Kimia FMIPA Unmul* 13, no. 2 (Mei, 2016), h: 64-67.
- Kementerian Agama RI. *Al-Qur'an dan Terjemahnya*. Bandung: Penerbit CV Media Fitrah Rabbani. 2009.
- Kumala, Shirly dan Dian Indriani. “Efek Antibakteri Ekstrak Etanol Daun Cengkeh (*Eugenia aromatic* L.)”, *Jurnal Farmasi Indonesia* 4, no. 2 (Juli, 2008), h: 82-87.
- Kurniawan, Denny. “Aktivitas Antibakteri Ekstrak Kulit Buah Manggis (*Garcinia mangostana* L.) Terhadap Pertumbuhan *Staphylococcus aureus* IFO 13276”, *Skripsi Biologi* (2012).
- Kusuma, Sri Agung Fitri. *Escherichia coli*. Jatinangor: Universitas Padjadjaran Fakultas Farmasi (2010).
- Lingga, Martha Elselina dan Mia Miranti Rustama. “Uji Aktivitas Antibakteri Dari Ekstrak Air Dan Etanol Bawang Putih (*Allium Sativum* L.) Terhadap Bakteri Gram Negatif Dan Gram Positif Yang Diisolasi Dari Udang Dogol (*Metapenaeus Monoceros*), Udang Lobster (*Panulirus Sp*), Dan Udang Rebon (*Mysis Dan Acetes*)”, *Jurnal Mikrobiologi FMIPA Universitas Padjadjaran* (2006).

- Miryanti, Arry. "Ekstraksi Antioksidan Dari Kulit Buah Manggis (*Garcinia mangostana L.*)", *Lembaga Penelitian Dan Pengabdian Kepada Masyarakat* (2011).
- Nassar, Z.D, *dkk.* "Efek Antiangiogenik dari Asam Koetjapat dan Isolasi Senyawa Triterpenoid dari *Sandoricum koetjape Merr*", *Jurnal Biomed Central* (2011).
- Niswah, Luluatun. "Uji Aktivitas Antibakteri dari Ekstrak Buah Parijoto (*Medinilla speciosa* Blume) menggunakan Metode Difusi Cakram", *Skripsi Program Studi Farmasi* (2014).
- Paramita, Dilly Niza dan M. Teguh Wahyudi. "Uji Efek Antibakteri Infusum Teh Hijau (*Camleia sinensis*) Terhadap Bakteri *Staphylococcus aureus* In Vitro", *Jurnal Medica Planta* 1, no. 3 (April, 2011), h: 67-74.
- Poeloengan, Masniari dan Praptiwi. "Uji aktivitas Antibakteri Ekstrak Kulit Buah Manggis (*Gardnia mangostana Linn*)", *Media Litbang Kesehatan*, XX, No. 2 (2010), h: 65-69.
- Prasetyo, Tommie. "Pola Resistensi Bakteri Dalam Darah Terhadap Kloramfenikol, Trimethoprim/Sulfametoksazol dan Tetrasiklin di Laboratorium Mikrobiologi Klinik Fakultas Kedokteran Universitas Indonesia (LMK FKUL) Pada Tahun 2001-2006", *Skripsi Fakultas Kedokteran Universitas Indonesia* (Juni, 2009).
- Pratiwi, T. Sylvia. *Mikrobiologi Farmasi*. Jakarta: Erlangga, 2008.
- Purwanti, E. "Senyawa Bioaktif Tanaman Sereh Ekstrak Kloroform dan Etanol serta Pengaruhnya Terhadap Mikroorganisme Penyebab Diare", 2007.
- Raharjati, Dyan Putri dan Nony Puspawati. "Uji Aktivitas Antibakteri Ekstrak Kulit Manggis (*Garcinia mangostana L*) Terhadap *Staphylococcus aureus*", *Program D-III Analisis Kesehatan Fakultas Ilmu Kesehatan, Universitas Setia Budi*, 2012.
- Retnowati, Yuliana, *dkk.* "Pertumbuhan Bakteri *Staphylococcus aureus* Pada Media Yang Diekspos Dengan Infus Daun Sambiloto (*Andrographis Paniculata*)", *Jurnal Saintek* 6, no. 2 (2011), h: 1-9.
- Riswiyanti, A. "Uji Aktivitas Antimikroba dan Profile KLT Fraksi Metanol Kulit Batang Kecapi (*Sandoricum koetjape* (Burm.f.) Merr.) Terhadap *Staphylococcus aureus* ATCC 25923, *Escherichia coli* ATCC 25922, *Shigella disenteriae* dan *Candida albicansi*", *Skripsi Kimia Universitas Gadjah Mada Yogyakarta* (2002).
- Romas, Amin, Devi Usdiana Rosyidah dan Mohamad Azwar Aziz. "Uji Aktivitas Antibakteri Ekstrak Etanol Kulit Buah Manggis (*Garcinia mangostana L.*) Terhadap Bakteri *Escherichia coli* ATCC 11229 DAN *Staphylococcus aureus* ATCC 6538 Secara In Vitro", *University Research Colloquium*(2015), h: 127-132.
- Ruhimat, Undang dan Milda. "Uji In-Vitro Aktivitas Antibakteri Infusum Kulit Buah Delima (*Granati Pericarpium cortex*) terhadap Bakteri *Escherichia coli*", *Jurnal Kesehatan Bakti Tunas Husada* 9, no. 1 (Februari, 2013),h: 75-80.

- Sejati, Leonita. "Potensi Kulit Buah Langsung (*Lansium Domesticum*) Sebagai Antibakteri", *Skripsi Kimia Fakultas Matematika Dan Ilmu Pengetahuan Alam Institut Pertanian Bogor*, 2013.
- Setyowati, Widiastuti Agustina Eko *dkk.* "Skrining Fitokimia dan Identifikasi Komponen Utama Ekstrak Kulit Durian (*Durio Zibethinus* Murr.) Varietas Petruk", *Seminar Nasional Kimia dan Pendidikan Kimia VI*, ISBN: 979363174-0 (2014).
- Shibab, M. Quraish. *Tafsir Al Misbah Pesan, Kesan dan Keserasian Al-Quran*. Jakarta: Lentera, 2008.
- Simanjuntak, Partomuan. "Identifikasi Senyawa Kimia dalam Buah Mahkota Dewa (*Phaleria macrocarpa*) Thymelaceae", *Jurnal Ilmu Kefarmasian Indonesia*, (April, 2008), h: 23-28.
- Simaremare, Eva Susanty, "Skrining Fitokimia Ekstrak Etanol Daun Gatal (*Laportea decumana* (Roxb.) Wedd)", *Jurnal Pharmacy*, Vol. 11, No. 01 (2014).
- Siregar, Amelia Zuliyanti. "Sotul Buah Berkhasiat dari Semenanjungan Indocina-Malaya", *Skripsi Universitas Sumatera Utara Medan* (2016).
- Suartini, N. M. "Skrining, Isolasi, dan Identifikasi Senyawa Antibakteri dalam Tumbuhan Berkhasiat Sebagai Obat Sakit Perut yang Tercatat dalam Usada Taru Premana", *Skripsi Universitas Udayana, Bukit Jimbaran* (2006).
- Sumarsih, Sri. *Diktat Kuliah Mikrobiologi Dasar*. Yogyakarta: UPN Veteran, 2003.
- Suryani, Erma. "Isolasi dan Elusidasi Struktur Senyawa Triterpenoid dari Ekstrak Etil Asetat Kulit Batang Tumbuhan Kecapi (*Sandoricum koetjape* Merr)", *Jurnal Kimia* (2011).
- Swantara, I M. Dira dan Yenni Ciawi. "Identifikasi Senyawa Antibakteri Pada Daun Kecapi (*Sandoricum koetjape*)", *Jurnal Kimia3*, no. 2, (Juli, 2009), h : 61-68.
- Taufiq, Sarah *dkk.* "Uji Aktivitas Antibakteri Ekstrak Etanol Biji Buah Pepaya (*Cacarica papaya* L.) Terhadap *Escherichia coli* dan *Salmonella thypi*", *Jurnal Farmasi FMIPA Unisba*, ISSN 2460-6472 (2015).
- Warsinah, *dkk.* "Identifikasi Senyawa Antifungi Dari Kulit Batang Kecapi (*Sandoricum Koetjape*) Dan Aktivasnya Terhadap *Candida Albicans*", *Jurnal Farmasi Fakultas Kedokteran* 16, no. 3 (2011), h: 170 – 178.

Lampiran 1. Skema Penelitian

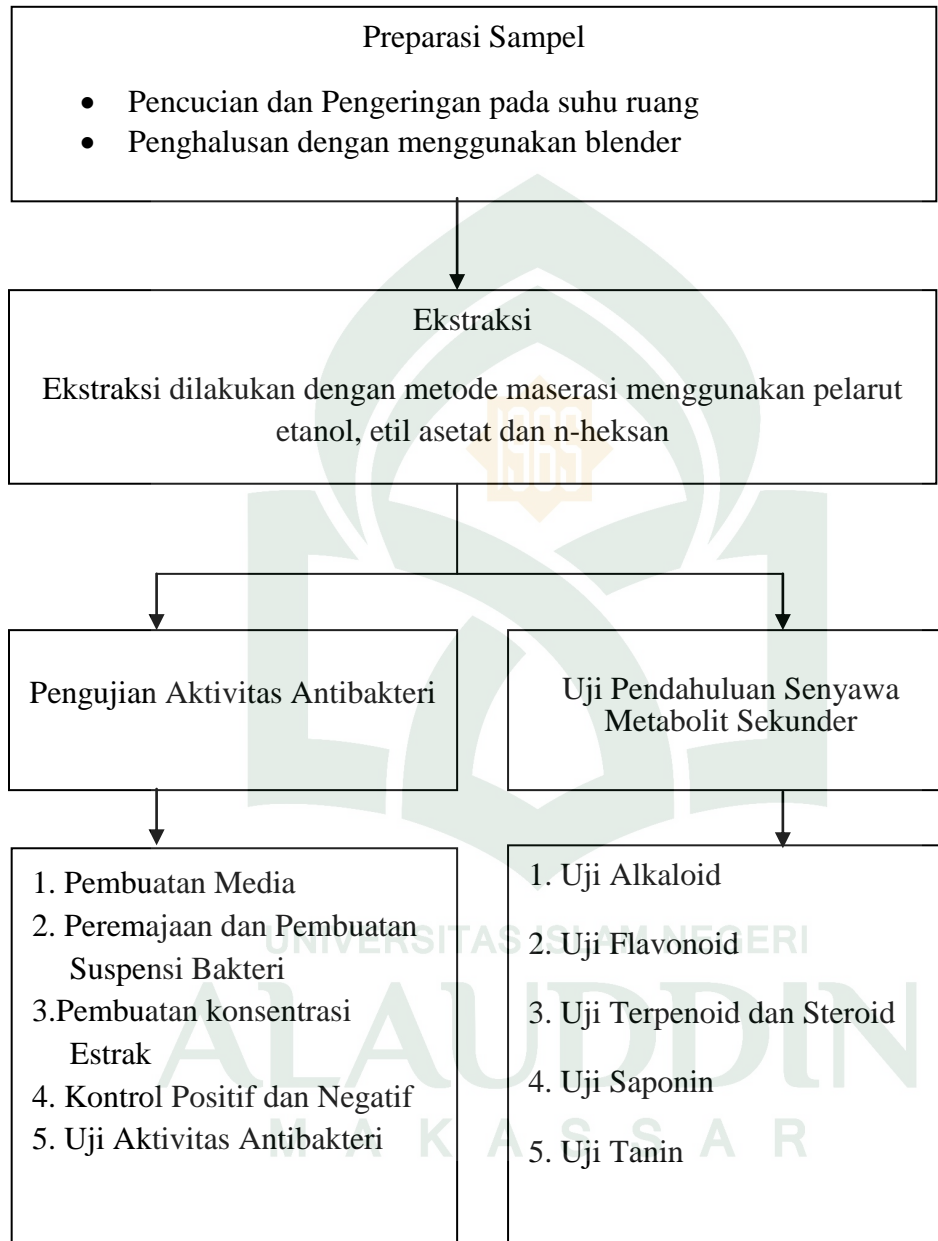

Lampiran 2. Proses Ekstraksi

Proses Ekstraksi dengan Pelarut Etanol

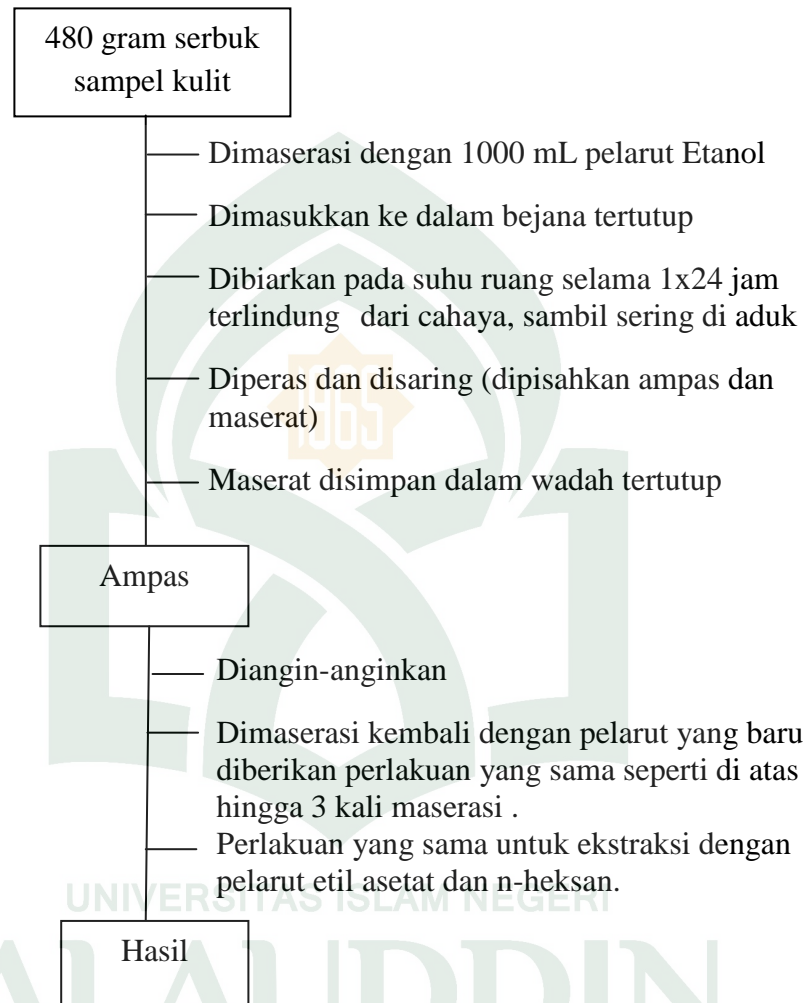

Lampiran 3. Peremajaan Bakteri

1) Pembuatan Stok Kultur Bakteri *Staphylococcus aureus* dan *Escherichia coli*

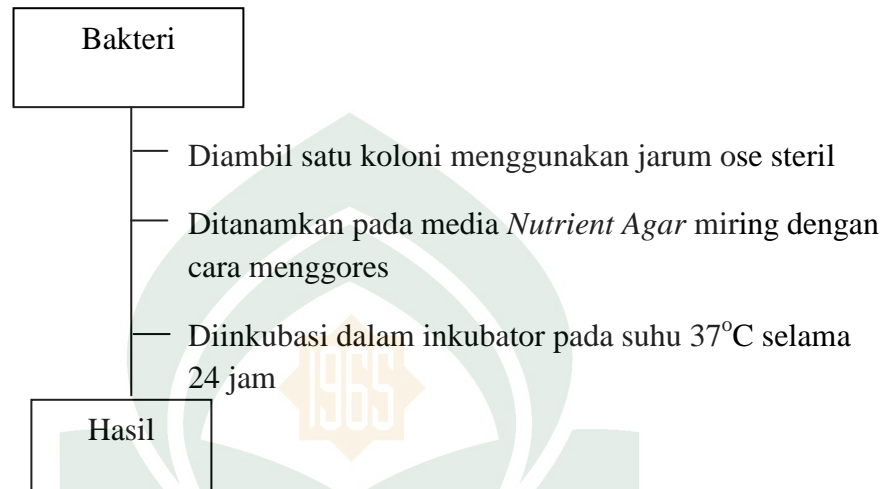

2) Penyiapan Inokulum Bakteri *Staphylococcus aureus* dan *Escherichia coli*

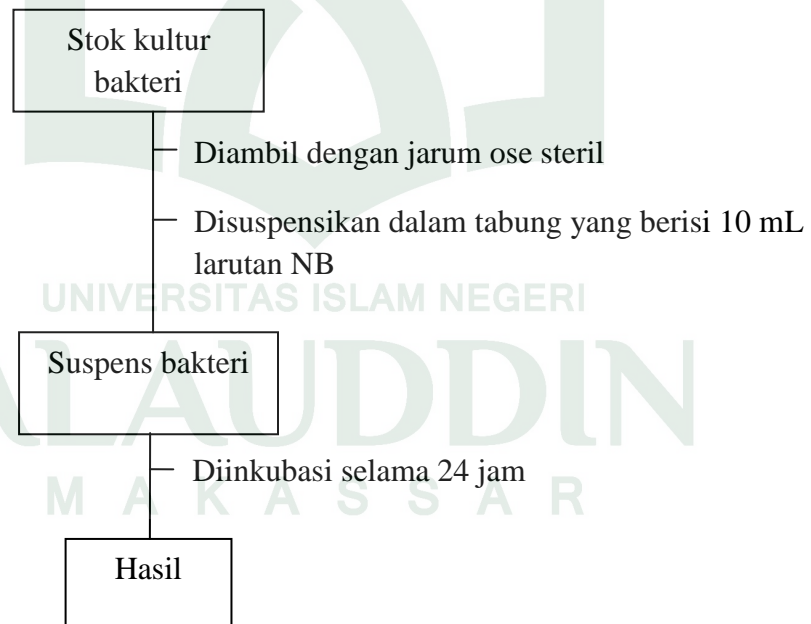

Lampiran 4. Penyiapan Konsentrasi Ekstrak

1) Konsentrasi 75%

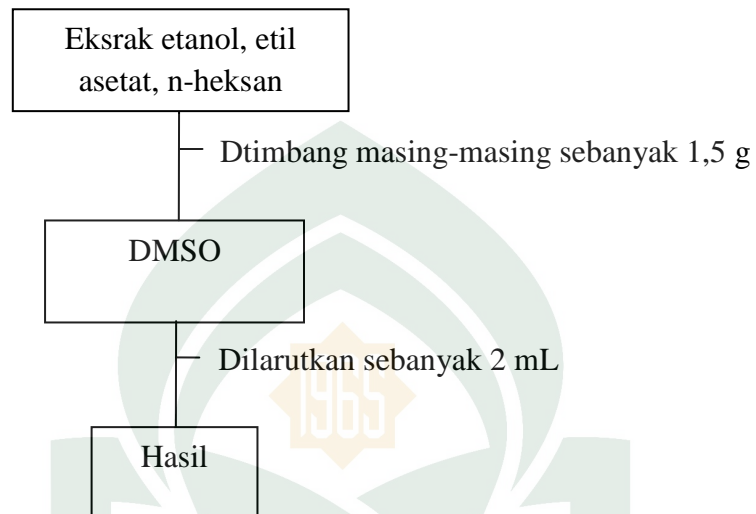

2) Konsentrasi 50%

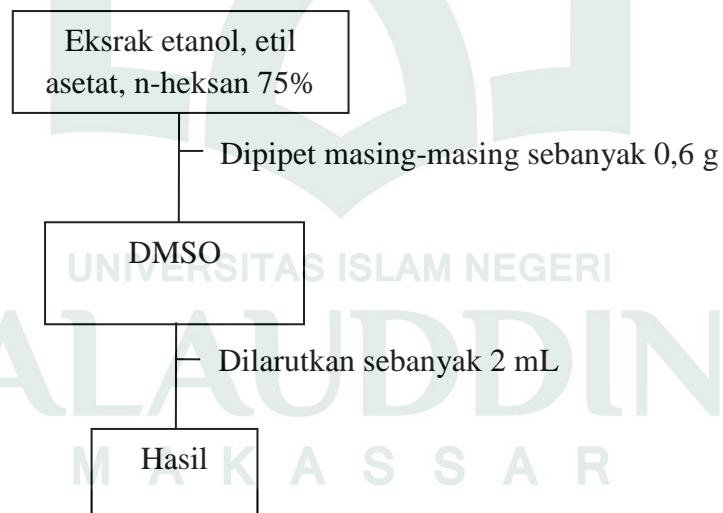

Lampiran 5. Uji Aktivitas Antibakteri Ekstrak Kulit buah Kecapi (*Sandoricum koetjape*)

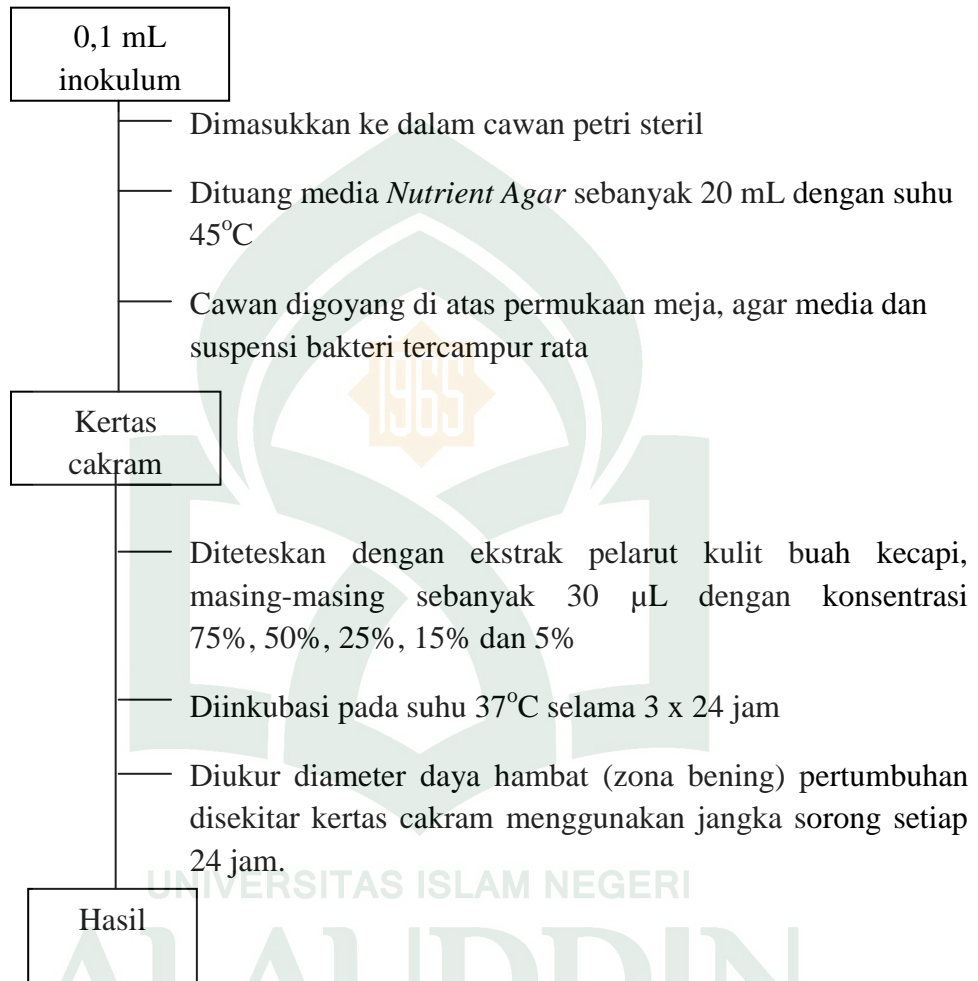

Lampiran 6. Perhitungan Variasi Konsentrasi Ekstrak

a. Perhitungan Berat sampel yang ditimbang dalam konsentrasi 75%

$$\% = \frac{\text{bobot (g)}}{\text{volume (mL)}}$$

$$\frac{75 \text{ gr}}{100 \text{ mL}} = \frac{x}{2 \text{ mL}}$$

$$x = 1,5 \text{ gram}$$

b. Perhitungan ekstrak konsentrasi 50%

$$\%_1 \times v_1 = \%_2 \times v_2$$

$$75\% \times v_1 = 50\% \times 1 \text{ mL}$$

$$v_1 = \frac{50\% \times 1 \text{ mL}}{75\%}$$

$$v_1 = 0.6 \text{ mL}$$

c. Perhitungan ekstrak konsentrasi 25%

$$\%_1 \times v_1 = \%_2 \times v_2$$

$$50\% \times v_1 = 25\% \times 1 \text{ mL}$$

$$v_1 = \frac{25\% \times 1 \text{ mL}}{50\%}$$

$$v_1 = 0.5 \text{ mL}$$

Lampiran 7. Dokumentasi Preparasi dan Pengolahan Sampel

a. Sampel buah kecapi



b. Sampel dicuci bersih



c. Kulit Diiris tipis-tipis

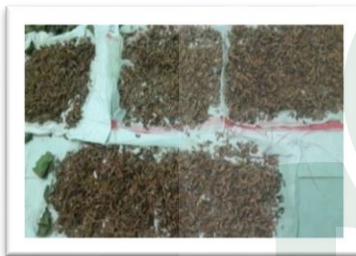

d. Proses pengeringan



e. Sampel kering



f. Penghalusan sampel



g. Penimbangan



h. Serbuk sampel

Lampiran 8. Dokumentasi Ekstraksi Sampel

a. Proses Perendaman
(Maserasi)



b. Proses Penyaringan



c. Maserat



d. Proses Evaporasi



e. Ekstrak



f. Ekstrak Etanol



g. Ekstrak Etil Asetat



h. Ekstrak N-Heksan

Lampiran 9. Dokumentasi Bakteri Uji dan Variasi Konsentrasi Ekstrak

a. Bakteri Uji

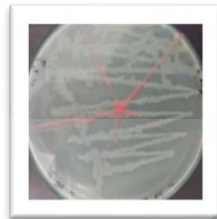

a. Stok Kultur Bakteri



b. Suspensi Bakteri

b. Variasi Konsentrasi Ekstrak

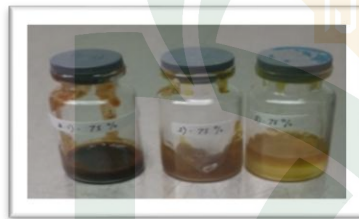

a. Ekstrak 75%



b. Vortex

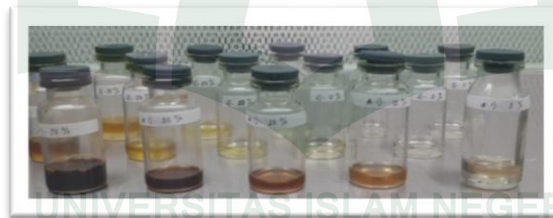

c. Variasi Konsentrasi Ekstra

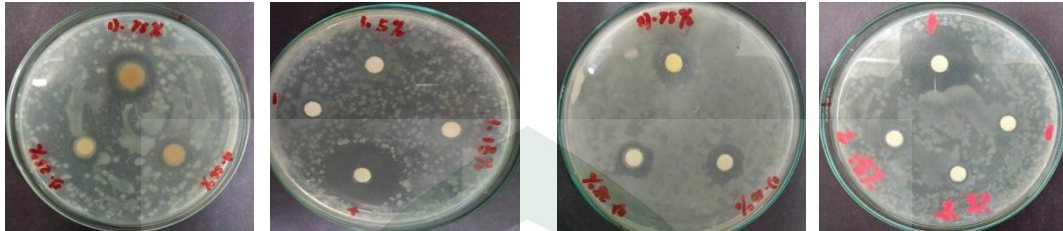
Lampiran 10. Uji Antibakteri Terhadap Bakteri *Staphylococcus aureus***a. Waktu Inkubasi 24 jam**

Ekstrak Etanol

Ekstrak Etil Asetat

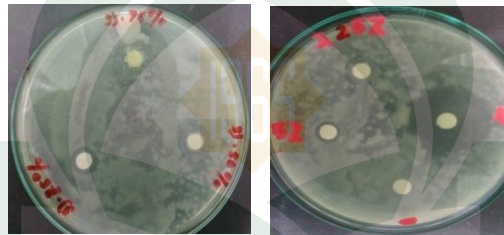

Ekstrak N-Heksan

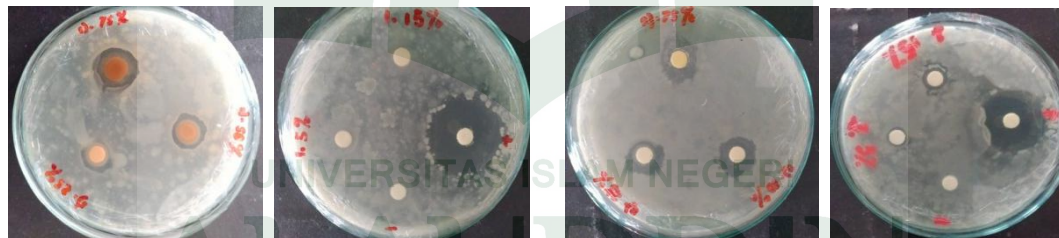
b. Waktu Inkubasi 48 jam

Ekstrak Etanol

Ekstrak Etil Asetat

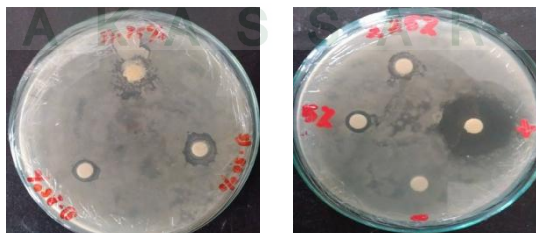

Ekstrak N-Heksan

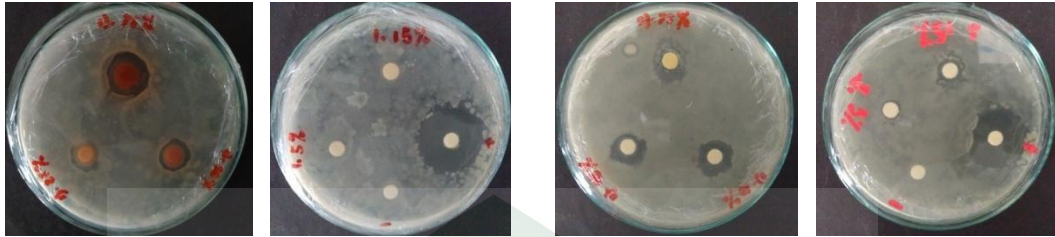
c. Waktu Inkubasi 72 jam

Ekstrak Etanol

Ekstrak Etil Asetat

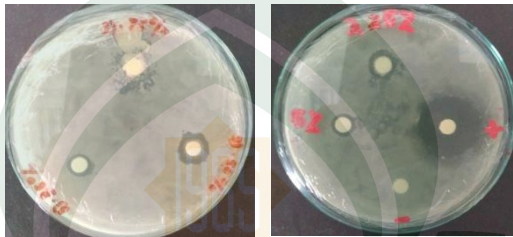

Ekstrak N-Heksan

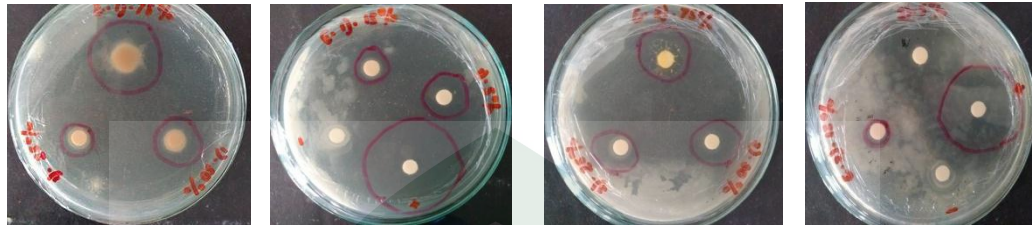
Lampiran 11. Uji Antibakteri Terhadap Bakteri *Escherichia coli***a. Waktu Inkubasi 24 jam**

Ekstrak Etanol

Ekstrak Etil Asetat

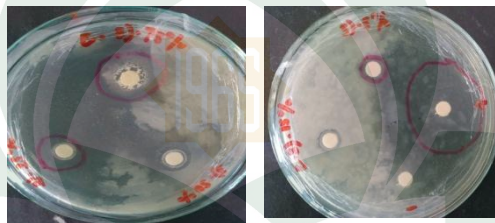

Ekstrak N-Heksan

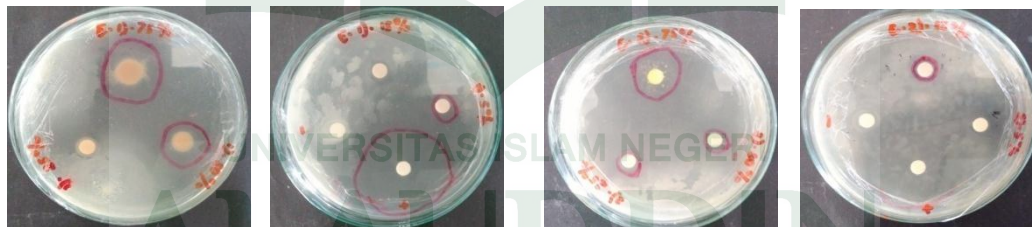
b. Waktu Inkubasi 48 Jam

Ekstrak Etanol

Ekstrak Etil Asetat

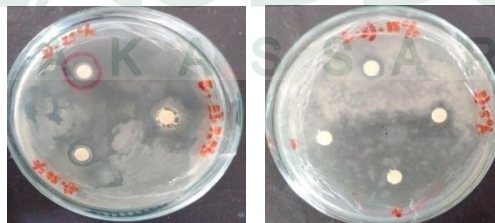

Ekstrak N-Heksan

c. Waktu Inkubasi 72 Jam

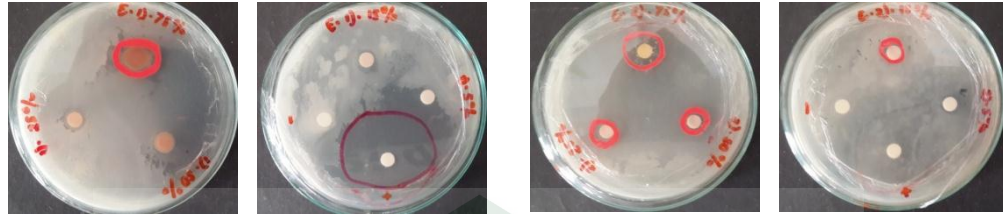





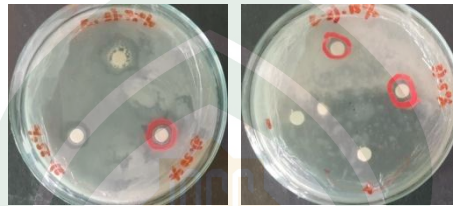







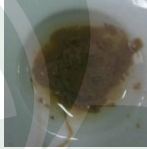

Ekstrak Etanol

Ekstrak Etil Asetat

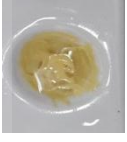
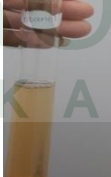
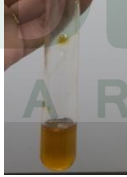

Ekstrak N-Heksan

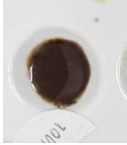
Lampiran 12. Hasil Uji Skrining Fitokimia Ekstrak Kulit Buah Kecapi

SkriningFitokimia	Gambar		
	Ekstrak etanol	EtilA setat	N-Heksan
1. Uji alkaloid a. Pereaksi Mayer			
b. Pereaksi Dragendorff			
2. Uji Flavonoid			
3. Uji Terpenoid			
4. Uji Saponin			
5. Uji Tanin			

RIWAYAT HIDUP



Penulis bernama lengkap Mentari. Lahir di Kamal, Kecamatan Kairatu, Maluku pada tanggal 16 Agustus 1994. Anak ke 2 dari 4 bersaudara dari pasangan Bapak H. Muh. Amin dan Ibu Hj. Suriani. Penulis memulai pendidikan pada usia 5 tahun di taman kanak-kanak Atapange, Sengkang. Kemudian melanjutkan pendidikan di SDN 171 Atapange sampai kelas 3 dan pindah di SD Inpres 10/73 Ulaweng Cinnong, Kab. Bone hingga selesai pada tahun 2006. Penulis melanjutkan pendidikan di SMPN 1 Ulaweng dan tamat pada tahun 2009, kemudian melanjutkan pendidikan di daerah yang sama yaitu SMAN 1 Ulaweng, Kab. Bone hingga tahun 2012. Pada tahun yang sama, penulis melanjutkan ke perguruan tinggi negeri UIN Alauddin Makassar dengan mengambil prodi S1 Sains Kimia Fakultas Sain dan Teknologi, dan menyelesaikan penelitian serta tugas akhir skripsi pada tahun 2016 dengan mengambil judul “**Uji Aktivitas Ekstrak Kulit Buah Kecapi (*Sandoricum koetjape*) terhadap Bakteri *Staphylococcus aureus* dan *Escherichia coli*”**”.

ALAUDDIN
MAKASSAR