

**ISOLASI DAN IDENTIFIKASI BAKTERI SIMBION DARI LARVA
Cossus cossus SERTA UJI AKTIVITASNYA SEBAGAI ANTIBAKTERI
TERHADAP BAKTERI PATOGEN**



Skripsi

Diajukan untuk Memenuhi Salah Satu Syarat Meraih Gelar
Sarjana Sains Kimia Jurusan Kimia
Pada Fakultas Sains dan Teknologi
UIN Alauddin Makassar

UNIVERSITAS ISLAM NEGERI
ALAUDDIN
M A K A S S A R

Oleh:
NURFADILAH YUSUF
NIM: 60500112023

**FAKULTAS SAINS DAN TEKNOLOGI
UIN ALAUDDIN MAKASSAR
2016**

PERSYARATAN KEASLIAN SKRIPSI

Dengan penuh kesadaran, penyusun yang bertanda tangan di bawah ini menyatakan bahwa skripsi ini adalah benar hasil karya penyusun sendiri. Jika dikemudian hari terbukti bahwa ia merupakan duplikat, tiruan, plagiat atau dibuat oleh orang lain, sebagian atau seluruhnya, maka skripsi dan gelar yang diperoleh karenanya batal demi hukum.

Makassar, 18 November 2016

Penyusun

Nurfadilah Yusuf

NIM: 60500112023

UNIVERSITAS ISLAM NEGERI
ALAUDDIN
M A K A S S A R

KATA PENGANTAR

Puji syukur penulis panjatkan kehadiran Allah SWT yang telah melimpahkan rahmat dan hidayah-Nya sehingga penulis dapat menyelesaikan skripsi yang berjudul Isolasi, Identifikasi Bakteri Simbion dari Larva *Cossus cossus* dan Uji Aktivitasnya Sebagai Antibakteri Terhadap Beberapa Bakteri Patogen.

Dalam proses penulisan skripsi ini tanpa adanya bantuan dari berbagai pihak baik bantuan moril, pemikiran maupun materil, maka karya ini tidak akan selesai. Oleh karena itu penulis ucapkan terimakasih terutama kepada kedua orang tua yang senantiasa memberi doa'a dan dukungan dalam semua hal, baik yang berupa sebuah do'a hingga materi, serta kepada pihak-pihak yang telah berpartisipasi dalam menyelesaikan skripsi ini:

1. Bapak Prof. Dr. Musafir Pababbari, M.Si selaku Rektor Universitas Islam Negeri (UIN) Alauddin Makassar
2. Bapak Prof. Dr. Arifuddin, M.Ag selaku Dekan Fakultas Sains dan Teknologi UIN Alauddin Makassar
3. Ibu Sjamsiah, S.Si., M.Si., Ph.D selaku ketua jurusan Kimia Fakultas Sains dan Teknologi UIN Alauddin Makassar
4. Ibu Dr. Maswati Baharuddin, S.Si., M.Si sebagai pembimbing I yang membantu penulis dalam penyusunan skripsi ini dan telah meluangkan waktunya untuk memberikan saran dan masukan yang sangat bernilai dalam penyelesaian skripsi ini.

5. Bapak Sappewali, S.Pd., M.Si sebagai pembimbing II yang senantiasa memberikan nasihat serta semangat untuk terus belajar selama menyelesaikan skripsi ini.
6. Ibu Asriani Ilyas, S.Si., M.Si, Bapak H.Asri Saleh, S.T., M.Si dan Bapak Dr.H.Supardin.,MH.I selaku penguji yang membantu penulis dalam menyempurnakan skripsi ini.
7. Ibu Suriani, S.Si., M.Si serta Ibu Jawianah Saokani S.Pd., M.Si selaku ketua dan sekretaris atas pentunjuk dan arahnya.
8. Kakanda Anshariy Ahmad, SE untuk dukungan dan kesediaannya membantu selama penyelesaian skripsi ini. Serta teman-teman kimia Benzena 2012 yang senasib seperjuangan yang selalu membantu penulis dalam segala hal.
9. Semua pihak yang telah banyak membantu penyusunan skripsi ini, yang tidak dapat penuliskan satu per satu.

Hanya kepada Allah SWT penulis panjatkan do'a, semoga ilmu, tenaga serta kebaikan mereka mendapat ganjaran dan ridho-Nya, aamin. Penulis menyadari bahwa skripsi ini sungguh jauh dari kesempurnaan. Oleh karena itu, penulis mengharapkan kritik dan saran yang bersifat membangun guna kesempurnaan skripsi ini.

Akhirnya penulis berharap semoga skripsi ini dapat berguna dan bermanfaat bagi semua pihak.

Makassar, November 2016
Penulis

Nurfadilah Yusuf

DAFTAR ISI

HALAMAN JUDUL	i
HALAMAN PERNYATAAN KEASLIAN SKRIPSI	ii
KATA PENGANTAR	iii
DAFTAR ISI	v
DAFTAR TABEL	vi
DAFTAR GAMBAR	vii
DAFTAR LAMPIRAN	ix
ABSTRACT	x
ABSTRAK	xi
BAB I PENDAHULUAN	1-6
A. Latar Belakang	1
B. Rumusan Masalah	5
C. Tujuan Penelitian	5
D. Manfaat Penelitian	6
BAB II KAJIAN PUSTAKA	7-23
A. <i>Cossus cossus</i>	7
B. Bakteri	10
C. Antibakteri	19
D. <i>Polymerase Chain Reaction (PCR)</i>	21
E. Eлектрофоресис	23
BAB III METODE PENELITIAN	24-29
A. Waktu dan Tempat	24

B. Alat dan Bahan.....	24
C. Prosedur Kerja	25
BAB IV HASIL DAN PEMBAHASAN	29-41
A. Hasil Penelitian	29
1. Isolasi Bakteri Simbion dari Larva <i>Cossus cossus</i>	29
2. Pemurnian Isolat Bakteri.....	30
3. Identifikasi Spesies dari Bakteri Simbion Larva <i>Cossus cossus</i> .	31
4. Uji Antibakteri dari Fermentasi Isolat Larva <i>Cossus cossus</i>	32
B. Pembahasan	33-39
1. Isolasi dan Pemurnian Bakteri Simbion dari Larva <i>Cossus cossus</i>	33
2. Identifikasi Spesies dari Bakteri Simbion Larva <i>Cossus cossus</i> .	34
3. Uji Antibakteri Dari Fermentasi Isolat Larva <i>Cossus cossus</i>	39
BAB V PENUTUP	42
A. Kesimpulan	42
B. Saran.....	42
DAFTAR PUSTAKA	43-45
LAMPIRAN-LAMPIRAN.....	46-64

DAFTAR TABEL

Tabel 4.1 Hasil blast sequencing isolat NF ₁ dan NF ₂	32
Tabel 4.2 Hasil blast Sequencing isolate NF ₃	32



DAFTAR GAMBAR

Gambar 2.1 <i>Cossus cossus</i> dewasa dan Larva <i>Cossus cossus</i>	7
Gambar 4.1 Isolat Bakteri Simbion dari Usus Larva <i>Cossus cossus</i>	27
Gambar 4.2 Isolat Murni Bakteri Simbion Dari Usus Larva <i>Cossus cossus</i> .	27
Gambar 4.3 Hasil Elektroforesis Amplifikasi DNA	28
Gambar 4.4 Uji Antibakteri fermentat isolat NF ₁ , NF ₂ dan NF ₃ terhadap bakteri <i>E.Coli</i>	29
Gambar 4.5 Uji Antibakteri fermentat isolat NF ₁ , NF ₂ dan NF ₃ terhadap bakteri <i>P.Aeruginosa</i>	29
Gambar 4.6 Uji Antibakteri fermentat isolat NF ₁ , NF ₂ dan NF ₃ terhadap bakteri <i>S. Epidermidis</i>	30
Gambar 4.7 Uji Antibakteri fermentat isolat NF ₁ , NF ₂ dan NF ₃ terhadap bakteri <i>B.Subtilis</i>	30

DAFTAR LAMPIRAN

Lampiran 1. Skema Penelitian.....	46
Lampiran 2. Preparasi Sampel.....	47
Lampiran 3. Prosedur Pembuatan Media	48
Lampiran 4. Isolasi Dan Pemurnian Bakteri	49
Lampiran 5. Peremajaan Mikroba Uji	50
Lampiran 6. Fermentasi Isolat Murni	51
Lampiran 7. Uji Aktivitas Antibakteri	52
Lampiran 8. Identifikasi Isolat Bakteri secara Molekuler.....	53
Lampiran 9. Hasil Sequencing.....	54
Lampiran 10. Hasil Analisis DNA Isolat NF ₁ dan NF ₂	55
Lampiran 11. Hasil Analisis DNA Isolat NF ₃	56
Lampiran 12. Pembuatan Medium	57
Lampiran 13. Dokumentasi Preparasi Sampel	58
Lampiran 14. Sterilisasi Media.....	59
Lampiran 15. Pemurnian Isolat Bakteri Symbion	60
Lampiran 16. Fermentasi dan Uji Aktivitas Antibakteri	61

ABSTRACT

Nama : Nurfadilah Yusuf

NIM : 60500112023

Judul Penelitian : Isolation and Identification of Bacteria symbiont From larvae *Cossus cossus* and Test Its activity as Antibacterial Against Multiple Bacterial Pathogens.

Indonesia is known for its natural wealth, including wealth will be different types of microbes that serve as a source of raw materials new antibacterial. This study aims to determine the type of bacterial symbionts of larvae *Cossus cossus* and recognizing the antibacterial activity of the symbiotic bacteria. Bacterial symbionts of larvae *Cossus cossus* can be isolated using the method spread in the media NA. Isolates were then identified using the *Polymerase Chain Reaction* (PCR), to determine their antibacterial activity by the method of antimicrobial susceptibility test discs. Research results obtained by the symbiotic bacteria isolates NF1 and NF2 is a species of *Pseudomonas aeruginosa* and Isolate NF3 is a species of *Enterobacter cloacae*. All three isolates were found to be capable of producing antibacterial compounds that can inhibit the growth of pathogenic bacteria.

Kata kunci: *Cossus cossus*, Bacterial Symbionts, Polymerase Chain Reaction (PCR)

UNIVERSITAS ISLAM NEGERI
ALAUDDIN
M A K A S S A R

ABSTRAK

Nama : Nurfadilah Yusuf

NIM : 60500112023

Judul Penelitian : **Isolasi dan Identifikasi Bakteri Simbion Dari Larva *Cossus cossus* dan Uji Aktivitasnya Sebagai Antibakteri Terhadap Beberapa Bakteri Patogen.**

Indonesia dikenal dengan kekayaan alamnya termasuk kekayaan akan berbagai jenis mikroba yang dijadikan sebagai sumber bahan baku antibakteri baru. Penelitian ini bertujuan untuk mengetahui jenis bakteri simbion dari larva *Cossus cossus* dan mengetahui adanya aktivitas antibakteri dari isolat bakteri simbion tersebut. . Bakteri simbion dari larva *Cossus cossus* tersebut dapat diisolasi dengan menggunakan metode sebar pada media NA. Isolat yang diperoleh kemudian diidentifikasi dengan menggunakan metode *Polymerase Chain Reaction* (PCR), untuk mengetahui adanya aktivitas antibakteri dengan metode *antimicrobial susceptibility test disc*. Hasil penelitian diperoleh yaitu isolat bakteri simbion NF₁ dan NF₂ merupakan spesies *Pseudomonas aeruginosa* dan Isolat NF₃ merupakan spesies bakteri *Enterobacter cloacae*. Ketiga isolat tersebut diketahui tidak mampu menghasilkan senyawa antibakteri yang dapat menghambat pertumbuhan bakteri patogen.

Kata kunci: *Cossus cossus*, Bakteri Simbion, *Polymerase Chain Reaction* (PCR)

BAB I

PENDAHULUAN

A. Latar Belakang

Indonesia dikenal sebagai salah satu negara yang beriklim tropis dan memiliki kekayaan alam yang beraneka ragam. Kekayaan alam Indonesia tidak hanya berkisar pada kekayaan biota laut, tapi juga kaya akan tumbuhan, hewan dan berbagai jenis mikroba. Perpaduan dari semua komponen tersebut tidak hanya menyediakan keindahan alam tapi juga menyediakan sumber kehidupan untuk manusia seperti sumber pangan, bahan bakar hingga bahan baku antibiotik alami yang banyak dibutuhkan dalam dunia kesehatan.

Penggunaan senyawa antibiotik dalam dunia kesehatan adalah untuk menyembuhkan penyakit infeksi yang disebabkan oleh bakteri patogen. Akan tetapi, bakteri patogen yang terus menerus berinteraksi dengan senyawa antibiotik yang tidak sesuai dosis akan mengalami proses adaptasi terhadap senyawa antibiotik tersebut dan lingkungannya. Proses adaptasi ini menyebabkan terjadinya perubahan genetik yang mengarah pada terbentuknya gen yang menyebabkan bakteri patogen resisten terhadap obat yang digunakan, sehingga obat yang sama tidak dapat dipakai lagi. Peningkatan resistensi bakteri terhadap antibiotik memberikan peluang besar untuk mendapatkan senyawa antibiotik baru. Berbagai penelitian telah dilakukan untuk mengisolasi metabolit aktif yang akan digunakan sebagai antibakteri, termasuk antibakteri dari proses degradasi senyawa-senyawa polimer yang tersedia di alam yang melibatkan mikroorganisme sebagai pengurainya. Hingga saat ini senyawa polimer yang sedang

dikembangkan untuk dijadikan antibakteri diantaranya adalah polimer kitosan dan polimer selulosa.

Selulosa merupakan jenis karbohidrat golongan polisakarida. Karbohidrat memegang peranan penting dalam kehidupan yaitu sebagai salah satu sumber energy utama mahluk hidup. Karbohidrat terdiri atas kelompok moosakarida, disakarida dan polisakarida. Karbohidrat yang paling banyak terdapat pada tanaman, khususnya kayu yaitu polisakarida yang tersusun dari pati dan lignuselulosa (selulosa, hemiselulosa dan lignin) (Fitriani, 2003, h: 1).

Polimer selulosa didegradasi secara enzimatik menghasilkan senyawa oligosakarida, disakarida dan monomer glukosa yang bersifat larut dalam air. Proses pemecahan secara enzimatik terjadi dengan adanya enzim selulase. Enzim selulase dihasilkan oleh mikroorganisme yang bersifat selulolitik. Proses pemecahan selulosa oleh aktivitas enzim selulase sangat dipengaruhi oleh struktur fisik dari substrat. Mikroba selulolitik minimal memproduksi 2 unit enzim selulase yaitu endo 1,4 β -glukanase yang berperan menghidrolisis serat selulosa menjadi rantai pendek, kemudian oleh enzim ekso 1,4 β -glukanase yang akan memecah rantai pendek itu untuk menghasilkan senyawa sederhana terlarut (Soepranianondo, dkk, 2007, h:203).

Enzim selulase hanya diproduksi oleh mikroba, baik bakteri, protozoa maupun jamur. Salah satu contohnya adalah bakteri simbiosis yang terdapat pada jaringan tubuh insekta yang hidup di pohon dapat menghasilkan enzim selulase karena serat kayu pada pohon sebagian besar terdiri atas komponen lignoselulosa (Purwadiria, 2003, Vol: 8, H: 213). Salah satu insekta, yaitu rayap dapat mencerna selulosa karena saluran ususnya memiliki parasit *trichonympha* yang memproduksi enzim selulase. Rayap yang hidup dengan cara memakan kayu pada pohon adalah orde *Lepidoptera*. Salah

satu *Lepidoptera* Genus *Cossus* termasuk dalam family *Cossidae*, yang salah satu spesiesnya adalah *Cossus cossus* yang banyak hidup di pohon. Di dalam organ pencernaan *Cossus cossus* tepatnya di usus belakang terdapat berbagai jenis bakteri simbiosis. Bakteri simbiosis dari *Cossus cossus* ini diketahui sebagai bakteri pendegradasi selulosa yang dapat membantu proses pemecahan selulosa menjadi senyawa yang lebih sederhana seperti yang terdapat pada sisa pelapukan kayu dan tanaman (Arhany, 2013, h:34). Oleh sebab itu, bakteri simbiosis yang terdapat pada usus belakang rayap ini digolongkan sebagai jenis bakteri selulolitik, karena mampu menguraikan selulosa dengan bantuan enzim selulase (Diba dan Khotimah, 2013 vol. 2, H: 8).

Keberadaan bakteri simbiosis di usus tengah organ pencernaan rayap bersifat simbiosis mutualisme. Aktivitas dari mikroba pengurai ini sangat berpengaruh karena mampu meningkatkan ketersediaan unsur hara melalui proses mineralisasi karbon dan asimilasi nitrogen. Saluran pencernaan insekta merupakan tempat hidup bakteri simbiosis dan bakteri tersebut mampu melanjutkan metabolisme kehidupannya dari hasil selulosa yang dihidrolisisnya berupa glukosa dalam saluran pencernaan insekta, sedangkan hasil pengolahan makanan oleh bakteri simbiosis berupa glukosa tersebut dijadikan sebagai sumber energi untuk insekta.

Manfaat dari mikroorganisme ini telah dijelaskan dalam Al-Qur'an, sebagaimana dalam firman Allah Q.S Al-Baqarah (2): 26

﴿إِنَّ اللَّهَ لَا يَسْتَحْيِي أَنْ يَضْرِبَ مَثَلًا مَّا بَعُوضَةً فَمَا فَوْقَهَا فَأَمَّا الَّذِينَ ءَامَنُوا فَيَعْلَمُونَ أَنَّهُ الْحَقُّ مِنْ رَبِّهِمْ وَأَمَّا الَّذِينَ كَفَرُوا فَيَقُولُونَ مَاذَا أَرَادَ اللَّهُ بِهَذَا مَثَلًا يُضِلُّ بِهِ كَثِيرًا وَيَهْدِي بِهِ كَثِيرًا وَمَا يُضِلُّ بِهِ إِلَّا الْفَاسِقِينَ ﴿٢٦﴾

Terjemahnya:

“Sesungguhnya Allah tidak segan membuat perumpamaan seekor nyamuk atau yang lebih kecil dari itu. Adapun orang-orang yang beriman, mereka tahu bahwa itu kebenaran dari Tuhan. Tetapi mereka yang kafir berkata, “Apa maksud Allah dengan perumpamaan ini ? “ Dengan (Perumpamaan) itu banyak dibiarkan-Nya sesat, dan dengan itu banyak (pula) orang yang diberikan-Nya petunjuk. Tetapi tidak ada yang dia sesatkan dengan perumpamaan itu selain orang-orang fasik.” (Kementrian Agama RI, Al-Qur’an dan Terjemahnya, 2014: 113)

Menurut Ibnu Katsir menafsirkan bahwa kata yang lebih kecil dari itu menjelaskan bahwa Allah SWT. Kuasa menciptakan apa saja, yaitu penciptaan apapun dengan obyek apa saja, baik yang besar maupun yang kecil. Allah SWT. Tidak pernah menganggap remeh segala sesuatu yang dianggap kecil, termasuk bakteri. Orang-orang yang beriman meyakini bahwa dalam perumpamaan penciptaan yang dilakukan oleh Allah memiliki manfaat bagi manusia (Mushoffa, 2012: 10). Sebagaimana dalam tafsir Al-Mishbah menyebutkan perumpamaan menjelaskan sesuatu yang abstrak menjadi dalam bentuk konkret sehingga menjadi jelas adanya.

Ayat tersebut menjelaskan bahwa walaupun bakteri termasuk makhluk yang kecil dan tidak kasat mata, tapi jenis makhluk ini dapat bermanfaat bagi makhluk hidup lain. Sama halnya dengan bakteri yang hidup bersimbion dalam tubuh larva *Cossus cossus* yang berperan dalam mendegradasi selulosa yang dikonsumsi oleh larva tersebut menjadi glukosa sumber energi dan makanannya. Hal ini memperjelas bahwa semua ciptaan Allah memiliki manfaat dan harus dimanfaatkan karena dengan terungkapnya rahasia-rahasia alam melalui hasil sebuah penelitian akan menambah dasar dari ilmu pengetahuan yang dapat dikembangkan untuk kelangsungan kehidupan manusia serta sebagai alasan untuk mempertebal iman kepada Sang Pencipta.

Berdasarkan penelitian Dwismar (2013: 53), larva *Cossus cossus* memiliki peranan dalam menghasilkan enzim. Salah satu enzim yang dapat dihasilkan yaitu enzim selulase dengan nilai aktivitas $2,38 \times 10^{-3}$ U/mL. Selain itu larva *Cossus cossus*

memiliki aktivitas antibiotik dengan menghambat 8 bakteri patogen seperti *Escherichia coli*, *Bacillus subtilis*, *Pseudomonas aeruginosa*, *Salmonella typhosa*, *Staphylococcus aureus*, *Staphylococcus epidermis*, *Streptococcus mutans* dan *Vibrio celera*. Dengan daya hambat yang paling besar pada bakteri *Staphylococcus epidermidis* yaitu 30,41 mm (Hatimah, 2014: 50).

Aktivitas antibakteri dipengaruhi oleh beberapa faktor antara lain kandungan senyawa antibakteri dan kemampuan daya hambat dari fermentat isolat bakteri. Hal ini bisa diamati dari diameter zona bening yang terbentuk. Semakin besar zona beningnya maka semakin besar pula daya hambatnya. Aktivitas juga dipengaruhi oleh jenis bakteri yang diisolasi. Untuk mengetahui spesies dari bakteri simbion bisa digunakan metode *Polimerase Chain Remand* (PCR) yang dapat mengidentifikasi DNA dari bakteri.

Berdasarkan uraian diatas maka dilakukan penelitian ini untuk mengisolasi bakteri penghasil enzim selulosa dalam larva insekta *Cossus cossus* dan uji aktivitasnya sebagai antibakteri terhadap bakteri patogen.

B. Rumusan Masalah

Berdasarkan uraian diatas, rumusan masalah dari penelitian ini adalah sebagai berikut:

1. Bakteri jenis apa yang diperoleh dari isolasi larva *Cossus cossus*?
2. Bagaimana aktivitas antibakteri dari isolat larva *Cossus cossus*?

C. Tujuan Penelitian

Tujuan dari penelitian ini adalah:

1. Mengetahui spesies bakteri yang dapat diperoleh dari isolasi larva *Cossus cossus*
2. Mengetahui aktivitas antibakteri dari isolat bakteri selulolitik pada larva *Cossus cossus*

D. Manfaat Penelitian

Manfaat dari penelitian ini adalah:

1. Dapat digunakan oleh peneliti selanjutnya sebagai sumber acuan untuk mengetahui jenis bakteri simbion yang dihasilkan dari isolasi larva *Cossus cossus*
2. Memberikan sumber informasi kepada masyarakat mengenai kandungan antibakteri dari isolat larva *Cossus cossus*

BAB II

TINJAUAN PUSTAKA

A. *Cossus cossus*

Cossus merupakan salah satu genus dari kerajaan animalia, *Cossus* merupakan ngengat yang biasanya hidup di pohon. Salah satu jenis *Cossus* adalah *Cossus cossus*, klasifikasi *Cossus cossus* dapat dilihat dibawah ini:



Gambar 2.1 (a) *Cossus cossus* dewasa dan (b) Larva *Cossus cossus*

Kingdom : *Animalia*
Phylum : *Arthropoda*
Class : *Insecta*
Ordo : *Lepidoptera*
Family : *Cossidae*
Genus : *Cossus*
Spesies : *Cossus cossus*

Rayap dengan family *Cossidae* terdapat diseluruh dunia dengan lebih dari 670 spesies. Sejumlah besar ditemukan di daerah tropis. *Cossidae* mencakup banyak spesies ulat besar dan ngengat dengan sayap hingga 17 cm. Banyak ulat yang memiliki bau tidak

sedap sehingga dinamakan ngengat kambing. Sebagian besar adalah ulat penggerek pohon (*Team of BAMONA dalam Khatimah, 2014: 9*).

Keberadaan mahluk hidup seperti family dari rayap tersebut dijelaskan dalam Al-Qur'an surah An-Nahl (16): 68:

وَأَوْحَىٰ رَبُّكَ إِلَى النَّحْلِ أَنِ اتَّخِذِي مِنَ الْجِبَالِ بُيُوتًا وَمِنَ الشَّجَرِ وَمِمَّا يَعْرِشُونَ ﴿٦٨﴾

Terjemahnya:

“dan Tuhanmu mewahyukan kepada lebah: "Buatlah sarang-sarang di bukit-bukit, di pohon-pohon kayu, dan di tempat-tempat yang dibikin manusia.". (Kementrian Agama RI, Al-Qur'an dan Terjemahnya: 2014).

Dalam tafsir Al-Mishbah, makna yang terkandung pada ayat ini yaitu arah redaksinya kepada Nabi Muhammad SAW.dengan menyatakan: Dan, ketahuilah, wahai Nabi agung, bahwa Tuhanmu yang membimbing dan selalu berbuat baik telah mewahyukan, yakni mengilhamkan, kepada lebah sehingga naluri baginya bahwa: Buatlah, sebagaimana keadaan seorang yang membuat secara sungguh-sungguh, sarang-sarang sebagian gua-gua pegunungan dan sebagian bukit-bukit dan pada sebagian celah-celah pepohonan dan pada sebagian tempat-tempat tinggi mereka, yakni manusia buat.

Dalam ayat ini tersirat bahwa serangga termasuk larva mampu hidup pada tempat-tempat yang tinggi di pohon kayu, dimana pohon tersebut merupakan habitat pada tahap pertumbuhan dari telur hingga menjadi serangga dewasa dan pohon tersebut juga menjadi sumber makanan dari serangga.

Telur *Cossus cossus* disisipkan diantara celah-celah kulit kayu dimana perkembangan embrio telur berlangsung selama 12 hingga 15 hari. Larva *Cossidae* memiliki karakteristik yang mencerminkan cara hidup mereka, mengebor pada kayu dan batang. Kepala besar, lebih panjang dan lebar dengan rahang besar. *Prothorax*

berbentuk seperti plat yang khas atau perisai yang memiliki ekor margin halus pada *Cossus* (Southdene Sdn, 1986: 11).

Larva yang telah cukup umur kemudian menjadi pupa dengan panjang dari 50 sampai 60 mm dengan *speculum* tajam yang memungkinkannya untuk bergerak sebelum menjadi ngengat dewasa. Tahap pupa berlangsung sekitar 1 bulan, ngengat dewasa muncul dibelakang *exuvia*, siklus ngengat kambing memakan waktu setidaknya 2 tahun.

Saat metamorfosis tidak sempurna serangga melewati tiga tahap perkembangan telur, serangga pradewasa (nimfa), dewasa dan terjadi pada kelompok kecil serangga penghuni kayu seperti rayap (ordo: *Isoptera*). Pada awalnya serangga pradewasa tidak menyerupai serangga dewasa termasuk bentuk mulut. Metamorfosis tidak sempurna diistilahkan *hemimetabolous* dengan perkembangan bentuk sayap di luar tubuh serangga. Pada metamorfosis sempurna serangga melewati empat tahap telur, larva, pupa, dewasa dan terjadi banyak kelompok serangga penghuni kayu seperti *Coleoptera*, *Hymenoptera* dan *Lepidoptera*. Tahap larva memakan kayu dan mengalami ganti kulit yang memungkinkan ukuran tubuh bertambah selama pertumbuhan (Muin dkk, 2010: 71).

Serangga yang mencerna komponen kayu sebagai nutrisi sering dibantu oleh mikroorganisme dengan berbagai cara yang mencakup: Akuisisi enzim yang dihasilkan mikroba pada substrat yang dicerna, pencernaan pendahuluan substrat oleh mikroorganisme sebelum dicerna, pengayaan bahan nutrisi dalam bentuk sel mikrobial dan metabolit, pengeluaran dan detoksifikasi zat ekstraktif kayu, mikroba yang hidup di usus menghasilkan dan melepaskan enzim, mikroorganisme yang bekerja sebagai

pengurai yang melepaskan sumber karbon utama untuk asimilasi serangga (Muin, dkk dalam Hatimah, 2014: 11).

Kebanyakan proses pencernaan karbohidrat, protein dan lipid terjadi pada usus tengah, meskipun sebagian pencernaan selulosa yang disebabkan oleh enzim selulase mikroba juga terjadi di usus belakang pada beberapa kelompok serangga. Hubungan pencernaan serangga dan mikroorganisme dilakukan dengan cara-cara tertentu yaitu, mikroorganisme menghasilkan enzim dalam substrat lambung, substrat dari perencanaan mikroorganisme digunakan untuk pencernaan, mengubah dan menghancurkan zat ekstraktif dari tanaman kayu, mikroorganisme yang hidup dalam usus menghasilkan dan melepaskan enzim (Ridwanti dalam Arhany, 2013: 35). Sehingga dapat dikatakan bahwa simbiosis mutualisme dari mikroorganisme dan kehidupan larva dapat dibuktikan.

B. Bakteri

Bakteri termasuk dalam golongan mikroba yaitu mikroorganisme mikroskopis. Ilmu yang mempelajari tentang organisme mikroskopis disebut mikrobiologi. Ilmuwan menyimpulkan bahwa mikroorganisme muncul kurang lebih 4 juta tahun yang lalu dari senyawa organik kompleks dilautan, atau mungkin dari gumpalan awan yang sangat besar yang mengelilingi bumi (Priyani, 2003, h:3). Dalam Q.S Al Baqarah (2): 164 yang berbunyi:

إِنَّ فِي خَلْقِ السَّمَوَاتِ وَالْأَرْضِ وَاخْتِلَافِ اللَّيْلِ وَالنَّهَارِ وَالْفَلَكَ الَّتِي تَجْرِي فِي الْبَحْرِ بِمَا يَنْفَعُ النَّاسَ وَمَا أَنْزَلَ اللَّهُ مِنَ السَّمَاءِ مِنْ مَّاءٍ فَأَحْيَا بِهِ الْأَرْضَ بَعْدَ مَوْتِهَا وَنَتَّ فِيهَا مِنْ كُلِّ دَابَّةٍ وَتَصْرِيفِ الرِّيْحِ وَالسَّحَابِ الْمُسَخَّرِ بَيْنَ السَّمَاءِ وَالْأَرْضِ لَآيَاتٍ لِقَوْمٍ يَعْقِلُونَ ﴿١٦٤﴾

Terjemahnya:

“Sesungguhnya dalam penciptaan langit dan bumi, silih bergantinya malam dan siang, bahtera yang berlayar di laut membawa apa yang berguna bagi manusia, dan apa yang Allah turunkan dari langit berupa air, lalu dengan air itu Dia hidupkan bumi sesudah mati (kering)-nya dan Dia sebarkan di bumi itu segala jenis hewan, dan pengisaran angin dan awan yang dikendalikan antara langit dan bumi; sungguh (terdapat) tanda-tanda (keesaan dan kebesaran Allah) bagi kaum yang memikirkan.” (Kementrian Agama RI, Al-Qur’an dan Terjemahnya: 2014).

Ayat tersebut menjelaskan bahwa semua jenis mikroba termasuk bakteri adalah ciptaan Allah Maha Kuasa dan juga dari penggalan bukti ayat Al-Quran tersebut telah jelas bahwa kita sebagai orang yang beriman, yang yakin akan adanya sang Khalik harus percaya bahwa seluruh makhluk baik dilangit dan di bumi, baik berukuran besar maupun kecil, bahkan sampai mikroorganisme (jasad renik) yang tidak dapat terlihat dengan mata telanjang adalah makhluk ciptaan Allah SWT. Sesungguhnya manusia hanyalah sedikit pengetahuannya, jika dibandingkan dengan ilmu Allah SWT yang maha luas dan tak terbatas.

Bakteri merupakan mikroorganisme uniseluler, pada umumnya tidak berklorofil, ada beberapa yang fotosintetik dan produksi aseksualnya secara pembelahan dan bakteri mempunyai ukuran sel kecil dimana setiap selnya hanya dapat dilihat dengan bantuan mikroskop. Bakteri pada umumnya mempunyai ukuran sel 0,5-1,0 μm kali 2,0-5,0 μm , dan terdiri dari tiga bentuk dasar yaitu bentuk bulat atau kokus, bentuk batang atau Bacillus bentuk spiral.

Bakteri adalah salah satu golongan organisme prokariotik (tidak mempunyai selubung inti). Bakteri sebagai makhluk hidup tentu memiliki informasi genetik berupa DNA, tapi tidak terlokalisasi dalam tempat khusus (nucleus) dan tidak ada membrane

inti. Bentuk DNA bakteri adalah sirkuler, panjang dan biasa disebut nucleoid. Pada DNA bakteri tidak mempunyai intron dan hanya tersusun atas ekson saja. Bakteri juga memiliki DNA ekstrasomal yang bergabung menjadi plasmid yang berbentuk kecil dan sirkuler (Harniza, 2009 4).

Faktor-faktor yang mempengaruhi pertumbuhan bakteri ada dua faktor yaitu faktor intrinsik dan faktor ekstrinsik. Faktor intrinsik yaitu sifat-sifat dari bahan itu sendiri. Faktor tersebut meliputi; 1) Waktu. Laju perbanyakan bakteri bervariasi menurut spesies dan kondisi pertumbuhannya. Pada kondisi optimal hampir semua bakteri memperbanyak diri dengan pembelahan biner sekali setiap 20 menit; 2) Makanan. Semua mikroorganisme memerlukan nutrient yang akan menyediakan energy (biasanya diperoleh dari substansi mengandung karbon), nitrogen (untuk sintesa protein) dan vitamin; 3) Kelembaban. Mikroorganisme memerlukan air untuk mempertahankan hidupnya. Banyaknya air dalam pangan yang tersedia untuk digunakan dapat di diskripsikan dengan istilah aktivitas air; 4) Mikroorganisme dapat diklasifikasikan menjadi tiga kelompok berdasarkan suhu pertumbuhan yang diperlukannya; a) Psikrofil (organisme yang suka dingin) dapat tumbuh baik pada suhu dibawah 20 C, kisaran suhu optimal adalah 10 C sampai 20 C; b) Mesofil (organisme yang suka pada suhu sedang) memiliki suhu pertumbuhan optimal antara 20 C sampai 45 C; dan c) Termofil (Organisme yang suka pada suhu tinggi) dapat tumbuh baik pada suhu diatas 45 C kisaran pertumbuhan optimalnya adalah 50 C sampai 60 C; dan 5) Oksigen. Tersedianya oksigen dapat mempengaruhi pertumbuhan mikroorganisme, bakteri diklasifikasikan menjadi tiga kelompok menurut keperluan oksigennya; a)

Aerob Obligat (hanya dapat tumbuh jika terdapat oksigen yang banyak); b) Aerob Fakultatif (tumbuh dengan baik jika oksigen cukup, tetapi juga dapat tumbuh secara anaerob); dan c) Anaerob Fakultatif (tumbuh dengan baik jika tidak ada oksigen, tetapi juga dapat tumbuh secara aerob (Rifqianingrum, 2010: 2).

Faktor ekstrinsik yaitu kondisi lingkungan dari penanganan dan penyimpanan bahan pangan. Kondisi pangan produk bahan pangan akan juga mempengaruhi spesies mikroorganisme yang mungkin berkembang dan menyebabkan kerusakan. Bahan pangan yang disimpan pada suhu lemari es akan dirusak oleh spesies dari kelompok Psikrotrofik (Rifqianingrum, 2010: 2).

1. Isolasi Bakteri

Teknik isolasi mikroba adalah suatu usaha untuk menumbuhkan mikroba di luar dari lingkungan alamiahnya. Pemisahan mikroba dari lingkungannya ini bertujuan untuk memperoleh biakan bakteri yang sudah tidak bercampur lagi dengan bakteri lainnya. Bakteri dipindahkan dari satu tempat ke tempat lainnya harus menggunakan prosedur aseptik. Aseptik berarti bebas dari sepsis, yaitu kondisi terkontaminasi karena mikroorganisme lain. Teknik aseptik ini sangat penting bila bekerja dengan bakteri. Beberapa alat yang digunakan untuk menjalankan prosedur ini adalah bunsen dan laminar air flow. Bila tidak dijalankan dengan tepat, ada kemungkinan kontaminasi oleh mikroorganisme lain sehingga akan mengganggu hasil yang diharapkan. Teknik aseptis juga melindungi dari kontaminasi bakteri.

Mikroorganisme yang akan diisolasi dapat berupa biakan murni atau populasi campuran. Bila biakan yang akan diidentifikasi ini tercemar perlu dilakukan

pemurnian terlebih dahulu. Pemurnian dilakukan dengan cara menggores suspensi mikroba yang akan diisolasi pada agar lempengan. Setelah diperoleh koloni yang terpisah dibuat pewarnaan gram dari beberapa koloni untuk melihat kemurnian biakan (Bibiana, 1994: 77).

Teknik dalam mengisolasi bakteri memiliki beberapa variasi metode misalnya, metode goresan, metode taburan/sebar dan metode apusan. Pemilihan teknik ini didasarkan pada tujuan penelitian/percobaan (Khatimah, 2014, h: 30).

Faktor penting yang harus diperhatikan dalam mengisolasi bakteri adalah komponen media yang digunakan untuk menumbuhkan bakteri tersebut. Media yang digunakan untuk mengisolasi bakteri di laboratorium dapat berupa media dasar, media penyubur dan media selektif. Media dasar merupakan media pembiakan sederhana yang mengandung zat-zat yang umum diperlukan oleh sebagian besar mikroorganisme dan juga dapat dipakai sebagai komponen dasar untuk membuat medium pembiakan lain. Medium penyubur dibuat dari medium pembiakan dasar dengan penambahan zat lain untuk mempersubur pertumbuhan bakteri sedangkan medium selektif adalah medium yang digunakan untuk menyeleksi bakteri yang diperlukan dari campuran bakteri-bakteri lain (Irianto dalam Fitriani, 2013: 13).

Terdapat tiga jenis isolasi yang umum dilakukan dalam mengisolasi bakteri yaitu isolasi pada media cawan, isolasi pada medium cair dan isolasi sel tunggal. Isolasi agar cawan dilakukan dengan menggunakan goresan kuadran atau metode agar tuang. Keberhasilan metode ini sangat tinggi karena kebanyakan bakteri dapat membentuk koloni pada media padat sehingga mudah diisolasi dengan cara menyebarkan sel-sel

tersebut pada agar cawan sehingga timbul koloni-koloni yang terpisah (Irianto dalam Fitriani, 2013: 13-14).

2. Bakteri Uji

a. *Escherchia coli*

E.Coli merupakan bakteri gram negative dari family Enterobacteriaceae yang hidup dalam usus kolon manusia dan usus hewan berdarah panas. bakteri ini tidak berspora, berbentuk basil dengan diameter 0,5 nm dan panjang 1,0-3,0 nm, dan merupakan bakteri anaerob fakultatif. Bakteri ini dapat memfermentasi laktosa dan mampu memproduksi indol dan toxin yang dapat memfermentasi laktosa. *E. Coli* mempunyai periplasman *single layer* dengan peptidoglikan, bergerak menggunakan peritrichous flagella, dan hidup baik pada suhu 15-48 C dengan pH 5,5-8,0 (Ramadhan, 2015: 32). Klasifikasi dari *E.Coli* sebagai berikut:

Divisi : Protophyta

Kelas :Schizomycetes

Bangsa: Eubacteriales

Suku : Enterobacteriaceae

Marga : *Eschericia*

Jenis : *Escherchia coli*

E.coli mempunyai beberapa antigen, yaitu antigen O (polisakarida), antigen K (kapsular), antigen H (flagella). Antigen O merupakan antigen somatic berada dibagian terluar dinding sel lipopolisakarida dan terdiri dari unit berulang polisakarida.

Antigen K adalah antigen polisakarida yang terletak dikapsul. *E.coli* berperan penting untuk pencernaan makanan dengan memproduksi vitamin K dari materi-materi yang tidak tercernakan di usus besar (Pratiwi, 2015).

b. Pseudomonas aeruginosa

Pseudomonas aeruginosa adalah bakteri gram negative aerob obligat, berkapsul, mempunyai flagella polar sehingga bersifat motil, berukuran sekitar 0,5-1,0 nm. Bakteri ini tidak menghasilkan spora dan tidak dapat memfermentasikan karbohidrat. *Pseudomonas aeruginosa* merupakan bakteri oportunistis yaitu bakteri yang menyebabkan infeksi hanya pada orang yang keadaan imunnya menurun. *Pseudomonas aeruginosa* memproduksi alginate yang menginfeksi paru-paru dari penderita *cystic fibrosis* dan mengakibatkan masalah pernapasan yang serius. *Pseudomonas aeruginosa* juga dapat membentuk biofilm yang terbuat dari kapsul glikokalis untuk mengurangi keefektifan mekanisme sistem imun inang sehingga dapat mempertahankan hidup lebih lama (Ramadhan, 2015). Klasifikasi dari *Pseudomonas aeruginosa* adalah sebagai berikut :

Divisi : Bacteria
Sb Divisi : Proteobacteria
Kelas : Gamma Proteobacteria
Bangsa : Pseudomonadales
Suku : Pseudomonadaceae
Marga : Pseudomonas
Spesies : *Pseudomonas aeruginosa*

Pseudomonas aeruginosa digolongkan ke dalam *true Pseudomonas*. *Pseudomonas aeruginosa* berwarna hijau kebiruan. Fluoresensi hijau kebiruan yang ditimbulkan ini merupakan perpaduan bermacam pigmen. *Pseudomonas aeruginosa* mengandung *pyorubin* yang berwarna merah. *Pseudomonas aeruginosa* memproduksi katalase, oksidase dan amonia dari arginin.

c. *Bacillus subtilis*

Bacillus subtilis merupakan bakteri gram positif berbentuk batang besar, membentuk rantai, berspora, dan sifatnya aerob. Panjang bakteri ini 2-3 nm dan lebarnya 0,7-0,8 nm. Bakteri ini menggunakan sumber N dan C ,untuk energi pertumbuhan. Spora resisten terhadap perubahan lingkungan, tahan terhadap panas kering dan desinfektan kimia tertentu selama waktu yang cukup lama dan tetap ada selama bertahun-tahun dalam tanah yang kering. *Bacillus subtilis* menyebabkan penyakit pada manusia dengan system imun terganggu, misalnya gastroenteritis akut dan meningitis. Bakteri ini juga dikenal sebagai penyebab keasaman pada makanan kaleng karena fermentasi gula yang dikandung bahan pangan tersebut (Pratiwi, 2015).Berikut ini klasifikasi *Bacillus subtilis* adalah:

Kingdom : Bacteria
 Filum : Firmicutes
 Kelas : Bacilli
 Ordo : Bacillales
 Famili : Bacillaceae
 Genus : Bacillus

Spesies : *Bacillus subtilis*

Bakteri ini menggunakan sumber N dan C untuk energi pertumbuhan. Spora resisten terhadap perubahan lingkungan, tahan terhadap panas kering dan desinfektan kimia tertentu selama waktu yang cukup lama dan tetap ada selama bertahun-tahun dalam tanah yang kering.

d. *Staphylococcus epidermidis*

Staphylococcus epidermidis merupakan bakteri gram positif, aerob atau anaerob fakultatif berbentuk bola atau kokus berkelompok tidak teratur, diameter 0,8-1,0 nm tidak membentuk spora dan tidak bergerak, koloni berwarna putih. Bakteri ini tumbuh cepat pada suhu 37 C. koloni pada pembenihan padat berbentuk bulat halus, menonjol, berkilau, tidak menghasilkan pigmen, berwarna putih porselen sehingga *Staphylococcus epidermidis* disebut *Staphylococcus albus*, koagulasi – negative dan tidak meragi manitol (Ramadhan, 2015). Sistematika *Staphylococcus epidermidis* adalah:

Divisi : Firmicutes

Kelas : Bacilli

Bangsa : Bacillales

Famili : Staphylococcaceae

Marga : *Staphylococcus*

Species : *Staphylococcus epidermidis*

Staphylococcus epidermidis terdapat pada kulit, selaput lendir, bisul dan luka. Dapat menimbulkan penyakit melalui kemampuannya berkembang biak dan menyebar luas dalam jaringan.

C. Antibakteri

Obat-obatan yang digunakan untuk membasmi mikroorganisme yang menyebabkan infeksi pada manusia, hewan ataupun tumbuhan harus bersifat toksisitas selektif artinya obat atau zat tersebut harus bersifat toksik terhadap mikroorganisme penyebab penyakit tetapi relative tidak toksik terhadap jasad-inang atau hospes (Djide, 2008: 339).

Suatu antimikroba memperlihatkan toksisitas yang selektif, dimana obatnya lebih toksik terhadap mikroorganisme dibandingkan pada sel inang. Hal ini dapat terjadi karena pengaruh obat yang selektif terhadap mikroorganisme atau karena obat pada reaksi-reaksi biokimia yang penting dalam sel parasit lebih unggul dari pada pengaruhnya terhadap inang, disamping itu struktur sel mikroorganisme berbeda dengan struktur sel pada manusia. (Djide, 2008: 339).

Antibakteri adalah merupakan zat yang menghambat pertumbuhan bakteri dan digunakan secara khusus untuk mengobati infeksi. Menurut Jahari (2013, h: 15) sifat-sifat dari antibakteri adalah: Bakteriostatika, yaitu zat atau bahan yang dapat menghambat atau menghentikan pertumbuhan mikroorganisme (bakteri). Dalam keadaan seperti jumlah mikroorganisme menjadi stasioner, tidak dapat lagi multiplikasi dan berkembang biak. Sifat kedua yaitu bakteriosida yaitu zat atau bahan yang dapat membunuh mikroorganisme (bakteri). Dalam hal ini jumlah mikroorganisme multiplikasi atau berkembang biak.

Menurut Adawiyah (2015: 24) berdasarkan mekanisme kerjanya, antimikroba dibagi dalam lima kelompok. Kelompok pertama adalah antimikroba yang menghambat metabolisme sel mikroba. Mikroba membutuhkan asam folat untuk kelangsungan hidupnya. Berbeda dengan mamalia yang mendapatkan asam folat dari luar, kuman patogen harus mensintesis sendiri asam folat dari asam amino benzoat (PABA) untuk kebutuhan hidupnya.

Kelompok kedua adalah antimikroba yang menghambat sintesis dinding sel mikroba. Antimikroba menghambat reaksi dalam proses sintesis dinding sel. Dikarenakan tekanan osmotik dalam sel mikroba lebih tinggi daripada diluar sel, maka kerusakan dinding sel mikroba akan menyebabkan terjadinya lisis, yang merupakan dasar efek bakterisidal pada kuman yang peka.

Kelompok ketiga, antimikroba yang mengganggu keutuhan membran sel mikroba. Untuk kehidupannya, sel mikroba perlu mensintesis berbagai protein. Sintesis protein berlangsung di ribosom, dengan bantuan mRNA dan tRNA. Pada bakteri, ribosom terdiri atas dua sub unit yang berdasarkan konstanta sedimentasi dinyatakan sebagai ribosom 30S dan 50S. Untuk berfungsi pada sintesis protein, kedua komponen ini akan bersatu pada pangkal rantai mRNA menjadi ribosom 70

D. *Polymerase Chain Reaction (PCR)*

Reaksi berantai polymerase (*Polymerase Chain Reaction*, PCR) adalah suatu metode enzimatik untuk melipatgandakan secara eksponensial sekuens nukleotida tertentu dengan cara *in vitro*. Metode ini pertama kali dikembangkan pada tahun 1985 oleh Kary B. Mullis. Pada awal perkembangannya metode ini hanya digunakan untuk melipatgandakan molekul DNA, tetapi kemudian dikembangkan lebih lanjut sehingga

dapat digunakan pula untuk melipatgandakan dan melakukan kuantitasi molekul mRNA. *PCR* adalah suatu teknik sintesis amplifikasi sekuen DNA secara *in vitro*. Mampu mengamplifikasi sekuen DNA dari suatu spesies yang spesifik untuk suatu mikroorganisme, yang jumlahnya mencapai jutaan kali dalam waktu beberapa jam (Angria, 2012: 56).

PCR adalah suatu cara sederhana dan cepat untuk membuat *multiple copies* atau memperbanyak sekuens DNA spesifik yang diinginkan dengan meniru replikasi rDNA *in vivo* secara *in vitro*. PCR memungkinkan sejumlah kecil sekuens DNA tertentu disalin jutaan kali untuk diperbanyak sehingga dapat dianalisis atau dimodifikasi. Replikasi materi genetik dilaksanakan oleh enzim-enzim yang disebut DNA polymerase, yang secara alami memang berperan dalam memperbanyak DNA pada proses replikasi. Dengan menggunakan teknik *polymerase chain reaction* (PCR), setiap materi genetik apapun dapat ditentukan dengan tepat dan direplikasi dalam jumlah banyak dengan cara menentukan sepasang DNA primer yang mengikat sekuens DNA yang dikehendaki. Cara kerja PCR dimulai dari pengikatan dua oligonukleotida (primer) yang telah diketahui komposisinya ke suatu sekuens DNA. Setelah itu, DNA polymerase akan memperpanjang oligonukleotida tersebut. Setiap reaksi akan diulang setelah tahap denaturasi sehingga terjadilah amplifikasi (penguatan) secara eksponensial.

Proses PCR melibatkan siklus (sampai 30 siklus) yang masing-masing terdiri dari 3 tahap yang berurutan yang tahap denaturasi, tahap penempelan (*annealing* pasangan primer pada rantai ganda DNA target), dan tahap pemanjangan (*extension* atau *polimerisasi*). Apabila ketiga tahap dalam proses *PCR* ini telah lengkap dilakukan, maka setiap satu segmen DNA pita ganda diamplifikasi menjadi dua

segmen *DNA* pita ganda yang identik, sehingga jumlahnya dua kali lebih banyak dari jumlah semula (Angria, 2012: 56).

Kelebihan dari penggunaan metode ini yaitu bersifat kodominan, sehingga sangat baik untuk komparatif pemetaan genom. Polymorphisme akan menghasilkan perbedaan ukuran fragmen yang terpotong, sehingga setiap siklus restriksi dapat dipetakan, dapat diturunkan dari nuclear genom kloroplas genom dan mitokondria genom (Adams, 1992:57).

Komponen-komponen yang diperlukan pada proses PCR adalah tempat DNA; sepasang primer, yaitu suatu oligonukleotida pendek yang mempunyai urutan nukleotida yang komplementer dengan urutan nukleotida DNA template; dNTPs (*Deoxynucleotide triphosphate*); buffer PCR, magnesium klorida ($MgCl_2$) dan enzim polimerase DNA. Proses PCR melibatkan beberapa tahap yaitu: pra-denaturasi DNA template; denaturasi DNA template (*annealing*), pemanjangan primer (*extension*), pematangan (*postextension*). Tahap kedua dan tahap keempat merupakan tahap berulang (siklus) dimana pada setiap siklus terjadi duplikasi jumlah DNA (Utami, 2015, h:9).

E. Elektroforesis

Elektroforesis adalah suatu teknik yang mengukur laju perpindahan atau pergerakan partikel-partikel bermuatan dalam suatu medan listrik. Prinsip kerja dari elektroforesis berdasarkan pergerakan partikel-partikel bermuatan negatif (anion), dalam hal tersebut DNA, yang bergerak menuju kutub positif (anode), sedangkan partikel-partikel bermuatan positif (kation) akan bergerak menuju kutub negatif (anode). Elektroforesis digunakan untuk mengamati hasil amplifikasi dari DNA. Hasil elektroforesis yang terlihat adalah terbentuknya *band* yang merupakan

fragmen DNA hasil amplifikasi dan menunjukkan potongan-potongan jumlah pasangan basanya (Klug & Cummings dalam Ekawati, 2014: 10). Teknik elektroforesis mempergunakan medium yang terbuat dari gel *agarose*.

Elektroforesis dengan *agarose* atau *acrylamid* merupakan metode standar untuk memisahkan, mengidentifikasi, mengkarakterisasi dan purifikasi molekul DNA atau RNA. Elektroforesis merupakan alat pendukung yang sangat pokok dalam teknologi rekombinan dengan aplikasi yang luas, baik untuk fraksinasi untai tunggal ataupun untai ganda molekul DNA (Angria, 2012: 56).

Elektroforesis dengan *agarose* gel termasuk teknik yang sederhana, mudah penanganannya, cepat dikerjakan, murah dan memerlukan sampel yang relatif sedikit (1 ng DNA). Keuntungan lain penggunaan *agarose* gel, yaitu lokasi DNA (*DNA fragmen*) dalam gel bisa diamati langsung secara 'in situ' dengan menggunakan *ethidium bromida*, baik dengan mencampur langsung dalam gel buffer ataupun setelah elektroforesis berakhir. Pemakaian *ethidium bromide* dengan melarutkan langsung dalam buffer dapat mempengaruhi mobilitas DNA dalam gel. Warna ini berinteraksi dengan basa molekul DNA dengan memberikan warna orange fluorescence di bawah lampu ultra violet (UV). Di samping faktor-faktor yang telah disebutkan di atas kecepatan migrasi DNA dalam *agarose gel* ditentukan pula oleh konsentrasi agar, komposisi basa DNA dan temperatur (Angria, 2012: 57).

BAB III

METODOLOGI PENELITIAN

A. Jenis dan Lokasi Penelitian

Jenis penelitian yang dilakukan adalah penelitian kuantitatif eksperimental dan lokasi penelitian dilakukan di Laboratorium Biokimia Jurusan Kimia Fakultas Sains dan Teknologi, laboratorium Mikrobiologi Jurusan Farmasi Fakultas Kedokteran dan Ilmu Kesehatan UIN Alauddin Makassar dan Laboratorium FER RS Universitas Hasanuddin.

B. Alat dan Bahan

1. Alat

Alat-alat yang digunakan pada penelitian ini adalah laminar air flow, autoklaf, incubator, lemari pendingin, mikroskop, neraca analitik, oven, sheker, penangas, botol steril, cawan petri, deck glass, erlenmeyer 250 mL dan 100 mL, gelas arloji, gelas kimia 250 mL, gelas ukur 100 mL, tabung reaksi, pembakar spiritus, pinset, ose bulat, ose lurus, sendok stainless steel dan silet,

2. Bahan

Bahan yang digunakan pada penelitian ini adalah sampel larva *Cossus cossus*, air suling, aluminium foil, bakti agar, biakan murni (*Escherichia coli*, *Bacillus subtilis*, *Pseudomonas aeruginosa*, *Staphylococcus epidermidis*), CMC, congo red, dick blank (oxid), kapas, kertas indikator pH, K_2HPO_4 , KCl, medium Maltose Yeast Broth (MYB), Muller Hilton Agar (MHA), Nutrient Agar (NA).

C. Prosedur Kerja

1. Isolasi Bakteri

a. Sterilisasi Alat-alat Gelas

Alat-alat yang akan disterilisasi dibungkus dengan kertas koran hingga tertutup semua dengan rapi. Alat-alat dimasukkan dalam *autoclave* dan dipanaskan pada suhu 121°C selama 10-15 menit. *Autoclave* dimatikan dan dibiarkan sampai suhunya dingin. Alat-alat diambil dan dipergunakan atau disimpan dalam tempat yang aman dan masih dalam keadaan terbungkus.

b. Preparasi Sampel

Sampel larva *Cossus cossus* yang diperoleh dari pohon meteng (*Baccaurea racemosa* Rein) di desa Lejja, Kabupaten Soppeng dimana sebelum pengambilan sampel *Cossus cossus*, terlebih dahulu dilakukan identifikasi pohon tempat larva tersebut hidup di lapangan. Larva yang diperoleh diawetkan dengan cara direndam dalam alkohol 70%. Sampel yang telah direndam dapat diberi perlakuan selanjutnya untuk diuji spesiesnya.

Sampel *Cossus cossus* yang masih hidup disayat bagian perut dengan cara mengeluarkan organ pencernaannya kemudian disuspensikan dalam NaCl 1%. Usus diambil pada bagian belakang larva dengan terlebih dahulu memotong kepala dan bagian ekor tubuh larva, kemudian menarik keluar bagian usus. Setelah mengeluarkan bagian usus, bagian tubuh lainnya kemudian di keluarkan (Arhany, 2013, h: 49).

c. Isolasi Bakteri

Usus yang dikeluarkan dari larva *Cossus cossus* kemudian disuspensikan dalam NaCl fisiologis dan diinokulasikan dalam media NA dengan menggunakan metode agar tuang dan diinkubasi selama 2x24jam.

d. Pemurnian Bakteri

Isolat bakteri dimurnikan dengan diinokulasikan dengan metode kuadran. Biakan murni tersebut lalu dipindahkan pada media selektif miring sebagai stok.

2. Identifikasi Molekuler

a) Ekstraksi DNA

Melakukan dengan memanen sampel dengan memasukkan tripsin kedalam mikrosentrifuge sebanyak 1,5 mL dan sampel isolat mengambil dengan menggunakan ose, kemudian mensentrifuge selama 5 menit dengan kecepatan 300 rpm. Membuang supernatan dan residu sel di tambahkan 200 μ L PBS. Menambahkan 20 μ L Proteinase K lalu menginkubasi pada suhu 60°C selama 5 menit. Membuang supernatan dan residu sel ditambahkan 200 μ L GBS Buffer, menghomongenkan dengan menggunakan vortex dan menginkubasi pada suhu 60 °C selama 2 menit ditambahkan 5 μ L RNase (50 mg/mL) dan campuran tersebut di vortex serta menginkubasi selama 5 menit pada suhu kamar untuk memastikan efisien degradasi RNA. . Membuang supernatan dan residu sel ditambahkan 200 μ L etanol kemudian vortex selama 10 detik. Jika endapan muncul pindahkan kedalam mikrocup 2 mL (termasuk endapan larutan) kemudian mensentrifuge 14000 rpm selama 1 menit. Menambahkan kemudian sintrifuge 14000 rpm selama 30 detik dan menambahkan 600 μ L buffer Wash sentrifuge 14000 rpm selama 30 detik. Membuang supernatan dan residu sel menambahkan 100 μ L larutan standar elusi kemudian memindahkan sampel kedalam mikrocup 1,5 mL menambahkan buffer elusi (10 mM tris-HCl, pH 8,5 pada 25 °C) . Menambahkan Buffer TE (10 mM Tris-HCl, 1 mM EDTA, pH 8,0) untuk elusi yang bermanfaat sebagai EDTA mempertahankan DNA untuk tahan dalam jangka panjang.

mendiamkan selama 3 menit. Sentrifuge 14000 rpm selama 30 detik untuk mengelusi DNA dimurnikan. (10 mM tris-HCl, pH 8,5 pada 25 °C).

b). Polymerase Chain Reaction (PCR)

Tahap pertama pembuatan PCR Mix dengan memasukkan kedalam tabung PCR dengan 25 µl volume total yang terdiri atas 1 µL DNA sampel dengan konsentrasi 25-50 ng µL; 10 x buffer 5 µL, 25 mM MgCl₂ 2 µL; dNTP 10 mM 1 µL; Pasangan primer ITS1 (5' TCCGTAGG TGAACCTGCGG 3') dan ITS4 (5' TCCTCC GCTTATTGATATGC 3') masing-masing 1 µL; enzim hotstar 0,25 µL; DNA 5 µL; dan ddH₂O 34,75 µL.

Amplifikasi didahului dengan denaturasi awal selama 5 menit pada 94 °C, dilanjutkan sebanyak 35 siklus melalui tiga tahapan meliputi denaturasi selama 1 menit pada 94 °C, penempelan primer (*annealing*) selama 1 menit pada 55 °C, sintesis selama 2 menit pada 72 °C, pada tahap akhir ditambah 10 menit pada 72 °C (Lagiastuti, 2012: 33).

c). Elektroforesis

Analisis DNA hasil amplifikasi dilakukan dengan elektroforesis menggunakan gel agarosa 1% dalam bufer *Tris Boric EDTA* (TBE 0.5x) dan visualisasi menggunakan sinar UV (Lagiastuti, 2012: 33).

3. Uji Aktivitas Antibakteri

a. Peremajaan Mikroba Uji

Biakan uji *Escherichia coli*, *Bacillus subtilis*, *Pseudomonas aeruginosa*, *Staphylococcus epidermidis* masing-masing diambil 1 ose lalu diinokulasikan dengan cara digoreskan pada medium NA miring lalu diinkubasikan pada suhu 37 °C selama 1x24 jam.

b. Pembuatan Suspensi Mikroba Uji

Mikroba untuk uji bakteri yang telah diremajakan disuspensikan dengan larutan NaCl fisiologis (NaCl 0,9%) steril lalu diukur transmittansi pada 25 % dengan menggunakan spektrofotometer UV-Vis pada panjang gelombang 580 nm. Sebagai blanko digunakan larutan NaCl fisiologis. (Khatimah, 2014: 23).

c. Fermentasi

Koloni biakan murni diambil menggunakan ose dalam medium selektif miring lalu diinkubasi pada suhu 37 °C selama 1x 24 jam, kemudian disuspensikan dengan 2 mL larutan NaCl fisiologis dan diinokulasikan dalam 10 mL medium pembenihan cair MY-Broth, inokulum sebanyak 1 mL dipipet dan dimasukkan ke tabung reaksi yang berisi 10 mL medium cair MY- Broth, diinkubasi pada suhu 37°C selama 1 x 24 jam dan dikocok menggunakan shaker dengan kecepatan 200 rpm (Khatimah, 2014: 23)

d. Pengujian Aktivitas Antibakteri

Medium yang digunakan untuk metode difusi cakram adalah medium MHA. Dengan metode tuang, pada setiap cawan petri diinokulasikan 0,1 mL mikroorganisme uji dan 10 mL medium. Hasil fermentasi isolat sebanyak 20 µL diteteskan pada kertas cakram steril kemudian diangin-anginkan, lalu kertas cakram tersebut diletakkan diatas medium uji yang telah mengandung mikroorganisme uji. Cawan kemudian diinkubasi selama 24 jam pada suhu 37°C. Sebagai kontrol positif digunakan larutan kloramfenikol 30 ppm dan kontrol negatif digunakan larutan alkohol 70%. Zona hambat yang terbentuk ditandai dengan adanya zona bening disekitar kertas cakram steril setelah masa inkubasi dan diukur diameter zona hambatnya dengan jangka sorong (Naid, 2013 Vol.17 No.3, h: 64).

BAB IV

HASIL DAN PEMBAHASAN

Penelitian mengenai isolasi bakteri simbion yang bersumber dari larva *Cossus cossus* dilakukan dalam 3 tahapan. Tahap pertama yaitu isolasi bakteri, tahap kedua adalah identifikasi bakteri dan tahap ketiga adalah proses uji aktivitas antibiotik. Sebelum semua tahapan penelitian tersebut, terlebih dahulu dilakukan pengambilan sampel dipemandian air panas desa Lejja Kabupaten Soppeng.

A. Hasil Penelitian

1. Isolasi Mikroba dari Usus larva *Cossus cossus*

Isolasi bakteri simbion dari larva *Cossus cossus* dilakukan dengan menggunakan media pembiakan *Nutrient Agar* (NA) dengan metode agar tuang. Berdasarkan hasil penelitian yang telah dilakukan, maka diperoleh isolat bakteri seperti yang dilihat pada gambar 4.1. Pada gambar 4.1 diperlihatkan isolat NF₁, NF₂ dan NF₃ yang diisolasi dari organ pencernaan larva *Cossus cossus*. Isolat NF₁ diperoleh dari pengenceran 10⁻³ suspensi organ pencernaan larva *Cossus cossus* sedangkan isolat NF₂ dan NF₃ diperoleh dari suspense awal organ pencernaan larva *Cossus cossus*.

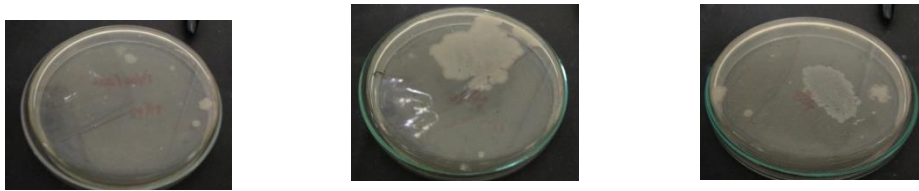
Isolat NF₁Isolat NF₂Isolat NF₃Gambar 4.1 Isolat bakteri simbiosis dari usus larva *Cossus cossus*

2. Pemurnian Isolat Bakteri

Isolat bakteri yang diperoleh dari medium dasar dipindahkan ke medium baru dengan menggunakan metode gores dan metode kuadran. Hasil pengamatan dapat dilihat pada gambar 4.2.

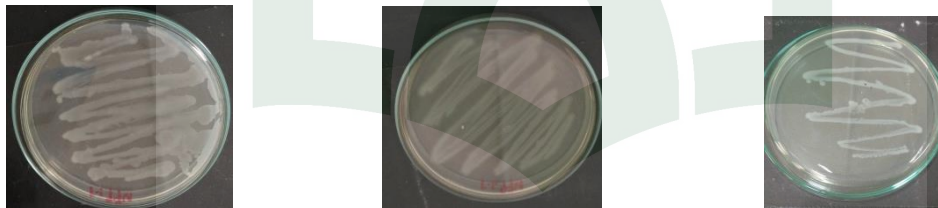
Isolat NF₁Isolat NF₂Isolat NF₃Gambar 4.2 Isolat murni bakteri simbiosis dari usus larva *Cossus cossus*

Dari gambar 4.2 dapat dilihat ciri morfologi dari isolat NF₁ dan NF₂ menunjukkan persamaan yakni koloni berbentuk besar dan halus dengan permukaan rata.

3. Identifikasi spesies dari bakteri simbion larva *Cossus cossus*

Identifikasi molekuler isolat dengan menggunakan *Polymerase Chain Reaction* (PCR) amplifikasi DNA ribosom (rDNA) isolat NF₁, dan NF₃ dari larva *Cossus cossus* menggunakan pasangan primer ITS 1 dan ITS4 diperoleh hasil elektroforesis yang dilihat dengan alat sinar UV (*UV Transluminator*)

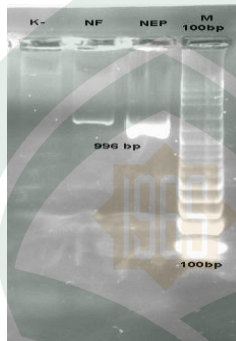

Gambar 4.4 Hasil Elektroforesis Amplifikasi DNA

Selanjutnya hasil elektroforesis di sequencing bertujuan untuk membaca urutan nukleotida DNA yang dijadikan acuan untuk identifikasi isolate hingga tingkat genus menggunakan metode bioinformatika *Basic Local Alignment Search Tool* (BLAST) dari NCBI secara online di alamat website <http://blast.ncbi.nlm.nih.gov/Blast.cgi>.

Description	Max Score	Total Score	Query Cover	E Value	Ident	Accession
<i>Pseudomonas aeruginosa</i>	1304	5169	93%	0.0	99%	CP017353.1

Tabel 4.1 Hasil blast sequencing isolat NF₁ dan NF₂

Description	Max score	Total score	Query Cover	E value	Ident	Accession
<i>Enterobacter cloacae</i>	422	422	89%	3e-114	91%	CP010512.1

Tabel 4.2 Hasil blast sequencing Isolat NF₃

4. Uji Aktivitas Antibakteri dari fermentat isolat larva *Cossus cossus*

Uji aktivitas antibiotik terhadap 4 bakteri uji menggunakan medium MHA dengan metode difusi agar dan menggunakan *antimicrobial susceptibility test discs*.

Hasil pengamatan yang diperoleh adalah:

a. *Echerchia coli*



Gambar 4.2 Uji aktivitas antibiotik fermentat Isolat NF₁, NF₂ dan NF₃ terhadap *E.coli*

Dari gambar 4.2 dapat diketahui bahwa tidak ditemukan aktivitas antibiotik dari fermentat Isolat NF₁, NF₂ dan NF₃ terhadap *E.coli*.

b. *Pseudomonas Aeruginosa*



Gambar 4.3 Uji aktivitas antibiotik fermentat Isolat NF₁, NF₂ dan NF₃ terhadap *P.aeruginosa*

Dari gambar 4.3 dapat diketahui bahwa tidak ditemukan aktivitas antibiotik dari fermentat Isolat NF₁, NF₂ dan NF₃ terhadap *P.aeruginosa*

c. *Staphylococcus epidermidis*

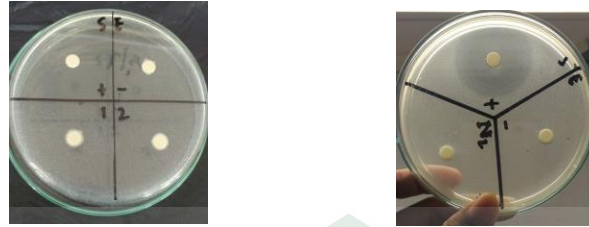

Gambar 4.4 Uji aktivitas antibiotik fermentat Isolat NF₁, NF₂ dan NF₃ terhadap

S.epidermidis

Dari gambar 4.4 dapat diketahui bahwa tidak ditemukan aktivitas antibiotik dari fermentat Isolat NF₁, NF₂ dan NF₃ terhadap *S.epidermidis*.

d. *Bacillus subtilis*

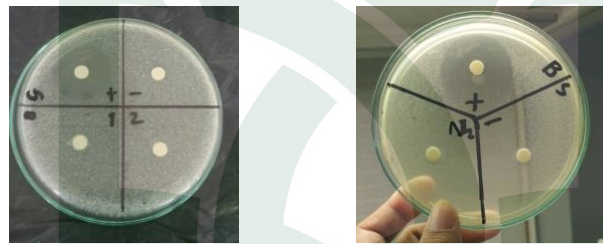

Gambar 4.5 Uji aktivitas antibiotik fermentat Isolat NF₁, NF₂ dan NF₃ terhadap *B. subtilis*

Dari gambar 4.5 dapat diketahui bahwa tidak ditemukan aktivitas antibiotik dari fermentat Isolat NF₁, NF₂ dan NF₃ terhadap *B.subtilis*

C. Pembahasan

1. Isolasi Bakteri Simbion Dari Larva *Cossus cossus*

Sampel larva *Cossus cossus* diambil pada pohon Menteng (*Baccaurea racemosa* Rein), sampel disimpan dalam toples kaca yang didalamnya sudah diberi kapas dan serpihan kayu tempat larva tersebut hidup yang bertujuan agar sampel mampu bertahan hidup selama perjalanan.

Tahap pertama pada penelitian ini yaitu isolasi bakteri. Metode yang dilakukan adalah metode agar tuang dan dilanjutkan dengan metode cawan gores. Prinsip dari metode ini adalah menumbuhkan bakteri dalam wadah cawan petri yang berisi media padat. Media merupakan kumpulan nutrisi-nutrisi yang diperlukan untuk pertumbuhan bakteri. Pada penelitian ini media yang digunakan adalah media Nutrient Agar (NA) yang komposisinya terdapat pepton sebagai sumber karbohidrat, yeast ekstrak sebagai sumber protein, CaCl_2 dan BaCl_2 sebagai sumber mineral. Dimana semua bahan tersebut dibutuhkan oleh bakteri sebagai nutrisi utama untuk pertumbuhan.

Proses isolasi bakteri ini dimulai dengan mengeluarkan organ usus dari larva *Cossus cossus* yang disuspensikan dalam NaCl Fisiologis. Sampel tersebut diinokulasikan kedalam media yang telah disterilisasi dan dituang dalam cawan petri. Sterilisasi media sendiri menggunakan alat autoclave dengan suhu 121°C selama 15 menit yang merupakan waktu yang umum digunakan untuk memaksimalkan transfer panas terhadap objek sterilisasi. Sterilisasi diperlukan untuk mematikan mikroba yang mungkin terdapat dalam media sehingga tidak menyebabkan kontaminasi pada media. Perpaduan suhu dan tekanan pada autoclave akan memberi kekuatan yang lebih besar untuk membunuh sel-sel mikroba.

Bakteri yang telah diinokulasi, selanjutnya media diinkubasi dalam inkubator pada suhu 37°C selama 2 hari. Inkubasi ini dimaksudkan untuk membuat kondisi yang sesuai agar bakteri dapat tumbuh. Waktu 2 hari dipilih karena bakteri pada umumnya sudah dapat tumbuh dalam jangka waktu 24-48 jam. Setelah koloni tumbuh, maka selanjutnya dilakukan pengembangbiakan dengan metode cawan gores dengan masa

inkubasi 24 jam hingga akhirnya diperoleh koloni yang tumbuh tampak berwarna putih dan berbentuk bulatan-bulatan kecil.

2. Identifikasi Molekuler dengan Metode PCR dan Simbiosis Mutualisme antara Insekta dan Bakteri

a. Identifikasi Molekuler dengan Metode PCR

Identifikasi isolat larva *Cossus cossus* dilakukan dengan menggunakan teknik *Polymerase Chain Reaction* (PCR). Metode PCR digunakan karena mampu mengidentifikasi hingga tingkat spesies dari isolat yang diuji. Isolat DNA dapat diidentifikasi dengan menggunakan elektroforesis gel agarosa. Gel agarosa jika berada dibawah sinar UV akan memperlihatkan adanya pita-pita DNA yang menandakan bahwa DNA telah berhasil diisolasi. Isolasi DNA merupakan tahap awal dalam identifikasi molekuler. Keberhasilan isolasi DNA sangat mempengaruhi kualitas DNA yang diperoleh. Dari hasil pengamatan dapat dilihat bahwa terdapat pita DNA pada gel elektroforesis. Pita DNA hasil isolasi yang diperoleh tidak berupa pita tunggal, melainkan berbentuk noda memanjang. Pita DNA yang berbentuk noda memanjang pada gel elektroforesis ini disebut *smear* yang disebabkan karena polisakarida yang dihasilkan oleh bakteri tersebut ikut terekstraksi saat isolasi DNA dilakukan (Rahayu, 2015:103).

Hasil BLAST urutan fragmen isolat yaitu dari 2 isolat dapat diidentifikasi jenisnya. Isolat NF₃ memiliki kesamaan DNA dengan bakteri *Enterobacter cloacae* dengan presentasi kemiripan 91%. *Enterobacter cloacae* termasuk dalam family *Enterobacteriaceae*. *Enterobacter cloacae* dapat ditemukan pada organ usus hewan

dan manusia dan bersifat patogenik. *Enterobacter cloacae* merupakan bakteri gram negatif bersifat oksidatif negatif, anaerob fakultatif, berbentuk batang, menghasilkan enterotoksin melalui uji sitolisis dan dapat memfermentasi glukosa.

Keberadaan bakteri *Enterobacter cloacae* dalam usus pencernaan rayap juga dijelaskan dalam penelitian Belitz dan Waller (1998) yang menjelaskan bahwa bakteri simbiosis pemecah selulosa pada rayap adalah bakteri fakultatif *Serratia marcescens*, *Enterobacter aerogenes*, *Enterobacter cloacae* dan *Citrobacter farmer* yang menghuni usus belakang rayap spesies *Coptotermes formosanus* (family *Rhinotermitidae*) dan berperan memecah selulosa, hemiselulosa dan menghambat nitrogen.

Isolat bakteri NF₁ dan NF₂ karena memiliki ciri-ciri morfologi serta aktivitas pada uji daya hambat yang sama, maka ciri umum dari kedua isolat tersebut dianggap sama. Setelah dilakukan identifikasi, kedua isolate tersebut diidentifikasi sebagai *Pseudomonas Aeruginosa* dengan presentase kemiripan DNA 91%. *Pseudomonas aeruginosa* adalah bakteri gram negatif aerob obligat, berkapsul, mempunyai flagella polar sehingga bakteri ini bersifat motil. Bakteri ini dapat tumbuh pada daerah yang lembab dan bersifat patogenik.

Penelitian yang dilakukan pada saluran pencernaan rayap *Zootermopsis angusticollis* yang mengandung bakteri Gram-positif kelompok Actinomycetes yang meliputi genus *Cellulomonas*, serta bakteri gram positif dari ordo *Bacillales* yang meliputi genus *Bacillus*, *Brevibacillus* dan *Paenibacillus*. Terdapat juga genus *Aifia*, *Agrobacterium*, *Pseudomonas* dan *Sphingomonas/Zymomonas* dari *Proteobacteria*

dan Spirosoma yang merupakan bakteri gram negatif (Wanzel dalam Anam dkk, 2012: 1).

Anand *et al.* (2010) menemukan sebelas isolat bakteri dari saluran cerna ulat sutra (*Bombyx mori*), meliputi bakteri Gram positif *Bacillus circulans* dan Gram negatif *Proteus vulgaris*, *Klebsiella pneumoniae*, *Escherichia coli*, *Citrobacter freundii*, *Serratia liquefaciens*, *Enterobacter* sp., *Pseudomonas uorescens*, *Pseudomonas aeruginosa*, *Aeromonas* sp. dan *Erwinia* sp. Tiga dari isolat tersebut, yaitu *Pseudomonas vulgaris*, *Klebsiella pneumoniae*, *Citrobacter freundii*, mempunyai aktivitas selulolitik dan xilanolitik, *Pseudomonas* □ *uorescens* dan *Erwinia* sp. mempunyai aktivitas pektinolitik dan *Klebsiella pneumoniae* juga dapat mendegradasi pati. *Aeromonas* sp. mampu menggunakan CMC dan xilan. *Serratia liquefaciens* mampu menggunakan tiga polisakarida yaitu CMC, xilan dan pektin, *Bacillus circulans* mampu menggunakan empat polisakarida dengan tingkat efisiensi yang berbeda. Saluran cerna ulat sutra mempunyai pH basa dan seluruh isolat bakteri yang ditemukan tumbuh dan mendegradasi polisakarida dalam suasana pH basa

b. Simbiosis Mutualisme bakteri dalam Usus Insekta.

Keberadaan bakteri dalam usus larva *Cossus cossus* bersifat simbiosis mutualisme atau merupakan interaksi yang saling menguntungkan antara bakteri dan inang yang ditempatinya. Karena bakteri simbion mampu untuk mengolah makanan yang dikonsumsi *Cossus cossus* dan menghasilkan bahan bakar energi untuk sel inang.

Penelitian Belitz dan Waller (1998) menjelaskan bakteri yang terdapat dalam usus rayap ini membentuk hubungan simbiosis mutualisme dengan protozoa yang

terdapat dalam usus belakang rayap. Flagella yang terlihat dimiliki oleh protozoa tersebut ternyata adalah sederetan sel bakteri yang tertata dengan baik sehingga mirip dengan flagella pada umumnya. Bakteri yang menyusun flagella memberikan motilitas pada protozoa untuk mendekati sumber makanan, sedangkan bakteri sendiri menerima nutrient dari protozoa dan diberikan sumber kehidupan oleh inang yang ditempatinya.

Keberadaan mikroorganisme di dalam usus rayap merupakan bentuk interaksi menguntungkan. Rayap memberikan perlindungan berupa tempat yang anaerob dan makanan bagi mikroorganisme. Di lain pihak mikroorganisme menyumbang enzim selulase untuk pencernaan rayap. (Breznak, 1982).

Saluran pencernaan rayap terdiri atas usus depan, usus tengah dan usus belakang. Usus belakang merupakan tempat tempat bagi sebagian besar simbion (Scharf&Tartar, 2008). Rayap bergantung pada mikroorganisme usus untuk pencernaan selulosanya. Mikroorganisme yang bersimbiosis dalam usus rayap memainkan fungsi fisiologis utama seperti pencernaan selulosa dan hemiselulosa, asetogenesis, hidrogenesis, metanogenesis, reduksi sulfat dan fiksasi nitrogen. (Antriana, 2014: 19). Selain itu, mikroba usus menciptakan kondisi yang sesuai untuk bersimbiosis melalui produksi nutrisi dan pemeliharaan pH serta kondisi anaerobik dalam usus.

Kebanyakan proses pencernaan karbohidrat, protein dan lipid terjadi pada usus tengah (*mindgut*), meskipun sebagian pencernaan selulosa yang disebabkan oleh enzim selulase mikroba juga terjadi di usus belakang (*hindgut*) pada beberapa kelompok serangga. Menurut Ridwanti Batubara (2012) hubungan pencernaan

serangga dan mikroorganisme dilakukan dengan cara-cara tertentu yaitu: (1) mikroorganisme menghasilkan enzim dalam substrat lambung; (2) substrat dari pencernaan; (3) mengubah dan menghancurkan zak ekstraktif dari tanaman kayu; (4) mikroorganisme yang hidup dalam usus menghasilkan dan melepaskan enzim.

Menurut (Antriana, 2014: 21) mikroorganisme dalam organ pencernaan rayap mampu menghasilkan dua jenis enzim yaitu enzim selulase dan xilanase yang digunakan untuk medegradasi lignoselulosa. Selulase adalah kompleks enzim yang mampu mendegradasi selulosa. Menurut Taherzadeh dalam Antriana (2014) selulase merupakan enzim ekstraseluler yang terdiri atas kompleks endo- β -1,4-glukanase (endoglukanase), kompleks ekso- β -1,4-glukanase (eksoglukanase) yang terdiri dari *cellobiohydrolase* (EC 3.2.1.91) atau *cellodextranase* (EC 3.2.1.74), dan β -glukosidase (EC 3.2.1.21). Endoglukanase aktif dalam menghancurkan kristal atau selulosa murni. Eksoglukanase menghidrolisis selulosa non-kristal atau turunan selulosa terlarut. β -1,4-glukosidase menghidrolisis selobiosa menjadi glukosa (Wood & Garcia-Campayo, 1990).

3. Uji Aktivitas Antibakteri

Istilah antibiotik untuk pertama kalinya digunakan oleh Waksman sebagai nama dari suatu golongan substansi yang berasal dari bahan biologis yang kerjanya antagonistik terhadap mikroorganisme (Irianto, 2006: 91). Mikroorganisme dapat menghasilkan obat untuk penyembuhan penyakit yang disebabkan oleh mikroba maupun penyakit karena gangguan fisiologis. Produk metabolisme yang dihasilkan oleh mikroorganisme tertentu yang jumlahnya sangat kecil bersifat menghambat atau

merusak mikroorganismenya lain. Produk metabolisme tersebut dinamakan antibiotik yang merupakan zat kimia yang dihasilkan oleh organisme yang menghambat pertumbuhan organisme lain (Irianto, 2006: 105).

Isolat murni yang diperoleh dipindahkan dalam media miring sebagai stok, kemudian dilanjutkan dengan fermentasi dalam medium Maltosa Yeast Broth (MYB) selama 1x24 jam, sambil di-shaker dengan kecepatan 200 rpm agar selama fermentasi bakteri akan mencapai fase stasioner dan menghasilkan metabolit sekunder, hal ini sesuai dengan teori yang dikemukakan oleh Salle A.J (1961) bahwa untuk mempertahankan hidup mikroorganismenya dapat membuat pertahanan diri dengan menghasilkan metabolit sekunder yang mempengaruhi mikroorganismenya lain sehingga mikroorganismenya lain itu tidak dapat tumbuh dan berkembang biak, sehingga untuk melihat potensi dari hasil metabolisme sekunder maka dilakukan pengujian aktivitas antibiotik.

Maltosa Yeast Broth (MYB) digunakan sebagai media fermentasi, karena media ini merupakan media cair yang mengandung ekstrak yeast sebagai sumber protein, maltosa dan dekstrosa sebagai sumber karbon dan pepton sebagai sumber asam amino, yang dibutuhkan dalam pertumbuhan, sintesis sel, keperluan energy dalam metabolisme mikroorganismenya.

Metode yang digunakan dalam pengujian aktivitas antibiotik yaitu metode difusi agar dengan menggunakan *antimicrobial susceptibility test discs*. Medium yang digunakan adalah media Muller Hilton Agar (MHA) yang merupakan media umum yang digunakan untuk uji aktivitas antibiotik.

Eschericia coli merupakan bakteri gram negative. Tumbuh dengan mudah pada media nutrient sederhana. *E.coli* merupakan bakteri penyebab utama diare kronik. Penelitian yang dilakukan oleh Khatimah (2014: 65) isolat 1 bakteri selulolitik mampu menghambat pertumbuhan bakteri *E.coli*. Sedangkan pada penelitian ini tidak ditemukan adanya daya hambat baik dari isolate NF₁, NF₂ maupun NF₃.

Penelitian Khatimah (2014: 66) juga menunjukkan bahwa selain *E.coli* isolat 1 yang diidentifikasi merupakan genus *Anterobacter* juga dapat menghambat pertumbuhan bakteri *P.aeroginosa*, *B.subtilis* dan *S.epidermidis*. Sedangkan isolat 2 yang merupakan genus *Pseudomonas* tidak menunjukkan adanya aktivitas antibiotik terhadap keempat bakteri uji tersebut. Hal yang sama juga diperoleh dalam penelitian ini, dimana tidak ditemukan adanya aktivitas daya hambat terhadap bakteri pathogen *E.coli*, *B.subtilis*, *P.aeroginosa* dan *S.epidermidis* yang ditimbulkan dalam pengamatan baik terhadap isolat NF₁, NF₂ maupun NF₃.

BAB V

PENUTUP

A. Kesimpulan

Berdasarkan hasil penelitian yang telah dilakukan maka dapat disimpulkan bahwa:

1. Usus Larva *Cossus cossus* mengandung 3 isolat bakteri. yaitu isolat bakteri simbion NF₁ dan NF₂ dari larva *Cossus cossus* memiliki struktur DNA yang mirip dengan spesies bakteri *Pseudomonas aeruginosa* dan Isolat NF₃ memiliki kemiripan DNA dengan spesies bakteri *Enterobacter cloacae*.
2. Fermentasi isolat bakteri simbion larva *Cossus cossus* dalam pengujian aktivitas antibiotik, tidak ditemukan adanya kemampuan daya hambat dari isolat NF₁, NF₂ maupun NF₃ dari larva kupu-kupu *Cossus cossus*.

B. Saran

Disarankan untuk penelitian selanjutnya melakukan uji morfologi dan biokimia untuk mengidentifikasi isolat larva *Cossus cossus*. Serta penelitian lebih lanjut tentang potensi senyawa antibiotik dari sampel yang sama dengan menggunakan media pertumbuhan dan metode yang berbeda.

DAFTAR PUSTAKA

- Adams, R.L.P., dkk. "The Biochemistry of the Nucleid Acids. Chapman dan Hall Publishing. London (1992)
- Abriyanto, Kurniawan Sarju. "Isolasi Dan Karakterisasi Bakteri Aerob Pendegradasi Selulosa ari Serasah Daun Rumut Gajah (*Penniselum purpureum Schaum*). *Jurnal Biologi*. ITS, Surabaya (2010).
- Arhany, Faradillah. "Isolasi dan Uji Aktivitas Enzim Selulase Dari Bakteri Simbion yang Dihasilkan Oleh Larva *Cossus cossus* Dengan Variasi Bilangan Karbon". *Skripsi*. Jurusan Kimia. Makassar: UIN Alauddin Makassar (2012)
- Adfa, Morina. "Senyawa Antibakteri Dari Daun Pacar Air (*Impatiens Balsamina* Linn.)" *Jurnal Gradien Kimia*. Vol.4 No.1. Jurusan Kimia. Universitas Bengkulu: Bengkulu (2007)
- Amelia, Aam. "Pengaruh Variasi Konsentrasi Enzim dan Substrat Terhadap Sakarifikasi Limbah Pengolahan Kertas Menggunakan Enzim Selulase dari *Bacillus* sp. BPPT CC RK2". *Skripsi*. Fakultas Kedokteran Dan Ilmu Kesehatan. UIN Syarif Hidayatullah, Jakarta (2012).
- Anand AAP, Vennison SJ, Sankar SG, Prabhu DIG, Vasani PT, Raghuraman T, Geoffrey CJ and Vandan SE. "Isolation and Characterization of Bacteria From The Gut of *Bombyx mori* that Degrade Cellulose, Xylan, Pectin and Starch and their Impact on Digestion. *Insect Sci*: Vol.10. Article 107: 1-20 (2010).
- Aryanta, Wayan Redi, dkk. "Produksi Selulase Kasar Dari Kapang *Trichoderma viride* Dengan Perlakuan Konsentrasi Substrat Ampas Tebu Dan Lama Fermentasi". *Jurnal Biologi*. ISSN: 1410-5292 (2011).
- Binoto, Novi Lestu. "Hidrolisis Ampas Tebu Secara Enzimatis Menggunakan *Trichoderma reesei*". *Jurnal jurusan Teknik Kimia*. Universitas Diponegoro, Surabaya (2007)

- Departemen Agama Republik Indonesia. Al-Qur'an dan Terjemahnya. Jakarta: Departemen Agama Republik Indonesia. 2014.
- Diba, Farah dan Khotimah, Sitti. "Aktivitas Antibakteri Kulit *Garcinia mangostana* Linn. Terhadap Pertumbuhan *Flavobacterium* dan *Enterobacter* Dari *Coptotermes curvignathus* Holmgren". *Jurnal Biologi*. Vol 2 (1), Potianak Kehutanan, Universitas Tanjungpura (2013).
- Djide. M. N. Sartini. *Dasar-dasar Mikrobiologi Farmasi*. Makassar: Penerbit Unhas' 2008.
- Fitriani. "Isolasi dan Uji Aktivitas Enzim Selulase Dari Bakteri Termofilik Pada Sumber Air Panas Lejja, Kabupaten Soppeng". *Skripsi*. Jurusan Kimia. UIN Alauddin Makassar, Makassar (2013).
- Fitriani, Emy. "Aktivitas Enzim Karboksimetil Selulase *Bacillus pumilus* Galur 55 Pada Berbagai Suhu Inkubasi". *Skripsi*. Program Studi Kimia. Institut Pertanian Bogor, Bogor (2003)
- Harniza, Yulika. "Pola Resistensi Bakteri yang Diisolasi dari Bangsa Bedah Rumah Sakit Umum Pusat Nasional Cipto Mangunkusumo". *Skripsi*. Fakultas kedokteran Universitas Indonesia, Jakarta (2009)
- Lovadi,Irwan, dkk. "Isolasi Dan Karakteristik Bakteri Pendegradasi Selulosa Pada Ampas Tebu Kuning (*Bagasse*)". *Jurnal Biologi*. Vol. 3 (1) FMIPA, Universitas Tanjungpura: Potianak (2014). UIN Alauddin Makassar. Makassar: 2014.
- Khatimah, Husnul. "Isolasi dan Uji Aktivitas Antibiotik Bakteri selulolitik dari Larva *Cossus-cossus*". *skripsi*. Jurusan Farmasi.
- Muin, Muhrizal. "Deteorisasi dan Perbaikan Sifat Kayu". Makassar: 2010
- Munir, Erwan. "Pemanfaatan Mikroba Dalam Bioremediasi: Suatu Teknologi Alternatif Untuk Pelestarian Lingkungan". *Jurnal Mikrobiologi*. Medan: Universitas Sumatera Utara, 2006.
- Naid, Tadjuddin. Roduksi Antibiotika Secara Fermentasi Dari Biakan Mikroorganisme Symbion Rumput Laut *Eucheuma cottoni*". *Majalah Farmasi dan Farmakologi*. Vol.17, No.3. Makassar: Universitas Hasanuddin (2013).

- Nugraha, Restu dkk. Eksplorasi Bakteri Selulolitik yang Berpotensi Sebagai Agen Biofertilizer dari Tanah Perkebunan Apel Kota Batu, Jawa Timur. *Jurnal Biotropika*. Vol 2 No.3: 2014.
- Prasetyo, T., 2009. *Pola Resistensi*. FK UI : Jakarta
- Pratiwi, Arini Eka. “Isolasi, Seleksi dan Uji Aktivitas Antibakteri Mikroba Endofit Dari Daun Tanaman *Garcinia benthami* Pierre Terhadap *Staphylococcus aureus*, *Bacillus subtilis*, *Escherchia coli*, *Shigella dysenteriae*, dan *Salmonella typhimurium*”. *Skripsi*. Jurusan Farmasi. Fakultas Kedokteran dan Ilmu Kesehatan UIN SYarif Hidayatullah, Jakarta (2015).
- Purwadaria, Tresnawati, dkk. “Perbandingan Aktivitas Enzim Selulase Dari Bal Dan Kapang Hasil Isolasi Dari Rayap” *Balai Penelitian Ternak*. FMIPA Vol.8 No.4 (2003)
- Ramadhan, Aditya. “Uji Aktivitas Antibakteri Senyawa-senyawa Hasil Modifikasi Struktur Etil *p*-Metoksisinamat Melalui Reaksi Esterifikasi Terhadap Bakteri Gram Negatif dan Gram Positif”. *Skripsi* Fakultas Kedokteran Dan Ilmu Kesehatan UIN Syarif Hidayatullah, Jakarta (2015).
- Rifqianingrum, Melia Ayu. “pengaruh Konsetrasi Tawas Terhadap Lisis Sel Bakteri untuk Melihat Kemampuan Merusak Dinding Sel Bakteri”. *Thesis*. Semarang: Universitas Muhammadiyah Semarang (2010)
- Susanti, Evi. ”Optimasi Produksi dan Karakterisasi Sistem Selulosa dari *Bacillus circulans strain* Lokal dengan Induser Avicel”. *Jurnal Jurusan Kimia*. Fakultas MIPA Universitas Negeri Malang, Malang (2000)
- Soepranianondo, Koesnoto, dkk. “Potensi Jerami Padi yang Diamoniasi dan Difermentasi Menggunakan Bakteri Selulolitik Terhadap Konsumsi Bahan Kering, Kenaikan Berat Badan dan Konversi Pakan Domba”. *Media Kedokteran Hewan*. Vol.23, No.3. Surabaya: Universitas Airlangga (2007)
- Utami, Mardatillah. “Identifikasi Alel Pembawa *Complex Vertebral Malformation* (CVM) Pada Sapi Perah Di Kabupaten Enrekang”. *Skripsi*. Makassar: Universitas Hasanuddin (2015).
- Yulianis, Lisna. “Isolasi dan Identifikasi Bakteri Resisten Terhadap Antibiotik dari Sampel Tanah di Rumah Sakit Wijayakusuma Porwekerto”. *Thesis*. Universitas Muhammadiyah Porwekerto, Porwekerto (2013).

LAMPIRAN

Lampiran 1 : Skema Penelitian

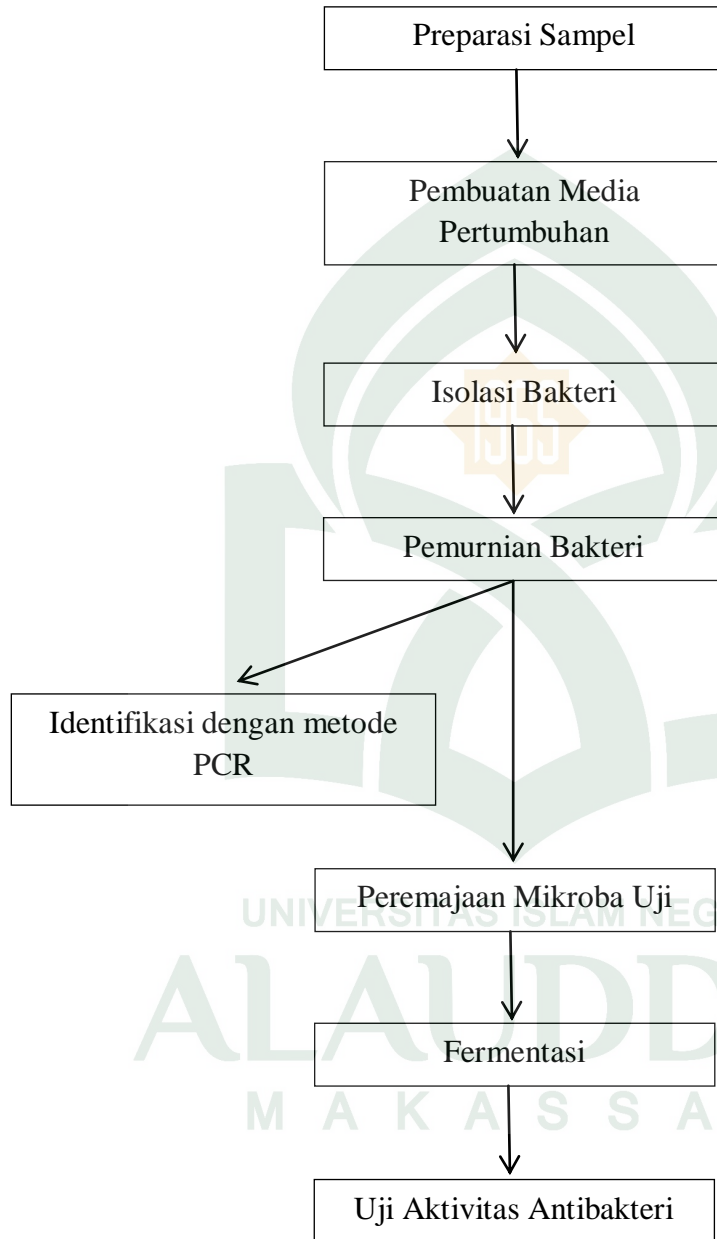

Lampiran 2: Preparasi Sampel

Larva *Cossus-cossus*

- Dimasukkan dalam toples
- Sampel yang masih hidup dibedah bagian perut dan dikeluarkan organ pencernaannya
- Disuspensikan dalam NaCl 1%
- Melakukan pengenceran hingga pengenceran 10^{-6}

Suspensi Larva *Cossus-cossus*

Lampiran 3: Prosedur Pembuatan Media

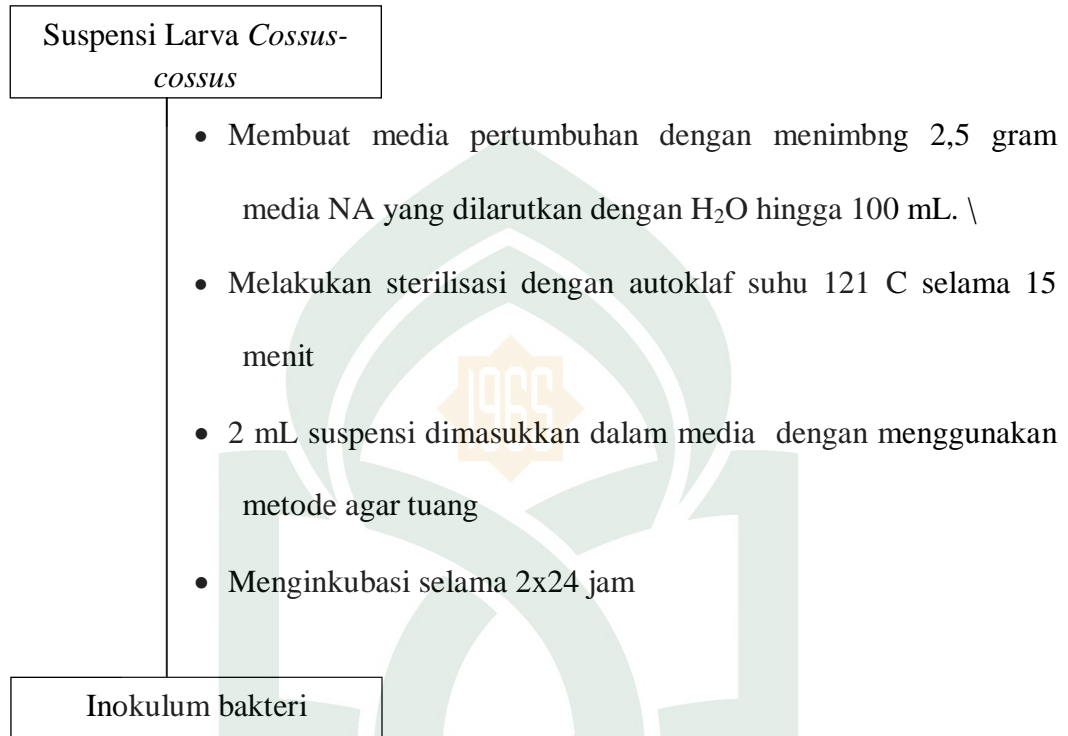

Lampiran 4: Isolasi dan Pemurnian Bakteri

1. Isolasi Bakteri

Inokulum Bakteri

- Menimbang 2,5 gram media NA yang dilarutkan dalam 100 mL H₂O.
- Mensterilisasi dengan autoklaf suhu 121 C selama 15 menit.
- Memindahkan inokulum kedalam media baru dengan menggunakan metode goresan T.

Isolat Bakteri

4. Pemurnian Bakteri

Isolat Bakteri

- Menginokulasi bakteri yang tumbuh pada media selektif dengan metode kuadran.
- Biakan murni dipindahkan pada media selektif miring sebagai stok.

Isolat Murni

Lampiran 5: Peremejaan Mikroba Uji

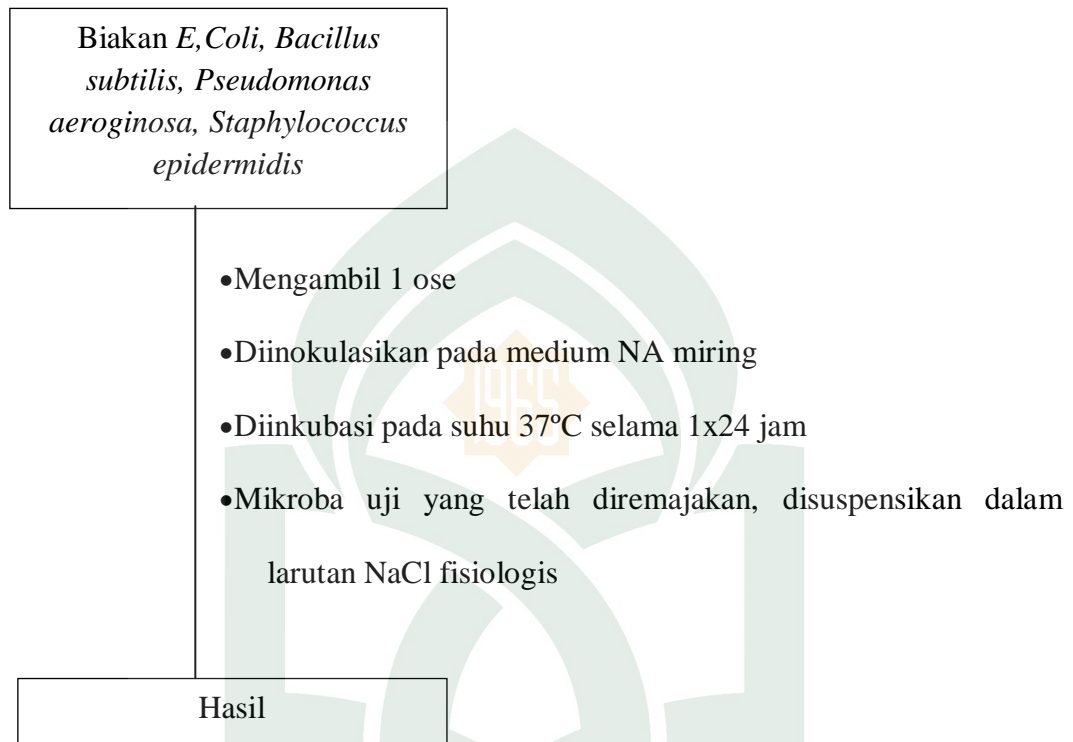

Lampiran 6: Fermentasi Isolat Murni Bakteri

5. Fermentasi

Koloni Biakan Murni

- Diambil dengan ose
- Diinkubasi pada suhu 37 °C selama 1 x 24 jam
- Disuspensikan dengan 2 mL NaCl fisiologis
- Diinokulasikan dalam 10 mL media MYB
- Diinkubasi pada suhu 37°C selama 1x24 jam dan dihomogenkan menggunakan shaker dengan kecepatan 200 rpm.

Fermentat Isolat

Lampiran 7: Uji Aktivitas Antibiotik

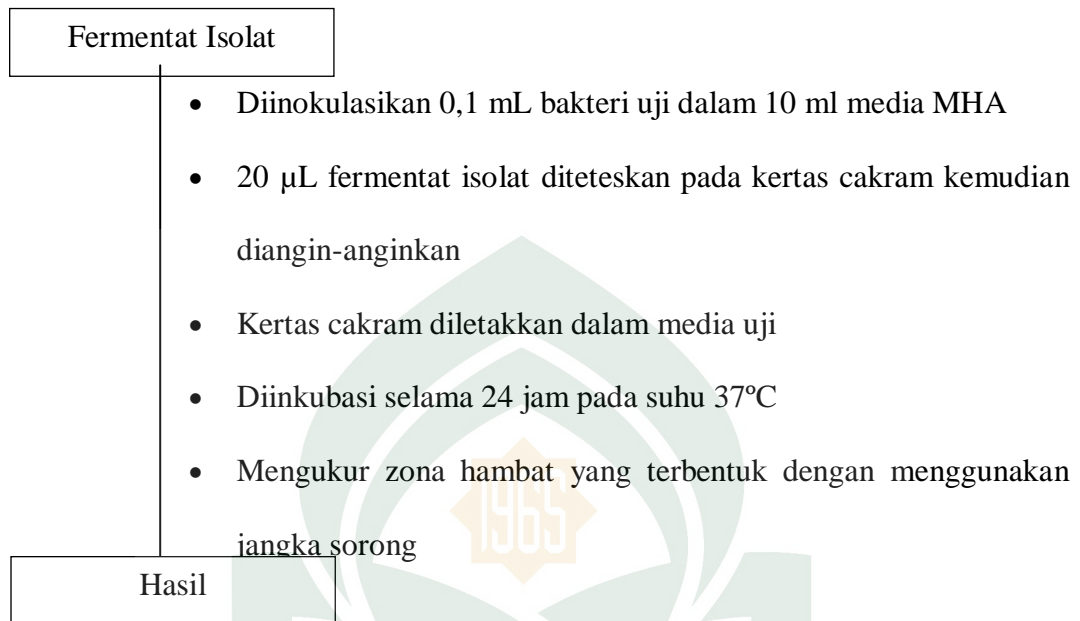

Lampiran 8. Identifikasi Isolat Bakteri secara Molekuler

1. Ekstraksi DNA

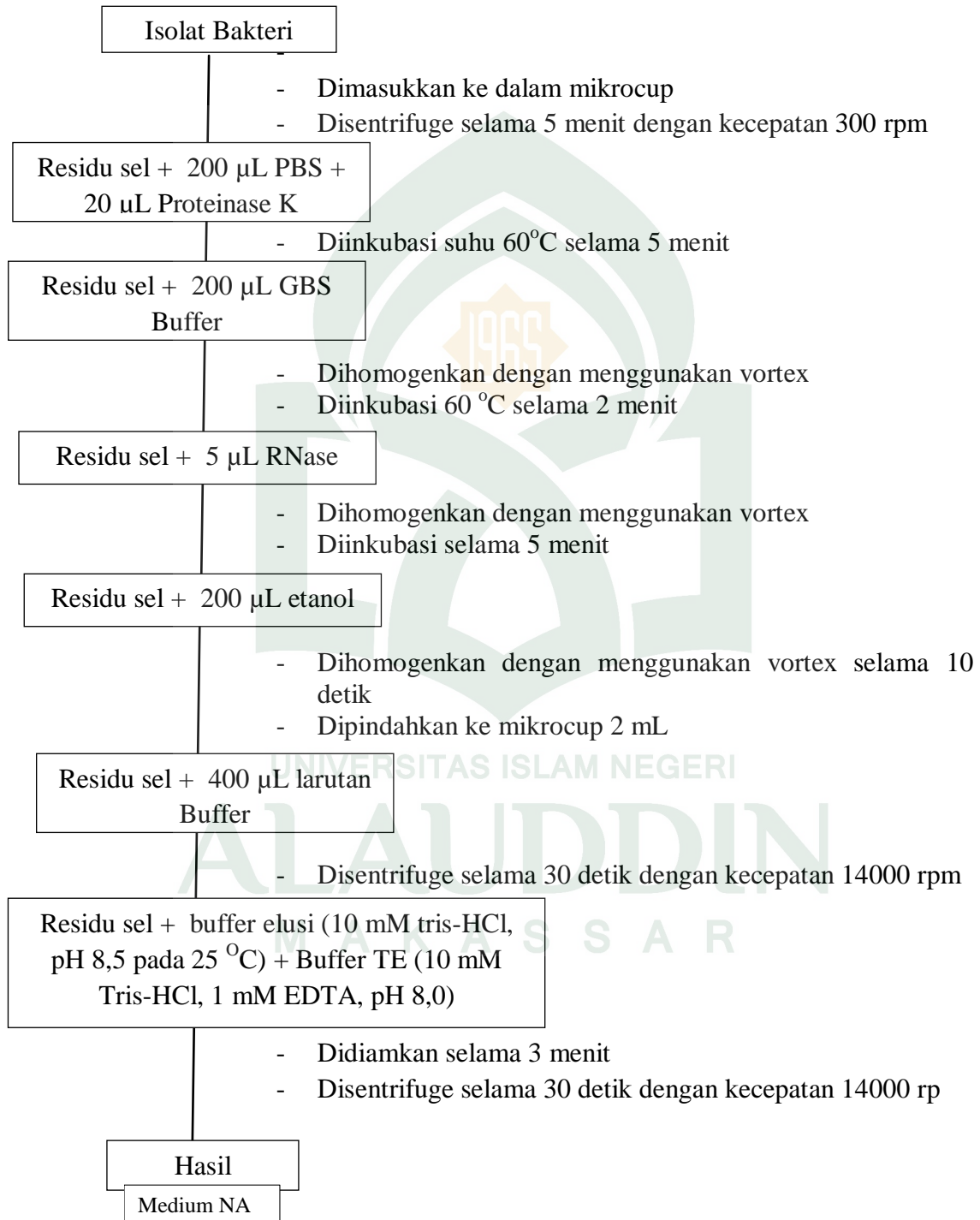

2. *Polymerase Chain Reaction (PCR)*

1 μL DNA sampel dengan konsentrasi 25-50 ng μL ;
 10 x buffer 5 μL , 25 mM MgCl_2 2 μL ; dNTP 10 mM
 1 μL ; Pasangan primer ITS1 (5' TCCGTAGG
 TGAACCTGCGG 3') dan ITS4 (5' TCCTCC
 GCTTATTGATATGC 3') masing-masing 1 μL ;
 enzim hotstar 0,25 μL ; DNA 5 μL ; dan ddH₂O 34,75
 ..r

- Dimasukkan ke dalam tabung PCR
- Diampifikasi didahului dengan denaturasi awal selama 5 menit pada 94 °C, dilanjutkan sebanyak 35 siklus melalui tiga tahapan meliputi denaturasi selama 1 menit pada 94 °C, penempelan primer (*annealing*) selama 1 menit pada 55 °C, sintesis selama 2 menit pada 72 °C, pada tahap akhir ditambah 10 menit pada 72 °C.

Hasil

3. *Elektroforesis*

gel agarosa 1% dalam bufer
Tris Boric EDTA (TBE 0.5x).

- Dielektroforesis selama 1 jam
- Divisualisasi menggunakan sinar UV.

Hasil

UNIVERSITAS ISLAM NEGERI
 ALAUDDIN
 MAKASSAR

Lampiran 9: Hasil Sequensing

1. Isolat NF₁ dan NF₂

RID 0JJY4AK901R
 Query ID Icl Query_211641
 Description None
 Molecule Type Nucleic Acid
 Query Length 760

Description	Max Score	Total Score	Query Cover	E Value	Ident	Accession
<i>Pseudomonas aeruginosa</i>	1304	5169	93%	0.0	99%	CP017353.1
<i>Pseudomonas aeruginosa</i>	1204	5129	93%	0.0	99%	CP0171419.1
<i>Pseudomonas aeruginosa</i>	1304	5219	93%	0.0	99%	LT608330.1
<i>Pseudomonas aeruginosa</i>	1304	5182	93%	0.0	99%	CP016214.1
<i>Pseudomonas aeruginosa</i>	1304	5184	93%	0.0	99%	CP015877.1

2. Isolat NF₃

RID 0JKV3Y73015
 Query ID Icl Query_134627
 Description None
 Molecule Type Nucleic Acid
 Query Length 346

Description	Max score	Total score	Query Cover	E value	Ident	Accession
<i>Enterobacter cloacae</i>	422	422	89%	3e-114	91%	CP010512.1
<i>Enterobacter asburiae</i>	421	421	89%	3e-114	91%	CP011591.1
<i>Enterobacter cloacae</i>	416	416	89%	2e-112	91%	CP012162.1
<i>Enterobacter cloacae</i>	411	411	89%	7e-111	91%	CP017184.1
<i>Enterobacter cloacae</i>	403	403	86%	1e-108	91%	CP014280.1

Lampiran 10: Hasil Analisis DNA Isolat NF₁ dan NF₂

RID 0JY4AK901R
 Query ID 1cl Query_211641
 Description None
 Molecule Type Nucleic Acid
 Query Length 760

	Score	Expect	Identities	Gaps	Strand
	1304 bits(706)	0.0	708/709(99%)	0/709(0%)	Plus/Plus
Query 13	CCTGGTTCGCCTCTTGCACCTATGGATTCAGTACAAGATACCTAGGTTATCCTAGGTGGG 72				
Sbjct164060	CCTGGTTCGCCTCTTGCACCTATGGATTCAGTACAAGATACCTAGGTTATCCTAGGTGGG 1640661				
Query 73	TTCCCCATTTCAGAGATCTCCGGATCAAAGTCTGTTTGCCGACTCCCCGAAGCTTTTCGC 132				
Sbjct 1640662	TTCCCCATTTCAGAGATCTCCGGATCAAAGTCTGTTTGCCGACTCCCCGAAGCTTTTCGC 1640721				
Query 133	AGGCTACCACGTCTTTCATCGCCTCTGACTGCCAAGGCATCCACCGTATGCGCTTCTTCA 192				
Sbjct 1640722	AGGCTACCACGTCTTTCATCGCCTCTGACTGCCAAGGCATCCACCGTATGCGCTTCTTCA 1640781				
Query 193	CTTGACCATATAACCCCAAGCAATCTGGTTATACTGTGAAGACGACATTCGCCGAAAATT 252				
Sbjct 1640782	CTTGACCATATAACCCCAAGCAATCTGGTTATACTGTGAAGACGACATTCGCCGAAAATT 1640841				
Query 253	CGCGCTTGAACCTCGCAAATTTTACCTTGACTTGAATGATCACCAGTGAAAAGAGATCATT 312				
Sbjct 1640842	CGCGCTTGAACCTCGCAAATTTTACCTTGACTTGAATGATCACCAGTGAAAAGAGATCATT 1640901				
Query 313	AGTCTTACTTCTATCACATACCCGAATTTTAAAGAACAGTTCTGGTGCAAAGACCAGAA 372				
Sbjct 1640902	AGTCTTACTTCTATCACATACCCGAATTTTAAAGAACAGTTCTGGTGCAAAGACCAGAA 1640961				
Query 373	ATCAATGTTTCATCCACGAACATTCATTTCTGAGCTTTCGACGATTGTTTTAGATGGTGGA 432				
Sbjct 1640962	ATCAATGTTTCATCCACGAACATTCATTTCTGAGCTTTCGACGATTGTTTTAGATGGTGGA 1641021				
Query 433	GCCAAGGAGGATCGAACTCCTGACCTCCTGCGTGCAAAGCAGGCGCTCTCCCAGCTGAGC 492				
Sbjct 1641022	GCCAAGGAGGATCGAACTCCTGACCTCCTGCGTGCAAAGCAGGCGCTCTCCCAGCTGAGC 1641081				
Query 493	TATGGCCCCGTATCGGATCACGCAGCACCAACAATTGGTGGGTCTGGGCAGATTTCGAA 552				
Sbjct 1641082	TATGGCCCCGTATCGGATCACGCAGCACCAACAATTGGTGGGTCTGGGCAGATTTCGAA 1641141				
Query 553	CTGCCGACCTCACCCTTATCAGGGGTGCGCTCTAACCAACTGAGCTACAGACCCAATCGT 612				
Sbjct 1641142	CTGCCGACCTCACCCTTATCAGGGGTGCGCTCTAACCAACTGAGCTACAGACCCAATCGT 1641201				
Query 613	CTAACCAGTGAATCAAGCAATTCGTGTGGGAGCTTATGAAGAAGCTGAGATCTTCGATTA 672				
Sbjct 1641202	CTAACCAGTGAATCAAGCAATTCGTGTGGGAGCTTATGAAGAAGCTGAGATCTTCGATTA 1641261				
Query 673	AGGAGGTGATCCAGCCGAGGTTCCCCTACGGCTACCTTGTACGACTT 721				
Sbjct 1641262	AGGAGGTGATCCAGCCGAGGTTCCCCTACGGCTACCTTGTACGACTT 1641310				

Lampiran 11: Hasil Analisis DNA Isolat NF₃

RID 0JKV3Y73015
 Query ID Icl Query_134627
 Description None
 Molecule Type Nucleic Acid
 Query Length 346

	Score	Expect	Identities	Gaps	Strand
	422 bits(228)	3e-114	283/310(91%)	2/310(0%)	Plus/Minus
Query 24	GCTCTTC-ACGACCATTTC-CCGAGCTGGTTTATGATCAAAAAAGCAATGAAACCCGCCG 8				
Sbjct 102670	GCTCTTCAACGACCATTTCACCCAGCTGGCGCATGATCAGAAAAGCAATGAAACCCGCAA 102611				
Query 82	TCGCGTAACCCAAAATAATACCTGGACCGGCAGACTGGATAACGGACGCGCTGCCTAGAA 141				
Sbjct 102610	TCGCGTAACCCAAAATAATGCCCGGACCGGCAGACTGGATAACGGATGCGCTGCCAGAA 102551				
Query 142	ACAGGCCGGTACCAATCTCGCCGACCGCTGGGATGAGCTGGGTGTGGAGGTTCTTAAGCC 201				
Sbjct 102550	ACAGGCCGGTACCAATCGCACCCGCGGAGTGGATGAGCTGTATATGGCGGTTTTTAAGCC 102491				
Query 202	CGCTCTTTAGCTGATCGCCGTGCTGTTGAGCTTCCATTTGAAACCTCGTGTGTGGTTGTT 261				
Sbjct 102490	CGCGCTTTAGCTGATCGCCGTGCTGTTGAGCTTCCATTTGAAACCTCGTGTGTGGTTGTT 102431				
Query 262	ATGTTCACTCTGTGCGTGTGTAATTATGAAAATCCATATTCTGTATTTATTTCTTTACGG 321				
Sbjct 102430	ATGTTACGCTGTGCGTGTGTAATTATGAAAATCCATATTCTGTATTTATTTCTTTACGG 102371				
Query 322	TTAGCGAGAC 331				
Sbjct 102370	TTAACGAGAC 102361				

Lampiran 12: Pembuatan Medium

a. Nutrient Agar (NA)

Komposisi:

Ekstrak Beef	3,0 g
Pepton	5,0 g
Agar	15,0 g
Aquadest	100 mL

Pembuatan:

Medium NA ditimbang sebanyak 2,5 gram kemudian dilarutkan dalam aquadest steril sebanyak 100 mL

b. Maltosa Yeast Broth (MYB)

Komposisi:

Maltosa	10 g
Yeast Extract	3 g
Pepton	5 g
Dekstrosa	10 g
Aquadest hingga	1000 mL

Pembuatan:

Semua bahan tersebut dimasukkan dalam gelas erlenmeyer dan dilarutkan dalam aquadest kemudian dipanaskan sampai mendidih hingga semua larut kemudian disterilkan dalam autoklaf suhu 121 c selama 15 menit.

c. Muller Hilton Agar (MHA)

Komposisi:

Glukosa	10 g
Ekstract Yeast	5 g
Pepton	10 g
NaCl	2,5 g

Pembuatan:

Semua bahan tersebut dimasukkan dalam erlenmeyer dan dilarutkan dalam aquadest kemudian dipanaskan sampai mendidih hingga semua larut kemudian disterilkan dalam autoklaf suhu 121 C selama 15 menit.

Lampiran 13: Dokumentasi Preparasi Sampel

Pohon Menteng tempat hidup *Cossus-cossus*Larva *Cossus-cossus*

Suspensi Usus dalam NaCl Fis

UNIVERSITAS ISLAM NEGERI

ALAUDDIN

M A K A S S A R

Lampiran 14: Sterilisasi Media



Media Na



Sterilisasi media dalam autoklaf



Media NA steril

Lampiran 15: Pemurnian Isolat Bakteri Simbion



Pemurnian dengan metode kuadran

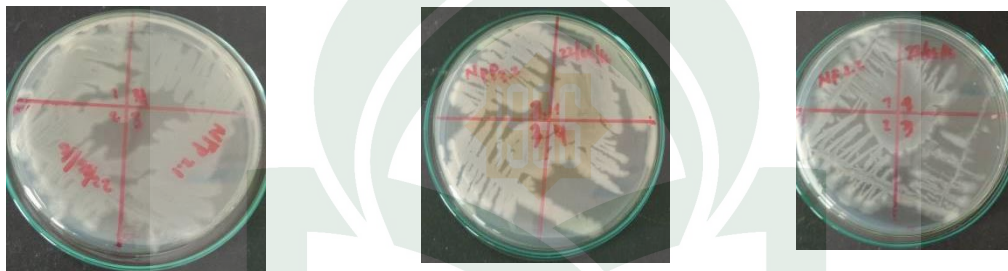

Pinggiran koloni yang terpisah dari pemurnian pertama kemudian dinokulasi dengan metode yang sama hingga diperoleh koloni yang benar-benar berdiri sendiri



Setelah diperoleh koloni tunggal diinokulasi dengan metode gores sebaran

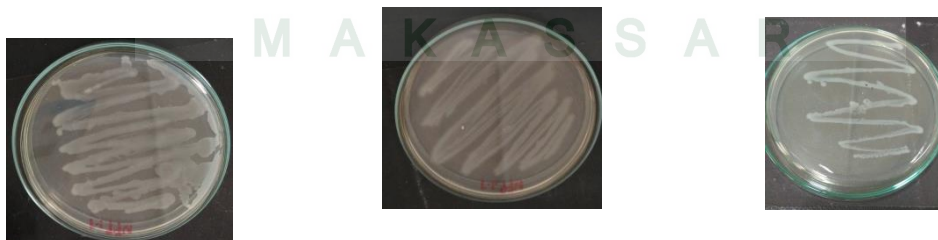

Isolat Bakteri Larva *Cossus-cossus* yang memiliki koloni yang telah terpisah-pisah

Lampiran 16: Fermentasi dan Uji Aktivitas Antibakteri

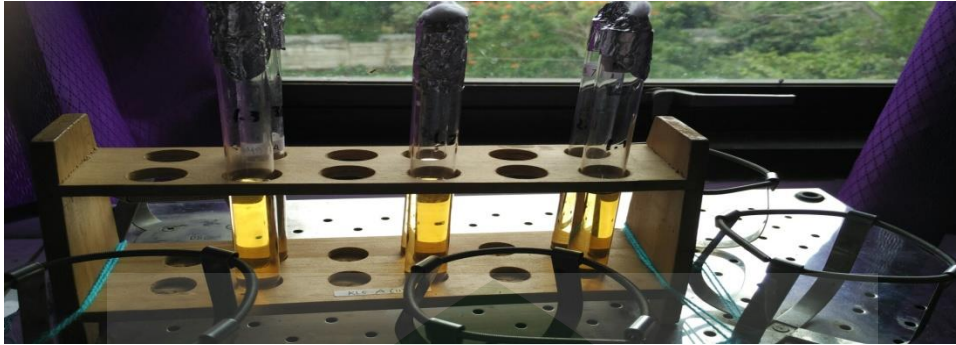

Fermentasi isolat bakteri *Cossus-cossus* dengan shaker kecepatan 200 rpm

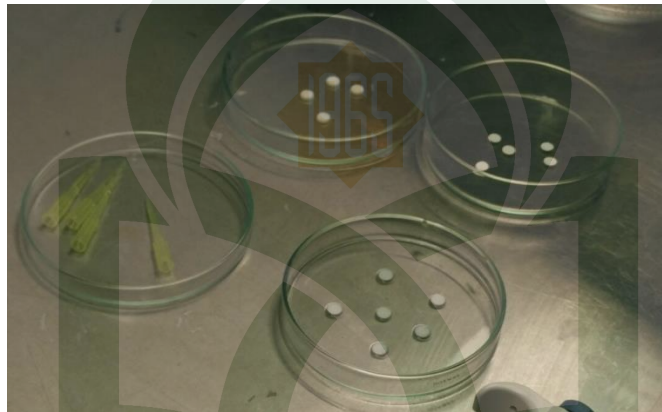

Paper disk yang digunakan untuk uji aktivitas antibiotik



Suspensi Bakteri Uji

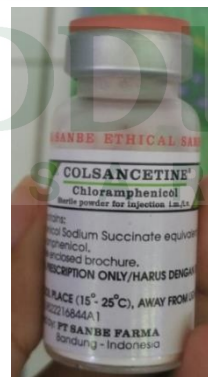

Colsancetine sebagai uji positif

Uji Aktivitas Antibakteri isolat NF₃

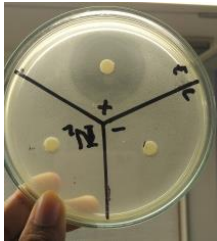

E. coli



P. aeruginosa



S. epidermidis

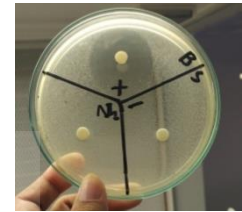

B. subtilis

Uji Aktivitas Antibakter isolat NF₁ dan NF₂

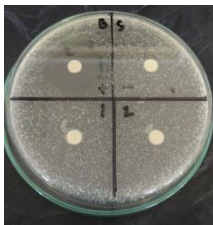

B. subtilis



P. aeruginosa



E. coli

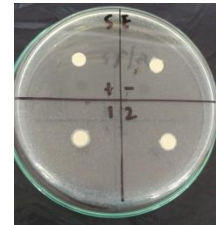

S. epidermidis

DAFTAR RIWAYAT HIDUP



Nurfadilah Yusuf, lahir di Tanete Kecamatan Maritengngae Kab. Sidenreng Rappang pada tanggal 19 Juni 1994. Anak pertama dari empat bersaudara merupakan buah hati dari Bapak H.Muh Yusuf dan Ibu Hj.Kamariah.

Penulis menempuh pendidikan formal pada SDN 2 Allekuang, kemudian melanjutkan di SMP Negeri 1 Pangsid dan SMAN 1 Pangsid. Pada tahun 2012 penulis melanjutkan pendidikan ke perguruan tinggi Universitas Islam Negeri Alauddin Makassar Fakultas Sains dan Teknologi Jurusan Kimia.