

**PENGARUH FORMULASI *Bacillus subtilis* TERHADAP
INTENSITAS SERANGAN *Bipolaris maydis* PADA
TANAMAN JAGUNG (*Zea mays* L.)**



Skripsi

Diajukan Untuk Memenuhi Salah Satu Syarat Meraih Gelar Sarjana Sains
Jurusan Biologi pada Fakultas Sains dan Teknologi
UIN Alauddin Makassar

UNIVERSITAS ISLAM NEGERI
Oleh:
RASDIANA S
NIM. 60300112020
M A K A S S A R

**FAKULTAS SAINS DAN TEKNOLOGI
UIN ALAUDDIN MAKASSAR
2016**

PERNYATAAN KEASLIAN SKRIPSI

Mahasiswa yang bertandatangan di bawah ini:

Nama : Rasdiana S
NIM : 60300112020
Tempat/Tgl. Lahir : Paria, 23 Desember 1994
Jur/Prodi : Biologi Sains
Fakultas : Sains dan Teknologi
Alamat : Jln. Paccerakang Daya, BTN Kodam 3 Kotipa IV
Judul : Pengaruh Formulasi *Bacillus subtilis* Terhadap Intensitas Serangan *Bipolaris maydis* Pada Tanaman Jagung (*Zea mays* L.)

Menyatakan dengan sesungguhnya dan penuh kesadaran bahwa skripsi ini benar adalah hasil karya sendiri. Jika kemudian hari terbukti bahwa ia merupakan duplikat, tiruan, plagiat, atau dibuat oleh orang lain, sebagian atau seluruhnya, maka skripsi dan gelar yang diperoleh karenanya batal demi hukum.

Makassar, 28 November 2016

Penyusun,

UNIVERSITAS ISLAM NEGERI

ALAUDDIN

RASDIANA S

NIM: 60300112020

MAKASSAR

PENGESAHAN SKRIPSI

Skripsi yang berjudul “Pengaruh Formulasi *Bacillus subtilis* terhadap Intensitas Serangan *Bipolaris maydis* pada Tanaman Jagung (*Zea mays* L.)” yang disusun oleh **Rasdiana S**, NIM : **60300112020**, mahasiswa Jurusan Biologi pada Fakultas Sains dan Teknologi UIN Alauddin Makassar, telah diuji dan dipertahankan dalam *munaqasyah* yang diselenggarakan pada hari senin, tanggal 28 November 2016 M bertepatan dengan 28 Shafar 1438 H, dinyatakan telah dapat diterima sebagai salah satu syarat memperoleh gelar sarjana dalam Ilmu Biologi Fakultas Sains dan Teknologi, Jurusan Biologi (dengan beberapa perbaikan).

Makassar, 28 November 2016 M
28 Shafar 1438 H

DEWAN PENGUJI

Ketua	: Prof. Dr. H. Arifuddin, M.Ag	(.....)
Sekretaris	: Fatmawati Nur, S. Si., M. Si	(.....)
Munaqisy I	: Dr. Muhammad Khalifah Mustamin, M. Pd	(.....)
Munaqisy II	: Hafsan, S. Si., M. Pd	(.....)
Munaqisy III	: Dr. H. Aan Parhani, Lc., M.Ag	(.....)
Pembimbing I	: Dr. Ir. Amran Muis, M.S	(.....)
Pembimbing II	: Nurlailah Mappanganro, S.P., M.P	(.....)

Diketahui oleh:

Dekan Fakultas Sains dan Teknologi
UIN Alauddin Makassar

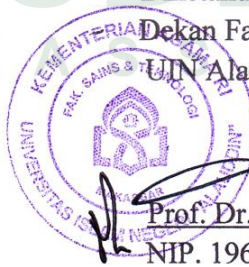

Prof. Dr. H. Arifuddin, M.Ag
NIP. 19691205 199303 1 001

KATA PENGANTAR

بِسْمِ اللَّهِ الرَّحْمَنِ الرَّحِيمِ
الحمد لله الذي علم بالقلم, علم الإنسان ما لم يعلم, أشهد أن لا إله إلا الله و أشهد
أنّ محمداً عبده و رسوله الذي لا نبي بعده, أمّا بعد

Setelah melalui proses dan usaha yang demikian menguras tenaga dan pikiran, akhirnya skripsi ini dapat diselesaikan. Untuk itu, segala puji dan syukur penulis panjatkan kehadirat Allah swt. atas segala limpahan berkah, rahmat, dan karunia-Nya yang tidak terhingga. Dia-lah Allah swt. Tuhan semesta alam, pemilik segala ilmu yang ada di muka bumi.

Shalawat dan salam semoga tetap tercurahkan kepada Rasulullah saw. sang teladan bagi umat manusia. Beliau sangat dikenal dengan ketabahan dan kesabaran, hingga beliau dilempari batu, dihina bahkan dicaci dan dimaki, beliau tetap menjalankan amanah dakwah yang diembannya.

Skripsi yang berjudul “**Pengaruh Formulasi *Bacillus subtilis* Terhadap Intensitas Serangan *Bipolaris maydis* Pada Tanaman Jagung (*Zea mays* L.)**” ini disusun sebagai salah satu syarat untuk mencapai gelar Sarjana Sains pada Fakultas Sains dan Teknologi. Penulis menyadari bahwa tugas akhir ini bukanlah tujuan akhir dari belajar karena belajar adalah sesuatu yang tidak terbatas.

Penulis sepenuhnya menyadari akan banyaknya pihak yang berpartisipasi secara aktif maupun pasif dalam penyelesaian skripsi ini. Oleh karena itu, penulis menyampaikan terima kasih yang sedalam-dalamnya kepada pihak yang membantu maupun yang telah membimbing, mengarahkan, memberikan petunjuk dan motivasi sehingga hambatan-hambatan yang penulis temui dapat teratasi.

Pertama-tama, ucapan terima kasih yang tidak terhingga penulis ucapkan kepada kedua orang tua penulis, **Ayahanda Sudirman** dan **Ibunda Sitti Johari H** atas segala do'a dan pengorbanannya yang telah melahirkan, mengasuh, memelihara, mendidik, dan membimbing penulis dengan penuh kasih sayang serta pengorbanan yang tak terhitung sejak dalam kandungan hingga dapat menyelesaikan studiku dan selalu memberikanku motivasi dan dorongan baik moril maupun materil yang diberikan kepada penulis dari kecil hingga saat ini. Penulis menyadari bahwa ucapan terima kasih penulis tidak sebanding dengan pengorbanan yang dilakukan oleh keduanya.

Selanjutnya ucapan terima kasih sedalam-dalamnya, penulis sampaikan kepada:

1. Bapak Prof. Dr. Musafir Pababbari M.Si selaku Rektor UIN Alauddin Makassar beserta pembantu Rektor I, II, III.
2. Bapak Prof. Dr. H. Arifuddin Ahmad, M.Ag., selaku Dekan Fakultas Sains dan Teknologi Universitas Islam Negeri (UIN) Alauddin Makassar beserta jajarannya.
3. Bapak Dr. Mashuri Masri S.Si, M.Kes., selaku Ketua Jurusan Biologi Fakultas Sains dan Teknologi UIN Alauddin Makassar atas segala fasilitas yang diberikan dan senantiasa memberikan dorongan, bimbingan dan nasihat kepada penulis.
4. Ibu Baiq Farhatul Wahidah, S.Si., M.Si., selaku Sekretaris Jurusan Biologi Fakultas Sains dan Teknologi UIN Alauddin Makassar yang selalu memberikan dorongan dan nasehat kepada penulis.

5. Ibu Fatmawati Nur S.Si., M.Si., selaku mantan Ketua Jurusan Biologi Fakultas Sains dan Teknologi UIN Alauddin Makassar periode 2006-2015 yang senantiasa memberikan dorongan, bimbingan dan nasehat selama ini.
6. Ibu Hafsan, S. Si., M.Pd selaku Pembimbing Akademik sekaligus Penguji II yang senantiasa memberikan dorongan, bimbingan dan nasehat selama ini.
7. Bapak Ir. Amran Muis S.P., M.P., selaku Dosen Pembimbing I dan Ibu Nurlailah Mappanganro S.P., M.P., selaku Dosen Pembimbing II yang sabar memberikan bimbingan, arahan, masukan dan telah meluangkan waktu membimbing penulis sehingga skripsi ini dapat terselesaikan.
8. Bapak Dr. Muhammad Khalifah Mustami, M.Pd., dan Bapak Dr. H. Aan Parhani, Lc., M.Ag. selaku Penguji I, dan III.
9. Seluruh Bapak/Ibu Dosen Pengajar dan Laboran Laboratorium Jurusan Biologi yang selama ini telah mengajarkan banyak hal serta pengetahuan yang berlimpah selama kuliah di kampus ini serta seluruh staf Jurusan Biologi Fakultas Sains dan Teknologi UIN Alauddin Makassar.
10. Seluruh staf Perpustakaan beserta jajarannya yang telah menyediakan berbagai referensi sehingga penulis bisa menyelesaikan skripsi ini.
11. Ibu Nur Asia, Ibu Minah, Ibu Suriani selaku Pegawai Balai Penelitian Tanaman Serelia Laboratorium Penyakit Maros yang juga turut meluangkan waktu dan pikirannya dalam membimbing penelitian penulis. Dan kepada adik Sukri dan Maslan yang telah membantu penulis dalam menyelesaikan penelitian ini.

12. Saudara seperjuangan Hafisah, S.Si., Ramlah, S.Si., Hariani, Irma Fitrianti, St. Subaedah, Atirah Mulia, Karmila dan teman-teman kelas Biologi A “CREW BANTA” (*Biological An Nidus To Affection*) yang tidak bisa saya sebutkan satu persatu terima kasih atas bantuan dan semangatnya serta kenangan tak terlupakan selama ini.
13. Sahabat dari SD, MTs, SMA yang selalu memberi dorongan dan motivasi pada penulis dalam menyelesaikan skripsi ini.
14. Teman KKN-51 di Kec. Lembang, Kabupaten Pinrang terkhusus seposkoku Atirah, Rusyaid, Haedir, Salam, Annisa Musbira dan Fathurisma yang saling memberi dorongan dan motivasi serta kenangan selama 2 bulan lamanya ber-KKN.
15. Teman-teman seangkatan “RANVIER” (Biologi Angkatan 2012) yang senantiasa memberikan semangat dan terima kasih untuk kekeluargaan kalian selama ini.
16. Semua pihak yang tidak dapat penulis sebutkan satu-persatu yang telah membantu kelancaran penyusunan skripsi ini.

Besar harapan penulis kiranya skripsi ini dapat bernilai ibadah disisi Allah swt. dan bermanfaat bagi pengembangan ilmu pengetahuan. Aamiin.

Makassar, 28 November 2016

RASDIANA S
NIM: 60300112020

DAFTAR ISI

JUDUL	i
PERNYATAAN KEASLIAN SKRIPSI.....	ii
PENGESAHAN	iii
KATA PENGANTAR	iv
DAFTAR ISI.....	viii
DAFTAR TABEL.....	x
DAFTAR ILUSTRASI	xi
ABSTRAK	xii
ABSTRACT	xiii
BAB I PENDAHULUAN	1-9
A. Latar Belakang	1
B. Rumusan Masalah	6
C. Ruang Lingkup Penelitian.....	6
D. Kajian Pustaka.....	6
E. Tujuan Penelitian	8
F. Kegunaan Penelitian.....	9
BAB II TINJAUAN TEORITIS	10-34
A. Ayat Al-Qur'an yang Relevan	10
B. Tanaman Jagung.....	15
C. Penyakit Hawar Daun pada Jagung.....	22
D. Pengendalian Hayati Patogen Tanaman.....	25
E. <i>Bacillus subtilis</i>	27
F. Potensi <i>Bacillus subtilis</i> dalam Pengendalian Hayati	30
G. Definisi Formulasi.....	32
H. Kerangka Pikir	33
I. Hipotesis.....	34
BAB III METODOLOGI PENELITIAN	35-41
A. Jenis dan Lokasi Penelitian	35
B. Pendekatan Penelitian	35
C. Variabel Penelitian	36
D. Definisi Operasional Variabel.....	36
E. Metode Pengumpulan Data.....	37

F. Alat dan Bahan	38
G. Prosedur Kerja.....	38
H. Teknik Pengolahan dan Analisis Data	41
BAB IV HASIL DAN PEMBAHASAN	42-49
A. Hasil Penelitian	42
B. Pembahasan	45
BAB V PENUTUP	50-68
A. Kesimpulan	50
B. Implikasi Penelitian (Saran)	50
KEPUSTAKAAN	51
LAMPIRAN-LAMPIRAN	56
DAFTAR RIWAYAT HIDUP.....	68



DAFTAR TABEL

Tabel 3.1. Isolat Bakteri Antagonis Koleksi Laboratorium Penyakit Balai Penelitian Tanaman Serelia Maros dari Berbagai Lokasi di Indonesia	39
Tabel 4.1. Sidik Ragam Intensitas Serangan <i>B. maydis</i> Pengamatan Pertama (4 MST) pada Tanaman Jagung (<i>Zea mays</i> L.).....	42
Tabel 4.2. Sidik Ragam Intensitas Serangan <i>B. maydis</i> Pengamatan Kedua (5 MST) pada Tanaman Jagung (<i>Zea mays</i> L.).....	43
Tabel 4.3. Sidik Ragam Intensitas Serangan <i>B. maydis</i> Pengamatan Ketiga (6 MST) pada Tanaman Jagung (<i>Zea mays</i> L.).....	44

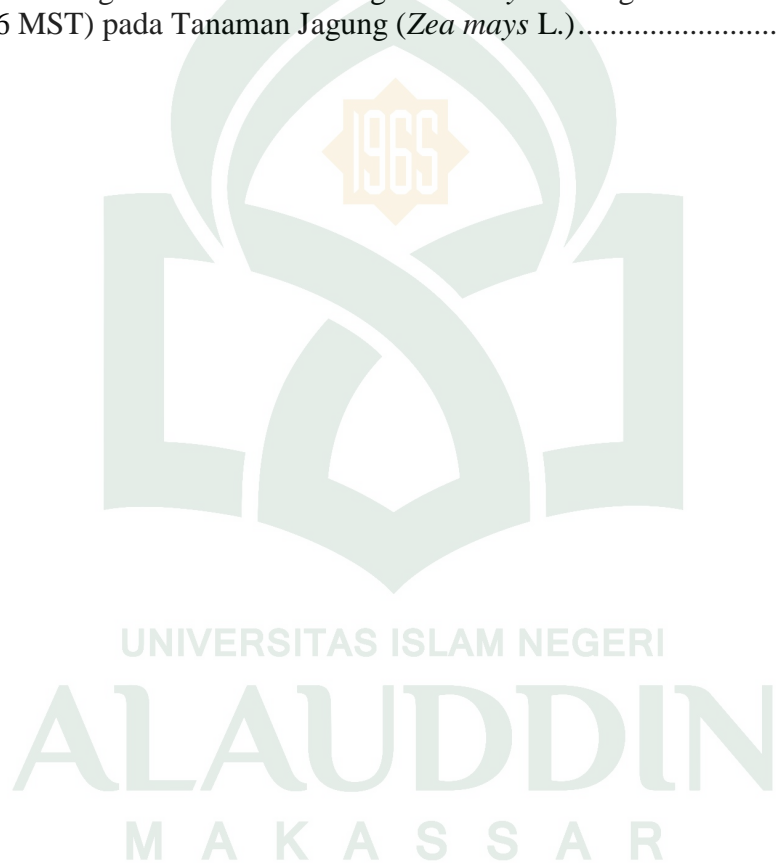

DAFTAR ILUSTRASI

Gambar 2. 1. Tanaman Jagung (<i>Zea mays</i> L.)	16
Gambar 2. 2. Akar Jagung (<i>Zea mays</i> L.)	17
Gambar 2. 3. Akar Jagung Dewasa (<i>Zea mays</i> L.).....	18
Gambar 2. 4. Batang Jagung (<i>Zea mays</i> L.).....	18
Gambar 2. 5. Daun Jagung (<i>Zea mays</i> L.).....	19
Gambar 2.6. Bunga Jantan dan Bunga Betina (<i>Zea mays</i> L.)	20
Gambar 2.7. Buah Jagung (<i>Zea mays</i> L.).....	21
Gambar 2.8. Gejala Visual Daun Jagung Terinfeksi <i>B. maydis</i>	24
Gambar 2. 9. Mikroskopis <i>Bipolaris maydis</i>	24
Gambar 3.1. Layout Penelitian.....	39
Gambar 4.1. Rata-rata Intensitas Serangan <i>B. maydis</i> pada Tanaman Jagung (<i>Zea mays</i> L.) Pengamatan 4 MST	43
Gambar 4.2. Rata-rata Intensitas Serangan <i>B. maydis</i> pada Tanaman Jagung (<i>Zea mays</i> L.) Pengamatan 5 MST	44
Gambar 4.3. Rata-rata Intensitas Serangan <i>B. maydis</i> pada Tanaman Jagung (<i>Zea mays</i> L.) Pengamatan 6 MST	45

ABSTRAK

Nama penulis : Rasdiana S
NIM : 60300112020
Judul Skripsi : Pengaruh Formulasi *Bacillus subtilis* Terhadap Intensitas Serangan *Bipolaris maydis* Pada Tanaman Jagung (*Zea mays* L.)

Pemanfaatan mikroorganisme antagonis dalam mengendalikan patogen tanaman dianggap sebagai komponen penting dalam manajemen pengendalian OPT terpadu. Efektivitas *Bacillus subtilis* dalam mengendalikan patogen penyebab penyakit tanaman telah banyak dibuktikan. Untuk mempermudah aplikasi dan menambah waktu penyimpanan, maka bakteri tersebut dapat diformulasikan dalam bentuk cair dan tepung. Penelitian ini bertujuan untuk menguji efektivitas beberapa isolat *B. subtilis* yang diformulasikan dalam bentuk tepung untuk mengendalikan penyakit hawar daun jagung. Penelitian dilaksanakan di Balai Penelitian Tanaman Serealia Maros yang berlangsung pada bulan Januari hingga Maret 2016. Penelitian disusun dalam rancangan acak lengkap yang terdiri atas 8 perlakuan isolat *B. subtilis* yakni BS-TLB1, BS-BJ6, BS-TM3, BS-TM4, BS-BNt4, BS-BNt5, BS-BNt6, BS-BNt8 dan tiga kontrol (K1 dengan penggunaan pestisida sintetik, K2 dengan suspensi *Bipolaris maydis* (tanpa formulasi) dan K3 dengan tanpa perlakuan). Parameter pengamatan diantaranya intensitas serangan penyakit hawar daun yang diamati pada saat tanaman berumur 4 MST, 5 MST dan 6 MST. Hasil penelitian menunjukkan bahwa menyemprot daun tanaman jagung dengan formulasi *B. subtilis* berpengaruh positif terhadap intensitas serangan *B. maydis*, perlakuan dengan BS-BNt4 memiliki intensitas serangan terendah yakni 68,00%

Kata kunci: Formulasi *B. subtilis*, Penyakit Hawar Daun, Jagung

ABSTRACT

Name : Rasdiana S
Student ID Number : 60300112020
Title : **Effect Of *Bacillus subtilis* Formulation Intensity Against Attacks *Bipolaris maydis* In Maize (*Zea mays* L.)**

Utilization of microorganisms antagonists in controlling plant pathogens is considered as an essential component in an integrated pest control management. The effectiveness of *Bacillus subtilis* in the control of disease-causing pathogens plant has a lot to prove. To facilitate the application and storage time, the bacteria can be formulated in liquid and powder form. This study aims to test the effectiveness of some isolates of *B. subtilis* formulated in the form of flour to control corn leaf blight. The research was conducted at the Cereals Research Institute Maros which took place in January and March 2016. The study was arranged in completely randomized design consisting of eight isolates of *B. subtilis* treatment-TLB1 ie BS, BS-BJ6, BS-TM3, TM4-BS, BS -BNt4, BS-BNt5, BS-BNt6, BS-BNt8 and three controls (with the use of synthetic pesticides K1, K2 with the suspension of *Bipolaris maydis* (without formulation) and K3 with no treatment). Parameters such observations the intensity of leaf blight were observed in old plants MST 4, 5 and 6 MST MST. The results showed that spray the leaves of corn plants with formulation *B. subtilis* positive effect on the intensity of *B. maydis*, treatment with BS-BNt4 have the lowest intensity of 68.00%.

Keywords: Formulasi *Bacillus subtilis*, maydis leaf blight, maize.

UNIVERSITAS ISLAM NEGERI
ALAUDDIN
M A K A S S A R

BAB I

PENDAHULUAN

A. Latar Belakang

Al-Qur'an memiliki kesempurnaan yang luar biasa, semua ilmu pengetahuan dibahas didalamnya tidak terkecuali ilmu pertanian dan biologi yang dibahas didalamnya. Allah swt. menciptakan bumi sebagai hamparan yang terbentang luas jalan yang dapat dilewati oleh manusia ataupun bentuk sarana bagi manusia untuk memanfaatkan apa yang terdapat di muka bumi. sebagai contoh Allah swt. memberikan sebuah pengertian dan cara manusia bercocok tanam secara baik sehingga hasilnya dapat dimanfaatkan oleh manusia. Allah swt. menurunkan air berupa hujan agar berbagai jenis tanaman yang ada di bumi salah satunya yaitu jagung (*Zea mays* L.) dapat tumbuh yang memiliki banyak manfaat bagi manusia seperti untuk kehidupan, untuk makan sebagai kebutuhan jasmaninya, dengan protein, vitamin, karbohidrat, lemak, gizi dan lain sebagainya yang semuanya ada pada tumbuhan.

Kewajiban manusia untuk memelihara dan memanfaatkan jenis-jenis tanaman yang ada dengan melakukan pengelolaan yang bijaksana dengan tidak melakukan kerusakan di muka bumi, salah satu contohnya adalah pengelolaan penyakit hawar daun pada tanaman jagung yang disebabkan oleh *Bipolaris maydis* dengan cara pengendalian hayati yang memanfaatkan mikroorganisme *Bacillus subtilis*. Sesungguhnya Allah swt. telah memberikan semua kebaikan dan fasilitas

bagi manusia, maka kewajiban manusia adalah untuk memelihara dan memanfaatkannya. Hal ini berkaitan dengan mempelajari ilmu pertanian dan biologi melalui ayat-ayatnya. Allah swt. berfirman dalam Q.S. Al-Zumar/39:21 yaitu sebagai berikut:

أَلَمْ تَرَ أَنَّ اللَّهَ أَنْزَلَ مِنَ السَّمَاءِ مَاءً فَسَلَكَهُ يَنْبِيعَ فِي الْأَرْضِ ثُمَّ يُخْرِجُ
بِهِ زَرْعًا مُخْتَلِفًا أَلْوَانُهُ ثُمَّ يَهَيِّجُ فَتْرَهُ مُصْفَرًّا ثُمَّ تَجْعَلُهُ حُطَمًا إِنَّ فِي
ذَلِكَ لَذِكْرَى لَأُولِي الْأَلْبَابِ ﴿٢١﴾

Terjemahnya:

“Apakah kamu tidak memperhatikan, bahwa sesungguhnya Allah menurunkan air dari langit, maka diaturnya menjadi sumber-sumber air di bumi kemudian ditumbuhkan-Nya dengan air itu tanam-tanaman yang bermacam-macam warnanya, lalu menjadi kering lalu kamu melihatnya kekuning-kuningan, kemudian dijadikan-Nya hancur berderai-derai. Sesungguhnya pada yang demikian itu benar-benar terdapat pelajaran bagi orang-orang yang mempunyai akal” (Kementerian Agama RI, 2012).

Menurut Shihab (2002), kata kemudian, (ثُمَّ) *tsumma*/ kemudian sebelum firman-Nya: (يُخْرِجُ بِهِ زَرْعًا) *yukhriju bihi zar'an*/ Dia mengeluarkan dengannya tanam-tanaman, berfungsi menggambarkan betapa jauh dan hebatnya penciptaan Allah yang kuasa menumbuhkan tumbuhan dari air serta betapa ia memberi kesan yang dalam dibanding dengan yang disebut sebelumnya yaitu mengalirkan air menjadi mata air. Apalagi proses penumbuhan itu terlihat dengan mata kepala dari saat ke saat ditumbuhkan-Nya dengan air itu tanam-tanaman yang bermacam-macam warnanya, yaitu kemudian dengan air yang turun dari langit dan yang muncul dari bumi itu, Dia tumbuhkan tanam-tanaman yang bermacam-macam yaitu warna, bentuk, rasa bau dan manfaatnya.

Penafsiran ayat di atas, memberikan pengilhaman untuk mengetahui lebih lanjut aneka tanaman seperti yang telah disebutkan. Tanaman-tanaman ini bisa berupa tanaman pertanian dan tanaman hias yang bisa dimanfaatkan. Salah satunya adalah tanaman jagung.

Jagung merupakan tanaman pangan terpenting kedua di Indonesia setelah padi. Di dunia, jagung menempati urutan ketiga sebagai sumber bahan makanan pokok setelah gandum dan padi. Sebagai bahan makanan, komoditas jagung memiliki nilai gizi yang cukup tinggi seperti karbohidrat, protein, lemak, berbagai mineral, dan vitamin. Selain sebagai bahan makanan pokok, jagung juga dapat dimanfaatkan dalam industri pakan ternak (Surtikantini, 2012).

Salah satu masalah dalam peningkatan produksi jagung di Indonesia adalah serangan organisme pengganggu tanaman (OPT), terutama penyakit hawar daun. Penyakit ini menyebabkan kerusakan yang serius pada tanaman jagung di seluruh dunia, terutama di negara-negara tropis Asia (Turrini, 2007).

Indonesia sebagai negara tropis memiliki iklim yang sangat mendukung pertumbuhan mikroorganisme, baik itu mikroorganisme yang menguntungkan maupun yang merugikan. Jamur merupakan mikroorganisme yang keberadaannya paling banyak, lebih dari 10.000 spesies jamur merupakan pathogen terhadap tanaman (Agrios, 1997).

Kendala dalam usaha peningkatan produksi jagung salah satunya adalah serangan patogen yang menyebabkan produktivitas rendah. Penyakit penting pada tanaman jagung diantaranya penyakit hawar daun. Penyakit hawar daun yang

disebabkan *B. maydis* merupakan penyakit utama pada tanaman jagung yang telah tersebar luas di sentra-sentra produksi jagung Sulawesi Selatan. Tingkat virulensi *B. maydis* di Sulawesi Selatan bervariasi dari tingkat rendah sampai tingkat tinggi. Tingkat virulensi yang tinggi ditemukan di daerah Kabupaten Gowa, Takalar, Bulukumba, Bone, Sidrap dan Luwu (Surtikanti, 2009).

Pengendalian penyakit tanaman jagung yang sering dilakukan petani adalah dengan fungisida. Pengendalian penyakit dengan cara ini mempunyai dampak negatif dan menimbulkan masalah yang baru. Beberapa contoh diantaranya adalah matinya organisme non-target yang menyebabkan berkurangnya keanekaragaman hayati dan terganggunya ekosistem. Dampak lain yang dapat terjadi adalah resistensi pada target, kontaminasi pada bahan pangan, keracunan bagi operator, dan pencemaran lingkungan (Djojosumarto, 2000).

Salah satu alternatif pengganti adalah pengendalian secara hayati *B. subtilis* adalah salah satu agen biokontrol untuk mengendalikan penyakit karena kemampuannya dalam menghasilkan antimikroba dan memacu pertumbuhan tanaman (Wartono dkk., 2014).

Pestisida hayati merupakan formulasi yang mengandung mikroba tertentu baik berupa jamur, bakteri, maupun virus yang bersifat antagonis terhadap mikroba lainnya (penyebab penyakit tanaman) atau menghasilkan senyawa tertentu yang bersifat racun baik bagi serangga (hama) maupun nematode (penyebab penyakit tanaman) (Djunaedy, 2009).

B. subtilis mempunyai keunggulan diantaranya mampu membentuk endospora yang tahan panas, yang nantinya bermanfaat dalam proses formulasi, menghasilkan berbagai senyawa penghambat dan muda dibiakkan. *B. subtilis* mampu menghasilkan endospora yang tahan terhadap bahan kimia dan keadaan lingkungan yang tidak cocok (Kenneth Todar University of Wisconsin, 2005).

Penggunaan biopestisida formulasi *B. subtilis* dan mikroba lainnya yang efektif sebagai agen pengendalian hayati hama dan penyakit tumbuhan perlu diupayakan karena ramah lingkungan, mudah terurai di alam, tidak mencemari ekosistem serta relatif aman terhadap manusia dan ternak. Pestisida hayati (biopestisida) yang berbahan aktif mikroba merupakan salah satu alternatif yang bisa dimanfaatkan untuk pengendalian hama dan penyakit pada tanaman jagung (*Zea mays* L.) dan sayuran organik. Penggunaan biopestisida ini dapat mengurangi residu beracun pada tanaman jagung dan sayuran organik sehingga aman untuk dikonsumsi. ini terutama disebabkan kekhawatiran terhadap bahaya penggunaan bahan kimia sebagai pestisida. dengan demikian secara berangsur-angsur harus diupayakan pengurangan penggunaan pestisida kimiawi dan mulai beralih kepada jenis-jenis pestisida hayati (biopestisida) yang aman bagi lingkungan.

Berdasarkan uraian di atas tersebut, maka dilakukan penelitian untuk menguji pengaruh formulasi *B. subtilis* terhadap intensitas serangan *B. maydis* pada tanaman jagung (*Zea mays* L.).

B. Rumusan Masalah

Berdasarkan uraian di atas, maka dalam penelitian ini dapat dirumuskan masalah yaitu sebagai berikut:

1. Bagaimana pengaruh formulasi *B. subtilis* terhadap intensitas serangan *B. maydis* penyebab penyakit hawar daun pada tanaman jagung (*Zea mays* L.)?
2. Formulasi *B. subtilis* apa yang memberikan pengaruh terbaik terhadap penekanan intensitas serangan *B. maydis* pada tanaman jagung (*Zea mays* L.)?

C. Ruang Lingkup Penelitian

Penelitian ini dibatasi hanya untuk mengetahui keefektifan formulasi *B. subtilis* terhadap intensitas serangan penyakit hawar daun *B. Maydis* pada tanaman jagung (*Zea mays* L.). dan formulasi yang paling efektif dalam mengendalikan *B. maydis* pada tanaman jagung (*Zea mays* L.). Penelitian ini dilaksanakan pada bulan Januari hingga Maret 2016.

D. Kajian Pustaka / Penelitian Terdahulu

Dalam kajian pustaka dibahas beberapa temuan hasil penelitian sebelumnya untuk melihat kejelasan arah, originalitas, kemanfaatan dan posisi dari peneliti ini, dibandingkan dengan beberapa temuan penelitian yang dilakukan sebelumnya yaitu sebagai berikut:

1. Wartono (2014) telah menguji Efektifitas Formulasi Spora *B. subtilis* B12 Sebagai Agen Pengendali Hayati Penyakit Hawar Daun Bakteri pada Tanaman

Padi dilakukan, untuk mengetahui keefektifan formulasi spora *B. subtilis* isolat Indonesia melalui perlakuan benih dan semprot tanaman pada konsentrasi dan frekuensi yang berbeda untuk mengendalikan penyakit hawar daun bakteri (*Xanthomonas oryzae* pv. *oryzae*). Pengaruh lain dari aplikasi formulasi spora *B. subtilis* dilihat dari pertumbuhan tanaman. Penelitian dilakukan di rumah kaca dan lapangan dengan rancangan faktorial. Pada pengujian rumah kaca, perlakuan benih dan aplikasi/ penyemprotan tanaman dengan konsentrasi 2% memberikan hasil yang lebih baik dalam menekan penyakit HDB dan meningkatkan pertumbuhan tanaman padi, sehingga dapat direkomendasikan pada pengujian lapang. Pada pengujian lapang, interval aplikasi 2 minggu sekali memberikan pengaruh yang lebih baik dalam menekan penyakit dan meningkatkan hasil panen. Aplikasi formulasi spora *B. subtilis* dapat menekan penyakit HDB hingga 21% dan berpotensi meningkatkan hasil panen hingga 50%.

2. Wiwik (2013) Pengaruh Aplikasi *Bacillus* sp. dan *Pseudomonas* sp. terhadap Perkembangan Penyakit Bulai yang Disebabkan oleh Jamur Patogen *Peronosclerospora maydis* pada tanaman jagung yang dilakukan untuk mengetahui potensial isolat *Bacillus* sp. dan *Pseudomonas* sp. dalam menekan sporulasi, perkecambahan *Peronosclerospora maydis* dan perkembangan penyakit bulai. *Bacillus* sp. dan *Pseudomonas* sp. mampu menekan sporulasi jamur. Tetapi, tidak dapat menekan perkecambahan jamur *Peronosclerospora maydis*. *Bacillus* sp. dan *Pseudomonas* sp. mampu menekan penyakit bulai. Tingkat penekanan tertinggi pada isolat *Pseudomonas* sp. UB-PF5 sebesar

50%. Bakteri terbaik yang dapat menstimulasi pertumbuhan tanaman jagung adalah isolat *Pseudomonas* sp. UB-PF5 dan isolat *Bacillus* sp. UB-ABS1.

3. Handoko *et al*, (2014) telah menguji Karakterisasi Penyakit Penting pada Pembibitan Tanaman Durian di Desa Plangkronan, Kabupaten Magetan dan Pengendalian dengan Bakteri Antagonis Secara *In Vitro*. Hasil penelitian menunjukkan penyakit penting yang ditemukan pada pembibitan tanaman durian di Plangkronan adalah hawar daun yang disebabkan oleh patogen yang berupa jamur *Fusarium* sp. dan bercak daun yang belum diketahui penyebabnya. *Bacillus* sp. (UB-ABL1), dan *B. subtilis* (UB-ABS1) efektif menghambat pertumbuhan jamur *Fusarium* sp. dalam uji antagonis secara *in vitro*, sehingga berpotensi dikembangkan sebagai agen hayati untuk pengendalian *Fusarium* sp. penyebab penyakit hawar daun pada bibit tanaman durian.

Penelitian ini dibandingkan dengan penelitian yang dilakukan sebelumnya yaitu mengetahui lebih lanjut uji biopestisida dari formulasi *B. subtilis* pada pengendalian penyakit yang berbeda dari penelitian sebelumnya yaitu pada penyakit hawar daun pada tanaman jagung (*Zea mays* L.) yang disebabkan oleh *B. maydis*.

E. Tujuan Penelitian

Penelitian ini bertujuan sebagai berikut:

1. Untuk mengetahui pengaruh formulasi *B. subtilis* terhadap intensitas serangan *B. maydis* pada tanaman jagung (*Zea mays* L.).

2. Untuk mengetahui formulasi yang memberikan pengaruh terbaik terhadap penekanan intensitas serangan *B. maydis* pada tanaman jagung (*Zea mays* L.).

F. Kegunaan Penelitian

Sebagai sumber informasi pemanfaatan *B. subtilis* sebagai agen pengendali penyakit hawar daun yang ramah lingkungan.

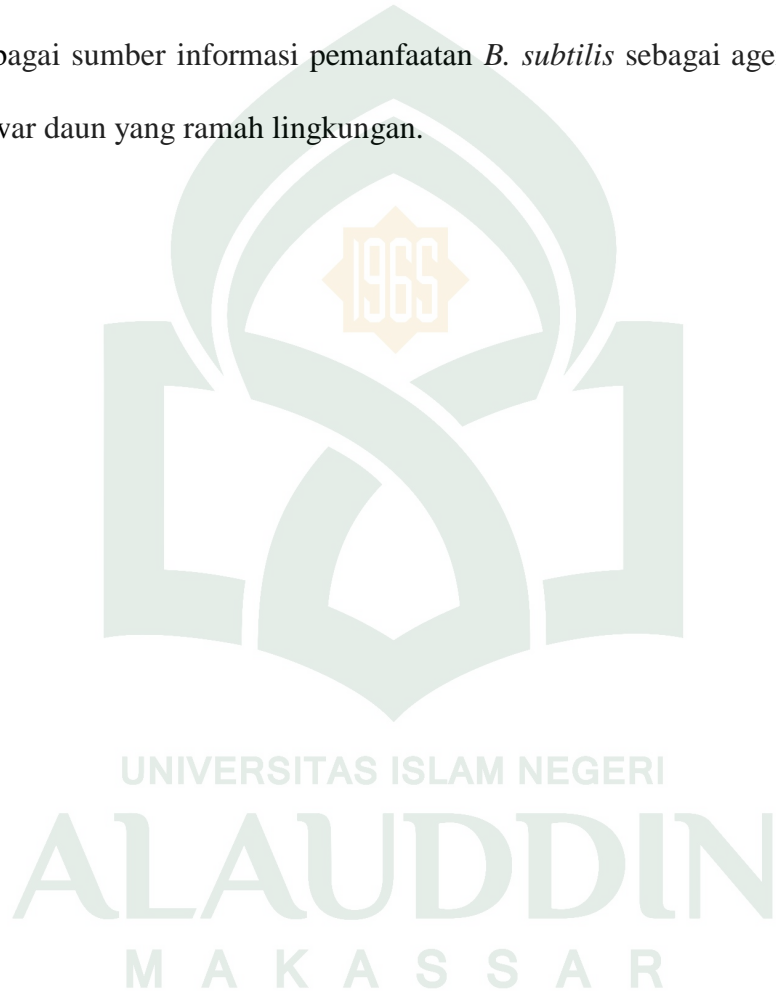

BAB II

TINJAUAN TEORITIS

A. Ayat Al-Qu'an yang Relevan

Firman Allah swt. dalam (Q.S Al a'raaf/07: 58)

وَالْبَلَدُ الطَّيِّبُ تَخْرُجُ نَبَاتُهُ بِإِذْنِ رَبِّهِ ۗ وَالَّذِي خَبثَ لَا تَخْرُجُ إِلَّا نَكْدًا ۚ
كَذَلِكَ نُنصِرُ الْآيَاتِ لِقَوْمٍ يَشْكُرُونَ

Terjemahnya:

“Dan tanah yang baik, tanaman-tanamannya tumbuh subur dengan seizin Allah; dan tanah yang tidak subur, tanaman-tanamannya hanya tumbuh merana. Demikianlah Kami mengulangi tanda-tanda kebesaran (Kami) bagi orang-orang yang bersyukur” (Kementerian Agama RI, 2012).

Dikatakan dalam tafsir Jalalain bahwa (dan tanah yang baik) subur tanahnya (tanaman-tanaman tumbuh subur) tumbuh dengan baik (dengan seizing Tuhan-Nya) hal ini merupakan perumpamaan bagi orang mukmin yang mau mendengar petuah/nasehat, kemudian ia mengambil manfaat dari nasehat itu (dan tanah yang tidak subur) jelek tanahnya (tidaklah mengeluarkan) tanamannya (kecuali tumbuhan merana) sulit dan susah tumbuhnya. Hal ini merupakan perumpamaan bagi orang yang kafir (demikianlah) seperti apa yang telah kami jelaskan (kami menjelaskan) menerangkan (ayat-ayat kami kepada orang-orang yang bersyukur) terhadap Allah swt kemudian mereka mau beriman kepada-Nya (Jalaluddin, 2002).

Ayat di atas mengurai perumpamaan bagi manusia tentang tumbuh kembang seorang anak berbeda-beda ini dapat dilihat dari bagaimana perang orang tua dalam mendidikan dan memberi pembelajaran dalam keluarga untuk anaknya. selain lingkungan dalam keluarga perang penting juga karena adanya pengaruh dari lingkungan luar. populasi manusia yang tinggal disebuah lingkungan baik maka anak-anak dapat pengaruh baik untuk tumbuh kembang, begitupun sebaliknya lingkungan yang tidak baik dapat pengaruh tidak baik untuk tumbuh kembang anak.

Tumbuh kembang suatu tanaman dibutuhkan sebuah lingkungan tumbuh yang baik. Lingkungan tumbuh tanaman ini adalah kebutuhan atau persyaratan tumbuh tanaman agar tanaman memiliki pertumbuhan, daya hidup serta daya produksi yang normal. Kebutuhan akan lingkungan tumbuh tersebut untuk setiap tanaman berbeda-beda, akan tetapi unsur-unsur aktifitas untuk tumbuh dan berkembang yang dibutuhkan untuk setiap tanaman adalah sama. Unsur tersebut adalah cahaya, suhu, air, udara dan hara tanaman (Turrini. 2007). Adanya Hidayah campur tangan Allah swt. maka semua unsur tersebut diturunkan untuk kebutuhan hidup makhluk hidup dan sebagai manusia wajib menjaga dan merawat makhluk hidup lainnya untuk kebutuhan hidup.

Firman Allah swt. dalam (Q.S Al Ruum/30: 51)

وَلَيْنَ أَرْسَلْنَا رِيحًا فَرَأَوْهُ مُصْفَرًّا لَّظَلُّوا مِنْ بَعْدِهِ يَكْفُرُونَ ﴿٥١﴾

Terjemahnya:

”Dan sungguh, jika Kami mengirimkan angin (kepada tumbuh-tumbuhan) lalu mereka melihat (tumbuh-tumbuhan itu) menjadi kuning (kering), benar-benar tetaplah mereka sesudah itu menjadi orang yang ingkar” (Kementerian Agama RI, 2012)

Dikatakan dalam tafsir al-Misbah bahwa melalui ayat di atas Allah swt. menggambarkan bagaimana jika angin yang dikirim Allah swt. itu adalah angin yang membawa bencana. Ayat di atas menyatakan: Dan jika kamu mengirim angin yang membawa bencana kepada tumbuh-tumbuhan mereka, seperti angin panas yang membakar. Lalu mereka sesudahnya yakni begitu selesai melihatnya menjadi kuning kering dan layu maka pasti mereka akan tetap dan terus-menerus mengkufuri Allah swt. dan nikmat-nikmat-Nya.

Kata *mushfarran* terambil dari kata *ashfar* yakni kuning, jika kata ini menyifati tumbuhan, maka maknanya kuning dan layu. Bahasa arab menggunakan kata *shuffar* untuk menamai tumbuhan yang tertimpa hama sehingga rusak.

Kata *min* yang menyertai kata *ba'dihi* sesudahnya, mengisyaratkan cepatnya sikap buruk mereka itu, yakni langsung begitu selesai mereka melihat tumbuhan layu terbakar.

Ayat di atas mengurai sekali lagi sikap buruk kaum menyakiti yang begitu mudah terombang-ambing. Ini menunjukkan mantapnya kekufuran didalam hati mereka, dan betapa hal-hal yang bersifat material menjadi tolak ukur kebahagiaan dan kekecewaan mereka. Ketika tumbuhan menghijau memberi harapan tentang panen yang berhasil, mereka bergembira, tetapi ketika terjadi tanda-tanda kegagalan panen, mereka menggerutu dan berputus asa.

Beberapa makhluk hidup berperan hidup sebagai parasit bagi makhluk hidup lainnya, seperti adanya hama dan penyakit yang menyerang tanaman petani sehingga mengakibatkan kerusakan tanaman dan kegagalan hasil panen. Disini Allah swt. mengajarkan manusia untuk bersabar, tawakkal dan berusaha disetiap musibah yang menimpah hasil panennya. Sebagai manusia dapat memetik hikmah dari kegagalan panen tersebut, jadi untuk panen selanjutnya seorang petani sudah mengutahui apa dan bagaimana seharusnya bertindak dalam menjaga tanaman supaya tidak mengalami kegagalan panen lagi, karena Allah swt. maha mengetahui apa yang hambanya lakukan dan inginkan, setelah kesulitan maka akan ada kemudahan.

Firman Allah swt. dalam (Q.S al-Waqiah/56: 63-66)

أَفَرَأَيْتُمْ مَا تَحْرُثُونَ ﴿٦٣﴾
ءَأَنْتُمْ تَزْرَعُونَهُ أَمْ نَحْنُ الزَّارِعُونَ ﴿٦٤﴾ لَوْ
نَشَاءُ لَجَعَلْنَاهُ حُطَبًا فَظَلْتُمْ تَفَكَّهُونَ ﴿٦٥﴾ إِنَّا لَمُغْرَمُونَ ﴿٦٦﴾

Terjemahnya:

“Pernahkah kamu perhatikan benih yang kamu tanam? Kamukah yang menumbuhkannya ataukah Kami yang menumbuhkan?. Sekiranya Kami kehendaki, niscaya Kami hancurkan sampai lumat; maka kamu akan heran dn tercengah. (sambil berkata), sungguh, kami benar-benar menderita kerugian” (Kementerian Agama RI, 2012).

Allah swt. berfirman: maka apakah kamu melihat dengan mata kepala atau hatimu, keadaan yang sungguh menakjubkan, terangkanlah kepadaKu tahapan-tahapan dari benih yang kamu tanam. Kamukah yang menumbuhkannya setelah benih itu ditanam sehingga pada akhirnya berubah ataukah Kami para penumbuhnya?

Kalau Kami kehendaki maka benar-benar Kami menjadikannya tanaman itu kering tidak berbuah dan hancur berkeping-keping sebelum kamu petik, akibat terserang panas atau dimakan hama (Shihab, 2002).

Dalam proses penciptaan makhluk hidup di bumi hanya Allah swt. yang sanggup melakukan semua itu. Kita menanam tumbuhan pada tanah (media) yang mengandung air dan unsur hara, saat tananam itu tumbuh dengan subur ada campur tangan Allah swt. Siapakah yang mampu menumbuhkan tanaman tersebut selain Allah swt., karena atas Kekuasaan-Nya segala yang terjadi dan tercipta di bumi (Shihab, 2002).

Ayat di atas mengurai perumpamaan tugas manusia untuk menjaga dan merawat makhluk hidup lainnya sebagai ciptaan Allah swt. yang paling sempurna dibandingkan dengan makhluk hidup lainnya tidak terlepas dari nilai-nilai perilaku dan etika manusia selama hidupnya, sebagai seorang muslim harus memiliki perilaku dan etika yang baik untuk menjadikan lingkungan disekita sejahtera, ketika manusia memiliki perilaku dan etika yang tidak baik bagi sesama makhluk hidup maka Allah swt. berkehendak niat buruk baginya mendapatkan balasan dari perbuatannya, tidak lain adanya campur tangan sang maha pencipta karena kekuasaannya segala yang terjadi dan tercipta di bumi.

Jagung termasuk tanaman yang membutuhkan air yang cukup banyak terutama pada saat pertumbuhan awal, saat berbunga, dan saat pengisian biji. kekurangan air pada stadium tersebut akan menyebabkan hasil yang menurun. Namun

demikian, secara umum tanaman jagung membutuhkan 1 liter air per hari saat kondisi panas dan berangin (Caesar, 2012).

B. Tanaman Jagung

Tanaman jagung termasuk dalam keluarga rumput-rumputan dengan spesies *Zea mays* L. Secara umum klasifikasi dan sistematika tanaman jagung sebagai berikut:

Regnum : Plantae
Divisio : Spermatophyta
Classis : Monocotyledone
Ordo : Poales
Familia : Poaceae/ Gramineae
Genus : *Zea*
Species : *Zea mays* L. (Tjitrosoepomo, 2013)

Jagung merupakan salah satu seralia yang strategis dan bernilai ekonomi serta mempunyai peluang untuk dikembangkan karena kedudukannya sebagai sumber utama karbohidrat dan protein setelah beras (Purwanto, 2008).



Gambar 2.1. Tanaman jagung (dokumentasi pribadi, 2016)

Tanaman jagung termasuk suku rumput-rumputan (*graminae*) dari subsuku myadeae. Dua suku yang berdekatan dengan jagung adalah *teosinte* dan *tripsacum* yang diduga merupakan asal dari tanaman jagung. *Teosinte* berasal dari Meksico dan Guatemala sebagai tumbuhan liar di daerah pertanaman jagung. (Syafurudin, 2002).

Jagung mempunyai akar serabut dengan tiga macam akar, yaitu akar seminal, akar adventif, dan akar kait atau penyangga. Akar seminal adalah akar yang berkembang dari radikula dan embrio. Pertumbuhan akar seminal akan melambat setelah plumula muncul ke permukaan tanah. Akar adventif adalah akar yang semula berkembang dari buku di ujung mesokotil, kemudian set akar adventif 7 berkembang dari tiap buku secara berurutan dan terus keatas antara 7-10 buku, semuanya di bawah permukaan tanah. Akar adventif berkembang menjadi serabut akar tebal. Akar seminal hanya sedikit berperan dalam siklus hidup jagung. Akar adventif berperan dalam pengambilan air dan hara. Bobot total akar jagung terdiri atas 52% akar

adventif dan 48% akar nodal. Akar kait atau penyangga adalah akar adventif yang muncul pada dua atau tiga buku di atas permukaan tanah. Fungsi dari akar penyangga adalah menjaga tanaman agar tetap tegak dan mengatasi rebah batang. Akar ini juga membantu penyerapan hara dan air (Subekti *et al.*, 2008).



Gambar 2.2. Akar jagung (dokumentasi pribadi, 2016)

Perkembangan akar jagung (kedalaman dan penyebarannya) bergantung pada varietas, pengolahan tanah, fisik dan kimia tanah, keadaan air tanah, dan pemupukan. Akar jagung dapat dijadikan indikator toleransi tanaman terhadap cekaman aluminium. Tanaman yang toleran aluminium, tudung akarnya terpotong dan tidak mempunyai bulu-bulu akar (Syafuruddin, 2002).



Gambar 2.3. Akar tanaman jagung dewasa (dokumentasi pribadi, 2016).

Batang jagung tegak dan mudah terlihat sebagaimana sorgum dan tebu, namun tidak seperti padi atau gadum. Batang tanaman jagung beruas-ruas dengan jumlah ruas bervariasi antara 10-40 ruas. Tanaman jagung umumnya tidak bercabang. Panjang batang jagung umumnya berkisar antara 60-300 cm, tergantung tipe jagung. Batang jagung cukup kokoh namun tidak banyak mengandung lignin (Rukmana, 1997).



Gambar 2.4. Batang jagung (dokumentasi pribadi, 2016)

Daun jagung adalah daun sempurna, bentuknya memanjang, antara pelepah dan helai daun terdapat ligula. Tulang daun sejajar dengan ibu tulang daun. Permukaan daun ada yang licin dan ada pula yang berambut. Setiap stoma 8 dikelilingi oleh sel-sel epidermis berbentuk kipas. Struktur ini berperan penting dalam respon tanaman menanggapi defisit air pada sel-sel daun (Wirawan dan Wahab, 2007).



Gambar 2.5. Daun jagung (dokumentasi pribadi, 2016)

Jagung memiliki bunga jantan dan bunga betina yang terpisah dalam satu tanaman (*monoecious*). Tiap kuntum bunga memiliki struktur khas bunga dari suku *poaceae*, yang disebut *floret*. Bunga jantan tumbuh di bagian puncak tanaman, berupa karangan bunga (*inflorescence*). Serbuk sari berwarna kuning dan beraroma

khas. Bunga betina tersusun dalam tongkol yang tumbuh di antara batang dan pelepah daun. Pada umumnya, satu tanaman hanya dapat menghasilkan satu tongkol produktif meskipun memiliki sejumlah bunga (Suprpto, 1999).



Gambar 2.6. A. Bunga jantan jagung. B. Bunga Betina jagung (dokumentasi pribadi, 2016)

Buah jagung terdiri atas tongkol, biji dan daun pembungkus. Biji jagung mempunyai bentuk, warna, dan kandungan endosperm yang bervariasi, tergantung pada jenisnya. Umumnya buah jagung tersusun dalam barisan yang melekat secara lurus atau berkelok-kelok dan berjumlah antara 8-20 baris biji (Rukmana, 1997).



Gambar 2.7. Buah jagung (dokumentasi pribadi, 2016)

Menurut Suprpto dan Marzuki (2005), syarat tumbuh tanaman jagung yaitu sebagai berikut. Curah hujan optimum yang diperlukan tanaman jagung adalah 1.200-1.500 mm per tahun dengan bulan basah (>100 mm/bulan) 7-9 bulan dan bulan kering (<60 mm/bulan) 4-6 bulan. Tanaman jagung membutuhkan kelembaban udara sedang sampai tinggi (50%-80%), hal ini bertujuan agar keseimbangan metabolisme tanaman dapat berlangsung dengan optimal. Temperatur untuk syarat pertumbuhan tanaman jagung berkisar antara 23°C - 27°C dengan temperatur optimum 25°C . Pertumbuhan tanaman akan terhambat apabila temperatur rendah, sedangkan pada temperatur tinggi pertumbuhan vegetatif akan berlebihan sehingga dapat menurunkan produksi.

Tanaman jagung pada dasarnya memerlukan intensitas penyinaran yang tinggi. Semakin tinggi intensitas penyinaran, akan semakin tinggi proses fotosintesis, sehingga akan dapat meningkatkan produksi. Jagung dapat tumbuh pada hampir semua jenis tanah, mulai dari tanah dengan tekstur berpasir hingga liat berat. Namun jagung akan tumbuh baik pada tanah yang gembur dan kaya akan humus dengan tingkat derajat keasaman (pH) tanah antara 5,5-7,5, dengan kedalaman air tanah 50-200 cm dari permukaan tanah dan kedalaman permukaan perakaran (kedalaman efektif tanah) mencapai 20-60 cm dari permukaan tanah. Pada tanah yang berat, perlu dibuat drainase, karena tanaman jagung tidak tahan terhadap genangan air. Proses penyerbukan tanaman jagung dapat dibantu dengan angin, akan tetapi angin yang terlalu kencang dapat menggagalkan pembungaan dan dapat merusak tanaman (Suprpto, 1999).

C. Penyakit Hawar Daun Pada Jagung

Hawar daun jagung disebabkan oleh jamur *Drechslera maydis* (Nisik) Subram et Jain. Dewasa ini jamur masih dikenal dengan nama *Helminthosporium maydis* Nisik dan sekarang dikenal dengan nama *Bipolaris Maydis* Nisik. Konidiofor terbentuk dalam kelompok, sering dari stroma yang datar, berwarna coklat tua atau hitam. Konidiofor lurus atau lentur, coklat atau coklat tua, dekat ujungnya pucat, halus, panjangnya sampai 700 μm , tebal 5-10 μm . Konidium jelas bengkok, berbentuk perahu, coklat pucat sampai coklat emas tua (Hollyday, 1980 dalam Semangun, 2004).

Hawar daun (*leaf blight*) pada jagung ditemukan pertama kali pada tahun 1917 di Sumatera Utara (van Hall, 1918 dalam Semangun, 2004). Di Amerika Serikat *B. maydis* mempunyai 2 macam ras, yaitu ras T yang virulen dan ras O yang kurang virulen. Ras T dapat menyerang daun dan tongkol jagung, sedangkan ras O hanya menyerang pada bagian daun saja (Aldrich et al. 1975). Pertumbuhan dan perkembangan cendawan ini dipengaruhi oleh suhu dan kelembaban udara. Suhu optimum untuk perkecambahan konidia *B. maydis* sekitar 30°C (Semangun. 1991). Tanaman jagung yang menderita hawar daun menunjukkan gejala berupa kelayuan, kekeringan dan menyerupai gejala defisiensi unsur hara (Wakman dan Syamsudin, 2007).

Gejala hawar daun pada awal infeksi gejala berupa bercak kecil, berbentuk oval kemudian bercak semakin memanjang berbentuk ellips dan berkembang menjadi nekrotik dan disebut hawar, warnanya hijau keabu-abuan atau coklat. Panjang hawar 2,5-15 cm, bercak muncul awal pada daun yang terbawah kemudian berkembang menuju daun atas. Infeksi berat dapat mengakibatkan tanaman cepat mati atau mengering dan cendawan ini tidak menginfeksi tongkol atau klobot. Cendawan ini dapat bertahan hidup dalam bentuk miselium dorman pada daun atau pada sisa tanaman di lapangan (Wakman, Burhanudin. 2005).

Isolat *B. maydis* yang ditumbuhkan pada media *potato dextrose agar* (PDA) berwarna hitam putih keabuan dengan zonasi beraturan dan tidak beraturan. Konidia mulai terlihat setelah 6 hari dan semakin banyak pada 12 hari. Bentuk konidia agak

melengkung, ujungnya tumpul, bersekat 3–10 buah (Dickson 1956; Pakki *et al.* 1997; Shurtleff 1980).



Gambar 2.8. Gejala visual daun jagung terinfeksi *B. maydis* (dokumentasi pribadi, 2016).

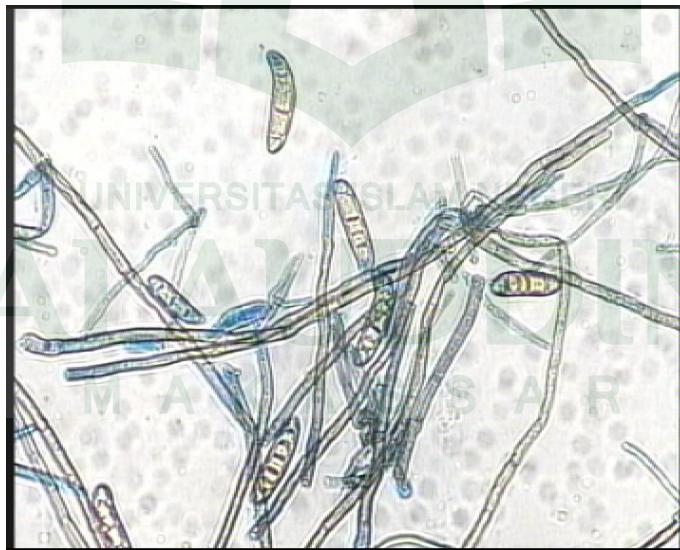

Gambar 2.9. Bentuk konidia *B. maydis* (dokumentasi pribadi, 2016).

Menurut Massie (1973), sporulasi *B. maydis* di lapangan terjadi pada permukaan tanaman yang terinfeksi. Setelah itu spora lepas, kemudian terbawa oleh

angin dan hinggap pada permukaan tanaman yang lain. Selanjutnya spora beradhesi, melakukan penetrasi awal, kemudian membentuk bercak dan berkembang. Siklus hidup cendawan *B. maydis* berlangsung 2–3 hari. Dalam 72 jam satu bercak mampu menghasilkan 100–300 spora (Govitawawong dan Kengpiem 1975). Dengan demikian penyakit bercak daun berpotensi berkembang cepat pada areal pertanaman jagung dan dapat menyebabkan kehilangan hasil yang berarti, sekitar 59% (Poy 1970).

Perkembangan penyakit ditentukan oleh kondisi lingkungan. Suhu optimal untuk perkembangan penyakit adalah 20–30°C (Schenck dan Steller 1974). Keadaan suhu tersebut umum dijumpai pada areal pertanaman jagung di Indonesia sehingga *B. maydis* hampir selalu ditemukan pada setiap musim tanam. Patogen dalam bentuk miselium dorman juga mampu bertahan hingga satu tahun pada sisa tanaman jagung (Shurtleff 1980; Sumartini dan Srihardiningsih. 1995).

D. Pengendalian Hayati Patogen Tanaman

Pengendalian hayati didefinisikan sebagai semua kondisi atau praktik yang berpengaruh terhadap penurunan daya tahan atau kegiatan patogen tanaman melalui interaksi dengan agensi organisme hidup lainnya (selain manusia), yang menghasilkan penurunan keberadaan penyakit yang disebabkan oleh patogen. Pengertian pengendalian hayati yang terjadi secara alami dan yang dibuat, melibatkan baik mikroba maupun mikroba lainnya. Pengendalian hayati secara umum dapat dikelompokkan kedalam tiga kelompok yaitu 1) pengenalan atau pengkayaan satu

atau lebih spesies mikroba antagonis pengendali organisme. 2) perubahan kondisi lingkungan yang dirancang agar sesuai bagi penggandaan dan keaktifan agensi pengendalian hayati tersebut, dan 3) gabung kedua cara tersebut (Soesanto, 2008).

Pengendalian hayati merupakan salah satu teknik pengendalian terhadap patogen dengan mengedepankan penggunaan organisme non parasitik atau mikroba antagonis. Pengendalian hayati dapat terjadi secara alami atau melalui manipulasi lingkungan. Pengendalian hayati dengan mikroba antagonis merupakan alternatif pengendalian yang lebih menguntungkan dibandingkan pengendalian dengan fungisida, karena tidak mempunyai dampak negatif bagi manusia, hewan, dan lingkungan, secara efektif dalam waktu cukup lama (Sudantha, 1994).

Mikroba antagonis berinteraksi dengan patogen dengan berbagai cara. Beberapa interaksi antara dua mikroba menyebabkan satu tertekan aktivitasnya oleh yang lain. Jenis antagonis dapat dibedakan menjadi tiga yaitu antagonis fungi, antagonis chromis, dan antagonis bakteri (Purnomo, 2009).

Campbell (1993) membagi interaksi mikroba antagonis dan patogen tanaman menjadi tiga yaitu 1) menekan patogen melalui kompetisi sumberdaya, 2) memproduksi senyawa antibiotik untuk membunuh kompetitor, dan 3) parasitasi antagonis yang akan merusak secara langsung patogen tanaman. interaksi keduanya dapat juga bersifat tidak langsung, dimana kehadiran suatu mikroba dapat merangsang ketahanan tanaman terhadap patogen. Bisa juga karena manipulasi lingkungan menyebabkan kelimbahan mikroba antagonis meningkat sehingga dapat menekan atau menurunkan kepadatan populasi patogen tanaman.

Pengendalian hayati penyakit tanaman didefinisikan sebagai penekanan jumlah inokulum atau aktivitas patogen dengan menggunakan satu atau lebih mikroorganisme (Cook dan Barker, 1983).

E. *Bacillus subtilis*

Genus *Bacillus* merupakan bakteri Gram positif, berbentuk batang, beberapa spesies bersifat aerob obligat dan bersifat anaerobik fakultatif, dan memiliki endospora sebagai struktur bertahan saat kondisi lingkungan tidak mendukung (Backman *et al.*,1994).

Genus *Bacillus* digunakan sebagai agen biokontrol secara luas, menghasilkan zat antimikroba berupa bakteriosin. Bakteriosin adalah zat antimikroba polipeptida atau protein yang diproduksi oleh mikroorganisme yang bersifat bakterisida. Bakteriosin membunuh sel targetnya dengan menyisip pada membran target dan mengakibatkan fungsi membran sel menjadi tidak stabil sehingga menyebabkan sel lisis (Compant *et al.*, 2005).

Klasifikasi dan sistematika bakteri ini tergolong sebagai berikut:

Kingdom : Bacteria
Phylum : Firmicutes
Classis : Bacilli
Ordo : Bacillales
Familia : Bacillaceae
Genus : Bacillus

Species : *Bacillus subtilis* (Madigan, 2005)

Bakteri *B. subtilis* dicirikan sebagai gram positif, berbentuk batang, bersel satu, berukuran (0,5-2,5) x (1,2-10) μm , bersifat aerob atau anaerob fakultatif serta heterotrof, katalase positif, sel gerak yang membentuk endospore elips lebih tahan daripada sel vegetatif terhadap panas, kering, dan faktor lingkungan lain yang merusak. Permukaan sel bakteri ditumbuhi merata flagellum peritrikus. *B. subtilis* merupakan kelompok fisiologi yang berbeda dari bakteri tak-patogen, yang relatif mudah dimanipulasi secara genetika dan sederhana dibiakkan, yang memperkuat kesuaiannya untuk kepentingan industri. Lebih lanjut, keberadaan endospore yang berbentuk elips merupakan suatu keunggulan untuk penerapan industri dan penggunaan bioteknologi (Soesanto, 2008).

Bakteri antagonis ini dapat bertahan pada kondisi lingkungan tertentu, yaitu dapat bertahan hidup pada suhu -5 sampai 75°C, dengan tingkat keasaman (pH) antara 2-8. Pada kondisi yang sesuai dan mendukung, populasinya akan tumbuh menjadi dua kali lebih banyaknya selama waktu tertentu. Waktu ini dikenal dengan waktu generasi atau waktu penggandaan, yang untuk *B. subtilis* adalah 28,5 menit pada suhu 40°C. (Soesanto, 2008).

Isolat *B. subtilis* sering digunakan dalam penelitian dalam bentuk mutan rifampisin. Suatu kapsul bak-matriks diamati mengelilingi sel bakteri yang terletak pada epidermis akar primer. Letak bakteri dalam sel jelas ditunjukkan pada tingkat ultra struktur. Penggandaan sel bakteri terjadi di dalam ruang antar sel, khususnya ruang yang terhubung. Bakteri ini mampu menghambat perkembangan jamur patogen

Fusarium moniliforme, *Alternaria alternate*, *Cladosporium herbarum*, *Colletotrichum graminicola*, *Diplodia zaeae*, *Helminthosporium carbonum*, *Penicillium chrysogenum*, *Pythium sp*, dan *Rhizoctonia solani*. Dua jamur membentuk mikotoksin tetapi spesies tak-patogen, yaitu *Aspergillus flavus* dan *Aspergillus parasiticus*, juga dihambat oleh bakteri ini. Bakteri *B. subtilis* juga mampu mengendalikan bakteri patogen, seperti *Pseudomonas solanacearum* dan *Ralstonia solanacearum*. Bakteri antagonis juga mampu menghambat pertumbuhan jamur *Fusarium solani*, penyebab penyakit busuk akar pada bibit jambu monyet, *Fusarium oxysporum* dan *Phytophthora capsici* pada cabe. Bakteri antagonis ini juga dapat digabung penerapannya dengan fungisida, dan dapat meningkatkan hingga 10%. Bila dibandingkan dengan penggunaan fungisida tunggal (Soesanto, 2008).

Bakteri antagonis ini ketika diinfeksi ke tanaman tidak menampilkan gejala penyakit baik pada kondisi tertentu pertumbuhan tanaman maupun di sepanjang pertumbuhan tanaman bahkan bakteri dapat meningkatkan pertumbuhan akar dan tunas tanaman, serta meningkatkan laju perkecambahan benih. Hal ini membuktikan bahwa bakteri mampu melindungi benih dan tanaman dengan jalan mengoloni daerah perakaran tanaman, serta meningkatkan pertumbuhan tanaman. Kemampuan bakteri di dalam mengoloni perakaran tanaman dapat sampai masa dua bulan dan kepadatan populasinya relatif seragam. Bakteri *B. subtilis* menghasilkan enzim protease dan amylase serta kutinase, sebagai enzim pengurai dinding sel patogen (Soesanto, 2008).

Mekanisme penghambatan bakteri antagonis *B. subtilis* adalah melalui antibiosis, persaingan, dan pemacu pertumbuhan. *B. subtilis* menghasilkan antibiotika yang bersifat racun terhadap mikroba lain. Antibiotika yang dihasilkannya antara lain streptavidin, basitrasin, surfaktin, fengisin, iturin A, polimiksin, difisidin, subtilin, subtilosin, dan mikobasilin. Subtilosin merupakan antimikroba berupa protein, sedangkan subtilin merupakan senyawa peptida, dan surfaktin, fengisin, iturin A merupakan lipoprotein. Basitrasin merupakan polipeptida yang efektif terhadap bakteri gram positif dan bekerja menghambat pembentukan dinding sel (Soesanto, 2008).

Antagonis ini juga mampu bersaing dengan patogen tular-tanah dalam hal ruang untuk hidup dan makanan, yang berasal dari eksudat akar atau bahan organik yang ada di dalam tanah. *B. subtilis* dapat dengan cepat mengkoloni akar tanaman sehingga patogen terhalang dalam mencapai permukaan akar. Selain itu, bakteri antagonis ini juga menghasilkan hormon yang secara langsung merangsang pertumbuhan akar, yaitu auksin, sehingga dikenal sebagai PGPR. Bakteri juga secara tidak langsung membantu menyediakan atau melarutkan unsur hara dengan bantuan enzim fitase, sehingga mudah diserap akar (Soesanto, 2008).

F. Potensi *Bacillus subtilis* dalam Pengendalian Hayati

Bakteri merupakan salah satu mikroorganisme yang banyak terdapat di alam yang mempunyai sifat ada yang merugikan, tetapi banyak juga yang menguntungkan karena mempunyai sifat antagonis. Sifat antagonis ini dapat dimanfaatkan dalam

upaya pengendalian biologi karena dapat menghambat perkembangan patogen (Sinaga, 1997).

Bacillus subtilis merupakan salah satu bakteri yang banyak dikembangkan sebagai agens hayati untuk mengendalikan patogen tanaman. *Bacillus subtilis* termasuk bakteri gram positif, berbentuk batang, dapat tumbuh pada kondisi aerob dan anaerob. Bakteri tersebut dapat membentuk endospora dan dapat bertahan hidup dalam waktu yang lama pada kondisi lingkungan yang tidak menguntungkan untuk pertumbuhannya (Woitke, 2004)

Menurut Damordjati (1993) *B. subtilis* merupakan mikrobia yang memiliki sifat antagonis dan memiliki kisaran aktivitas yang sangat luas. Keunggulan *B. subtilis* dibanding dengan bakteri lain adalah kemampuannya menghasilkan endospora yang tahan terhadap panas atau dingin, juga terhadap pH yang ekstrim, pestisida, pupuk dan waktu penyimpanan. *B. subtilis* merupakan salah satu genus yang sangat penting untuk pengendalian hayati pada permukaan daun di samping untuk penyakit pada perakaran maupun penyakit pascapanen. Bakteri ini sangat berpotensi karena mudah diformulasikan dan relatif dapat mengkolonisasi berbagai spesies tanaman (Backman, *et al.*, 1997).

Bacillus subtilis adalah salah satu agen biokontrol untuk mengendalikan penyakit karena kemampuannya dalam menghasilkan antimikroba dan memacu pertumbuhan tanaman. Mikroba agens hayati yang telah digunakan di antaranya adalah golongan *Bacillus subtilis*. Spesies bakteri ini sudah banyak dikembangkan menjadi produk komersial, di antaranya sudah memiliki merk dagang seperti

Campanion, KodiakTM, EpicTM, Quantum 4000 dan System 3TM, Prima-BAPF. Keunggulan *Bacillus subtilis* dibanding bakteri jenis lainnya adalah sifatnya yang mampu menekan berbagai jenis patogen tanaman, bersifat *plant growth promoting rhizobacter* (PGPR), dan mampu bertahan pada kondisi lingkungan yang ekstrim ((Szczech and Shoda 2006; Vasudevan *et al.* 2002) dalam Wartono dkk. 2014).

G. Definisi Formulasi

Bahan pembawa merupakan bahan yang dicampurkan dengan organisme dilengkapi dengan bahan tambahan untuk memaksimalkan kemampuan bertahan hidup di penyimpanan disebut dengan formulasi. Adapun fungsi dasar dari formulasi adalah untuk stabilisasi organisme selama produksi, distribusi dan penyimpanan, mengubah aplikasi produk, melindungi agen dari faktor lingkungan yang dapat menurunkan kemampuan bertahan hidupnya serta meningkatkan aktivitas dari agen untuk mengendalikan organisme target. Formulasi terdiri dari dua tipe, yaitu produk berbentuk padatan (tepung dan butiran) serta berbentuk suspensi (berbahan dasar minyak atau air, dan emulsi) (Jones & Burges, 1998).

Pemformulasi agens pengendalian hayati memegang peranan penting bagi pemasaran dan tujuan jangka panjang. Tujuan dari pemformulaan agensi pengendali hayati diantaranya memperpanjang daya hidup produk, memperbaiki kemampuan agensia di lingkungan, keefektifan pengendalian, kemudian penyiapan dan penerapan, menurunkan biaya, kestabilan produk di penyimpanan, ketepatan sasaran, kesesuaian dengan alat pertanian, penggabungan dengan sistem pengelolaan penyakit,

perlindungan agensia dari faktor lingkungan yang berbahaya, dan peningkatan keaktifan agensia (Soesanto, 2008).

Jenis pemformulaan ditentukan antara lain oleh jenis agensia pengendalian hayati (bakteri atau jamur), penggunaan agensia pengendali hayati (tabur atau semprot), dan jenis bahan tempat agensia pengendali hayati tersebut diterapkan (bagian tanaman atau tanah) (Soesanto, 2008).

H. Kerangka berpikir

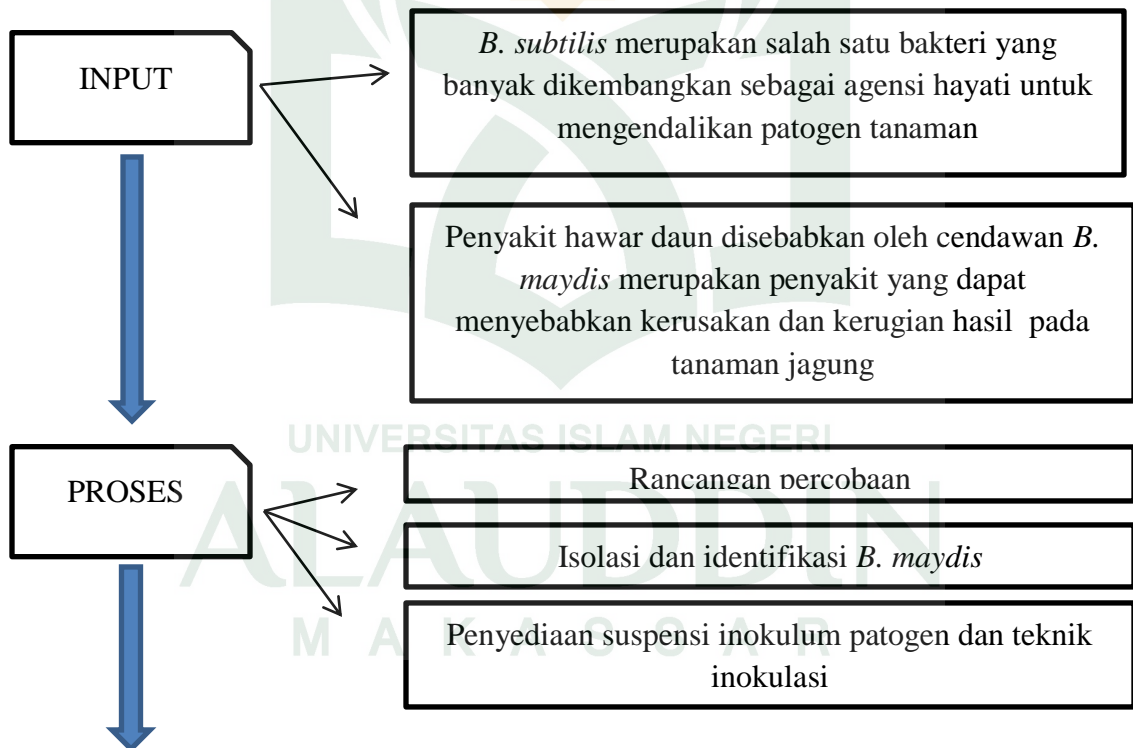

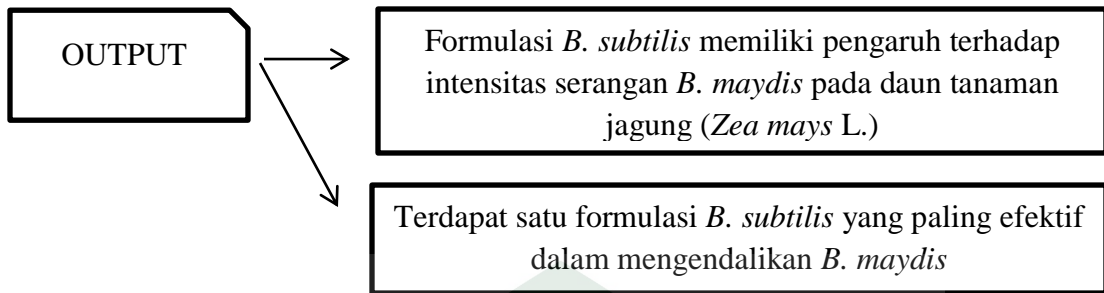

I. *Hipotesis*

Hipotesis penelitian ini adalah sebagai berikut:

1. Terdapat pengaruh formulasi *Bacillus subtilis* terhadap intensitas serangan *Bipolaris maydis* penyebab penyakit hawar daun pada tanaman jagung (*Zea mays* L.).
2. Terdapat formulasi *B. subtilis* yang memberikan pengaruh terbaik terhadap penekanan intensitas serangan *B. maydis* pada tanaman jagung (*Zea mays* L.)

BAB III

METODOLOGI PENELITIAN

A. Jenis dan Lokasi Penelitian

Penelitian ini merupakan penelitian kuantitatif, yang bertujuan untuk melihat pengaruh formulasi *B. subtilis* terhadap intensitas serangan patogen *B. maydis* penyebab penyakit hawar daun pada tanaman jagung.

Penelitian dilaksanakan di Balai Penelitian Tanaman Serealia Maros yang berlangsung pada bulan Januari hingga Maret 2016.

B. Pendekatan Penelitian

Penelitian ini menggunakan pendekatan kuantitatif eksperimental yang menerapkan prinsip-prinsip penelitian laboratorium, terutama dalam pengontrolan terhadap hal-hal yang mempengaruhi jalannya eksperimen. Metode ini bersifat validation atau menguji, yaitu menguji pengaruh satu atau lebih variabel terhadap variabel lain. Variabel yang memberi pengaruh dikelompokkan sebagai variabel bebas (*independent variables*) dan variabel yang dipengaruhi dikelompokkan sebagai variabel terikat (*dependent variables*). Penelitian ini merupakan eksperimen murni.

C. Variabel Penelitian

Variabel penelitian ini terdiri dari variabel bebas dan variabel terikat. Variabel bebas adalah formulasi *B. subtilis*. Sedangkan variabel terikat adalah intensitas serangan *B. maydis*

D. Definisi Operasional Variable

1. Formulasi *B. subtilis* merupakan campuran bahan aktif dengan bahan lainnya dengan kadar dan bentuk operasional yang mempunyai daya kerja sebagai pestisida untuk mengendalikan penyakit pada tanaman jagung (*Zea mays* L.) karena kemampuannya dalam menghasilkan antimikroba dan memacu pertumbuhan tanaman. Isolat *B. subtilis* yang telah diformulasikan dalam bentuk tepung yang bertujuan agar tahan dalam penyimpanan yang cukup lama. Terdapat beberapa formulasi *B. subtilis* yang digunakan pada penelitian ini adalah koleksi Laboratorium Penyakit Balai Penelitian Tanaman Serelia (Balitsereal).
2. Intensitas serangan *B. maydis* adalah tingkat serangan atau tingkat kerusakan tanaman yang disebabkan oleh OPT (Organisme Pengganggu Tanaman) salah satunya *B. maydis* yang menyebabkan penyakit hawar daun pada tanaman jagung yang dinyatakan secara kuantitatif, yang diamati secara berulang-ulang selama 3 kali pengamatan dengan rentang waktu tertentu yaitu 4, 5 dan 6 minggu setelah tanam (MST).

E. Metode Pengumpulan Data

Metode pengumpulan data pada penelitian ini yaitu dengan melakukan pengamatan, pengukuran langsung dan dokumentasi.

Adapun parameter yang diamati dalam penelitian ini sebagai berikut:

1. Intensitas serangan penyakit hawar daun

Pengamatan terhadap intensitas serangan penyakit hawar daun dilakukan sebanyak 3 kali pengamatan yakni pada saat tanaman berumur 4, 5 dan 6 minggu setelah tanam (MST).

Nilai skoring pengamatan penyakit bercak daun pada tanaman jagung sebagai berikut:

Skor 0 = tidak ada gejala penyakit

Skor 1 = 1-2 lesio yang tersebar pada daun bagian bawah

Skor 2 = jumlah lesio sedang pada daun bagian bawah

Skor 3 = jumlah lesio banyak pada daun bagian bawah, beberapa pada daun tengah

Skor 4 = jumlah lesio banyak pada daun bagian bawah, tengah, dan meluas ke daun atas

Skor 5 = lesio berlimpah di hampir semua daun, tanaman mengering hingga mati.

Adapun rumus yang digunakan untuk menghitung intensitas serangan penyakit sebagai berikut:

$$I = \frac{\sum (n_i \times v_i)}{Z \times N} \times 100\%$$

Keterangan:

- I = Intensitas serangan penyakit
n = Nilai skoring dari setiap sampel tanaman
v = Banyaknya tanaman pada skoring tersebut
N = Jumlah tanaman yang diamati
Z = Nilai skoring tertinggi

F. Alat dan Bahan

1. Alat

Alat yang digunakan pada penelitian ini yaitu mikroskop, kaca preparat, the glass, cawan Petri, gelas kimia, *incubator anaerob*, labu erlenmeyer, Laminar Air Flow (LAF), mikropipet 0,1 ml, neraca analitik, ose jarum, pipet ukur, pembakar bunsen, rak tabung, tip dan tabung reaksi.

2. Bahan

Bahan yang digunakan pada penelitian ini yaitu benih jagung varietas Anoman, polybag, media tanam dan 8 formulasi isolat *B. subtilis* yakni BS-TLB1, BS-BJ6, BS-TM3, BS-TM4, BS-BNt4, BS-BNt5, BS-BNt6, BS-BNt8 (koleksi Labotarotium Penyakit Balitsereal), cendawan *B. maydis*, aquades, media *potato dextrose* Agar (PDA), alkohol 70%, label, *metilen blue*.

G. Prosedur Kerja

Penelitian ini menggunakan Rancangan Acak Lengkap (RAL) dengan 11 perlakuan, tanaman disemprot dengan 8 formulasi *B. subtilis* yang telah dilarutkan,

dengan tiga kontrol yakni formulasi fungisida Dithane (K1), aplikasi *B. maydis* (K2) dan dengan tanpa perlakuan (tanaman sehat) (K3). Masing-masing perlakuan diulang sebanyak 3 kali. dengan perlakuan berikut:

F1.1	F5.3	F8.1
F2.3	F2.1	F4.2
F5.2	K2.2	F6.1
F7.3	F7.1	K1.3
K1.1	F1.3	F2.2
F6.2	F3.2	K2.3
F3.3	F8.3	F7.2
K2.1	F4.1	F3.1
F8.2	K1.2	F1.2
F4.3	F6.3	F5.1

Gambar 3.1. Layout penelitian

Keterangan:

- F1 = formulasi *B. subtilis* TLB1 0,2 gr/100 ml aquadst
 F2 = formulasi *B. subtilis* BJ6 0,2 gr/100 ml aquadst
 F3 = formulasi *B. subtilis* TM3 0,2 gr/100 ml aquadst
 F4 = formulasi *B. subtilis* TM4 0,2 gr/100 ml aquadst
 F5 = formulasi *B. subtilis* BNt4 0,2 gr/100 ml aquadst
 F6 = formulasi *B. subtilis* BNt5 0,2 gr/100 ml aquadst
 F7 = formulasi *B. subtilis* BNt6 0,2 gr/100 ml aquadst
 F8 = formulasi *B. subtilis* BNt8 0,2 gr/100 ml aquadst
 K1 = fungisida sintetik Dithane 1% = 0,1 gr/100 ml aquadst
 K2 = menyemprotkan suspensi *B. maydis* (tanpa formulasi)

Tabel 3.1 Isolat bakteri antagonis yang dikoleksi Laboratorium Penyakit Balai Penelitian Tanaman Serelia (BPTS) dari berbagai lokasi di Indonesia

No.	Isolat	Asal
1	TLB1	Bati-Bati, Tanah Laut, Kalimantan Selatan
2	BJ6	Bajeng, Kab. Gowa, Sulawesi Selatan
3	TM3 dan TM4	Malino, Kab. Gowa, Sulawesi Selatan
4	BNt4, BNt5, BNt6 dan BNt8	Kab. Bone, Sulawesi Selatan

1. Penanaman tanaman uji

Pertama menyiapkan polybag sebagai pot tanaman, tanah dan pupuk kandang sebagai media tanam dan benih jagung yang siap ditanam. Tanah dan pupuk kandang sebagai media tanam dicampur/dihomogenkan hingga rata, polybag siap diisi dan benih jagung siap ditanam.

2. Isolasi dan identifikasi jamur *B. maydis*

Isolasi daun jagung bergejala hawar daun dilakukan di lahan Balai Penelitian Tanaman Serelia Maros. *B. maydis* diambil dari daun jagung yang bergejala hawar daun. Selanjutnya bagian tanaman yang bergejala dipotong-potong (1-2 cm), kemudian disterilkan permukaan dengan menggunakan alkohol 70% dan dibilas tiga kali dengan aquadest steril, selanjutnya diinkubasikan pada cawan petri yang berisi media *potato dextrose Agar* (PDA) di dalam inkubator. Cendawan yang tumbuh kemudian diidentifikasi dibawah mikroskop. Cendawan yang teridentifikasi *B. maydis* disimpan untuk stok penelitian.

3. Penyediaan Suspensi

Cendawan *B. maydis* yang telah diidentifikasi kemudian diperbanyak pada media PDA dan diinkubasi selama 7 hari diinkubator. Selanjutnya cendawan tersebut disuspensikan hingga kerapatan spora 10^6 spora/ml aquades steril. perhitungan kerapatan spora *B. maydis* dilakukan dengan cara mengambil cendawan sebanyak 5 cawan petri lalu disimpan dalam blender, kemudian menambahkan aquadest sebanyak 100 ml, setelah itu putar dengan blender.

kerapatan spora *B. maydis* dihitung menggunakan Haemocytometer, dengan menggunakan rumus yaitu:

$$K = \frac{t}{N \times 25} \times 10^6$$

K	= Kerapatan spora/konsentrasi spora
t	= Rata-rata jumlah spora pada kotak yang diamati
N	= Banyaknya kotak keseluruhan

4. Teknik Inokulasi

Cendawan yang telah disuspensikan hingga kerapatan spora 10^6 spora/ml aquades steril, siap untuk dilakukan inokulasi pada tanaman jagung. tanaman diinokulasi sekali saja pada saat tanaman jagung berumur 1 MST. Tujuan untuk mencapai infeksi yang sukses. Aplikasi dilakukan pada sore menjelang malam hari.

5. Aplikasi 8 formulasi *B. subtilis* dan perlakuan lainnya

Mengaplikasikan 8 formulasi *B. subtilis* dan fungisida koleksi Laboratorium Penyakit Tumbuhan Balai Penelitian Tanaman Serelia Maros, dengan teknik penyemprotan pada daun jagung, setelah jagung berumur 2 MST.

H. Teknik Pengolahan dan Analisa Data

Metode penyajian hasil penelitian dalam bentuk tabel dan grafik. Data yang diperoleh dianalisis dengan menggunakan analisis sidik ragam (Anova) dan bila hasil sidik ragam berbeda nyata ($F_{hitung} > F_{tabel 5\%}$) atau berbeda sangat nyata ($F_{hitung} > F_{tabel 1\%}$) maka untuk membandingkan dua rata-rata perlakuan dilakukan uji lanjutan dengan uji Beda Nyata Terkecil (BNT).

BAB IV
HASIL DAN PEMBAHASAN

A. Hasil Penelitian

1. Intensitas Serangan *Bipolaris maydis*

Rata-rata intensitas serangan *B. maydis* diamati sebanyak 3 kali yakni pengamatan 4, 5 dan 6 MST. Rata-rata intensitas serangan *B. maydis* pengamatan pertama (4 MST) dan sidik ragamnya dapat dilihat pada tabel yang tertera dibawah. Sidik ragam menunjukkan bahwa formulasi *B. subtilis* berpengaruh tidak nyata terhadap intensitas serangan *B. maydis* pada pengamatan pertama (4 MST). perbandingan rata-rata intensitas serangan *B. maydis* dapat dilihat pada gambar berikut.

Tabel 4.1. Sidik ragam intensitas serangan *B. maydis* pengamatan pertama (4 MST) pada tanaman jagung (*Zea mays* L.).

Sumber Keragaman (Sk)	Derajat bebas (db)	Jumlah kuadrat (JK)	Kuadrat tengah (KT)	F	Sig.
Perlakuan	9	772.800	85.867	1.043 ^{tn}	0.446
Ulangan	2	33.067	16.533		
Galat	18	1481.600	82.311		
Total	29	2287.467			

Keterangan: tn = Tidak Nyata

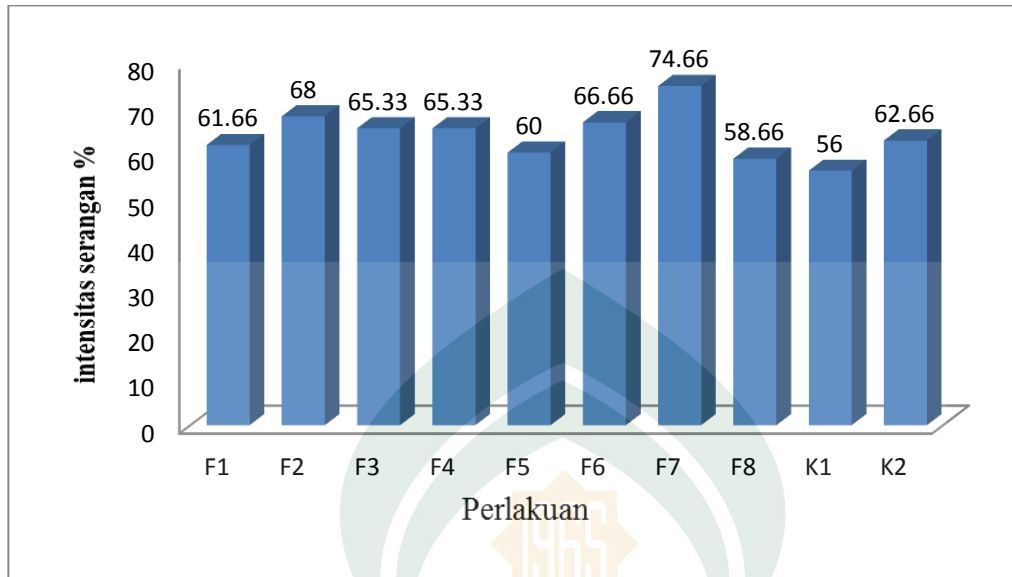

Gambar 4.1. Rata-rata intensitas serangan *B. maydis* pada tanaman jagung (*Zea mays* L.) pengamatan 4 MST.

Rata-rata intensitas serangan *B. maydis* pengamatan kedua (5 MST) dan sidik ragamnya dapat dilihat pada tabel yang tertera di bawah. Sidik ragam menunjukkan bahwa formulasi *B. subtilis* berpengaruh tidak nyata terhadap intensitas serangan *B. maydis* pada pengamatan kedua (5 MST). perbandingan rata-rata intensitas serangan *B. maydis* dapat dilihat pada gambar berikut.

Tabel 4.2. Sidik ragam intensitas serangan *B. maydis* pengamatan pertama (5 MST) pada tanaman jagung (*Zea mays* L.)

Sumber Keragaman (Sk)	Derajat bebas (db)	Jumlah kuadrat (JK)	Kuadrat tengah (KT)	F	Sig.
Perlakuan	9	698.133	77.570	0.879 ^{tn}	0.561
Ulangan	2	97.067	48.533		
Galat	18	1588.267	88.237		
Total	29	2383.467			

Keterangan: tn = Tidak Nyata

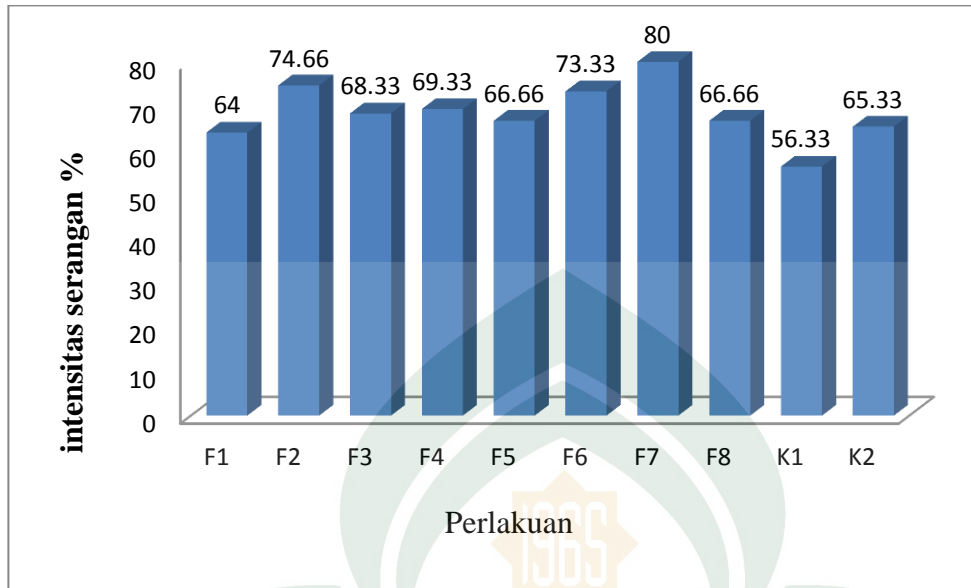

Gambar 4.2. Rata-rata intensitas serangan *B. maydis* pada tanaman jagung (*Zea mays* L.) pengamatan 5 MST.

Rata-rata intensitas serangan *B. maydis* pengamatan ketiga (6 MST) dan sidik ragamnya dapat dilihat pada tabel yang tertera dibawah. Sidik ragam menunjukkan bahwa formulasi *B. subtilis* berpengaruh tidak nyata terhadap intensitas serangan *B. maydis* pada pengamatan ketiga (6 MST). perbandingan rata-rata intensitas serangan *B. maydis* dapat dilihat pada gambar berikut.

Tabel 4.3. Sidik ragam intensitas serangan *B. maydis* pengamatan pertiga (6 MST) pada tanaman jagung (*Zea mays* L.)

Sumber Keragaman (Sk)	Derajat bebas (db)	Jumlah kuadrat (JK)	Kuadrat tengah (KT)	F	Sig.
Perlakuan	9	832.533	92.504	1.059 ^{tn}	0.435
Ulangan	2	81.067	40.533		
Galat	18	1572.267	87.348		
Total	29	2485.867			

Keterangan: tn = Tidak Nyata

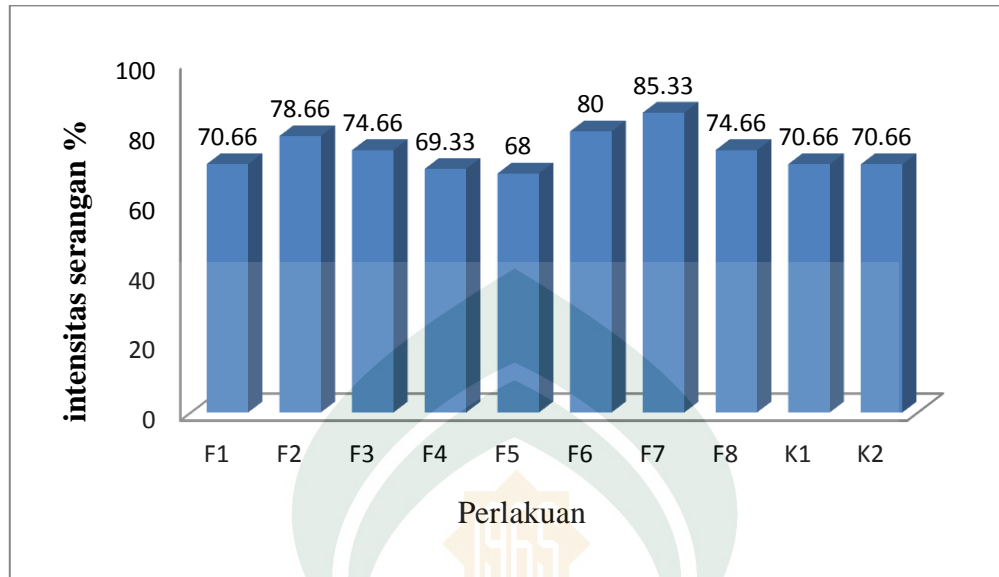

Gambar 4.3. Rata-rata intensitas serangan *B. maydis* pada tanaman jagung (*Zea mays* L.) pada 6 MST.

B. Pembahasan

Hasil pengamatan terhadap pengaruh aplikasi formulasi *B. subtilis* terhadap perkembangan intensitas *B. maydis* penyebab penyakit hawar daun pada tanaman jagung (*Zea mays* L.) dimulai pada saat tanaman berumur 4 MST, 5 MST dan 6 MST. Pada pengamatan umur 4 MST menunjukkan berpengaruh tidak nyata, ini dapat dilihat dari hasil analisis ragam intensitas serangan *B. maydis* pada tanaman jagung seperti tertera pada tabel 4.1. Pada pengamatan umur 5 MST menunjukkan pengaruh tidak nyata dapat dilihat dari hasil analisis sidik ragam intensitas serangan *B. maydis* pada tanaman jagung seperti tertera pada tabel 4.2. Sedangkan analisis sidik ragam pada pengamatan terakhir ketiga (6 MST) juga menunjukkan bahwa perlakuan *B.*

subtilis berpengaruh tidak nyata terhadap intensitas serangan *B. maydis* pada tanaman jagung seperti tertera pada tabel 4.3.

Pada semua perlakuan formulasi *B. subtilis* dan fungisida pengamatan terakhir 6 MST gambar 4.3 menunjukkan pengaruh tidak nyata terhadap intensitas serangan *B. maydis* pada tanaman jagung, perlakuan F4 (TM4) yaitu 69,33% dan F5 (BNt4) yaitu 68,00% menunjukkan angka terendah dibandingkan dengan kontrol K1 (dengan fungisida) yaitu 70,66% dan K2 (suspense *B. maydis*) yaitu 70,66%, sedangkan perlakuan lainnya F1 (TLB1) yaitu 70,66%, F2 (BJ6) yaitu 78,66%, F3 (TM3) yaitu 74,66%, F6 (BNt5) yaitu 80,00%, F7 (BNt6) yaitu 85,33% dan F8 (BNt8) yaitu 74,66% menunjukkan intensitas serangan *B. maydis* lebih tinggi dibandingkan dengan kontrol. Hal ini menunjukkan bahwa perlakuan formulasi *B. subtilis* kurang efektif dalam menekan intensitas serangan *B. maydis* pada tanaman jagung.

Hal ini diduga bahwa pengaruh dari *B. subtilis* tidak berbeda nyata antara perlakuan dan tidak dapat menekan intensitas serangan secara signifikan antar perlakuan formulasi *B. subtilis*.. Penulis menduga kemungkinan dari perbedaan lokasi pengambilan isolat *B. subtilis* inilah yang dapat mempengaruhi setiap kemampuan dari *B. subtilis* tersebut dimana isolat *B. subtilis* pada formulasi *B. subtilis* BNt4 berasal dari wilayah Kab. Bone Sulawesi Selatan. hal ini senada dengan pendapat Ceng, *et al.* (2013) yang mengemukakan bahwa kemampuan mikroorganisme antagonis seperti beberapa isolat *B. subtilis* dalam menekan perkembangan patogen tanaman berbeda-beda, perbedaan jumlah senyawa antibiotik yang dikandung, tidak

mengerankan jika beberapa isolat berasal dari wilayah yang berbeda menunjukkan sifat yang berbeda pula. terutama morfologi koloni, pembentuk biofilm, aktifitas biokontrol, kompetensi dan produksi pigmen yang diekskresikan. Hasil penelitian sebelumnya pun oleh Killani, *et al.* (2011) menyatakan bahwa *B. subtilis* menghasilkan paling sedikit lima antimikroba yang berbeda diantaranya senyawa subtilin, bacitracin, bacilin, subtenolin dan bacilonycin. Proses produksi antibiotik suatu spesies bakteri dipengaruhi oleh beberapa faktor diantaranya kandungan nutrisi berupa nitrogen dan karbon serta faktor lingkungan yang meliputi suhu dan pH (Islam dkk, 2012).

Mekanisme penghambatan bakteri *B. subtilis* terhadap pertumbuhan cendawan melalui antibiosis, persaingan dan pemacu pertumbuhan. kemudian ditambahkan menurut Kuswinanti dan Ade Rosmana (2010), mengemukakan bahwa kelompok bakteri *bacillus*, *Streptomyces* dan *actinomycetes* mampu menghasilkan senyawa antibiotik dan toksin yang mampu menghambat pertumbuhan cendawan patogen.

Berdasarkan hasil pengamatan dibawah mikroskop ditemukan beberapa konidia sudah berkecambah dalam waktu 15 jam setelah inokulasi, meskipun mereka berkecambah hanya pada satu ujung polar. Kemudian pada waktu 48 jam setelah inokulasi ditemukan perkembangan konidia ini sudah mulai berkecambah pada dua ujung polar. Dan pada waktu 72 jam setelah inokulasi konidia *B. maydis* tidak berkecambah. Seperti tertera pada lampiran Gambar 4.a dan Gambar 4.b. senada dengan hasil penelitian sebelumnya mengemukakan bahwa serangan *B. maydis* pada

tanaman jagung menunjukkan gejala awal berupa titik transparan agak basah kemudian membesar dan warnanya menjadi coklat kekuningan (Pakki, *et al.* 1997). Gejala tersebut muncul mulai daun bawah kemudian lama kelamaan menjalar hingga daun teratas. Patogen ini menyebar melalui udara. Siklus hidup cendawan *B. maydis* berlangsung 2–3 hari. Dalam 72 jam satu bercak mampu menghasilkan 100–300 spora (Govitawawong dan Kengpiem, 1975).

Hasil penelitian menunjukkan bahwa secara umum gejala awal muncul pada hari kedua setelah inokulasi. Gejala muncul pada daun tanaman jagung dengan adanya bintik-bintik coklat. Hal ini disebabkan karena cuaca pada saat inokulasi suspensi *B. maydis* sangat bagus untuk perkembangan *B. maydis* sendiri dikarenakan penelitian ini dilaksanakan pada rentang waktu curah hujan yang efektif seperti tertera pada lampiran Gambar 4.c. Hari ketiga setelah inokulasi, gejala yang ada semakin jelas. Lesio pada daun tampak jelas dengan adanya bintik berwarna coklat. Lesio pada daun mulai membentuk poros hingga beberapa ukuran, seperti tertera pada lampiran Gambar 4.d. Hari ketujuh setelah inokulasi, gejala yang muncul semakin jelas dan meluas hingga hampir disemua daun pada tanaman terinfeksi. Lesio pada daun semakin besar ukurannya seperti tertera pada lampiran Gambar 4.e.

Perkembangan cendawan patogen ini umumnya dijumpai pada area pertanaman jagung di Indonesia sehingga *B. maydis* hampir selalu ditemukan pada setiap musim tanam (Sumartini, 1995). Salah satu upaya pengendaliannya yaitu dengan memanfaatkan agen hayati bakteri antagonis salah satunya *B. subtilis*. kemudian ditambahkan oleh Woitke (2004) mengemukakan bahwa *B. subtilis*

merupakan salah satu bakteri yang banyak dikembangkan sebagai agens hayati untuk mengendalikan patogen tanaman. *B. subtilis* termasuk bakteri gram positif, berbentuk batang, dapat tumbuh pada kondisi aerob dan anaerob. Bakteri tersebut dapat membentuk endospora dan dapat bertahan hidup dalam waktu yang lama pada kondisi lingkungan yang tidak menguntungkan untuk pertumbuhannya.



BAB V

PENUTUP

A. Kesimpulan

Adapun kesimpulan pada penelitian ini adalah sebagai berikut:

1. Aplikasi formulasi *B. subtilis* berpengaruh tidak nyata terhadap intensitas serangan *B. maydis* penyebab penyakit hawar daun pada tanaman jagung (*Zea mays* L.).
2. Formulasi *B. subtilis* BNt4 yang memberikan hasil tertinggi dalam menekan intensitas serangan *B. maydis* penyebab penyakit hawar daun pada tanaman jagung (*Zea mays* L.) dengan intensitas serangan terendah 68,00%.

B. Implikasi Penelitian (Saran)

Perlu adanya penelitian lebih lanjut dalam pemberian dan pemanfaatan bakteri *B. subtilis* terhadap persentase dan intensitas serangan penyakit pada tanaman jagung (*Zea mays* L.) dengan formulasi yang berbeda di lapangan.

DAFTAR PUSTAKA

- Agrios GN. *Plant Pathology*. London Academic Press, 1997.
- Aldrich,S.R., W.O.Scott, and E.R.Leng. Modern Corn Production. A&L Publication. USA. 378 pp. 1975.
- Al-Qur'an Al-karim, 2012.
- Backman PA, Brannen PM and Mahaffe WF. Plant Respon and Disease Control Followin Seed Inoculation with *Bacillus* sp. Australia: Pruc Third Int Work PGPR South Australia. 1994.
- Baker, C.J., R.J. Stavely, and N. Mock. Biocontrol of Bean Rust by *Bacillus subtilis* under Field Conditions. *Plant. Dis.* 69:770-772. 1985.
- Caesar, Tony. *Uji Efikasi Henridisa Glisofat Terhadap Pertumbuhan dan Produksi Beberapa Varietas Jagung Produk Rekayasa Genetika*. Medan: Fakultas Pertanian USU. 2012.
- Campbell, J.F. & Gaugler, R. "Nictation Behaviour and its Ecological Implication in the Host Search Strategiea of Entomopathogenic Nematodes (Heterorhadbitidae and Stainernematidae)." *Behavior*, 126, 155-169. 1993.
- Cheng Y, F. Yan, Y. Chai, H. Liu, R. Kolter, R. Losick and J.H. Guo. Biocontrol of tomato wilt disease by *Bacillus subtilis* isolates from natural enviroments depends on conserved genes mediating biofilm formation. *Journal Environ Microbiol* Vol 15 (3): 848-864. 2013.
- Compant, S., B. Duffy, J.Nowak, C.Cle'Ment, and E.D.A. Barka. Use of Plant Growth Promoting Bakteria for Biocontrol of Plant Diseases. *Microbiology Momographs*. 2005.
- Cook, R.J. and K.F. Baker. *The Nature & Practice of Biological Control of Plant Pathogens*. American Phytopath. St. Paul. Minnessota. Hlm. 538. 1983.
- Denaya A.P., F. Finariyah, S. Ayu, R.K. Asharo dan S. Arofah. Studi pengaruh senyawa metabolik dari bakteri *Bacillus subtilis* dan *Pseudomonas flourescens* terhadap perkecambahan kacang hijau (*Phaseoulus* sp) dan jagung (*Zea mays*). Karya tulis. Biologi FMIPA. Universitas Sepuluh Nopember. Surabaya. 2013.

- Dickson, J.G. Diseases of Field Crops. Tata Mc.Graw-Hill Publishing Co. Ltd. and Aroon Pupie at Thomson Press Limited. Faridabat, Haryana. 517 pp. 1956.
- Djojosumarto, P. Teknik Aplikasi Pestisida Pertanian. Kanisius. Yogyakarta. 211 hlm. 2000.
- Djunaedy, A. Biopestisida sebagai Pengendalian Organisme Pengganggu Tanaman (OPT) yang Ramah Lingkungan. Embryo. 2009.
- Govitawawong, P. and Kengpiem. Studies on southern corn leaf blight (*Helminthosporium maydis*). Thailand National Corn and Sorghum Program. 1975. Annual Report. Kasetsart University, Thailand. p. 293–298. 1975.
- Handoko, A., Abadi, A.L., dan Aini, L.Q. *Karakterisasi Penyakit Penting Pada Pembibitan Tanaman Durian Di Desa Plangkronan, Kabupaten Magetan Dan Pengendalian Dengan Bakteri Antagonis Secara In Vitro*. Jurusan Hama dan Penyakit Tumbuhan, Fakultas Pertanian, Universitas Brawijaya, Jln. Veteran, Malang 65145. 2014.
- Islam, M. R., Y.T. Jeong, Y. S. Lee and C.H. Song. 2012. Isolation and identification of antifungal compounds from *Bacillus subtilis* C9 inhibiting the growth of plant pathogenic fungi. *Journal Mycobiology* Vol. 40 (1): 59-66.
- Jalaluddin, Imam., *Terjemahan Tafsil Jalalain Berikut Asbabun Nuzul* jilid 1. Bandung: Percetakan Sinar Baru Algensindo Offset Bandung, 2010.
- Kenneth Todar University of Wisconsin-Madison Department of Bacteriology. 2005.
- Killani, A.S., R.C. Abaidoo, A.K. Akintokun & M.A. Abiala. 2011. Antagonistic Effect of Indigenous *Bacillus subtilis* on Root-/Soilborne Fungal Pathogens of Cowpea. *Researcher* 3:11-18.
- Kuswianti, Tutik dan Ade Rosmana. Efektivitas Penggunaan Filtrat Mikroba dari Larutan Bioaktivator Untuk Menekan Pertumbuhan Cendawan *Phytophthora palmivora* Secara In Vitro. Prosiding Seminar Ilmiah dan Pertemuan Tahunan PEI dan PFI XX Komisariat Daerah Sulawesi Selatan. 2010.
- Magidan M, Martinko J. Brock Biology of Microorganisms, 11th ed, Prentice Hall. 2005.

- Massie, L.B. Modelling and simulation of southern corn leaf blight diseases caused *Helminthosporium maydis* Nisik Miyake. Tesis Ph. D Pennsylvania State University. 185 p. 1973.
- Pakki, S., A. Muis, dan S. Rahamma. Inventarisasi *Helminthosporium* sp. di beberapa pertanaman jagung dan sorgum di Sulawesi Utara dan Sulawesi Selatan. Dalam Hasil Penelitian Hama dan Penyakit, Balai Penelitian Tanaman Jagung dan Serealia, Maros. hlm. 8–16. 1997.
- Pakki, . Epidemiologi dan pengendalian penyakit bercak daun (*Helminthosporium* sp) pada tanaman jagung. Jurnal Penelitian dan Pengembangan Pertanian 24 (3): 101 – 108. 2005.
- Poy, C. Corn seed production of *Helminthosporium maydis* and future seed prospects. Plant Dis. Rep. 54(12): 1118–1121. 1970.
- Purnomo, H. *Pengantar Pengendalian Hayati*. Yogyakarta: C.V ANDI OFFSET. 2009.
- Purwanto. *Perkembangan Produksi dan Kebijakan dalam Peningkatan Produksi Jagung*. Bogor: Direktorat Budi Daya Serealia, 2008.
- Rukmana, R. Usaha Tani Jagung. Kanisius. Yogyakarta. Hlm 30-37. 1997.
- Schenck, N.C. and T.J. Steller. Southern corn leaf blight development relative to temperature, moisture, and fungicide application. *Phytopathology* 64: 619–624. 1974.
- Semangun, H. Penyakit-penyakit Tanaman Pangan di Indonesia. Gajah Mada University Press. 449 hal. 2004
- Semangun, H. Penyakit-penyakit Tanaman Pangan di Indonesia. Gajah Mada University Press. 449 hal. 1991.
- Shihab, M. Quraish. Tafsir Al Mishbah. Jakarta: Lentera Hati, 2002.
- Shurtleff, M.C. Compendium of Corn Diseases 2nd Edition . The American Phytopathological Society. 105 pp. 1980.
- Shurtleff, M.C. Compendium of corn disease. Second Ed. The American Phytopathological Society. 105 pp. 1980.

- Shurtleff, M.C. Compendium of Corn Diseases. Second Edition. The American Phytopathological Society, USA, 105 p. 1980.
- Sinaga, M.S. dasar-Dasar Ilmu Penyakit Tumbuhan. Jakarta: Penebar Swadaya. 2006.
- Soesanto L. *Pengantar Pengendalian Hayati Penyakit Tanaman*. Jakarta: PT. Raja Grafindo Persada, 2008.
- Subekti, Nuning Argo. Syafruddin. Roy, E. & Sri, S. 2008. Morfologi Tanaman dan Fase Pertumbuhan Jagung. Balai Penelitian Tanaman Serealia. Maros. <http://pustaka.litbang.deptan.go.id/bppi/lengkap/bpp10232.pdf>. Diakses pada tanggal 12 November 2013.
- Sudantha. Perbanyak massa jamur *Trichoderma harzianum* pada beberapa substrat alami untuk pengendalian penyakit layu fusarium pada tanaman tomat. Mataram: Fakultas Pertanian Universitas Mataram. 1994.
- Sudjono, M.S. Penyakit Jagung Dan Pengendaliannya, hal. 205 – 241. Dalam Subandi *et al.*, (ed), Jagung. Badan Penelitian dan Pengembangan Pertanian, Puslitbangtan, Bogor. 1988.
- Sumartini dan Srihardiningsih. Penyakit jagung dan pengendaliannya. Monograf Balai Penelitian Tanaman Pangan Malang No. 13. 1995.
- Suprpto. A. R. Marzuki. Bertanam Jagung. Edisi Revisi. Jakarta: Penebar Swadaya. 2005.
- Suprpto. Bertanam Jagung. Penebar Swadaya. Jakarta. Hlm 25-30. 1999.
- Surtikanti. Penyakit Hawar Daun *Helminthosporium* sp. Pada Tanaman Jagung Di Sulawesi Selatan dan Pengendaliannya. Jurnal penelitian. 2009.
- Surtikantini. Penyakit Bulai pada Tanaman Jagung. Balai Penelitian Tanaman Serealia. Superman: Suara Perlindungan Tanaman. 2(1). 2012.
- Syafruddin. Tolak ukur dan konsentrasi Al untuk penapisan tanaman jagung terhadap ketegangan Al. Berita Puslitbangtan 24: 3-4. 2002.
- Tjitrosoepomo G. *Taksonomi (Spermatophyta)*. Gajah Mada University. Press: Yogyakarta, 2013.

- Wakman, W & Syamsudin,. Efektivitas bakteri antagonis terhadap penyakit busuk batang jagung, Prosiding Seminar Ilmiah dan Pertemuan Tahunan PEI dan PFI XVIII. 2007.
- Wakman, Burhanudin. Pengelolaan Hama dan Penyakit Jagung. [jurnal on-line]. <http://www.pustaka-deptan.go.id/publikasi/p3231042.pdf> [23 oktober 2015] 2005.
- Wartono, Giyanto, Mutaqim. Efektivitas Formulasi Spora *Bacillus subtilis* B12 sebagai Agen Pengendali Hayati Penyakit Hawar Daun Bakteri pada Tanaman Padi. Jurnal Penelitian. 2014.
- Wirawan, G.N. & Wahab, M.I. Teknologi Budidaya Jagung. <http://www.pustaka-deptan.go.id>. 2007. Diakses pada 20 November 2015.
- Wiwik Jatnika, Abdul Latief Abadi dan Luqman QurataAini. Pengaruh Aplikasi *Bacillus* sp. Dan *Pseudomonas* sp. Terhadap Perkembangan Penyakit Bulai Yang Disebabkan Oleh Jamur patogen *Peronosclerospora maydis* Pada Tanaman Jagung. Jurusan Hama dan Penyakit Tumbuhan, Fakultas Pertanian, Universitas Brawijaya Jl. Veteran, Malang 65145, Indonesia. 2013.
- Woitke, M. *Bacillus subtilis* as growth promotor in hydroponically grown tomatoes under saline conditions. Acta Hort 659:363-369. 2004.
- Yudiarti, Turrini., Ilmu Penyakit Tumbuhan. Yogyakarta: Graha Ilmu. 2007.
- Zhao Y, Selvaraj JN, Xing F, Zhou L, Wang Y, Song H, *et al.* 2014. Antagonistic Action of *Bacillus subtilis* Strain SG6 on *Fusarium graminearum*. PLoS ONE 9(3): e92486. doi:10.1371/journal.pone.0092486.



LAMPIRAN
LAMPIRAN

UNIVERSITAS ISLAM NEGERI
ALAUDDIN
M A K A S S A R

Lampiran 1. Tabel

Tabel Lampiran 1.a. Rata-rata intensitas serangan *B. maydis* pengamatan pertama (4 MST) pada tanaman jagung (*Zea mays* L.).

Perlakuan	Ulangan			Total	Rara-rata
	I	II	III		
P1	64	60	60	184	61,66
P2	60	60	84	204	68
P3	72	60	64	196	65,33
P4	68	68	60	196	65,33
P5	60	48	72	180	60
P6	56	68	76	200	66,66
P7	68	88	68	224	74,66
P8	60	64	52	176	58,66
K1	56	64	48	168	56
K2	60	68	60	188	62,66
Total	648	672	672	1992	184

Tabel Lampiran 1.b. Sidik ragam intensitas serangan *B. maydis* pengamatan pertama (4 MST) pada tanaman jagung (*Zea mays* L.).

Sumber Keragaman (Sk)	Derajat bebas (db)	Jumlah kuadrat (JK)	Kuadrat tengah (KT)	F	Sig.
Perlakuan	9	772.800	85.867	1.043 ^{tn}	0.446
Ulangan	2	33.067	16.533		
Galat	18	1481.600	82.311		
Total	29	2287.467			

Keterangan: tn = Tidak Nyata

Tabel Lampiran 2.a. Rata-rata intensitas serangan *B. maydis* pengamatan kedua (5 MST) pada tanaman jagung (*Zea mays* L.)

Perlakuan	Ulangan			Total	Rata-rata
	I	II	III		
P1	64	64	64	192	64
P2	72	64	88	224	74,66
P3	72	68	68	208	68,33
P4	76	68	64	208	69,33
P5	68	52	80	200	66,66
P6	60	68	92	220	73,33
P7	76	92	72	240	80
P8	64	72	64	200	66,66
K1	64	64	68	196	56,33
K2	64	72	60	196	65,33
Total	724	736	772	2232	144

Tabel Lampiran 2.b. Sidik ragam intensitas serangan *B. maydis* pengamatan kedua (5 MST) pada tanaman jagung (*Zea mays* L.)

Sumber Keragaman (Sk)	Derajat bebas (db)	Jumlah kuadrat (JK)	Kuadrat tengah (KT)	F	Sig.
Perlakuan	9	698.133	77.570	0.879 ^{tn}	0.561
Ulangan	2	97.067	48.533		
Galat	18	1588.267	88.237		
Total	29	2383.467			

Keterangan: tn = Tidak Nyata

Tabel Lampiran 3.a. Rata-rata intensitas serangan *B. maydis* pengamatan ketiga (6 MST) pada tanaman jagung (*Zea mays* L.)

Perlakuan	Ulangan			Total	Rata-rata
	I	II	III		
P1	68	76	68	212	70,66
P2	76	68	92	236	78,66
P3	76	76	72	224	74,66
P4	76	68	64	208	69,33
P5	68	56	80	204	68
P6	64	76	100	240	80
P7	84	96	76	256	85,33
P8	76	76	72	224	74,66
K1	68	72	72	212	70,66
K2	68	76	68	212	70,66
Total	772	800	816	2388	148

Tabel Lampiran 3.b. Sidik ragam intensitas serangan *B. maydis* pengamatan ketiga (6 MST) pada tanaman jagung (*Zea mays* L.)

Sumber Keragaman (Sk)	Derajat bebas (db)	Jumlah kuadrat (JK)	Kuadrat tengah (KT)	F	Sig.
Perlakuan	9	832.533	92.504	1.059 ^{tn}	0.435
Ulangan	2	81.067	40.533		
Galat	18	1572.267	87.348		
Total	29	2485.867			

Keterangan: tn = Tidak Nyata

Lampiran 2. Gambar

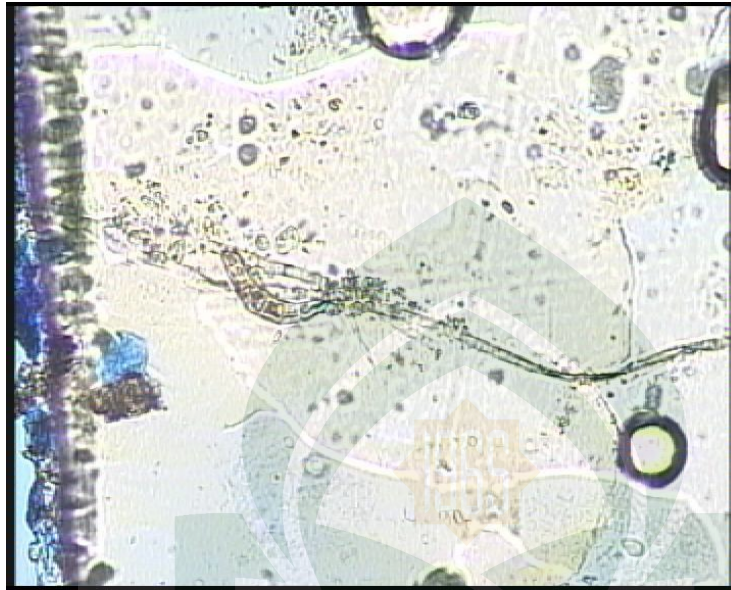

Gambar 4.a. Perkembangan konidia *Bipolaris maydis* pada tanaman jagung 12 jam setelah inokulasi suspense *Bipolaris maydis*.

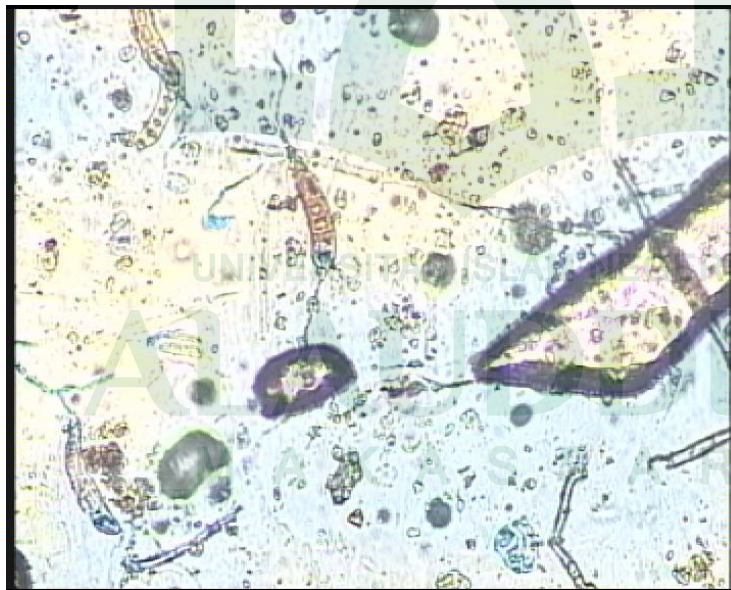

Gambar 4.b. Perkembangan konidia *Bipolaris maydis* pada tanaman jagung 48 jam setelah inokulasi suspense *Bipolaris maydis*.



Gambar. 4.c. Gejala hawar daun jagung pada hari ke-2 setelah inokulasi suspensi *B. maydis*



Gambar 4.d. Gejala hawar daun jagung pada hari ke-3 setelah inokulasi suspensi *B. maydis*



Gambar 4.e. Gejala havar daun jagung pada hari ke-7 setelah inokulasi suspensi *B. maydis*

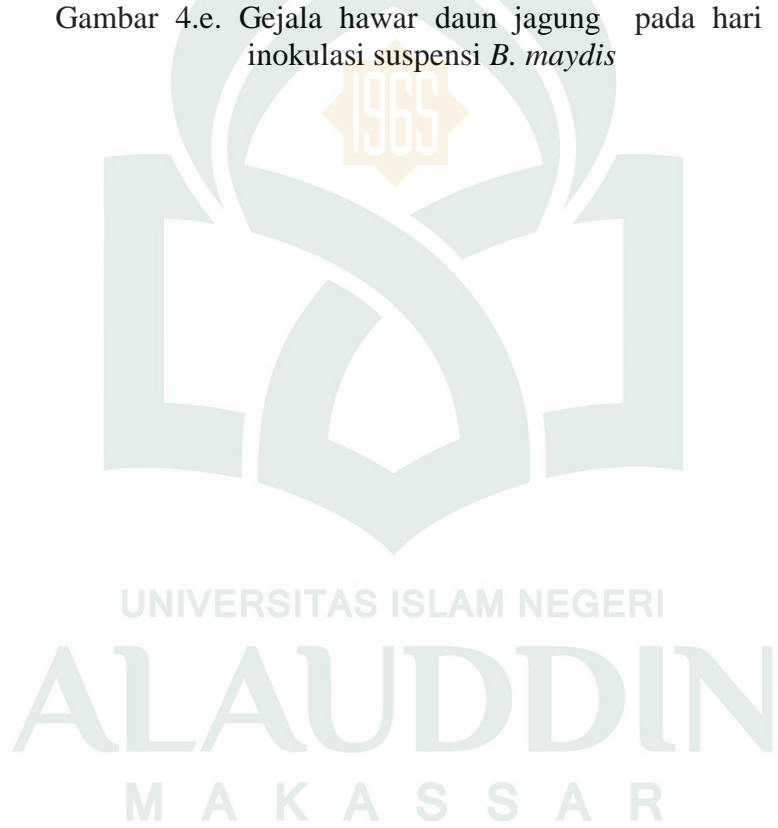

Lampiran 3. Skema Penelitian

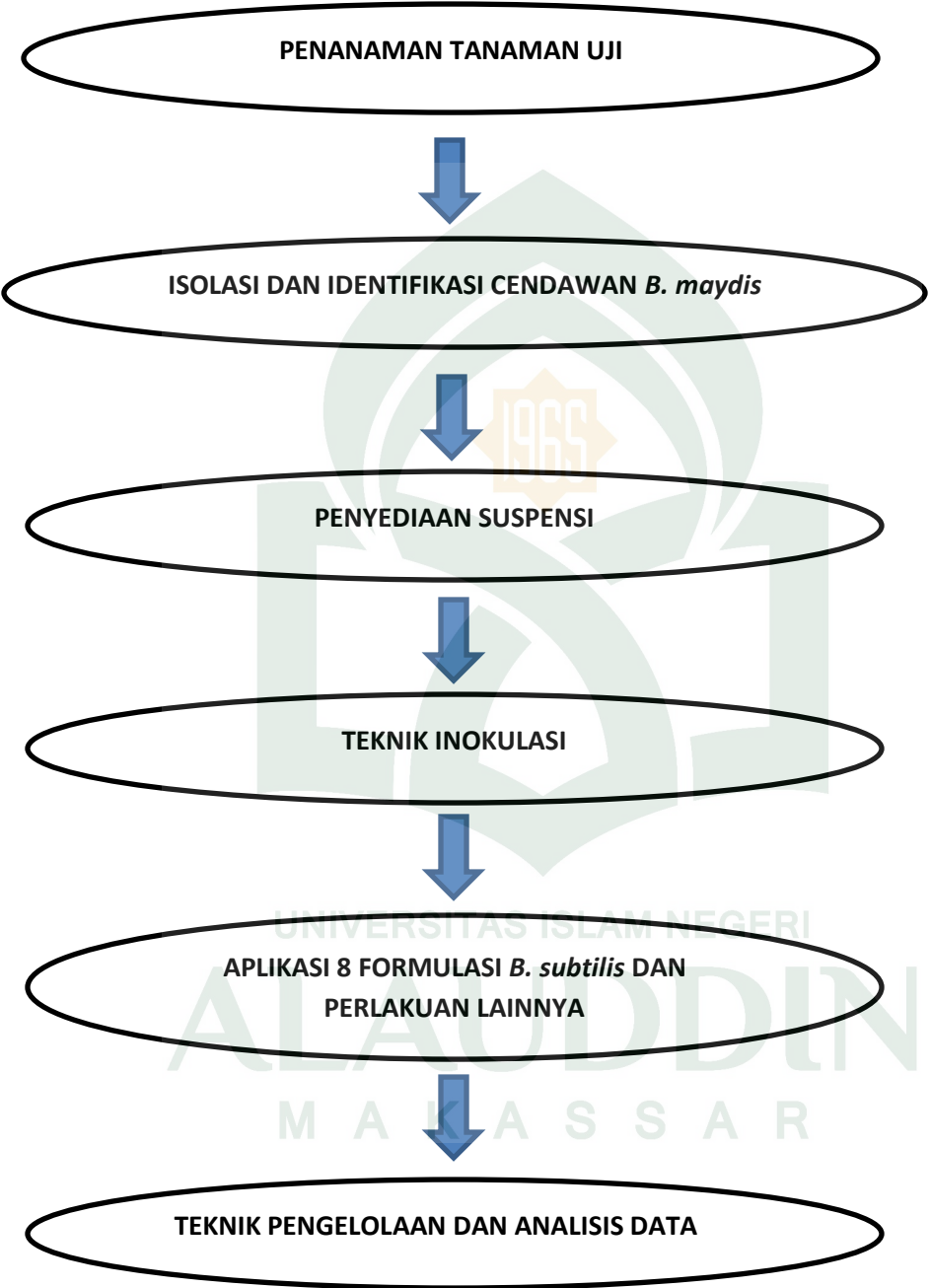

Lampiran: Skema isolasi *B. maydis*

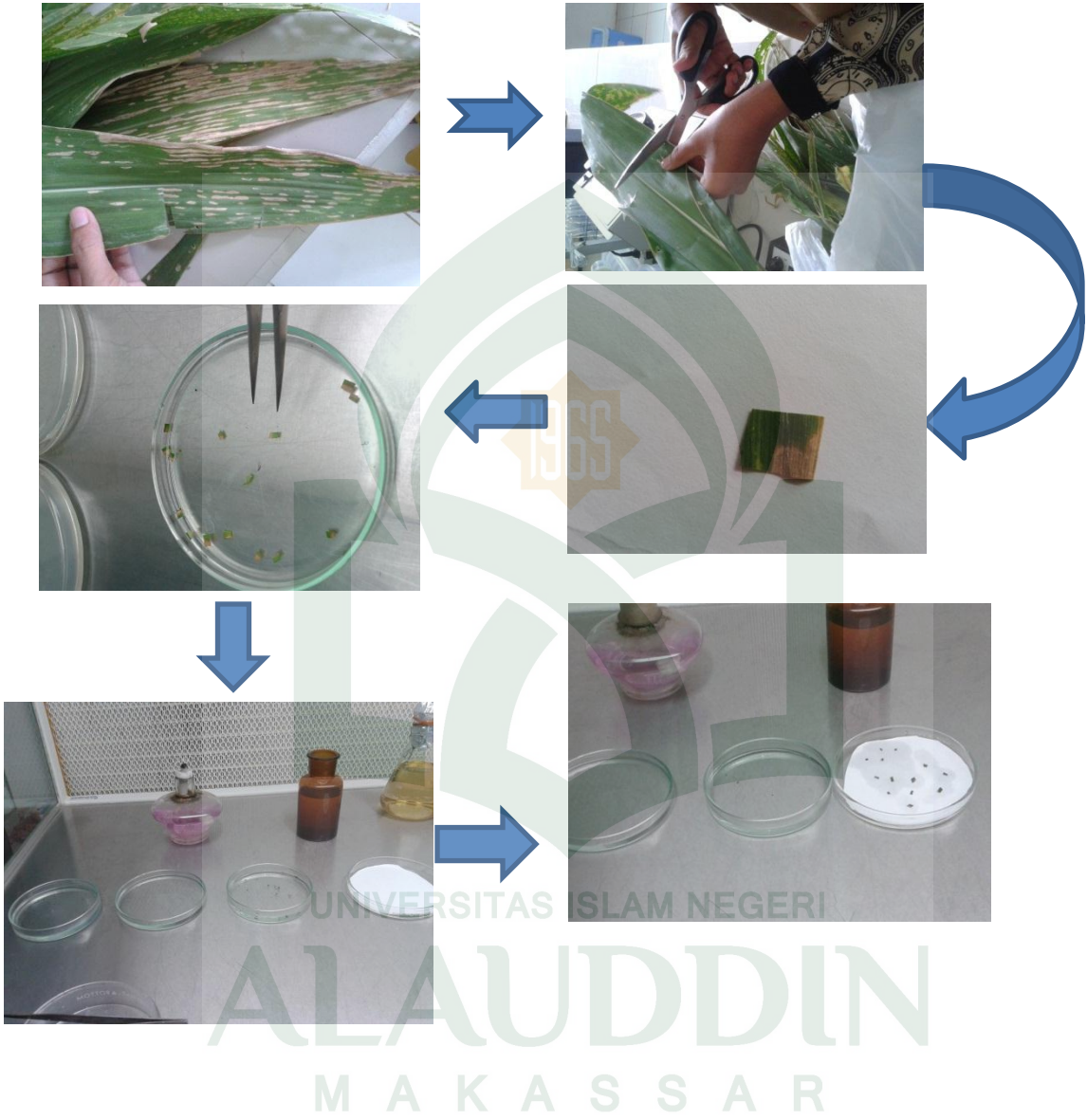

Lampiran: Identifikasi *B. maydis*

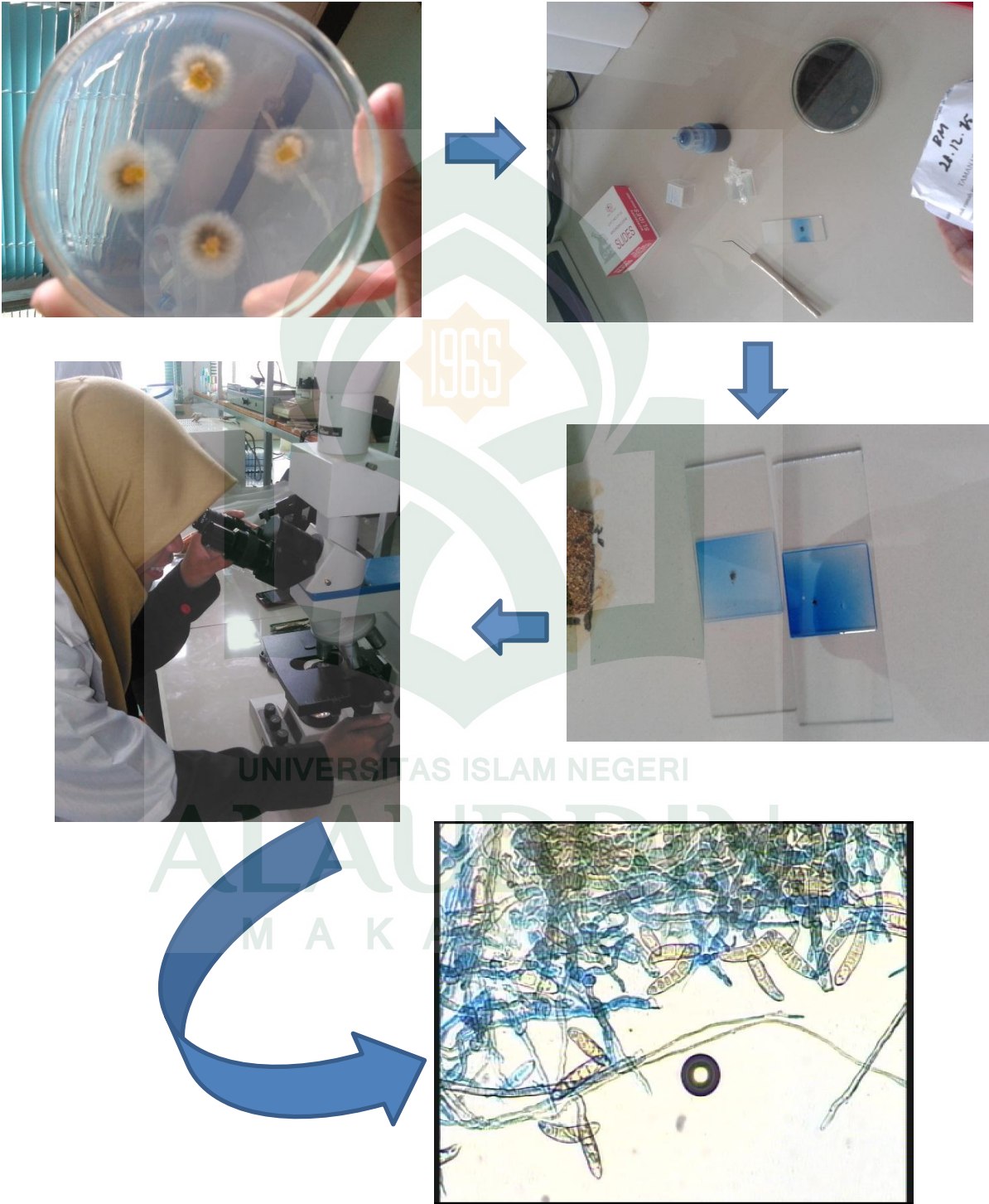

Lampiran: Pemurnian *B. Maydis* sebagai suspensi patogen

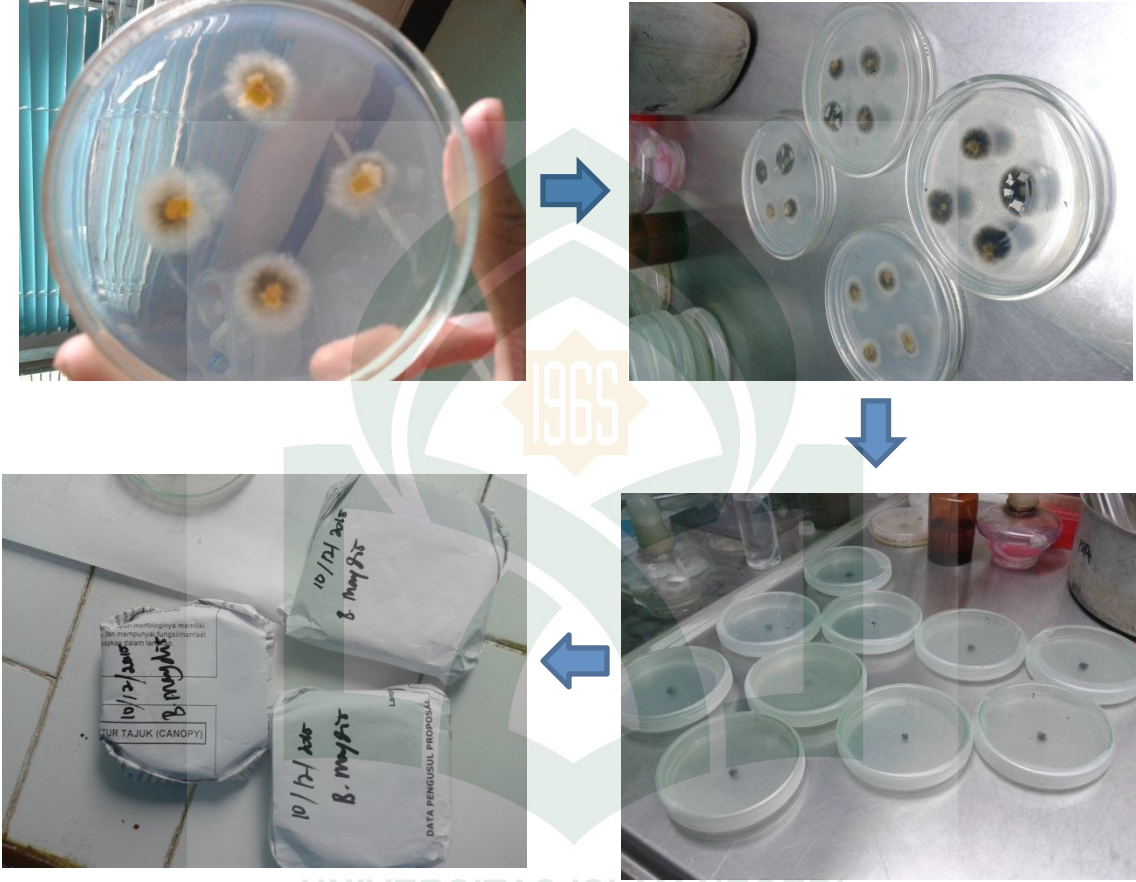

UNIVERSITAS ISLAM NEGERI
ALAUDDIN
M A K A S S A R

Lampiran: Pembuatan Suspensi *B. maydis*

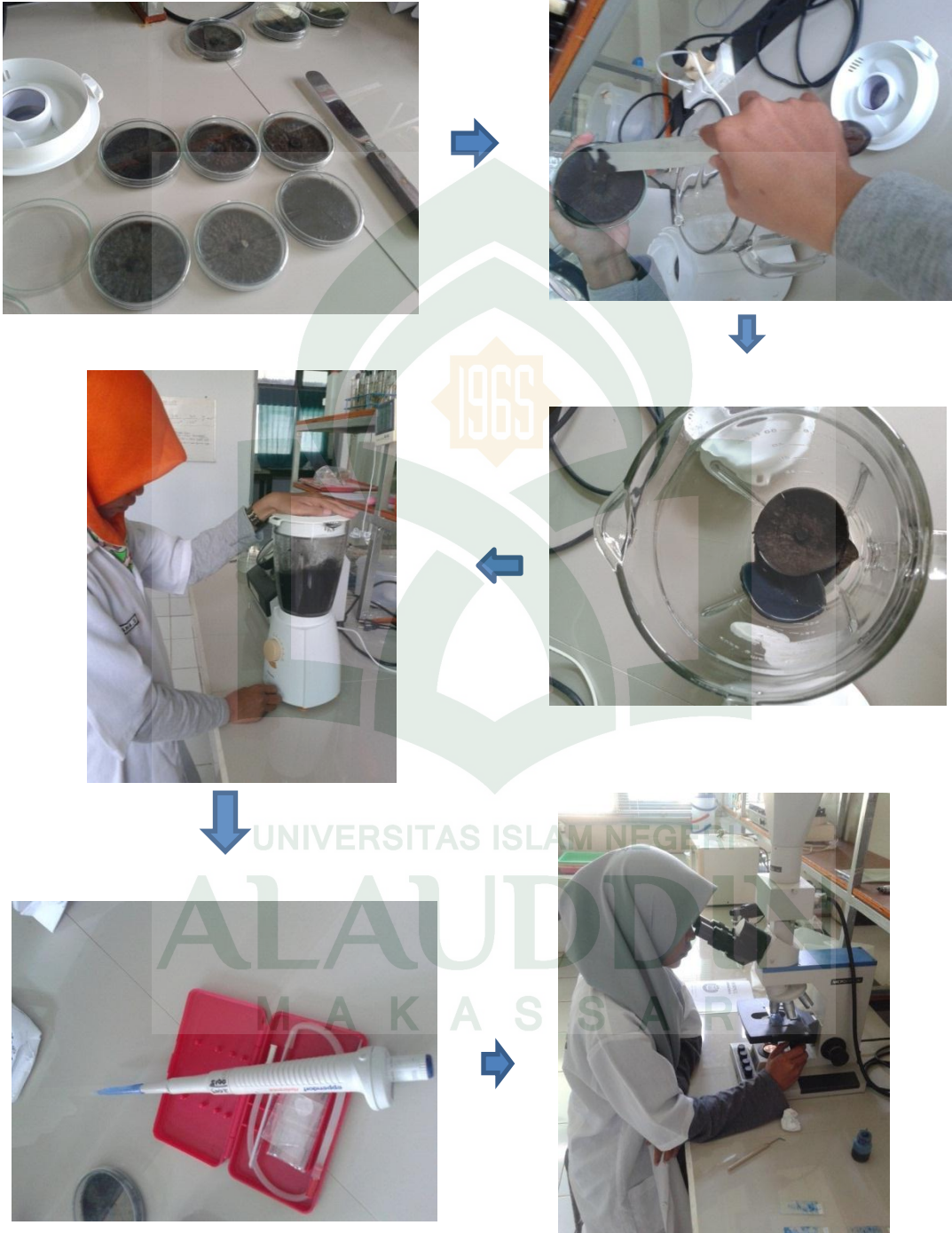

BIOGRAFI PENULIS



RASDIANA. S yang akrab dipanggil “**Diana**” ini, lahir di desa kecil yaitu **Paria, 23 Desember 1994**, penulis lahir sebagai anak Sulung dari 2 bersaudara, dilahirkan oleh Ibu yang bernama **SITTI JOHARI** yang berprofesi sebagai Guru SD dan oleh Bapak yang bernama **SUDIRMAN** yang berprofesi sebagai Petani dan kepala rumah tangga yang baik.

Penulis memulai pendidikan formalnya di **TK AL-HIDAYAH** tepatnya di desa Paria, setelah itu melanjutkan pendidikannya ke tingkat Sekolah Dasar **SDN 36 Paria Kab. Pinrang** dan Lulus pada tahun 2006. Kemudian melanjutkan pendidikannya ke tingkat Sekolah di **Pesantren MTs DDI Kaballangang Kab. Pinrang** dan lulus pada tahun 2009 dan dengan keinginan untuk memperoleh pendidikan yang lebih baik lagi pada tahun yang sama pula Penulis melanjutkan pendidikannya ke tingkat Sekolah Menengah Atas **SMA Negeri 4 Parepare** dan berhasil menyelesaikan studi SMA-nya di tahun 2012. Kemudian pada tahun yang sama Penulis melanjutkan pendidikan ke tingkat perguruan tinggi dengan mengikuti Seleksi Penerimaan Mahasiswa Baru Perguruan Tinggi Agama Islam Negeri (**SPMB-PTAIN**) dan akhirnya Penulis pun dinyatakan “**Lulus**” pada tanggal 13 Juli 2012 dan Alhamdulillah ditahun yang sama tercatat sebagai Mahasiswa di Universitas Islam Negeri (**UIN**) Alauddin Makassar dengan Jurusan “**BIOLOGI FAKULTAS SAINS DAN TEKNOLOGI**”.