



ALAUDDIN UNIVERSITY PRESS



PENGANTAR TEORI EKONOMI MAKRO

Dr. Siradjuddin, SE., M.Si

**PENGANTAR TEORI
EKONOMI MAKRO**

Undang-Undang Republik Indonesia No. 19 Tahun 2002 tentang Hak Cipta
Lingkup Hak Cipta

Pasal 2:

1. Hak cipta merupakan hak eksklusif bagi Pencipta atau Pemegang Hak Cipta untuk mengumumkan atau memperbanyak ciptaannya, yang timbul secara otomatis setelah suatu ciptaan dilahirkan tanpa mengurangi pembatasan menurut peraturan perundang-undangan yang berlaku.

Ketentuan Pidana

Pasal 72:

1. Barang siapa dengan sengaja atau tanpa hak melakukan perbuatan sebagaimana dimaksud dalam pasal 2 ayat (1) atau pasal 49 ayat (1) dan (2) dipidana dengan pidana penjara masing-masing paling singkat 1 (satu) bulan dan/atau denda paling sedikit 1.000.000,00 (satu juta) rupiah atau pidana penjara paling lama 7 (tujuh) tahun dan/atau denda paling banyak 5000.000.000,00 (lima milyar) rupiah.
2. Barang siapa dengan sengaja menyiarkan, memamerkan, mengedarkan atau menjual kepada umum suatu ciptaan atau barang hasil pelanggaran hak cipta atau hak terkait sebagaimana dimaksud pada ayat (1) dipidana dengan pidana penjara paling lama 5 (lima) tahun dan/atau denda paling banyak 500.000.000,00 (lima ratus juta) rupiah.

Dr. Siradjuddin, SE., M.Si

PENGANTAR TEORI EKONOMI MAKRO

ALAUDDIN UNIVERSITY PRESS

***Pengantar Teori
Ekonomi Makro***
Copyright@Penulis

Diterbitkan pertama kali dalam Bahasa Indonesia,
Desember, 2012 oleh *Alauddin University Press*

Editor : Amiruddin K
Penata Letak : Alwin
Sampul : AU Press

Perpustakaan Nasional; Katalog Dalam Terbitan (KDT)
ISBN:978-602-237-501-2

*Hak Cipta Dilindungi Undang-Undang
Dilarang memperbanyak seluruh atau sebagian
isi buku ini tanpa izin tertulis Penerbit*

Alauddin University Press
Jl. Sultan Alauddin No. 63 Makassar
Telp. 0823 4867 1117, Fax. 0411-864923
au_press@yahoo.com

Sambutan Rektor

*Tidakkah engkau malu pergi ke laut, sementara pulang hanya membawa sekendi air, padahal di dalam laut terdapat begitu banyak mutiara yang terpendam... demikian nasihat puitis Jalauddin Rumi dalam buku *The Sufi Book of Life*.*

Syair inspiratif ini memberikan dorongan bagi siapa saja yang mengabdikan dirinya di dunia pendidikan apalagi di perguruan tinggi untuk menghasilkan dan melahirkan karya-karya akademik yang dapat memberikan pencerahan kepada siapapun. Sebuah ironi, jika orang-orang yang bergelut di dunia perguruan tinggi, ternyata hanya membawa sekendi "air" pengetahuan untuk mengobati dahaga masyarakat, padahal begitu banyak mutiara yang terpendam di dalamnya yang dapat memberi "sinar" kehidupan. Atas dasar inilah, ikhtiar untuk menjadikan kampus UIN Alauddin sebagai kampus peradaban harus terus digulirkan, sebab hanya kampus yang menjadikan orientasi "Peradaban" sebagai basis aktivitas dan tradisi keilmuannya yang akan mampu membawa semangat perubahan di tengah masyarakat menuju masyarakat madani.

Kampus peradaban yang dicita-citakan hanya bisa terwujud jika pengembangan kultur dan *mindset* akademik lebih relevan dengan suasana dan wadah yang bernama universitas Islam. Sebaliknya, jika orientasi peradaban hanya sebatas jargon dan simbol, maka status "universitas" dan "Islam" akan menjadi beban bagi kita maupun masyarakat. Di satu sisi, UIN akan menjadi universitas pinggiran, sementara di sisi lain, karakter keislaman menjadi hilang. Karena itu, diperlukan usaha sungguh-sungguh untuk mengawal UIN Alauddin mencapai visi dan misinya untuk menjadi *world class university* yang berperadaban.

Untuk mencapai visi itu, maka program GSB (Gerakan Seribu Buku) ini menjadi salah satu langkah strategis memacu sivitas

akademika untuk tidak sekadar meneguk "air" pengetahuan di perguruan tinggi, tetapi dapat membawa ribuan bahkan jutaan kendi "air dan mutiara" pengetahuan ke tengah masyarakat. Orang bijak berkata "*Buku adalah pengusung peradaban, tanpa buku sejarah menjadi sunyi, ilmu pengetahuan menjadi mati, dan kehidupan bisa kehilangan arti.*"

Oleh karena itu, saya sangat bersyukur kepada Allah swt, atas terselenggaranya program GSB ini, baik tahun I maupun tahun II. Program GSB telah membuktikan kepada publik bahwa UIN Alauddin memiliki kekuatan dan potensi yang cukup besar untuk mewujudkan dan menghantarkan kampus ini menuju kampus peradaban melalui maha karya para civitas akademika. Melalui program GSB ini, potensi sumber daya UIN Alauddin akan terus digali, diapresiasi dan dihargai sehingga melahirkan kreasi, ide dan prestasi.

Selaku Rektor, saya senantiasa berharap agar *tagline* "Peradaban" yang selama ini digulirkan harus menjadi visi dan misi bersama yang tertanam dalam sebuah bingkai kesadaran kolektif bagi seluruh sivitas akademik untuk mewujudkan UIN Alauddin sebagai universitas yang kompetitif dan berkarakter. Untuk itu, tiga agenda besar; *pencerdasan, pencerahan dan prestasi* harus menjadi fokus perhatian utama bagi sivitas akademika UIN Alauddin. Ketiga agenda ini dirancang sebagai sebuah strategi untuk menjadikan UIN Alauddin lebih terbuka, dan menjadi pusat kepeloporan pengembangan nilai dan akhlak serta keunggulan akademik-intelektual yang dipadukan dengan pengembangan teknologi untuk membangun sebuah masyarakat yang berperadaban.

Akhirnya, perkenankan saya mengucapkan terimakasih dan penghargaan yang setinggi-tingginya kepada seluruh sivitas akademika UIN Alauddin Makassar yang telah mencurahkan pikiran dan tenaganya dalam menghasilkan karya akademik ini. Semoga gagasan yang dituangkan di dalam buku ini mampu menjadi "air" penyejuk dan pengobat dahaga bagi masyarakat yang haus akan pencerahan, dan dapat menjadi "mutiara" yang memberikan cahaya bagi peradaban.

Samata, 1 Nopember 2012

Rektor
Prof. Dr. H. A. Qadir Gassing HT., MS

Pengantar Penulis

Dengan mengucapkan puji Syukur kehadiran Allah SWT, karena atas rahmat, hidayah dan karunia-Nya, sehingga buku dengan judul “*Pengantar Teori Ekonomi Makro*” dapat terselesaikan dengan baik. Buku ini merupakan tuntutan dan keharusan bagi seorang tenaga pengajar dan refleksi dari sebuah proses kehidupan akademik. Selain itu, buku ini adalah sebuah karya yang sangat berharga terutama bagi pribadi penulis, walaupun disadari bahwa tulisan ini masih memiliki kekurangan-kekurangan dan jauh dari kesempurnaan.

Pengantar Teori Ekonomi Makro merupakan cabang ilmu ekonomi yang mempelajari tentang perilaku dan kinerja perekonomian sebagai suatu keseluruhan dan berbagai masalah atau issue makroekonomi yang penting dan sekaligus merupakan masalah yang dihadapi di dalam kehidupan sehari-hari dari suatu perekonomian, seperti inflasi, pengangguran, defisit neraca pembayaran, konjung tur dan lain sebagainya. Dengan memperhatikan bidang kajiannya itu, maka tidak disangsikan lagi bahwa makroekonomi merupakan cabang ilmu ekonomi yang sangat penting dan menantang untuk dipelajari oleh siapa saja.

Dalam buku ini, diuraikan dengan gamblang berbagai aliran pemikiran di dalam makroekonomi yang berkembang selama ini, mulai dari Klasik, Keynes dan pengikut-pengikutnya, Monetaris, Ekspektasi rasional sampai kepada aliran Keynesian baru (*new Keynesian*) yang muncul dalam tahun-tahun belakangan ini. Selain itu, juga dibahas mengenai penentuan pendapatan (*income determination*), baik di dalam model makro dua sektor, model makro tiga sektor, maupun model makro empat sektor. Sesuai dengan judulnya, di dalam buku ini juga dibahas berbagai masalah makroekonomi seperti: inflasi; pengangguran dan pertumbuhan ekonomi; dan kebijakan makroekonomi, baik dalam konteks perekonomian tertutup (*close economy*) maupun ekonomi terbuka (*open economy*).

Buku ini ditulis dengan gaya bahasa yang sederhana tetapi lugas dengan tujuan agar para pembaca dapat dengan mudah memahami apa yang terkandung didalamnya. Sungguh suatu kesia-siaan apabila buku yang ditulis dengan memakan waktu dan tenaga yang tidak sedikit, tidak dapat dimanfaatkan oleh para pembacanya. Namun demikian, penulis percaya bahwa buku ini akan mampu menjawab berbagai tantangan dan sekaligus dapat mengisi kekurangan dari buku-buku teks makroekonomi saat ini.

Akhirnya penulis menyadari bahwa sebagai manusia tentu tidak luput dari kekurangan-kekurangan dan kesempurnaan sejati hanya ada pada-Nya. Berbagai kekurangan yang terdapat di dalam buku ini sepenuhnya adalah tanggung jawab penulis. Demi kesempurnaan buku ini, penulis sangat mengharapkan adanya saran-saran dan kritik yang konstruktif dari berbagai pihak, terutama mereka yang kebetulan membaca buku ini.

Semoga buku ini dapat bermanfaat bagi para pembaca, dan kepada semua pihak yang telah banyak membantu penulis mengucapkan terima kasih yang tak terhingga dan hanya Allah-lah yang mengetahui nilai, ketulusan, keikhlasan budi dan segala apa yang diperbuat oleh hamba-Nya. Karena itu, penulis hanya mampu berdoa semoga segala dedikasi dan apresiasi dari semua pihak yang telah kami terima mendapatkan imbalan pahala yang setimpal dari Allah SWT. Amin.

Makassar, Januari 2012

Penulis,

Siradjuddin

DAFTAR ISI

Bab Satu

RUANG LINGKUP EKONOMI MAKRO	1
A. Apakah Ilmu Ekonomi Itu.....	1
B. Kelangkaan dan Pilihan	2
C. Masalah Ekonomi.....	4
D. Ekonomi Makro dan Permasalahannya	5

Bab Dua

PENGUKURAN PENDAPATAN NASIONAL	11
A. Pendahuluan.....	11
B. Pendekatan Produksi (<i>Production Approach</i>).....	11
C. Pendekatan Pendapatan (<i>Income Approach</i>).....	13
D. Pendekatan Pengeluaran (<i>Expenditure Approach</i>)	13
E. Pengertian GDP dan GNP	13
F. <i>Gross Domestic Brutto</i> Nominal dan <i>Gross Domestic Brutto Riil</i>	15

Bab Tiga

ANALISIS PENDAPATAN NASIONAL DUA SEKTOR	17
A. Hubungan Antara Konsumsi dan Pendapatan	17
B. Fungsi Konsumsi dan Tabungan	26
C. Investasi (Pendapatan Modal)	33
D. Penentuan Tingkat Kegiatan Ekonomi.....	45
E. Perubahan Keseimbangan dan Multiplier.....	51

Bab Empat

ANALISIS PENDAPATAN NASIONAL TIGA SEKTOR	59
A. Arus Melingkar Perekonomian Tiga Sektor dan Syarat Keseimbangan.....	60
B. Jenis-Jenis dan Efek Pajak ke Atas Konsumsi dan Tabungan ...	63
C. Pengeluaran Pemerintah.....	80
D. Keseimbangan dalam Perekonomian Tiga Sektor.....	83

E. Multiplier dalam Perekonomian Tiga Sektor	90
F. Masalah Makro Ekonomi dan Kebijakan Fiskal.....	100

Bab Lima

ANALISIS PENDAPATAN NASIONAL EMPAT SEKTOR.....	109
A. Pendahuluan.....	109
B. Arus Melingkar Perekonomian Empat Sektor.....	110
C. Perhitungan Keseimbangan Pendapatan Nasional	117

Bab Enam

TEORI KONSUMSI	127
A. Pendahuluan.....	127
B. Fungsi Konsumsi Keynes.....	128
C. Fungsi Konsumsi Jangka Panjang.....	131
D. The Relative Income Hypothesis.....	131
E. The Permanent Income Hypothesis.....	136
F. The Life Cycle Hypothesis.....	138
G. Latihan.....	141

Bab Tujuh

TEORI INVESTASI.....	143
A. Pendahuluan.....	143
B. Keputusan Melakukan Investasi.....	144
C. Hubungan Marginal Efficiency of Capital dengan Suku Bunga.....	147
D. Marginal Efficiency of Investment.....	149

Bab Delapan

KESEIMBANGAN DI PASAR BARANG.....	151
A. Pendahuluan.....	151
B. Skedul Kurva IS untuk Model Dua Sektor.....	151
D. Skedul Kurva IS untuk Model Empat Sektor	155
E. Pergeseran Kurva IS.....	156

Bab Sembilan

KESEIMBANGAN DI PASAR UANG	159
A. Pendahuluan.....	159
B. Teori Klasik tentang Permintaan Uang.....	159

C. Pandangan Keynes tentang Permintaan Uang.....	161
D. Penawaran Uang.....	164
E. Pembentukan Kurva LM.....	165
F. Pergeseran Kurva LM.....	167

Bab Sepuluh

KESEIMBANGAN UMUM PASAR BARANG DAN PASAR

UANG.....	171
A. Pendahuluan.....	171
B. Keseimbangan Umum IS-LM.....	172
C. Perhitungan Keseimbangan IS-LM.....	173
D. Pergeseran Kurva IS.....	174
E. Efektivitas Kebijakan Fiskal dan Moneter.....	175

Bab Sebelas

PERMINTAAN DAN PENAWARAN AGGREGAT.....	179
PERMINTAAN AGGREGAT.....	179
PENAWARAN AGGREGAT.....	182

Bab Duabelas

TEORI INFLASI.....	191
A. Pendahuluan.....	191
B. Pengukuran Inflasi.....	192
D. Berbagai Model Teori Inflasi.....	198
E. Hubungan Infasi dengan Pengangguran (Kurva Philips).....	203
F. Beberapa Kebijakan dalam Menanggulangi Inflasi.....	204
G. Kebijakan Fiskal.....	205
H. Kualitas Tenaga Kerja: Investasi Pada Human Capital.....	205

Bab Tigabelas

PERTUMBUHAN, KEMISKINAN DAN DISTRIBUSI

PENDAPATAN.....	213
A. Pendahuluan.....	213
B. Pertumbuhan Penduduk dan Pembangunan Ekonomi.....	213
C. Kontroversi Pertumbuhan Ekonomi.....	217
D. Distribusi Pendapatan.....	217
DAFTAR PUSTAKA.....	223

RUANG LINGKUP EKONOMI MAKRO

A. Apakah Ilmu Ekonomi Itu

Di dalam kehidupan sehari-hari, mungkin kita selalu berpikir untuk membeli barang-barang yang sangat kita butuhkan. Jika masih ada sisa mungkin kita bisa membeli barang lainnya. Namun jika tidak memiliki sisa, maka kita menagguhkan untuk membeli barang tersebut dilain waktu.

Sebuah keluarga dengan penghasilan yang pasa-pasan tidak mungkin setiap tahunnya mengganti mobilnya dengan yang baru, dan tidak mungkin pula setiap bulannya pergi rekreasi. Semua ini terjadi karena adanya kendala keterbatasan atau kelangkaan (*scarcity*), sehingga membuat keluarga tersebut tidak mampu memenuhi seluruh keinginannya.

Demikian pula sebuah perusahaan yang ingin mencapai sukses agar bisa bertahan dan mengalahkan para pesaingnya , akan menemui kendala keterbatasan atau kelangkaan (*scarcity*). Tidak mungkin sebuah perusahaan akan langsung sukses mengalahkan pesaingnya tanpa berusaha keras ataupun memiliki modal yang besar. Keterbatasan yang paling utama ditemui oleh perusahaan adalah modal, sehingga akan menentukan besar-kecilnya perusahaan. Kendala berikutnya yang akan dihadapi oleh sebuah perusahaan adalah skil para tenaga kerjanya.

Perusahaan yang baru berdiri, akan memiliki tenaga ahli yang lebih sedikit dibandingkan dengan perusahaan yang sudah lama berdiri.

Untuk memiliki tenaga ahli yang banyak dan memiliki kompetensi yang tinggi, tentu saja harus membayar dengan mahal, padahal perusahaan itu umumnya memiliki modal yang terbatas. Karena itu, perusahaan juga harus menentukan pilihan-pilihan yang utama dan tidak mungkin seluruh keinginannya secara cepat terpenuhi.

Kasus serupa juga terjadi pada sebuah negara, termasuk Indonesia. Indonesia yang memiliki sumber daya alam yang beraneka ragam dan jumlah penduduk yang besar, namun teknologinya masih sangat terbatas. Potensi sumber daya alam yang dimiliki ini, tidak dapat dikelola dengan baik, sehingga tidak mampu menjadi negara industri, tetapi lebih cocok untuk membangun sektor pertanian dan perkebunan, karena kedua bidang tersebut memerlukan tanah yang luas dan tenaga kerja yang banyak.

Dari ketiga contoh tersebut di atas dapat disimpulkan bahwa didalam memenuhi seluruh kebutuhan manusia yang terbatas, selalu ditemui keterbatasan atau kelangkaan (*scarcity*). Kendalanya adalah sumber daya yang dapat berupa *money, capital, technology, knowledge, skill*, dan kekayaan alam lainnya. Berdasarkan kasus-kasus tersebut, perlu kiranya kita mempelajari ilmu ekonomi, karena dengan mempelajari ilmu ekonomi kita dapat memahami upaya manusia, baik secara individu maupun masyarakat dalam menentukan pilihan-pilihan terhadap sumber daya yang terbatas untuk memenuhi kebutuhan manusia yang tidak terbatas.

B. Kelangkaan dan Pilihan

Sebuah barang disebut langka jika jumlah keinginan terhadap suatu barang lebih besar dari pada jumlah yang tersedia. Misalnya, pada saat terjadi isu akan naiknya harga bahan bakar minyak, seperti minyak tanah, maka orang-orang akan membeli dalam jumlah yang besar, terutama pedagang minyak tanah, agar dapat memperoleh keuntungan besar. Karena jumlah pasokan sudah tertentu, dan orang-orang mencari minyak tanah, maka kemudian minyak tanah menjadi langka.

Berdasarkan terjadinya kelangkaan tersebut, maka muncul apa yang disebut barang ekonomi. Barang ekonomi merupakan barang yang jumlah permintaannya lebih banyak dibandingkan dengan jumlah barang yang tersedia dan yang mempunyai nilai (harga). Jika barang ekonomi ini semakin banyak jumlahnya, maka harganya semakin murah dan sebaliknya semakin sedikit jumlahnya, maka harganya akan semakin

mahal. Contoh: emas, karena jumlahnya terbatas sedangkan permintaannya semakin lama semakin banyak, maka harganya semakin mahal. Sedangkan harga durian pada saat musim, harganya akan semakin murah karena semakin banyak jumlahnya.

Lawan dari barang ekonomi adalah barang bebas. Barang bebas merupakan barang yang jumlah persediaannya lebih banyak dibandingkan dengan permintaannya. Barang bebas ini karena jumlahnya sangat banyak, tidak ada harga (nilainya). Contoh: udara, air di sungai, pasir di sungai. Namun air bersih dari PAM ada harganya, karena banyaknya orang yang membutuhkan sedangkan persediaannya terbatas. Demikian pula minuman air minum mineral. Barang bebas ini tidak difokuskan pembahasannya di dalam teori ekonomi. Hanya barang-barang ekonomi saja yang dibahas.

Pada penjelasan di awal, barang ekonomi muncul karena permintaannya lebih besar di-bandingkan ketersediaan barang tersebut. Ini berarti manusia sebenarnya memerlukan barang yang lebih banyak dibandingkan yang tersedia. Namun dia mengalami keterbatasan, misalnya uang. Untuk itu dia harus melakukan pemilihan barang mana saja yang paling dia sukai untuk dibeli. Jika ada barang lain yang juga dia sukai, karena jumlah uangnya terbatas, maka dia akan membatalkan atau menunda pembelian barang lain tersebut. Misalnya, seseorang memiliki uang Rp 10.000. Harga bakso satu porsi berikut minum adalah Rp 10.000, dan untuk menonton film satu kali juga bernilai Rp 10.000. Uang yang dimiliki orang itu bisa digunakan untuk menonton film sekali, atau bisa pula untuk membeli bakso berikut minumannya. Sebenarnya orang tersebut ingin dua-duanya, namun karena dia hanya memiliki uang Rp 10.000 dia harus memilih mana yang terlebih dahulu is beli. Apakah tiket nonton atau makan bakso. Di sinilah seseorang itu harus menentukan pilihannya.

Orang tersebut akhirnya memutuskan untuk membeli satu tiket nonton film. Maka dia harus mengorbankan tidak memakan bakso satu porsi. Nah, karena dia menonton berarti kehilangan kesempatan untuk menikmati bakso. Kehilangan kesempatan ini disebut sebagai biaya hilangnya ke-empatan (*opportunity cost*). Jadi kita dapat menyebutkan bahwa *opportunity cost* dari nonton film adalah makan bakso. Karena gara-gara menonton film orang itu harus mengorbankan untuk tidak memakan bakso.

C. Masalah Ekonomi

Seperti yang dijelaskan di atas, masalah yang dihadapi oleh manusia secara umum adalah kebutuhannya yang tidak terbatas, sedangkan sumber daya atau faktor-faktor produksi yang digunakan untuk memproduksi barang-barang yang dibutuhkan dan diinginkan terbatas. Sumber daya atau faktor-faktor produksi terdiri dari seluruh komponen yang digunakan untuk memproduksi barang seperti: tanah (*land*), modal (*capital*), tenaga kerja (*labour*), dan semangat kewirausahaan (*entrepreneurship*).

Karena keterbatasan ini, kemudian manusia harus memilih barang-barang apa saja yang harus diproduksi agar tercapai kepuasan maksimum, walaupun tidak semua barang yang diinginkan itu terpenuhi semuanya. Inilah yang menjadi masalah ekonomi. Masalah-masalah ekonomi adalah: 1) Barang dan jasa apa yang akan dihasilkan (*what*), 2) Bagaimana barang dan jasa tersebut dihasilkan (*how*), dan 3) Untuk siapa barang dan jasa tersebut dihasilkan (*for whom*).

***What* (Barang apa yang dihasilkan)**

Guna menjawab pertanyaan ini, kita harus terlebih dahulu melihat apa yang menjadi kebutuhan yang mendesak oleh masyarakat. Jika banyak masyarakat yang membutuhkan maka diproduksi barang tersebut, karena dengan memproduksi barang yang sangat dibutuhkan masyarakat tersebut, berarti sebagian besar keinginan masyarakat terpenuhi. Contoh mesin cuci. Dahulu orang tidak membutuhkan mesin cuci, karena ibu rumah tangga masih mempunyai waktu yang cukup luang untuk mencuci sendiri secara manual. Karena banyak wanita yang bekerja, sehingga dibutuhkan alat yang dapat mempercepat dan mempermudah untuk mencuci pakaian tersebut.

***How* (Bagaimana barang itu dihasilkan)**

Masalah ini menyangkut cara atau teknik untuk memanfaatkan sumber daya sedikit mungkin untuk memproduksi barang yang dibutuhkan. Manusia terus berusaha untuk memenuhi semua kebutuhannya. Dengan ditemukannya teknik-teknik khusus untuk membuat barang dan jasa dengan memanfaatkan jumlah sumber daya yang lebih sedikit. Dengan demikian jumlah sumber daya yang terbatas tadi akan tidak semakin cepat habisnya. Contoh: seorang petani yang tidak menggunakan mesin dalam menanam berasnya. Karena jumlah sumber daya yang terbatas, maka dalam satu hektar hanya mampu

memproduksi 2 ton kilo gram. Jika dia menggunakan sumber daya lain seperti traktor, pupuk yang cukup, maka dalam satu hektar dapat memperoleh 4 – 5 ton beras. Dengan demikian jumlah barang dan jasa bisa semakin banyak seiring dengan semakin bertambahnya jumlah manusia dan jumlah kebutuhannya.

For Whom (untuk siapa barang itu)

Barang yang diproduksi harus memenuhi kebutuhan masyarakat. Hal ini menyangkut pem-bagian barang-barang yang ada. Ada barang yang khusus dibuat untuk anak-anak, dan ada pula yang khusus untuk orang dewasa. Ada pula barang yang dibuat untuk memenuhi kebutuhan masyarakat golongan menengah ke atas, dan ada pula barang yang dibuat untuk memenuhi kebutuhan masyarakat golong-an menengah ke bawah. Jadi barang itu ada variasinya, tergantung siapa yang akan menggunakannya.

Dari masalah-masalah ekonomi ini, dibuatlah solusi atau penyelesaiannya sesuai dengan prinsip-prinsip ekonomi. Prinsip ekonomi berbunyi bagaimana mendapatkan hasil yang maksimum dengan menggunakan sumber daya yang tertentu besarnya, dan bagaimana mendapatkan hasil yang tertentu dengan menggunakan sumber daya yang minimum. Jadi untuk menyelesaikan apa yang diproduksi, bagaimana memproduksinya dan untuk siapa barang itu diproduksi, harus sesuai dengan prinsip-prinsip ekonomi. Inilah yang menjadi perhatian (*concern*) di dalam pembahasan teori ekonomi.

D. Ekonomi Makro dan Permasalahannya

Ilmu Ekonomi secara garis besar dibagi atas, yaitu ekonomi makro dan ekonomi mikro. Dalam ekonomi mikro yang dibicarakan adalah unit-unit individu seperti perusahaan dan rumah tangga. Jadi yang dibahas adalah mengenai perilaku unit-unit individu tadi. Maka di dalam teori ekonomi mikro ada teori perilaku produsen, perilaku konsumen, bagaimana mencapai kepuasan yang optimal bagi konsumen, juga bagaimana produsen dapat memperoleh keuntungan yang maksimal, dan lain-lain. Jadi yang menjadi perhatian adalah individunya.

Sedangkan dalam teori makro ekonomi perilaku-perilaku individu tadi digabung menjadi satu, atau secara agregat (keseluruhan). Jadi yang menjadi perhatian tidak lagi produksi satu perusahaan dan harga suatu barang, tetapi produksi total dan tingkat harga umum. Kita melihat perekonomian secara nasional. Pada ekonomi makro yang menjadi

perhatian adalah tingkat infasi, pengangguran, neraca pembayaran, dan pertumbuhan ekonomi.

Teori ekonomi makro diajarkan agar kita dapat mengetahui permasalahan-permasalahan ekonomi makro dan menganalisisnya sehingga dapat mengambil kebijakan-kebijakan yang dapat menyelesaikan permasalahan ekonomi nasional. Ada 4 (empat) masalah ekonomi secara garis besar, yaitu:

1. Masalah Kestabilan harga (Inflasi)

Kestabilan harga merujuk kepada keadaan suatu negara/wilayah yang terdapat harga barang/jasa relatif tidak berubah (tetap). Keadaan ini sering disebut inflasi yang rendah. Inflasi secara definisi adalah kenaikan harga secara umum yang terjadi secara terus menerus. Inflasi menjadi masalah karena hal ini menyangkut daya beli masyarakat suatu negara. Jika harga umum mengalami kenaikan (inflasi) tetapi tidak diimbangi dengan kenaikan pendapatan per kapita, maka jelas daya beli masyarakat menjadi sangat berkurang. Jika daya beli semakin berkurang berarti negara tersebut menjadi bertambah miskin. Inflasi secara terus menerus akan mengakibatkan suatu negara menjadi hancur perekonomiannya. Inflasi selain membuat masyarakat menjadi miskin, juga mengakibatkan produsen kesulitan untuk memproduksi dan menjual barang-barangnya. Inflasi akan mempengaruhi tingkat suku bunga perbankan. Jika inflasi tinggi, maka suku bunga perbankan akan naik, apalagi untuk suku bunga pinjaman. Sehingga jelas akan menyulitkan semua orang, baik itu produsen, maupun konsumen. Bila ini terjadi terus menerus, maka kita akan terperosok ke dalam Lingkaran Setan Kemiskinan. Dalam lingkaran setan kemiskinan, dimulai dari kondisi pendapatan nasional (GDP/GNP) yang rendah, sehingga mengakibatkan saving masyarakat rendah. Saving (tabungan) yang rendah akan mengakibatkan investasi juga rendah. Investasi rendah akan membuat produksi rendah, pengangguran tinggi. Produksi rendah, pengangguran tinggi akan mengakibatkan GDP/GNP tetap rendah. Ini terus berlangsung, sehingga kita terjerumus dalam lembah kemiskinan.

2. Masalah Pengangguran

Adanya pengangguran berarti menunjukkan

perekonomian negara itu tidak dalam kondisi *full-employment*. Ada faktor produksi yang tidak terpakai (berlebih) yaitu tenaga kerja. Memang kondisi idealnya suatu negara harus berada di dalam keadaan *fullemployment*, akan tetapi untuk mencapai kondisi ini tidak inungkin. Sangat jarang terjadi. Bahkan Keynes, mengatakan bahwa kondisi perekonomian suatu negara selalu berada dalam keadaan *under-employment*, kalau pula terjadi keadaan *full employment* itu hanya kebetulan saja. Memang tingkat pengangguran selalu terjadi di negara manapun. Dan ini memang menjadi concern (pusat perhatian) para pemimpin bangsa dan para ekonom. Makanya di dalam kampanye suatu partai politik, masalah ini menjadi salah satu prioritas bagi mereka, yaitu menurunkan tingkat pengangguran. Pengangguran tentu tidak baik bila terjadi, karena dapat menimbulkan kerawanan sosial seperti pencurian, kriminalitas, dll.

3. Masalah Keseimbangan Neraca Pembayaran

Neraca pembayaran merupakan informasi keadaan keuangan satu negara secara umum. Jika negara tersebut memiliki kondisi yang surplus berarti negara itu memiliki cadangan devisa yang besar. Apa gunanya cadangan devisa itu? Cadangan ini digunakan untuk kegiatan transaksi perdagangan luar negeri. Cadangan ini digunakan untuk membiayai impor barang-barang dari luar negeri. Semakin besar cadangan suatu negara berarti semakin sehat negara itu, karena mampu membeli barang lebih banyak. Analoginya bila seseorang yang memiliki tabungan yang banyak. Semakin banyak tabungannya, berarti dia memiliki kemampuan untuk membeli barang yang lebih banyak. Bagaimana cara memperbesar cadangan? Cadangan dapat diperbesar dengan berbagai macam cara. *Pertama* adalah dengan melakukan ekspor. Semakin besar ekspor, maka cadangan negara itu semakin besar; *Kedua*, adalah dengan mengundang investor asing agar mau melakukan investasi di negara kita. Cara ini ada baiknya dan ada buruknya. Baiknya, masuknya investor asing ke dalam negeri, akan meningkatkan produksi dan mengurangi angka pengangguran. Apalagi kalau investasinya jangka panjang. Keburukannya, investasi asing ini tidak dapat selalu tetap di suatu negara. Sangat tergantung sesuai dengan keinginan

si investor. Kalau perekonomian stabil, maka banyak investor yang datang ke negara itu, tapi sebaliknya jika negara dalam keadaan tidak menentu (*full of uncertainty*) maka investor akan segera menarik kembali uangnya yang telah diinvestasikannya. Peristiwa kerusuhan yang terjadi di Indonesia adalah salah satu contohnya. Ketika terjadi peristiwa Mei 1998, banyak investor yang lari ke luar negeri, dan investor asing yang tadinya mau investasi tidak jadi melakukan investasi di dalam negeri; dan **Ketiga**, merupakan cara yang paling tidak disenangi sebenarnya yaitu dengan melakukan pinjaman luar negeri. Pinjaman luar negeri seharusnya menjadi alternatif terakhir bagi suatu negara jika negara tersebut ingin menyelamatkan dirinya dari kehancuran. Dalam jangka pendek, pinjaman ini memang sangat berarti untuk memulihkan keadaan perekonomian yang hancur. Seperti Indonesia, karena pemerintah memiliki kesulitan dalam hal keuangan, agar pembangunan terus berlangsung, maka pinjaman luar negeri tidak dapat dihindarkan. Pemanfaatan utang luar negeri secara bijak sangat berarti bagi suatu negara, karena dengan demikian pembangunan dapat terus berlangsung, angka pengangguran berkurang, aktivitas ekonomi tumbuh dan pendapatan nasional akan terus bertambah. Bila pertumbuhan ekonomi tetap tinggi, maka negara akan memperoleh penerimaannya dari ekspor maupun dari pajak. Dengan demikian pemerintah akan dapat membayar kembali utang luar negerinya.

4. Masalah Pertumbuhan Ekonomi

Pertumbuhan ekonomi dapat dilihat dari adanya peningkatan di dalam GDP (*Gross Domestic Product*) atau GNP (*Gross National Product*). Adanya peningkatan dalam GDP berarti menunjukkan adanya peningkatan pendapatan per kapita. Pendapatan per kapita merupakan pendapatan masyarakat per individu. GDP juga merupakan angka yang menunjukkan total produksi suatu negara. Semakin tinggi GDP berarti total produksi semakin besar. Cuma yang menjadi yang menjadi permasalahan di sini biasanya adalah pembagian pendapatan nasional yang tidak merata. Oleh karena itu tidaklah menjadi cerminan sebuah negara yang memiliki GDP rendah, semua

masyarakatnya miskin, dan bila sebuah negara memiliki GDP besar, semua warga negara masyarakatnya kaya. Untuk itu pemerintah harus mengeluarkan kebijakan-kebijakan yang dapat mengurangi kesenjangan pendapatan antar warga negaranya.

Latihan

1. Mengapa kita perlu mempelajari ilmu ekonomi ?.
2. Apa saja yang menjadi masalah-masalah ekonomi, dan bagaimana cara manusia untuk mengatasi masalah-masalah ekonomi tersebut ?.
3. Apa yang dimaksud dengan opportunity cost? Berikan sebuah ilustrasi untuk menjelaskan opportunity cost.
4. Jelaskan secara singkat apa yang menjadi masalah pokok ekonomi makro?. Berikan contoh untuk mendukung jawaban Saudara
5. Apa yang dimaksud dengan lingkaran setan kemiskinan (*vicious circle*)? Apakah Indonesia pernah mengalami hal tersebut

Bab Dua

PENGUKURAN PENDAPATAN NASIONAL

A. Pendahuluan

Pendapatan nasional adalah total produksi barang/jasa yang dihasilkan oleh masyarakat di suatu negara pada satu waktu tertentu. Indikator yang umum digunakan untuk menghitung pendapatan nasional adalah GDP (*Gross Domestic Product*) atau dalam bahasa Indonesia disebut dengan PDB (Produk Domestik Bruto). Indikator lain yang juga sering digunakan adalah GNP (*Gross National Product*) atau PNB (Pendapatan Nasional Bruto). Ada 3 pendekatan yang digunakan dalam menghitung pendapatan nasional, yaitu: Pendekatan Produksi, Pendekatan Pendapatan, dan Pendekatan Pengeluaran

B. Pendekatan Produksi (*Production Approach*)

Dalam pendekatan ini pendapatan nasional dihitung berdasarkan perhitungan dari jumlah nilai akhir barang dan jasa yang dihasilkan oleh masyarakat dalam suatu perekonomian pada periode tertentu. Nilai barang dan jasa yang dimaksud adalah nilai akhir barang dan jasa atau nilai tambah (*value added*) barang tersebut.

Nilai akhir adalah nilai barang yang siap dikonsumsi dan tidak lagi digunakan dalam proses produksi berikutnya. Sedangkan nilai tambah adalah selisih antara nilai suatu barang dengan biaya yang dikeluarkan untuk proses produksi termasuk nilai bahan baku yang

digunakan. Pendapatan nasional dihitung dengan menghitung nilai barang akhir atau menjumlahkan semua nilai tambah.

Misal kita akan menghitung pendapatan nasional dari pakaian jadi. Nilai pendapatan nasional dari pakaian jadi dapat dihitung dari nilai akhir pakaian jadi tersebut. Cara lain menghitungnya adalah dengan menambahkan nilai tambah dari setiap proses pembuatan pakaian tersebut, yaitu dari nilai tambah proses pembuatan Benang, nilai tambah Kain, dan nilai tambah Pakaian Jadi. Untuk lebih detail kita lihat Tabel berikut:

Tabel 1. Perhitungan Pendapatan Nasional Industri Pakaian Jadi

Jenis Produsen	Hasil	Nilai Akhir	Nilai tambah
Produsen I	Kapas	500	500
Produsen II	Benang	1.000	500
Produsen III	Kain	2.500	1.500
Produsen IV	Pakaian Jadi	5.000	2.500
J u m l a h			5.000

Nilai pakaian jadi adalah 5.000, atau nilai yang tertera pada nilai akhir dan juga penjumlahan nilai tambah dari pakaian jadi. Jadi pendapatan nasional untuk pakaian jadi tidak dengan menjumlahkan kapas, benang, kain dan pakaian jadi. Inilah yang disebut dengan *double counting*. Jadi untuk lebih baiknya menghitung pendapatan nasional dengan menghitung nilai tambah dari masing-masing produksi.

Di Indonesia menghitung pendapatan nasional juga menggunakan pendekatan produksi, yaitu dengan menjumlah produksi seluruh sektor lapangan usaha dalam kegiatan produksi, yang terlihat dalam Tabel berikut:

Tabel 2. Perhitungan Pendapatan Nasional per Sektoral

No.	Sektor Ekonomi	Nilai
1.	Pertanian, Peternakan, Kehutanan dan Perikanan	Rp xxx
2.	Pertambangan dan Penggalian	Rp xxx
3.	Industri Pengolahan	Rp xxx
4.	Listrik, Gas, dan Air Minum	Rp xxx
5.	Bangunan	Rp xxx

6.	Pengangkutan dan Komunikasi	Rp xxx
7.	Perdagangan	Rp xxx
8.	Bank dan Lembaga Keuangan Lainnya	Rp xxx
9.	Sewa	Rp xxx
10.	Pemerintahan dan Pertanahan	Rp xxx
11.	Jasa-jasa lainnya	Rp xxx
J u m l a h		Rp xxx

C. Pendekatan Pendapatan (*Income Approach*)

Pendapatan nasional yang dihitung dengan menggunakan pendekatan pendapatan yaitu dengan jalan menghitung semua pendapatan dari masing-masing pendaf[atan faktor produksi yaitu pendapatan dari tanah, modal, tenaga kerja dan kewirausahaan. Pendapatannya berupa sewa, bunga, upah dan profit. Dengan menghitung keempat pendapatan tersebut, kita akan mendapatkan pendapatan nasional dari pendekatan pendapatan.

D. Pendekatan Pengeluaran (*Expenditure Approach*)

Pendapatan nasional yang dihitung dengan menggunakan pendekatan pengeluaran yaitu dengan jalan menjumlahkan seluruh pengeluaran yang dilakukan oleh semua pelaku ekonomi, baik itu rumah tangga, perusahaan maupun sektor luar negeri. Pengeluaran dari rumah tangga adalah konsumsi rumah tangga, pengeluaran perusahaan adalah investasi, pengeluaran pemerintah adalah seluruh belanja pemerintah dan pengeluar luar negeri adalah ekspor netto (selisih ekspor dan impor). Dengan menjumlahkan keseluruhan dari pengeluaran tersebut akan diperoleh pendapatan nasional. Contoh perhitungan pendapatan nasional dengan menggunakan pendekatan pengeluaran dapat dilihat pada Tabel 3.

E. Pengertian GDP dan GNP

Dalam menghitung pendapatan nasional terdapat dua macam konsep perhitungan, yaitu dengan konsep kewilayahan dan konsep kewarganwgraraan. Jika kita menghitung pendapatan nasional dari jumlah seluruh produksi yang dihasilkan masyarakat baik itu warga

negara pribumi dan warga negara asing dalam suatu negara disebut GDP (*Gross Domestic Brutto*). GDP dihitung berdasarkan konsep kewilayahan, sedangkan jika menghitung pendapatan nasional, maka dihitung dari jumlah seluruh produksi yang dihasilkan oleh masyarakat Indonesia, baik itu di dalam maupun di luar negeri sehingga inilah yang disebut dengan GNP (*Gross National Product*), dengan kata lain bahwa GNP (*Gross National Product*) dihitung berdasarkan konsep kewarganegaraan dengan formulasi sebagai berikut:

$$\text{GNP} = \text{GDP} + \text{Net Factors From Abroad}$$

Net factors income from abroad adalah selisih dari pendapatan masyarakat domestik dari faktor produksi yang dimiliki di luar negeri dengan pendapatan warga negara asing dari faktor produksi yang dimilikinya di dalam negeri suatu negara. Nilai *Net factors income from abroad* Indonesia masih negatif. Artinya orang asing masih lebih banyak memperoleh pendapatan di Indonesia dibandingkan orang Indonesia yang memperoleh pendapatan di luar negeri. Hal ini dapat dilihat dari nilai GNP (*Gross National Product*) Indonesia yang lebih kecil dari GDP (*Gross Domestic Brutto*)-nya.

Tabel 3. Pendapatan Nasional dengan Pendekatan Pengeluaran

• Pengeluaran konsumsi rumah tangga	Rp xxx
• Pengeluaran konsumsi pemerintah	Rp xxx
• Pembentukan modal domestik bruto	Rp xxx
• Ekspor netto barang dan jasa	Rp xxx
Jumlah GDP	Rp xxx
• Ditambah pendapatan netto faktor produksi dari luar negeri (<i>net factors income from abroad</i>)	Rp xxx
Jumlah GNP	Rp xxx
• Dikurang pajak langsung netto (pajak langsung – pembayaran transfer)	Rp xxx
Pendapatan Disposable (Yd)	Rp xxx

F. *Gross Domestic Brutto* Nominal dan *Gross Domestic Brutto Riil*

Gross Domestic Brutto Nominal adalah nilai output yang dihasilkan berdasarkan harga-harga yang berlaku pada waktu output tersebut diproduksi. Sedangkan *Gross Domestic Brutto Riil* adalah nilai output yang dihasilkan pada suatu waktu tertentu berdasarkan pada harga tahun dasar tertentu (harga konstan).

Tabel 4. *Gross Domestic Brutto* Nominal VS *Gross Domestic Brutto Riil*

Jenis Barang dan Jasa	Jumlah	Harga per Unit		GDP	
		2003	2010	Riil thn	Nomi
Beras	40 kg	300	500	12.000	20.000
Pakaian	2 ptg	10.000	15.000	20.000	30.000
Rekreasi	1 tiket	1.000	1.500	1.000	1.500
J u m l a h				33.000	51.500

Dengan menghitung nilai GDP riil dan GDP nominal di atas, kita dapat menghitung inflasi antara tahun 2003 sampai dengan tahun 2010.

$$\text{Inflasi} = (\text{GDP}_{\text{Nominal2010}} / \text{GDP}_{\text{Riil tahun 2010 tahun dasar 2003}}) - 1$$

$$\text{Inflasi} = (51.500 / 33.000) - 1$$

$$= 1,56 - 1$$

$$= 0,56 \text{ atau } 56\%$$

Jadi dari tahun 2003 sampai dengan tahun 2010 tingkat inflasi sudah mencapai 56%

Bab Tiga

ANALISIS PENDAPATAN NASIONAL DUA SEKTOR

A. Hubungan Antara Konsumsi dan Pendapatan

Perekonomian suatu negara digerakkan oleh pelaku-pelaku kegiatan ekonomi. Pelaku kegiatan ekonomi secara umum dikelompokkan kepada empat pelaku, yaitu: rumah tangga, perusahaan (swasta), pemerintah, dan ekspor-impor. Kegiatan ekonomi yang paling sederhana adalah kegiatan ekonomi dua sektor.

Yang dimaksudkan dengan perekonomian dua sektor adalah perekonomian yang hanya terdiri dari sektor rumah tangga dan sektor perusahaan (swasta). Ini berarti dalam perekonomian itu dimisalkan tidak terdapat kegiatan pemerintah maupun perdagangan luar negeri. Aliran-aliran pendapatan yang terdapat dalam perekonomian seperti itu telah digambarkan di dalam bab yang lalu, yaitu seperti yang ditunjukkan dalam Gambar 1. Dari sifat sirkulasi aliran pendapatan yang terdapat dalam gambar itu dapat diambil kesimpulan bahwa aliran-aliran pendapatannya mempunyai ciri-ciri sebagai berikut :

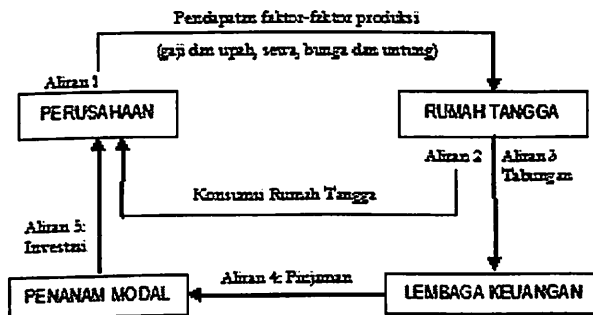

Gambar 1. Sirkulasi Aliran Pendapatan dalam Ekonomi Modern

Sektor perusahaan menggunakan faktor-faktor produksi yang dimiliki rumah tangga. Faktor-faktor produksi tersebut memperoleh pendapatan berupa gaji dan upah, sewa, bunga dan untung.

1. Sebagian besar pendapatan yang diterima rumah tangga akan digunakan untuk konsumsi, yaitu membeli barang-barang dan jasa-jasa yang dihasilkan oleh sektor perusahaan.
2. Sisa pendapatan rumah tangga yang tidak digunakan untuk konsumsi akan ditabung dalam institusi-institusi keuangan.
3. Pengusaha yang ingin melakukan investasi akan meminjam tabungan rumah tangga yang dikumpulkan oleh institusi-institusi keuangan.

Terdapat beberapa faktor yang menentukan tingkat pengeluaran rumah tangga (secara seunit kecil atau dalam keseluruhan ekonomi), yang terpenting adalah pendapatan rumah tangga. Tabel yang menggambarkan hubungan di antara konsumsi rumah tangga dan pendapatannya dinamakan daftar (skedul) konsumsi. Daftar konsumsi pada dasarnya menggambarkan besarnya konsumsi rumah tangga pada tingkat pendapatan yang berubah-ubah. Misalnya, seperti dapat dilihat dalam Tabel 5, pada waktu pendapatan seseorang adalah Rp 500 ribu, konsumsinya Rp 500 ribu. Pada waktu pendapatannya Rp 900 ribu, konsumsinya adalah Rp 800 ribu. Tabel 5.1 secara terperinci menunjukkan hubungan di antara tingkat **Pendapatan disposable** dengan pengeluaran konsumsi dan tabungan rumah tangga.

Tabel 5. Pendapatan, Konsumsi dan Tabungan (dalam ribu rupiah)

Pendapatan Disposable (Y_d)	Pengeluaran Konsumsi (C)	Tabungan (S)
(1)	(2)	(3)
0	125	-125
100	200	-100

200	275	-75
300	350	-50
400	425	-25
500	500	0
600	575	25
700	650	50
800	725	75
900	800	100
1000	875	125

Dalam kolom (1) ditunjukkan berbagai tingkat pendapatan dispoebel yang mungkin diterima oleh suatu rumah tangga, sedangkan dalam kolom (2) ditunjukkan berbagai jumlah pengeluaran konsumsi yang akan dilakukan oleh rumah tangga tersebut. Jumlah tabungan (atau kelebihan pendapatan sesudah melakukan pengeluaran konsumen yang akan dilakukan oleh rumah tangga pada berbagai tingkat pendapatan yang mungkin diterimanya) ditunjukkan dalam kolom (3).

Angka-angka yang dibuat dalam Tabel 5 adalah contoh yang memberikan gambaran mengenai ciri-ciri khas dari hubungan di antara pengeluaran konsumsi dan pendapatan dispoebel seperti yang baru diterangkan di atas. Ciri-ciri yang digambarkan dalam tabel 5 adalah :

1. Pada pendapatan yang rendah rumah tangga mengorek tabungan. Pada waktu rumah tangga tidak memperoleh pendapatan, yaitu pendapatan dispoebel adalah nol ($Y_d = 0$), pengeluaran konsumsi adalah Rp 125 ribu. Ini berarti rumah tangga harus menggunakan harta atau tabungan masa lalu untuk membiayai pengeluaran konsumsinya. Tabungan negatif, atau mengorek tabungan (dissaving) akan selalu dilakukan oleh rumah tangga apabila pendapatannya masih di bawah Rp 500 ribu.
2. Kenaikan pendapatan menaikkan pengeluaran konsumsi. Biasanya pertambahan pendapatan adalah lebih tinggi daripada pertambahan konsumsi. Contoh dalam Tabel 5 menunjukkan, apabila pendapatan bertambah sebanyak Rp 100 ribu, konsumsi bertambah sebanyak Rp 75 ribu. Sisa pertambahan pendapatan itu (Rp 25 ribu) ditabung.

3. Pada pendapatan yang tinggi rumah tangga menabung. Disebabkan pertambahan pendapatan selalu lebih besar menunjukkan dari pertambahan konsumsi maka pada akhirnya rumah tangga tidak “mengorek tabungan” lagi. Ia akan mampu menabung sebagian dari pendapatannya. Contoh dalam Tabel 5, apabila pendapatan rumah tangga lebih daripada Rp 500 ribu, konsumsinya lebih rendah dari pendapatannya. Sebagai contoh, pada pendapatan Rp 900 ribu, konsumsi adalah Rp 800 ribu, dan ini menunjukkan rumah tangga sudah menabung sebanyak Rp 100 ribu.

Kecondongan Mengkonsumsi dan Menabung

Untuk memahami dengan lebih baik sifat hubungan di antara pendapatan disepel dengan konsumsi, dan dengan tabungan perlulah diterangkan dua konsep penting berikut :

1. Kecondongan mengkonsumsi, dan
2. Kecondongan menabung

Definisi Kecondongan Mengkonsumsi

Konsep kecondongan mengkonsumsi perlu dibedakan menjadi dua pengertian, yaitu : *kecondongan mengkonsumsi marginal* dan *kecondongan mengkonsumsi rata-rata*. Definisi dan arti setiap konsep ini adalah :

1. Kecondongan mengkonsumsi marjinal, atau secara ringkas selalu dinyatakan sebagai MPC (berasal dari istilah Inggris: *Marginal propensity to consume*), dapat didefinisikan sebagai *perbandingan di antara pertambahan konsumsi (ΔC) yang dilakukan dengan pertambahan pendapatan disepel (ΔY_d) yang diperoleh*. Nilai MPC dapat dihitung dengan menggunakan formula :

$$MPC = \frac{\Delta C}{\Delta Y_d}$$

2. Kecondongan mengkonsumsi marjinal, atau secara ringkas selalu dinyatakan sebagai MPC (berasal dari istilah Inggris: *marginal propensity to consume*), dapat didefinisikan sebagai perbandingan di antara tingkat konsumsi (C) dengan tingkat pendapatan disepel ketika konsumsi tersebut dilakukan (Y_d). Nilai APC dapat dihitung dengan menggunakan formula:

$$APC = \frac{C}{Y_d}$$

Contoh Menghitung MPC dan APC

Untuk dapat memberikan pengertian yang lebih baik mengenai arti konsep kecondongan mengkonsumsi marjinal dan rata-rata, dalam Tabel 5 ditunjukkan contoh angka untuk menghitung MPC dan APC.

Dalam contoh 1 digambarkan pendapatan disposebel dalam kolom (1) selalu bertambah sebanyak Rp 200 ribu (misalnya dari Rp 400 ribu menjadi Rp 600 ribu) dan ini mengakibatkan konsumsi, yang ditunjukkan dalam kolom (2), juga senantiasa bertambah sebanyak Rp 150 ribu (dari Rp 450 ribu menjadi Rp 600 ribu). Maka MPC, yang ditunjukkan dalam kolom (3) adalah 0,75 dan ini dibuktikan oleh perhitungan berikut :

$$MPC = \frac{\Delta C}{\Delta Y_d} = \frac{150 \text{ ribu}}{200 \text{ ribu}} = 0,75$$

Tabel 6. Kecondongan Mengkonsumsi Marjinal dan Rata - Rata

Pendapatan Disposable (Y _d)	Pengeluaran Konsumsi (C)	Kecondongan Menabung Marjinal (MPS)	Kecondongan Menabung Rerata (APS)
(1)	(2)	(3)	(4)
Contoh 1: MPC Tetap			
Rp. 200 ribu	Rp. 300 ribu	Rp. 150/200 = 0,75	300/200 = 1,50
Rp. 400 ribu	Rp. 450 ribu	Rp. 150/200 = 0,75	450/400 = 1,125
Rp. 600 ribu	Rp. 600 ribu	Rp. 150/200 = 0,75	600/600 = 1,00
Rp. 800 ribu	Rp. 750 ribu	Rp. 150/200 = 0,75	750/800 = 0,9375
Contoh 2: MPC Makin Kecil			
Rp. 200 ribu	Rp. 300 ribu	Rp. 160/200 = 0,80	300/200 = 1,50
Rp. 400 ribu	Rp. 460 ribu	Rp. 150/200 = 0,75	460/400 = 1,15
Rp. 600 ribu	Rp. 610 ribu	Rp. 140/200 = 0,70	610/600 = 1,017
Rp. 800 ribu	Rp. 750 ribu		750/800 = 0,9375

Dalam gambar 2 digambarkan pendapatan dispersebel juga selalu bertambah sebanyak Rp 200 ribu, tetapi kenaikan konsumsi rumah tangga makin kecil pertumbuhannya. Sifat hubungan di antara pertambahan pendapatan dispersebel dan konsumsi adalah:

1. Apabila pendapatan dispersebel bertambah dari Rp 200 ribu menjadi Rp 400 ribu, konsumsi naik dari Rp 300 ribu menjadi Rp 460 ribu. Pada perubahan pendapatan dan konsumsi ini MPC adalah : $(460 - 300)/(400 - 200) = 0,8$.
2. Apabila pendapatan dispersebel bertambah dari Rp 400 ribu menjadi Rp 600 ribu, konsumsi bertambah dari Rp 460 ribu menjadi Rp 610 ribu. Maka MPC = $(610 - 460)/(600 - 400) = 0,75$.
3. Apabila pendapatan dispersebel bertambah dari Rp 600 ribu menjadi Rp 800 ribu, konsumsi bertambah dari Rp 610 ribu menjadi Rp 750 ribu. Maka MPC = $(750 - 610)/(800 - 600) = 0,70$.

Hasil perhitungan dalam 1, 2 dan 3 ditunjukkan dalam kolom (3). Perhitungan kecondongan konsumsi rata-rata ditunjukkan dalam kolom (4). Dari Contoh 1 dan 2 dapat dilihat bahwa APC berubah-ubah nilainya, dan nilainya makin lama makin rendah. Apabila Y_d lebih kecil dari C, maka APC lebih besar dari 1 (sebagai contoh pada $Y_d =$ Rp 200 ribu, C adalah Rp 300 ribu, maka $APC = 300/200 = 1,5$); dan apabila Y_d lebih besar dari C (contoh pada $Y_d =$ Rp 800 ribu, C adalah Rp 750 ribu, maka $APC = 750/800 = 0,9375$), maka APC lebih kecil dari 1.

Definisi Kecondongan Menabung

Konsep kecondongan menabung juga perlu dibedakan kepada dua istilah, yaitu *kecondongan menabung marjinal* dan *kecondongan menabung rata-rata*. Definisi masing-masing konsep tersebut adalah seperti yang diterangkan di bawah ini :

1. Kecondongan menabung marjinal, atau secara ringkas MPS (dari perkataan *marginal propensity to save*), dapat didefinisikan sebagai *perbandingan di antara pertambahan tabungan (ΔS) dengan pertambahan pendapatan dispersebel (ΔY_d)*. Nilai MPS dapat dihitung dengan menggunakan formula :

$$MPS = \frac{\Delta S}{\Delta Y_d}$$

2. Kecondongan menabung rata – rata, atau secara ringkas APS (dari perkataan average propensity to save), menunjukkan perbandingan di antara tabungan (S) dengan pendapatan dispersebel (Y_d). Nilai APS dapat dihitung dengan menggunakan formula :

$$APS = \frac{S}{Y_d}$$

Contoh Menghitung MPS dan APS

Contoh untuk menghitung MPS dan APS ditunjukkan dalam Tabel 7. Dalam Contoh 1 dimisalkan pendapatan dispersebel mengalami pertambahan yang tetap besarnya dan nilai pertambahannya adalah Rp 200 ribu. Nilai pendapatan dispersebel adalah seperti yang digunakan dalam Tabel 6. Seterusnya dimisalkan pula konsumsi adalah seperti dalam Tabel 6, maka tabungan adalah seperti yang ditunjukkan dalam Tabel 7, yaitu tabungan akan bertambah sebanyak Rp 50 ribu apabila pendapatan dispersebel bertambah Rp 200 ribu. Maka dalam Contoh 1 APC adalah : $50 \text{ ribu} / 200 \text{ ribu} = 0,25$.

Dalam Contoh 2, dimisalkan pendapatan dispersebel dan konsumsi adalah seperti dalam contoh 2 dalam Tabel 6. Maka tabungan adalah seperti ditunjukkan dalam kolom (3), Tabel 7. Berdasarkan data tersebut MPS, adalah seperti ditunjukkan dalam perhitungan di bawah ini.

1. Apabila pendapatan dispersebel bertambah dari Rp 200 ribu menjadi Rp 400 ribu, tabungan berubah dari Rp -100 ribu menjadi Rp -60 ribu, maka $MPS = (-60 - (-100)) / (400 - 200) = 40 / 200 = 0,20$.
2. Apabila pendapatan dispersebel bertambah dari Rp 400 ribu menjadi Rp 600 ribu, tabungan berubah dari Rp -60 ribu menjadi Rp -10 ribu. Maka MPA adalah $(-10 - (-60)) / (600 - 400) = 50 / 200 = 0,25$.
3. Apabila pendapatan dispersebel bertambah dari Rp 600 ribu menjadi Rp 800 ribu, tabungan berubah dari Rp -10 ribu menjadi Rp 50 ribu, maka MPS adalah $(50 - (-10)) / (800 - 600) = 60 / 200 = 0,30$.

Hasil perhitungan yang diterangkan dalam 1, 2 dan 3 ditunjukkan dalam kolom (4). Dalam kolom (5), ditunjukkan perhitungan untuk memperoleh nilai APS. Dari perhitungan yang dibuat (dengan menggunakan formula: $APS = S/Y_d$) dapat dilihat bahwa nilai APS semakin besar apabila pendapatan disposebel bertambah, pada mulanya nilainya negatif, karena rumah tangga masih “mengorek tabungan” atau melakukan “*dissaving*”. Dalam Contoh 1, hingga pendapatan Rp 600 ribu rumah tangga masih melakukan “mengorek tabungan”. Di bawah ini ditunjukkan dua contoh perhitungan APS.

1. Dalam Contoh 1, apabila pendapatan disposebel adalah Rp 200 ribu, tabungan adalah Rp -100 ribu, maka APS adalah $-100/200 = -0,5$.
2. Dalam Contoh 2, apabila pendapatan disposebel adalah Rp 400 ribu tabungan adalah Rp -60 ribu, maka $APS = -60/400 = -0,15$.

Tabel 7. Kecondongan Menabung Marginal dan Rata-rata

Pendapatan Disposable (Y_d)	Pengeluaran Konsumsi (C)	Tabungan (S)	Kecondongan Menabung Marginal (MPS)	Kecondongan Menabung Rerata (APS)
(1)	(2)	(3)	(4)	(5)
Contoh 1: MPS Tetap				
Rp 200 ribu	Rp 300 ribu	Rp - 100 ribu	50/200 = 0,25	Rp -100/200 = -0,50
Rp 400 ribu	Rp 450 ribu	Rp - 50 ribu		Rp -50/400 = -0,25
Rp 600 ribu	Rp 600 ribu	Rp 0 ribu	50/200 = 0,25	Rp 0/600 = 0
Rp 800 ribu	Rp 750 ribu	Rp 50 ribu	50/200 = 0,25	Rp 50/800 = 0,0625
Contoh 2: MPS Makin Besar				
Rp 200 ribu	Rp 300 ribu	Rp - 100 ribu	40/200 = 0,20	Rp -100/200 = -0,50
Rp 400 ribu	Rp 460 ribu	Rp - 60 ribu		Rp -60/400 = -0,15
Rp 600 ribu	Rp 610 ribu	Rp - 10 ribu	50/200 = 0,25	Rp -10/600 = 0,017
Rp 800 ribu	Rp 750 ribu	Rp 50 ribu	60/200 = 0,30	Rp 50/800 = 0,0625

Hubungan Antara Kecondongan Mengkonsumsi dan Menabung

Dalam Tabel 8 ditunjukkan kembali data MPC dan MPS yang dihitung dalam tabel 6 dan data MPS dan APS yang dihitung dalam Tabel 7. Seterusnya dalam Tabel 8 dihitung $MPC + MPS$

(lihat kolom 4) dan APC + APS (lihat kolom 7). Hasil perhitungan tersebut menunjukkan bahwa dalam contoh 1 dan contoh 2 :

1. $MPC + MPS = 1$
 2. $APC + APS = 1$

Berdasarkan kepada perhitungan tersebut dapatlah dibuat rumusan yang berikut :

1. Dalam setiap nilai MPC dan MPS, yaitu apakah nilainya tetap (Contoh 1) atau berubah (contoh 2), $MPC + MPS$ akan selalu sama dengan satu.

2. Dalam setiap nilai APC, yaitu apakah APC dan APS adalah tetap (contoh 1) atau berubah (contoh 2), $APC + APS$ akan selalu sama dengan satu.

Tabel 8. Hubungan Antara Kecenderungan Mengonsumsi dan Tabung

Pendapatan Disposable	MPC	MPS	MPC + MPS	APC	APS	APS + APS
(1)	(2)	(3)	(4)	(5)	(6)	(7)

Contoh 1: MPC dan MPS Tetap

Rp. 200 rbu	0,75	0,25	1	1,50	-0,50	1
Rp. 400 rbu	0,75	0,25	1	1,25	-0,125	1
Rp. 600 rbu	0,75	0,25	1	1,00	0	1
Rp. 800 rbu				0,9375	0,0625	1

Contoh 1: MPC dan MPS Tetap

Rp. 200 rbu	0,8	0,2	1	1,50	-0,50	1
Rp. 400 rbu	0,75	0,25	1	1,15	-0,15	1
Rp. 600 rbu	0,70	0,30	1	1,017	-0,017	1
Rp. 800 rbu				0,9375	-0,0625	1

Pembuktian Rumusan (ii)

Rumusan (i) dan (ii) di atas dapat dengan mudah dibuktikan

dengan menggunakan persamaan aljabar yang sederhana. Telah ditunjukkan bahwa pendapatan disosbel adalah sama dengan konsumsi rumah tangga ditambah dengan tabungan rumah tangga.

Dalam persamaan :

$$Y_d = C + S$$

Apabila persamaan di atas dibagi dengan Y_d , maka

$$\frac{Y_d}{Y_d} = \frac{C}{Y_d} + \frac{S}{Y_d}$$

Seperti telah dimaklumi $APC = C/Y_d$ dan $APS = S/Y_d$. Dengan demikian persamaan di atas dapat dinyatakan secara berikut :

$$1 = APC + APS$$

Persamaan di atas membuktikan bahwa rumusan yang dibuktikan dalam (ii) adalah benar.

Pembuktian Rumusan (i)

Apabila rumah tangga mengalami kenaikan pendapatan, maka konsumsi dan tabungannya akan bertambah. Hubungan di antara pertambahan dan pendapatan, pertambahan konsumsi dan pertambahan tabungan dapat dinyatakan dengan menggunakan persamaan berikut :

$$\Delta Y_d = \Delta C + \Delta S$$

Apabila masing-masing komponen dari persamaan di atas dibagi oleh ΔY_d , maka akan diperoleh :

$$\frac{\Delta Y_d}{\Delta Y_d} = \frac{\Delta C}{\Delta Y_d} + \frac{\Delta S}{\Delta Y_d}$$

Telah diterangkan MPC adalah $\Delta C/\Delta Y_d$ dan MPS adalah $\Delta S/\Delta Y_d$. Dengan demikian persamaan diatas dapat diubah menjadi :

$$1 = MPC + MPS$$

Kesamaan di atas menunjukkan bahwa rumusan dalam (i) adalah benar.

B. Fungsi Konsumsi dan Tabungan

Seperti telah dinyatakan sebelum ini, dalam analisis makroekonomi yang lebih penting bukanlah melihat konsumsi dan tabungan suatu rumah tangga, tetapi melihat kepada konsumsi dan tabungan semua rumah tangga dalam perekonomian. Pengeluaran konsumsi dari semua rumah tangga dalam perekonomian dinamakan seperti telah dinyatakan sebelum ini, konsumsi agregat dan tabungan semua rumah tangga dalam perekonomian dinamakan tabungan agregat. Untuk menunjukkan perlakuan rumah tangga dalam perekonomian dalam melakukan konsumsi dan tabungan analisis makroekonomi selalu melihat ciri-cirinya dengan menghubungkan kedua variabel tersebut dengan pendapatan nasional. Analisis dalam bagian ini akan melihat sifat perhubungan tersebut dengan membuat

satu contoh angka mengenai pendapatan nasional, konsumsi agregat dan tabungan agregat yang memisalkan :

1. MPC adalah tetap, yaitu $MPC = 0,75$.
2. Pada saat $Y=0$, rumah tangga dalam perekonomian melakukan konsumsi sebanyak 90 triliun.

Dalam Tabel 9 ditunjukkan satu contoh yang menggambarkan tingkat pendapatan nasional, tingkat konsumsi dan tingkat tabungan yang menggunakan pemisahan seperti yang dinyatakan di atas. Dapat dilihat bahwa pada pendapatan nasional = 0, konsumsi rumah tangga dalam perekonomian adalah Rp 90 triliun, dan dengan demikian rumah tangga “mengorek tabungan” sebanyak Rp 90 triliun juga.

Tabel 9. Pendapatan, Konsumsi dan Tabungan (dalam triliun rupiah)

Pendapatan nasional (Y) (1)	Konsumsi (C) (2)	Tabungan (S) (3)
0	90	-90
120	180	-60
240	270	-30
360	360	0
480	450	30
600	540	60
720	630	90
840	720	120
960	810	150
1080	900	180
1200	990	210

Contoh tersebut menggambarkan pula bahwa pendapatan nasional selalu mengalami perubahan sebanyak Rp 120 triliun, dan karena dimisalkan $MPC = 0,75$ (dan sebagai akibatnya $MPS = 0,25$) maka konsumsi dan tabungan masing-masing akan bertambah sebanyak $0,75$ (Rp 120 triliun) = Rp 90 triliun dan $0,25$ (Rp 120 triliun) = Rp 30 triliun. Berdasarkan kepada data tersebut, dalam Tabel 9 konsumsi agregat selalu mengalami pertambahan sebanyak Rp 90 triliun dan tabungan agregat selalu mengalami per-tambahan sebanyak Rp 30 triliun.

Berdasarkan angka-angka dalam Tabel 9 sekarang dapat dibuat dua kurva yang sangat penting peranannya dalam penentuan keseimbangan pendapatan nasional, yaitu fungsi konsumsi dan fungsi tabungan.

1. Fungsi konsumsi adalah *suatu kurva yang menggambarkan sifat hubungan di antara tingkat konsumsi rumah tangga dalam perekonomian dengan pendapatan nasional (atau pendapatan dispoibel) perekonomian tersebut.*
2. Fungsi tabungan adalah *suatu kurva yang menggambarkan sifat hubungan di antara tingkat tabungan rumah tangga dalam perekonomian dengan pendapatan nasional (atau pendapatan dispoibel) perekonomian tersebut.*

Berdasarkan kepada data yang terdapat dalam Tabel 9, dalam Gambar 2 ditunjukkan fungsi konsumsi di grafik (a) dan fungsi tabungan di grafik (b). Dalam grafik (a) sumbu tegak menggambarkan tingkat konsumsi dan sumbu datar menggambarkan pendapatan nasional. Sedangkan dalam grafik (b), sumbu tegak menggambarkan tingkat tabungan dan sumbu datar menggambarkan pendapatan nasional. Sesuai dengan data yang terdapat dalam Tabel 4.5, ciri-ciri fungsi konsumsi dan tabungan yang digambarkan dalam gambar 2 adalah sebagai berikut :

1. Tabel 9 menunjukkan bahwa pendapatan nasional = 0, konsumsi rumah tangga berjumlah Rp 90 triliun, dan tabungan ialah Rp 90 triliun. Berdasarkan kepada data ini fungsi konsumsi dalam grafik (a) akan bermula pada nilai Rp 90 triliun di sumbu tegak (yang menggambarkan tingkat konsumsi) dan fungsi tabungan dalam grafik (b) akan bermula pada nilai Rp 90 triliun di sumbu tegak.
2. Tabel 5 telah menunjukkan bahwa $MPC = 0,75$ dan $MPS = 0,25$, yaitu setiap pertambahan pendapatan nasional sebanyak Rp 120 triliun akan menambah konsumsi sebanyak Rp 90 triliun ($MPC \times$ pertambahan pendapatan nasional) dan tabungan sebanyak Rp 30 triliun ($MPS \times$ pertambahan pendapatan nasional).

Nilai MPC dan MPS tersebut akan menentukan tingkat kecondongan fungsi konsumsi dan fungsi tabungan. Hal ini akan diterangkan lebih lanjut sebagai berikut. Fungsi konsumsi dan fungsi

tabungan adalah meripakan garis lurus, dan disebabkan karena nilai MPC dan MPS adalah tetap. Seterusnya kecondongan fungsi konsumsi adalah kurang dari 45° dan selalu memotong garis 45° . Sifat ini disebabkan karena MPC lebih kecil dari satu. Fungsi konsumsi memotong garis 45° pada nilai pendapatan nasional sebanyak Rp 360 triliun karena pada tingkat pendapatan itu konsumsi rumah tangga = pendapatan nasional (lihat Tabel 9). fungsi tabungan memotong sumbu datar pada pendapatan nasional sebanyak Rp 360 triliun karena pada pendapatan ini tabungan rumah tangga = 0 (lihat tabel 9).

Dalam menerangkan ciri-ciri fungsi konsumsi dan tabungan telah dinyatakan bahwa nilai MPC akan menentukan kecondongan fungsi konsumsi dan nilai MPS akan menentukan kecondongan fungsi tabungan. Hal itu dapat membuktikan dengan melihat kepada akibat dari pergerakan di antara dua titik pada fungsi konsumsi dan fungsi tabungan.

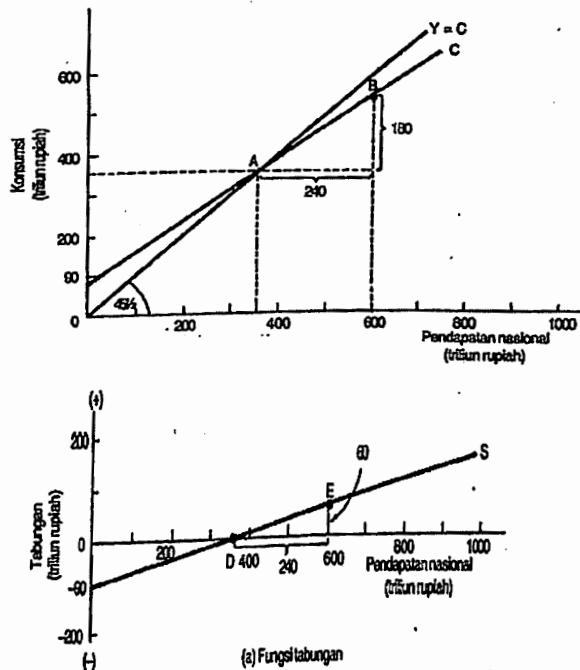

Gambar 2. Fungsi Konsumsi dan Fungsi Tabungan

MPC dan Kecondongan Fungsi Konsumsi

Dalam gambar 2(a), titik A menggambarkan bahwa pendapatan nasional adalah Rp 360 triliun dan konsumsi adalah Rp 360 triliun. Sedangkan titik B menggambarkan pendapatan nasional bernilai Rp 600 triliun sedangkan nilai konsumsi adalah Rp 540 triliun. Dengan demikian, pergerakan dari titik A ke titik B menggambarkan :

1. Pendapatan nasional bertambah sebanyak Rp 240 triliun.
2. Konsumsi rumah tangga bertambah sebanyak Rp 180 triliun.

Perubahan tersebut menunjukkan bahwa kecondongan fungsi konsumsi adalah $180/240 = 0,75$. Nilai ini adalah sama dengan nilai MPC, dan berarti: kecondongan fungsi konsumsi adalah sama dengan MPC.

MPS dan Kecondongan Fungsi Tabungan

Dalam Gambar 2(b) titik D menunjukkan tingkat tabungan adalah nol ($S = 0$) apabila pendapatan nasional adalah sebanyak Rp 360 triliun. Seterusnya titik E menggambarkan ketika tabungan mencapai Rp 60 triliun pendapatan nasional adalah sebanyak Rp 600 triliun. Dengan demikian pergerakan dari titik D ke E menggambarkan:

1. Pendapatan nasional bertambah sebanyak Rp 240 triliun.
2. Tabungan bertambah sebanyak Rp 60 triliun.

Perubahan itu berarti kecondongan tabungan adalah : $60/240 = 0,25$. Nilai ini sama dengan nilai MPS dan berarti: kecondongan fungsi tabungan adalah sama dengan nilai MPS.

Persamaan Fungsi Konsumsi dan Tabungan

Fungsi konsumsi dan fungsi tabungan, disamping digambarkan dalam bentuk kurva, juga dapat dinyatakan dalam persamaan aljabar. Persamaan aljabar untuk fungsi konsumsi dan tabungan adalah seperti dinyatakan dalam persamaan yang dinyatakan di bawah ini:

1. Fungsi konsumsi ialah: $C = a + bY$
2. Fungsi tabungan ialah: $S = -a + (1-B)Y$.

Dimana a adalah konsumsi rumah tangga pada ketika pendapatan nasional adalah 0, b adalah kecondongan konsumsi marginal, C adalah tingkat konsumsi dan Y adalah tingkat pendapatan nasional. Adakalanya fungsi konsumsi dan tabungan menunjukkan hubungan di antara konsumsi atau tabungan dengan pendapatan disepelbel Y_d . persamaan untuk hubungan seperti itu adalah:

1. Fungsi konsumsi : $C = a + b Y_d$
2. Fungsi tabungan : $S = -a + (1-b) Y_d$

Dalam contoh yang menunjukkan dalam Tabel 4.5 dan digambarkan dalam Gambar 2 nilai $a = \text{Rp } 90$ triliun dan b adalah $0,75$. Maka persamaan fungsi konsumsi dan tabungan adalah :

1. Fungsi konsumsi : $C = 90 + 0,75Y$.
2. Fungsi tabungan : $S = -90 + 0,25Y$.

Penentu-Penentu Lain Konsumsi dan Tabungan

Uraian sampai tingkat ini menekankan peranan pendapatan rumah tangga sebagai faktor penting yang menentukan tingkat konsumsi dan tabungan. Uraian seperti itu didasarkan kepada pandangan Keynes yang berpendapat tingkat konsumsi dan tabungan terutama ditentukan oleh tingkat pendapatan rumah tangga. Walaupun pendapatan rumah tangga penting peranannya dalam menentukan konsumsi, peranan faktor-faktor lain tidak dapat diabaikan. Di bawah ini diterangkan beberapa faktor lain yang memengaruhi tingkat konsumsi dan tabungan rumah tangga.

a. Kekayaan yang Telah Berkumpul

Sebagai akibat dari mendapat harta warisan, atau tabungan yang banyak sebagai akibat usaha di masa lalu, maka seseorang berhasil mempunyai kekayaan yang mencukupi. Dalam keadaan seperti itu ia sudah tidak terdorong lagi untuk menabung lebih banyak. Maka lebih besar bagian dari pendapatannya yang digunakan untuk mengkonsumsi di masa sekarang. Sebaliknya, untuk orang yang tidak memperoleh warisan atau kekayaan; mereka akan lebih bertekad untuk menabung untuk memperoleh kekayaan yang lebih banyak di masa yang akan datang, atau untuk memenuhi kebutuhan masa depan keluarganya seperti membeli rumah, membiayai pendidikan anak atau membuat tabungan untuk persiapan di hari tua.

b. Suku Bunga

Suku bunga dapatlah dipandang sebagai pendapatan yang diperoleh dari melakukan tabungan. Rumah tangga akan membuat lebih banyak tabungan apabila suku bunga tinggi karena lebih banyak pendapatan dari penabungan akan diperoleh. Pada suku bunga yang rendah orang tidak begitu suka membuat tabungan karena mereka merasa lebih baik melakukan pengeluaran konsumsi dari menabung. Dengan demikian pada tingkat bunga yang

- rendah masyarakat cenderung menambah pengeluaran konsumsinya.
- c. Sikap Berhemat
Berbagai masyarakat mempunyai sikap yang berbeda dalam menabung dan berbelanja. Ada masyarakat yang tidak suka berbelanja berlebih-lebihan dan lebih mementingkan tabungan. Dalam masyarakat seperti itu APC dan MPCnya adalah lebih rendah. Tetapi ada pula masyarakat yang mempunyai kecenderungan mengkonsumsi yang tinggi, yang berarti APC dan MPCnya adalah tinggi.
- d. Keadaan Perekonomian
Dalam perekonomian yang tumbuh dengan teguh dan tidak banyak pengangguran, masyarakat berkecenderungan melakukan pengeluaran yang lebih aktif. Mereka mempunyai kecenderungan berbelanja lebih banyak pada masa kini dan kurang menabung. Tetapi dalam keadaan kegiatan perekonomian yang lambat perkembangannya, tingkat pengangguran menunjukkan tendensi meningkat, dan sikap masyarakat dalam menggunakan uang dan pendapatannya menjadi makin berhati-hati.
- e. Distribusi Pendapatan
Dalam masyarakat yang distribusi pendapatannya tidak merata, lebih banyak tabungan akan dapat diperoleh. Dalam masyarakat yang demikian (i) sebagian besar pendapatan nasional dinikmati oleh segolongan kecil penduduk yang sangat kaya, dan (ii) golongan masyarakat ini mempunyai kecenderungan menabung yang tinggi. Maka mereka dapat menciptakan tabungan yang banyak. Segolongan besar penduduk mempunyai pendapatan yang hanya cukup membiayai konsumsinya dan tabungannya adalah kecil. Dalam masyarakat yang distribusi pendapatannya lebih seimbang tingkat tabungannya relatif sedikit karena mereka mempunyai kecondongan mengkonsumsi yang tinggi.
- f. Tersedia Tidaknya Dana Pensiun yang Mencukupi
Program dana pensiun dijalankan di berbagai negara. Ada negara yang memberikan pensiun yang cukup tinggi kepada golongan penduduknya yang telah tua. Apabila pendapatan dari pensiun besar jumlahnya, para pekerja tidak terdorong untuk melakukan tabungan yang banyak pada masa bekerja dan ini menaikkan tingkat konsumsi. Sebaliknya, apabila pendapatan pensiun sebagai

jaminan hidup di hari tua sangat tidak mencukupi, masyarakat cenderung akan menabung lebih banyak ketika mereka bekerja.

C. Investasi (Pendapatan Modal)

Sering terdapat kekeliruan dalam masyarakat berkaitan dengan istilah investasi. Suatu perusahaan asuransi, misalnya, membeli saham perusahaan di pasaran saham. Tindakan ini tidak dapat dipandang sebagai investasi. Begitu juga seseorang yang menggunakan tabungannya untuk membeli saham perusahaan atau tanah selalu dikatakan sebagai “melakukan investasi”. Dalam analisis makroekonomi tindakan individu atau perusahaan asuransi tersebut membeli saham tidak dipandang sebagai investasi. Untuk menghindari kekeliruan ini, sebagai langkah pertama dalam membahas hal-hal yang berhubungan dengan investasi perusahaan, terlebih dahulu akan diterangkan arti dari pengertian tersebut.

1. Pengertian dan Faktor Penentu Investasi

Investasi, yang lazim disebut juga dengan istilah penanaman modal atau pembentukan modal merupakan komponen kedua yang menentukan tingkat pengeluaran agregat. Uraian dalam Bab Tiga telah menerangkan bahwa tabungan dari sektor rumah tangga, melalui institusi-institusi keuangan, akan mengalir ke sektor perusahaan apabila para pengusaha menggunakan uang tersebut untuk membeli barang-barang modal, maka pengeluaran tersebut dinamakan investasi. Dengan demikian *istilah investasi dapat diartikan sebagai pengeluaran atau pengeluaran penanam-penanam modal atau perusahaan untuk membeli barang-barang modal dan perlengkapan-perengkapan produksi untuk menambah kemampuan memproduksi barang-barang dan jasa-jasa yang tersedia dalam perekonomian.* Pertambahan jumlah barang modal ini memungkinkan perekonomian tersebut menghasilkan lebih banyak barang dan jasa di masa yang akan datang. Adakalanya penanaman modal dilakukan untuk menggantikan barang-barang modal yang lama yang telah haus dan perlu didepresiasi.

Dalam praktiknya, dalam usaha untuk mencatat nilai penanaman modal yang dilakukan dalam satu tahun tertentu, yang digolongkan sebagai investasi (atau pembentukan modal atau penanaman modal) meliputi pengeluaran-pengeluaran yang berikut:

- ✓ Pembelian berbagai jenis barang modal, yaitu mesin-mesin dan peralatan produksi lainnya untuk mendirikan berbagai jenis industri dan perusahaan.
- ✓ Pengeluaran untuk mendirikan rumah tempat tinggal, bangunan kantor, bangunan pabrik dan bangunan-bangunan lainnya.
- ✓ Pertambahan nilai stok barang-barang yang belum terjual, bahan mentah dan barang yang masih dalam proses produksi pada akhir tahun perhitungan pendapatan nasional.

Jumlah dari ketiga jenis komponen investasi tersebut dinamakan investasi bruto, yaitu ia meliputi investasi untuk menambah kemampuan memproduksi dalam perekonomian dan mengganti barang modal yang telah didepresiasi. Apabila investasi bruto dikurangi oleh nilai depresiasi maka akan didapat investasi neto.

Berbeda dengan yang dilakukan oleh para konsumen (rumah tangga) yang membelanjakan bagian tersebut dari pendapatan mereka untuk membeli barang dan jasa yang mereka butuhkan, penanam-penanam modal melakukan investasi bukan untuk memenuhi kebutuhan mereka tetapi untuk mencari keuntungan. Dengan demikian banyaknya keuntungan yang akan diperoleh besar sekali peranannya dalam menentukan tingkat investasi yang akan dilakukan oleh para pengusaha. Disamping ditentukan oleh harapan di masa depan untuk memperoleh untung, beberapa faktor lainjuga penting peranannya dalam menentukan tingkat investasi yang akan dilakukan dalam perekonomian. Faktor-faktor utama yang menentukan tingkat investasi adalah :

- a. Tingkat keuntungan yang diramalkan akan diperoleh.
- b. Suku bunga.
- c. Ramalan mengenai keadaan ekonomi di masa depan.
- d. Kemajuan teknologi.
- e. Tingkat pendapatan nasional dan perubahan-perubahannya.
- f. Keuntungan yang diperoleh perusahaan-perusahaan.

Bagaimana berbagai faktor diatas akan mempengaruhi kegiatan investasi dibicarakan dalam uraian -uraian berikut. Terlebih dahulu akan diperhatikan hubungan di antara ramalan

keuntungan yang akan diperoleh dengan suku bunga dan tingkat investasi (faktor dalam a dan b). Sesudah itu akan diperhatikan faktor-faktor lain yang menentukan investasi.

2. Investasi, Keuntungan, dan Suku Bunga

Walaupun faktor penting yang menentukan jumlah investasi para pengusaha meliputi beberapa faktor, dua diantaranya mempunyai kesanggupan untuk menerangkan sebab-sebabnya perubahan tingkat investasi yang lebih penting dari faktor-faktor lainnya. Faktor tersebut adalah tingkat keuntungan yang diramalkan dan suku bungan.

Ramalan (*Forecast*) mengenai keuntungan masa depan (i) akan memberikan gambaran kepada para pengusaha mengenai jenis-jenis investasi yang *mempunyai prospek yang baik untuk dilaksanakan*, dan (ii) besarnya investasi yang harus dilakukan untuk mewujudkan tambahan barang-barang modal yang diperlukan. Sedangkan suku bunga menentukan jenis-jenis investasi yang akan memberi keuntungan *kepada para pengusaha* dan dapat dilaksanakan. Para pengusaha hanya akan melaksanakan keinginan untuk menanam modal apabila *tingkat pengembalian modal* dari investasi yang dilakukan, yaitu *persentasi keuntungan yang akan diperoleh sebelum dikurangi bunga uang yang dibayar*, lebih besar dari bunga. Karena itu, dalam analisis makroekonomi, analisis mengenai investasi lebih ditekankan kepada menunjukkan peranan suku bunga dalam menentukan tingkat investasi dan akibat perubahan suku bunga ke atas investasidan pendapatan nasional.

Walaupun seorang pengusaha memiliki tabungan yang cukup, dan oleh karenanya tidak perlu meminjam dari suatu lembaga keuangan untuk membiayai investasi yang ingin dilaksanakan, hal itu belumlah merupakan syarat yang cukup bagi terciptanya kegiatan investasi. Pengusaha tersebut mempunyai dua pilihan dalam menggunakan tabungannya, yaitu : (i) meminjamkan/membungakan uang tersebut, atau (ii) menggunakan untuk investasi. Di dalam keadaan di mana persentasi pengembalian modal yang akan diperolehnya adalah lebih kecil dari suku bunga, adalah lebih baik bagi pengusaha tersebut untuk membungakan uangnya dan membatalkan maksudnya untuk melakukan investasi. Kalau ia harus meminjam uang dari suatu lembaga keuangan, pengusaha itu harus bertindak

dengan lebih berhati-hati lagi. Investasi yang direncanakannya, hanya akan dilaksanakan apabila tingkat keuntungan yang akan diperolehnya adalah lebih besar dari suku bunga yang harus dibayarnya. Hanya dalam keadaan seperti itu pengusaha tersebut akan memperoleh keuntungan dari usahanya.

- **Tingkat Pengembalian Modal**

Pendapatan yang diterima dari sesuatu kegiatan menanam modal biasanya akan diterima dalam beberapa tahun. Mungkin dalam dua tahun pertama keuntungan belum diperoleh, dan baru semenjak tahun ketiga hasil penjualan melebihi pengeluaran. Seterusnya, walaupun keuntungan dalam tahun ketiga adalah sama dengan tahun keenam (misalnya jumlahnya adalah seratus juta rupiah), dari segi pandangan perusahaan nilai keuntungan sebenarnya adalah berbeda. Keuntungan di tahun ketiga adalah lebih bernilai dari keuntungan di tahun keenam, oleh karena nilai sekarang dari keuntungan tersebut berbeda.

Menghitung Nilai Sekarang Menghitung nilai sekarang dari pendapatan yang diperoleh di masa depan atau menghitung tingkat pengembalian modal (keuntungan) merupakan cara yang digunakan perusahaan-perusahaan untuk menilai kesesuaian dari sesuatu investasi yang akan dilakukan.

Suatu kegiatan investasi dapat dikatakan memperoleh keuntungan apabila nilai sekarang pendapatan di masa depan adalah lebih besar daripada nilai sekarang modal yang diinvestasikan. Nilai sekarang pendapatan di masa depan dapat dihitung dengan menggunakan persamaan berikut :

$$NS = \frac{Y_1}{(1+r)} + \frac{Y_2}{(1+r)^2} + \frac{Y_3}{(1+r)^3} + \dots + \frac{Y_n}{(1+r)^n}$$

Dalam persamaan di atas :

- ✓ NS adalah nilai sekarang pendapatan yang diperoleh di antara tahun 1 sehingga tahun n, apabila dimisalkan investasi tersebut didepresiasi pada tahun n.

- ✓ Y_1, Y_2, \dots, Y_n adalah pendapatan neto (keuntungan) yang diperoleh perusahaan antara tahun 1 hingga tahun n .
- ✓ r adalah suku bunga.

Dengan memisalkan nilai sekarang modal yang diinvestasikan adalah M , penanaman modal tersebut dikatakan menguntungkan apabila NS lebih besar dari M .

Menentukan Tingkat Pengembalian Modal Cara lain untuk menentukan apakah sesuatu investasi merupakan kegiatan yang menguntungkan atau merugikan dapat dilakukan dengan menghitung tingkat pengembalian modal dari investasi tersebut. Tingkat pengembalian modal dinyatakan dalam persen, dan ia menggambarkan tingkat keuntungan rata-rata per tahun dari modal yang diinvestasikan. Untuk menghitung tingkat pengembalian modal digunakan formula di bawah ini:

$$M = \frac{Y_1}{(1+R)} + \frac{Y_2}{(1+R)^2} + \frac{Y_3}{(1+R)^3} + \dots + \frac{Y_n}{(1+R)^n}$$

Dalam persamaan tersebut :

- ✓ M adalah nilai modal yang diinvestasikan.
- ✓ $Y_1, Y_2, Y_3, \dots, Y_n$ adalah pendapatan neto (keuntungan) yang diperoleh dari tahun 1 hingga ke tahun n .
- ✓ R adalah tingkat pengembalian modal.

Dalam persamaan di atas nilai yang akan dihitung adalah R karena M dan Y_1 hingga Y_n sudah diketahui nilainya. Sesuatu investasi dipandang menguntungkan apabila nilai R lebih besar daripada suku bunga.

• Efisiensi Investasi Marjinal

Di dalam suatu waktu tertentu, misalnya dalam tempo setahun, dalam perekonomian akan terdapat banyak individu dan perusahaan yang mempertimbangkan untuk melakukan investasi. Berbagai proyek investasi ini mempunyai tingkat pengembalian modal yang berbeda, yaitu sebagian dari proyek investasi itu akan menghasilkan keuntungan yang tinggi, dan ada proyek yang keuntungannya rendah.

Berdasarkan kepada jumlah modal yang akan ditanam dan tingkat pengembalian modal yang diramalkan akan diperoleh, analisis makroekonomi membentuk suatu kurva yang dinamakan efisiensi investasi marginal (*marginal efficiency of investment*). Berdasarkan kepada hal-hal yang dihubungkannya, efisiensi investasi marginal dapat didefinisikan sebagai: suatu kurva yang menunjukkan hubungan di antara tingkat pengembalian modal dan jumlah modal yang akan diinvestasikan.

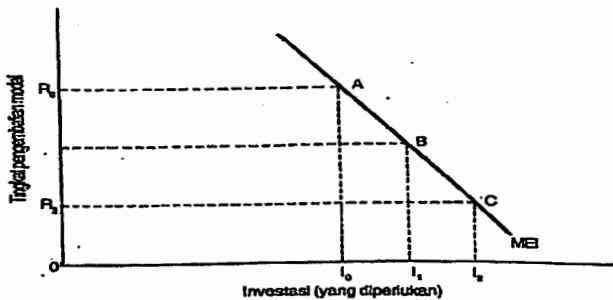

Gambar 3. Efisiensi Modal Marginal

Untuk memperjelas arti konsep efisiensi investasi marginal, dalam Gambar 4.2 ditunjukkan satu contoh dari kurva efisiensi investasi marginal (MEI), sumbu tegak menunjukkan tingkat pengembalian modal dan sumbu datar menunjukkan jumlah investasi yang akan dilakukan pada kurva MEI ditunjukkan tiga buah titik: A, B dan C. Titik A menggambarkan bahwa tingkat pengembalian modal adalah R_0 dan investasi adalah I_0 . Ini berarti A menggambarkan bahwa dalam perekonomian dapat dilakukan kegiatan investasi yang akan menghasilkan tingkat pengembalian modal sebanyak R_0 atau lebih tinggi, dan untuk mewujudkan investasi tersebut modal yang diperlukan adalah sebanyak I_0 . Titik B dan C juga memberikan gambaran yang sama. Titik B menggambarkan wujud kesempatan untuk menginvestasi dengan tingkat pengembalian modal R_1 atau lebih, dan modal yang diperlukan adalah I_1 . Dan titik C menggambarkan, untuk

mewujudkan usaha yang menghasilkan tingkat pengembalian modal sebanyak R_2 atau lebih, diperlukan modal sebanyak I_2 .

- **Suku Bunga dan Tingkat Investasi**

Mengetahui MEI saja belumlah mencukupi untuk memperoleh jawaban ke atas persoalan: *Berapakah tingkat investasi yang akan dilakukan dalam perekonomian?* Para penanam modal harus pula mempertimbangkan suku bunga. Apabila suku bunga lebih tinggi dari tingkat pengembalian modal, investasi yang direncanakan tidak menguntungkan, oleh sebab itu rencana perusahaan untuk melakukan investasi akan dibatalkan. Kegiatan investasi hanya akan dilaksanakan apabila tingkat pengembalian modal lebih besar atau sama dengan suku bunga. Dengan demikian, untuk menentukan besarnya investasi yang harus dilakukan kita perlu menghubungkan kurva MEI dengan suku bunga, yaitu seperti yang terdapat dalam Gambar 4.3 Pada suku bunga sebesar r_0 terdapat investasi bernilai I_0 yang mempunyai tingkat pengembalian modal sebanyak r_0 atau lebih. Maka pada suku bunga sebanyak r_0 , investasi yang akan dilakukan perusahaan adalah I_0 . Apabila suku bunga adalah r_1 diperlukan modal sebanyak I_1 untuk mewujudkan investasi yang mempunyai tingkat pengembalian modal r_1 atau lebih. Dengan demikian pada suku bunga sebanyak r_1 investasi yang akan dilakukan adalah sebanyak I_1 .

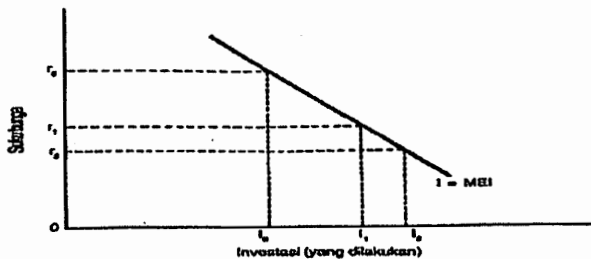

Gambar 4. Tingkat Bungan dan Tingkat Investasi

3. Fungsi Investasi

Kurva yang menunjukkan perkaitan di antara tingkat pendapatan nasional dinamakan fungsi investasi. Bentuk fungsi investasi dapat dibedakan menjadi dua, yaitu (i) ia sejajar dengan sumbu datar, atau (ii) bentuknya naik ke atas ke sebelah kanan (yang berarti makin tinggi pendapatan nasional, makin tinggi investasi). Fungsi atau kurva investasi sejajar dengan sumbu datar dinamakan Investasi otonomi dan fungsi investasi yang semakin tinggi apabila pendapatan nasional meningkat dinamakan Investasi terpengaruh. Dalam analisis makroekonomi biasanya dimisalkan bahwa investasi perusahaan bersifat investasi otonomi.

- **Bentuk dan Kedudukan Fungsi Investasi**

Mengapakah dalam analisis makroekonomi yang diperhatikan adalah investasi otonomi ? untuk memperoleh jawabannya terlebih dahulu perlu didefinisikan investasi otonomi. *Investasi otonomi berarti pembentukan modal yang tidak dipengaruhi pendapatan nasional.* Dengan perkataan lain, tinggi rendahnya pendapatan nasional tidak menentukan jumlah investasi yang dilakukan oleh perusahaan-perusahaan. Berdasarkan kepada pandangan ini maka kurva investasi berbentuk sejajar dengan sumbu datar, yaitu seperti yang digambarkan oleh kurva I_0 , I_1 dan I_2 dalam Gambar 5.

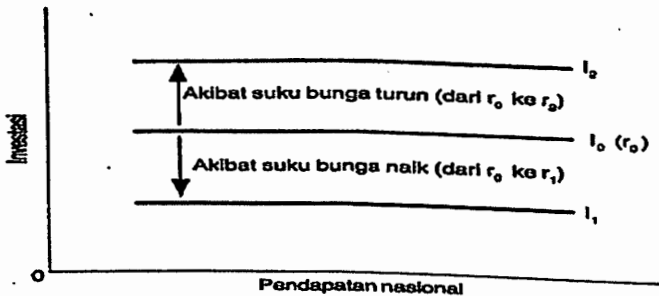

Gambar 5. Fungsi Investasi dan Perubahannya

Analisis makroekonomi tidaklah mengabaikan pengaruh tingkat pendapatan nasional kepada investasi. Tetapi ahli-ahli ekonomi menganggap bahwa faktor itu bukanlah faktor yang paling penting yang menentukan tingkat investasi. Uraian sebelum

ini telah menerangkan beberapa faktor penting yang menentukan investasi. Dalam analisis itu telah diterangkan bahwa *investasi terutama ditentukan oleh suku bunga*. Apabila suku bunga tinggi, jumlah investasi akan berkurang, sebaliknya suku bunga yang rendah akan mendorong lebih banyak investasi. Akibat dari perubahan suku bunga kepada investasi digambarkan oleh kurva I_1 dan I_2 . Misalkan apabila suku bunga adalah r_0 jumlah investasi adalah I_0 . Seterusnya misalkan suku bunga turun ke r_2 , ini akan menyebabkan pertambahan investasi, misalnya menjadi I_2 . Sebaliknya apabila suku bunga naik menjadi r_1 akan terjadi kemerosotan investasi, yaitu menjadi I_1 .

- **Hubungan Kurva MEI dengan Fungsi Investasi**

Kedudukan fungsi investasi dalam grafik sangat berhubungan dengan kurva MEI dan suku bunga yang berlaku. Sifat perhubungan tersebut dapat diterangkan dengan menggunakan Gambar 6. Terlebih dahulu perhatikan grafik (a). Misalkan suku bunga adalah 6 persen. Pada suku bunga ini, tingkat investasi yang akan dilakukan para penanam modal adalah Rp 10 triliun. Dalam grafik (b), fungsi investasi I_0 menggambarkan investasi sebanyak Rp 10 triliun pada berbagai tingkat pendapatan nasional. Apakah yang akan berlaku dalam kegiatan investasi apabila suku bunga adalah 10 persen? Grafik (a) menunjukkan investasi yang akan dilakukan menurun menjadi RM 5 triliun. Dalam grafik (b) tingkat investasi ini ditunjukkan oleh fungsi I_1 . Penurunan suku bunga akan menambah investasi. Grafik (a) menunjukkan suku bunga 4 persen, investasi yang akan dilakukan para pengusaha berjumlah Rp 12,5 triliun dan dalam grafik (b) tingkat investasi ini digambarkan oleh fungsi investasi I_2 .

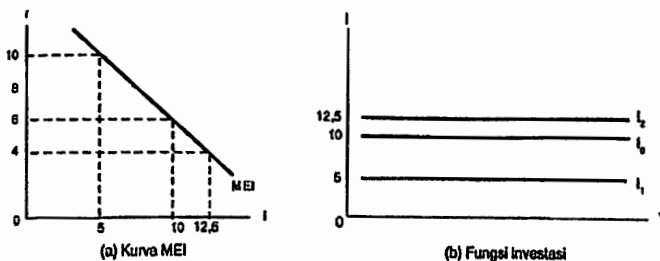

Gambar 6. Hubungan antara MEI dan Tingkat Investasi

4. Penentu-Penentu Investasi Lainnya

Telah dinyatakan bahwa (a) penentu utama investasi adalah suku bunga dan tingkat pengembalian modal atau prospek keuntungan, dan (b) disamping itu ada beberapa faktor lain yang mempengaruhi investasi, yaitu: ramalan mengenai keadaan ekonomi di masa depan, kemajuan teknologi, tingkat pendapatan nasional dan keuntungan perusahaan. Bagian ini akan dijelaskan bagaimana faktor-faktor lain tersebut akan mempengaruhi investasi.

- **Ramalan Keadaan Perekonomian di Masa Depan**

Kegiatan perusahaan untuk mendirikan industri dan memasang peralatan pabrik yang baru adalah kegiatan yang memakan waktu. Di perusahaan-perusahaan yang sangat besar kegiatan investasi dapat memakan waktu beberapa tahun. Dan apabila investasi itu sudah selesai dilaksanakan, yaitu pada waktu industri atau perusahaan yang didirikan itu sudah mulai menghasilkan barang atau jasa, maka ia akan terus melakukan kegiatannya selama beberapa tahun. Di dalam investasi-investasi yang seperti itu biasanya modal baru diperoleh kembali apabila kegiatan sudah berjalan selama beberapa tahun. Karena itu, dalam menentukan apakah kegiatan-kegiatan yang akan dikembangkan itu akan memperoleh untung atau akan menimbulkan kerugian, para pengusaha haruslah membuat ramalan-ramlan mengenai keadaan masa depan.

Dalam membuat ramalan mengenai keadaan masa depan pada hakikatnya para pengusaha harus bertanya: Apakah keadaan masa depan menunjukkan bahwa keuntungan yang cukup besar akan diperoleh dari pengembangan kegiatan ekonomi yang sedang dibuat atau direncanakan?. Ramalan yang menunjukkan bahwa keadaan perekonomian-termasuk *situasi politik dari keamanan* akan menjadi lebih baik lagi pada masa depan, yaitu diramalkan bahwa harga-harga akan tetap stabil dan pertumbuhan ekonomi maupun pertambahan pendapatan masyarakat akan berkembang dengan cepat merupakan keadaan yang akan mendorong pertumbuhan investasi. Makin baik keadaan masa depan, makin besar tingkat keuntungan yang akan diperoleh para pengusaha. Karena itu, mereka lebih terdorong untuk melaksanakan investasi yang telah atau sedang dirumuskan dan direncanakan.

- **Perubahan dan Perkembangan Teknologi**

Faktor keempat yang menentukan besarnya investasi yang akan dilakukan oleh para pengusaha adalah kegiatan para pengusaha untuk menggunakan penemuan-penemuan teknologi yang baru dalam proses produksi. Kegiatan para pengusaha untuk menggunakan teknologi yang baru dikembangkan di dalam kegiatan produksi atau manajemen dinamakan mengadakan *pembaruan* atau *inovasi*. Pada umumnya makin banyak perkembangan teknologi yang dibuat, makin banyak pula kegiatan pembaruan yang akan dilakukan oleh para pengusaha. Untuk melaksanakan pembaruan-pembaruan, para pengusaha harus membeli barang-barang modal yang baru, dan adakalanya juga harus mendirikan bangunan-bangunan pabrik/industri yang baru. Maka makin banyak pembaruan yang akan dilakukan, makin tinggi tingkat investasi yang akan tercapai.

Gambar 7 menunjukkan bagaimana (i) perkembangan teknologi dan (ii) ramalan masa depan yang semakin baik, akan mempengaruhi tingkat investasi. Dimisalkan MEI_0 adalah efisiensi investasi majinal yang terdapat sebelum ada kemajuan teknologi atau perbaikan dalam ramalan mengenai keadaan di masa depan yang semakin baik. Dalam keadaan ini, (i) apabila suku bunga r_0 maka jumlah investasi adalah I_0 (perhatikan titik A) dan (ii) apabila suku bunga adalah r_1 , maka jumlah investasi adalah I_1 (perhatikan titik B). Perkembangan teknologi atau ramalan bahwa keadaan ekonomi akan menjadi semakin baik menyebabkan MEI_0 berubah menjadi MEI_1 . Sebagai akibatnya (i) apabila suku bunga tetap r_0 , investasi akan meningkat dari I_0 menjadi I_2 (lihat titik A_1), dan (ii) apabila suku bunga adalah r_1 , kenaikan jumlah investasi adalah dari I_1 menjadi I_3 (lihat titik B_1).

Adakalanya barang modal baru yang harus digunakan untuk melaksanakan pembaruan adalah sangat sederhana. Oleh karenanya investasi yang harus dilaksanakan untuk melakukan pembaruan itu tidak terlalu besar jumlahnya. Tetapi adakalanya, seperti misalnya pembaruan dalam kegiatan pengangkutan udara, ia memerlukan investasi yang sangat besar. Penggantian kapal terbang lama dengan yang baru dan lebih besar, lebih cepat, dan lebih modern oleh berbagai perusahaan penerbangan memerlukan biaya yang sangat besar.

Sejarah perkembangan ekonomi dunia menunjukkan bahwa di dalam dua abad belakangan ini penemuan dan pembaruan sangat besar peranannya dalam mempercepat proses pembangunan. Pembaruan-pembaruan dalam semua sektor ekonomi telah mempertinggi produktivitas di berbagai bidang kegiatan ekonomi. Produktivitas yang bertambah tinggi itu di satu pihak, telah memungkinkan pertambahan produksi yang sangat cepat dan memungkinkan pertumbuhan ekonomi yang lebih cepat. Di lain pihak, produktivitas yang bertambah tinggi secara terus menerus telah menaikkan pendapatan para pekerja. Apabila pendapatan terus menerus bertambah, permintaan atas berbagai jenis barang akan terus-menerus bertambah pula. Yang belakangan ini akan mendorong lebih banyak investasi dan mempercepat lagi lajunya pertumbuhan ekonomi.

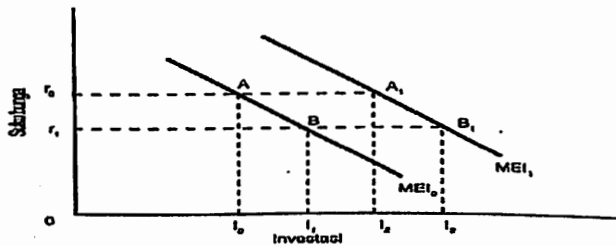

Gambar 7. Hubungan antara MEI dan Tingkat Investasi

- **Efek Pertumbuhan Pendapatan Nasional**

Dalam kebanyakan analisis mengenai penentuan pendapatan nasional pada umumnya dianggap investasi yang dilakukan para pengusaha adalah berbentuk investasi otonomi. Walau bagaimanapun, pengaruh pendapatan nasional kepada investasi tidak dapat diabaikan. Perlulah disadari bahwa tingkat pendapatan nasional yang tinggi akan memperbesar pendapatan masyarakat, dan selanjutnya pendapatan masyarakat yang tinggi tersebut akan memperbesar permintaan terhadap barang-barang dan jasa-jasa. Maka keuntungan perusahaan akan bertambah tinggi dan ini akan mendorong dilakukannya lebih banyak investasi. Dengan perkataan lain, dalam jangka panjang apabila pendapatan nasional bertambah tinggi, maka investasi akan bertambah tinggi pula. Apabila dimisalkan ciri-ciri perkaitan di antara investasi dan

pendapatan nasional adalah seperti yang dinyatakan ini, fungsi investasinya adalah seperti yang ditunjukkan oleh fungsi I_i dalam Gambar 8. Gambar tersebut menunjukkan bahwa makin tinggi pendapatan nasional, makin tinggi pula tingkat investasi. Sebagai contoh, kenaikan pendapatan nasional dari Y_0 menjadi Y_1 menyebabkan investasi naik dari I_0 menjadi I_1 . Investasi yang bercorak demikian dinamakan investasi terpengaruh atau induced investment.

- **Keuntungan Perusahaan**

Dana investasi diperoleh perusahaan dari meminjam atau dari tabungannya sendiri. Tabungan perusahaan terutama diperoleh dari keuntungan, semakin besar untungnya semakin besar pula keuntungan yang tetap disimpan perusahaan. Keuntungan yang semakin besar ini memungkinkan perusahaan mempeluas usahanya atau mengembangkan usaha baru. Langkah seperti ini akan menambah investasi dalam perekonomian.

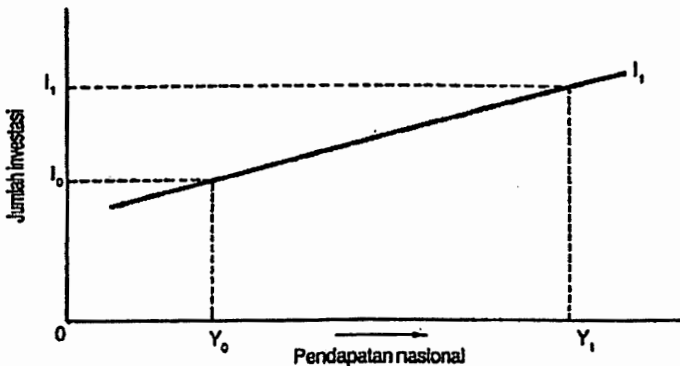

Gambar 8. Investasi Terpengaruh

D. Penentuan Tingkat Kegiatan Ekonomi

Setelah menunjukkan ciri-ciri dari konsumsi rumah tangga dan investasi perusahaan, sekarang telah dapat dijelaskan (i) mengenai arti dari konsep **tingkat kegiatan ekonomi negara** atau **keseimbangan perekonomian negara**, dan (ii) mengenai proses penentuan tingkat kegiatan ekonomi dan pendapatan nasional, dalam suatu perekonomian yang terdiri dari dua sektor. Untuk menunjukkan proses penentuan

tingkat keseimbangan perekonomian negara dapat digunakan tiga cara yaitu :

1. Dengan menggunakan contoh angka yang membandingkan pendapatan nasional dan pengeluaran agregat.
2. Dengan menggunakan grafik yang menunjukkan (a) kesamaan pengeluaran agregat dengan penawaran agregat, dan (b) kesamaan di antara investasi dan tabungan.
3. Dengan menggunakan cara penentuan secara aljabar.

• **Contoh dengan Menggunakan Angka**

Kolom (1) dari Tabel 10 menggambarkan berbagai tingkat pendapatan nasional dari sesuatu perekonomian. Data ini menggambarkan keinginan para pengusaha untuk memproduksi barang dan jasa. Dalam perekonomian dua sektor tidak terdapat pajak, oleh karenanya pendapatan nasional adalah sama dengan pendapatan dispoibel. Pada tiap-tiap pendapatan nasional seperti yang ditunjukkan dalam kolom (1), pengeluaran konsumsi dan tabungan dari seluruh rumah tangga dalam perekonomian itu berturut-turut ditunjukkan dalam kolom (2) dan (3). Dalam membuat Tabel 10 dimisalkan kecondongan mengkonsumsi marjinal adalah 0,75. Dengan demikian, apabila pendapatan nasional bertambah sebanyak Rp 120 triliun, sebanyak Rp 90 triliun digunakan untuk menambah pengeluaran konsumsi dan Rp 30 triliun lainnya untuk menambah tabungan. Sebagai contoh perhatikan kenaikan pendapatan nasional dari Rp 600 triliun menjadi Rp 720 triliun. Kenaikan pendapatan nasional itu menyebabkan konsumsi rumah tangga bertambah dari Rp 540 triliun menjadi Rp 630 triliun, dan tabungan dari Rp 60 triliun menjadi Rp 90 triliun.

Dalam contoh tersebut dimisalkan pada setiap tingkat pendapatan nasional, investasi perusahaan berjumlah Rp 120 triliun, yaitu seperti yang ditunjukkan dalam kolom (4). Dengan diketahuinya nilai konsumsi dan investasi pada berbagai tingkat pendapatan nasional tersebut, sekarang dapatlah ditentukan besarnya pengeluaran agregat pada berbagai tingkat pendapatan nasional dan hal itu ditunjukkan dalam kolom (5). Sektor perusahaan memproduksi barang-barang dengan tujuan untuk memperoleh untung dari penjualannya. Oleh sebab itu para

pengusaha akan selalu berusaha untuk menghasilkan barang-barang yang sama besarnya dengan pengeluaran agregat yang akan wujud dalam perekonomian. Dalam Tabel 10 dapat dilihat bahwa pada waktu pendapatan nasional lebih rendah dari Rp 840 triliun, pengeluaran agregat adalah lebih besar daripada pendapatan nasional. Keadaan ini dapat dilihat dengan membandingkan angka di kolom (1) dan (5). Keadaan ini akan mendorong para pengusaha untuk menambah produksi mereka. Kelebihan permintaan agregat ini menyebabkan kegiatan ekonomi mengalami ekspansi (meningkat). Sebaliknya, pada waktu pendapatan nasional lebih besar dari Rp 840 triliun, pengeluaran agregat telah menjadi lebih kecil daripada pendapatan nasional. Ini berarti banyak di antara barang-barang yang diproduksi perusahaan-perusahaan tidak terjual. Keadaan ini akan mendorong perusahaan-perusahaan untuk mengurangi kegiatan mereka dan sebagai akibatnya tingkat kegiatan ekonomi menurun.

Tabel 10. Contoh Angka Keseimbangan Pendapatan Nasional (dalam triliun rupiah)

Pendapatan Nasional (Y)	Konsumsi (C)	Tabungan (S)	Investasi (I)	Pengeluaran Agregat (AE)	Keadaan Perekonomian
1	2	3	4	5	6
0	90	-90	120	210	} Ekspansi
120	180	-80	120	300	
240	270	-30	120	390	
360	360	0	120	480	
480	450	30	120	570	
600	540	60	120	660	
720	630	90	120	750	
840	720	120	120	840	Seimbang
960	810	150	120	930	} Kontraksi
1080	900	180	120	1020	
1200	900	210	120	1110	

Keadaan yang berbeda dengan yang baru saja dijelaskan akan berlaku apabila pendapatan nasional adalah Rp 840 triliun. Pada tingkat pendapatan nasional ini pengeluaran agregat juga berjumlah Rp 840 triliun. Dalam keadaan seperti itu para produsen tidak akan terdorong untuk menambah atau mengurangi tingkat produksinya. Maka tingkat keseimbangan perekonomian negara

telah tercapai. Dengan demikian dalam contoh tersebut nilai pendapatan nasional adalah Rp 840 triliun. Patut dicatat bahwa pada tingkat keseimbangan tersebut tingkat tabungan adalah sama dengan pengeluaran investasi, yaitu bernilai Rp 120 triliun. Ini dapat dilihat kolom (3) dan (4) dari Tabel 10.

Kesimpulan: Dalam perekonomian dua sektor keseimbangan perekonomian negara tercapai apabila: (1) $Y = C + I$, yaitu pendapatan nasional sama dengan konsumsi tambah investasi. Pada kesamaan ini pengeluaran agregat ($C + I$) sama dengan penawaran agregat (Y), dan (2) $I = S$, yaitu investasi sama dengan tabungan.

- **Grafik Keseimbangan Perekonomian Negara**

Berdasarkan kepada angka-angka yang terdapat dalam Tabel 10, dalam Gambar 9 secara grafik dilukiskan penentuan tingkat keseimbangan perekonomian negara. Fungsi $C + I$ dalam grafik (a) menggambarkan pengeluaran agregat, dan fungsi tersebut diperoleh dengan menambahkan nilai investasi (I) sebesar Rp 120 triliun ke atas fungsi konsumsi (C). Sedangkan fungsi C dilukis berdasarkan angka-angka pengeluaran konsumsi yang terdapat dalam Tabel 10. Fungsi pengeluaran agregat tersebut menggambarkan tingkat pengeluaran yang akan dilakukan dalam perekonomian dua sektor pada berbagai tingkat pendapatan nasional. Besarnya pengeluaran agregat ditunjukkan pada sumbu tegak, dan nilai pendapatan nasional ditunjukkan pada sumbu datar.

- ✓ Pendekatan Penawaran Agregat - Pengeluaran Agregat

Garis $Y = AE$ adalah garis yang membentuk sudut 45° dengan sumbu datar. Setiap titik dalam garis ini menunjukkan keadaan di mana pendapatan nasional sama dengan pengeluaran agregat. Berarti garis itu merupakan tempat kedudukan di mana tingkat keseimbangan perekonomian negara akan tercapai. Oleh karena itu garis tersebut sangat penting sekali artinya di dalam menentukan pada tingkat mana keseimbangan perekonomian negara akan berlaku. Dalam bagian (a) dari Gambar 4.8, fungsi $C + I$ memotong garis $Y = AE$ di titik E. Dengan demikian titik E menunjukkan kedudukan di mana tingkat keseimbangan

perekonomian negara tercapai, dan pendapatan nasional adalah Rp 840 triliun.

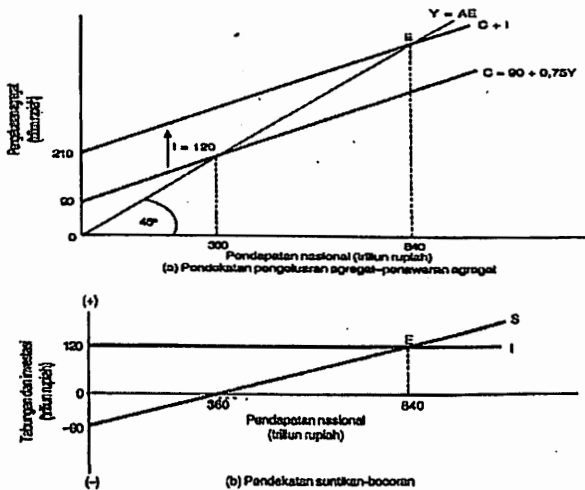

Gambar 9. Menentukan Pendapatan Nasional pada Keseimbangan

Bahwa titik E menunjukkan keadaan di mana tingkat keseimbangan perekonomian negara tercapai dapat dibuktikan dengan memisalkan bahwa tingkat kegiatan ekonomi berbeda dengan yang ditunjukkan oleh titik E. Misalkan pendapatan nasional adalah Rp 600 triliun. Pada tingkat pendapatan nasional ini fungsi $C + I$ berada di atas garis $Y = AE$. Ini berarti pengeluaran agregat adalah lebih besar daripada pendapatan nasional. Kelebihan permintaan tersebut akan menggalakkan para pengusaha menambah produksi mereka, dan pendapatan nasional menjadi bertambah tinggi. Keadaan seperti itu akan terus berlangsung sehingga pendapatan nasional bernilai Rp 840 triliun.

Pada waktu pendapatan nasional melebihi nilai ini, fungsi $C + I$ berada di bawah garis $Y = AE$, dan keadaan itu berarti bahwa pengeluaran agregat lebih kecil dari pendapatan nasional. Produksi barang-barang yang melebihi permintaan tersebut akan mendorong Perusahaan-perusahaan untuk menurunkan kegiatan mereka, dan penurunan dalam kegiatan

memproduksi ini akan menurunkan tingkat pendapatan nasional.

✓ Pendekatan Suntikan-Bocoran

Grafik (b) dalam Gambar 9 menunjukkan fungsi tabungan rumah tangga dan fungsi investasi para pengusaha. Nilai-nilai investasi dan tabungan ditunjukkan pada sumbu tegak, dan pendapatan nasional ditunjukkan pada sumbu datar. Dengan menggunakan fungsi tabungan dan fungsi investasi juga dapat ditentukan tempat kedudukan dari keseimbangan perekonomian negara. Ia ditentukan oleh titik perpotongan fungsi S dan fungsi I, yaitu pada titik E. Hal itu dapat dibuktikan dengan mudah. Telah diketahui bahwa (i) pengeluaran agregat sama dengan konsumsi tambah investasi atau $AE = C + I$ dan (ii) pendapatan nasional sama dengan konsumsi tambah tabungan, dan (iii) dalam keseimbangan pendapatan nasional $Y = AE$ atau $C + S = C + I$, atau $S = I$. Di sebelah kiri titik E investasi adalah lebih besar daripada tabungan. Oleh karenanya di sebelah kiri titik E pengeluaran agregat lebih besar daripada pendapatan nasional. Keadaan ini akan menggalakkan kepada pertambahan tingkat kegiatan ekonomi dan pendapatan nasional akan menjadi bertambah besar. Di sebelah kanan E keadaan yang sebaliknya berlaku, yaitu tabungan lebih besar dari investasi. Ini menyebabkan pengeluaran agregat lebih kecil dari pendapatan nasional. pertambahan stok barang-barang yang berlaku akan mendorong para pengusaha menurunkan kegiatannya. Pada titik E tabungan sama dengan investasi, maka pengeluaran agregat sama dengan pendapatan nasional. Kesamaan ini, seperti telah dijelaskan sebelumnya, menyebabkan pengusaha, tidak akan menambah atau mengurangi tingkat kegiatan mereka. Dengan demikian tingkat keseimbangan perekonomian negara akan tercapai pada titik E, yaitu pada keadaan di mana investasi sama dengan tabungan.

• Pendekatan Aljabar untuk Menentukan Keseimbangan

Seperti dengan cara grafik dan angka, penentuan tingkat keseimbangan pendapatan nasional dengan menggunakan pendekatan aljabar juga dapat dilakukan dengan dua cara :

- ✓ dengan menggunakan persamaan: $Y = C + I$, dan
- ✓ dengan menggunakan persamaan $S = I$.

Fungsi konsumsi rumah tangga adalah $C = 90 + 0,75Y$, sedangkan fungsi investasi adalah $I = 120$. Maka tingkat pendapatan nasional pada keseimbangan adalah:

$$\begin{aligned} Y &= C + I \\ Y &= 90 + 0,75Y + 120 \\ Y - 0,75Y &= 210 \\ 0,25Y &= 210 \\ Y &= 210/0,25 \\ Y &= 840 \end{aligned}$$

Dengan menggunakan Persamaan yang kedua, yaitu $S = I$, tingkat pendapatan nasional pada keseimbangan adalah:

$$\begin{aligned} S &= I \\ -90 + 0,75Y &= 120 \\ 0,25Y &= 210 \\ Y &= 210/0,25 \\ Y &= 840 \end{aligned}$$

Kedua penghitungan yang dilakukan secara aljabar tersebut menunjukkan pendapatan nasional pada keseimbangan adalah 840 triliun rupiah, yaitu sama dengan yang diperoleh/ditentukan dalam contoh angka dan secara grafik.

E. Perubahan Keseimbangan dan Multiplier

Dari satu periode ke periode lainnya keseimbangan pendapatan nasional akan selalu mengalami perubahan. Dalam perekonomian dua sektor, perubahan tersebut terutama disebabkan karena perubahan dalam investasi. Perkembangan teknologi, misalnya akan menambah investasi dan investasi yang bertambah akan memindahkan pengeluaran agregat $C + I$ ke atas. Maka keseimbangan pendapatan nasional yang baru akan dicapai dan pendapatan nasional akan bertambah. Pengurangan investasi juga dapat berlaku, dan sekali lagi pengeluaran agregat $C + I$ akan mengalami perubahan. Kali ini ia akan turun ke bawah dan keseimbangan pendapatan nasional dicapai pada pendapatan nasional yang lebih rendah.

Dalam perekonomian yang lebih kompleks, yaitu yang terdiri dari tiga atau empat sektor, lebih banyak lagi faktor yang akan memindahkan pengeluaran agregat dari keseimbangan yang asal dan

seterusnya menimbulkan perubahan dalam tingkat kegiatan ekonomi negara. Perubahan pajak, perubahan pengeluaran pemerintah, perubahan ekspor dan impor adalah beberapa faktor penting lain yang akan menimbulkan perubahan dalam keseimbangan pendapatan nasional dan tingkat kegiatan perekonomian.

Analisis mengenai multiplier bertujuan untuk menerangkan pengaruh dari kenaikan atau kemerosotan dalam pengeluaran agregat ke atas tingkat keseimbangan dan terutama ke atas tingkat pendapatan nasional. Tedebih dahulu, dengan menggunakan grafik, akan diterangkan berlakunya proses multiplier. Seterusnya, untuk menunjukkan sampai di mana pendapatan nasional akan berubah sebagai akibat, dari perubahan sejumlah pengeluaran agregat, suatu contoh angka- mengenai multiplier akan diterangkan.

1. Gambaran Mengenai Proses Multiplier

Proses multiplier, seperti telah diterangkan, berlaku sebagai akibat perubahan dalam pembelanjaan agregat. Dalam contoh berikut dimisalkan perubahan itu bersumber dari penambahan investasi sebesar Rp 10 milyar. Uraian di bawah ini menerangkan bagaimana penambahan tersebut akan meningkatkan kegiatan ekonomi dan pendapatan nasional.

✓ Peristiwa yang Menimbulkan Proses Multiplier

Misalkan para pengusaha meminjam dari bank-bank perdagangan (bank umum) untuk membiayai perluasan kegiatan yang dilakukan dalam berbagai perusahaan yang mereka miliki. Disamping itu misalkan usaha memperluas kegiatan perusahaan itu adalah berupa menambah produksi dari tingkat yang dicapai sekarang kepada suatu tingkat yang lebih tinggi lagi. Untuk mewujudkan keinginan tersebut para pengusaha haruslah menambah barang-barang modal, menambah tenaga kerja dan menambah pembelian bahan-bahan mentah yang diperlukan.

Pembelian barang-barang modal yang baru, penggunaan pekerja-pekerja baru dan pembelian tambahan atas bahan-bahan mentah tersebut akan menaikkan pendapatan nasional. Apabila semua uang yang dipinjam dari bank-bank perdagangan digunakan untuk membiayai kegiatan menambah produksi tersebut, tingkat pendapatan nasional akan bertambah sebanyak jumlah pinjaman yang dilakukan

oleh para pengusaha untuk menambah produksi mereka. Andaikata jumlah pinjaman itu adalah sepuluh milyar rupiah, dan seluruhnya akan dibelanjakan, maka pendapatan nasional akan berambah sebesar Rp 10 milyar.

Pertambahan pendapatan nasional yang terjadi tersebut tidak akan berhenti sampai di sini saja. Dengan terjadinya pertambahan dalam pendapatan nasional tersebut maka dengan sendirinya pendapatan masyarakat akan bertambah pula, dan pertambahan ini akan menimbulkan pertambahan baru dalam konsumsi rumah tangga yang selanjutnya akan menimbulkan lagi pertambahan dalam pendapatan nasional.

Proses perubahan pendapatan masyarakat, pengeluaran konsumsi dan selanjutnya pendapatan nasional akan terus berlangsung sehingga tidak terdapat lagi pertambahan pendapatan dalam masyarakat. Apabila keadaan itu tercapai para pengusaha tidak akan menambah lagi produksi mereka dan tingkat keseimbangan perekonomian negara yang baru akan tercapai. Tingkat pendapatan nasional baru yang tercapai telah mengalami pertambahan kalau dibandingkan dengan tingkat pendapatan nasional yang sebelumnya. Pertambahan itu adalah beberapa kali lipat besarnya kalau dibandingkan dengan pertambahan pengeluaran agregat yang mula-mula sekali terjadi.

✓ **Proses Multiplier dalam Grafik**

Gambar 10 memperlihatkan bagaimana cara berlakunya proses multiplier yang di-timbulkan oleh pertambahan pengeluaran (pengeluaran) agregat. Dalam gambaran tersebut dimisalkan pada mulanya pengeluaran agregat adalah pada tingkat seperti yang digambarkan oleh $AE_0 = C + I$. Dengan demikian tingkat keseimbangan perekonomian negara dicapai di titik E_a dan oleh karenanya pendapatan nasional mencapai Y_a . Seterusnya dimisalkan pula bahwa keadaan perekonomian akan semakin menggalakkan. Ini menyebabkan para pengusaha memutuskan untuk menambah jumlah investasi sebanyak ΔI sehingga tingkat investasi bertambah dari I menjadi I_1 . Pertambahan investasi

tersebut menaikkan pengeluaran agregat, yaitu sekarang adalah seperti yang ditunjukkan oleh fungsi $AE_1 = C + I_1$.

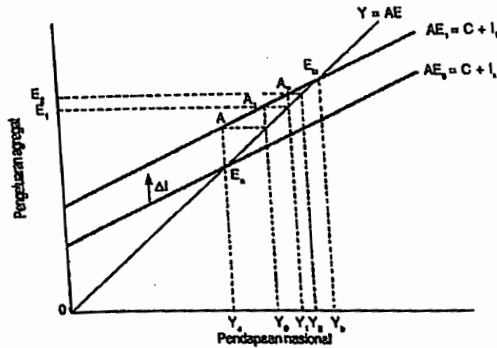

Gambar 10. Proses Multiplier dalam Gambar

Apabila pengeluaran agregat adalah $AE_1 = C + I_1$, pada pendapatan nasional Y_0 akan berlaku kelebihan pengeluaran agregat sebesar ΔI . Dengan demikian, sebagai akibatnya akan berlaku kenaikan pengeluaran agregat, yaitu menjadi E_1A . Para pengusaha didorong untuk menambah pendapatan nasional menjadi Y_1 . Pada pendapatan nasional ini, seperti dapat dilihat dalam Gambar 10 pengeluaran agregat dalam perekonomian adalah seperti yang ditunjukkan oleh titik A_1 . Dengan demikian pengeluaran agregat pada keadaan itu bernilai E_1 , dan dapat dilihat bahwa $E_1 > Y_0$. Keadaan seperti itu berarti bahwa dalam perekonomian terdapat kelebihan permintaan dan oleh karenanya para pengusaha mendapat dorongan lagi untuk menaikkan produksi ke Y_1 , karena pada tingkat pendapatan tersebut E_1 adalah sama dengan tingkat pendapatan nasional yang dicapai (Y_1). Tetapi apabila pendapatan nasional mencapai tingkat tersebut, pengeluaran agregat telah menjadi seperti yang ditunjukkan oleh titik A_2 , berarti bernilai sebesar E_2 . Dapat dilihat bahwa $E_2 > Y_1$. Pengeluaran agregat yang lebih besar daripada pendapatan nasional tersebut akan menggalakkan para pengusaha lagi untuk menaikkan produksi, dan ini akan menimbulkan kenaikan baru dalam pendapatan nasional, yaitu

sekarang akan mencapai Y_2 . Pada tingkat pendapatan nasional ini juga kelebihan permintaan agregat masih terdapat, maka masih terdapat insentif untuk menaikkan produksi.

Keseimbangan perekonomian negara yang baru hanya akan tercipta apabila tidak terdapat lagi kelebihan permintaan dalam masyarakat. Keadaan ini tercapai pada titik E_b dan pada tingkat keseimbangan itu pendapatan nasional adalah Y_b . Dengan demikian, penambahan investasi perusahaan sebesar ΔI akan menaikkan pendapatan nasional dari Y_a menjadi Y_b . Seperti dapat dilihat dalam Gambar 10, $(Y_a Y_b) > (\Delta AE - \Delta I)$ dan ini berarti bahwa nilai pertambahan pendapatan nasional adalah lebih besar daripada nilai pertambahan pengeluaran agregat yang pada mulanya berlaku. Sampai di mana besarnya pertambahan dalam pendapatan nasional yang terjadi sebagai akibat daripada kenaikan dalam pengeluaran agregat diterangkan dalam uraian yang berikut.

2. Menentukan Besarnya Multiplier

Nilai multiplier menggambarkan perbandingan di antara jumlah pertambahan/pengurangan dalam pendapatan nasional dengan jumlah pertambahan/pengurangan dalam pengeluaran agregat yang telah menimbulkan perubahan dalam pendapatan nasional tersebut, Misalnya, apabila pendapatan nasional mengalami pertambahan sebesar 4 kali lipat dari pertambahan pengeluaran yang pada mulanya berlaku, maka nilai multiplier adalah 4.

Untuk menjelaskan tentang cara menghitung besarnya multiplier, akan diperhatikan proses multiplier yang timbul sebagai akibat dari suatu kenaikan dalam investasi. Dimisalkan pada suatu masa tertentu dalam perekonomian itu pengusaha menambah jumlah investasi mereka. Seperti telah dibahas dalam uraian sebelum ini, kenaikan investasi itu akan menimbulkan suatu rangkaian pertambahan pendapatan nasional, pertambahan pendapatan rumah tangga dan pertambahan pengeluaran konsumsi. Juga telah diterangkan bahwa proses itu akan terus menerus berlangsung sehingga tidak terdapat lagi kelebihan pengeluaran agregat. Keadaan itu akan menciptakan tingkat keseimbangan perekonomian negara yang baru.

✓ Cara Menentukan Multiplier

Dalam perekonomian dua sektor corak dari rangkaian pertambahan pengeluaran, pertambahan pendapatan nasional dan pertambahan konsumsi yang akan berlangsung ditunjukkan dalam Tabel 11. Dalam gambaran itu dimisalkan pada mulanya para pengusaha menambah investasi (ΔI) sebesar Rp 20 triliun dan MPC adalah 0,75.

Tabel 11. Proses Multiplier dalam Angka (dalam triliun rupiah)

Tahap Proses Multiplier (1)	Tambahan Pendapatan Nasional (2)	Tambahan Konsumsi (3)	Tambahan Tabungan (4)
1	$\Delta I = \Delta Y_1 = 20$	15	5
2	= 15	11,25	3,75
3	= 11,25	8,4375	2,8125
4	= 8,4375	6,3281	2,1094
5	= 6,3281	4,7461	1,5820
.....
Jumlah	80	60	20

Tambahan investasi sebesar Rp 20 triliun pada permulaannya akan menaikkan pendapatan nasional dan pendapatan rumah tangga sebanyak Rp 20 triliun juga. Seterusnya kenaikan pendapatan rumah tangga tersebut akan menaikkan konsumsi sebesar $(MPC \times \Delta I) = 0,75$ (Rp 20 triliun) = Rp 15 triliun dan tabungan sebanyak $(MPS \times \Delta I) = 0,25$ (20 triliun) = Rp 5 triliun. Kenaikan konsumsi ini menimbulkan proses multiplier tahap kedua, yaitu konsumsi sebanyak Rp 15 triliun tersebut menyebabkan pertambahan pendapatan nasional sebanyak Rp 15 triliun. Seterusnya ini akan menimbulkan kenaikan konsumsi tahap kedua sebanyak $\Delta C = (MPC \times \Delta Y) = 0,75$ (Rp 15 triliun) = Rp 11,25 triliun dan tabungan sebanyak $\Delta S = (MPS \times \Delta Y) = 0,25$ (Rp 15 triliun) = Rp 3,75 triliun. (Perhatikan data pada multiplier tahap kedua). Proses pertambahan pendapatan konsumsi dan tabungan ini tetus

berlangsung sehingga tidak wujud lagi pertambahan pendapatan

✓ Formula untuk Menentukan Multiplier

Apabila proses multiplier tersebut terus berjalan, pada akhirnya pendapatan nasional akan bertambah sebanyak Rp 80 triliun, konsumsi rumah tangga bertambah sebanyak Rp 60 triliun, dan tabungan rumah tangga bertambah sebanyak Rp 20 triliun. Pertambahan pendapatan nasional tersebut dapat dihitung dengan menggunakan salah satu formula yang berikut:

$$\Delta Y = \frac{1-MPC}{MPS} \Delta I, \text{ atau:}$$

$$\Delta Y = \frac{1}{MPS} \Delta I$$

3. Perubahan Keseimbangan Pendapatan Nasional

Untuk memperlempok analisis mengenai multiplier, seterusnya dalam bagian ini akan ditunjukkan pengaruh kenaikan investasi yang bernilai Rp 20 triliun ke atas keseimbangan pendapatan nasional yang telah ditunjukkan dalam Gambar 9. Pada mulanya fungsi konsumsi adalah $C = 90 + 0,75 Y$ dan $I = 120$. Telah ditunjukkan bahwa pengeluaran agregat tersebut mewujudkan pendapatan nasional sebanyak Rp 840 uiliun.

Kenaikan investasi sebanyak Rp 20 triliun menyebabkan tingkat investasi yang baru adalah $I_1 = 120 + 20 = 140$. Maka pada tingkat keseimbangan yang baru pendapatan nasional adalah Rp 920 triliun, yaitu seperti yang dibuktikan oleh penghitungan yang berikut:

$$\begin{aligned} Y_1 &= C + I_1 \\ Y_1 &= 90 + 0,75 Y_1 + 140 \\ 0,25 Y_1 &= 230 \\ Y_1 &= 920 \end{aligned}$$

Cara lain untuk menentukan pendapatan nasional pada keseimbangan yang baru adalah dengan cara menambahkan pertambahan pendapatan nasional (sebagai akibat pertambahan investasi) kepada pendapatan nasional yang asal. Pertambahan pendapatan nasional adalah :

$$\Delta Y = \frac{1}{1-MPC} \Delta I$$

$$\Delta Y = \frac{1}{1-0,75} 20$$

$$\Delta Y = 4 \times 20 = 80$$

Dengan demikian pendapatan nasional yang baru adalah: Y_1
 $= Y + \Delta Y = \text{Rp } 840 \text{ triliun} + \text{Rp } 80 \text{ triliun} = \text{Rp } 920 \text{ triliun}.$

Bab Empat **ANALISIS PENDAPATAN NASIONAL TIGA SEKTOR**

Dalam perekonomian yang sebenarnya corak kegiatan ekonomi adalah jauh lebih rumit dari yang digambarkan dalam bab yang lalu. Untuk memberikan gambaran yang lebih mendekati kepada keadaan sebenarnya, dalam bab ini akan dianalisis keseimbangan pendapatan nasional dalam perekonomian tiga sektor. Yang diartikan dengan perekonomian tiga sektor adalah perekonomian yang terdiri dari sektor-sektor rumah tangga, perusahaan, dan pemerintah. Dengan demikian dalam menganalisis perekonomian tiga sektor pada hakikatnya akan diperhatikan peranan dan pengaruh pemerintah ke atas kegiatan dalam sesuatu perekonomian.

Campur tangan pemerintah dalam perekonomian menimbulkan dua perubahan penting dalam proses penentuan keseimbangan pendapatan nasional, yaitu: a) pungutan pajak yang dilakukan pemerintah akan mengurangi pengeluaran agregat melalui pengurangan ke atas konsumsi rumah tangga, dan b) pajak memungkinkan pemerintah melakukan pembelanjaan dan ini akan menaikkan perbelanjaan agregat.

Perubahan-perubahan ini penting pengaruhnya kepada penentuan keseimbangan pendapatan nasional. Dalam perekonomian tiga sektor kegiatan perdagangan luar negeri diabaikan. Dalam menganalisis perekonomian tiga sektor masih tetap dimisalkan kegiatan ekspor dan impor tidak dilakukan. Ini berarti analisis yang dibuat masih memisalkan bahwa barang-barang dan jasa-jasa yang diproduksi tidak dijual ke luar negeri dan masyarakat atau perusahaan tidak membeli dan menggunakan barang-barang dan jasa yang diimpor.

Disebabkan oleh ketiadaan perdagangan luar negeri maka perekonomian tiga sektor dinamakan juga perekonomian tertutup.

A. Arus Melingkar Perekonomian Tiga Sektor dan Syarat Keseimbangan

Analisis keseimbangan pendapatan nasional dalam perekonomian tiga sektor bertujuan untuk menunjukkan penentuan pendapatan nasional dalam perekonomian dimana terdapat pemerintah. Untuk memahami analisis tersebut dengan baik perlu terlebih dahulu disadari pola aliran pendapatan dan pengeluaran yang berlaku dalam perekonomian tersebut dan selanjutnya dari gambaran tersebut ditunjukkan syarat keseimbangan pendapatan nasional dalam perekonomian tiga sektor.

1. Aliran Pendapatan dan Pengeluaran

Peran pemerintah dalam perekonomian ini adalah penyedia barang publik. Penyediaan tersebut menuntut adanya pembiayaan. Pembiayaan pembangunan yang dilakukan pemerintah berasal dari pajak. Dengan demikian pemerintah akan memungut pajak dan pembelanjannya untuk pembiayaan pembangunan. Campur tangan pemerintah dalam perekonomian akan menimbulkan tiga jenis aliran yang baru dalam sirkulasi aliran pendapatan. Ketiga jenis aliran yang baru dalam sirkulasi aliran pendapatan adalah: (1) Pembayaran pajak oleh rumah tangga dan perusahaan kepada pemerintah. Pembayaran pajak tersebut menimbulkan pendapatan pemerintah yang terutama; (2) Aliran baru yang kedua adalah pengeluaran dari sektor pemerintah ke sector perusahaan. Aliran ini menggambarkan nilai pengeluaran pemerintah ke atas barang-barang dan jasa-jasa yang diproduksi oleh sector perusahaan; dan (3) Aliran yang ketiga adalah aliran pendapatan dari sector pemerintah ke sector rumah tangga. Aliran itu timbul sebagai akibat dari pembayaran ke atas konsumsi faktor-faktor produksi yang dimiliki sector rumah tangga oleh pemerintah.

Dengan adanya tiga aliran tersebut corak aliran pendapatan dalam perekonomian tertutup adalah seperti yang ditunjukkan dalam Gambar 11.

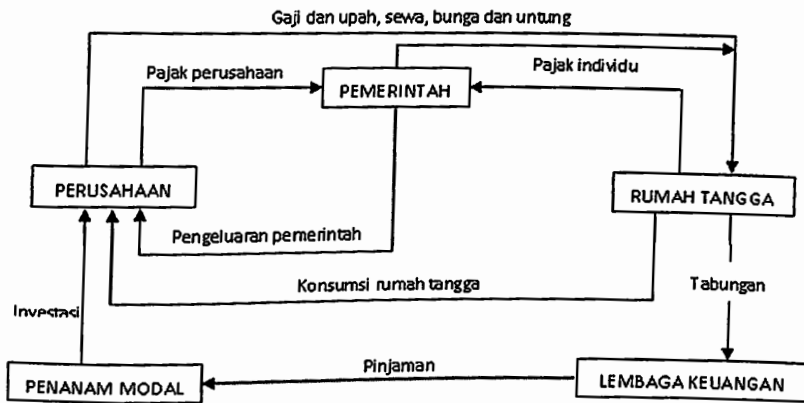

Gambar 11. Sirkulasi Aliran pendapatan Perekonomian Tiga Sektor

Dari gambar itu dapat dilihat bahwa dalam suatu perekonomian tertutup cirri-ciri pokok dari aliran-aliran pendapata dan pengeluarannya adalah sebagai berikut:

- Pembayaran oleh sektor perusahaan dapat dibedakan menjadi dua jenis, yaitu: pembayaran kepada sector rumah tangga sebagai pendapatan kepada faktor-faktor produksi, dan pembayaran pajak pendapatan perusahaan kepada pemerintah.
- Pendapatan yang diterima rumah tangga sekarang berasal dari dua sumber: dari pembayaran gaji dan upah, sewa, bunga dan untung oleh perusahaan, dan dari pembayaran gaji dan upah oleh pemerintah.
- Pemerintah menerima pendapatan berupa pajak dari perusahaan dan rumah tangga. Pendapatan tersebut akan digunakan untuk membayar gaji dan upah pegawai-pegawai dan untuk membeli barang-barang dan jasa-jasa.
- Pendapatan yang diterima rumah tangga (Y) akan digunakan untuk memenuhi tiga kebutuhan: mebayar dan membiayai pengeluaran konsumsi (C), disimpan sebagai tabungan (S) dan membayar pajak pendapatan rumah tangga (T). dalam persamaan: $Y = C + S + T$

- e) Dalam gambaran tersebut tetap dimisalkan bahwa tabungan rumah tangga dipinjamkan oleh lembaga-lembaga keuangan kepada para pengusaha yang menanam modal.
- f) Pengeluaran agregat (AE) telah menjadi bertambah banyak jenisnya, yaitu disamping pengeluaran konsumsi (C) dan investasi (I), sekarang termasuk pula pengeluaran pemerintah (G). dalam persamaan $AE = C + I + G$

2. Syarat Keseimbangan

Analisis dalam Bab tiga telah menunjukkan bahwa dalam sesuatu perekonomian ke-seimbangan pendapatan nasional akan dicapai apabila: penawaran agregat adalah sama dengan pengeluaran agregat. Dalam perekonomian yang tidak melakukan perdagangan luar negeri, penawaran agregat adalah sama dengan pendapatan nasionalnya (Y), yaitu sama dengan nilai barang dan jasa yang diproduksi dalam perekonomian dalam suatu periode tertentu. Pengeluaran agregat, atau pengeluaran yang dilakukan oleh berbagai pihak dalam perekonomian tersebut, meliputi tiga jenis pembelanjaan: konsumsi rumah tangga (C), investasi perusahaan (I) pengeluaran pemerintah membeli barang dan jasa (G). dengan demikian keadaan yang menciptakan keseimbangan dalam perekonomian tiga sektor adalah :
penawaran agregat = pengeluaran agregat ($Y=AE$), atau :

$$Y = C + I + G$$

Kegiatan sektor perusahaan untuk memproduksi barang dan jasa akan mewujudkan aliran pendapatan ke sektor rumah tangga (gaji dan upah, sewa, bunga dan keuntungan) dan aliran ini sama nilainya dengan pendapatan nasional (Y). gambar 5.1 menunjukkan bahwa pendapatan rumah tangga tersebut akan digunakan untuk tiga tujuan: membiayai konsumsi (C), ditabung (S) dan membayar pajak (T). dengan demikian, berdasarkan kepada aliran pendapatan yang wujud dalam perekonomian tiga sektor, berlaku kesamaan berikut:

$$Y = C + S + T$$

Uraian yang terdahulu telah menunjukkan bahwa dalam keseimbangan berlaku kesamaan berikut: $Y = C + I + G$. sedangkan pada setiap tingkat pendapatan nasional berlaku kesamaan: $Y = C + S + T$. dengan demikian pada keseimbangan pendapatan nasional berlaku kesamaan berikut:

$$C + I + G = C + S + T$$

Apabila C dikurangi dari setiap ruas maka:

$$I + G = S + T$$

Dalam perekonomian tiga sektor I dan G adalah suntikan ke dalam sirkulasi aliran pendapatan, sedangkan S dan T adalah kebocoran. Dengan demikian, dalam keseimbangan ekonomi tiga sektor juga berlaku keadaan: suntikan = bocoran. Sebagai kesimpulan dapatlah dirumuskan bahwa dalam perekonomian tiga sektor yang mencapai keseimbangan akan berlaku keadaan yang berikut:

- 1) $Y = C + I + G$, dan
- 2) $I + G = S + T$

B. Jenis-Jenis dan Efek Pajak ke Atas Konsumsi dan Tabungan

Dalam setiap perekonomian pemerintah perlu melakukan berbagai jenis perbelanjaan. Pengeluaran-pengeluaran untuk membiayai administrasi pemerintah, membangun dan memperbaiki infrastruktur, menyediakan fasilitas pendidikan dan kesehatan, dan membiayai anggota polisi dan tentara untuk menjaga keamanan merupakan pengeluaran yang tidak boleh dielakkan pemerintah. Untuk dapat membiayai pengeluaran tersebut pemerintah perlu mencari dana. Dana tersebut terutama diperoleh dari pungutan pajak ke atas rumah tangga dan perusahaan. Uraian di bawah ini secara ringkas menerangkan struktur pajak yang menjadi sumber dana untuk membiayai pengeluaran pemerintah.

1. Pajak Langsung, Pajak Tak Langsung, dan Pajak Pendapatan

Secara garis besarnya berbagai jenis pajak yang dipungut pemerintah dapat dibedakan kepada dua golongan, yaitu pajak langsung dan pajak tak langsung.

- Pajak langsung berarti jenis pungutan pemerintah yang secara langsung dikumpulkan dari pihak yang wajib

membayar pajak. Setiap individu yang bekerja dan perusahaan yang menjalankan kegiatan dan memperoleh keuntungan wajib membayar pajak. Pajak yang dipungut dan dikenakan ke atas pendapatan mereka dinamakan pajak langsung, yaitu pajak yang secara langsung dipungut dari orang yang berkewajiban untuk membayar pajak.

- Pajak tak langsung adalah pajak yang bebannya dapat dipindah-pindahkan kepada pihak lain. Salah satu jenis pajak tak langsung yang penting adalah pajak impor. Biasanya, pada akhirnya akan menanggung beban pajak tersebut adalah para konsumen. Yang mula-mula membayar pajak adalah perusahaan-perusahaan yang mengimpor barang. Akan tetapi, pada waktu menjual barang impor tersebut, pengimpor akan menambahkan pajak impor yang dibayarnya dalam menentukan harga penjualannya. Dengan demikian keuntungannya tidak berkurang. Pada akhirnya, para pembeli yang akan membayar pajak, yaitu dalam bentuk harga yang lebih tinggi. Contoh lain dari pajak tak langsung adalah pajak penjualan. Pajak ini biasanya ditambahkan ke harga penjualan yang ditentukan oleh pedagang-pedagang. Oleh sebab itu pajak penjualan berkecenderungan akan mengakibatkan kenaikan harga.

Disamping dengan cara penggolongan di atas, sistem pajak dapat pula dibedakan berdasarkan penggolongan berikut: pajak regresif, pajak proporsional dan pajak progresif.

- Pajak regresif sistem pajak yang persentasi pungutan pajaknya menurun apabila pendapatan yang dikenakan pajak menjadi bertambah tinggi dinamakan pajak regresif. Dalam sistem ini, pada pendapatan rendah, pajak yang dipungut meliputi bagian yang tinggi dari pendapatan tersebut. Tetapi, semakin tinggi pendapatan semakin kecil persentasi pajak itu dibandingkan dengan keseluruhan pendapatan. Nilai pajak yang sama besarnya

tanpa memperhatikan pendapatan seseorang dapat digolongkan sebagai pajak regresif. Pajak impor dan pajak penjualan dapat digolongkan pajak regresif, yaitu kepada orang kaya pajak tersebut merupakan sebagian kecil dari pendapatannya. Tetapi, untuk golongan miskin, ia meliputi persentasi yang lebih besar kepada pendapatannya. Pembayaran fiskal untuk orang bepergian ke luar negeri merupakan contoh lain dari pajak regresif.

- Pajak proporsional persentasi pungutan pajak yang tetap besarnya pada berbagai tingkat pendapatan, yaitu dari pendapatan yang sangat rendah kepada yang sangat tinggi, dinamakan *pajak proporsional*. Dalam sistem pajak seperti ini dibedakan di antara penduduk yang kaya atau yang miskin dan di antara perusahaan besar dan perusahaan kecil. Mereka harus membayar pajak menurut persentasi yang tetap. Walau bagaimanapun, dalam nilai nominalnya, makin tinggi pendapatan atau kekayaan, makin tinggi pula jumlah pajak yang akan dibayar. Di banyak negara, sistem pajak ini digunakan dalam memungut pajak pendapatan (keuntungan) perusahaan-perusahaan yang berbentuk perseroan.
- Pajak progresif sistem pajak yang persentasinya bertambah apabila pendapatan semakin meningkat dinamakan pajak progresif. Berikut adalah salah satu contoh hipotesis dari pajak progresif.

	Pendapatan yang dipajak	Persentasi pajak
1	Sampai Rp 500 ribu	2%
2	Rp 501 ribu-Rp 2 juta	4%
3	Rp 2.001 juta-Rp 5 juta	10%
4	Lebih Rp 5 juta	20%

Pajak progresif menyebabkan pertambahan nominal pajak yang dibaya akan menjadi semakin cepat apabila pendapatan semakin tinggi. Di berbagai negara sistem pajak progresif

digunakan untuk memungut biaya pajak pendapatan orang-orang yang bekerja makan gaji. Tujuan utamanya adalah untuk memperoleh pendapatan pajak yang lebih banyak. Disamping itu sistem itu bertujuan untuk lebih meratakan pendapatan.

2. Efek Pajak Ke Atas Konsumsi dan Tabungan

Dalam perekonomian dua sektor, pendapatan nasional adalah sama dengan pendapatan disposebel. Sebagai akibat adanya pajak, dalam perekonomian tiga sektor pendapatan disposebel telah menjadi lebih kecil dari pendapatan nasional. Dalam perekonomian yang telah mengenakan pajak, perhubungan diantara pendapatan disposebel dan pendapatan nasional dapat dinyatakan secara persamaan berikut:

$$Y_d = Y - T$$

Yaitu pendapatan disposebel (Y_d) adalah sama dengan pendapatan nasional (Y) dikurangi oleh pajak (T).

Penurunan pendapatan disposebel akan mengurangi konsumsi dan tabungan rumah tangga. Hal ini disebabkan karena pajak yang dibayarkannya mengurangi kemampuannya untuk melakukan pengeluaran konsumsi dan menabung. Berdasarkan kepada sifat pengaruh pajak kepada pendapatan disposebel, pengeluaran konsumsi dan tabungan, secara umum dapat dirumuskan: 1) *Pajak yang dipungut akan mengurangi pendapatan disposebel sebanyak pajak yang dipungut tersebut. Dalam persamaan: $Y_d = Y - T$, dan 2) Penurunan pendapatan disposebel menyebabkan pengeluaran konsumsi dan tabungan rumah tangga akan berkurang pada berbagai tingkat pendapatan.*

Dengan contoh angka dan dengan menggunakan grafik, uraian dalam bagian ini akan menerangkan pengaruh dari pajak terhadap konsumsi dan tabungan rumah tangga. Analisis yang dibuat akan menerangkan pengaruh dua bentuk ke atas konsumsi dan tabungan rumah tangga. Kedua analisis tersebut adalah: 1) Pengaruh pajak tetap (*yaitu jumlahnya sama pada berbagai tingkat pendapatan nasional*) ke atas pengeluaran konsumsi dan tabungan, dan 2) Pengaruh pajak proporsional ke atas pengeluaran konsumsi dan tabungan.

- Pajak, Konsumsi dan Tabungan

Dua pendekatan akan digunakan untuk menunjukkan akibat dari pemungutan pajak ke atas konsumsi dan tabungan rumah tangga: dengan contoh angka dan secara grafik. Pendekatan dengan menggunakan contoh angka akan diterangkan di bagian ini, dan pendekatan grafik diterangkan kemudian.

Contoh: Pajak Tetap

Dalam Tabel 12 ditunjukkan satu contoh yang menunjukkan akibat dari pungutan pajak terhadap konsumsi dan pendapatan. Berbagai tingkat pendapatan nasional (Y) ditunjukkan dalam kolom 1, dan pajak (T dari taxes) ditunjukkan dalam kolom (2). Pendapatan disposable (Y_d) yang dihitung dengan menggunakan formula: $Y_d = Y - T$ ditunjukkan dalam kolom (3). Kolom (4) dan (5) menunjukkan konsumsi rumah tangga (C) yang dihitung dengan formula: $C = a + bY_d$ (lihat Tabel 12 dibagi kepada dua bagian; dalam Bagian 1 dimisalkan pajak belum dipungut ($T = 0$) dan dalam Bagian 2 dimisalkan pemerintah memungut pajak sebanyak Rp 40 triliun ($T = 40$).

Pemisalan yang digunakan angka-angka dalam bagian 1 diperoleh dengan memisalkan fungsi konsumsi dan tabungan rumah tangga adalah sebagai berikut:

a) $C = 90 + 0,75Y$, atau

$$C = 90 + 0,75Y_d.$$

b) $S = -90 + 0,25Y$, atau

$$S = -90 + 0,25 Y_d$$

Dalam persamaan diatas C sebagai fungsi Y adalah sama dengan C sebagai fungsi Y_d . Begitu pula S sebagai fungsi Y adalah sama dengan S sebagai fungsi Y_d . Kesamaan tersebut disebabkan karena pemerintah tidak memungut pajak, jadi Y adalah sama dengan Y_d .

Keadaan sebelum ada pajak berdasarkan kepada pemisalan di atas maka dalam Bagian 1 dari Tabel 12 ditunjukkan keadaan-keadaan yang berikut: 1) Pada ketika pendapatan nasional adalah nol ($Y = 0$) konsumsi rumah tangga adalah sebanyak Rp 90 triliun, 2) Dimisalkan

pendapatan nasional (lihat kolom 1) selalu mengalami kenaikan sebanyak Rp 240 triliun, yaitu dari 0 menjadi Rp 240 triliun, kemudian menjadi Rp 480 triliun dan seterusnya. Maka $\Delta Y = \Delta Y_d = 240$, dan 3) Kenaikan pendapatan akan mengakibatkan kenaikan konsumsi dan tabungan. Hubungannya dapat dinyatakan dengan formula:

✓ $\Delta C = MPC \times \Delta Y_d$, dan

✓ $\Delta S = MPS \times \Delta Y_d$.

Tabel 12. Pengaruh Pajak Tetapke atas Konsumsi dan Tabungan Rumah Tangga (triliun rupiah)

Y (1)	T (2)	Y_d (3)	C (4)	S (5)
Bagian 1: T= 0				
0	0	0	90	-90
240	0	240	270	-30
480	0	480	450	30
720	0	720	630	90
960	0	960	810	150
1200	0	1200	990	210
1440	0	1440	1070	270
Bagian 2: T= 40				
0	40	-40	60	-100
240	40	200	240	-40
480	40	440	420	20
720	40	680	600	80
960	40	920	780	140
1200	40	1160	960	200
1440	40	1400	1040	260

Dengan demikian, apabila $\Delta Y_d = 240$ maka $\Delta C = 0,75 \times 240 = 180$. Sesuai dengan perhitungan ini, dalam bagian 1 Tabel 12, konsumsi rumah tangga selalu naik sebanyak Rp 180 triliun. Perubahan tabungan (ΔS) adalah: $\Delta S = 0,25 \times 240 = 60$. Berarti tabungan rumah tangga selalu bertambah Rp 60 triliun. Pertambahan tabungan ini dapat juga dihitung dengan persamaan $\Delta S = \Delta Y_d - \Delta C$, dan perhitungannya akan menghasilkan nilai yang sama.

Keadaan setelah pemungutan pajak. Pada bagian 2 ditunjukkan bagaimana pajak yang dipungut mempengaruhi konsumsi dan tabungan. Ciri-ciri perubahan pendapatan disepelbel, konsumsi dan tabungan diterangkan dalam uraian berikut: a) Sebagai akibat pajak, Y tidak sama lagi dengan Y_d . Perkaitan di antara kedua-dua variabel itu sekarang menjadi $Y_d = Y - T$. Angka Y_d di Bagian 2 dihitung dengan menggunakan persamaan tersebut, b) Persamaan $C = a + bY_d$ menggambarkan sikap rumah tangga dalam melakukan konsumsi. Ia tetap sama dalam semua keadaan, yaitu apakah ada pajak atau tidak ada pajak, kelakuan rumah tangga dalam berbelanja ditentukan oleh persamaan tersebut. Maka, dalam menentukan nilai C dalam kolom (2) digunakan persamaan $C = 90 + 0,75Y_d$. Seterusnya nilai tabungan dihitung dengan menggunakan formula $S = Y_d - C$.

Efekte Pajak ke atas Konsumsi dan Tabungan. Untuk melihat efek pajak ke atas konsumsi dan tabungan, akan dibandingkan keadaan dalam Bagian 1 dan Bagian 2. Akibat dari konsumsi pajak kepada konsumsi dan tabungan adalah sama saja di berbagai tingkat pendapatan nasional. Oleh karena itu, untuk menerangkan efek pajak kepada konsumsi dan tabungan akan diperhatikan keadaan di dua tingkat pendapatan nasional, yaitu pada pendapatan sebesar 0 dan Rp 1200 triliun: a) Data dalam Bagian 1 menunjukkan pada $Y = 0$ di dapati $C = 90$ dan $S = -90$, sedangkan data dalam Bagian 2 menunjukkan pada $Y = 0$ didapati $C = 60$ dan $S = -100$. Perbandingan kedua-dua data menunjukkan sesudah ada pajak, konsumsi berkurang sebanyak: $\Delta C = 90 - 60 = 30$, dan tabungan berkurang sebanyak $\Delta S = -100(-) - 90 = 10$, b) Data dalam Bagian 1 menunjukkan bahwa pada $Y = 1200$ didapati $C = 990$ dan $S = 210$, sedangkan data dalam Bagian 2 menunjukkan bahwa pada $Y = 1200$ didapati $C = 960$ dan $S = 200$. Perbandingan kedua-dua data menunjukkan perubahan konsumsi dan tabungan yang terjadi adalah sama sifatnya seperti yang terdapat dalam kesimpulan di bagian (i), yaitu sebagai akibat dari pajak yang dipungut, konsumsi berubah sebanyak: $\Delta C = 990 - 960 = 30$, sedangkan tabungan berubah sebanyak: $\Delta S = 210 - 200 = 10$. Dua

contoh di atas menunjukkan bahwa pajak sebanyak Rp 40 triliun akan mengurangi konsumsi sebanyak Rp 30 triliun dan tabungan sebanyak Rp 10 triliun. Setiap pemungutan pajak akan menimbulkan perubahan ke atas pendapatan dispersebel. Pajak sebanyak T menyebabkan pendapatan dispersebel turun sebanyak T. Maka: $\Delta Y_d = -T$.

Kemerosotan pendapatan dispersebel akan mengurangi konsumsi dan tabungan rumah tangga. Jumlah konsumsi dan tabungan yang berkurang adalah sama dengan pengurangan pendapatan dispersebel. Maka $\Delta Y_d = -T = \Delta C + \Delta S$.

Disamping tergantung kepada perubahan pendapatan dispersebel, pengurangan konsumsi ditentukan oleh MPC dan MPS, dan perhitungannya dapat dilakukan dengan menggunakan persamaan:

$$\checkmark \Delta C = MPC \times \Delta Y_d \text{ atau } \Delta C = MPC \times (-T)$$

$$\checkmark \Delta S = MPS \times \Delta Y_d \text{ atau } \Delta S = MPS \times (-T)$$

Dalam contoh di atas pajak $T = 40$, $S = 0,75$ dan $MPS = 0,25$. Maka pengurangan konsumsi dan tabungan rumah tangga yang terjadi adalah

$$\checkmark \Delta C = 0,75 \times (-40) = -30$$

$$\checkmark \Delta S = 0,25 \times (-40) = -10$$

Perhitungan tersebut membuktikan bahwa pajak sebanyak Rp 40 triliun mengurangi konsumsi sebanyak Rp 30 triliun dan tabungan sebanyak Rp 10 triliun. Secara umum hubungan tersebut dapat dinyatakan dalam persamaan: $T = \Delta Y_d = (MPC \times T) + (MPS \times T)$

Contoh: Pajak Proporsional

Gambaran secara angka mengenai akibat pajak proporsional terhadap konsumsi dan tabungan rumah tangga ditunjukkan dalam Tabel 13. Pemisalan yang digunakan adalah sebagai berikut (angka-angka dalam triliun).

- (i) Fungsi konsumsi adalah $C = 90 + 0,75Y_d$ (berlaku untuk kasus sebelum ada pajak dan sesudah ada pajak). Berdasarkan kepada pemisalan ini, apabila $Y_d = 0$ maka

$C = 90$ dan perubahan konsumsi dan tabungan pada berbagai tingkat pendapatan nasional adalah $\Delta C = 0,75 \times T$ dan $\Delta S = 0,25 \times T$.

- (ii) Pajak proporsional yang dipungut pemerintah adalah sebanyak 20 persen dari pendapatan nasional ($T = 0,2Y$).
- (iii) Dari setiap tingkat pendapatan nasional ke tingkat pendapatan nasional lainnya besar pertambahannya adalah sebanyak Rp 240 triliun. Di Bagian 1, kenaikan ini akan menyebabkan kenaikan pendapatan dispersebel sebanyak Rp 240 triliun juga tetapi dalam Bagian 2, disebabkan oleh $T = 0,2Y$, maka pertambahan pendapatan dispersebel adalah $\Delta Y_d = \Delta Y - \Delta T = (1 - 0,2) \Delta Y = 0,8\Delta Y$. Maka $\Delta Y_d = 0,8(240) = \text{Rp } 192$ triliun. Dapat dilihat bahwa di Bagian 2, Y_d bertambah sebanyak Rp 192 triliun apabila Y bertambah sebanyak Rp 240 triliun. Data konsumsi dan tabungan di kedua bagian dihitung dengan menggunakan persamaan $\Delta C = 90 \times 0,75Y_d$ dan $\Delta S = -90 + 0,25Y_d$.

Tabel 13. Efek Pajak Proporsional terhadap Konsumsi dan Tabungan Rumah Tangga (triliun rupiah)

Y (1)	T (2)	Y_d (3)	C (4)	S (5)
Bagian 1: $T = 0$				
0	0	0	90	-90
240	0	240	270	-30
480	0	480	450	30
720	0	720	630	90
960	0	960	810	150
1200	0	1200	990	210
1440	0	1440	1070	270
Bagian 2: $T = 20\%$ dari Y				
0	0	0	90	-90
240	48	192	234	-42
480	96	384	378	6
720	144	576	522	54
960	192	768	666	102

1200	240	960	810	150
1440	288	1152	954	198

Efek pajak ke atas konsumsi dan tabungan Seperti dengan analisis yang dibuat sebelumnya, pengaruh pajak ke atas konsumsi dan tabungan dapat ditunjukkan dengan membandingkan keadaan di Bagian 1 (sebelum ada pajak) dan Bagian 2 (sesudah pajak proporsional diperkenalkan). Tiga keadaan akan diperhatikan: pada waktu pendapatan nasional adalah 0, Rp 480 triliun, dan Rp 960 triliun.

- (i) Pada $Y = 0$ tidak ada pajak yang dipungut ($T = 0,20Y = 0$). Maka keadaan di Bagian 1 adalah sama dengan di Bagian 2.
- (ii) Sebelum ada pajak, apabila $Y = 480$ maka $Y_d = 480$ dan C dan S masing-masing adalah $C = 450$ dan $S = 30$. Sesudah ada pajak, pada $Y = 480$ pajak adalah $\Delta T = 0,2$, $Y = 96$. Maka pendapatan disepel telah berkurang sebanyak $\Delta Y_d = \text{Rp } 96$ triliun, dan hanya berjumlah $Y_d = 384$. Penurunan ini menyebabkan konsumsi berkurang dari Rp 450 triliun (sebelum pajak) menjadi Rp 378 triliun, yaitu pengurangan sebanyak $\Delta C = 0,75 \times 96 = \text{Rp } 72$ triliun. Pengurangan tabungan adalah sebanyak $\Delta S = 0,25 \times 96 = \text{Rp } 24$ triliun, yaitu dari 30 sebelum pajak menjadi 6 triliun rupiah sesudah pajak.
- (iii) Dengan cara yang sama seperti dalam (ii) didapati bahwa pada $Y = 960$, pajak dan perubahan pendapatan disepel adalah $T = \Delta Y_d = 0,2 (960) = 192$. Sebagai akibatnya konsumsi turun sebanyak $\Delta C = 0,75 \times 192 = 144$ triliun rupiah (dari 810 menjadi 666 triliun rupiah) dan tabungan berkurang sebanyak $\Delta S = 0,25 \times 192 = 48$ triliun rupiah (dari 150 menjadi 102 triliun rupiah).

Kesimpulan bahwa dari contoh di atas dapat disimpulkan bahwa walau apa pun bentuk sistem pajak, yaitu pajak tetap atau pajak proporsional, pemungutan pajak akan

mengakibatkan konsumsi dan tabungan rumah tangga berkurang sebanyak yang ditentukan oleh persamaan berikut:

$$\checkmark \Delta C = MPC \times T$$

$$\checkmark \Delta S = MPS \times T$$

- Kecondongan Mengkonsumsi dan Menabung

Dalam analisis mengenai keseimbangan pendapatan nasional dalam perekonomian tiga sektor perlu dibedakan dua pengertian kecondongan mengkonsumsi marjinal dan dua pengertian kecondongan menabung marjinal.

- a) Kecondongan Mengkonsumsi Marjinal

Perhatikan Tabel 12, dan Tabel 13. masing-masing Tabel tersebut member data mengenai dua macam pendapatan: pendapatan nasional (Y) dan pendapatan disposebel (Y_d). oleh karena didapati dua istilah pendapatan, maka dalam ekonomi tiga sektor dapat ditentukan dua nilai MPC, yaitu $\Delta C/\Delta Y_d$ dan $\Delta C/\Delta Y$. Maka untuk menghindari kekeliruan perlulah dibedakan di antara kecondongan mengkonsumsi marjinal pendapatan disposebel (MPC), dan kecondongan mengkonsumsi marjinal pendapatan nasional (MPC). Definisi dari masing-masing konsep itu adalah:

✓ MPC adalah rasio diantara pertambahan konsumsi dengan pertambahan pendapatan disposebel. Dalam persamaan:

$$MPC = \frac{\Delta C}{\Delta Y_d}$$

✓ MPC_y adalah rasio diantara pertambahan konsumsi dengan pertambahan nasional. Dalam persamaan:

$$MPC_y = \frac{\Delta C}{\Delta Y}$$

Dalam perekonomian dua sektor dan perekonomian tiga sektor yang sistem pajaknya adalah pajak tetap, $\Delta Y = \Delta Y_d$, maka $MPC = MPC_y$. Tetapi dalam ekonomi tiga sektor di mana ΔY lebih besar dari ΔY_d maka MPC lebih besar dari MPC_y . Apabila presentasi pajak diketahui dan nilai MPC juga diketahui, MPC_y dapat dengan mudah dihitung. Misalkan nilai $MPC = b$ dan presentasi (proporsi) pajak adalah t dari pendapatan nasional ($T = tY$). Telah didefinisikan

$$MPC = \frac{\Delta C}{\Delta Y_d}$$

Karena pajak adalah $t \cdot \Delta Y$ maka, $\Delta Y_d = \Delta Y - t \cdot \Delta Y = (1-t) \Delta Y$. Dengan demikian persamaan:

$$MPC = \frac{\Delta C}{\Delta Y_d}$$

Dapat diubah menjadi:

$$MPC = \frac{\Delta C}{(1-t)\Delta Y}$$

$$\frac{\Delta C}{\Delta Y} = (1-t) MPC$$

Karena $MPC = b$ maka:

$$\frac{\Delta C}{\Delta Y} = MPC_y = (1-t)b$$

Contoh angka dalam Tabel 5.2 memisalkan $t = 0,2$ dan $MPC = 0,75$. Maka $MPC_y = (1-0,2)0,75 = 0,6$. Adakah perhitungan ini benar? Dalam Tabel 5.2 Bagian 2 didapati, sebagai contoh, kenaikan pendapatan nasional dari Rp 480 triliun menjadi Rp 720 triliun akan menambah konsumsi dari Rp 378 triliun menjadi Rp 522 triliun. Nilai MPC_y adalah

$$MPC_y = \frac{522-378}{720-480} = \frac{144}{240} = 0,6$$

Hasil perhitungan ini membuktikan bahwa formula yang baru diterangkan dapat digunakan untuk menghitung nilai MPC_y

b) Kecondongan Menabung Marjinal

Dalam konsep ini juga perlu dibedakan diantara kecondongan menabung pendapatan diseperti (MPS)

dan kecondongan menabung marjinal pendapatan nasional (MPSy). Definisi dari masing-masing konsep itu adalah:

- (i) MPS adalah rasio diantara pertambahan tabungan dengan pertambahan pendapatan disepel. Dalam persamaan:

$$MPS = \frac{\Delta S}{\Delta Y_d}$$

- (ii) MPSy adalah rasio di antara pertambahan tabungan dengan pertambahan pendapatan nasional. Dalam persamaan:

$$MPSy = \frac{\Delta S}{\Delta Y_n}$$

Dalam perekonomian dua sektor dan dalam perekonomian tiga sektor di mana pajak adalah tetap, $MPS = MPSy$. Sedangkan dalam perekonomian tiga sektor dengan sistem pajak proporsional MPS adalah lebih besar dari MPSy. Dalam sistem pajak proporsional nilai MPSy adalah: $MPSy = (1 - b) (1 - t)$. Bagaimana persamaan itu ditentukan dalam uraian dibawah ini:

$$MPS = \frac{\Delta S}{\Delta Y_d}$$

Karena $\Delta Y_d = (1 - t) \Delta Y$, maka

$$MPS = \frac{\Delta S}{(1-t)\Delta Y}$$

$$\frac{\Delta S}{\Delta Y} = MPS (1 - t)$$

$$MPSy = MPS (1 - t)$$

Karena $MPS = (1 - b)$, maka persamaan MPSy dapat diubah menjadi: $MPSy = (1 - b) (1 - t)$. Dalam Tabel 13 berapakah nilai MPSy? Dengan menggunakan persamaan $MPSy = (1 - b) (1 - t)$ dengan mudah dapat ditentukan nilai MPSy. Oleh karena $b = 0,75$ dan $T = 0,2$ maka: $MPSy = (1 - 0,75) (1 - 0,2) = (0,25) (0,8) = 0,2$.

Untuk membuktikan perhitungannya di atas, maka perhitungan dilakukan sebagai berikut. Perhatikanlah

kembali kenaikan pendapatan nasional dari Rp 480 triliun menjadi Rp 720 triliun. Ternyata tabungan bertambah dari Rp 6 triliun menjadi Rp 54 triliun. Nilai $MPS_y = \Delta S / \Delta Y$ adalah:

$$MPS_y = \frac{54 - 6}{720 - 480} = \frac{48}{240} = 0,2$$

- Efek Pajak: Analisis Aljabar dan Grafik

Untuk memudahkan penerangan dan penggambaran mengenai efek pajak ke atas fungsi konsumsi dan fungsi tabungan, terlebih dahulu baiklah dilihat pendekatan aljabar dalam menerangkan efek pajak kepada konsumsi dan tabungan.

- ✓ Pendekatan Aljabar

Dalam contoh angka yang dibuat dalam Tabel 12 dan 13, dimisalkan fungsi konsumsi adalah: $C = 90 + 0,75Y$. contoh dalam Tabel 12 memisalkan pajak tetap sebanyak Rp 40 triliun dan dalam Tabel 13 dimisalkan pajak adalah sebesar 20 persen dari pendapatan nasional ($T = 0,2Y$). bertitik tolak dari pemisalan ini, fungsi konsumsi dan tabungan sesudah pajak dapat ditentukan.

(a) Efek pajak tetap terlebih dahulu akan dibuat analisis yang bersifat umum mengenai efek pajak ke atas fungsi konsumsi dan fungsi tabungan. Misalkan fungsi konsumsi asal adalah $C = a + bY$, dan pajak adalah T (pajak tetap). Pajak sebanyak T menurunkan konsumsi sebanyak $\Delta C = bT$. Dengan demikian fungsi konsumsi sesudah pajak (C_1) adalah:

$$C_1 = -bT + a + bY$$

Fungsi tabungan asal adalah: $\Delta S = -a + (1 - b) Y$. pajak sebanyak T menurunkan tabungan sebanyak $\Delta S = -(1 - b) Y$. Dengan demikian fungsi tabungan sesudah pajak (S_1) adalah:

$$S_1 = -(1 - b)T - a + (1 - b) Y$$

Dengan menggunakan persamaan-persamaan di atas dibawah ini ditentukan fungsi konsumsi dan

tabungan sesudah pajak untuk contoh dalam Tabel 12.

(i) Fungsi konsumsi:

$$C_1 = -bT + a + bY$$

$$C_1 = -0,75(40) + 90 + 0,75Y$$

$$C_1 = 60 + 0,75Y$$

(ii) Fungsi tabungan:

$$S_1 = -(1-b)T - a + (1-b)Y$$

$$S_1 = -(1-0,75)40 - 90 + 0,2Y$$

$$S_1 = -10 - 90 + 0,2Y$$

$$S_1 = -100 + 0,2Y$$

(b) Pengaruh pajak proporsional Pajak proporsional sebanyak tY menurunkan konsumsi sebanyak: $\Delta C = -b.t.Y$. Apabila fungsi konsumsi asal adalah $C = a + bY$ maka fungsi konsumsi yang baru (C_1) adalah:

$$C_1 = a + bY - b.t.Y$$

$$C_1 = a + b(1-t)Y$$

Misalkan fungsi tabungan asal adalah $S = -a + (1-b)Y$ dan pajak adalah tY . Pajak tersebut akan menurunkan fungsi tabungan sebanyak $\Delta S = (1-b)tY$ maka fungsi tabungan yang baru (S_1) adalah:

$$S_1 = -a + (1-b)Y - (1-b)tY$$

$$S_1 = -a + \{(1-b) - (1-b)t\}Y$$

$$S_1 = -a + (1-b)(1-t)Y$$

Dengan menggunakan persamaan-persamaan yang baru diterangkan di atas fungsi konsumsi dan fungsi tabungan sesudah pajak untuk contoh dalam Tabel 13 dapat ditentukan.

(i) Fungsi konsumsi:

$$C_1 = a + b(1-t)Y$$

$$C_1 = 90 + 0,75(1-0,20)Y$$

$$C_1 = 90 + 0,6Y$$

(ii) Fungsi tabungan:

$$S_1 = -a + (1-b)(1-t)Y$$

$$S_1 = -90 + (1-0,75)(1-0,20)Y$$

$$S_1 = -90 + 0,2Y$$

✓ Pendekatan Grafik

Secara grafik dengan jelas boleh ditunjukkan akibat dari pungutan pajak ke atas fungsi konsumsi dan fungsi tabungan. Dua pasangan grafik dibuat untuk menunjukkan akibat pajak ke atas fungsi konsumsi dan tabungan. Gambar 12 menunjukkan gambaran umum mengenai akibat pajak ke atas fungsi konsumsi dan tabungan, dan Gambar 13 menunjukkan gambaran mengenai akibat pajak ke atas fungsi konsumsi dan tabungan berdasarkan data yang terdapat dalam Tabel 12 dan Tabel 13.

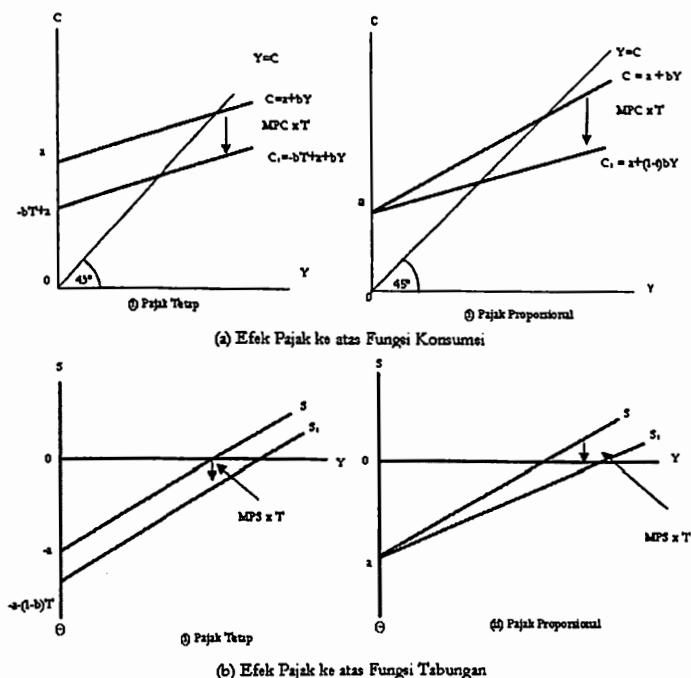

Gambar 12. Efek pajak ke atas Fungsi Konsumsi dan Tabungan (Persamaan Umum)

Persamaan Umum Gambar 12 terbagi kepada dua bagian. Grafik (a) menunjukkan efek pajak tetap dan pajak proporsional ke atas fungsi konsumsi. Sebelum pajak, fungsi konsumsi adalah $C = a + bY$. Pajak tetap mengurangi konsumsi sebanyak $\Delta C = -bT$ dan menyebabkan fungsi konsumsi bergeser pada $C_1 = -bT + a + bY$, yaitu pengurangan sebanyak $-bT = -MPC \cdot T$

Pajak proporsional akan mengurangi konsumsi dari $C = a + bY$ menjadi: $C_1 = a + bY - btY$ atau $C_1 = a + bY - MPC \cdot T$, yaitu pengurangan sebanyak $MPC \cdot T$. Perlu diingat bahwa nilai $bT = MPC \cdot T$ adalah tetap (karena T tetap), akan tetapi nilai $btY = MPC \cdot T$ adalah semakin besar apabila Y meningkat karena $T = tY$. Maka $\Delta C = -btY$. Dengan demikian fungsi konsumsi (C_1) berubah menjadi: $C_1 = a + b(1-t)Y$.

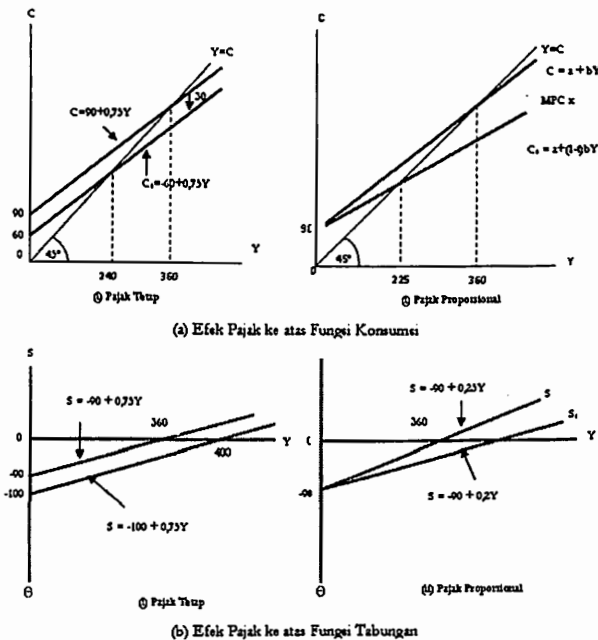

Gambar 13. Efek pajak ke atas Fungsi Konsumsi dan Tabungan (Contoh Angka)

Efek pajak tetap dan proporsional terhadap tabungan ditunjukkan dalam grafik (b). pajak tetap menyebabkan fungsi tabungan asal, yaitu: $S = -a + (1-b)Y$ berubah menjadi $S_1 = -(1-b)T - a + (1-b)Y$. pajak proporsional menyebabkan fungsi tabungan berubah dari $S = -a + (1-b)Y$ menjadi $S_1 = -a + (1-b)(1-t)Y$.

Persamaan Angka Gambar 13 juga terbagi kepada dua bagian. Grafik (a) menggambarkan efek pajak tetap dan pajak proporsional ke atas fungsi konsumsi. Grafik (b) menggambarkan efek pajak tetap dan proporsional ke atas fungsi tabungan.

C. Pengeluaran Pemerintah

Pajak yang diterima pemerintah digunakan untuk membiayai berbagai kegiatan pemerintah. Di negara-negara yang sudah sangat maju pajak adalah sumber utama dari perbelanjaan pemerintah. Sebagian dari pengeluaran pemerintah adalah untuk membiayai administrasi pemerintahan dan sebagian lainnya adalah untuk membiayai kegiatan-kegiatan pembangunan. Membayar gaji pegawai-pegawai pemerintah, membiayai sistem pendidikan dan kesehatan rakyat, membiayai perbelanjaan untuk angkatan bersenjata, dan membiayai berbagai jenis infrastruktur yang penting artinya dalam pembangunan adalah beberapa bidang penting yang akan dibiayai pemerintah. Perbelanjaan-perbelanjaan tersebut akan meningkatkan pengeluaran agregat dan mempertinggi tingkat kegiatan ekonomi negara.

1. Penentu-Penentu Pengeluaran Pemerintah

Jumlah pengeluaran pemerintah yang akan dilakukan dalam suatu periode tertentu tergantung kepada banyak faktor. Yang penting di antaranya adalah: jumlah pajak yang akan diterima, tujuan-tujuan kegiatan ekonomi jangka pendek dan pembangunan ekonomi jangka panjang, dan pertimbangan politik dan keamanan.

- a) Proyeksi jumlah pajak yang diterima Salah satu faktor penting yang menentukan besarnya pengeluaran pemerintah adalah jumlah pajak yang diramalkan. Dalam menyusun anggaran belanjanya pemerintah harus

terlebih dahulu membuat proyeksi mengenai jumlah pajak yang akan diterimanya. Makin banyak jumlah pajak yang dapat dikumpulkan, makin banyak pula perbelanjaan pemerintah yang akan dilakukan.

- b) Tujuan-tujuan ekonomi yang ingin dicapai Faktor yang lebih penting dalam penentuan pengeluaran pemerintah adalah tujuan-tujuan ekonomi yang ingin dicapai pemerintah. Pemerintah penting sekali peranannya dalam perekonomian. Kegiatannya dapat memanipulasi/ mengatur kegiatan ekonomi ke arah yang diinginkan. Beberapa tujuan penting dari kegiatan pemerintah adalah mengatasi masalah pengangguran, menghindari inflasi dan mempercepat pembangunan ekonomi dalam jangka panjang. Untuk memenuhi tujuan-tujuan tersebut sering sekali pemerintah membelanjakan uang yang jauh lebih besar dari pendapatan yang diperoleh dari pajak. Untuk mengatasi pengangguran dan pertumbuhan ekonomi yang lambat, misalnya, pemerintah perlu membiayai pembangunan infrastruktur-irigasi, jalan-jalan, pelabuhan-dan mengembangkan pendidikan. Usaha seperti itu memerlukan banyak uang, dan pendapatan dari pajak saja tidak cukup untuk membiayainya. Maka, untuk memperoleh dana yang diperlukan pemerintah terpaksa meminjam atau mencetak uang.
- c) Pertimbangan politik dan keamanan Pertimbangan-pertimbangan politik dan kestabilan negara selalu menjadi salah satu tujuan penting dalam menyusun anggaran belanja pemerintah. Kekacauan politik, perselisihan di antara berbagai golongan masyarakat dan daerah sering berlaku di berbagai negara di dunia. Keadaannya seperti itu akan menyebabkan kenaikan perbelanjaan pemerintah yang sangat besar, terutama apabila operasi militer perlu dilakukan. Ancaman kestabilan dari negara luar juga dapat menimbulkan kenaikan yang besar dalam pengeluaran ketentaraan dan

akan memaksa pemerintah membelanjakan uang yang jauh lebih besar dari pendapatan pajak.

2. Fungsi Pengeluaran Pemerintah

Dari uraian mengenai faktor-faktor yang mempengaruhi pengeluaran pemerintah di atas, dapat disimpulkan bahwa pendapatan nasional tidak memegang peranan yang penting dalam menentukan perbelanjaan pemerintah. Dengan perkataan lain, pengeluaran pemerintah pada suatu periode tertentu dan perubahannya dari suatu periode ke periode lainnya tidak didasarkan kepada tingkat pendapatan nasional dan pertumbuhan pendapatan nasional. Dalam masa kemunduran ekonomi, misalnya, pendapatan pajak berkurang. Tetapi untuk mengatasi pengangguran itu pemerintah perlu melakukan lebih banyak program-program pembangunan, maka pengeluaran pemerintah perlu ditambah. Sebaliknya, pada waktu inflasi dan tingkat kemakmuran tinggi, pemerintah harus lebih berhati-hati dalam perbelanjaannya. Harus dijaga agar pengeluaran pemerintah tidak memperburuk keadaan inflasi yang berlaku.

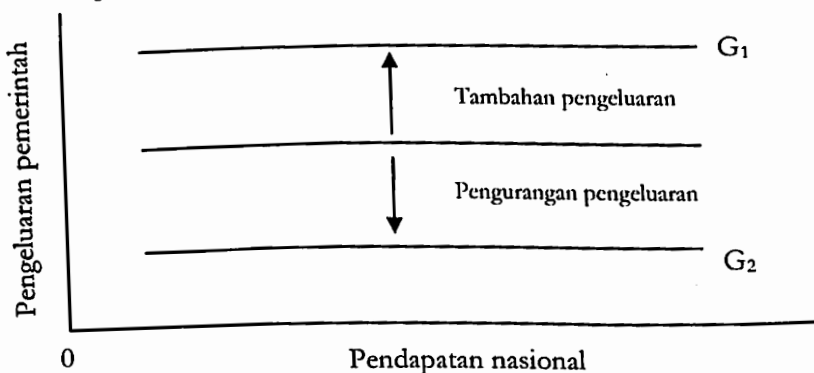

Gambar 14. Fungsi Pengeluaran Pemerintah

Berdasarkan pada alasan yang baru diterangkan di atas, fungsi perbelanjaan pemerintah adalah seperti yang digambarkan dalam Gambar 5.4 yaitu ia sejajar dengan sumbu datar dan segenap besarnya tidak tergantung kepada pendapatan nasional. Ini berarti, seperti dengan sifat pengeluaran untuk investasi, perbelanjaan pemerintah adalah *perbelanjaan otonomi*. Perubahan-

perubahan perbantuan pemerintah digambarkan dalam bentuk perpindahan fungsi pengeluaran pemerintah ke atas atau ke bawah. Sebagai contoh, misalkan dalam suatu periode tertentu pengeluaran pemerintah adalah sebanyak G rupiah. Maka dalam grafik, fungsi pengeluaran.

Pemerintah adalah seperti ditunjukkan oleh fungsi G . pada periode berikut misalkan berlaku pengangguran yang sangat buruk dan untuk mengatasi pemerintah melakukan perbelanjaan yang lebih banyak, yaitu sebanyak G_1 . Langkah ini memindahkan fungsi G ke atas. Sebaliknya, apabila ekonomi menghadapi masalah inflasi, pemerintah berusaha menurunkan pengeluarannya dan perubahan ini digambarkan oleh perpindahan fungsi perbelanjaan pemerintah dari G menjadi G_2 .

D. Keseimbangan dalam Perekonomian Tiga Sektor

Keseimbangan pendapatan nasional dalam perekonomian tiga sektor dibedakan dalam dua keadaan, yaitu: (1) dalam perekonomian di mana sistem pajaknya adalah sistem pajak tetap, dan (2) Dalam perekonomian di mana sistem pajaknya adalah pajak proporsional. Untuk setiap keadaan, tiga pendekatan penentuan keseimbangan pendapatan nasional akan diterangkan: dengan menggunakan contoh angka, secara grafik dan dengan analisis secara aljabar.

1. Pajak Tetap dan Keseimbangan Pendapatan

Untuk menerangkan keseimbangan pendapatan nasional dalam perekonomian di mana sistem pajaknya adalah pajak tetap, digunakan pemisalan-pemisalan di bawah ini: (a) Jumlah pajak dan sifat hubungan di antara pendapatan nasional, konsumsi dan tabungan adalah seperti dalam Bagian 2, Tabel 12. Dengan demikian fungsi konsumsi adalah $C = 60 + 0,75Y$ (fungsi konsumsi sesudah pajak) dan fungsi tabungan adalah $S = -100 + 0,25Y$. pajak adalah $T = 40$, dan (2) Investasi sektor perusahaan adalah $I = 120$ (triliun rupiah) dan pengeluaran pemerintah adalah $G = 60$ (triliun rupiah). Dengan pemisalan-pemisalan di atas dapat di tunjukkan keseimbangan pendapatan nasional dalam perekonomian tiga sektor.

- **Keseimbangan Secara Angka**

Data yang ditunjukkan dalam Tabel 13, kolom (1), (2), (3), dan (4) adalah data pendapatan nasional, pajak, konsumsi dan tabungan seperti yang terdapat dalam Bagian 2, Tabel 12. Ini adalah sesuai dengan pemisalan yang dibuat di atas. Seterusnya kolom (5) dan (6) berturut-turut menunjukkan investasi perusahaan dan pengeluaran pemerintah. Kolom (7) menunjukkan pengeluaran agregat (AE) dalam perekonomian tiga sektor, dan nilainya dihitung dengan formula: $AE = C + I + G$.

Data dalam Tabel 13 menunjukkan bahwa apabila pendapatan nasional adalah lebih kecil dari Rp 960 triliun, berlaku keadaan di mana: $AE > Y$ yaitu pengeluaran agregat lebih besar dari pendapatan nasional. Ini jelas terlihat membandingkan kolom (1) dan (7). Kelebihan perbelanjaan

Tabel 14. Pajak Tetap dan Keseimbangan Pendapatan (dalam triliun rupiah)

Y (1)	T (2)	C (3)	S (4)	I (5)	G (6)	AE = C + I + G (7)	Keadaan Ekonomi (8)
0	40	60	-100	120	60	240	Ekspansi
240	40	240	-40	120	60	420	
480	40	420	20	120	60	600	
720	40	600	80	120	60	720	
960	40	780	140	120	60	960	Seimbang
1.200	40	960	200	120	60	1.040	Kontraksi
1.440	40	1.040	260	120	60	1.220	

Agregat berlaku dan ini akan mendorong dilakukannya ekspansi dalam kegiatan ekonomi. Sebaliknya, apabila pendapatan nasional lebih besar dan Rp 960 triliun, $AE < Y$. Berarti lebih banyak produksi nasional kalau dibandingkan dengan perbelanjaan dalam perekonomian. Kenaikan stok barang berlaku dan akan mendorong kepada kontraksi (penurunan) dalam kegiatan ekonomi. Ini berarti, keseimbangan pendapatan nasional akan dicapai pada pendapatan nasional sebanyak Rp 960

triliun, yaitu dalam keadaan dimana pendapatan nasional adalah sam dengan pengeluaran agregat. Dalam keseimbangan ini keinginan perusahaan-perusahaan untuk memproduksi barang dan jasa (ditunjukkan oleh nilai Y) adalah sesuai (sama) dengan perbelanjaan yang akan dilakukan dalam ekonomi yaitu oleh rumah tangga, para penanam modal dan pemerintah (ditunjukkan oleh AE).

Telah dijelaskan sebelumnya bahwa apabila penurunan agregat adalah sama dengan pengeluaran agregat ($Y = C + I + G$) maka bocoran sama dengan suntikan ($S + T = I + G$). Data Tabel 14 juga menunjukkan keseimbangan bocoran suntikan tersebut. Bocoran ($S + T$) adalah $140 + 40 = 180$ (triliun rupiah) dan suntikan ($I + G$) adalah $120 + 60 = 180$ (triliun rupiah).

• Keseimbangan Secara Grafik

Gamabaran secara grafik dapat dibedakan kepada dua pendekatan, yaitu

- (i) Pendekatan penawaran agregat – pengeluaran agregat ($Y = AE$).
- (ii) Pendekatan suntikan – bocoran ($J = W$).

Dengan menggunakan pendekatan penawarn agregat – pengeluaran agregat, keseimbangan pendapatan nasional dicapai apabila fungsi pengeluaran agregat $C + I + G$ memotong garis 45-derajat (garis $Y = AE$). Titik perpotongan kedua garis tersebut meng-gambarkan keseimbangan perekonomian dimana: $Y = C + I + G$. Dalam pendekatan suntikan-bocoran, keseimbangan tercapai pada perpotongan fungsi suntikan ($I + G$) dan fungsi bocoran ($S + T$).

Garfik (a) dalam Gambar 15 menunjukkan keseimbangan pendapatan nasional menurut pendekatan penawaran agregat-pengeluaran agregat. Berdasarkan data dalam Tabel 14 fungsi konsumsi adalah $C = 60 + 0,75Y$ dan fungsi perbelanjaan agregat adalah $AE = 240 + 0,75Y$. Fungsi konsumsi memotong garis 45-derajat (yaitu dimana $Y = C$) pada $Y = 240$ dan fungsi perbelanjaan agregat AE memotong garis 45-derajat apabila pendapatan rasional mencapai

keselimbangan pada E dan pendapatan negara adalah: $Y = 960$.

Gratik (b) dalam Gambar 15 menunjukkan keseimbangan mengikut pendekatan suntikan-bocoran. Fungsi suntikan adalah: $I + G = 120 + 60 = 180$, dan fungsi bocoran adalah: $S + T = (-100 + 0,25Y) + 40 = -60 + 0,25Y$. Pada Fungsi bocoran memotong sumbu datar pada $Y = 240$. Pada pendapatan nasional ini, $Y = C$ (lihat penjelasan di atas), maka $S + T$ harus bernilai 0 (dan memotong sumbu datar), oleh karena $Y = C + S + T$ maka apabila $Y = C$ haruslah: $S + T = 0$. Fungsi suntika $J = I + G$ akan dipotong oleh fungsi bocoran $W = S + T$ pada kedua pendapatan nasional mencapai keseimbangan, yaitu pada pendapatan nasional $Y = 960$.

• Keseimbangan Secara Aljabar

Dalam pendekatan penawaran agregat- permintaan agregat, keseimbangan pendapatan nasional dicapai apabila $Y = C + I + G$. Dalam contoh angka telah dimisalkan dan diterangkan bahwa

$$\begin{aligned} \text{(i)} \quad C &= 60 + 0,75Y \text{ dan } S = -100 + 0,25Y \\ \text{(ii)} \quad I &= 120 \\ \text{(iii)} \quad G &= 60 \end{aligned}$$

Dengan demikian pendekatan nasional pada keseimbangan adalah (dalam triliun rupiah)

$$\begin{aligned} Y &= C + I + G \\ Y &= 60 + 0,75Y + 120 + 60 \\ 0,25Y &= 240 \\ Y &= 960 \end{aligned}$$

Pendapatan nasional pada keseimbangan dapat juga dihitung dengan menggunakan pendekatan suntikan (injection atau J) sama dengan bocoran (withdrawal atau W), yaitu $J = I + G$ sama dengan $W = S + T$ (nilai dalam triliun rupiah):

$$\begin{aligned} I + G &= S + T \\ 120 + 60 &= -100 + 0,25Y + 40 \\ 0,25Y &= 240 \\ Y &= 960 \end{aligned}$$

2. Pajak Proporsional dan Keseimbangan Pendapatan

Untuk menerangkan keseimbangan pendapatan nasional dalam perekonomian yang menggunakan sistem pajak proporsional digunakan pemisalan-pemisalan di bawah ini.

- (i) Persentasi (kadar) pajak dan sifat hubungan di antara pendapatan nasional, konsumsi dan tabungan adalah seperti dalam Bagian 2 Tabel 13. Maka fungsi konsumsi adalah $C = 90 + 0,60Y$ dan fungsi tabungan adalah $S = -90 + 0,20Y$. Fungsi pajak adalah $T = 0,20Y$.
- (ii) Investasi perusahaan adalah $I = 150$ (triliun rupiah) dan pengeluaran pemerintah $G = 240$ (triliun rupiah).

Berdasarkan pemisalan di atas dalam uraian berikut di terangkan keseimbangan pendapatan nasional secara angka, grafik, dan aljabar.

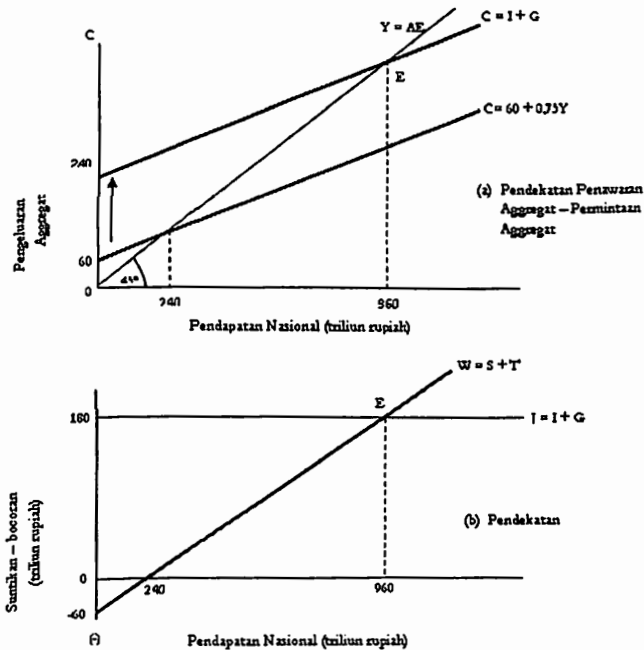

Gambar 15. Pajak Tetap dan Keseimbangan Pendapatan Nasional

• **Keseimbangan Secara Angka**

Keseimbangan ini ditunjukkan dalam Tabel 15. Data dalam kolom (1), (2), (3), dan (4) adalah seperti yang terdapat dalam Tabel 13 Bagian 2. Investasi perusahaan dan pengeluaran pemerintah berturut-turut ditunjukkan dalam kolom (5) dan (6). Pembelanjaan agregat ($AE = C + I + G$) ditunjukkan dalam kolom (7).

Apabila dibandingkan data dalam kolom (1) yang menunjukkan data pendapatan nasional dengan data dalam kolom (7), yaitu data pengeluaran agregat, didapati bahwa apabila pendapatan nasional kurang dari $Y = 1200$ (triliun rupiah) maka pengeluaran agregat melebihi pendapatan nasional ($AE > Y$) dan ini akan menyebabkan ekspansi dalam ekonomi. Apabila $Y > 1200$ (misalnya pada $Y = 1440$ triliun rupiah) pengeluaran agregat kurang dari pendapatan nasional. Stock barang dalam perekonomian bertambah dan kontraksi dalam kegiatan ekonomi berlaku. Keseimbangan pendapatan nasional dicapai apabila $Y = 1200$ (triliun rupiah) karena pada tingkat ini pengeluaran agregat sama dengan pendapatan nasional ini juga suntikan sama dengan bocoran, yaitu $I + G = 150 + 240 = 390$ dan $S + T = 150 + 240 = 390$.

Tabel 15. Pajak Proporsional dan Keseimbangan Pendapatan (dalam triliun rupiah)

Y (1)	T (2)	C (3)	S (4)	I (5)	G (6)	AE = C + I + G (7)	Keadaan Ekonomi (8)
0	0	90	-100	150	240	480	Ekspansi
240	48	234	-40	150	240	624	
480	96	278	20	150	240	768	
720	144	522	80	150	240	912	
960	192	666		150	240	1.056	
1.200	240	810	150	150	240	1.200	Seimbang
1.440	288	954	198	150	240	1.344	Kontraksi

- **Keseimbangan Secara Angka**

Grafik (a) dalam Gambar 16 menunjukkan keseimbangan mengikut pendekatan penawaran agregat – pengeluaran agregat. Fungsi konsumsi adalah $C = 90 + 0,60Y$ dan fungsi perbelanjaan agregat adalah $AE = 480 + 0,60Y$. Fungsi konsumsi memotong garis 45-derajat apabila pendapatan nasional mencapai keseimbangan ($Y = 1200$). Sedangkan Grafik (b) dalam menunjukkan keseimbangan mengikut pendekatan suntikan-bocoran. Fungsi suntikan adalah $I + G = 150 + 240 = 390$ dan fungsi bocoran $S + T = -90 + 0,20Y + 0,20Y = -90 + 0,40Y$. Fungsi bocoran memotong sumbu datar pada $Y = 225$ (yaitu pada pendapatan nasional di mana $C = Y$) dan memotong fungsi suntikan pada $Y = 1200$, yaitu pendapatan nasional yang dicapai pada tingkat keseimbangan.

- **Keseimbangan Secara Aljabar**

Persamaan konsumsi dan tabungan adalah:

$$(i) \quad C = 90 + 0,60Y$$

$$(ii) \quad S = -90 + 0,20Y$$

Sedangkan $I = 150$ dan $G = 240$. Menurut pendekatan penawaran agregat-pengeluaran agregat keseimbangan dicapai pada $Y = C + I + G$. Dengan demikian pendapatan nasional adalah (dalam triliun rupiah):

$$Y = 90 + 0,60Y + 150 + 240$$

$$0,40Y = 480$$

$$Y = 1200$$

Keseimbangan menurut pendekatan suntikan-bocoran dicapai apabila $I + G = S + T$. dengan demikian pendapatan nasional adalah (dalam triliun rupiah):

$$I + G = S + T$$

$$150 + 240 = -90 + 0,20Y + 0,20Y$$

$$0,40Y = 480$$

$$Y = 1200$$

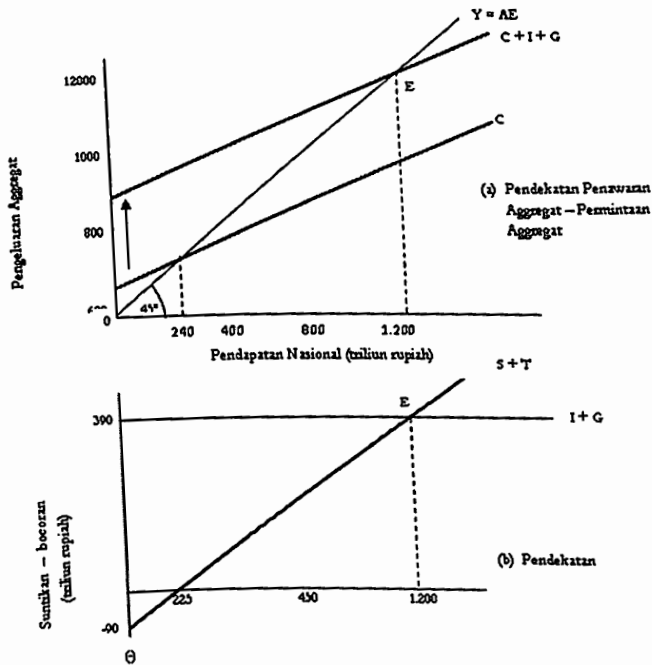

Gambar 16. Pajak Tetap dan Keseimbangan Pendapatan Nasional

E. Multiplier dalam Perekonomian Tiga Sektor

Dalam perekonomian tiga sektor perubahan-perubahan perbelanjaan agregat akan menimbulkan perubahan dalam pendapatan nasional sebanyak beberapa kali lebih besar dari perubahan perbelanjaan agregat yang asal. Seperti yang telah diterangkan ketika membicarakan mengenai perekonomian dua sektor pada bab yang lalu, keadaan tersebut akan berlaku sebagai akibat adanya proses multiplier. Untuk melihat mengenai proses multiplier dalam perekonomian tiga sektor, dua analisis akan dibuat, yaitu: *analisis dengan menggunakan contoh angka dan dengan analisis secara aljabar.*

1. Multiplier dalam Angka

Dalam contoh angka ini digambarkan dua keadaan, yaitu dalam perekonomian yang sistem pajaknya adalah pajak tetap dan

dalam perekonomian di mana sistem pajaknya adalah pajak proporsional. Dalam kedua keadaan tersebut dimisalkan sektor perusahaan memutuskan untuk menambah investasi sebanyak Rp 20 triliun. Dalam perekonomian tersebut kecondongan konsumsi marginal pendapatan dispoebel (MPC) adalah 0,75 dan pajak proporsional adalah $T = 0,20Y$. Proses multiplier dalam perekonomian dengan sistem pajak tetap, dan di Bagian 2 digambarkan proses multiplier yang akan berlaku dalam perekonomian dengan sistem pajak proporsional.

Tabel 16. Multiplier dalam Ekonomi Tiga Sektor (dalam triliun rupiah)

Tahap Proses Multiplier	Pertambahan Pendapatan Nasional (ΔY)	Pertambahan Pajak (ΔT)	Pertambahan Pendapatan Disposable (ΔY_d)	Pertambahan Konsumsi (ΔC)	Pertambahan Tabungan (ΔS)
Bagian 1: Sistem Pajak Tetap					
I	$\Delta I - \Delta Y_1 = 20$	0	20	15	5
II	$\Delta Y_2 = 15$	0	25	11,25	3,75
III	$\Delta Y_3 = 11,25$	0	11	8,4375	2,8125
dst
Jumlah total	$\Delta Y = 80$	$\Delta T = 0$	$\Delta Y_d = 80$	$\Delta C = 60$	$\Delta S = 20$
Bagian 2: Sistem pajak Proporsional					
I	$\Delta I - \Delta Y_1 = 20$	4	16	12	4
II	$\Delta Y_2 = 12$	3,2	12,8	9,6	3,2
III	$\Delta Y_3 = 9,6$	1,92	7,68	5,76	1,92
dst
Jumlah total	$\Delta Y = 50$	$\Delta T = 10$	$\Delta Y_d = 40$	$\Delta C = 30$	$\Delta S = 10$

Contoh angka dalam bagian 1 menunjukkan tambahan investasi sebanyak $\Delta I = 20$ pada mulanya (pada tahap pertama proses multiplier) akan menambah pendapatan nasional sebanyak $\Delta Y_1 = 20$. Kenaikan ini tidak menambah pajak ($\Delta T = 0$). Maka pendapatan dispoebel bertambah sebanyak $\Delta Y_d = \Delta I$ juga. Tambahan pendapatan ini menyebabkan konsumsi rumah tangga bertambah sebanyak $\Delta C = 0,75(20) = 15$ dan tabungan sebanyak $\Delta S = 0,25(20) = 5$. Pertambahan konsumsi rumah tangga sebanyak $\Delta C = 15$ akan menambah pendapatan nasional sebanyak $\Delta Y_2 = \Delta C = 15$. Pertambahan ini akan menimbulkan tahap *kedua* proses multiplier. Pada akhir proses multiplier tersebut pendapatan nasional bertambah sebanyak Rp 80 triliun, konsumsi sebanyak Rp 60 triliun dan tabungan sebanyak Rp 20 triliun. Dalam contoh

ditunjukkan bahwa pendapatan nasional bertambah 4 kali lipat dari pertambahan investasi.

Contoh angka dalam bagian 2 menggambarkan bagaimana pajak proporsional akan memengaruhi proses multiplier. Pada tahap I dari proses multiplier, pertambahan investasi sebanyak $\Delta I = 20$ akan menyebabkan pertambahan pendapatan nasional yang sama besarnya, yaitu $\Delta Y_1 = \Delta I = 20$. Pertambahan pendapatan nasional ini menyebabkan pajak bertambah sebanyak $\Delta T = 0,20(20) = 4$, dan oleh sebab itu pendapatan disposable akan bertambah sebanyak $\Delta Y_d = 20 - 4 = 16$. Kenaikan pendapatan disposable ini akan menambah konsumsi rumah tangga sebanyak $\Delta C = 0,75(16) = 12$ dan tabungan sebanyak $\Delta S = 0,25(16) = 4$. Kenaikan konsumsi sebanyak $\Delta C = 12$ akan menaikkan pendapatan nasional lagi, yaitu sebanyak $\Delta C = \Delta Y_1 = 12$, dan ini akan menciptakan tahap II dari proses multiplier. Apabila proses multiplier ini terus berjalan, pada akhirnya pendapatan nasional terus bertambah sebanyak 50 triliun, sedangkan pajak, konsumsi dan tabungan berturut-turut bertambah sebanyak 10 triliun, Rp 30 triliun dan Rp 10 triliun. Contoh ini menunjukkan dalam perekonomian dengan sistem pajak proporsional pendapatan nasional bertambah hanya $2\frac{1}{2}$ kali lipat dari pertambahan investasi yang mula-mula dilakukan.

Seharusnya, dari kedua contoh yang dibuat dapat pula disimpulkan bahwa multiplier adalah lebih besar dalam sistem pajak tetap kalau dibandingkan dengan sistem pajakproporsional.

2. Menghitung Nilai Multiplier

Uraian mengenai proses multiplier dengan menggunakan contoh angka dapat menerangkan bagaimana proses tersebut terwujud, tetapi tidak menerangkan secara jelas bagaimana menentukan besarnya nilai multiplier. Perhitungan nilai multiplier dapat lebih mudah dilakukan dengan menggunakan aljabar. Dalam perekonomian tiga sektor, perubahan perbelanjaan agregat bukan saja diakibatkan oleh perubahan dalam investasi, tetapi juga oleh pajak dan pengeluaran pemerintah. Besarnya nilai multiplier dari perubahan berbagai faktor tersebut akan diterangkan dalam uraian berikut. Tiga jenis multiplier akan ditentukan besarnya, yaitu multiplier investasi, multiplier pengeluaran pemerintah dan multiplier perubahan pajak.

Perhitungan nilai multiplier yang akan diterangkan menggunakan pemisalan-pemisalan seperti : (i) Fungsi konsumsi adalah $C = a + Y_d$, (ii) Dua bentuk sistem pajak akan digunakan. Dalam contoh yang pajaknya adalah pajak tetap, yaitu $T = T_x$, sedangkan dalam contoh kedua pajaknya adalah pajak proporsional, yaitu $T = tY$, dan (iii) Fungsi investasi yang asal adalah I dan fungsi pengeluaran pemerintah yang asal adalah G

• **Multiplier Investasi**

Untuk menghitung nilai multiplier investasi, dimisalkan nilai investasi bertambah dari I menjadi I_1 dan besar pertambahannya adalah ΔI .

- 1) Sistem pajak tetap. Dalam perekonomian bersistem pajak tetap, keseimbangan pendapatan nasional yang sah adalah:

$$\begin{aligned}
 Y &= C + I + G \\
 Y &= a + bY_d + I + G \\
 Y &= a + b(Y - T_x) + I + G \\
 Y &= a + bY - bT_x + I + G \\
 Y - bY &= a - bT_x + I + G \\
 &1 \\
 Y &= \frac{1}{1 - b} (a - bT_x + I + G)
 \end{aligned}$$

Pertambahan investasi sebanyak ΔI (dari I menjadi I_1) menyebabkan pendapatan nasional meningkat menjadi Y_1 , dan nilainya dapat dihitung dengan menggunakan persamaan berikut:

$$\begin{aligned}
 Y_1 &= C + I + \Delta I + G \\
 Y_1 &= a + bY_d + I + \Delta I + G \\
 Y_1 &= a + b(Y_1 - T_x) + I + \Delta I + G \\
 Y_1 &= a + bY_1 - bT_x + I + \Delta I + G \\
 Y_1 - bY_1 &= a - bT_x + I + \Delta I + G \\
 &1 \\
 Y_1 &= \frac{1}{1 - b} (a - bT_x + I + G)
 \end{aligned}$$

Perhitungan di atas menunjukkan pertambahan investasi sebesar ΔI akan menambah pendapatan nasional dari

$$G) \quad Y_1 = \frac{1}{1-b} (a - bT_x + I + \Delta I + G)$$

Dengan demikian proses multiplier menambah pendapatan nasional sebesar seperti yang dinyatakan persamaan berikut:

$$\Delta Y_1 = Y_1 - Y = \frac{1}{1-b} \Delta I$$

Dari persamaan ini dapat disimpulkan bahwa dalam perekonomian tiga sektor dengan pajak tetap, pertambahan investasi sebanyak ΔI akan menambah pendapatan nasional sebanyak $(1/1 - b)$ kali pertambahan investasi. Dengan demikian nilai multiplier, yaitu $\Delta Y/\Delta I$, adalah:

$$\text{Multiplier Investasi (pajak tetap)} = \frac{1}{1-b}$$

2) Sistem pajak proporsional
Sebelum ada kenaikan investasi tingkat pendapatan nasional dalam perekonomian adalah:

$$\begin{aligned} Y &= C + I + G \\ Y &= a + bY_d + I + G \\ Y &= a + b(1 - T)Y + I + G \\ Y &= a + bY - btY + I + G \\ Y - bY + bTY &= a + I + G \\ Y(1 - b + bt) &= a + I + G \\ Y &= \frac{1}{1-b} (a + I + G) \end{aligned}$$

Pertambahan investasi sebanyak ΔI (dari I menjadi I1) menyebabkan pendapatan nasional meningkat menjadi Y_1 dan nilainya dapat dihitung dengan menggunakan persamaan berikut:

$$\begin{aligned}
 Y_1 &= C + I + \Delta I + G \\
 Y_1 &= a + bY_d + I + \Delta I + G \\
 Y_1 &= a + bY_1 - bTY_1 + \Delta I + G \\
 Y_1 - b + bt &= a + I + \Delta I + G \\
 & \qquad \qquad \qquad 1 \\
 Y_1 &= \frac{1}{1 - b + bt} (a + I + \Delta I + G)
 \end{aligned}$$

Dari perhitungan di atas nyatalah bahwa pertumbuhan investasi sebanyak ΔI akan menaikkan pendapatan nasional dari

$$Y_1 = \frac{1}{1 - b + bt} (a + I + G)$$

Menjadi

$$Y_1 = \frac{1}{1 - b + bt} (a + I + \Delta I + G)$$

Yaitu suatu kenaikan pendapatan nasional (ΔY) sebanyak

$$\Delta Y = Y_1 - Y = \frac{1}{1 - b + bt} \Delta I$$

Dengan demikian pertambahan pendapatan nasional (ΔY) yang akan terwujud dalam perekonomian tiga sektor dengan sistem pajak proporsional adalah $(1/1 - b + bt)$ kali lipat dari pertambahan investasi (ΔI) yang berlaku. Berarti nilai multipliernya adalah:

$$\text{Multiplier Investasi} = \frac{1}{1 - b + bt} = \frac{1}{1 - b(1-t)}$$

Contoh Menghitung Multiplier Investasi

Dalam yang digambarkan dalam Tabel 16 dimisalkan:

- (i) $MPC = b = 0.75$
- (ii) Pajak proporsional adalah $T = 0.20Y$
- (iii) Pertambahan investasi adalah Rp 20 triliun.

Dengan menggunakan formula-formula yang telah diterangkan sekarang dapat ditentukan nilai multiplier investasi, yaitu banyaknya pertambahan pendapatan nasional sebagai akibat pertambahan investasi yang dimisalkan di atas. Multiplier dalam sistem pajak tetap, atau M_{pt} , adalah:

$$M_{pt} = \frac{1}{1 - b}$$

$$M_{pt} = \frac{1}{1 - 0,75}$$

$$M_{pt} = \frac{1}{0,25}$$

$$M_{pt} = 4$$

Sesuai dengan perhitungan dalam tabel 16, perhingan tersebut juga menunjukkan multiplier adalah 4. Pertambahan pendapatan nasional adalah: $\Delta Y = 4 (20) = 80$ triliun rupiah. Sedangkan multiplier dalam sistem pajak proporsional (M_{pp}) adalah sebagai berikut:

$$M_{pp} = \frac{1}{1 - b + bt}$$

$$M_{pp} = \frac{1}{1 - 0,75 + 0,75(0,20)}$$

$$M_{pp} = \frac{1}{1 - 0,75 + 0,15}$$

$$M_{pp} = 1/0,4 = 0,25$$

Sesuai dengan perhitungan dalam tabel 5.5, perhitungan dengan formula multiplier di atas juga menunjukkan bahwa multiplier adalah 2.5. Pertambahan dalam pendapatan nasional adalah: $\Delta Y = 2.5 (20) = 50$ triliun rupiah.

✓ Multiplier Pengeluaran Pemerintah

Investasi perusahaan dan pengeluaran pemerintah adalah komponen dari pengeluaran agregat. Kenaikan investasi secara langsung akan mengakibatkan kenaikan pengeluaran agregat. Maka pada tahap pertama dari proses multiplier, pertambahan investasi akan menaikkan pendapatan nasional yang sama besarnya. Pengeluaran pemerintah juga akan mengakibatkan pertambahan seperti itu, yaitu pada tahap pertama dari proses multiplier pertambahan pengeluaran pemerintah akan menaikkan pendapatan nasional yang sama besarnya. Sebagai akibat dari keadaan ini maka nilai multiplier dari perubahan investasi adalah sama dengan nilai multiplier dari perubahan pengeluaran pemerintah.

Dalam perekonomian yang menggunakan sistem pajak tetap, nilai multiplier pengeluaran pemerintah adalah $1/1 - b$ dan kenaikan pendapatan nasional (ΔY) dapat dihitung dengan persamaan:

$$\Delta Y = \frac{1}{1 - b} \Delta G$$

Dalam perekonomian menggunakan sistem pajak proporsional, nilai multiplier pengeluaran pajak pemerintah adalah $1/1 - b + bt$ dan kenaikan pendapatan nasional ΔY dapat dihitung dengan menggunakan persamaan:

$$\Delta Y = \frac{1}{1 - b + bt} \Delta G$$

1) Multiplier Pajak

Perubahan pajak menyebabkan efek yang berbeda dari yang diakibatkan oleh perubahan investasi dan perbelanjaan pemerintah. Perubahan pajak tidak secara langsung mengakibatkan pengeluaran agregat dan pendapatan nasional. Terlebih dahulu ia akan mempengaruhi pendapatan disposebel. Seterusnya perubahan pendapatan disposebel akan mempengaruhi konsumsi rumah tangga. Baru pada tingkat ini berlaku perubahan dalam pengeluaran agregat yang seterusnya akan mewujudkan proses multiplier dan perubahan pendapatan nasional.

Apabila dimisalkan pajak mengalami kenaikan sebesar ΔT maka pendapatan disposebel akan turun sebanyak $\Delta Y_d = \Delta T$ seterusnya konsumsi (dan pengeluaran agregat) akan turun sebanyak:

$$\Delta C = \Delta AE = MPC \times \Delta T$$

Karena $MPC < 1$, maka $MPC \times \Delta T$ adalah lebih kecil ΔT . Dengan demikian, dari persamaan di atas dapat diambil kesimpulan bahwa nilai multiplier pajak adalah lebih kecil dari multiplier yang diakibatkan oleh perubahan investasi atau pengeluaran pemerintah. Uraian dibawah ini akan menerangkan nilai multiplier dari perubahan pajak.

Dalam perekonomian yang bersistem pajak tetap, seperti telah ditunjukkan dalam uraian mengenai multiplier investasi, pendapatan nasional yang asal dapat dihitung dengan menggunakan formula berikut:

$$Y = \frac{1}{1 - b} (a - bT + I + G)$$

Apabila pajak diturunkan sebanyak ΔT maka konsumsi dan perbelanjaan agregat akan bertambah sebanyak:

$$\Delta C = \Delta AE = \Delta bT$$

Dengan demikian pendapatan nasional yang baru dapat dihitung dengan menggunakan persamaan:

$$Y = \frac{1}{1-b} (a - bT + b\Delta T + I + G)$$

Apabila pendapatan nasional yang baru (Y_1) dikurangi dengan pendapatan nasional yang asal (Y), tambahan pendapatan nasional yang wujud ($\Delta Y = Y_1 - Y$) adalah:

$$\Delta Y = \frac{1}{1-b} (b\Delta T)$$

$$\Delta Y = \frac{b}{1-b} (\Delta T)$$

Dari persamaan diatas dapat disimpulkan bahwa pengurangan pajak sebanyak ΔT akan menambah pendapatan nasional (ΔY) sebanyak $b/1-b$ dikali dengan pengurangan pajak yang dilakukan. Dalam pajak tetap nilai multiplier perubahan pajak (M_T) adalah:

$$M_T = \frac{\Delta Y}{\Delta T} = \frac{b}{1-b}$$

Sistem pajak proporsional Sekali lagi dimisalkan bahwa dalam perekonomian pajak yang dipungut dikurangi sebanyak ΔT . Maka fungsi konsumsi dan pengeluaran agregat akan mengalami pertambahan sebanyak:

$$\Delta C = \Delta AE = b\Delta T$$

Sebelum dilakukan pengurangan pajak, pendapatan nasional dalam perekonomian tiga sektor adalah (lihat uraian mengenai multiplier investasi):

$$Y = \frac{1}{1-b+bt} (a + I + G)$$

Pengurangan pajak sebesar ΔT menaikkan konsumsi sebanyak $b\Delta T$ dan menyebabkan kenaikan pendapatan nasional menjadi Y_1 yang nilainya dapat dihitung dengan menggunakan formula berikut:

$$Y = \frac{1}{1 - b + bt} (a + b\Delta T + I + G)$$

Dengan demikian pertambahan dalam pendapatan nasional ($\Delta Y = Y_1 - Y$) dapat ditentukan dengan menggunakan formula:

$$\Delta Y = \frac{1}{1 - b + bt} (b\Delta T)$$

atau

$$\Delta Y = \frac{b}{1 - b + bt} (\Delta T)$$

Persamaan tersebut menunjukkan bahwa pengurangan pajak sebanyak ΔT akan menaikkan pendapatan nasional sebanyak $b/1 - b + bt$ dikali dengan pengurangan pajak yang berlaku.

F. Masalah Makro Ekonomi dan Kebijakan Fiskal

Langkah-langkah pemerintah untuk membuat perubahan-perubahan dalam sistem pajak atau dalam perbelanjaannya dengan maksud untuk mengatasi masalah-masalah ekonomi yang dihadapi dinamakan kebijakan fiskal. Dalam suatu perekonomian tertutup, yaitu perekonomian yang tidak menjalankan kegiatan perdagangan luar negeri, dua masalah makroekonomi yang utama adalah *pengangguran* dan *inflasi*. Dalam bab tiga secara ringkas telah ditunjukkan pandangan Keynes yang pada hakikatnya berpendapat bahwa perekonomian selalu menghadapi masalah pengangguran dan campur tangan pemerintah yang aktif dalam perekonomian akan dapat membantu mengatasi masalah ini. *Salah satu bentuk dari campur tangan pemerintah yang dapat dilakukan adalah menjalankan kebijakan fiskal.*

Dalam usaha untuk menunjukkan konsumsi kebijakan fiskal dalam mengatasi masalah ekonomi yang dihadapi, bagian ini akan menerangkan dua hal berikut: (a) Menunjukkan bentuk masalah yang mungkin dihadapi dalam perekonomian. (b) Menerangkan bentuk langkah kebijakan fiskal dalam mengatasi masalah ekonomi yang dihadapi.

1. Masalah Pengangguran dan Inflasi

Tingkat kegiatan ekonomi negara yang wujud pada suatu waktu tertentu adalah berbentuk salah satu dari tiga keadaan berikut: a) Mencapai tingkat konsumsi tenaga kerja penuh, b) Menghadapi masalah pengangguran, dan c) Menghadapi masalah inflasi. Ketiga keadaan ini ditunjukkan dalam gambar 17 dan 18.

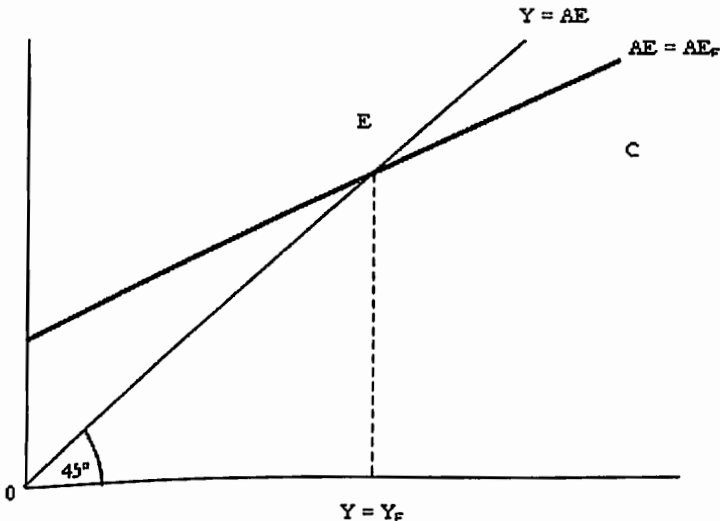

Gambar 17. Mencapai Tingkat Konsumsi TK Penuh

- ✓ Mencapai Tingkat Konsumsi Tenaga Kerja Penuh
Keadaan ini adalah keadaan yang ideal untuk setiap perekonomian, dan merupakan salah satu tujuan penting dari menjalankan kebijakan-kebijakan ekonomi. Perekonomian yang mencapai konsumsi tenaga kerja penuh ditunjukkan dalam

Gambar 17. Dalam perekonomian yang mencapai tingkat konsumsi tenaga kerja penuh, pengeluaran agregat yang sebenarnya wujud adalah sama dengan pengeluaran agregat yang diperlukan untuk mencapai tingkat konsumsi tenaga penuh. Dalam Gambar 17, $AE = AE_f$ di man AE adalah pengeluaran agregat sebenarnya, and AE_f adalah pengeluaran agregat yang diperlukan untuk mencapai tingkat konsumsi tenaga kerja penuh. Kedua fungsi pengeluaran agregat tersebut bertindih karena konsumsi tenaga kerja penuh tercapai. Pendapatan nasional adalah Y_f .

✓ Menghadapi Masalah Pengangguran

Masalah ini adalah masalah yang selalu dihadapi oleh setiap perekonomian. Akan tetapi sampai dimana seriusnya masalah itu berbeda dari satu negara ke negara lain. Terdapat negara-negara yang masalah penganggurannya sangat serius. Tetapi ada pula negara yang tingkat penganggurannya sangat rendah dan hampir mandekati tingkat konsumsi tenaga kerja penuh. Gambar 18 (a) menunjukkan keseimbangan perekonomian negara yang menghadapi masalah pengangguran. Masalah ini wujud karena pengeluaran agregat AE adalah dibawah pengeluaran agregat yang diperlukan untuk mencapai tingkat konsumsi tenaga kerja penuh (AE_f). Pendapatan nasional adalah Y , yaitu nilainya dibawah pendapatan nasional potensial (Y_f). Garis AB dinamakan jurang deflasi. Jurang deflasi adalah jumlah kekurangan perbelanjaan agregat yang diperlukan untuk mencapai konsumsi tenaga kerja penuh.

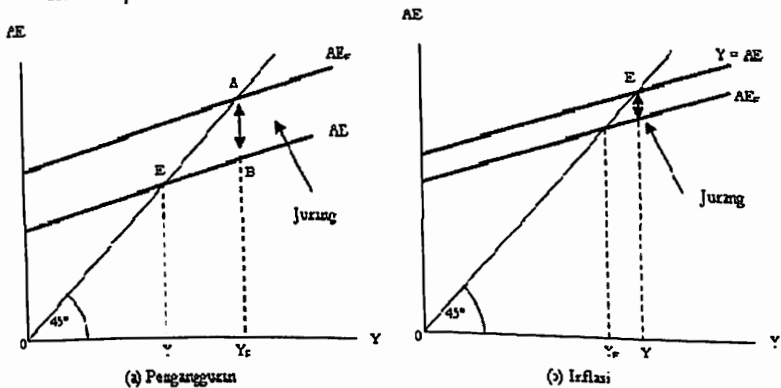

Gambar 18. Masalah Pengangguran dan Inflasi dalam Grafik

✓ Mengadapi Masalah Inflasi

Grafik (b) dari gambar 18 menunjukkan tingkat kegiatan ekonomi yang melebihi tingkat konsumsi tenaga kerja penuh dan berlaku inflasi. Pengeluaran agregat yang wujud adalah melebihi kemampuan dari perekonomian itu untuk memproduksi barang-barang dan jasa-jasa. Kelebihan permintaan tersebut akan menimbulkan kenaikan harga-harga. Ini dicerminkan oleh nilai Y yang lebih besar dari pada Y_f . Dalam keadaan yang sebenarnya pendapatan nasional riil yang wujud tidak dapat melebihi Y_f . Maka keadaan dimana $Y > Y_f$ hanya mungkin terjadi apabila harga-harga telah mengalami kenaikan, yang menyebabkan sejumlah barang tertentu sekarang mempunyai nilai yang lebih tinggi dari pada nilai sewaktu kenaikan harga-harga belum berlaku. Perbedaan diantara AE dengan AE_f dinamakan jurang inflasi. Yaitu kelebihan dalam pengeluaran agregat diatas pengeluaran agregat pada konsumsi tenaga kerja penuh yang menimbulkan kekurangan barang dan seterusnya kenaikan harga-harga

2. Peranan Kebijakan Fiskal

Kebijakan fiskal memegang peranan yang cukup penting dalam menstabilkan tingkat kegiatan ekonomi, dan menciptakan tingkat kegiatan ekonomi ke arah tingkat yang dikehendaki. Pandangan ini dikembangkan dalam buku Keynes yang sekarang menjadi landasan dalam perkembangan teori makroekonomi. Pandangan atau keyakinan ini sangat berbeda sekali yang dianut ahli-ahli ekonomi dan pihak pemerintah di zamannya ahli-ahli ekonomi klasik. Ahli ekonomi klasik menekankan tentang perlunya menjalankan anggaran belanja seimbang. Mereka menekankan tentang perlunya menjalankan sistem pasar bebas dan mengurangi campur tangan pemerintah, termasuk kebijakan fiskal yang aktif dalam kegiatan perekonomian.

Dalam dua dekade belakang ini isu apakah kebijakan fiskal harus secara aktif dilaksanakan atau pasar bebas perlu lebih ditekankan telah menjadi perdebatan yang hangat kembali. Pada

tingkat pembelajaran makroekonomi yang sekarang ini dicapai, belumlah waktunya untuk membicarakan perdebatan itu secara mendalam. Bagian ini hanya bertujuan untuk menunjukkan (i) bentuk-bentuk kebijakan fiskal yang dapat dilakukan untuk mengatasi masalah yang dihadapi, dan(ii) bagaimana efek dari kebijakan yang dijalankan tersebut.

- **Jurang Deflasi, Jurang Inflasi dan Kebijakan Fiskal**

Dengan menggunakan kebijakan fiskal pemerintah dapat mempengaruhi besarnya jurang deflasi atau jurang inflasi yang wujud dalam perekonomian. Apabila terdapat jurang deflasi tingkat kegiatan ekonomi belum mencapai potensinya yang maksimal dan pengangguran wujud. Dalam keadaan seperti ini pengeluaran agregat perlu dinaikkan. Kebijakan pemerintah itu akan menaikkan tingkat kegiatan ekonomi dan mengurangi pengangguran.

Langkah yang paling mudah yang dapat dilakukan pemerintah untuk mencapai tujuan itu adalah dengan menambah penganggurannya. Bersama dengan langkah ini, untuk menjamin agar jurang deflasi dapat diperkecil sejauh mungkin, pemerintah dapat pula mengurangi pajak yang dipungutnya dari para penerima pendapatan dan perusahaan-perusahaan. Langkah-langkah yang dijalankan pemerintah ini berkecondongan akan menimbulkan anggaran belanja defisit. Dengan demikian dapatlah dikatakan bahwa kebijakan anggaran belanja defisit dan pengangguran.

Di masa dimana jurang inflasi wujud, yaitu pengangguran agregat melebihi kemampuan perekonomian untuk memproduksi barang-barang dan jasa-jasa, kebijakan anggaran belanja surplus perlu dilakukan. Pada waktu itu pemerintah perlu mengurangi pengeluarannya. Apabila langkah ini belum mampu untuk mengatasi masalah kenaikan harga-harga yang berlaku, pemerintah dapat pula mengurangi pengeluaran agregat yang berlebihan itu dengan menaikkan tingkat dan jumlah pajak yang dipungut dari berbagai golongan masyarakat. Apabila pada mulanya anggaran belanja pemerintah adalah dalam keadaan seimbang, pengurangan pengeluarannya disatu pihak dan kenaikan pendapatan

pajaknya dilain pihak, akan menyebabkan anggaran belanja menjadi berbentuk anggaran belanja surplus.

- **Akibat Kebijakan Fiskal ke Atas Kegiatan Ekonomi**

Akibat jangka panjang dari langkah-langkah pemerintah yang baru diterangkan di atas untuk menstabilkan tingkat kegiatan ekonomi dapat ditunjukkan dengan menggunakan Gambar 19. di dalam grafik itu ditunjukkan pengaruh kebijakan fiskal ke atas naik turunnya tingkat kegiatan ekonomi dalam jangka panjang. Kurva (a) menggambarkan *siklus perusahaan (business cycle)* yang akan wujud apabila pemerintah tidak secara aktif menggunakan kebijakan anggaran belanjanya untuk mempengaruhi tingkat kegiatan ekonomi. Sedangkan kurva (b) menggambarkan siklus perusahaan yang wujud apabila pemerintah secara aktif menjalankan kebijakan fiskal. Dalam gambaran yang ditunjukkan oleh kurva (a) dan kurva (b) dapatlah disimpulkan bahwa apabila pemerintah secara aktif menggunakan kebijakan anggaran belanjanya sebagai alat untuk mempengaruhi tingkat kegiatan ekonomi maka: (i) masalah depresi dan pengangguran, atau (ii) masalah inflasi, dapat dikurangi seriusnya dan (iii) gerak naik turun siklus perusahaan dapat diperkecil. Berarti kegiatan ekonomi negara berjalan dengan stabil.

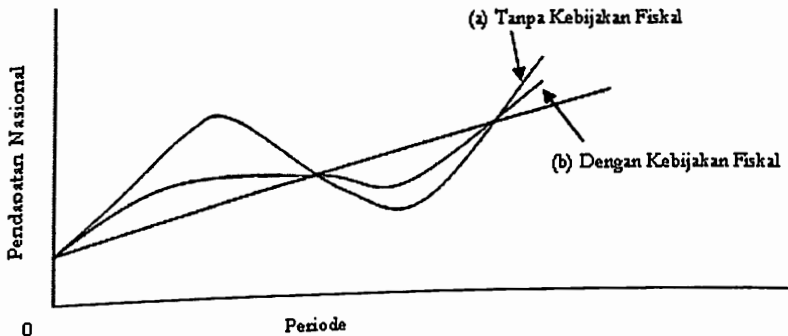

Gambar 19. Kebijakan Fiskal dan Kegiatan Ekonomi Negara

3. Bentuk Kebijakan Fiskal Diskresioner

Kebijakan fiskal yang terutama akan digunakan pemerintah untuk mengatasi masalah-masalah ekonomi yang sedang dihadapi dinamakan **kebijakan fiskal diskresioner** atau *discretionary fiscal policy*. Ia dapatlah diartikan sebagai langkah-langkah pemerintah untuk mengubah pengeluarannya atau pemungutan pajaknya dengan tujuan untuk (i) mengurangi naik turun tingkat kegiatan ekonomi dari waktu ke waktu, dan (ii) menciptakan suatu tingkat kegiatan ekonomi yang mencapai tingkat konsumsi tingkat tenaga kerja yang tinggi, tidak menghadapi masalah inflasi, dan selalu mengalami perubahan yang memuaskan.

Dari penjelasan mengenai arti dari kebijakan fiskal diskresioner ini dapat disimpulkan bahwa terdapat dua macam alat yang digunakan oleh pemerintah untuk menjalankan kebijakan tersebut:

- a) Membuat perubahan-perubahan ke atas perubahannya
- b) Membuat perubahan-perubahan ke atas pajak yang dipungutnya

Dalam pelaksanaannya, kedua alat kebijakan fiskal diskresioner tersebut dapat digunakan secara tersendiri atau merupakan gabungan dari kedua-duanya. Maka pada hakikatnya kebijakan fiskal diskresioner dapat dibedakan di dalam tiga bentuk, yaitu:

- a) Membuat perubahan keatas pengeluaran pemerintah
- b) Membuat perubahan keatas sistem pemungutan pajak
- c) Secara serentak membuat perubahan dalam pengeluaran pemerintah dan sistem pemungutan pajak

Arah daripada perubahan dalam pengeluaran pemerintah dan perubahan sistem perpajakan yang perlu dilakukan tergantung kepada masalah yang sedang dihadapi. Hal ini telah disinggung didalam uraian sebelum ini. Di dalam masa dimana perekonomian berada dibawah tingkat konsumsi tenaga kerja penuh, dan pengangguran adalah

cukup tinggi tingkatnya, pemerintah haruslah berusaha untuk meningkatkan tingkat kegiatan ekonomi dan mengurangi pengangguran dengan melakukan langkah-langkah yang akan menaikkan pengeluaran agregat. Untuk mencapai tujuan ini pemerintah dapat memilih salah satu dari perubahan berikut:

- a) Menaikkan pengeluarannya tetapi tidak membuat perubahan apa-apa atas pajak yang dipungutnya
- b) Mempertahankan tingkat pengeluarannya tetapi menurunkan pajak yang dipungutnya
- c) Di satu pihak menaikkan pengeluarannya dan dilain pihak menurunkan pajak yang di pungutnya
- d) Pengeluarannya dan pemungutan pajaknya dinaikkan, dan kenaikan tersebut sama besarnya. Tujuan dari kebijakan seperti ini adalah untuk menjaga agar pendapatan dan pengeluaran pemerintah tetap seimbang

Perubahan-perubahan yang sebaliknya akan digunakan untuk mengatasi inflasi. Kebijakan yang dilakukan adalah:

- a) Mengurangi pengeluarannya, atau
- b) Menaikkan pajak yang dipungut, atau
- c) Mengurangi pengeluarannya dan menaikkan pajak yang dipungut, atau
- d) Mengurangi pengeluarannya dan mengurangi pajak yang di pungutnya dengan jumlah yang sama besarnya.

Bab Lima

ANALISIS PENDAPATAN NASIONAL EMPAT SEKTOR

A. Pendahuluan

Pada bagian ini akan dibahas mengenai keseimbangan pendapatan nasional empat sektor, yaitu dengan menambah satu lagi pelaku kegiatan ekonomi, yaitu sektor luar negeri. Analisis pendapatan nasional perekonomian empat sektor sering juga disebut sebagai analisis pendapatan nasional dengan perekonomian-an terbuka. Pada pembahasan sebelumnya, perekonomian masih tertutup karena tidak ada sektor luar negeri. Karena itu, analisis mengenai keseimbangan pendapatan nasional perlu disempurnakan dengan memperhatikan pula efek kegiatan perdagangan luar negeri, yaitu ekspor dan impor terhadap pengeluaran agregat, pendapatan nasional dan tingkat kegiatan suatu perekonomian.

Pendekatan akan digunakan untuk menerangkan bagaimana perekonomian empat sektor: rumah tangga, perusahaan, pemerintah, dan luar negeri akan mencapai keseimbangan makroekonomi. Pendekatan-pendekatan yang dimaksud adalah: *Pertama*, merupakan analisis yang melihat bagaimana pengeluaran agregat dalam perekonomian empat sektor akan menentukan pendapatan nasional pada keseimbangan. Dalam analisis ini akan diperhatikan bagaimana ekspor dan impor akan mempengaruhi keseimbangan pendapatan nasional dalam perekonomian terbuka.

Analisis yang pertama ini dapat lebih disempurnakan dengan menganalisis keseimbangan makroekonomi yang memperhatikan pula efek perubahan harga-harga ke atas keseimbangan tersebut.

Memperhatikan efek perubahan harga ke atas keseimbangan ekonomi dinamakan analisis permintaan agregat-penawaran agregat atau lebih populer dikenal sebagai analisis AD-AS. Analisis keseimbangan pendapatan nasional yang dilakukan dinamakan analisis *Keynesian* sederhana atau analisis "Simple Keynesian".

B. Arus Melingkar Perekonomian Empat Sektor

Perekonomian terbuka atau perekonomian empat sektor adalah suatu sistem ekonomi yang melakukan kegiatan ekspor dan impor dengan negara-negara lain. Dalam perekonomian terbuka sektor-sektor ekonominya dibedakan kepada empat golongan, yaitu: rumah tangga, perusahaan, pemerintah dan luar negeri. Melakukan perdagangan internasional merupakan kegiatan yang lazim dilakukan oleh berbagai negara semenjak berabad-abad yang lalu ketika berbagai perekonomian masih belum ber-kembang, perdagangan ekspor dan impor telah mereka lakukan. Kegiatan ekspor dan impor merupakan bagian yang penting dalam kegiatan setiap perekonomian.

Dalam ekonomi yang melakukan perdagangan luar negeri, aliran pendapatan dan pengeluaran yang berlaku adalah seperti yang ditunjukkan pada Gambar 20. Apabila aliran-aliran tersebut diperhatikan dengan teliti akan didapati bahwa aliran yang berlaku dalam perekonomian terbuka adalah berbeda dengan perekonomian tiga sektor sebagai akibat dari wujudnya kegiatan ekspor dan impor.

Secara fisik, ekspor diartikan sebagai pengiriman dan penjualan barang-barang buatan dalam negeri ke negara lain. Pengiriman akan menimbulkan aliran pengeluaran yang masuk kesektor perusahaan, dengan demikian pengeluaran agregat akan meningkat sebagai akibat dari kegiatan mengekspor barang dan jasa, yang pada akhirnya keadaan ini akan menyebabkan peningkatan dalam pendapatan nasional. Impor menimbulkan efek yang sebaliknya, dimana secara fisik impor merupakan pembeian dan pemasukan barang dari luar negeri ke dalam suatu perekonomian. Aliran barang ini akan menimbulkan aliran keluar atau bocoran dari aliran pengeluaran dari sektor rumah tangga ke sektor perusahaan yang pada akhirnya akan menurunkan pendapatan nasional. Dengan demikian, sejauh mana ekspor dan impor mempengaruhi keseimbangan pendapatan nasional tergantung kepada ekspor netto (ekspor dikurangi impor). Apabila ekspor neto adalah positif, pengeluaran agregat dalam ekonomi akan bertambah, sehingga dengan

sendirinya akan meningkatkan pendapatan nasional dan kesempatan kerja.

Dengan menggunakan Gambar 20, akan lebih jelas terlihat bagaimana ekspor oleh pajak keuntungan dan impor akan mempengaruhi kegiatan dalam suatu perekonomian dan sirkulasi aliran pendapatan yang berlaku. Pada Gambar 20 tersebut, penggunaan faktor-faktor produksi oleh sektor perusahaan akan mewujudkan aliran pendapatan ke atas sektor rumah tangga. Aliran pendapatan tsb meliputi gaji dan upah, sewa, bunga dan keuntungan, yaitu seperti yang ditunjukkan oleh aliran 1. Aliran pendapatan ini telah dikurangi oleh pajak keuntungan perusahaan (aliran 2), tetapi belum dikurangi oleh pajak pendapatan perseorangan atau individu.



Gambar 20. Arus Melingkar Perekonomian Empat Sektor (Perekonomian Terbuka)

Alur melingkar pada perekonomian empat sektor terlihat masing-masing pelaku kegiatan ekonomi memiliki pendapatan dan pengeluaran. Rumah tangga yang menawarkan faktor-faktor produksi kepada perusahaan untuk memperoleh berbagai pendapatan di atas, akan menggunakan dan mem-belanjakan pendapatan mereka untuk memenuhi kebutuhan-kebutuhan yang berikut: i) membayar pajak pendapatan individu kepada pemerintah (aliran 3). Pendapatan yang diterima setelah pajak disebut pendapatan disposable; ii) pendapatan disposable yang diterima rumah tangga terutama akan digunakan untuk

membeli barang dan jasa yang diproduksi di dalam negeri. Pengeluaran ini digolongkan sebagai pengeluaran konsumsi ke atas barang-barang dalam negeri (C = aliran 4); iii) mengimpor barang-barang yang diproduksi di negara lain (aliran 5). Gabungan antara aliran 4 dan 5 meliputi keseluruhan pembelanjaan rumah tangga, yaitu nilai C; iv) menabung sisa pendapatan yang tidak digunakan ke dalam institusi atau lembaga keuangan (aliran 6). Untuk jelasnya dapat dilihat gambar 20.

Dari pada aliran pendapatan dan pengeluaran yang dinyatakan di atas, hanya satu aliran yang merupakan aliran pengeluaran ke atas barang-barang yang diproduksi sektor perusahaan (C), yaitu aliran 4. Walau bagaimanapun dalam keseluruhan ekonomi masih terdapat beberapa jenis pengeluaran lain ke atas barang yang diproduksi sektor perusahaan, yaitu aliran 8 dan 9, kemudian dalam perekonomian terbuka pengeluaran ke atas barang dalam negeri akan bertambah sebagai akibat ekspor, yaitu pengeluaran oleh negara-negara lain (aliran 10).

Berdasarkan gambaran aliran-aliran pengeluaran ke atas produksi sektor perusahaan dan ke atas barang impor, dapat disimpulkan bahwa dalam sistem perekonomian terbuka, pengeluaran agregat meliputi lima jenis, yaitu: 1) pengeluaran konsumsi rumah tangga ke atas barang-barang yang dihasilkan dalam negeri (C); 2) Investasi perusahaan (I) untuk menambah kapasitas sektor perusahaan menghasilkan barang dan jasa; 3) Pengeluaran pemerintah ke atas barang dan jasa yang diperoleh di dalam negeri (G); 4) ekspor, yaitu pembelian negara lain ke atas barang buatan perusahaan-perusahaan di dalam negeri (X); dan 5) barang impor, yaitu barang yang dibeli dari luar negeri (M).

Dengan demikian komponen pengeluaran agregat (AE) dalam perekonomian terbuka adalah pengeluaran rumah tangga ke atas barang buatan dalam negeri, investasi, pengeluaran pemerintah, pengeluaran ke atas barang impor dan pengeluaran orang luar negeri ke atas barang buatan dalam negeri (ekspor), yang dapat dinyatakan dengan formula sebagai berikut:

$$AE = C + I + G + X + M$$

1. Faktor-faktor Penentu Ekspor

Untuk dapat menggambarkan dan menentukan keseimbangan dalam perekonomian terbuka, perlu dipahami ciri-ciri dan faktor-faktor penting yang akan mempengaruhi dari ekspor dan impor. Dalam suatu negara faktor-faktor yang menentukan ekspor berbeda-beda, karena ada negara yang menjadikan sebagai bagian yang sangat penting sebagai sumber pendapatan terbesar, tetapi disebagian negara peran ekspor sangat kecil karena tdk dijadikan sebagai komponen utama pendapatan negara.

Suatu negara dapat mengekspor barang produksinya kenegara lain apabila barang tersebut diperlu-kan negara lain dan negara tersebut tidak dapat memproduksinya. Misalnya ekspor karet, kelapa sawit dan petroleum dari beberapa negara Asia Tenggara ke negara-negara Eropa dan Amerika serta negara lainnya, dan sebaliknya negara-negara Asia Tenggara mengimpor berbagai barang modal dari negara-negara Eropa dan Amerika serta Jepang.

Faktor di atas bukanlah faktor terpenting menentukan ekspor suatu negara, tetapi yang terpenting adalah kemampuan dari negara tersebut untuk mengeluarkan barang-barang yang dapat bersaing dalam pasaran luar negeri. Artinya barang-barang yang diekspor paling tidak dapat atau bahkan melebihi kualitas serta keistimewaan-keistimewaan dibanding barang-barang yang diproduksi dan diperjual-belikan dipasaran internasional. Dengan kata lain semakin banyak jenis barang yang mempunyai keistimewaan yang dihasilkan suatu negara, semakin banyak ekspor yang dapat dilakukan negara tersebut.

Ekspor secara langsung akan mempengaruhi pendapatan nasional, akan tetapi sebaliknya tidak selalu berlaku. Kenaikan pendapatan belum tentu menaikkan ekspor, karena pendapatan nasional dapat mengalami kenaikan sebagai akibat kenaikan pengeluaran rumah tangga, investasi perusahaan, pengeluaran pemerintah dan penggantian barang impor dengan barang produksi dalam negeri.

Ciri tersebut menyebabkan ekspor dipandang sebagai pengeluaran otonomi, yaitu pengeluar-an yang besarnya tidak tergantung kepada pendapatan nasional. Dalam persoalan ini ciri

ekspor adalah sama dengan investasi perusahaan dan pengeluaran pemerintah, yaitu jumlahnya tidak ditentukan oleh pendapatan nasional. Sesuai dengan cirinya ini fungsi ekspor adalah seperti yang digambarkan dalam Gambar 21.

Gambar 21a menunjukkan fungsi ekspor sebagai pengeluaran otonomi, dimana tingkatnya tidak dipengaruhi oleh pendapatan nasional. Pada berbagai tingkat pendapatan nasional, ekspor tetap sebanyak X_0 . Sementara itu, Gambar 21b menunjukkan perubahan ekspor, yang pada mulanya fungsi ekspor adalah X_0 . Kenaikkan ekspor memindahkan fungsi ekspor dari X_0 menjadi X_1 , yang berarti bahwa perubahan pada berbagai tingkat pendapatan nasional, ekspor telah bertambah dari X_0 menjadi X_1 . Keadaan ini menggambarkan bahwa ekspor merupakan pengeluaran otonomi.

Berbagai faktor yang dapat memindahkan fungsi X_0 menjadi X_1 , seperti perubahan cita rasa menyebabkan negara lain lebih banyak mengimpor dari negara tersebut. Perkembangan teknologi menaikkan mutu barang dan menambah permintaannya, dan kemajuan di negara-negara lain (yaitu pertumbuhan ekonomi yang lebih pesat), menaikkan permintaan ke atas ekspor negara tersebut. Ekspor juga boleh mengalami kemerosotan, yaitu seperti digambarkan oleh perpindahan fungsi X_0 menjadi X_2 . Perubahan cita rasa penduduk luar negeri, merosotnya bentuk bersaing di pasaran luar negeri dan kemerosotan ekonomi di luar negeri adalah beberapa faktor penting yang dapat menyebabkan keadaan tersebut.

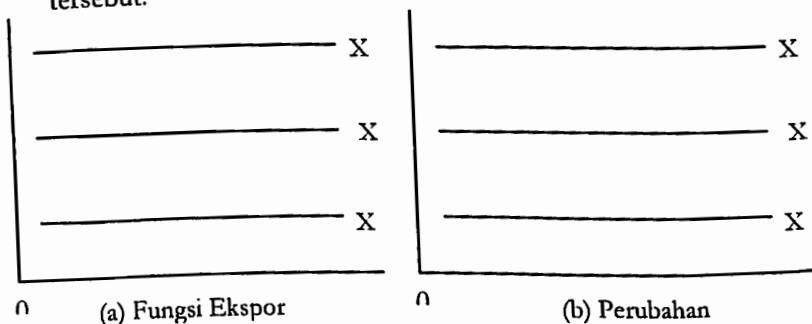

Gambar 21. Fungsi Ekspor dan Perubahannya

2. Faktor-Faktor yang Menentukan Impor

Dalam Gambar 20 ditunjukkan bahwa hanya rumah tangga yang membeli barang-barang dari luar negara, namun dalam praktiknya tidak demikian. Barang buatan luar negeri juga diimpor oleh sektor lain, yaitu oleh perusahaan dan pemerintah. Perusahaan mengimpor barang mentah dan barang modal dari luar negeri. Pemerintah juga melakukan hal yang sama, yaitu pemerintah menggunakan barang konsumsi dan barang modal yang diimpor. Walaupun dalam analisis makro-ekonomi diasumsikan bahwa impor terutama dilakukan oleh rumah tangga, maka fungsi impor sangat berhubungan dengan pendapatan nasional.

Yang dimaksudkan dengan fungsi impor adalah kurva yang menggambarkan hubungan diantara nilai impor yang dilakukan dengan tingkat pendapatan masyarakat dan pendapatan nasional yang dicapai. Impor adalah pengeluaran terpengaruh yang berarti semakin tinggi pendapatan nasional maka semakin tinggi pula impor. Karena itu, fungsi impor (M) menanjak ke kanan atas. Dalam gambar 22 terlihat fungsi impor dan perubahannya.

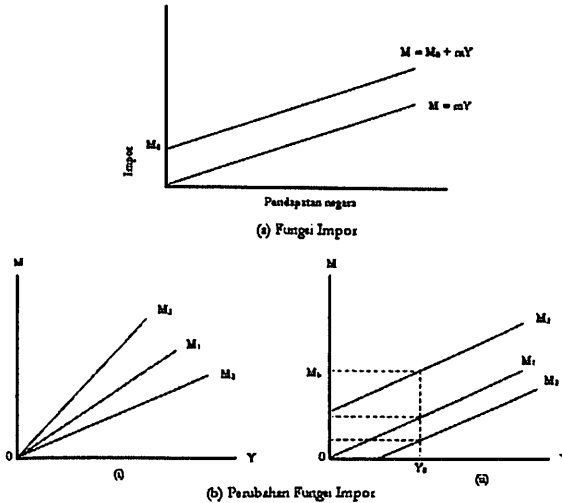

Gambar 22. Fungsi Impor dan Perubahannya

Gambar 22a menunjukkan fungsi impor suatu masa tertentu. Dua pendekatan dapat digunakan untuk menggambarkan fungsi impor. *Pertama*, dapat dimisalkan nilai impor adalah proporsional dengan pendapatan nasional, maka persamaan fungsi impor adalah $M = m Y$ di mana m menggambarkan tingkat perubahan impor akibat dari perubahan pendapatan masyarakat dan pendapatan nasional. Seterusnya, dapat pula dimisalkan sebagian dari impor tidak dipengaruhi oleh pendapatan nasional (misalnya pengusaha membeli barang modal dari luar negeri tidak tergantung kepada pendapatan nasional). Apabila hal seperti ini dipertimbangkan fungsi impor harus digambarkan oleh fungsi $M = M_0 + mY$, dimana M_0 merupakan nilai impor yang tidak dipengaruhi oleh pendapatan nasional. Dalam pemisalan seperti ini formula fungsi impor akan dinyatakan dengan menggunakan persamaan : $M = M_0 + mY$.

Gambar 22b menunjukkan perubahan impor yang akan berlaku dari waktu ke waktu. Dalam gambar 22b (i) kecondongan mengimpor, yaitu nilai m , mengalami perubahan. Pergeseran dari M_1 ke M_2 menggambarkan kecondongan mengimpor berkurang. Pergeseran masyarakat yang lebih menyukai barang-barang produksi domestik merupakan salah satu faktor penting yang dapat menyebabkan perubahan tersebut. Perubahan dari M_1 menjadi M_3 menggambarkan kecondongan masyarakat untuk mengimpor semakin meningkat. Selanjutnya dalam gambar 22b (ii) ditunjukkan perubahan fungsi impor yang sejajar. Perubahan fungsi impor dari M_1 menjadi M_3 menggambarkan impor menjadi semakin meningkat pada setiap tingkat pendapatan nasional. Sebagai contoh, pada pendapatan nasional Y_0 impor nilainya telah meningkat dari M_a menjadi M_b . Contoh dari perubahan seperti ini adalah efek inflasi dalam negeri ke atas impor. Inflasi menyebabkan secara keseluruhan barang produksi dalam negeri menjadi lebih mahal, sehingga mendorong masyarakat membeli lebih banyak barang impor. Fungsi impor yang mengalami perubahan dari M_1 ke M_2 menggambarkan pengurangan impor pada setiap tingkat pendapatan nasional, misalnya pada pendapatan nasional Y_0 impor berkurang dari M_a menjadi M_c . Kemampuan suatu negara menghasilkan barang yang lebih baik

kualitasnya merupakan salah satu faktor yang menyebabkan perubahan tersebut.

C. Perhitungan Keseimbangan Pendapatan Nasional

Untuk menerangkan mengenai keseimbangan pendapatan nasional dalam perekonomian terbuka, analisis dalam bab ini akan menunjukkan dengan membandingkan keseimbangan dalam ekonomi tiga sektor dan empat sektor. Keseimbangan ekonomi tiga sektor akan mengalami perubahan apabila pengeluaran agregat meliputi pula ekspor dan impor. Analisis akan dilakukan secara grafik dan dua pendekatan akan digunakan, yaitu: pendekatan pengeluaran agregat - penawaran agregat ($Y = AE$) dan pendekatan suntikan bocoran.

1. Syarat Keseimbangan Perekonomian Terbuka

Keseimbangan pendapatan nasional akan dicapai pada keadaan di mana (i) penawaran agregat sama dengan pengeluaran agregat, dan (ii) suntikkan sama dengan bocoran. Uraian berikut akan menerangkan bagaimana keadaan tersebut tercapai dalam perekonomian terbuka. Dalam perekonomian terbuka barang dan jasa yang diperjualbelikan di dalam negeri, terdiri dari dua golongan barang, yaitu: 1) yang diproduksi di dalam negeri dan meliputi pendapatan nasional (Y), dan 2) yang diimpor dari luar negeri. Dengan demikian dalam perekonomian terbuka penawaran agregat atau AS terdiri dari pendapatan nasional (Y) dan impor (M), dengan formula :

$$AS = Y + M$$

Uraian sebelum ini mengenai sirkulasi aliran pendapatan dalam perekonomian terbuka telah menunjukkan bahwa pengeluaran agregat (AE) meliputi lima komponen berikut : pengeluaran rumah tangga ke atas barang produksi dalam negeri (C), investasi swasta (I), pengeluaran pemerintah (G), ekspor (X) dan pengeluaran ke atas impor (M). Dalam persamaan :

$$AE = C + I + G + X + M$$

Dalam Gambar 20 ditunjukkan bahwa pengeluaran rumah tangga terdiri dari pengeluaran ke atas barang dalam negeri dan pengeluaran ke atas barang impor. Maka dalam perekonomian terbuka berlaku persamaan berikut :

$$C = C_{dn} + M$$

Berdasarkan persamaan di atas, persamaan AE boleh disederhanakan menjadi :

$$AE = C + I + G + X$$

Dimana nilai C meliputi pengeluaran ke atas produksi dalam negeri dan barang yang diimpor.

Dalam setiap perekonomian (apakah ia terdiri dari dua sektor, tiga sektor atau empat sektor) keseimbangan pendapatan nasional dicapai apabila penawaran agregat (AS) sama dengan pengeluaran agregat (AE). Dengan demikian, dalam perekonomian terbuka keseimbangan pendapatan nasional akan tercapai apabila :

$$Y + M = C + I + G + X$$

Atau

$$Y = C + I + G + (X - M)$$

Dalam pendekatan suntikan - bocoran, keseimbangan pendapatan nasional dalam perekonomian terbuka dicapai dalam keadaan berikut :

$$I + G + X = S + T + M$$

Uraian berikut menerangkan mengapa kesamaan tersebut perlu dicapai untuk menentukan keseimbangan pendapatan nasional dalam perekonomian terbuka. Perhatikan Gambar 20, aliran 1 pada dasarnya menggambarkan pendapatan nasional (Y) yang telah dikurangi oleh pajak pendapatan perusahaan (Aliran 2). Seterusnya, pendapatan nasional yang mengalir ke sektor rumah tangga dikurangi pula oleh pajak pendapatan individu

(Aliran 3). Sisa yang diperoleh merupakan pendapatan disponsebel (Y_d). Maka dalam formula :

$$Y_d = Y - \text{Pajak Perusahaan} - \text{Pajak Individu}$$

atau

$$Y_d = Y - T$$

Seterusnya pendapatan disponsebel tersebut digunakan untuk tujuan-tujuan berikut : i) untuk membeli barang buatan dalam negeri dan barang impor. Dalam persamaan : $C = C_{dn} + M$, dan ii) untuk ditabung sebanyak S.

Berdasarkan penjelasan tersebut, maka $Y_d = C + S$, karena $Y_d = Y - T$, maka dalam perekonomian terbuka berlaku persamaan berikut:

$$Y - T = C + S$$

Atau

$$Y = C + S + T$$

dimana C adalah pengeluaran rumah tangga untuk membeli barang-barang dalam negeri dan barang impor. Uraian mengenai keseimbangan mengikuti pendekatan penawaran agregat – pengeluaran agregat yang menunjukkan bahwa keseimbangan dicapai apabila: $Y = C + I + G + (X - M)$. Dengan demikian dalam perekonomian terbuka yang mencapai keseimbangan pendapatan nasional berlaku persamaan berikut:

$$C + I + G + (X - M) = C + S + T$$

Atau

$$I + G + X = S + T + M$$

2. Keseimbangan dalam Perekonomian Terbuka

Keseimbangan Pendapatan nasional dalam perekonomian terbuka sebagaimana di tunjukkan dalam gambar 23, terlihat bahwa pada bagian (a) bila dimisalkan perekonomian tersebut terdiri tiga sektor, keseimbangan pendapatan nasional akan di capai pada keadaan $Y = C + I + G$. Dengan demikian pendapatan nasional adalah Y_3 . Apabila perekonomian ini berubah menjadi perekonomian terbuka,

akan timbul dua aliran pengeluaran baru, yaitu ekspor dan impor. Ekspor akan menambah pengeluaran agregat manakala impor akan mengurangi pengeluaran agregat. Dengan demikian apabila perekonomian berubah dari perekonomian tertutup ke perekonomian terbuka, pengeluaran agregat akan bertambah banyak ekspor neto, yaitu sebanyak $(X - M)$. Nilai ekspor neto ini perlu ditambahkan kepada fungsi pengeluaran agregat untuk perekonomian tertutup ($AE = C + I + G$) dan akan di peroleh fungsi pengeluaran agrerat untuk ekonomi empet sektor, yaitu: $AE = C + I + G + (X - M)$.

Sebagai akibat dari perubahan ini, keseimbangan pendapatan nasional pindah dari E_0 Menjadi E_1 , dan menyebabkan pendapatan nasional meningkat dari Y_3 (pendapatan nasional dalam perekonomian tertutup) menjadi Y_4 (Pendapatan nasional untuk perekonomian terbuka). Perlu dipahami bahwa fungsi $AE = C + I + G + (X - M)$ tidak sejajar dengan $AE = C + I + G$ dan dengan fungsi konsumsi (C). Kendisi demikian berlaku karena impor (M) nilainya sebanding (proportional) dengan pendatan nasional, maka fungsi $AE = C + I + G + (X - M)$ lebih landai.

Gambar 23(b) menunjukkan keseimbangan pendapatan nasional menurut pendekatan suntikan-bocoran. Pada awalnya, yaitu apabila dimisalkan ekonomi terdiri dari tiga sektor, keseimbangan dicapai pada E_0 yaitu apabila $S + T = I + G$ dan pendapatan nasional adalah Y_3 . Perubahan dari perekonomian tertutup menjadi perekonomian terbuka, menyebabkan: (i) suntikan bertambah sebanyak X, dari $I + G + X$. Perubahannya sejajar karena ekspor adalah pengeluaran otonomi, dan (ii) bocoran bertambah sebanyak M, dari $S + T$ menjadi $S + T + M$. Fungsi $S + T + M$ bermula dari garis asal $S + T$ dan semakin menjauhi $S + T$ karena M adalah pengeluaran terpengaruh (sebanding dengan pendapatan nasional). Dengan demikian, efek dari perubahan (i) dan (ii) dalam perekonomian terbuka keseim-bangan akan di capai

di E_1 , yaitu pada persilangan $I + G + X$ dan $S + T + M$. Maka pendapatan nasional dari ekonomi empat sektor adalah Y_1 .

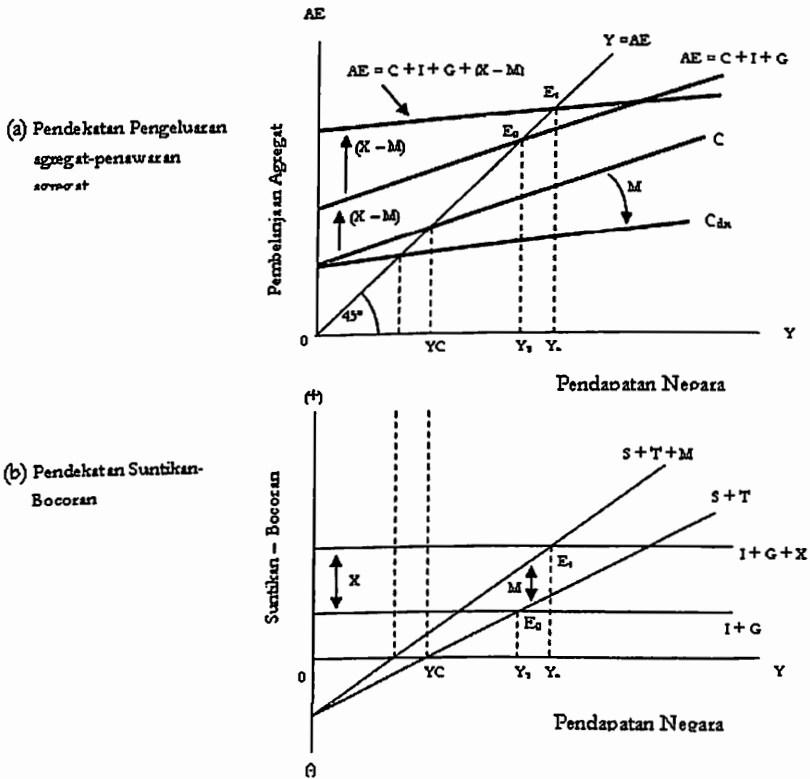

Gambar 23. Keseimbangan dalam Perekonomian Terbuka

Dalam grafik (a) terlihat suatu garis putus-putus C_{dn} yang menggambarkan pengeluaran rumah tangga ke atas barang produksi dalam negeri pada berbagai tingkat pendapatan nasional. Perbedaan antara garis C dengan C_{dn} menggambarkan nilai ekspor. Ketika garis C_{dn} memotong garis 45° , maka $Y = AE$, fungsi bocoran $S + T + M$ harus

memotong garis datar. Keadaan tersebut menggambarkan bahwa nilai $S + T + M = 0$ dan nilai $C_{dn} = Y$.

Dalam perekonomian terbuka, pendapatan nasional sama dengan pengeluaran rumah tangga terhadap produksi dalam negeri, tabungan rumah tangga, pajak perusahaan dan individu yang dibayar dan pengeluaran ke atas barang impor dengan persamaan $Y = C_{dn} + S + T + M$. Berdasarkan persamaan ini, maka apabila $Y = C_{dn}$ dengan sendirinya $S + T + M = 0$.

3. Perubahan-perubahan Keseimbangan

Perubahan pengeluaran rumah tangga, perubahan komponen-komponen suntikan (I, G dan X) dan perubahan komponen-komponen bocoran (S, T dan M) akan menimbulkan perubahan atas keseimbangan pendapatan nasional. Kenaikan dalam pengeluaran rumah tangga, investasi dan pengeluaran pemerintah akan menaikkan pendapatan nasional. Kenaikan pengeluaran agregat juga akan menimbulkan proses multiplier sehingga pada akhirnya menyebabkan pertambahan pendapatan nasional lebih besar dari pertambahan pengeluaran agregat yang berlaku.

Dalam perekonomian terbuka (perekonomian empat sektor) nilai multiplier lebih kecil dari perekonomian tiga sektor. Hal ini terjadi karena dalam perekonomian terbuka, dimisalkan impor sebanding dengan pendapatan nasional ($M = mY$). Nilai m menyebabkan tingkat bocoran (persentase dari pertambahan pendapatan nasional yang tidak dibelanjakan kembali akan menimbulkan proses multiplier selanjutnya) menjadi bertambah besar. Perubahan komponen yang meliputi bocoran (S, T, atau M) akan menimbulkan akibat yang sebaliknya dari yang ditimbulkan oleh pengeluaran agregat. Kenaikan tabungan atau pajak atau impor akan mengurangi pendapatan nasional. Proses multiplier akan menyebabkan pendapatan nasional berkurang lebih besar dari kenaikan bocoran.

Gambar 24 berikut akan menunjukkan dua contoh yang menggambarkan efek perubahan salah satu komponen pengeluaran agregat dan bocoran atas keseimbangan dan atas pendapatan nasional. Pada gambar 24(a) menunjukkan akibat pertambahan ekspor (ΔX) dan gambar 24(b) menunjukkan efek pertambahan impor (ΔM). Dalam gambar 24a(a/i) menggunakan pendekatan penawaran agregat – pengeluaran agregat terlihat perubahan keseimbangan yang berlaku, dimana pada awalnya keseimbangan dicapai di E_0 dan pendapatan nasional di Y_0 . Kenaikan ekspor sebanyak (ΔX) menyebabkan pengeluaran agregat meningkat dari AE_0 menjadi AE_1 dan memindahkan keseimbangan dari E_0 ke E_1 . Akibat dari perubahan ini, pendapatan nasional meningkat dari Y_0 ke Y_1 . Selanjutnya pada gambar 24(a/ii) menggambarkan perubahan keseimbangan dengan menggunakan pendekatan suntikan-bocoran. Keseimbangan awal adalah di E_0 , yaitu pada perpotongan fungsi suntikan $J = I + G + X$ dan fungsi bocoran $W = S + T + M$. Kenaikan ekspor memindahkan fungsi suntikan J menjadi J_1 dan memindahkan keseimbangan dari ke E_1 , sehingga hal ini menyebabkan pendapatan nasional meningkat dari Y_0 ke Y_1 .

Gambar 24(b/i) menggambarkan akibat kenaikan impor (ΔM) atas keseimbangan, $Y = AE$. Pertambahan impor akan memindahkan AE menjadi AE_1 dan pendapatan nasional merosot dari Y_0 ke Y_1 . Sedangkan pada gambar 24(b/ii) menggambarkan akibat kenaikan impor dengan menggunakan pendekatan suntikan-bocoran, dimana keseimbangan awal adalah E_0 dan pertambahan impor memindahkan keseimbangan ke E_1 dan menyebabkan pendapatan nasional merosot dari Y_0 menjadi Y_1 .

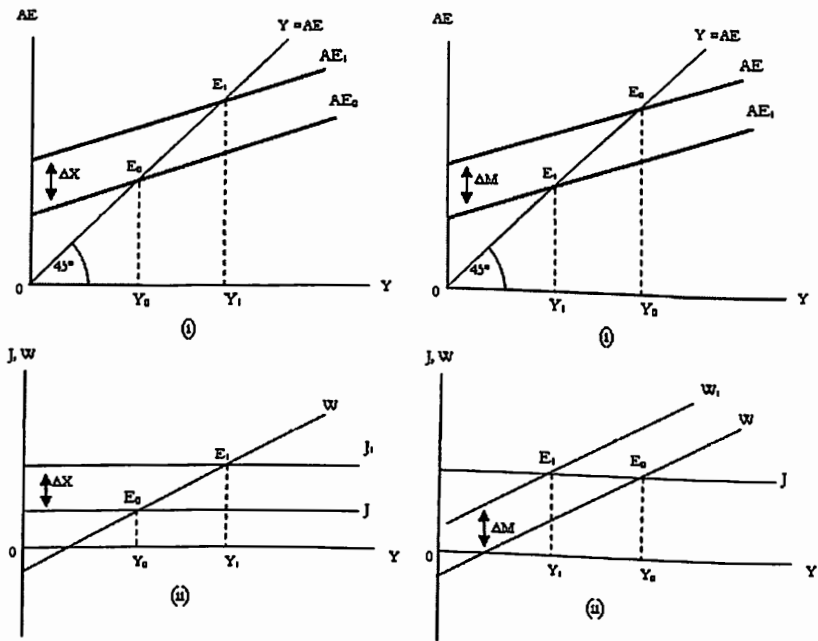

Gambar 24. Perubahan Keseimbangan dalam Perekonomian Terbuka

D. Angka Pengganda untuk Model Perekonomian Empat Sektor

Angka pengganda pada model perekonomian terbuka atau perekonomian terbuka untuk pajak lumpsum:

$$Y = C + I_0 + G_0 + X_0 - M_0$$

$$Y = C_0 + bY_d + I_0 + G_0 + X_0 - M_0$$

$$Y = C_0 + b(Y - T_x + T_r) + I_0 + G_0 + X_0 - M_0$$

$$Y = C_0 + bY - bT_x + bT_r + I_0 + G_0 + X_0 - M_0$$

$$\Delta Y = b\Delta Y - b\Delta T_x + b\Delta T_r + \Delta I + \Delta G + \Delta X - \Delta M$$

$$(1 - b)\Delta Y = b\Delta Y - b\Delta T_x + b\Delta T_r + \Delta I + \Delta G + \Delta X - \Delta M$$

$$b\Delta Y - b\Delta T_x + b\Delta T_r + \Delta I + \Delta G + \Delta X - \Delta M$$

$$\Delta Y = \frac{b\Delta Y - b\Delta T_x + b\Delta T_r + \Delta I + \Delta G + \Delta X - \Delta M}{1 - b}$$

(1 - b)

Dari persamaan tersebut, maka dapat diperoleh masing-masing angka pengganda adalah:

$$Y = C + I_0 + G_0 + X_0 - M$$

$$Y = C_0 + bY_d + I_0 + G_0 + X_0 - M_0 - mY$$

$$Y = C_0 + b(Y - T_x - T_y + T_r) + I_0 + G_0 + X_0 - M_0 - mY$$

Apabila fungsi pajak dan fungsi impor tidak eksogen, maka angka penggantian juga mengalami perbedaan

$$k_i = \text{angka penggantian investasi}$$

$$k_G = \text{angka penggantian pengeluaran pemerintahan}$$

$$k_{T_x} = \text{angka penggantian pajak}$$

$$k_{T_r} = \text{angka penggantian transfer (subsidi)}$$

$$k_x = \text{angka penggantian ekspor}$$

$$k_M = \text{angka penggantian impor}$$

Dimana :

$$k_M = \frac{\Delta M}{\Delta Y} = \frac{(1-b)}{-1}$$

$$k_x = \frac{\Delta X}{\Delta Y} = \frac{(1-b)}{1}$$

$$k_{T_r} = \frac{\Delta T_r}{\Delta Y} = \frac{(1-b)}{b}$$

$$k_{T_x} = \frac{\Delta T_x}{\Delta Y} = \frac{(1-b)}{-b}$$

$$k_G = \frac{\Delta G}{\Delta Y} = \frac{(1-b)}{1}$$

$$k_i = \frac{\Delta I}{\Delta Y} = \frac{(1-b)}{1}$$

$$\begin{aligned}
 Y &= C_0 + bY - bT_x - btY + bTr + I_0 + G_0 + X_0 - M_0 - mY \\
 \Delta Y &= b\Delta Y - b\Delta T_x - bt\Delta Y + b\Delta Tr + \Delta I + \Delta G + \Delta X - \Delta M - mY \\
 (1 - b + bt + m)\Delta Y &= b\Delta Y - b\Delta T_x + b\Delta Tr + \Delta I + \Delta G + \Delta X - \Delta M \\
 b\Delta Y - b\Delta T_x + b\Delta Tr + \Delta I + \Delta G + \Delta X - \Delta M \\
 \Delta Y &= \frac{\Delta I + \Delta G + \Delta X - \Delta M + b\Delta T_x - b\Delta Tr}{(1 - b + bt + m)}
 \end{aligned}$$

Dari persamaan tersebut, maka dapat diperoleh masing-masing angka pengganda adalah

$$\frac{\Delta Y}{\Delta I} = k_I = \frac{1}{(1 - b + bt + m)}$$

$$\frac{\Delta Y}{\Delta G} = k_G = \frac{1}{(1 - b + bt + m)}$$

$$\frac{\Delta Y}{\Delta T_x} = k_{T_x} = \frac{-b}{(1 - b + bt + m)}$$

$$\frac{\Delta Y}{\Delta Tr} = k_{Tr} = \frac{b}{(1 - b + bt + m)}$$

$$\frac{\Delta Y}{\Delta X} = k_X = \frac{1}{(1 - b + bt + m)}$$

$$\frac{\Delta Y}{\Delta M} = k_M = \frac{-1}{(1 - b + bt + m)}$$

Dimana :

- k_I = angka pengganda investasi
- k_G = angka pengganda pengeluaran pemerintah
- k_{T_x} = angka pengganda pajak
- k_{Tr} = angka pengganda transfer (subsidi)
- k_X = angka pengganda ekspor
- k_M = angka pengganda impor

Bab Enam TEORI KONSUMSI

A. Pendahuluan

Teori ini muncul setelah terjadi *great depression* tahun 1929 – 1930. Teori ini diperkenalkan oleh Jhon Maynard Keynes. Sedangkan kelompok klasik tidak pernah memikirkan dan mengeluarkan teori konsumsi, dan mereka hanya membahas teori produksi. Hal ini dikarenakan kaum klasik percaya bahwa seperti yang dikatakan J. B. Say “*supply creates its own demand*” atau penawaran akan menciptakan per-mintaannya sendiri. Bahwa berapapun yang diproduksi oleh produsen (sektor swasta) akan mampu diserap atau dikonsumsi oleh rumah tangga.

Ekonomi klasik percaya bahwa perekonomian akan selalu berada dalam keadaan keseimbangan. Apabila terjadi kelebihan produksi (*over production*), maka harga barang akan turun dan kelebihan produksi akan hilang. Hal inilah yang menyebabkan sisi permintaan luput dari pengamatan kaum klasik. Namun ketika terjadi *great depression*, terlihat bahwa sisi penawaran (*supply side*) tidak mampu mengatasi sisi permintaan (*demand side*), karena kedua sisi baik dari sisi penawaran maupun sisi permintaan lumpuh (tidak berfungsi). Pengusaha mengalami kebangkrutan karena kelebihan produksi menyebabkan terjadinya gangguan besar-besaran, sedangkan dari sisi permintaan masyarakat tidak memiliki daya beli karena tidak memiliki pendapatan. Hal inilah

yang menurut Jhon Maynard Keynes akibat tidak diperhatikannya sisi demand. Pasar tidak mungkin dapat menciptakan keseimbangan secara otomatis. Kegagalan pasar (market failure) pasti akan terjadi. Karena itu, perlu adanya campur tangan pihak lain, yaitu pemerintah.

B. Fungsi Konsumsi Keynes

Pengeluaran konsumsi sangat dipengaruhi oleh besar kecilnya pendapatan, dimana antara pendapatan dengan konsumsi memiliki hubungan yang positif. Keynes dalam bukunya yang berjudul "*The General Theory of Employment, Interest, and Money*" memberikan perhatian besar terhadap hubungan antara konsumsi dan pendapatan. Lebih lanjut Keynes mengatakan bahwa ada pengeluaran konsumsi minimum yang harus dilakukan oleh masyarakat (*outonomous consumption*) dan pengeluaran konsumsi akan meningkat dengan bertambahnya penghasilan. Dari analisis yang dikemukakan Keynes tersebut terdapat dua hal yang penting, yaitu: 1) $MPC < APC$ (dalam jangka pendek); dan 2) APC orang kaya lebih kecil dari APC orang miskin. Dimana Keynes memberikan formulasi model fungsi konsumsi sebagai berikut:

$C = F(Y)$, dimana bentuk fungsinya

$$C = a + cY_d$$

Dimana:

C = konsumsi masyarakat riil

a = besarnya konsumsi pada tingkat $Y = 0$

c = MPC : hasrat konsumsi marginal $\Delta C/\Delta Y \rightarrow 0 < MPC < 1$

Y_d = Pendapatan nasional riil atau pendapatan yang siap dikonsumsi

Dimana:

$$Y_d = Y - T_x + T_r$$



T_x = Pajak

T_r = Subsidi

Dari model fungsi tersebut di atas, bila digambar maka kurvanya akan nampak sebagai berikut:

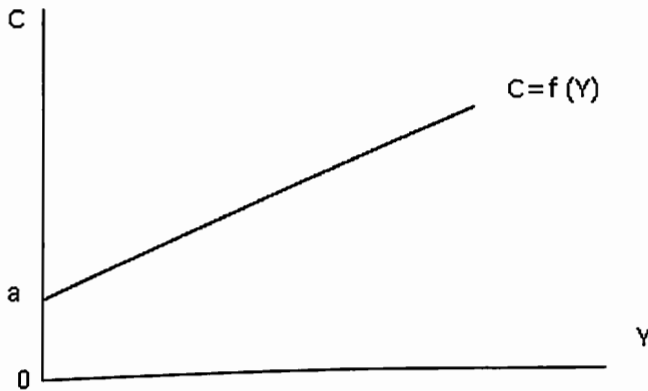

Gambar 25. Kurva Fungsi Konsumsi

Fungsi konsumsi Keynes adalah fungsi konsumsi jangka pendek. Keynes tidak mengeluarkan fungsi konsumsi jangka panjang, karena menurutnya "*in the long run we're all dead*". Bahwa di dalam jangka panjang kita semua akan mati, sehingga jangka panjang tidak perlu diprediksi. Keynes melakukan penelitian hubungan fungsi konsumsi dengan mengambil data dari tahun 1929 - 1944. Hasilnya menunjukkan adanya pengaruh pendapatan disposable dengan konsumsi, seperti terlihat pada gambar 26 berikut.

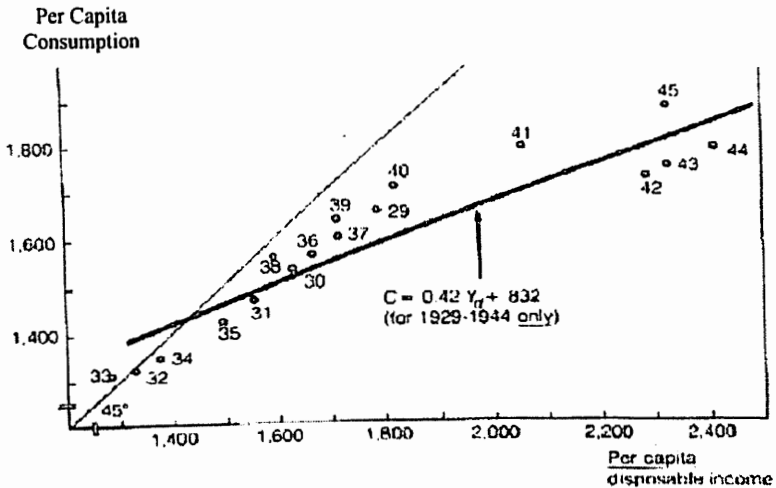

Gambar 26. Fungsi Konsumsi Masyarakat di Amerika Serikat Tahun 1929 – 1944

Selanjutnya, Keynes juga melakukan penelitian dengan menggunakan data *cross section* dan diperoleh hasil sebagai berikut:

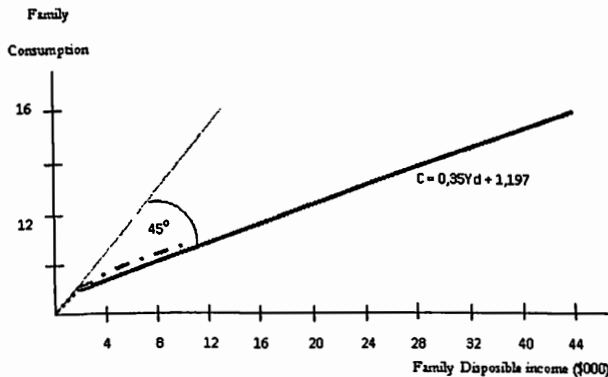

Gambar 27. Fungsi konsumsi berdasarkan dat Cross Section tahun 1935

Dari hasil kedua penelitian tersebut, baik yang menggunakan data time series, dan data cross section dapat disimpulkan bahwa : 1) kurva fungsi konsumsi berada berdekatan dengan data konsumsi, kecuali data tahun 1946 – 1949. Hal ini terjadi karena pada waktu itu terjadi resesi ekonomi, dan 2) kedua fungsi permintaan memiliki konstanta dan besar $MPC < 1$.

C. Fungsi Konsumsi Jangka Panjang

Apabila Keynes hanya mengeluarkan fungsi konsumsi jangka pendek saja, maka ekonomi lainnya yakni Simon Kuznets menemukan fungsi konsumsi jangka panjang. Simon Kuznets (peraih nobel di bidang ekonomi tahun 1971) melakukan penelitian yang hampir sama dengan Keynes, namun datanya lebih panjang, yaitu dari tahun 1869 – 1929. Menurut Kuznets tidak ada perubahan yang signifikan terhadap proporsi tabungan terhadap pendapatan ketika pendapatan semakin meningkat, sehingga dalam jangka panjang fungsi produksi cenderung mendekati titik origin, sebagaimana terlihat pada gambar 28.

Sampai saat ini pembahasan tentang teori konsumsi bervariasi, namun secara umum kesemuanya berdasarkan pada 3 (tiga) pendekatan, yaitu: 1) *The Relative Income Hypothesis* (James Duessenberry); 2) *The Permanent Income Hypothesis* (Milton Friedman); dan 3) *The Life Cycle Hypothesis* (Albert ando, Richard Brumberg and Franco Modigliani).

D. The Relative Income Hypothesis

Teori ini menguji kembali penelitian Kuznets, yaitu dengan menggunakan data konsumsi dan pendapatan disposable dari tahun 1929 – 1944. Namun Duessenberry menolak dua asumsi dua asumsi dasar yang telah dikemukakan Simon Kuznets, yaitu: 1) setiap konsumsi keluarga merupakan keinginan sendiri, bukan akibat pengaruh dari lingkungan, dan 2) konsumsi dipengaruhi oleh pendapatan tahun itu dan tidak dipengaruhi pendapatan tahun sebelumnya.

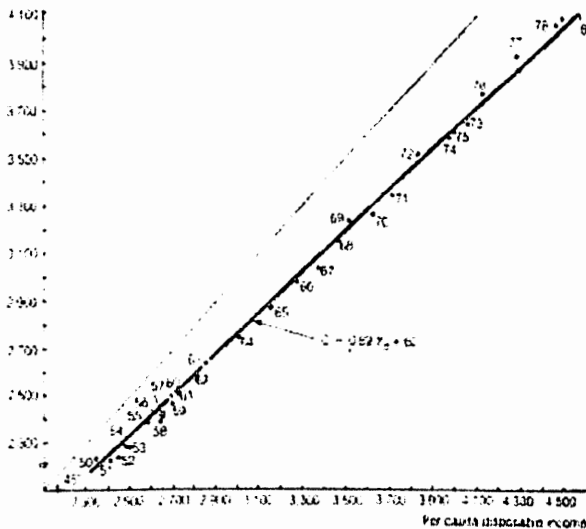

Gambar 28. Fungsi Konsumsi Jangka Panjang Kuznets

Duessenbery menyempurnakan penelitian Kuznets dengan menyelidiki persentase dari konsumsi dan pendapatan disposable yang berubah-ubah seiring terjadinya *business cycle*. Ia menemukan bahwa persentase dari konsumsi dan pendapatan akan cenderung kecil pada saat perekonomian baik, dan cenderung tinggi pada saat ekonomi dalam keadaan buruk.

Duessenbery juga menemukan bahwa ketika terjadinya perubahan pada penghasilan, maka konsumsi tidak langsung meningkat, karena terjadi pengaruh konsumsi periode lalu yang lebih kecil. Demikian pula ketika pendapatan turun, maka konsumsi tidak akan turun secara tajam karena terbiasa dengan hidup senang. Yang terjadi adalah persentase dari konsumsi dan pendapatannya menjadi semakin besar. Dari hasil penelitiannya, dengan mengumpulkan data konsumsi dan pendapatan disposable tahun 1929 – 1944, fungsi konsumsi yang dibentuk oleh Duessenbery adalah sebagai berikut:

$$\frac{C_t}{Y_t} = f\left(\frac{Y_t}{Y_0}\right)$$

$$\begin{aligned} \frac{C_t}{Y_t} &= 1,196 - 0,25 \frac{Y_t}{Y_0} \\ C_t &= 1,196Y_t - \frac{0,25}{Y_0} Y_t^2 \dots\dots\dots (1) \end{aligned}$$

Dimana:

- C_t = jumlah konsumsi selama tahun t
 Y_t = Pendapatan disposable selama tahun t
 Y_0 = Pendapatan paling tinggi yang pernah diperoleh satu tahun sebelumnya

Fungsi di atas adalah fungsi konsumsi jangka pendek. Sedangkan fungsi konsumsi jangka panjang Duessenbery adalah sebagai berikut. Menurut Duessenbery pendapatan disposable jangka panjang mengalami pertumbuhan sebesar 2,5% per tahun, maka diperoleh persamaan sebagai berikut:

$$Y_t = 1,025Y_0$$

$$\frac{Y_t}{Y_0} = 1,025$$

$$\frac{C_t}{Y_t} = 1,196 - 0,25 \times 1,025$$

$$\frac{C_t}{Y_t} = 0,94$$

$$C_t = 0,94Y_t$$

Dalam jangka panjang, konsumsi akan sebesar 94 persen dari pendapatan.

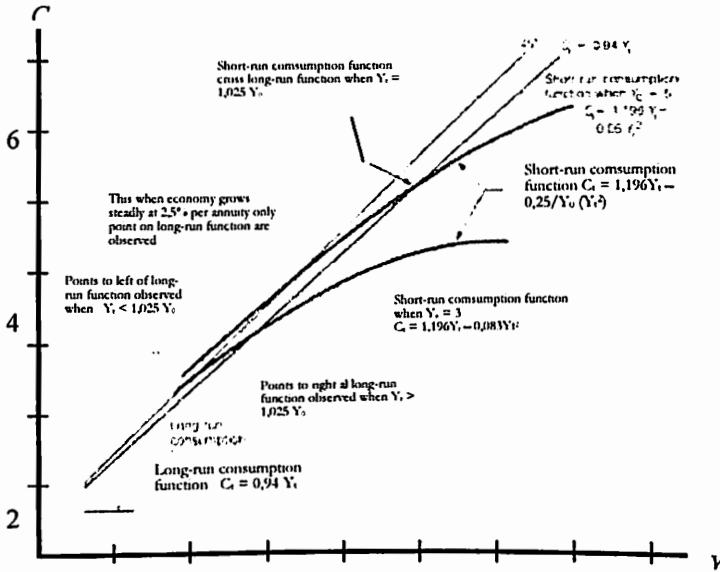

Gambar 29. Ratchet Effect

Y_0 adalah variable konstan (karena Y_0 adalah pendapatan tertinggi tahun lalu. Y_0 akan berubah apabila terjadi pertumbuhan ekonomi (perubahan Y_0 tahun lalu dengan Y_0 dua tahun sebelumnya). Ketika Y_0 naik, maka kurva konsumsi jangka pendek bergeser ke atas. Ketika Y_0 berubah dari $Y_0 = 3$ menjadi $Y_0 = 5$, maka kurva permintaan jangka pendek bergeser. Namun ketika pendapatan disposable menurun, maka tidak akan menggeser kurva konsumsi ke bawah lagi, tetapi akan berada di sepanjang kurva konsumsi itu. Secara sederhana Ratchet Effect pada fungsi konsumsi adalah sebagai berikut:

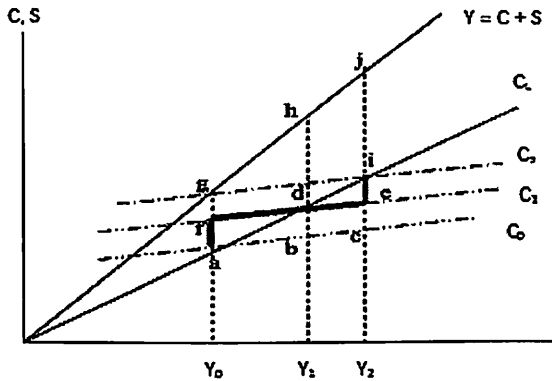

Gambar 30. Gambar Ratchet Effect Secara Sederhana

Keseimbangan awal terletak pada titik D. Pada saat pendapatan sebesar $Y = 0Y_1$; $C = DY_1$; dan saving sebesar DH . Ketika pendapatan turun $Y = 0Y_0$, konsumsi tidak turun langsung ke titik a, tetapi masih tetap berkonsumsi di sepanjang kurva C_1 , Konsumsinya terletak di titik f (3K. Pendek), Namun dalam jangka panjang turun ke titik a.

Ketika pendapatan turun, terjadi pemanfaatan saving sebesar af untuk tetap dapat mengkonsumsi yang besar. Proporsi tabungan menurun. Seharusnya proporsinya adalah ga/gY_0 , karena dimanfaatkan untuk menutupi konsumsi sehingga hanya mencapai gf/gY_0 . Sebaliknya apabila terjadi peningkatan pendapatan menjadi $0Y_2$, Konsumsi tidak langsung naik pada garis C_2 (Titik i). Tetapi tetap di garis C_1 (Titik e), baru setelah jangka panjang bergeser ke titik i.

Dalam jangka pendek, terjadi peningkatan proporsi tabungan, yang seharusnya adalah ji/jY_2 , namun dalam jangka pendek sebesar je/jY_2 . Kejadian ini disebut Ratchet Effect, yaitu penurunan atau kenaikan pendapatan, tidak secara langsung menurunkan/menaikkan konsumsi dalam jangka pendek. Namun dalam jangka panjang terjadi.

Dari hasil penelitiannya, Duessenbery membuat kesimpulan:

- 1) Konsumsi seseorang akan tergantung dari penghasilan saat ini dan penghasilan tertinggi tahun sebelumnya. (Ratchet Effect), dan 2)

Perilaku konsumsi seseorang tergantung pula dengan perilaku konsumsi lingkungannya (Demonstration Effect)

E. The Permanent Income Hypothesis

Teori ini dikemukakan oleh Milton Friedman. Menurutnya perilaku seseorang konsumen ingin memperoleh kepuasan yang maksimum dengan mengkonsumsi barang sesuai dengan anggarannya. Kepuasan maksimum akan tercapai saat kemiringan kurva indiferent slope *indifferent curve* sama dengan *budget line*. Gambar 31 berikut menunjukkan gambar *indifferent curve* dan *budget line*. Dalam teori perilaku konsumen, *indifferent curve* menggambarkan dua barang yang dikonsumsi, namun di sini ditukar dengan konsumsi pada periode pertama dan konsumsi pada periode kedua.

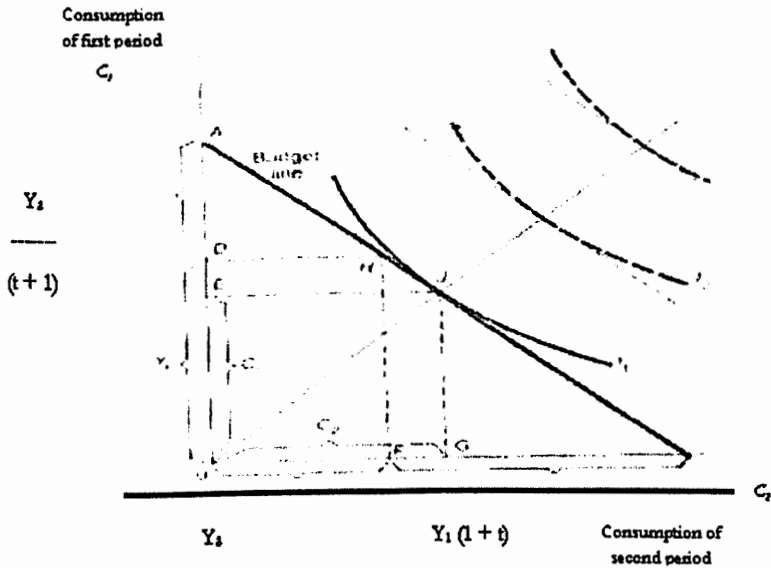

Gambar 31. Kurva Indifferent dan Garis Anggaran untuk Konsumsi

Budget line diumpamakan sebagai garis pendapatan. Ada tiga factor yang mempengaruhinya, yaitu pendapatan pada periode pertama, pendapatan pada periode kedua dan tingkat bunga.

OA = OB = Jumlah total pendapatan untuk periode satu dan periode kedua

OD = Pendapatan periode pertama

AD = Pendapatan periode kedua yang didiscount (menggunakan metode present value)

OF = Pendapatan periode kedua

FB = Pendapatan periode pertama yang ditambah bunga (i)

Pada saat pendapatan periode pertama Y_1 , konsumen mengkonsumsi barang pada periode satu sebesar C_1 . Sisanya DE disimpan. Pada periode kedua, ketikapendapatan hanya mencapai Y_2 , agar kepuasan maksimum, ia akan mengkonsumsi sebesar C_2 . Pada saat itu $C_2 > Y_2$, ini dapat terjadi karena konsumen menggunakan saving pada periode pertama (disebut dissaving) sebesar $FG - FG = DE +$ bunga. Jadi sekarang konsumen mencapai kepuasan yang maksimum selama dua periode. Pertama ia mengkonsumsi sebesar C_1 dan pada periode kedua mengkonsumsi sebesar C_2 . Dengan kata lain, hipotesis Friedman ini menjelaskan bahwa konsumsi pada saat ini tidak tergantung pada pendapatan saat ini tetapi lebih pada *Expected Normal Income* (rata-rata pendapatan normal) yang disebut sebagai *permanent income*. Fungsi konsumsinya adalah sebagai berikut:

$$C = f(YP, i)$$

Dimana:

YP=Permanent income

I=rel interest rate

Jadi apabila pendapatan konsumen itu tidak stabil, seperti pada gambar di atas, maka selalu terjadi proses saving dan dissaving. Dalam jangka panjang, *real interest rate* dianggap stabil, sehingga fungsi konsumen menjadi persentase dari *permanent income*.

$$C_L = k YP$$

Dimana :

C_L = long-run consumption

k = konstanta, $0 < k < 1$

Dalam menganalisis fungsi konsumsi, Friedman melakukan penelitian dengan menggunakan data time series tahun 1897-1949 dan data *cross section*.

Hasil penelitiannya dengan menggunakan data *time series* Friedman menemukan bahwa pada saat resesi (1929, 1931, 1935, dan 1938) rasion antara saving dan *disposable income* rendah dan rasio antara konsumsi dengan *disposable income* rendah pada saat ekonomi tumbuh dalam jumlah besar, baik itu dari segi nominalnya maupun dari segi proporsinya terhadap pendapatan disposable dibandingkan dengan keluarga yang memiliki penghasilan rendah. Ketika kelompok kaya ini mendapatkan penghasilan transitory (*windfall*), penghasilan ini tidak digunakan untuk meningkatkan konsumsi, tetapi lebih kepada peningkatan tabungan

F. The Life Cycle Hypothesis

Pendekatan ini dikemukakan oleh Albert Ando, Richard Brumberg dan Franco Modigliani. Mereka berpendapat bahwa pendapatan relatif lebih rendah pada usia muda dan usia lanjut. Dengan pola konsumsi manusia seperti huruf C, maka akan terjadi dissaving (mengurangi tabungan) ketika usia muda dan usia lanjut. Sedangkan pada usia produksi, terjadi peningkatan saving. Namun mereka berpendapat bahwa dalam jangka panjang rata-rata tabungan (*expected saving*) $E(S) = 0$.

Konsumsi seseorang dipengaruhi oleh tiga hal, yaitu pendapatan saat ini, kekayaan yang terakumulasi (akibat tabungan masa lalu) dan harapan penghasilan di masa depan. Jika pendapatan pada masa yang akan datang semakin tinggi (usia muda ke usia produktif) maka orang itu akan meningkatkan konsumsinya, dan akan mengurangi konsumsinya pada saat penghasilannya mulai menurun (usia produktif ke usia lanjut).

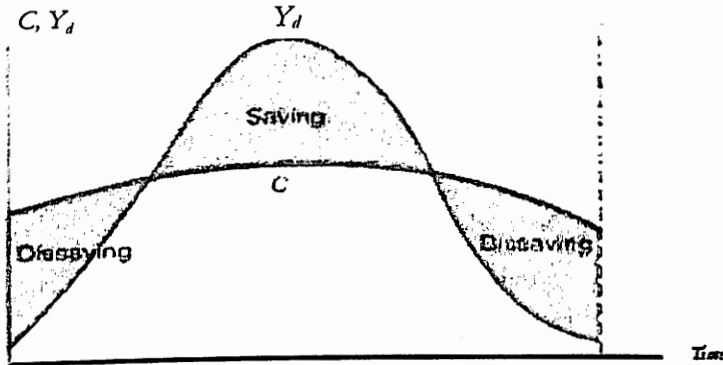

Gambar 32. Life Cycle Hypothesis

Hal sama terjadi pada orang yang memiliki kekayaan yang banyak (akumulasi tabungan, warisan, dan lain-lain), akan mengkonsumsi lebih banyak dibandingkan orang yang tidak memiliki kekayaan, sehingga terlihat pada saat usia lanjut konsumsi masih tetap tinggi, karena adanya akumulasi kekayaan yang dikumpulkan saat masih produktif (konsumsi > saving). Ando dan Modigliani membuat model fungsi konsumsi seperti berikut:

$$C_t = \alpha_1 Y_t^L + \alpha_2 Y_t^e + \alpha_3 W_t$$

Dimana:

- C_t = konsumsi selama setahun t
- Y_t^L = upah selama tahun t
- Y_t^e = harapan penghasilan dimasa yang akan datang
- W_t = Kekayaan yang terkumpul sampai saat tahun t. kekayaan ini seperti properti income, interest, deviden, warisan dan lain-lain

$\alpha_1, \alpha_2, \alpha_3$ = nilai MPC pada masing-masing variabel

Kemudian mereka menemukan hambatan karena tidak adanya data statistik untuk penghasilan di masa yang akan datang, sehingga model fungsi konsumsi yang mereka bentuk menjadi

$$C_t = a_1 Y_t^L + a_2 W_t$$

dengan membuang *variable expected income*. Selanjutnya mereka menggantikan *variable expected income* dengan *variable lain*

$$C_t = b_1 Y_t^L + b_2 \frac{F_t}{E_t} Y_t^L + b_3 W_t$$

Dimana:

- F_t = jumlah total tenaga kerja tahun t
- E_t = jumlah pekerja yang bekerja

Munculnya *variable* ini karena, Ando dan Modigliani merasa yakin bahwa ketika terjadi resesi, dan jumlah pekerja yang bekerja akan menurun, sehingga gaji dari karyawan yang masih bekerja akan semakin besar. Dengan menggunakan data time series dari tahun 1929-1959 mereka mendapatkan hasil regresi fungsi konsumsi sebagai berikut:

$$C_t = 0,52Y_t^L + 0,072W_t$$

$$C_t = 0,44Y_t^L + 0,24 \frac{F_t}{E_t} Y_t^L + 0,049W_t$$

Dari hasil penelitian, ditemukan bahwa *variable wealth* (kekayaan) secara signifikan berpengaruh terhadap konsumsi. Besarnya persentase kekayaan yang digunakan untuk konsumsi sebesar 6%. Persentase terbesar terdapat pada *variable upah* tahun itu sebesar 44% dan *variable expected income* sebesar 24%. Ketika terjadi peningkatan pada *wealth* (kekayaan) maka kurva konsumsi jangka pendek akan bergeser ke atas.

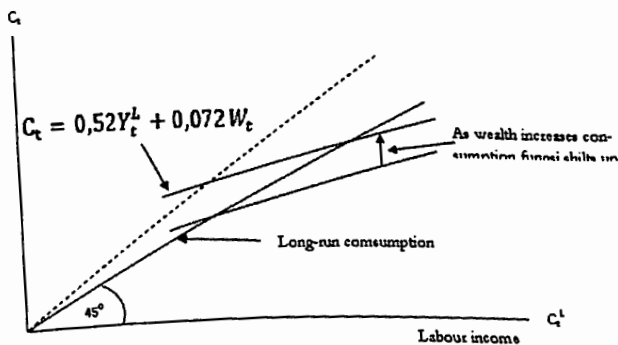

Gambar 33. Pergeseran Kurva Konsumsi Jangka Pendek

G. Latihan

Ketika terjadi great depression tahun 1929-1934 nilai tabungan masyarakat negatif (dissaving). Demikian pada resesi tahun 1949, tabungan menurun 4% dari disposable income. Resesi tahun 1973-1975 memiliki dampak yang berbeda. Pada tahun 1974 terjadi peningkatan tabungan sebesar 7,6%. Mengapa terjadi tabungan yang besar dan konsumsi yang rendah?

Bab Tujuh **TEORI INVESTASI**

A. Pendahuluan

Investasi adalah pengeluaran yang dilakukan oleh pelaku kegiatan ekonomi untuk pembelian atau penambahan barang modal. Barang modal adalah barang-barang yang harus melalui proses produksi lebih lanjut untuk menjadi barang jadi atau barang yang siap untuk dikonsumsi. Sedangkan barang konsumsi adalah barang-barang yang siap untuk dikonsumsi untuk memenuhi kebutuhan pribadi dan tidak memberikan pendapatan bagi yang mengkonsumsinya. Barang konsumsi memberikan utility bagi yang menggunakannya, contohnya adalah mobil. Apakah mobil dikategorikan barang konsumsi atau barang modal?. Hal ini tergantung dari sudut mana kita memandang atau meninjaunya serta bagaimana pemanfaatan mobil tersebut. Apabila mobil tersebut digunakan atau dipakai oleh seorang supir taksi, maka mobil dalam perspektif ini adalah barang modal. Mobil dipakai sebagai salah satu faktor produksi bagi sopir taksi guna memberikan pelayanan atau jasa bagi konsumennya. Sementara itu, mobil bagi seorang istri direktur bank adalah barang konsumsi, karena ia dapat berjalan-jalan dan berbelanja dengan mobil tersebut

Jenis investasi secara garis besar dapat dibagi atas dua kategori, yaitu (1) investasi sektor riil, dan 2) investasi sektor finansial. Yang dimaksud dengan investasi sektor riil adalah investasi terhadap barang-barang yang tahan lama (barang-barang modal), seperti investasi tetap perusahaan (*business fixed investment*), investasi untuk perumahan (*residential*

construction investment), dan investasi perubahan bersih persediaan perusahaan (*net change in business inventory*). Sedangkan yang dimaksud investasi sektor finansial adalah investasi terhadap surat-surat berharga di pasar modal seperti saham, obligasi, dan lain-lain.

Pertimbangan-pertimbangan utama yang perlu dilakukan dalam menentukan atau memilih suatu jenis investasi riil adalah tingkat bunga pinjaman yang berlaku (i), pengembalian (*rate of return*) dari barang modal dan prospek daripada kegiatan investasi tersebut. Tingkat pengembalian dari suatu barang modal disebut dengan *marginal efficiency of capital* (MEC atau r), sedangkan tingkat pengembalian dari investasi finansial terutama obligasi adalah tingkat bunga obligasi dan perubahan-perubahan harga dan jenis investasi finansial tersebut.

B. Keputusan Melakukan Investasi

Bagi seorang investor, keputusan untuk melakukan investasi tentunya untuk memperoleh pendapatan dari investasi tersebut. Sebelum memutuskan untuk melakukan investasi, investor pada umumnya akan melakukan studi kelayakan dari usaha yang ingin didirikannya. Dari berbagai macam perhitungan yang ia buat, ada dua hal penting yang selalu ia pertimbangkan, yaitu suku bunga dan *rate of return*.

Suku bunga merupakan biaya yang ditanggung oleh investor karena ia meminjam dari bank. Bunga (i) adalah biaya dari capital. Untuk itu, investor harus membandingkannya dengan pendapatan yang ia akan terima. Sedangkan *rate of return* (rr) adalah tingkat pendapatan dari modal yang telah diinvestasikan oleh investor. Kedua variable ini dinyatakan dalam bentuk persentase.

Ada 3 (tiga) keputusan yang dapat diambil setelah membandingkan antara *rate of return* (rr) dengan bunga (i), yaitu:

- 1) bila $rr > i$ maka investasi akan dilakukan
- 2) bila $rr = i$ maka investasi dapat dilakukan atau tidak, tergantung dari prospek dari usaha itu di masa yang akan datang, serta keyakinan investor
- 3) bila $rr < i$ maka investasi tidak dapat dilaksanakan.

Dalam investasi financial, seorang investor akan melakukan investasi dengan cara melihat bunga yang diperolehnya dari obligasi ataupun deviden yang diperolehnya dari saham, serta ekspektasinya terhadap harga saham di masa yang akan datang. Untuk mendapatkan nilai dari *rate of return* maka terlebih dahulu mencari nilai sekarang (*present value*) dari pendapatan yang diterimanya di masa yang akan datang.

$$PV = \frac{R_1}{(1+r)} + \frac{R_2}{(1+r)^2} + \frac{R_3}{(1+r)^3} + \dots + \frac{R_n}{(1+r)^n} + \frac{S}{(1+r)^n}$$

Dimana:

- R_1 = ekspektasi penerimaan di waktu ke- 1
 1, 2, 3, ..., n = periode waktu dari masing-masing penerimaan
 S = nilai residu (nilai besi tua)
 r = rate of return

Contoh:

Seorang penjahit membeli sebuah mesin jahit dengan harga Rp 600.000. Mesin tersebut diperkirakan memberikan hasil Rp 200.000 per tahun. Pada tahun ke-empat, mesin tersebut sudah harus diganti dan dijual dengan harga Rp 100.000. Berapa nilai *rr (rate of return)*nya? Apakah penjahit tersebut mau melakukan investasi bila suku bunga yang berlaku adalah 20%.

Jawab:

Untuk mencari nilai *rate of return*, terlebih dahulu kita membuat nilai *present value* dari penerimaannya dengan metode *trial and error*. Kita buat terlebih dahulu nilai *rr* yang sama dengan nilai *i* yaitu 20%.

Bila $r = 20\%$, maka

$$\begin{aligned}
 PV &= \frac{200.000}{(1 + 0,2)} + \frac{200.000}{(1 + 0,2)^2} + \frac{200.000}{(1 + 0,2)^3} + \frac{200.000}{(1 + 0,2)^4} \\
 &\quad + \frac{100.000}{(1 + 0,2)^4} \\
 PV &= \frac{200.000}{(1,2)} + \frac{200.000}{(1,44)} + \frac{200.000}{(1,728)} + \frac{200.000}{(2,074)} \\
 &\quad + \frac{100.000}{(2,074)}
 \end{aligned}$$

$$PV = 565.944,33$$

Apabila kita mendapatkan nilai PV dari pendapatan yang lebih rendah dari nilai investasi yaitu membeli mesin jahit (Rp 600.000), maka kita mencari kembali nilai PV yang di atas nilai investasi. Agar nilai PV lebih tinggi, maka kita harus menurunkan nilai r (*rate of return*). Misalnya kita ambil nilai $r = 10\%$.

Bila $r = 10\%$, maka

$$\begin{aligned}
 PV &= \frac{200.000}{(1,1)} + \frac{200.000}{(1,21)} + \frac{200.000}{(1,331)} + \frac{200.000}{(1,464)} \\
 &\quad + \frac{100.000}{(1,464)}
 \end{aligned}$$

$$PV = 702.288,43$$

Pada saat r diturunkan menjadi 10% , didapati nilai PV yang lebih tinggi dari nilai investasi. Setelah kedua nilai ini diperoleh, selanjutnya proses perhitungan *rate of return* adalah dengan menggunakan rumus *internal rate of return* (IRR).

$$IRR = r_1 + \frac{PV_1 - PV_0}{PV_1 - PV_2} \times (r_2 - r_1)$$

$$IRR = 0,2 + \frac{565.944 - 600.000}{565.944 - 702.288} \times (0,1 - 0,2)$$

$$IRR = 0,2 + \frac{-34.056}{-136.344} \times (-0,1)$$

$$IRR = 0,2 - 0,025 = 0,175 \Rightarrow 17,5\%$$

Nilai *rate of return* dari investasi diukur dari nilai internal rate of return tersebut. Dari hasil perhitungan diperoleh nilai 17,5%. Apabila nilai ini dibandingkan dengan nilai suku bunga yaitu 20%, berarti investasi pada mesin jahit ini tidak layak untuk

C. Hubungan Marginal Efficiency of Capital dengan Suku Bunga

Marginal Efficiency of Capital (MEC) adalah nilai pendapatan yang diperoleh dari investasi. MEC juga sering disebut dengan *rate of return*. Seorang pengusaha akan melakukan investasi apabila nilai MEC dari investasi yang ingin dilakukannya lebih besar dari suku bunga pinjaman. Untuk menggambarkan hubungan antara suku bunga dengan besarnya investasi, dibuat beberapa proyek investasi dengan masing-masing nilai MEC-nya

Tabel 17. Jenis Investasi

No	Jenis Investasi	Nilai Investasi	MEC (%)
	Ruko (rumah toko)	Rp 72.000.000	18%
	Angkutan Kota	Rp 35.000.000	14%
	Taksi	Rp 50.000.000	13%
	Warnet (warung internet)	Rp 20.000.000	12%
	Wart& (warung telepon)	Rp 10.000.000	8%

Apabila suku bungan yang berlaku di pasar

I = 20% Investasi tidak ada

I = 17% Investasi sebesar Rp 72.000.000 (membangun ruko)

I = 12% Investasi sebesar Rp 105.000.000 (membangun ruko dan membeli angkutan kota)

- $i = 10\%$ Investasi sebesar Rp 175.000.000 (membangun ruko, membeli angkutan kota, taksi dan mendirikan warnet)
- $i = 5\%$ investasi sebesar Rp. 185.000.000 (semua jenis investasi dilakukan oleh investor)

Apabila keadaan ini digambarkan ke dalam grafik maka diperoleh grafik sebagai berikut:

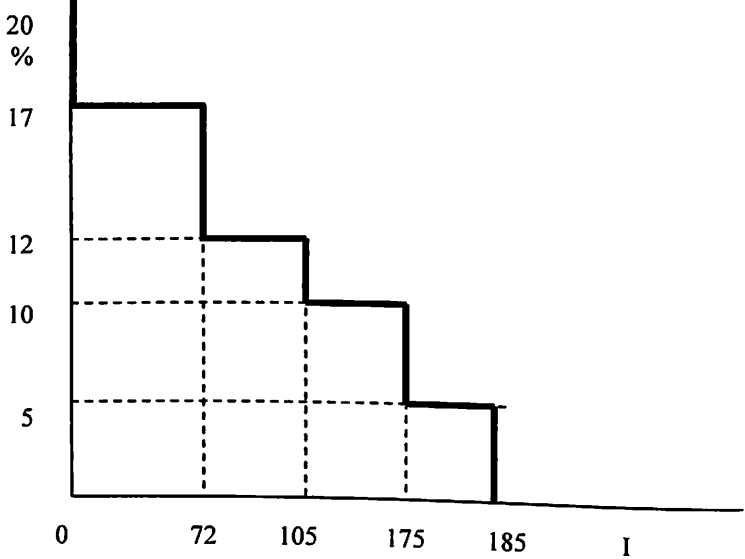

Gambar 34. Hubungan antara Investasi dan Suku Bunga

Gambar di atas menggambarkan skedul hubungan antara suku bunga (i), investasi (I) dan ekspektasi MEC. Berdasarkan gambar tersebut dapat kita gambarkan fungsi investasi.

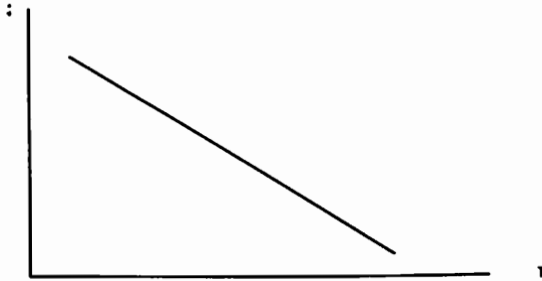

Gambar 35. Kurva Investasi

Kurva investasi adalah kurva yang menggambarkan titik-titik keseimbangan antara berbagai tingkat suku bunga dengan investasi.

D. Marginal Efficiency of Investment

Pada kurva investasi (MEC), diasumsikan bahwa harga barang modal tidak mengalami kenaikan, sehingga ketika suku bunga turun, produsen akan menaikkan investasinya (membeli barang modal lebih banyak lagi). Namun, pada saat suku bunga turun, semua produsen ingin menaikkan investasinya, sehingga akan menaikkan permintaan akan barang modal. Dengan naiknya permintaan barang modal, akan menaikkan harga barang modal dan investasi akan turun kembali. Untuk menggambarkan keadaan ini dapat ditunjukkan melalui kurva *Marginal Efficiency of Investment*. Kurva MEI ini membagi dua kurva MEC.

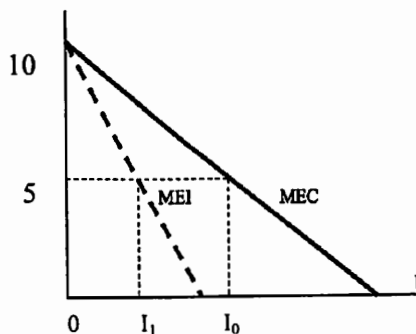

Gambar 36. Kurva MEC dan MEI

Pada saat tingkat suku bunga 10%, maka tidak ada investor yang berani melakukan investasi baru, sehingga total investasi baru adalah 0 (nol). Pada saat itu investasi hanya bersifat penggantian barang modal yang telah rusak atau aus. Namun ketika suku bunga turun menjadi 5%, apabila perusahaan tidak memperhitungkan reaksi rencana investasi dari perusahaan-perusahaan lain, maka investor akan mematok investasi di garis MEC yaitu sebesar I_0 . Akan tetapi, apabila investor mengetahui bahwa perusahaan lain juga ikut melakukan investasi, maka harga barang-barang modal naik sehingga total investasi turun menjadi I . Bentuk kurva MEI lebih curam daripada kurva MEC. Pada dasarnya, MEI yang menjadi patokan bagi para investor karena investor merasa bahwa para pesaingnya atau investor lain akan berperilaku yang sama dengan dirinya ketika suku bunga turun.

Bab Delapan

KESEIMBANGAN DI PASAR BARANG

A. Pendahuluan

Keseimbangan pasar barang menunjukkan bagaimana terciptanya suku bunga dengan pendapatan nasional. Keseimbangan ini sedikit berbeda dengan analisis keseimbangan pendapatan nasional, dimana fungsi investasinya bersifat endogen. Investasi dipengaruhi oleh suku bunga.

$$I = f(i)$$

Bentuk persamaan investasi adalah linier sebagai berikut:

$$I = I_0 - ki$$

Dimana:

- b = Investasi minimum (*autonomous investment*)
- i = Suku bunga
- k = Koefisien tingkat bunga

B. Skedul Kurva IS untuk Model Dua Sektor

Kurva IS adalah kurva yang menggambarkan di pasar barang. Kurva ini menunjukkan titik-titik keseimbangan antara berbagai tingkat bunga (i) dengan berbagai pendapatan nasional (Y). Keseimbangan pasar barang pada model 2 (dua) sektor menggambarkan keseimbangan sektor rumah tangga dengan

swasta. Dalam membentuk keseimbangan pasar barang dapat dilakukan dengan cara: (i) mencari keseimbangan pendapatan dengan pengeluaran, dan (ii) keseimbangan kebocoran dan injeksi.

- Keseimbangan pendapatan dan pengeluaran: $Y = C + I$
- Keseimbangan kebocoran-injeksi: $S = I$

Contoh:

Diketahui fungsi konsumsi masyarakat adalah $C = 40 + 0,8Y_d$ dan fungsi investasi adalah $I = 55 - 200i$. Tentukan persamaan kurva IS dan bagaimana kurva IS dalam empat kuadran?.

Jawab:

Persamaan kurva IS

(i) pendekatan pendapatan = pengeluaran

$$Y = C + I$$

$$Y = 40 + 0,8Y + 55 - 200i$$

$$Y - 0,8Y = 95 - 200i$$

$$0,2Y = 95 - 200i$$

$$Y = 475 - 1000i$$

(ii) pendekatan kebocoran – injeksi

$$S = I$$

$$-40 + 0,2Y = 55 - 200i$$

$$0,2Y = 95 - 200i$$

$$Y = 475 - 1000i$$

Jadi persamaan kurva IS adalah $Y = 475 - 1000i$

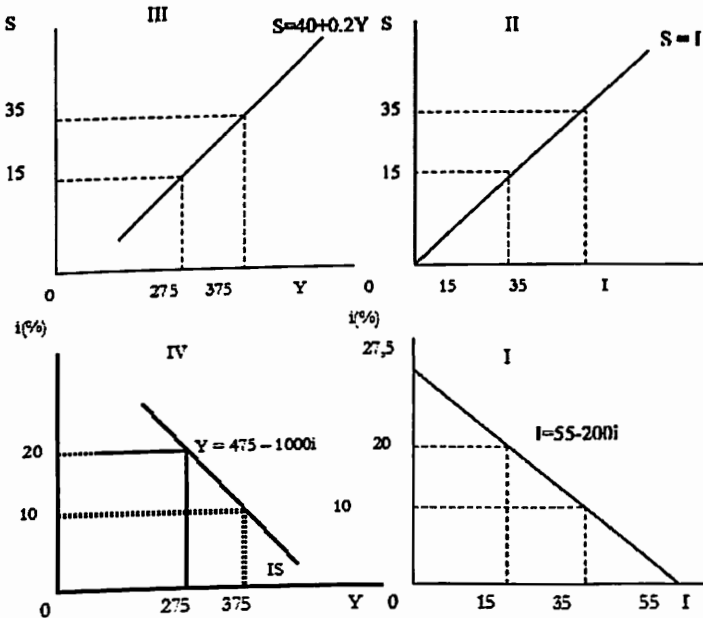

Gambar 37. Proses Terbentuknya Kurva IS 2 Model

C. Skedul Kurva IS untuk Model Tiga Sektor

Dalam kurva IS untuk model 3 sektor terdapat tiga pelaku ekonomi, yaitu rumah tangga, swasta dan pemerintah. **Contoh:** Pada suatu negara terdapat fungsi konsumsi: $C = 100 + 0,75Y_d$. Fungsi investasi dan fungsi pajak negara itu masing-masing adalah $I = 125 - 600i$ dan $T_x = 20 + 0,2Y$. Apabila pengeluaran pemerintah adalah 50 ($G = 50$). Hitunglah persamaan kurva IS dan gambarkan kurvanya.

Jawab:

(i) pendekatan pendapatan = pengeluaran

$$Y = C + I + G$$

$$Y = 100 + 0,75(Y - 20 - 0,2Y) + 125 - 600i + 50$$

$$Y = 275 + 0,75Y - 15 - 0,15Y$$

$$Y - 0,6Y = 260 - 600i$$

$$0,4Y = 260 - 600i$$

$$Y = 650 - 1500i$$

(ii) pendekatan kebocoran = injeksi

$$S + T = I + G$$

$$C = 100 + 0,75(Y - 20 - 0,2Y)$$

$$C = 100 + 0,75Y - 15 - 0,15Y$$

$$C = 85 + 0,6Y$$

$$- 85 + 0,4Y = 125 - 600i + 50$$

$$0,4Y = 260 - 600i$$

$$Y = 650 - 1500i$$

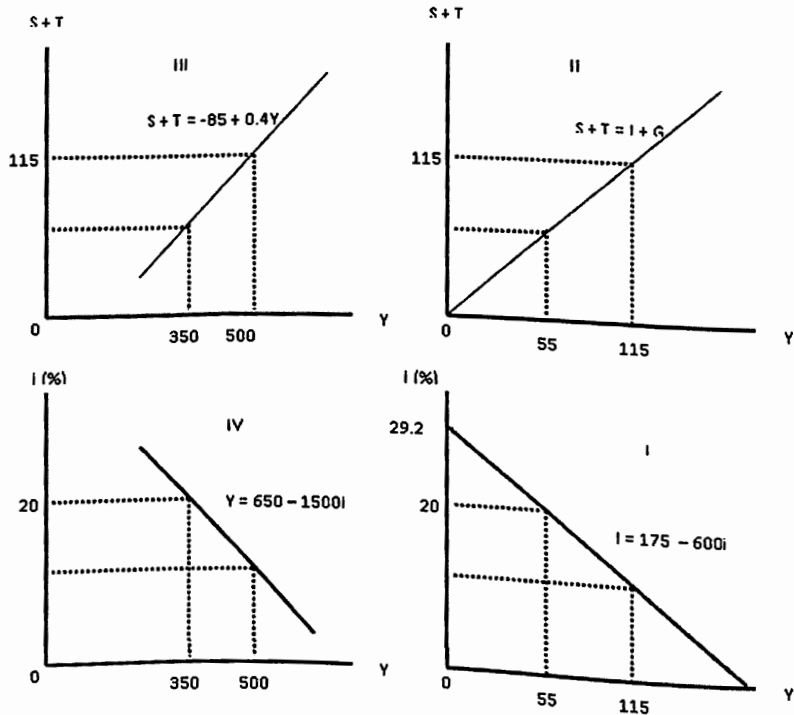

Gambar 38. Proses Terbentuknya Kurva IS 3 Model

D. Skedul Kurva IS untuk Model Empat Sektor

Pada sistem perekonomian empat sektor atau perekonomian terbuka, terdapat 4 (empat) pelaku ekonomi negara sebagaimana telah dijelaskan sebelumnya pada bab kelima.

Contoh:

Masyarakat di suatu negara memiliki fungsi konsumsi adalah $C = 99 + 0,8Y_d$. Besarnya pajak dan subsidi negara adalah 10 dan 5. Dengan fungsi impor ini adalah $I = 70 - 1000i$. Apabila pengeluaran pemerintah $G = 50$, ekspor sebesar $X = 200$ dan impor $M = 100$, hitunglah kurva IS-nya.

Jawab:

(i) pendekatan pendapatan = pengeluaran

$$Y = C + I + G$$

$$Y = 99 + 0,8(Y - 10 - 5) + 70 - 1000i + 50 + 200 - 100$$

$$Y = 319 + 0,8Y - 4 - 1000i$$

$$Y - 0,8Y = 315 - 1000i$$

$$Y = 1.575 - 5000i$$

(ii) pendekatan kebocoran = injeksi

$$S + T = I + G$$

$$C = 99 + 0,8(Y - 10 + 5)$$

$$C = 99 + 0,8Y - 4$$

$$C = 95 + 0,8Y$$

$$- 95 + 0,2Y = 70 - 600i = 50 = 200$$

$$0,2Y = 315 - 600i$$

$$Y = 1.575 - 5000i$$

Gambar Kurva IS adalah:

Gambar Kurva IS adalah:

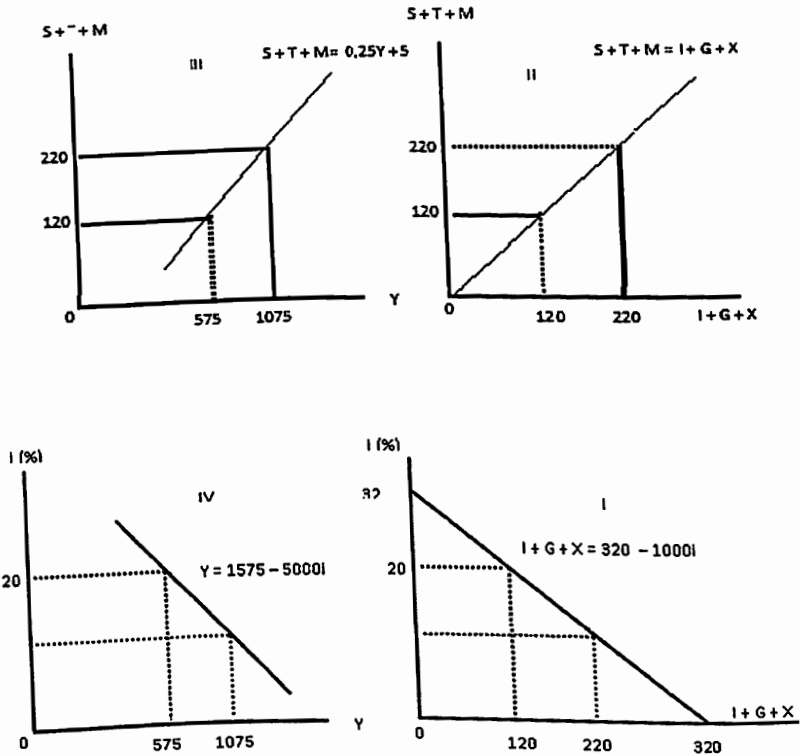

Gambar 39. Proses Terbentuknya Kurva IS 4 Model

E. Pergeseran Kurva IS

Kurva Is dapat bergeser ke kanan ataupun ke kiri akibat adanya pengaruh variabel injeksi maupun variabel kebocoran. Apabila investasi, pengeluaran pemerintah dan ekspor bertambah, maka kurva IS akan bergeser ke kanan. Sementara itu, apabila variabel-variabel tersebut berkurang, maka kurva IS akan bergeser ke kiri.

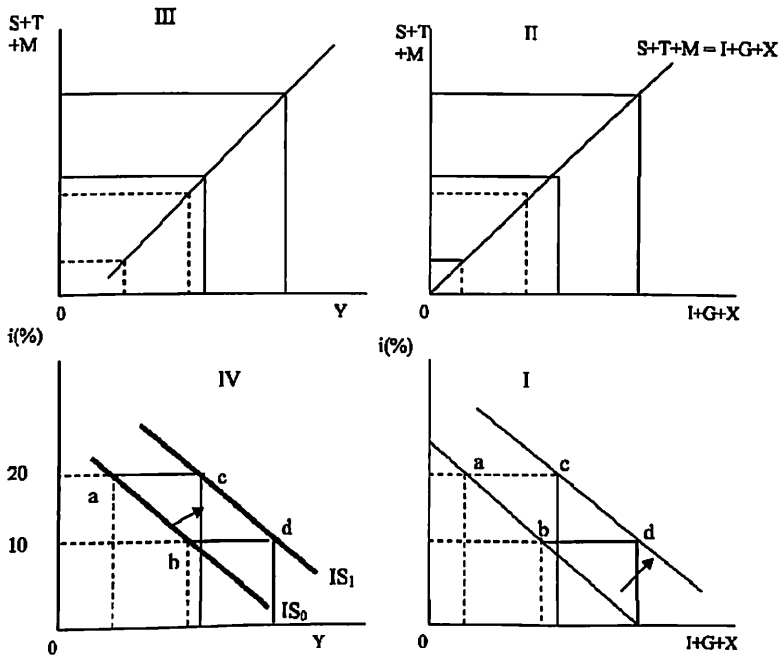

Gambar 40. Pergeseran Kurva IS

Adanya penambahan pada pengeluaran pemerintah menyebabkan kurva IS bergeser dari IS_0 ke IS_1 . Apabila variabel kebocoran (pajak, tabungan dan impor) berkurang, maka kurva IS juga akan bergeser ke kanan dan akan bergeser ke kiri apabila variabel kebocoran bertambah.

Bab Sembilan

KESEIMBANGAN DI PASAR UANG

A. Pendahuluan

Keseimbangan pasar uang tercapai ketika keseimbangan antara permintaan uang dengan penawaran uang ($M_d = M_s$), dari keseimbangan tersebut akan terbentuk kurva LM yang mencerminkan titik-titik keseimbangan bunga dengan pendapatan nasional pada pasar uang. Sebelum membahas mengenai keseimbangan di pasar uang, maka terlebih dahulu akan diuraikan terkait dengan teori-teori permintaan uang, antara lain teori permintaan uang sebelum Keynes. Teori permintaan uang menurut Keynes, dan teori setelah Keynes (*post keynes*).

Teori permintaan sebelum Keynes yang sering juga disebut sebagai teori permintaan uang klasik. Dikatakan klasik karena landasan pemikirannya mengenai perekonomian dalam teori tersebut menggunakan asumsi klasik, yaitu perekonomian selalu berada dalam keadaan seimbang.

B. Teori Klasik tentang Permintaan Uang

1. Teori Irving Fisher

Irving Fisher melihat fungsi uang sebagai alat pertukaran. Menurutnya, apabila terjadi transaksi antara penjual dan pembeli maka terjadi pertukaran antara uang dengan barang/jasa, sehingga

nilai uang akan sama dengan nilai barang/jasa tersebut. Keadaan ini digambarkan oleh Fisher dalam sebuah persamaan: $MV = PT$

Dimana:

M = jumlah uang yang beredar

V = velositas atau perputaran uang

P = harga barang/jasa

T = banyaknya transaksi

Jumlah uang beredar (M) ditentukan oleh otoritas moneter (bank sentral). Velositas uang dipengaruhi oleh budaya, institusi dan teknologi. Misalnya bagi masyarakat di negara sedang berkembang, penggunaan auang dalam transaksi akan lebih besar dibanding di negara yang sudah maju, dimana merek lebih sering menggunakan kartu kredit dan debit dalam bertransaksi. Penggunaan kartu kredit dan debit dapat menyebabkan velositas uang menjadi kecil, namun menurut Fisher, velositas uang dalam jangka pendek bersifat tetap. Karena tidak mudah untuk merubah kebiasaan (budaya) dan teknologi dalam waktu yang cepat. Transaksi perdagangan juga dalam jangka pendek bersifat tetap. Karena itu, menurut Fisher apabila jumlah uang beredar bertambah banyak, maka secara langsung akan menyebabkan harga-harga barang menjadi naik (mahal). Fisher kemudian memodifikasi persamaan menjadi:

$$P = \frac{MV}{T}$$

Karena nilai V dan T konstan, maka harga akan berbanding lurus terhadap M (jumlah uang beredar). Bila uang beredar naik 2 kali, maka harga-harga barang secara umum juga naik 2 kali. Dari persamaan tersebut, Fisher juga membuat fungsi permintaan uangnya sebagai berikut:

$$M_d = \frac{1}{V} PT$$

Permintaan uang berbanding lurus dengan jumlah transaksi dan berbanding terbalik dengan velositas uang.

2. Teori Cambridge

Menurut paham ini, uang berfungsi sebagai penyimpan kekayaan. Marshall dan Pigou berpendapat bahwa faktor-faktor yang mempengaruhi seseorang untuk memegang uang tunai adalah tingkat bunga, jumlah kekayaan yang dimiliki, harapan suku bunga di masa yang akan datang, dan tingkat harga, akan tetapi dalam jangka pendek semua faktor-faktor itu konstan. Menurut Cambridge, dalam jangka pendek permintaan uang dipengaruhi oleh pendapatan.

$$M_d = kY$$

Dimana:

$$k = 1/V$$

$$Y = \text{Pendapatan}$$

C. Pandangan Keynes tentang Permintaan Uang

Menurut Keynes, permintaan uang terdiri dari 3 (tiga) motif, yaitu motif transaksi, motif berjaga-jaga dan motif spekulasi.

1. Motif Transaksi

Orang memegang uang untuk menutupi kebutuhannya sehari-hari disebut sebagai permintaan uang untuk motif transaksi. Berapa besarnya uang yang dipegang tergantung pada pola pembayaran pendapatan dan jumlah penghasilan. Bila seseorang digaji dalam harian, maka ia akan memegang uang lebih sedikit dibandingkan dengan orang yang menerima gaji buanan. Menurut Keynes, orang rata-rata akan memegang uangnya sebesar $Y/2$. Apabila ia menerima gaji Rp 300.000 per bulan, maka ia akan rata-rata memegang uangnya sebesar Rp 150.000. Dari penjelasan di atas, dapat disimpulkan bahwa besar-kecilnya seseorang memegang uang (permintaan uang) untuk motif transaksi tergantung tergantung dari pendapatannya $M_{dt} = f(Y)$

2. Motif Berjaga-jaga

Seseorang akan memegang uang tunai untuk berjaga-jaga karena adanya ketifakpastian yang dapat dialaminya. Misalnya seseorang akan menyediakan uang untuk berjaga-jaga dalam mengantisipasi bial ia mengalami kecelakaan ataupun sakit sehingga dapat pergi ke dokter dan membeli obat-obatan.

Menurut Keynes, jumlah uang yang dipegang untuk berjaga-jaga tergantung dari tingkat penghasilan. Semakin tinggi penghasilan seseorang, maka akan semakin besar pula uang yang dipegangnya untuk tujuan berjaga-jaga. Dengan demikian permintaan uang untuk tujuan transaksi (Md_t) dan berjaga-jaga (Md_p) sama-sama dipengaruhi oleh pendapatan.

$$m1 = Md_t + Md_p$$

$$m1 = f(Y)$$

3. Motif Spekulasi

Uang yang kita pegang secara tunai memiliki biaya (*cost*) yang disebut sebagai *oportunity cost*. Biaya dari memegang uang tunai adalah bunga. Demikian pula apabila uang tunai itu digunakan untuk membeli surat-surat berharga seperti saham dan obligasi. Kita juga akan memperoleh pendapatan berupa bunga ataupun dividen dari saham yang dibeli. Selain itu, pendapatan juga dapat diperoleh dari kenaikan harga saham.

Dalam permintaan uang untuk tujuan spekulasi, kita memegang uang untuk berjaga-jaga dan mengantisipasi jikalau nantinya ada surat berharga yang kita rasakan sesuai dengan yang diharapkan, sehingga dapat memperoleh keuntungan ataupun pendapatan dari kepemilikan surat berharga tersebut. Fungsi permintaan uang untuk tujuan spekulasi adalah sebagai berikut:

$$m2 = g(i)$$

Dimana:

$m2$ = Permintaan uang untuk spekulasi

i = Suku bunga

Hubungan antara permintaan uang untuk spekulasi dengan suku bunga adalah negatif. Artinya setiap kenaikan suku bunga, maka permintaan uang untuk spekulasi akan berkurang, demikian sebaliknya apabila suku bunga turun, maka permintaan uang

untuk spekulasi akan naik. Adanya hubungan yang terbalik antara suku bunga dengan permintaan uang untuk spekulasi adalah karena adanya hubungan yang terbalik antara nilai surat berharga dengan suku bunga.

$$N = R_i$$

Dimana:

- N = Harga / nilai surat berharga
- R = Pendapatan dari surat berharga
- i = Suku bunga dari surat berharga

Apabila suku bungan (i) naik maka harga surat berharga (N) akan turun. Karena itu, orang-orang akan tertarik untuk membeli surat berharga (obligasi) saat itu disebabkan harganya yang murah. Sedangkan apabila suku bunga turun, maka harga surat berharga akan mahal sehingga orang-orang tidak berminat untuk membelinya. Jika digambarkan dalam grafik, maka kurva permintaan uang untuk tujuan spekulasi adalah sebagai berikut:

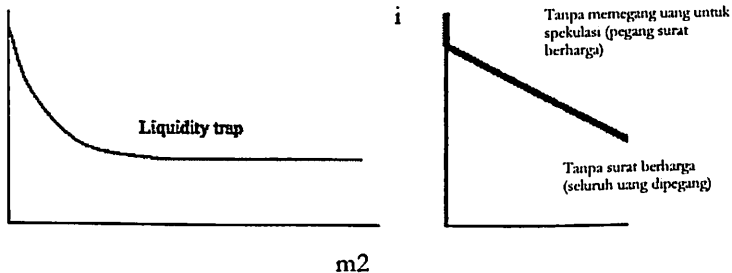

Gambar 41. Permintaan uang untuk spekulasi

Liquidity traf adalah daerah dimana suku bunga begitu rendahnya, sehingga harga surat berharga sangat tinggi. Pada daerah liquidity traf ini dipercaya suku bunga tidak akan turun lagi dari keadaan itu, karenanya harga surat berharga adalah yang tertinggi. Orang-orang tidak ada yang mau membeli surat berharga dan tidak ada bedanya antara memegang uang tunai dengan membeli surat berharga.

Karena itu, orang akan lebih senang untuk memegang uang tunai. Pada keadaan ini, orang-orang yang memperkirakan akan adanya kenaikan suku bunga di masa yang akan datang, jadi dlebih baik menunggu untuk membeli surat berharga dimasa yang akan datang.

Dari penjelasan tentang motif permintaan uang di atas, dapat dijelaskan bahwa permintaan uang merupakan penjumlahan antara permintaan uang untuk transaksi dan berjaga-jaga (m_1) dengan permintaan uang untuk spekulasi (m_2) atau $M_d = m_1 + m_2$.

D. Penawaran Uang

Penawaran uang sering juga disebut jumlah uang yang beredar. Penawaran uang adalah jumlah uang yang beredar baik itu di tangan masyarakat maupun di perbankan. Definisi uang beredar di masyarakat terdiri atas beberapa bagian :

1. Uang inti (*Base Money*)

Uang inti adalah uang yang dicetak oleh otoritas moneter atau bank sentral suatu negara. Uang ini terdiri atas uang kartal (C) dan reserve (R). uang kartal adalah uang yang dipegang oleh masyarakat yang terdiri atas uang kertas dan uang logam. Sementara reserve adalah cadangan uang yang terdapat di bank.

$$B = C + R$$

2. Uang Dekat (*Narrow Money = M₁*). Uang dekat (M_1) terdiri dari uang kartal ditambah dengan demand deposit (rekening giro).

$$M_1 = C + DD$$

Demand deposit terbentuk dari cadangan bank (R). Jadi dengan adanya cadangan bank (R), bank dapat menciptakan uang giral berupa rekening koran (giro). M_1 merupakan uang yang paling likuid, sebab proses untuk menjadikan uang kontan (cash) sangat cepat.

3. Uang Luas (*Broad Money = M₂*). Uang terdiri dari uang narrow (M_1) dan uang kuasi (*quasi money*).

$$M_2 = M_1 + QM$$

Uang kuasi terdiri dari *time deposit* (deposit berjangka) dan *saving deposit* (tabungan). Uang luas ini tingkat likuiditasnya lebih rendah dibandingkan uang M1, karena untuk merubahnya menjadi uang kontan membutuhkan waktu yang lebih lama. Uang dekat dapat digunakan secara langsung untuk bertransaksi, sedangkan uang luas tidak dapat. Tabungan baru dapat dirubah menjadi uang kontan setelah kita melakukan penarikan uang tunai di bank atau ATM.

Jumlah uang luas (M_2) lebih besar dibandingkan jumlah uang M1 dan Base Money, sehingga broad money ini menjadi barometer yang lebih baik untuk melihat seberapa besar jumlah uang beredar di suatu negara.

E. Pembentukan Kurva LM

Keseimbangan di pasar uang terjadi ketika money demand (permintaan uang) sama dengan money supply (penawaran uang).

$$M_s = M_d$$

Dimana:

M_s = Penawaran uang

M_d = Permintaan uang

Dari keseimbangan tersebut, kita dapat menggambarkan bentuk kurva LM.

Contoh :

Otoritas moneter suatu negara telah mengedarkan uang sejumlah 500 triliun. Fungsi permintaan uang untuk transaksi dan berjaga-jaga (m_1) masyarakatnya ialah $m_1 = 0,2Y$ dan fungsi permintaan uang untuk spekulasi adalah $m_2 = 428 - 400i$. turunkan persamaan Kurva LM dan gambarkan kurvanya.

Jawab :

Keseimbangan antara permintaan dan penawaran uang

$$M_d = M_s$$

$$M_d = m_1 + m_2$$

$$500 = 0,2Y + 428 - 400i$$

$$0,2Y = 72 + 400i$$

$$Y = 360 + 2000i \text{ (persamaan kurva LM)}$$

Secara grafis penurunan kurva LM dari keseimbangan permintaan uang dan penawaran uang adalah sebagai berikut:

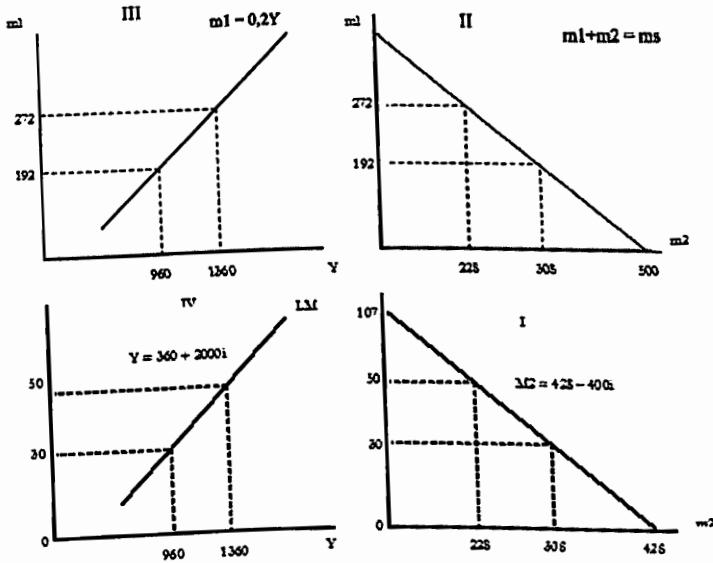

Gambar 42. Kurva LM (i)

Kurva LM memiliki kemiringan yang positif. Artinya semakin tinggi pendapatan nasional suatu negara maka semakin tinggi pula suku bunga.

Contoh:

Bila diketahui

$$M_s = 200$$

$$M_1 = 0,25 Y$$

$$M_2 = 50 - 200i$$

Ditanya : berapa keseimbangan pasar uang (kurva LM)?

Jawab:

$$\begin{aligned} M_s &= M_d \\ 200 &= 0,25Y + 50 - 200i \\ 0,25Y &= 150 + 200i \\ Y &= 600 + 800i \end{aligned}$$

Apabila digambarkan dalam bentuk gravik 4 kuadran diperoleh hasil seperti berikut :

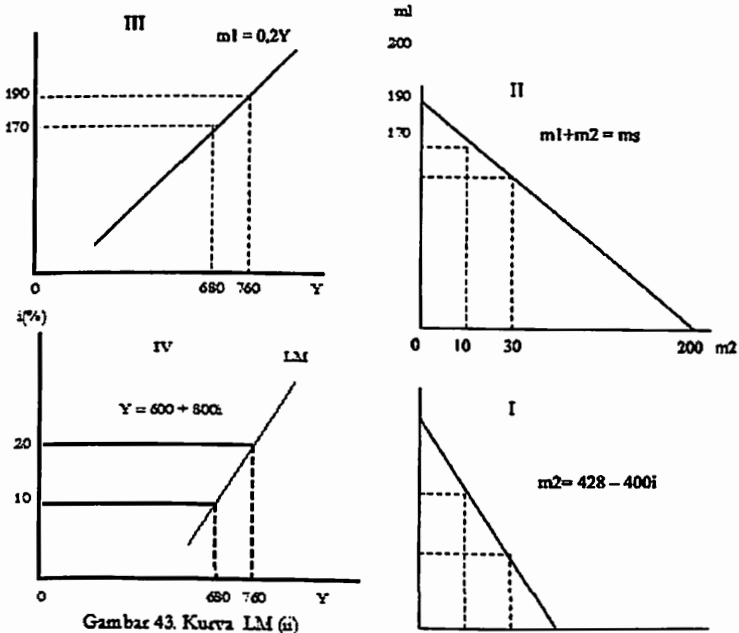

Gambar 43. Kurva LM (ii)

Gambar 43. Kurva LM (ii)

F. Pergeseran Kurva LM

Jika permintaan uang dan jumlah uang yang beredar berubah, maka akan terjadi pergeseran pada kurva LM. Kurva LM akan bergeser ke kanan bila terjadi kenaikan jumlah uang beredar atau pengurangan permintaan uang. Kurva LM akan bergeser ke kiri bila terjadi pengurangan jumlah uang beredar atau

kenaikan permintaan akan uang. Pergeseran kurva LM akibat adanya perubahan jumlah uang yang beredar sama dengan multiplier uang ($1/k$) dikalikan dengan perubahan jumlah uang beredar (M_s). k adalah koefisien dari permintaan uang untuk bertransaksi.

Contoh:

Misalkan persamaan kurva LM adalah $Y=600+800i$ seperti gambar di atas. Terjadi kenaikan jumlah uang beredar dari 200 menjadi 220. Berapa persamaan kurva LM yang baru ?

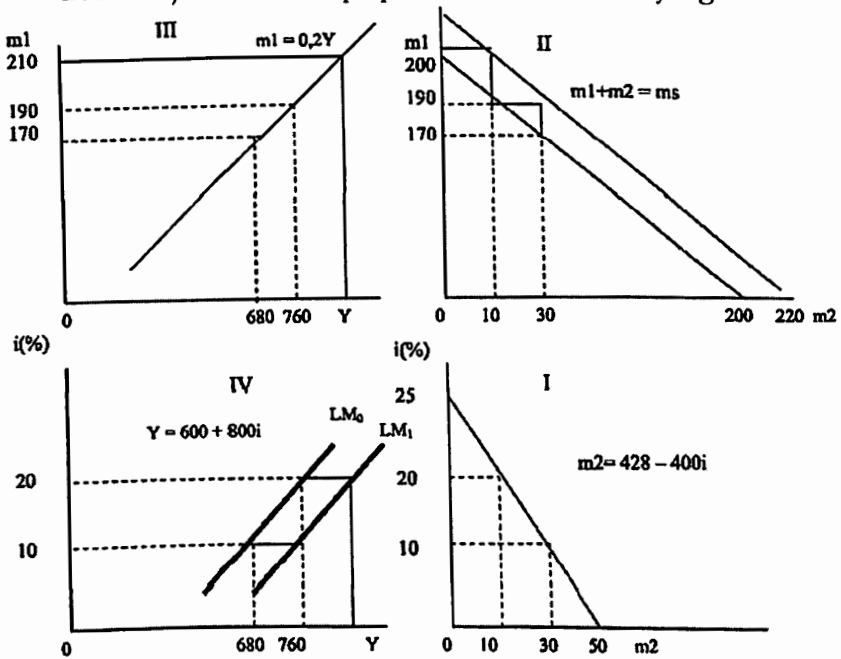

Gambar 44. Pergeseran Kurva LM

Jawab:

$$\begin{aligned}
 M_s &= M_d \\
 200 + 20 &= 0,25Y + 50 - 200i \\
 220 &= 0,25Y + 50 - 200i \\
 0,25Y &= 170 + 200i
 \end{aligned}$$

$$Y = 680 - 800i$$

Adanya tambahan uang beredar 20 dan $k = 0,25$ menyebabkan pergeseran kurva LM (ΔLM) menjadi $1/0,25 \times \Delta Ms = 4 \times 20 = 80$. Persamaan kurva LM yang baru : $Y = (600 + \Delta LM) + 800i$.

$$Y = (600+80) + 800i$$

$$Y = 680 + 800i$$

Gambar 40 menunjukkan bagaimana proses pergeseran kurva LM ketika adanya perubahan pada jumlah uang beredar. Kurva LM bergeser ke kanan ketika terjadi pertambahan jumlah uang beredar.

Bab Sepuluh

KESEIMBANGAN UMUM PASAR BARANG DAN PASAR UANG

A. Pendahuluan

Dalam bab ini akan dijelaskan model keseimbangan dalam pasar barang dan pasar uang atau lebih populer dikenal dengan analisa IS – LM. Telah dijelaskan sebelumnya bahwa kurva IS menunjukkan keseimbangan dalam pasar barang dan jasa, dan kurva LM menunjukkan ke-seimbangan untuk keseimbangan uang riil. Kurva IS dan LM bersama-sama menentukan tingkat bunga dan pendapatan keseimbangan dalam jangka pendek yang terjadi pada kedua pasar tersebut.

Pertemuan antara perpotongan kurva IS dan LM dinamakan keseimbangan umum (*general equilibrium*). Keseimbangan umum terjadi apabila pasar barang dan pasar uang berada dalam keseimbangan secara bersama-sama. Dari keseimbangan tersebut diperoleh keseimbangan pen-dapatan nasional dan keseimbangan tingkat bunga. Dalam keadaan keseimbangan umum ini besarnya pendapatan nasional adalah Y^* dan tingkat bunga i^* yang mencerminkan nilai pendapat-an dan tingkat bunga keseimbangan, baik yang berlaku di dalam pasar barang maupun pasar uang.

B. Keseimbangan Umum IS-LM

Kurva IS adalah kurva yang mewakili peristiwa yang terjadi disektor riil atau pasar barang. sementara itu kurva LM adalah kurva yang mewakili peristiwa yang terjadi disektor keuangan atau pasar uang. Slope (kemiringan) dari kurva IS adalah negatif, sedangkan slope (kemiringan) dari kurva LM adalah positif. Kedua kurva ini akan berpotongan pada satu titik.

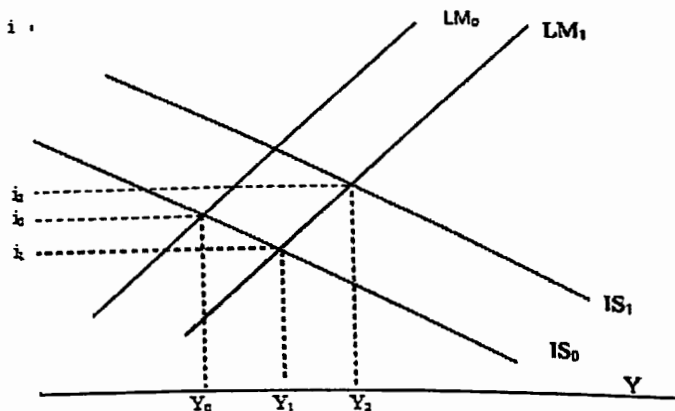

Gambar 45. Keseimbangan IS – LM

Pada awalnya, keseimbangan terjadi pada saat kurva IS_0 dan kurva LM_0 saling berpotongan. Keseimbangan ini menghasilkan tingkat bunga keseimbangan (i_0) dengan pendapatan nasional keseimbangan (Y_0). Adanya *easy money policy*, menyebabkan jumlah uang beredar bertambah. Bertambahnya uang beredar menyebabkan kurva LM bergeser ke kanan dari LM_0 ke LM_1 . Sebagai akibatnya keseimbangan baru terbentuk. Dikeseimbangan yang baru tersebut, pendapatan nasional keseimbangan menjadi Y_1 dan suku bunga keseimbangan menjadi i_1 .

Adanya penambahan jumlah uang beredar menyebabkan suku bunga di pasar menjadi turun. Turunnya suku bunga menyebabkan investasi bertambah dan akibatnya kurva IS

bergeser ke kanan menuju IS_1 . Pergeseran kurva IS menyebabkan keseimbangan berubah kembali menjadi i_1 dan Y_1 . Banyaknya permintaan dana untuk investasi menyebabkan suku bunga menjadi semakin mahal dan naik.

C. Perhitungan Keseimbangan IS-LM

Secara matematik keseimbangan kurva IS – LM dapat dilakukan sebagai berikut:

Contih:

Diketahui, $C = 100 + 0,75Y$; $I = 60 - 200i$; $M_s = 500$; dan $M_d = 0,2Y + 428 - 400i$.

Ditanyakan: keseimbangan umum IS – LM

Jawab:

$$\begin{aligned} Y &= C + I \\ Y &= 100 + 0,75Y + 60 - 200i \\ Y - 0,75Y &= 160 - 200i \\ 0,25Y &= 160 - 200i \\ Y &= 640 - 800i \text{ -----} \\ &\text{Keseimbangan di pasar barang} \end{aligned}$$

$$\begin{aligned} M_s &= M_d \\ 500 &= 0,2Y + 428 - 400i \\ 0,2Y &= 72 + 400i \\ Y &= 360 - 2000i \text{ -----} \\ &\text{Keseimbangan di pasar uang} \end{aligned}$$

Keseimbangan umum

$$\begin{aligned} IS &= LM \\ 640 - 800i &= 360 + 2000i \\ 2800i &= 280 \\ i &= 0,1 \text{ atau } 10\% \end{aligned}$$

$$\begin{aligned} Y &= 640 - 800i \\ Y &= 640 - 800(0,1) \\ Y &= 560 \end{aligned}$$

Dengan demikian pada keseimbangan umum, tingkat bunga keseimbangan adalah 10 persen dan tingkat pendapatan nasional keseimbangan adalah 560.

D. Pergeseran Kurva IS

Apabila pemerintah meningkatkan pengeluarannya (G) sebesar 20, maka kurva IS akan bergeser ke kanan. Maka keseimbangan yang baru adalah:

$$\begin{aligned} Y &= C + I + G \\ Y &= 100 + 0,75Y + 60 - 200i + 20 \\ Y - 0,75Y &= 180 - 200i \\ 0,25Y &= 180 - 200i \\ Y &= 720 - 800i \text{-----} \\ &\text{Keseimbangan di pasar barang} \end{aligned}$$

Apabila kurva LM tetap, maka keseimbangan umum menjadi:

$$\begin{aligned} IS &= LM \\ 720 - 800i &= 360 + 2000i \\ 2800i &= 360 \\ i &= 0,129 \text{ atau } 12,9\% \end{aligned}$$

$$\begin{aligned} Y &= 720 - 800i \\ Y &= 720 - 800(0,129) \\ Y &= 720 - 103,2 \\ Y &= 616,8 \end{aligned}$$

Naiknya pengeluaran pemerintah sebesar 20, menyebabkan tingkat bunga keseimbangan naik menjadi 12,9 persen dan pendapatan nasional keseimbangan naik menjadi 616,8.

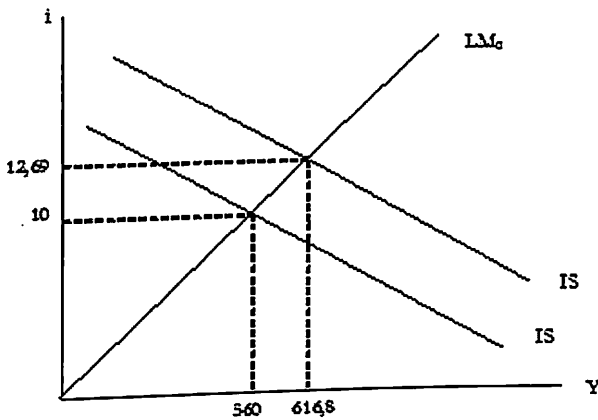

Gambar 46. Pergeseran Kurva IS terhadap Keseimbangan IS - LM

E. Efektivitas Kebijakan Fiskal dan Moneter

Dalam melihat efektivitas kebijakan kita membandingkannya pada 3 (tiga) daerah, yaitu daerah klasik, intermediate range, dan daerah Keynes. Jika digambarkan, maka bentuk kurva LM menjadi seperti berikut ini.

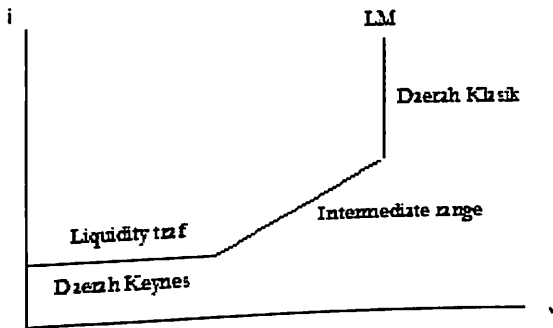

Gambar 47. Kurva LM

Daerah *liquidity trap* merupakan daerah yang idenya pertama sekali dikemukakan oleh Keynes. Keynes menganggap ada satu daerah pada kurva LM yang memiliki tingkat bunga yang sangat rendah dan tidak mungkin turun lagi. Daerah inilah yang disebut daerah *liquidity trap*. Sementara itu daerah klasik memiliki kurva LM yang tegak lurus. Hal ini dikarenakan pemahaman kaum klasik bahwa dalam teori permintaan uang, permintaan uang tidak dipengaruhi oleh suku bunga. Menurut paham ini, permintaan uang dipengaruhi oleh pendapatan. Karena tidak ada hubungannya dengan suku bunga, maka kurva LM bentuknya tegak lurus. Daerah *intermediate range* adalah daerah yang menunjukkan kurva LM dipengaruhi oleh suku bunga. Untuk melihat keefektifan kebijakan ekonomi dapat kita lihat pada gambar berikut.

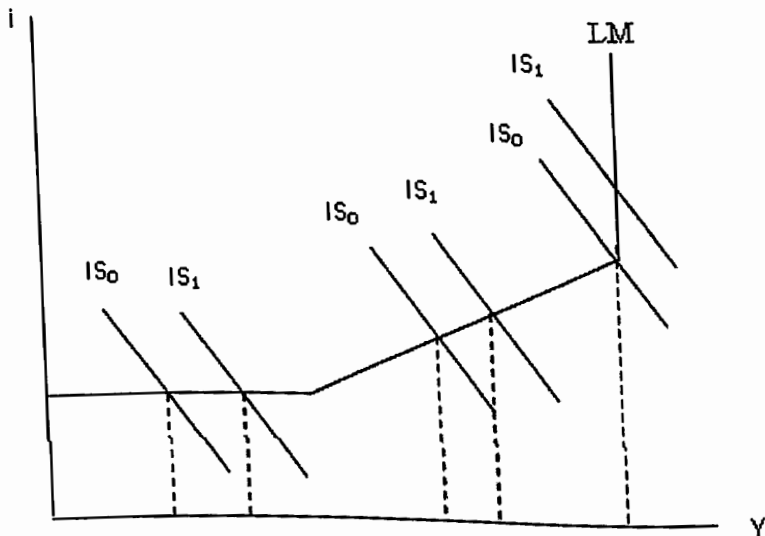

Gambar 48. Efektivitas Kebijakan Fiskal

Gambar di atas menunjukkan apabila kurva IS bergeser ke kanan berarti kebijakan fiskal ekspansif. Jika kita perhatikan masing-masing daerah, kebijakan fiskal sangat efektif pada daerah Keynesian dan efektif pada daerah *intermediate range*. Hal ini terlihat dari besarnya perubahan keseimbangan pendapatan nasional di daerah Keynesian. Sementara itu, kebijakan fiskal

sama sekali tidak efektif pada daerah klasik. Ketika ada kebijakan fiskal, keseimbangan pendapatan nasional tidak berubah.

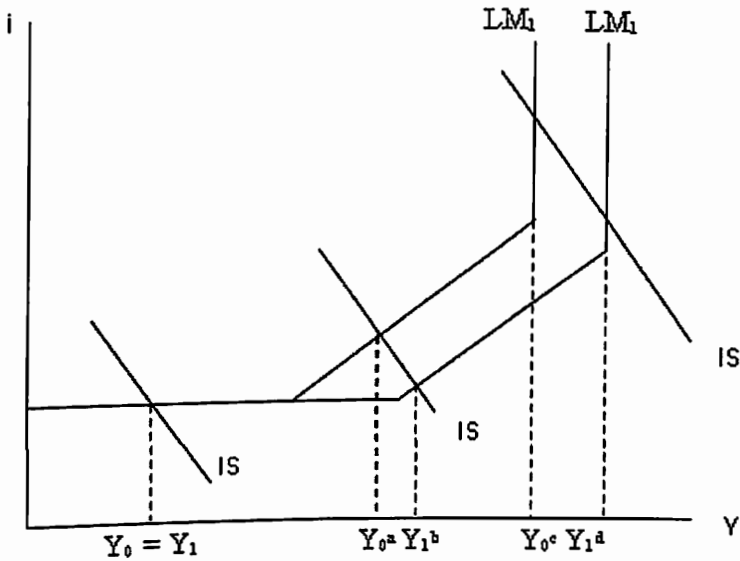

Gambar 49. Efektivitas Kebijakan Moneter

Kebijakan moneter yang ekspansif ditandai dengan bergesernya kurva LM dari LM_0 ke LM_1 . Apabila dibandingkan pada ketiga daerah maka kebijakan moneter sangat efektif di daerah klasik dan efektif pada daerah *intermediate*. Sementara itu, kebijakan moneter sama sekali tidak efektif pada daerah Keynesian.

Bab Sebelas

PERMINTAAN DAN PENAWARAN AGGREGAT

PERMINTAAN AGGREGAT

A. Pendahuluan

Permintaan agregat merupakan kumpulan dari permintaan pelaku-pelaku ekonomi (konsumen, produsen dan pemerintah) yang dipengaruhi oleh kebijakan fiskal dan moneter. Kebijakan fiskal mempengaruhi langsung permintaan agregat, sedangkan kebijakan moneter pengaruhnya melalui tingkat bunga. Permintaan agregat adalah seluruh permintaan terhadap barang dan jasa yang terjadi dalam suatu perekonomian, baik yang berasal dari dalam negeri maupun berasal dari luar negeri. Sedangkan kurva permintaan agregat menunjukkan kombinasi tingkat harga dan output dimana pasar barang dan pasar uang simultan (bersama-sama) dalam keadaan seimbang.

Dalam permintaan agregat akan dibahas bagaimana perubahan harga dapat mempengaruhi tingkat pendapatan nasional. Terbentuknya kurva permintaan agregat diperoleh dengan menurunkannya dari kurva ke-seimbangan pasar barang dan kurva keseimbangan pasar uang. Kurva AD (*agregat demand*) dapat bergeser ke kanan atau ke kiri apabila

terjadi perubahan pada variabel-variabel pembentuk kurva IS dan kurva LM.

B. Perbedaan Permintaan Pigou dan Keynes

Dalam menganalisis permintaan agregat, dua ekonom terkenal, yaitu Keynes dan Pigou mempunyai pendapat yang berbeda. Menurut Keynes, apabila terjadi perubahan harga, maka jumlah yang beredar riil (M^s/P) akan berubah, akibatnya terjadi perubahan pada tingkat bunga (i). Selanjutnya perubahan tingkat bunga tersebut mempengaruhi investasi (I) yang pada akhirnya akan mempengaruhi pendapatan nasional.

Pendapat yang lain dikemukakan oleh Pigou, dimana menurutnya apabila terjadi perubahan harga dalam perekonomian, masyarakat akan merasa saldo kas riil (*real cash balance*) mereka berubah, yang selanjutnya akan mempengaruhi konsumsi masyarakat tersebut. Perubahan konsumsi akan mengakibatkan perubahan pada pendapatan nasional. Jadi perbedaan mendasar dari kedua ekonom tersebut terletak pada perubahan variabel-variabel ekonomi akibat adanya perubahan harga. Keynes menitik beratkan pada perubahan tingkat bunga, sedangkan Pigou menitikberatkan pada perubahan konsumsi ketika terjadi perubahan harga.

C. Penurunan Kurva Agregat Demand

Dari kedua pendapat di atas dapat diturunkan kurva permintaan agregatnya sebagai berikut.

1. Kurva permintaan Agregat Keynesian

Keynesian menjelaskan bahwa perubahan harga dapat mempengaruhi jumlah uang beredar secara riil.

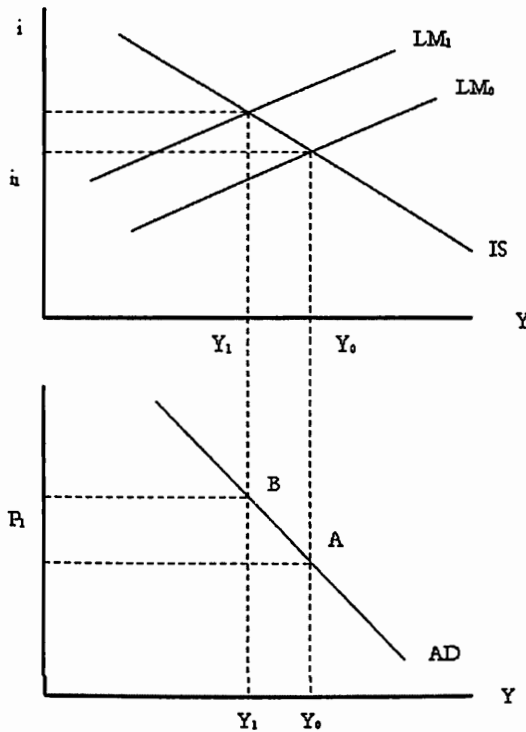

Gambar 50. Kurva Permintaan Agregat Keynes

Keseimbangan awal pada tingkat pendapatan nasional (Y_0), tingkat harga P_0 dan tingkat bunga i_0 . Keseimbangan terjadi pada titik A pada kurva permintaan agregat. Misalnya terjadi kenaikan harga (P_1) menyebabkan jumlah uang beredar riil menurun. Hal ini ditandai dengan pergeseran kurva LM ke kiri (LM_1), sehingga mengakibatkan tingkat bunga naik menjadi i_1 dan pendapatan nasional turun menjadi Y_1 . Keseimbangan yang baru ini terletak di titik B. Jika titik A dan titik B digabungkan pada satu garis, maka akan diperoleh kurva permintaan agregat (AD).

2. Kurva Permintaan Agregat Pigou

Pegou menjelaskan bahwa tingkat bunga dapat mempengaruhi saldo kas riil (*real cash balance*). Mula-mula keseimbangan terjadi pada tingkat pendapatan nasional Y_0 , tingkat harga P_0 dan tingkat bungan i_0 . Keseimbangan ini tercermin pada

titik C. Ketika terjadi kenaikan harga menjadi P_1 sehingga menyebabkan kas riil turun dan mereka akan mengurangi konsumsi. Berkurangnya konsumsi ditandai dengan pergeseran IS ke kiri menjadi IS_1 , selanjutnya pendapatan nasional turun menjadi Y_1 . Keseimbangan yang baru terletak pada titik D. Jika dihubungkan antara titik C dengan titik D maka akan diperoleh kurva permintaan agregat menurut Pigou.

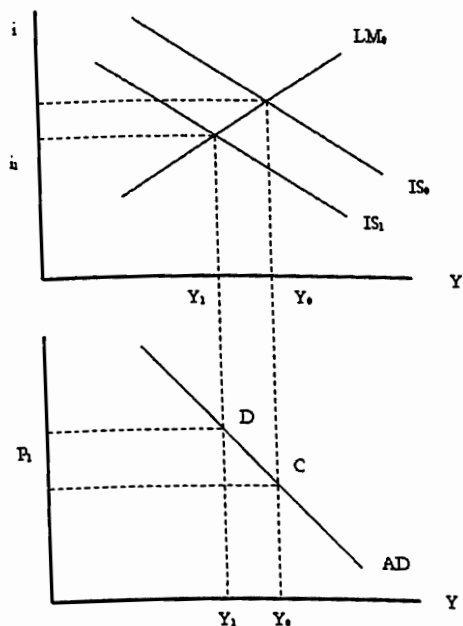

Gambar 51. Kurva Permintaan Agregat Pigou

PENAWARAN AGGREGAT

A. Pendahuluan

Penawaran agregat didefinisikan sebagai jumlah output yang dapat diproduksi oleh seluruh faktor yang ada dalam perekonomian untuk tingkat harga tertentu. Penawaran agregat menunjukkan kemampuan masyarakat suatu negara menawarkan produk/jasa secara agregat. Kurva penawaran agregat dibentuk

dengan menghubungkan antara fungsi produksi (tenaga kerja, modal dan tanah). Dalam jangka pendek, tanah dan modal dianggap tetap sehingga output tergantung pada jumlah input tenaga kerja.

Gambar 52 berikut diperlihatkan dan dijabarkan bahwa jika tingkat harga yang berlaku adalah P_0 , maka output yang dihasilkan sebesar Y_0 . Pada umumnya penawaran agregat dianggap sebagai fungsi dari tenaga kerja. Dalam kajian penawaran agregat terdapat dua kasus dan pandangan yang dapat terjadi yaitu: Keynesian case dan classical case.

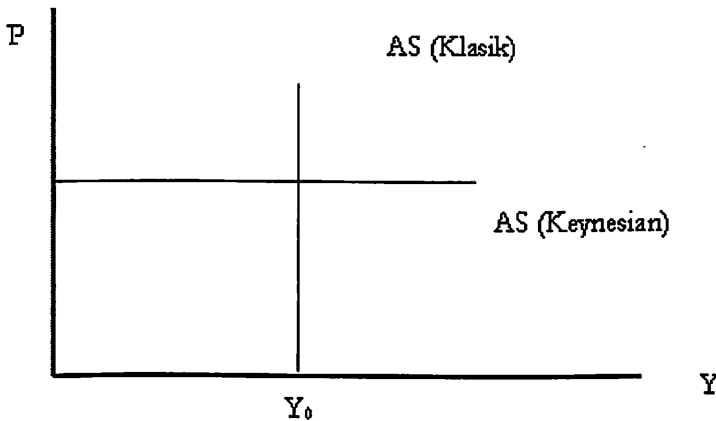

Gambar 52. Penawaran Agregat kasus Klasik dan Keynesian

B. Fungsi Produksi

Fungsi produksi adalah sebuah fungsi yang menunjukkan hubungan antara output (jumlah produksi barang/jasa) dan faktor-faktor produksi input. Adapun formulasi fungsi produksi adalah:

$$Y = f(K, N)$$

Dimana:

Y = Jumlah barang/jasa (output)

K = Persediaan kapital

N = Jumlah tenaga kerja

Dalam jangka pendek, persediaan kapital dianggap konstan sehingga fungsi produksi menjadi $Y = f(N)$. Produksi barang/jasa (output) dipengaruhi oleh tenaga kerja.

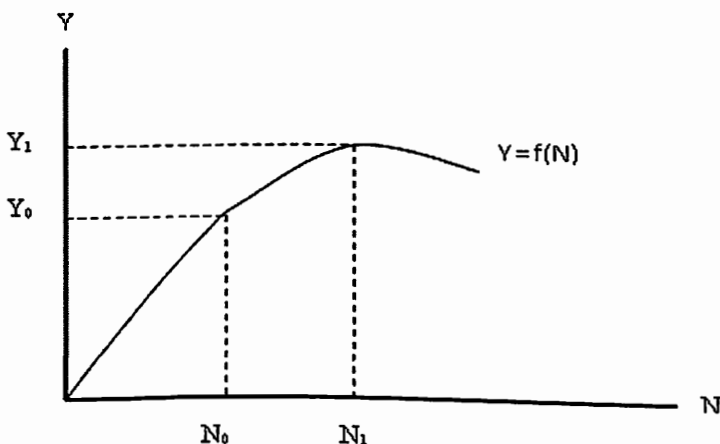

Gambar 53. Fungsi Produksi (Output)

C. Permintaan Tenaga Kerja

Permintaan tenaga kerja dipengaruhi oleh pengeluaran produksi (biaya) dan juga keuntungan dari kegiatan produksi tersebut. Selama produsen masih mendapatkan keuntungan, maka permintaan tenaga kerja akan semakin meningkat. Di dalam teori permintaan tenaga kerja, biaya dicerminkan dari upah rata-rata (W), sedangkan pendapatan dicerminkan dari harga (P) dikalikan dengan produktivitas Margin Tenaga Kerja (MP_L). di dalam keseimbangan terjadi:

$$W = P \cdot MP_L$$

W

----- MP_L

P

Dimana:

W/P = Upah riil

MP_L = Marginal Productivity of Labour (Produktivitas Marginal Tenaga Kerja)

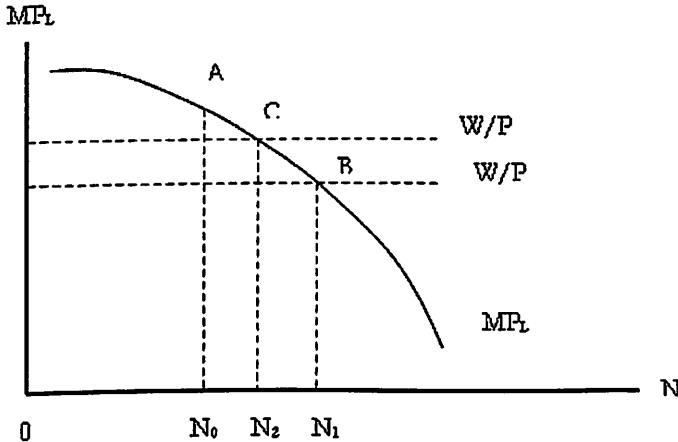

Gambar 54. Keseimbangan Biaya dan Pendapatan

Mula-mula jumlah permintaan tenaga kerja sebesar N_0 dan upah riil sebesar W/P_0 . Pada kondisi ini, produsen masih memperoleh keuntungan sehingga produsen menambah permintaan tenaga kerja sampai di titik keseimbangan yang baru, yaitu di titik B dengan jumlah tenaga kerja sebesar ON_1 . Jika upah naik sehingga upah riil juga naik menjadi W/P_1 , keseimbangan akan berada di titik C. Pada keseimbangan yang baru ini, jumlah tenaga kerja yang diminta turun menjadi ON_2 . Dengan penjelasan di atas dapat dirumuskan fungsi permintaan tenaga kerja sebagai berikut:

$$D_L = f(W/P)$$

Dimana:

D_L = Permintaan tenaga kerja

Apabila kita gambarkan fungsi permintaan tenaga kerja, maka akan terlihat sebagai berikut:

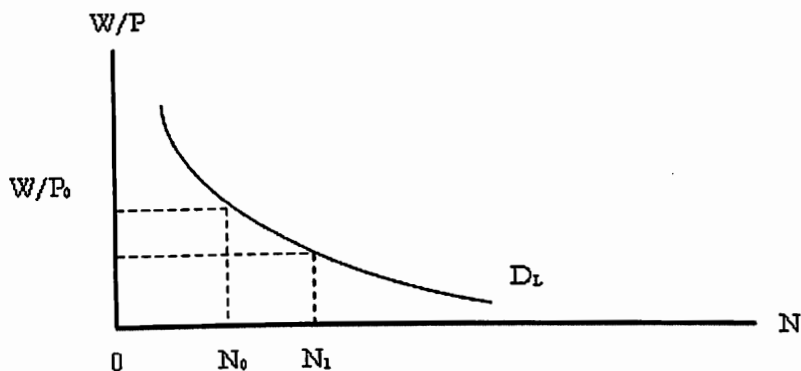

Gambar 55. Kurva Permintaan Tenaga Kerja

D. Kurva Penawaran Agregat

Dalam teori ekonomi, kurva penawaran agregat dapat dibedakan atas dua, yaitu: kurva penawaran agregat klasik dan kurva penawaran agregat Keynes.

(1) *Kurva Penawaran Agregat Klasik*

Kaum klasik mengarahkan bahwa penawaran agregat berdasar pada upah riil (W/P). Kenaikan upah nominal tidak akan mengubah penawaran agregat apabila kenaikan upah tersebut disertai dengan kenaikan harga barang-barang yang sama besarnya dengan kenaikan upah nominal. Kurva penawaran agregat menurut kaum klasik adalah sebagai berikut:

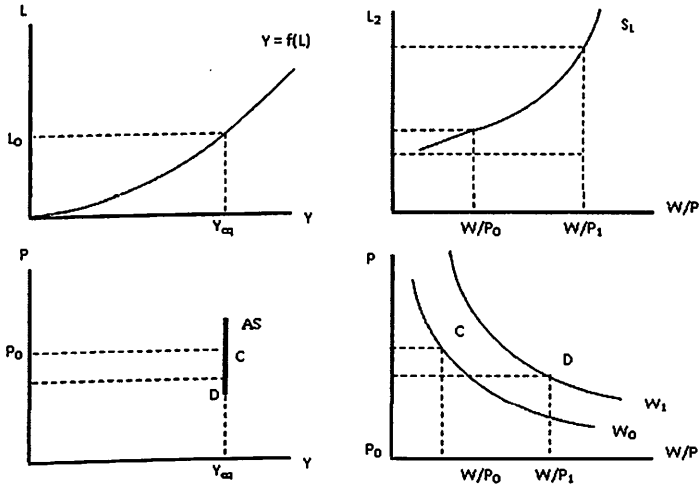

Gambar 56. Kurva Penawaran Agregat Klasik

Ketika harga mengalami penurunan, maka upah riil akan naik (W/P_1), sehingga terjadi kelebihan penawaran tenaga kerja atas permintaannya sebesar L_1, L_2 . Pada situasi ini terjadi persaingan dan tenaga kerja bersedia untuk menerima upah nominal yang lebih rendah. Akibatnya upah riil akan mengalami penurunan kembali ke W/P_0 . Hal ini akan menyebabkan jumlah output tidak berubah, yaitu di titik Y_{eq} . Jika titik C dan titik D dihubungkan, maka akan di dapat kurva penawaran agregat yang tegak lurus.

(2) Kurva Penawaran Agregat Keynes

Menurut Keynes, upah bersifat tegar. Hal ini dimungkinkan karena adanya institusi seperti serikat pekerja dan adanya aturan upah minimum yang ditetapkan oleh pemerintah bersama serikat pekerja. Penurunan kurva agregat Keynes dapat dilihat pada gambat berikut ini.

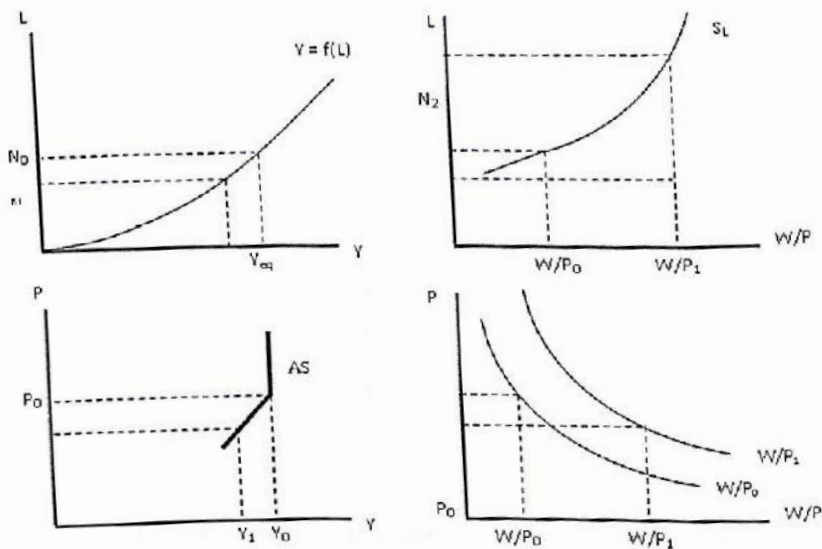

Gambar 57. Kurva Penawaran Agregat Keynes

Pada tingkat harga sebesar P_0 , tingkat upah riil sebesar (W/P_0) dan jumlah tenaga kerja ke-seimbangan adalah sebesar N_0 . Dengan demikian pendapatan nasional sebesar Y_0 . Apabila terjadi penurunan harga menjadi P_1 , maka tingkat upah riil berubah menjadi W/P_1 . Selanjutnya, hal ini menyebabkan jumlah permintaan tenaga kerja menjadi lebih rendah dari jumlah penawarannya, yaitu sebesar N_1 . Akibatnya pendapatan nasional turun menjadi Y_1 . Jika kita menghubungkan kedua titik keseimbangan tersebut maka akan diperoleh kurva penawaran agregat Keynes yang berslope positif.

E. Keseimbangan Permintaan dan Penawaran Agregat

Perpotongan antara kurva permintaan agregat dengan penawaran agregat akan menghasilkan keseimbangan pendapatan nasional dan keseimbangan harga umum. Kedua nilai keseimbangan ini dapat berubah jika terjadi perubahan pada kurva permintaan agregat dan kurva penawaran agregat. Pergeseran kurva permintaan agregat (AD) dapat terjadi melalui mekanisme kebijakan moneter dan kebijakan fiskal. Sementara pergeseran kurva penawaran agregat (AS) dapat

terjadi akibat perubahan teknologi, upah, jumlah dan kualitas tenaga kerja serta regulasi ketenagakerjaan.

Misalkan terjadi peningkatan investasi, maka akan menggeser kurva permintaan agregat (AD) ke kanan. Kurva permintaan agregat (AD) bergeser dari AD_0 ke AD_1 , akibatnya pendapatan nasional akan meningkat dan ini juga menyebabkan harga barang secara umum mengalami peningkatan (*overheating economy*). Untuk jelasnya dapat dilihat pada gambar 58 berikut.

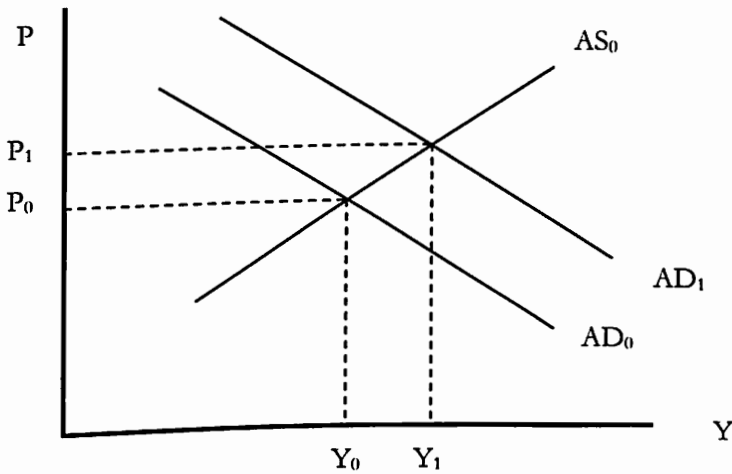

Gambar 58. Keseimbangan AD dan AS

Bab Duabelas **TEORI INFLASI**

A. Pendahuluan

Inflasi merupakan salah satu bentuk penyakit ekonomi yang sering muncul dan dialami oleh hampir semua negara. Tidak dapat dipungkiri bahwa memerangi laju inflasi merupakan salah satu bentuk kebijakan ekonomi yang sering dikenal dengan istilah stabilitas harga.

Inflasi adalah kecenderungan meningkatnya harga-harga barang secara umum dan terus menerus. Kenaikan harga satu atau dua barang tidak bisa disebut sebagai inflasi, kecuali jika kenaikan harga barang itu mengakibatkan harga barang lain menjadi ikut naik. Misalnya kenaikan harga telur, sedang barang lain konstan, maka hal tersebut tidak dapat disebut sebagai inflasi, tetapi kenaikan harga minyak, atau listrik dapat mengakibatkan harga-harga barang lain menjadi naik. Kenaikan harga minyak dan listrik ini dapat dimasukkan sebagai pemicu inflasi.

Di dalam indikator ekonomi sering dituliskan angka inflasi, misal angka inflasi 10 persen. Ini menunjukkan kenaikan harga barang-barang secara umum adalah 10 persen. Hal ini bukan berarti bahwa semua barang harganya naik 1 persen. Ada barang yang tingkat kenaikan harganya di atas 10 persen dan ada pula yang turun lebih rendah dari 10 persen. Namun secara rata-rata harga semua barang-barang naik 10 persen. Beberapa hal yang dapat menimbulkan inflasi adalah:

- 1) Pemerintah yang terlalu berambisi untuk menyerap sumber-sumber ekonomi lebih besar daripada sumber-sumber ekonomi yang dapat dilepaskan oleh pihak bukan pemerintah pada tingkat harga yang berlaku

- 2) Berbagai golongan ekonomi dalam masyarakat yang berusaha memperoleh tambahan pendapatan relatif lebih besar daripada kenaikan produktivitas mereka.
- 3) Adanya harapan yang berlebihan dari masyarakat sehingga permintaan barang-barang dan jasa naik lebih cepat daripada tambahan keluarnya (output) yang mungkin dicapai oleh perekonomian yang bersangkutan.
- 4) Adanya kebijakan pemerintah, baik yang bersifat ekonomi atau non ekonomi yang mendorong kenaikan harga.
- 5) Pengaruh alam yang dapat mempengaruhi produksi dan kenaikan harga.
- 6) Pengaruh inflasi luar negeri, khususnya bila negara yang bersangkutan mempunyai sistem per-ekonomian terbuka. Pengaruh inflasi luar negeri tersebut akan terlihat melalui pengaruh terhadap harga-harga barang impor.

B. Pengukuran Inflasi

Menghitung inflasi rumus yang umum digunakan adalah sebagai berikut:

$$\pi = \frac{P_t - P_{t-1}}{P_t} = \frac{\Delta P_t}{T_{t-1}}$$

Dimana:

- π = Inflasi
- P_t = Indeks harga konsumen tahun t
- P_{t-1} = Indeks harga konsumen tahun sebelumnya (t – 1)

Model AD – AS

Dengan menggunakan pendekatan Agregat Demand (AD) dan Agregat Supply, inflasi dapat digambarkan dan dijelaskan seperti gambar 59. Adanya gejolak pada permintaan Agregat (AD) yang ditandai oleh bergesernya kurva demand dari AD_0 ke AD_1 disebabkan oleh:

- 1) Perubahan pada investasi (investasi yang meningkat akibat ekspektasi bisnis yang semakin baik).

- 2) Perubahan pada kebijakan fiskal (penurunan pajak, dan peningkatan pengeluaran pemerintah)
- 3) Perubahan pada kebijakan moneter (kebijakan moneter yang ekspansif).

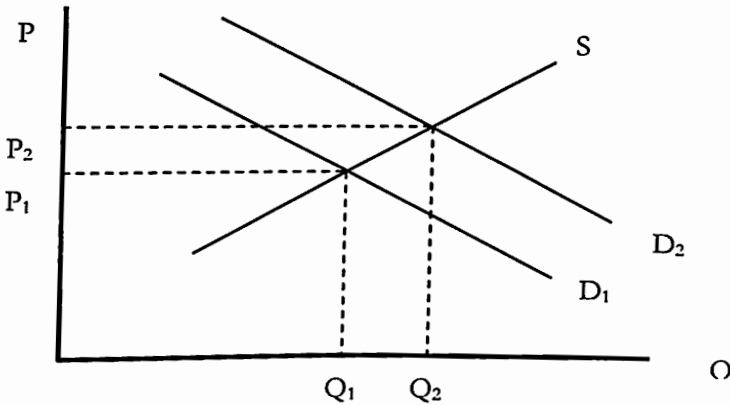

Gambar 59. Inflasi Akibat Gejolak pada Permintaan

Inflasi akibat adalah gejolak pada penawaran terlihat dari bergesernya kurva agregat supply ke kiri atas. Pergeseran ini terjadi karena meningkatnya biaya produksi per unit barang akibat naiknya harga input yang diimpor (depresiasi mata uang) atau naiknya upah.

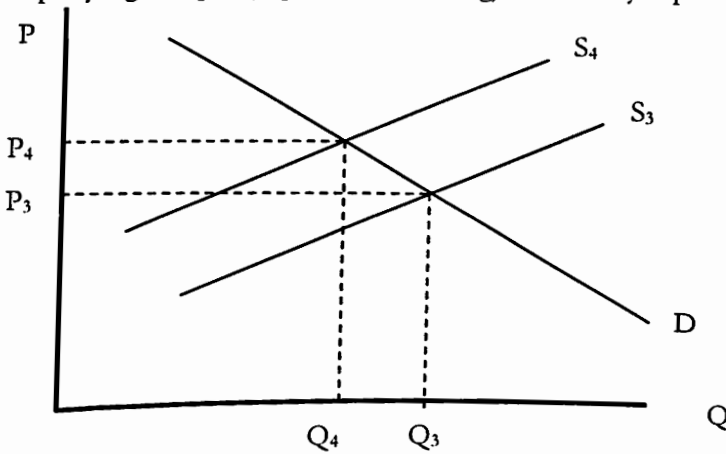

Gambar 60. Inflasi Akibat Gejolak pada Penawaran

C. Jenis-Jenis Inflasi

Ada berbagai cara untuk menggolongkan inflasi. *Pertama*, didasarkan atas parah-tidaknya inflasi tersebut. Golongan ini terbagi atas: inflasi ringan (di bawah 10 persen per tahun), inflasi sedang (10 sampai dengan 30 persen), inflasi berat (30 – 100 persen), dan Hiperinflasi (di atas 100 persen). Indonesia pernah mengalami hiperinflasi pada tahun 1960-an yang mencapai 650 persen. Tahun 1998, Indonesia pernah juga mengalami inflasi berat yang mencapai 60 persen, dan tahun 1999 inflasi sedikit melemah yaitu mencapai 20 persen.

Penggolongan *Kedua* adalah atas dasar sebab musabab awal dari inflasi. Atas dasar ini, inflasi dapat dibedakan atas: 1) inflasi yang timbul akibat kenaikan permintaan masyarakat (*demand pull inflation*), dan 2) inflasi yang timbul akibat kenaikan ongkos produksi (*cost push inflation*).

1. Demand Full Inflation

Menurut Keynes *demand pull* merupakan tekanan inflasi akibat adanya *excess demand* terhadap barang dan jasa, karena adanya kenaikan permintaan masyarakat yang tercermin dari bergesernya kurva permintaan (*demand curve*) dari D_1 ke D_2 mengakibatkan harga naik dari P_1 ke P_2 . Harga yang dimaksudkan disini adalah harga-harga umum atau disebut sebagai inflasi. Bertambahnya permintaan dapat disebabkan oleh naiknya permintaan barang, naiknya pengeluaran pemerintah, dan naiknya permintaan suatu barang oleh penduduk luar negeri.

Sedangkan menurut kaum Klasik, *demand pull inflation* dijelaskan melalui *Quantity Theory of money*. Jika supply uang melebihi jumlah permintaannya, maka individu-individu ekonomi akan menggunakan kelebihan uangnya itu untuk meningkatkan pengeluarannya. Kalau permintaan output tumbuhnya lebih tinggi dibanding pertumbuhan ekonomi, maka akan terjadi inflasi (*too much money chasing few goods*).

$$MV = PY$$

Bila dilihat perubahannya, maka:

$$P = M + V - Y$$

Velositas uang itu stabil dalam jangka pendek, jadi $V = 0$. P menunjukkan perubahan harga (inflasi), M menunjukkan perubahan jumlah uang beredar, dan Y menunjukkan pertumbuhan ekonomi. Jika pertumbuhan ekonomi 2 persen dan pertumbuhan jumlah uang beredar 5 persen, maka inflasi akan sebesar 3 persen. Kaum monetaris mengatakan jika ingin inflasi itu nol persen, maka perlu kebijakan dari otoritas moneter untuk menyeimbangkan antara pertumbuhan jumlah uang beredar dengan pertumbuhan ekonomi.

2. Cost Push Inflation

Pada gambar 60 menunjukkan adanya *cost push inflation*. Karena adanya penurunan kurva penawaran (*supply curve*) dari S_3 ke S_4 mengakibatkan harga naik dari P_3 ke P_4 . Penurunan supply dapat terjadi akibat meningkatnya harga barang-barang material, naiknya harga bahan bakar, naiknya upah, dan naiknya pajak.

Perbedaan dari *demand pull inflation* dengan *cost push inflation* adalah: *Pertama*, pada *demand pull inflation* terjadi kenaikan output, sedangkan pada *cost push inflation* yang terjadi malah penurunan output. *Kedua*, Pada *demand pull inflation*, kenaikan harga barang mendahului kenaikan harga bahan-bahan input (material), sedang pada *cost push inflation*, kenaikan harga barang input yang mendahului kenaikan harga output.

Penggolongan inflasi *Ketiga*, berdasarkan asal dari inflasi. Pada penggolongan ini inflasi dapat dibedakan atas dua, yaitu: 1) inflasi yang berasal dari dalam negeri (*domestic inflation*), dan inflasi yang berasal dari luar negeri (*imported inflation*). Inflasi yang berasal dari dalam negeri adalah inflasi yang berasal dari dalam negeri itu sendiri, seperti defisit keuangan negara yang dibiayai (ditutupi) dengan pencetakan uang baru, atau pengenaan pajak oleh pemerintah. Sedangkan inflasi yang berasal dari luar negeri adalah inflasi yang terjadi akibat pengaruh kenaikan harga barang-barang dari luar negeri, misalnya: kenaikan harga barang-barang material (input) dari luar negeri, penurunan nilai tukar mata uang rupiah

yang mengakibatkan harga barang-barang dari luar negeri menjadi semakin mahal, faktor lainnya. Kenaikan harga dalam negeri akibat hubungan luar negeri bisa juga terjadi akibat naiknya ekspor. Dengan naiknya ekspor akan mengakibatkan barang di dalam negeri menjadi langka, yang pada akhirnya mengakibatkan naiknya harga barang dalam negeri.

Adapun dampak dari inflasi adalah:

- 1) *Memburuknya distribusi pendapatan.* Dengan terjadinya inflasi, pendapatan juga naik, namun bagi produsen kenaikan biaya produksi akibat inflasi akan dibebankan kepada konsumen, sehingga pendapatannya meningkat. Bagi pekerja, walaupun gaji yang diterimanya meningkat (naik), tetapi kenaikan harga-harga barang konsumsi yang tidak seimbang dengan pendapatannya membuat kemampuan daya beli semakin menurun.
- 2) *Bunga yang semakin tinggi.* Inflasi akan cenderung menyebabkan suku bunga semakin meningkat. Terdapat perbedaan pandangan antara Keynes dengan Moneteris tentang fenomena ini. Menurut Keynesian, naiknya tingkat harga menyebabkan semakin tingginya pengeluaran nominal. Meningkatnya pengeluaran nominal tersebut, mengakibatkan permintaan akan uang untuk transaksi juga meningkat. Bila jumlah uang beredar tetap, maka akan mengakibatkan suku bunga menjadi meningkat.

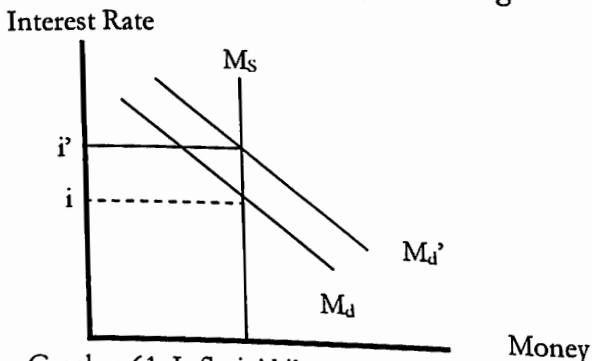

Gambar 61. Inflasi Akibat Gejolak pada Penawaran

Sementara itu, menurut monetaris ekspektasi terhadap inflasi menyebabkan suku bunga nominal meningkat. Irvin Fisher mengatakan bahwa ada hubungan antara inflasi dengan tingkat bunga. Fisher menuliskan hubungan itu melalui rumus sebagai berikut:

$$r^n = r_r + P_e$$

dimana r_r adalah suku bunga riil (besarnya ditentukan oleh produktivitas dari kapital) dan P_e adalah ekspektasi inflasi. Jika harga naik, dan suku bunga riil dianggap tetap, maka menyebabkan suku bunga naik sebesar naiknya harga. Menurut Fisher, seseorang akan memperoleh keuntungan secara riil jika tingkat bunga nominal melebihi tingkat inflasi, akan tetapi jika tingkat bunga nominal berada di bawah inflasi, maka secara riil orang yang menabungkan uangnya akan mengalami kerugian.

- 3) *Ketidakpastian dan spekulasi.* Inflasi akan menciptakan ketidakpastian menjadi semakin besar, meng-ingat profitability dari investasi menjadi semakin tidak jelas. Ekspektasi dari keuntungan investasi menjadi lebih sulit, dan inflasi dapat meningkatkan ketidakpastian untuk pembiayaan investasi. Pengusaha akan memilih investasi dengan nilai pengembalian yang tinggi, yang cepat (*quick pay-off*) dan tidak akan melakukan investasi yang dibiayai pinjaman jangka pendek (karena suku bunga nominal sangat tinggi).
- 4) *Problem pada Balance of Payment.* Bila inflasi di dalam negeri lebih besar dibanding inflasi di negara lain (partnert berdagang), maka barang kita akan kalah bersaing, ekspor menurun, dan negara partnert menjadi diuntungkan. Dengan kata lain inflasi menyebabkan ekspor menjadi lesu, dan impor menjadi lebih diminati. Akibatnya neraca transaksi berjalan yang semakin memburuk, muncul spekulasi akan terjadinya devaluasi mata uang. Apabila kurs mata uang menurun (depresiasi), maka harga barang domestik yang berasal dari impor akan semakin mahal dan dapat menyebabkan ongkos produksi menjadi semakin mahal sehingga inflasi semakin besar.

D. Berbagai Model Teori Inflasi

Seperti halnya teori pada umumnya, teori inflasi mencoba menengahkan dan memusatkan perhatian pada perkembangan ilmu yang diharapkan dapat berlaku secara umum. Ini bukanlah suatu pekerjaan yang mudah untuk melahirkan suatu teori inflasi, sebab tidak jarang “faktor kelembagaan” dan variabel non ekonomi yang tidak dapat dirumuskan dalam suatu besaran ekonomi. Tidak dapat dipungkiri bahwa kalau seseorang ingin menjadi berguna dalam menganalisis inflasi maka ia harus mampu memahami sampai ke akar permasalahan inflasi tersebut.

Permasalahan untuk menganalisa sebab-sebab inflasi, yang kemudian menjadi tantangan besar bagi ilmu ekonomi yang terjadi sekitar tahun 1990-an. Ini tidak berarti bahwa inflasi baru diamati sekitar tahun tersebut, tetapi jauh sebelum itu sudah menjadi topik yang menarik bagi para ekonomi. Tantangan besar tersebut telah menyebabkan lahirnya tulisan yang menitik-beratkan pada inflasi. Tidak dapat dipungkiri bahwa perdebatan mengenai teori inflasi masih terkonsentrasi pada dua pandangan yang terus berkembang sampai saat ini. Pandangan pertama berdasarkan pada teori kuantitas dan pandangan lain berdasarkan teori Keynes, walaupun akhir-akhir ini muncul pula teori baru berdasarkan kejadian dan pengamatan yang terjadi di negara dunia ketiga.

1. Teori Kuantitas

Teori ini merupakan teori yang paling tua dan merupakan teori yang mendekati inflasi dari segi permintaan. Teori ini kemudian dikembangkan lebih lanjut oleh sekelompok ekonomi dari Chicago University yang juga dikenal sebagai kelompok monetaris. Menurut pendapat mereka bahwa inflasi hanya dapat terjadi bila ada kenaikan jumlah uang beredar. Harga-harga akan naik karena adanya kelebihan uang yang diciptakan atau diproduksi oleh Bank Sentral. Contoh klasik yang sering digunakan untuk menjelaskan hubungan antara ekspansi moneter dan inflasi adalah adanya aliran emas dan perak ke Eropa sebagai akibat penemuan Amerika dan bangsa Spanyol, kondisi tersebut

memberi gambaran kepada kita bahwa naiknya logam mulia yang masuk Eropa menyebabkan naiknya jumlah uang beredar dan mengakibatkan turunnya nilai uang.

Meningkatnya jumlah uang yang beredar, berarti meningkatnya saldo kas yang dimiliki oleh rumah tangga konsumen dan akibatnya akan meningkatkan pengeluaran konsumsi masyarakat. Peningkatan konsumsi masyarakat akan mengakibatkan kenaikan tingkat harga, sehingga berakibat terjadinya inflasi. Inflasi akan berhenti dengan sendirinya jika tidak adanya penambahan jumlah uang beredar. Disamping penambahan uang beredar, mereka percaya bahwa sebab dasar adanya tekanan inflasi adalah keadaan sosial dan politik masyarakat. Faktor ini berkaitan erat dengan harga yang diharapkan (*price expectation*) terjadi pada masa yang akan datang. Dengan sendirinya perilaku masyarakat mengenai perubahan harga dan ekonomi akan besar pengaruhnya terhadap laju inflasi.

2. *Teori Keynes dan Teori Tekanan Biaya (Cosh Push Theory)*

Teori inflasi menurut pendekatan ini mengatakan bahwa inflasi terjadi karena suatu kelompok masyarakat ingin hidup di luar batas kemampuan ekonominya, sehingga proses inflasi merupakan proses tarik menarik antar golongan masyarakat untuk memperoleh bagian masyarakat yang lebih besar daripada yang mampu disediakan oleh masyarakat sendiri. Golongan yang berhasil dengan aspirasinya akan mencerminkan keberhasilannya dalam suatu permintaan yang efektif. Kalau hal ini selalu terjadi maka yang akan timbul suatu kesenjangan inflasi (*Inflationary gap*). Tekanan dari golongan ini akan mengakibatkan kenaikan biaya (*cosh push*).

Menurut aliran teori ini (*Cosh fpush theoryties*), untuk mengetahui proses inflasi perkiraan diamati faktor kelembagaan yang dapat mempengaruhi upah dan harga. Adanya suatu kesenjangan di atas akan menaikkan harga-harga dan laju inflasi. Proses inflasi akan berlangsung terus menerus selama masih terjadi perbedaan antara permintaan efektif dan penawaran. Apakah

kesenjangan inflasi ini dapat diatasi?, tergantung pada perilaku masyarakat terhadap apa yang disebut sebagai ilusi uang (*money illusion*).

Dan apabila masyarakat terkena ilusi uang, mereka akan mempertahankan pengeluaran nominal bukan pengeluaran riilnya, maka kesenjangan inflasi dapat dihilangkan. Perlu di tambahkan bahwa kondisi adanya ilusi uang terjadi menurut anggapan atau teori Keynes, sedangkan dalam teori klasik kita tidak menjumpai adanya kondisi tersebut.

3. Teori Strukturalis

Pengalaman di negara-negara sedang berkembang mengenai adanya berbagai keterangan telah menimbulkan suatu perdebatan baru mengenai inflasi yang dihadapi mereka. Teori ini merupakan teori inflasi yang didasarkan pada pengalaman di negara-negara Amerika Latin dan mengaitkan timbulnya inflasi. Karena itu, sering pula disebut teori inflasi jangka panjang. Pada umumnya negara-negara berkembang adalah eksportir bahan baku mentah yang merupakan masukan industri negara-negara maju secara teoritis mereka berharap bahwa ekspor mereka dapat meningkat bila mereka mengadakan perdagangan internasional. Kenaikan ekspor ini dengan sendirinya dapat dipakai untuk membiayai program pembangunan dan juga impor barang-barang yang merekabutuhkan.

Hal ini disebabkan oleh beberapa faktor antara lain: harga barang ekspor di pasar dunia yang tidak menguntungkan, elastisitas kurva penawaran barang-barang ekspor yang umumnya tidak elastis, dan batasan yang dibutuhkan oleh negara-negara industri. Akibatnya ekspor mereka tidak cukup kuat untuk mendukung program pembangunan yang terlalu di targetkan dan juga impor. Permasalahannya adalah bahwa komponen barang-barang substitusi impor tersebut masih juga diimpor dan ongkos produksinya relatif lebih tinggi. Jelaslah bahwa dengan tingginya ongkos akan mengakibatkan harga barang-barang tersebut menjadi lebih mahal, dan dengan sendirinya proses ini akan saling kait mengkait dengan sektor lain yang menggunakan barang-barang substitusi impor tersebut, sehingga harga terpengaruh untuk naik.

Disamping faktor di atas, kenaikan harga juga terjadi di karenakan adanya ketidakselarasan antara produksi barang-barang

kebutuhan pokok pangan dengan pertumbuhan penduduk. Jika pertumbuhan produksi pangan tersebut lebih kecil dari pada pertumbuhan penduduk, berarti penawaran pangan lebih kecil dari permintaan pangan, akibatnya cenderung naik dan inflasi terjadi.

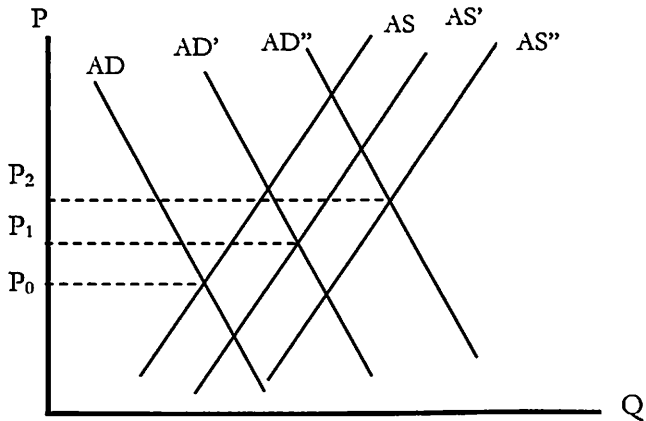

Gambar 62. Teori Inflasi Menurut Kaum Strukturalis

Pada gambar di atas terlihat bahwa pergeseran kurva permintaan agregat pangan jauh lebih besar daripada pergeseran kurva penawaran agregat pangan, akibatnya harga terus naik dari P_0 ke P_1 hingga P_2 .

4. Teori Inflasi Model Kurva Philips

Penelitian lain yang terkait dengan inflasi adalah teori A. W. Philips yang menghasilkan hubungan dalam suatu kurva yang dikenal dengan *kurva Philips*. Penelitian yang berjudul "*the relation between unemployment and the rate of change of money wages rates in the united kingdom*" (1861 – 1957). Dalam hal ini Philips ingin mengetahui hubungan antara tingkat inflasi dengan pengangguran. *Full employment* adalah suatu keadaan dimana setiap orang mau bekerja pada tingkat upah yang berlaku untuk memperoleh pekerjaan. Pada kenyataannya, keadaan *full employment* sebagaimana yang dikatakan di atas tidak mungkin terjadi, sebab adanya ketidaksempurnaan dalam perekonomian, sebagaimana contoh ketidaksempurnaan informasi mengenai tersedianya lapangan

kerja, ketidaksempurnaan dalam pasar barang dan pasar tenaga kerja, dan adanya pengangguran friksional (*frictional unemployment*).

Akhir-akhir ini terjadi perdebatan mengenai kebijakan ekonomi yang di tujukan untuk mengurangi tingkat pengangguran dalam suatu perekonomian yang tidak sempurna. Di dalam penelitiannya Philips menemukan bahwa periode dimana tingkat pengangguran rendah, saat itu pula terdapat perubahan yang drastis atas tingkat upah. Penelitian Philips tersebut kemudian di perluas dengan melihat hubungan antara tingkat pengangguran dan tingkat inflasi.

5. Teori Biaya Sosial Inflasi

Jika anda dan kita semua bertanya pada orang kebanyakan, mengapa inflasi merupakan masalah sosial, kemungkinan ia akan menjawab inflasi membuatnya semakin miskin. Ilustrasinya menjadi demikian “setiap tahun pimpinan saya menaikkan gaji, tetapi harga terus naik dan kenaikan gaji itu jadi sia-sia”. Asumsi implisit dalam pernyataan ini adalah jika tak ada inflasi, ia akan mendapatkan kenaikan yang sama dan mampu membeli lebih banyak barang konsumsinya. Komplain terhadap inflasi adalah hal yang umum, kita tahu bahwa kenaikan dalam daya beli tenaga kerja berasal dari akumulasi modal dan kemajuan teknologi. Biasanya upah riil tak bergantung pada berapa banyak puang yang dicetak pemerintah. Jika pemerintah menurunkan inflasi dengan memperlambat tingkat pertumbuhan uang, para pekerja tidak akan melihat upah riil mereka naik dengan lebih cepat. Padahal ketika inflasi lebih lambat perusahaan atau sedikit menaikkan harga produk, maka mereka setiap tahun akan memberi para pekerja kenaikan upah yang lebih kecil.

Menurut teori uang klasik, perubahan dalam tingkat harga keseluruhan seperti perubahan dalam unit-unit ukuran. Bayangkan esok hari anda begitu bangun pagi dan mendapatkan bahwa seluruh dolar dalam perekonomian menjadi sepuluh kali lipat. Harga apapun yang anda pilih meningkat sepuluh kalilipat, tetapi begitu juga dengan upah dan nilai tabungan anda. Lalu, mengapa kenaikan yang terus menerus dalam tingkat harga adalah masalah sosial?. Hal itu menjelaskan biaya inflasi adalah tidak tidak nampak atau terlihat. Tentu saja, para ekonom tidak sepakat biaya sosial tersebut digunakan sebagai ukuran inflasi.

E. Hubungan Infasi dengan Pengangguran (Kurva Philips)

Menurut A. W. Philips terdapat suatu trade-off antara upah dan tingkat pengangguran. Menurut penelitiannya secara empiris dari tahun 1861 sampai tahun 1957 di Inggris ditemukan hubungan negatif antara upah dengan tingkat pengangguran. Samuelson dan Solow pada tahun 1960, melakukan penelitian yang sama seperti yang dilakukan Philips, yaitu mencari hubungan antara inflasi dengan tingkat pengangguran. Pengidentikan antara kenaikan upah dan kenaikan inflasi dilakukan dengan penalaran sebagai berikut. Jika upah naik, menyebabkan naiknya biaya produksi, dan menyebabkan harga produk barang yang dijual juga menjadi semakin meningkat.

Tingkat inflasi dicerminkan dari adanya kenaikan tingkat upah. Menurut Philips, ia menemukan keadaan jika tingkat upah naik tajam apabila tingkat pengangguran rendah, karena bila tidak banyak orang menganggur perusahaan akan sulit untuk mendapatkan tenaga kerja. Untuk menarik tenaga kerja, maka perusahaan harus menetapkan gaji yang tinggi. Gaji yang tinggi mencerminkan terciptanya inflasi yang tinggi pula. Kemudian jika banyak orang yang menganggur, maka tingkat upah akan semakin rendah, karena perusahaan sangat mudah untuk memperoleh karyawan dan orang akan mau bekerja walaupun dengan gaji yang rendah. Penurunan gaji mencerminkan adanya penurunan inflasi. Demikianlah hubungan antara inflasi dengan tingkat pengangguran.

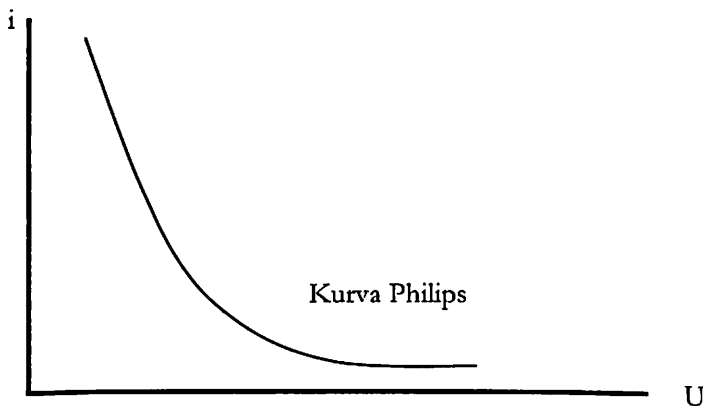

Gambar 63. Kurva Philips

F. Beberapa Kebijakan dalam Menanggulangi Inflasi

Inflasi yang terus menerus bisa mengakibatkan kondisi perekonomian semakin hancur. Untuk itu perlu diambil tindakan-tindakan dari pemerintah dalam menanggulangi inflasi tersebut, baik melalui kebijakan moneter maupun kebijakan fiskal. Dalam kebijakan moneter, langkah-langkah yang perlu diambil oleh pemerintah adalah:

1) *Tight Money Policy.*

Kebijakan ini untuk mengurangi jumlah uang beredar. Pengurangan jumlah uang beredar akan mengurangi tingkat inflasi, seperti halnya yang dituliskan oleh Milton Friedman melalui teori kuantitas money-nya.

$$MV = PT$$

Dimana:

- M = Money
- V = Velositas uang
- P = Harga-harga umum
- T = Volume transaksi perdagangan

Dalam jangka pendek V dan T adalah tetap, sehingga hanya ada dua variabel eksogen yaitu: M dan P. Hubungan keduanya adalah positif, yaitu jika jumlah uang beredar naik (M naik), maka harga-harga secara umum akan naik pula (P naik), demikian sebaliknya.

2) *Menaikan Suku Bunga Sertifikat Bank Indonesia (SBI)*

Dengan menaikkan suku bunga Sertifikat Bank Indonesia (SBI) maka akan banyak bank-bank swasta yang ingin memilikinya, yang akhirnya bank umum akan menaikkan suku bunga deposito. Uang yang berhasil mereka kumpulkan, digunakan untuk pembelian sertifikat bank Indonesia, sehingga mendorong bank tersebut harus mengumpulkan dana sebanyak-banyaknya agar dapat membeli SBI. Karena dana yang diperoleh dari tabungan, maka nasabah untuk menabung harga suku bunga harus tinggi atau dinaikkan.

3) **Memperbaiki Nilai Tukar Mata Uang**

Dengan melakukan intervensi terhadap mata uang asing, maka nilai tukar riil dapat diatur, sehingga dengan demikian akan mempermudah biaya impor barang-barang material (*input*).

G. Kebijakan Fiskal

Kebijakan fiskal adalah segala kebijakan pemerintah dalam kegiatan ekonomi riil yang menyangkut keuangan pemerintah seperti pemungutan pajak, pengeluaran pemerintah, dan atau pemberian subsidi. Dalam menanggulangi inflasi pemerintah dapat melakukan beberapa kebijakan seperti:

- 1) *Menaikkan Pajak.* Kebijakan ini salah satu cara untuk meredam inflasi akibat *cost push* adalah dengan mengurangi agregat demand, yaitu dengan jalan menaikkan pajak.
- 2) *Menekan Pengeluaran Pemerintah.* Pengeluaran pemerintah sedikit demi sedikit dikurangi agar nantinya masyarakat menjadi semakin mandiri. Pengeluaran pemerintah yang semakin kecil akan mengakibatkan masyarakat semakin menjadi efisien. Seperti halnya bensin, dengan ditetapkannya harga bensin yang notabene adalah termurah di dunia, uang dapat digunakan untuk pembiayaan pembangunan lainnya yang tidak bersifat konsumtif.
- 3) *Mengurangi ekonomi biaya tinggi.* Dengan melakukan deregulasi-deregulasi dalam perizinan serta ke-mudahan dalam pendistribusian barang dapat mengakibatkan harga barang menjadi turun atau paling tidak tetap, sehingga perekonomian tidak berada dalam daerah inflasi.

H. Kualitas Tenaga Kerja: Investasi Pada Human Capital

Investasi bertujuan untuk meningkatkan pendapatan dimasa yang akan datang. Ketika sebuah perusahaan melakukan investasi barang-barang modal, perusahaan ini akan mengeluarkan sejumlah dana, dan diharapkan dengan investasi tersebut nantinya pada masa yang akan datang diperoleh pendapatan yang melebihi nilai investasi yang telah dilakukan. Demikian halnya jika melakukan investasi pada tenaga kerja. Seseorang yang bersekolah

atau mengikuti training berarti melakukan pengeluaran untuk pendidikan atau training tersebut, dan diharapkan pengetahuan serta skill dari orang tersebut akan meningkat, sehingga pendapatannya pun dapat meningkat di kemudian hari. Investasi yang demikian disebut sebagai *human capital*. Penerapannya dilakukan dalam hal (1) pendidikan dan latihan, (2) migrasi, dan (3) perbaikan gizi dan kesehatan.

1. Pendidikan dan Latihan

Walaupun sistem pendidikan telah dikenal sejak ribuan tahun yang lalu, namun baru tahun 1940-an orang mulai sadar akan hubungan pendidikan dan latihan terhadap pertumbuhan ekonomi. Seorang ekonom asal Amerika Serikat, John Kendrick mendapatkan hasil dalam penelitiannya bahwa selama tahun 1919 sampai dengan tahun 1957 pendapatan nasional Amerika Serikat bertambah hingga 3,2 persen setahun, sedangkan modal dan tenaga kerja bertambah hanya sekitar 1,1 persen per tahun. Ini berarti terdapat selisih sebesar 2,1 persen yang merupakan hasil peningkatan produktivitas kerja sebagai akibat perbaikan manajemen dan teknologi, perbaikan gizi dan kesehatan serta peningkatan kualitas pekerja akibat pendidikan dan latihan.

Hasil penelitian senad juga diperoleh oleh Edward F. Denison yang menunjukkan bahwa 23 persen dari pertambahan pendapatan nasional Amerika Serikat dari tahun 1929 sampai dengan 1957 merupakan kontribusi pertambahan kualitas pekerja yang terutama akibat peningkatan pendidikan dan latihan.

2. Teori Human Capital

Menurut McConnell, keputusan untuk melakukan investasi pada *human capital* dapat dilihat pada gambar 64. Kurva HH menggambarkan pendapatan seseorang jika orang tersebut tidak melanjutkan pendidikannya ke perguruan tinggi. Orang tersebut langsung bekerja pada usia 18 tahun. Kurva CC menggambarkan jika seseorang masuk ke perguruan tinggi selama empat tahun dan kemudian bekerja pada usia 22 tahun.

Daerah 1 (satu) disebut juga daerah *direct cost*, yaitu daerah dimana sejumlah pengeluaran untuk biaya pendidikan selama diperguruan tinggi. Sedangkan daerah 2 (dua) disebut daerah *indirect cost*, yaitu menggambarkan penghasilan yang tidak diperoleh oleh seseorang yang masuk ke perguruan tinggi dibandingkan jika dia bekerja di usia 18 tahun (tidak kuliah). Jadi kerugian yang diderita oleh mereka yang berkuliah dibandingkan dengan yang tidak kuliah seluas area 1 dan area 2. Daerah 3 (tiga) adalah daerah *incremental earning*, yaitu daerah yang menggambarkan seisih pendapatan yang diterima seseorang yang berpendidikan perguruan tinggi dibandingkan mereka yang tidak masuk perguruan tinggi. Dengan demikian kita bisa lihat bahwa daerah 3 (tiga) lebih besar dibanding daerah 1 ditambah daerah 2. Artinya pendapatan mereka yang masuk ke perguruan tinggi lebih besar dibanding mereka yang bekerja setelah sekolah menengah atas.

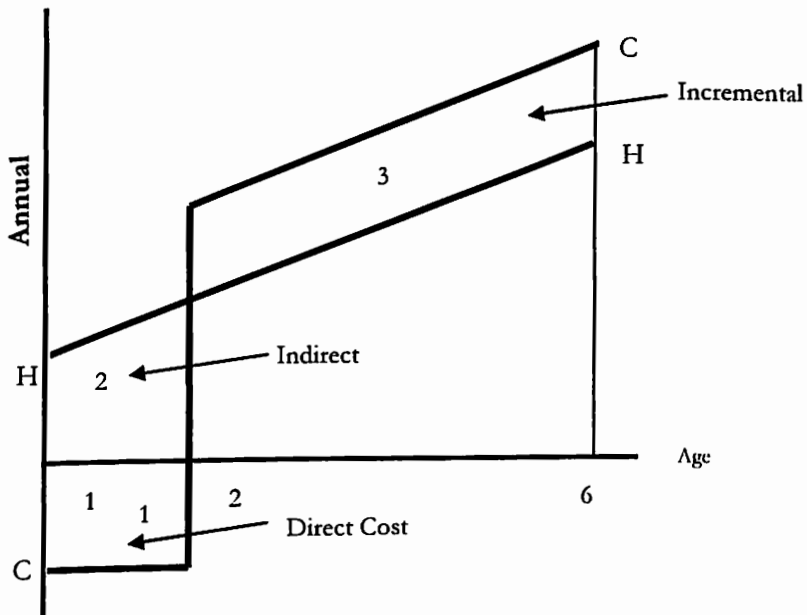

Gambar 64. Teori Human Capital

Seseorang akan selalu bertindak secara rasional. Jika diketahui bahwa pendapatan dimasa yang akan datang dari

seseorang yang berpendidikan sekolah lanjutan tingkat atas (SLTA) lebih kecil dibanding orang yang memiliki pendidikan sarjana (S1), maka orang tersebut akan memutuskan untuk melanjutkan pendidikan sampai sarjana. Hal ini didukung dengan asumsi: “*tidak ada kendala pendapatan, dan adanya kemauan untuk sekolah*”. Untuk mencari apakah seseorang itu mau melanjutkan pendidikannya atau tidak dapat dilihat dalam perhitungan sebagai berikut:

(a) *Net Present Value* (NPV)

Net Present Value adalah cara menghitung seluruh pendapatan yang akan kita terima dimasa yang akan datang dihitung pada saat ini. Dalam *net present value* terdapat suku bunga diskonto yang merupakan angka pembagi bagi pendapatan yang akan diterima di masa yang akan datang. Artinya, pendapatan Rp. 100.000,- saat ini tidak sama nilainya dengan pendapatan Rp. 100.000,- di masa yang akan datang. Jika dinilai pada saat ini, nilainya akan lebih kecil. Hal ini terjadi karena pendapatan Rp. 100.000,- saat ini, jika ditabung dengan bunga 10 persen per tahun, maka dimasa yang akan datang akan menjadi Rp. 110.000,- atau dengan kata lain Rp. 100.000,- pada saat ini akan sama nilainya dengan Rp. 110.000,- dimasa yang akan datang jika suku bunga adalah 10 persen. Karena itu, jika kita terima gaji Rp. 110.000,- tahun depan, berarti nilai sama dengan:

$$\begin{aligned} NPV &= \frac{Y_t}{(1+r)^t} = \frac{Y_1}{(1+r)^1} = \frac{110.000}{(1+0,1)} \\ &= \frac{110.000}{1,1} = 100.000,- \end{aligned}$$

Demikian halnya dalam mencari nilai NPV pekerja yang memiliki penghasilan di masa yang akan datang bisa dihitung sesuai dengan pendapatan saat ini.

Seseorang yang memiliki pendidikan sekolah lanjutan tingkat atas (SLTA), bekerja pada umur 20 tahun dan akan pensiun pada saat dia berumur 60 tahun atau

40 tahun bekerja, maka jumlah penghasilan yang diterimanya selama 40 tahun dihitung dalam nilai sekarang atau *net present value* (NPV) adalah sebagai berikut:

$$Y_{(SLTA)} = \sum_{t=0}^{40} \frac{V_t}{(1+r)^t} \dots \dots \dots (1)$$

$Y_{(SLTA)}$ adalah nilai sekarang atau *net present value* (NPV) dari arus penghasilan selama 40 tahun. V_t adalah besarnya penghasilan pada tahun t , dan r adalah tingkat bunga diskonto, yang merupakan *oportunity cost* bagi seseorang atas konsumsi barang pada saat ini atau pada saat satu tahun yang akan datang, biasanya nilai r ini adalah sesuai dengan suku bunga tabungan atau inflasi.

Seseorang tamatan SLTA yang melanjutkan sekolah menjadi sarjana setiap tahun akan mengeluarkan biaya, yaitu sebesar C_t . Misalkan untuk menjadi sarjana memerlukan waktu 4 (empat) tahun, maka biaya yang dikeluarkan adalah:

B

$$= \sum_{t=0}^3 \frac{C_t}{(1+r)^t} \dots \dots \dots (2)$$

Selanjutnya, orang tersebut bekerja pada tahun ke 4, dan pendapatan yang diterima seorang sarjana selama 40 tahun bekerja adalah sebagai berikut:

$$Y_{(s)}$$

Seseorang akan emutuskan untuk meneruskan sekolah ke tingkat sarjana bila pada nilai diskonto tertentu, nilai sekarang dari arus pendapatan sarjana dikurangi biaya

sekolah sarjana, lebih besar dibanding nilai sekarang dari arus pendapatan pendidikan SLTA. Seseorang berpendidikan SLTA akan melanjutkan sekolah jika $Y_{(S)} - B > Y_{(SLTA)}$, dan tidak melanjutkan sekolah jika $Y_{(S)} - B < Y_{(SLTA)}$

(b) *Internal Rate of Return (IRR)*

Dalam metode IRR ini kita akan mencari nilai *rate of return* (r) yang merupakan tingkat diskonto. Tingkat diskonto ini akan kita bandingkan dengan nilai suku bunga yang berlaku. Dari ketiga rumusan di atas (1), (2) dan (3) dalam mencari nilai (r) atau IRR, kita akan menghitung bahwa arus pendapatan seorang tamatan SLTA di tambah biaya melanjutkan sekolah sarjana sama dengan arus pendapatan tamatan sarjana.

$$\sum_{t=0}^{40} \frac{V_t}{(1+r)^t} + \sum_{t=0}^3 \frac{C_t}{(1+r)^t} + \sum_{t=4}^{40} \frac{W_t}{(1+r)^t} \dots \dots \dots (4)$$

Pendapatan V_t dan W_t pada persamaan (1), (3) dan (4) mencerminkan keuntungan (*benefit*), baik benefit untuk orang yang bersangkutan (*privat*) dan juga benefit secara keseluruhan (negara) atau disebut benefit sosial. Benefit privat artinya orang tersebut menikmati pendapatan secara pribadi, sedangkan benefit sosial artinya pendapatan tersebut terhitung dalam pendapatan nasional.

Demikian pula untuk B (biaya) melanjutkan pendidikan, disebut biaya privat, jika seseorang itu mengeluarkan biayanya sendiri, dan disebut sebagai biaya sosial jika orang itu dibiayai oleh pemerintah atau negara. Selanjutnya, dalam penentuan nilai IRR juga memiliki dua dimensi, yaitu: IRR privat dan juga IRR sosial.

3. Migrasi dan Urbanisasi

Orang berpindah dari suatu tempat ke tempat lain (migrasi) karena orang berharap memperoleh keadaan yang lebih baik. Artinya orang mau mengeluarkan biaya pindah ke tempat lain dengan harapan memperoleh pendapatan yang lebih besar daripada yang dia peroleh sekarang. Misal, seorang penyanyi dangdut yang terkenal di Kota Medan, walaupun dia sudah terkenal, sering mengadakan *live show* ke berbagai penjurus kota kecamatan di Medan, tetapi tetap saja dia belum bisa membuat album atau rekaman sehingga namanya akan lebih terkenal. Untuk mencapai cita-citanya itu, dia harus pindah (migrasi) ke Jakarta, karena di sanalah dia bisa membuat album kemudian didengar oleh seluruh penduduk Indonesia, bahkan manca negara, setelah itu kalau memang sukses dia akan terkenal. Jadi penyanyi ini jika ingin lebih terkenal lagi, dia harus pindah. Karena dengan kepindahan tersebut dia bisa memperoleh ketenaran yang lebih besar lagi. Demikian pula sisi keuangannya, yang lebih banyak atau lebih besar dibandingkan keadaan sebelumnya.

Sayangnya yang banyak terjadi di Indonesia adalah perpindahan penduduk yang tidak dibekali keahlian atau keterampilan khusus, sehingga ketika tiba di kota dia lebih banyak menjadi pengangguran dan gelandangan. Mereka berpindah hanya karena ingin memperoleh kehidupan yang lebih baik. Memang tidak sedikit dari kelompok ini yang setelah pindah ke kota berhasil, karena keuletan dan tidak pernah menyerah, tetapi secara umum lebih banyak yang menjadi pengangguran dan gelandangan. Dengan demikian migrasi juga merupakan alasan orang untuk memperoleh kehidupan yang lebih baik. Dari pengeluaran yang dia lakukan untuk pindah misalnya menjual tanah, rumah, kendaraan, pindah ke daerah lain dengan harapan memperoleh hasil yang lebih baik dari sebelumnya.

4. Perbaikan Gizi dan Kesehatan

Perbaikan gizi dan kesehatan perlu untuk menunjang kekuatan fisik dan mental seseorang dalam bekerja. Mereka yang memiliki kecukupan gizi akan mempunyai tenaga yang kuat dan pikiran yang bersih sehingga dapat meningkatkan produktivitas kerja. Dilihat dari perbandingan negara-negara maju dengan negara-negara miskin, terlihat bahwa produktivitas negara miskin

jauh di bawah negara maju. Salah satu faktor pendukungnya adalah masalah gizi dan kesehatan.

Produktivitas yang rendah dan kemiskinan merupakan suatu garis hubungan yang tidak bisa dipisahkan. Kalau produktivitas suatu negara itu rendah, maka miskinlah negar itu. Karena miskin, kesehatan rendah dan akan menghasilkan produktivitas yang rendah pula. Jadi hubungan itu seperti lingkaran setan yang tidak ada putus-putusnya. Untuk itu, perlu diambil kebijakan untuk memutus mata rantai tadi, yaitu dengan jalan peningkatan kesehatan gizi masyarakat. Karena dipercaya gizi dan kesehatan ini dapat menimbulkan produktivitas yang tinggi, sehingga dapat meningkatkan pendapatan masyarakat di negara tersebut.

Bab Tigabelas

PERTUMBUHAN, KEMISKINAN DAN DISTRIBUSI PENDAPATAN

A. Pendahuluan

Penduduk penduduk dunia dewasa ini begitu pesat, seiring dengan kemajuan ilmu pengetahuan dan teknologi. Semakin makmurnya suatu negara dan tidak adanya perang dunia membuat angka kematian rendah dan angka kelahiran tinggi serta harapan hidup yang panjang. Dengan demikian jumlah penduduk dunia bertambah rata-rata sekitar 87 juta jiwa per tahun.

Tingginya pertumbuhan penduduk dunia, terutama di negara-negara berkembang mengakibatkan kesejahteraan penduduk menjadi terganggu. Kesejahteraan itu dapat dilihat dari peningkatan pendapatan per kapita (per penduduk). Bila kenaikan pertumbuhan penduduk lebih besar daripada pertumbuhan ekonomi, maka dengan sendirinya kesejahteraan penduduk akan semakin kecil, artinya terjadi pengurangan jumlah pendapatan per kapita.

B. Pertumbuhan Penduduk dan Pembangunan Ekonomi

1) *Efek Tingginya Angka Kelahiran di Negara Sedang Berkembang*

Thomas Robert Malthus pernah mengatakan bahwa pertumbuhan produksi pangan hanya sebesar deret hitung (1, 2, 3, 4 dst), namun pertumbuhan penduduk sebesar deret

ukur (1, 2, 4, 8, 16 dst), sehingga akibatnya di dunia ini akan terjadi bencana kelaparan. Untuk menghindari hal tersebut, maka jumlah pertumbuhan penduduk harus ditekan. Malthus mengatakan bahwa jika ada peningkatan pendapatan, maka akan diikuti dengan peningkatan jumlah penduduk, sementara menurut ekonom modern, pernyataan Malthus tersebut disebut sebagai *Malthusian Population Trap*.

Namun model Malthus ini dikritik, seperti:

(a) Model Malthus tidak memasukkan unsur perkembangan teknologi. Dengan adanya peningkatan teknologi, maka pertumbuhan produksi pangan tidak lagi sebesar deret hitung seperti yang dikemukakan Malthus, dan (b) tidak ada hubungan antara peningkatan pendapatan dengan peningkatan jumlah penduduk. Bahkan di negara maju, namun jumlah penduduk malah semakin berkurang, namun pemerintah mengalami ketakutan jumlah penduduk yang semakin berkurang. Karena hal ini akan mengakibatkan migrasi dari negara lain masuk ke negara lainnya.

2) Teori Mikroekonomi Kelahiran (*The Microeconomic Theory of Fertility*)

Dalam teori ini, sebuah rumah tangga diberikan pilihan-pilihan antara memiliki anak dalam keluarga dengan kepuasan mengkonsumsi barang. Dalam mencapai kepuasan tersebut, kepala rumah tangga memiliki keterbatasan yaitu pendapatan. Jika ingin memiliki anak, ia harus menyisihkan sebagian pendapatannya untuk si anak, sedang jika berumah tangga tidak memiliki anak, maka keluarga tersebut dapat mengkonsumsi barang yang lebih banyak serta waktu istirahat (*leisure time*) juga semakin banyak. Secara matematika, hubungan ini dapat digambarkan dalam sebuah fungsi, yaitu:

$$C_d = f(Y, P_c, P_x, T_x)$$

Dimana:

C_d = Keinginan untuk memiliki dan membesarkan anak
 Y = Pendapatan

- P_e = Biaya untuk memiliki dan membesarkan
 P_x = Harga barang-barang lain selain biaya memiliki anak
 t_x = Taste, rasa kepuasan mengkonsumsi barang dan memiliki anak

Dari fungsi ini diharapkan mendapatkan hasil:

$\delta C_d / \delta Y > 0 \rightarrow$ semakin tinggi penghasilan seseorang, maka semakin besar keinginan membesarkan anak.

$\delta C_d / \delta P_e < 0 \rightarrow$ semakin besar biaya untuk memiliki dan membesarkan anak, maka semakin kecil keinginan untuk memiliki anak

$\delta C_d / \delta P_x > 0 \rightarrow$ semakin besar harga barang-barang lain yang memberikan kepuasan daripada biaya membesarkan anak, maka menjadi semakin besar keinginan memiliki anak

$\delta C_d / \delta t_x < 0 \rightarrow$ semakin tinggi rasa memiliki barang dibanding memiliki anak, maka permintaan anak akan turun.

Beberapa jumlah bayi yang akan lahir sangat tergantung sekali dengan preferensi dari keluarga terutama pada kepala rumah tangga. Bagi masyarakat dinegara sedang berkembang, anak sebagai sebuah investasi, dimana pada masa yang akan datang akan memberikan semacam balas jasa. Karena itu, di negara-negara sedang berkembang, memiliki anak dua rang sampai 3 orang tidaklah terlalu berat secara finansial, bahkan diharapkan nanti ketika kedua anak telah besar dapat membiayai orang tua. Namun jumlah pertambahan penduduk di negara-negara sedang berkembang semakin berkurang karena: (a) semakin tingginya tingkat pendidikan, (b) semakin besarnya wanita yang bekerja di kantor sehingga tidak lagi mempunyai waktu yang banyak untuk si anak, (c) semakin tingginya biaya untuk memelihara seorang anak, sehingga diharuskan kedua orang tua bekerja

agar memiliki pendapatan yang tinggi, dan (d) semakin berkurangnya subsidi pemerintah pada obat-obatan sehingga menyebabkan biaya obat yang dibutuhkan anak semakin tinggi.

3) Tujuh Konsekuensi Negatif dari Pertumbuhan Penduduk

- (a) *Pertumbuhan ekonomi.* Bukti menunjukkan bahwa pertumbuhan penduduk yang pesat akan menurunkan pendapatan perkapita di hampir semua negara sedang berkembang, terutama buat mereka yang miskin.
- (b) *Kemiskinan dan ketimpangan.* Dengan semakin tingginya pertambahan penduduk, akan membuat jumlah angka kemiskinan bertambah, sehingga ketimpangan juga semakin jauh. Kemiskinan ini membuat dampak yang buruk, yaitu seperti tindakan kriminal, kemiskinan yang baru, biaya kesehatan yang semakin berat dll.
- (c) *Pendidikan.* Adanya jumlah anggota keluarga yang semakin besar akan mengurangi kesempatan bagi anggota keluarga untuk mengesap pendidikan, karena keterbatasan dana. Selanjutnya sumber daya yang tidak baik ini, nantinya akan membuat kemiskinan yang baru.
- (d) *Kesehatan.* Semakin banyak anak, maka akan semakin membahayakan keselamatan si ibu, serta biaya yang dikeluarkan untuk biaya kesehatan jika si anak sakit, akan menjadi sangat mahal.
- (e) *Makanan.* Semakin banyak jumlah penduduk, maka semakin besar kebutuhan pangan yang harus disediakan.
- (f) *Lingkungan.* Dengan bertambahnya penduduk, maka bahaya pencemaran lingkungan dari limbah rumah tangga semakin besar.
- (g) *Migrasi Internasional.* Adanya kebutuhan hidup yang semakin besar mengakibatkan sebagian penduduk harus melakukan migrasi agar dapat memenuhi kebutuhan hidup. Contoh, penduduk Indonesia yang bekerja sebagai TKI.

C. Kontroversi Pertumbuhan Ekonomi

Setiap negara ingin mencapai pertumbuhan ekonomi yang tinggi. Segala upaya dilakukan agar ke-sejahteraan masyarakat semakin meningkat. Namun dalam target mengejar pertumbuhan ekonomi yang tinggi, timbul kontroversi atau aspek negatif baik di negara maju, maupun dinegara sedang berkembang. Di negara maju, pertumbuhan ekonomi yang tinggi menimbulkan kontroversi berupa perusakan lingkungan.

Di negara maju, demi mengejar kemajuan negaranya, eksploitasi dan pengrusakan lingkungan terjadi. Misalnya pertambangan emas dan minyak yang ditelantarkan, pembangunan pabrik dan industri yang mencemari lingkungan. Bahkan Amerika Serikat adalah negara yang membuat pencemaran udara terbesar di dunia dari pembuangan asap dari industrinya. Baru setelah tahun 1970-an, negara-negara barat menyadari kerusakan alam yang telah mereka buat dengan memuat undang-undang tentang konservasi alam dan pembangunan yang ramah lingkungan. Kemudian dikenalkanlah istilah pembangunan yang berkelanjutan (*sustainable development*), yang artinya ialah proses pembangunan ekonomi dengan memper-hatikan aspek lingkungan. Dengan pembangunan yang ramah lingkungan, maka diyakini masyarakat akan semakin sejahtera baik dari segi pendapatan maupun dari segi kesehatan jasmani dan rohaninya.

Sementara itu, di negara berkembang (miskin), demi mengejar pertumbuhan ekonomi yang tinggi menimbulkan kontroversi berupa distribusi pendapatan yang tidak merata. Di negara sedang berkembang, peningkatan pendapatan nasional yang tinggi hanya dinikmati segelintir orang saja, yaitu mereka-mereka yang menguasai industri menengah dan besar, akan tetapi penguasaan industri tersebut hanya sebatas orang-orang yang dekat dengan penguasa. Para konglomerat tumbuh karena mendapat fasilitas dari pemerintah, karena hanya mereka yang menguasai industri-industri besar, akhirnya hanya merekalah yang memiliki sebagian besar pendapatan nasional.

D. Distribusi Pendapatan

Distribusi pendapatan adalah suatu ukuran yang digunakan untuk melihat berapa pembagian dari pendapatan nasional yang diterima masyarakat. Dari perhitungan ini akan dapat dilihat porsi pendapatan nasional yang dikuasai oleh berapa persen dari penduduk. Gunanya untuk melihat seberapa besar penguasaan pendapatan nasional tersebut sehingga dapat diketahui apakah ada pendapatan nasional oleh segelintir orang atau terjadi pemerataan diantara penduduk di negara tersebut. Untuk menghitung distribusi pendapatan tersebut beberapa metode yang dapat digunakan, yaitu: ukuran distribusi (*size distribution*), kurva Lorenz (*Lorenz Curve*) dan koefisien gini (*Gini Indeks*).

1) **Size Distribution** (*size distribution*)

Pembagian pendapatan dapat dihitung dengan membagi penduduk menjadi 5 (lima) kelas atau tiap 20 persen rumah tangga atau 10 kelas atau tiap 10 persen rumah tangga menguasai berapa persen pendapatan. Berikut akan diperlihatkan dan diperoleh perhitungan pemerataan berdasarkan ukuran distribusi.

Tabel 18. Perhitungan Ketimpangan

Rumah Tangga	Pendapatan	Persentase Pendapatan	Distribusi 5 kelas
1	200.000	1,5	3,4
2	250.000	1,9	
3	275.000	2,1	4,4
4	300.000	2,3	
5	400.000	3,0	8,4
6	700.000	5,3	
7	1.000.000	7,6	22,9
8	2.000.000	15,2	
9	3.000.000	22,9	61,0
10	5.000.000	38,1	
	13.125.000	100,0	100,0

Pada Tabel 18 ketahuilah bahwa dari 10 rumah tangga yang mewakili seluruh penduduk terlihat seluruh pendapatan

setelah dijumlahkan yaitu sebesar Rp. 13.125.000,-. Selanjutnya untuk orang pertama pendapatannya adalah Rp. 200.000,- atau 1,5 persen dari jumlah keseluruhan pendapatan, sedang orang kedua sebesar 1,9 persen dari jumlah seluruh pendapatan.

Untuk melihat distribusi pendapatan melalui pendekatan ukuran distribusi berdasarkan 5 (lima) kelas, tiap 2 (dua) orang dilihat persentase penguasaan atas pendapatan. Untuk kelompok pertama atau termiskin menguasai 3,4 persen pendapatan, sedang untuk kelompok 20 persen kedua menguasai 4,4 persen pendapatan. Namun untuk 20 persen kelompok teratas (terkaya) mampu menguasai 61 persen pendapatan. Dari data-data ini kita melihat bahwa terjadi ketidakmerataan dari segi kelompok penduduk. Hal ini terlihat dari penguasaan pendapatan dari 20 persen kelompok termiskin dan 20 persen kelompok terkaya yang sangat tinggi kesenjangan-nya. Kesenjangan yang terjadi adalah 61 persen - 3,4 persen = 57,7 persen. Artinya ada 57,7 persen dari pendapatan nasional yang hanya dinikmati oleh orang kaya saja.

2) Kurva Lorenz (*Lorenz Curve*)

Ukuran lain yang dapat menunjukkan ketidakmerataan pendapatan pada masyarakat pada suatu negara adalah Lorenz curve (*kurva Lorenz*). Pada kurva Lorenz juga dijelaskan perbandingan antara persentase penduduk dengan persentase pendapatan yang diperoleh. Gambar 65 berikut merupakan kurva Lorenz.

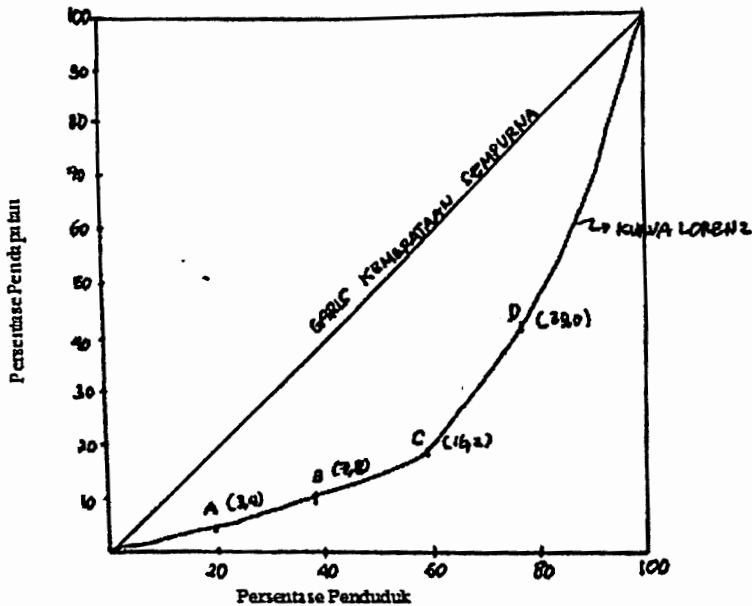

Gambar 65. Teknik Perhitungan Indeks Gini

Kurva Lorenz adalah kurva melengkung yang menyentuh titik A, B, C, dan D. Sedang garis diagonalnya adalah garis pemerataan yang sempurna. Artinya semua penduduk memiliki pendapatan yang sama. Misalnya 50 persen penduduk menikmati 50 persen pendapatan, atau 75 persen penduduk menikmati 75 persen pendapatan. Pada titik A, menunjukkan 20 persen penduduk termiskin menikmati hanya 3,4 persen pendapatan. Di titik B bahwa 40 persen menikmati 7,8 persen pendapatan. Pada titik D menunjukkan bahwa 80 persen penduduk menikmati 39 persen pendapatan atau 20 persen terkaya menikmati 61 persen pendapatan. Data-data ini menunjukkan bahwa terjadi ketidakmerataan yang sangat besar pada negara tersebut.

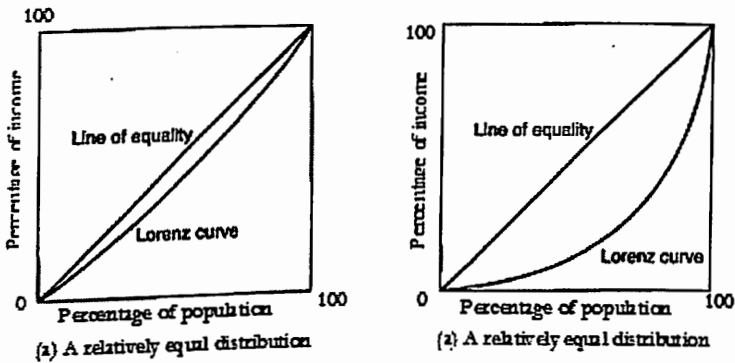

Gambar 66. Kurva Lorenz

Bila semakin kecil gambar kurva artinya semakin rendah ketidakmerataan, seperti yang terlihat pada gambar sebelah kiri, sedang bila semakin besar gambar kurva berarti ketidakmerataan pendapatan semakin besar. Ketidakmerataan ini disebabkan tidak seajarnya pertumbuhan sektor industri dengan sektor pertanian. Di negara dimana sektor pertanian merupakan sektor yang menampung banyak tenaga kerja, dan umumnya para petaninya miskin, serta sektor industri jumlahnya tidak banyak, namun memberikan sumbangan yang besar pada pendapatan nasional, akan memiliki kurva Lorenz yang semakin menjauh dari garis ketidakmerataan.

Agar membuat kurva Lorenz bergeser mendekati garis pemerataan (*line of equality*), maka perlu diambil langkah-langkah sebagai berikut: (1) sektor industri dan sektor pertanian dibiarkan ber-kembang, namun dengan menjaga agar upah di sektor industri ini tetap, sedang sektor pertanian disubsidi agar bisa tumbuh lebih maju. Kebijakan ini diterapkan di Jepang, Korea Selatan dan Taiwan, (2) sektor modern (industri) pertumbuhan tenaga kerja dibatasi sampai jumlah tertentu dan gajinya juga dijaga agar tetap konstan, sedang sektor pertanian tidak dibatasi, baik jumlah tenaga kerja maupun gajinya. Kebijakan ini diterapkan di beberapa negara di Amerika Selatan, dan (3) sektor pertanian di dukung agar bisa tumbuh dengan pesat, sedang sektor industri tidak dan dibiarkan tumbuh dengan sendirinya. Model ini diterapkan di Cina.

3) Koefisien Gini (*Gini Indeks*)

Koefisien Gini merupakan salah satu ukuran yang menunjukkan apakah suatu negara pen-dapatannya merata atau tidak. Angka indkes ini besarnya dari 0 – 1. Angka nol berarti tidak ada kesenjangan di negara itu atau kemerataannya sempurna. Sedangkan angka 1 berarti negara tersebut ketimpangannya sangat besar. Jika angka indeks gini lebih dari 0,5 berarti terjadi ketimpangan yang besar di negara itu, sedang jika di bawah 0,5 ini berarti ketimpangannya kecil. Untuk mencari nilai indeks gini dapat dilakukan dengan melihat kurva Lorenz. Misalnya kurva Lorenz memiliki bentuk seperti gambar 67 berikut.

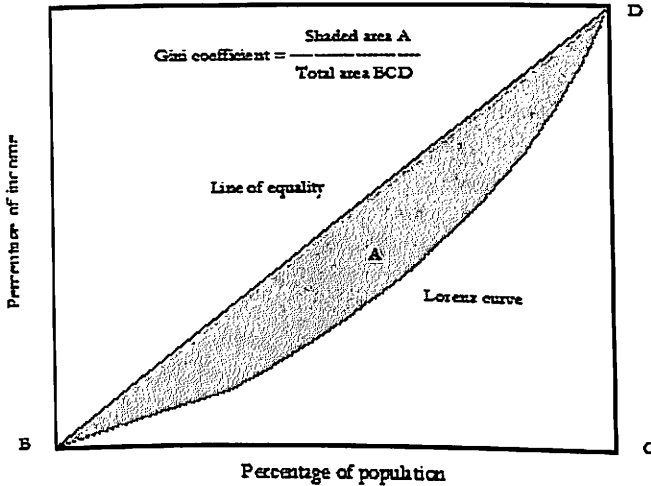

Gambar 67. Perhitungan Indeks Gini

DAFTAR PUSTAKA

- Ackley, Gardner, 1998. *Macroeconomics: Theory and Policy*. McMillan Publishing Co.
- Andrew B. Abel, Bernanke, 2004. *Macroeconomics*. Addison Wesley Publishing Company, New York.
- Barro, Robert J. 1989. *The Richardian Approach to Budget Deficits*. In *Journal of Economic Perspectives*, Vol. 11 Number 2 – Spring, pp. 37 – 54
- Beddies, Christian H. 1999. *Monetary Policy and Public Finance: Inflation Targets in a new Perspective*. IMF Staff Papers, Vol. 46, No. 3 (September/December) International Monetary Fund.
- Bernanke Ben S. and Mark Gertler. 2005. *Inside The Black Box: The Credit Channel of Monetary Policy Transmission*. *Journal of Economic Perspectives*, Vol. 9 Number 1 – Fall, pp. 27 – 48.
- and Frederic S. Mishkin. 2007. *Inflation Targeting: A New Framework for Money Policy*. In *Journal of Economic Perspectives*, Vol. 11 Number 2 – Spring, pp. 97 – 116.
- Bernheim, B. Douglas. 1989. *A Neoclassical Perspectives on Budget Deficits*. In *Journal of Economic Perspectives*, Vol. 3 Number 2 – Spring, pp. 55 – 72.
- Budiono, 1985. *Tori Makro Ekonomi*, BPFE. Universitas Gadjah Mada, Yogyakarta.
- , 1985. *Teori Pertumbuhan Ekonomi*. Universitas Gadjah Mada, Yogyakarta.
- , 1998. *Ekonomi Makro*. PBEF, Yogyakarta

Dioulio, Eugene, A. 2001. *Teori Makroekonomi*. Erlangga, Jakarta.

Dornbusch, Rudiger, 2000. *Open Economy Macroeconomic*. Basic Books, New York.

----- and Fisher, 2008. *Macroeconomic*. McGrawHill International, New York

Esmara, Hendra, 1986. *Politik Perencanaan Pembangunan: Teori dan Kebijakan dan Prospek*. PT. Gramedia, Jakarta.

Friedman, Benjamin M. 1988. *Lessons on Monetary Policy from The 1980s*. In Journal of Economic Perspectives, Vol. 2 Number 3 – Summer, pp. 51 – 72.

Kirkpatrick, C. H. and F. I. Nixon. 1986. *The Origin of Inflation in Less Developed Countries: A Selected Review*. dalam Ian Livingstones (eds), Development Economics and Policy. George Allen & Unwin. London.

-----, 1989. *Inflation and Stabilization Policies in Developing Countries*, dalam Gemmel N. (eds). Surveys in Development Economics. Basic Blackwell Ltd. Oxford.

Mangkusubroto, Guritno dan Algifari, 1992. *Teori Ekonomi Makro*. STIE YPKN, Yogyakarta.

Mankiw, N. Gregory. 1988. *Recent Developments in Macroeconomics: A VeryQuick Refresher Course*. In Journal of Money Credit and Banking, Vol. 20, No. 3 (August), pp. 437 – 449.

-----, 1989. *Real Business Cycle: A New Keynesian Perspective*. In Journal of Economic Perspectives, Vol. 3 Number 3 – Summer, pp. 79 – 90.

-----, 1997. *Macroeconomics*. Third Edition. Worth Publishers, New York.

- , 2000. *Macroeconomics*. Fourth Edition. Worth Publishers, New York.
- McEachern, William A., diterjemahkan oleh Sigit Triandaru, 2000. *Ekonomi Makro Pendekatan Kontemporer*. Salemba Empat, Jakarta.
- Modigliani, Franco, 1989. *The Role of Intergenerational Transfer and Life Cycle Saving in The Accumulation of Wealth*. In Journal of Economic Perspectives, Vol. 2 Number 2 – Spring, pp. 15 – 40.
- Nanga, Muana. 2009. *Makroekonomi: Teori Masalah dan Kebijakan*. PT RajaGrafindo Persada. Jakarta.
- Nasution, Anwar. 1982. *The Role of Money in an Open Economy: a Review of Literature*. Dalam ekonomi dan Keuangan Indonesia. Vol XXX No. 1 September, pp. 329 – 363.
- Salvatore, Dominick. 1995. *International Economics*. Fifth Edition. Prentice-Hall, Inc. New Jersey.
- Samuelson, Paul A. and William Nordhaus, 1992. *Macroeconomics*. Twelves Edition. McGraw-Hill Book Company, Inc.
- Sukirno, Sadono, 2010. *Makroekonomi: Teori Pengantar*. Rajawali Pers. Jakarta.
- Waluyo, D. Eko. 2008. *Teori Ekonomi Makro*. UMM Press. Malang.
- , 2005. *Pengantar Ekonomi Makro*. Edisi ke – 2, FE – UMM, Malang.

ALAUDDIN UNIVERSITY PRESS



PENGANTAR TEORI EKONOMI MAKRO

Dr. Siradjuddin, SE., M.Si

ISBN 602-237-501-0



9 786022 375012



ALAUDDIN UNIVERSITY PRESS
052349671117 - au_press@yahoo.com