

**SISTEM PENGAMANAN ATM BERBASIS MIKROKONTROLER**



**SKRIPSI**

Diajukan untuk memenuhi salah satu syarat guna mencapai gelar

Sarjana Komputer pada Jurusan Teknik Informatika

Fakultas Sains Dan Teknologi

UIN Alauddin Makassar

Oleh:

**ABD BASIR HAMID**

**NIM. 60200114094**

**FAKULTAS SAINS DAN TEKNOLOGI  
UNIVERSITAS ISLAM NEGERI ALAUDDIN MAKASSAR  
2018**

## PERNYATAAN KEASLIAN SKRIPSI

Mahasiswa yang bertanda tangan di bawah ini:

Nama : Abd Basir Hamid  
NIM : 60200114094  
Tempat/Tgl.Lahir : Sungguminasa, 25 September 1996  
Jurusan : Teknik Informatika  
Fakultas/Program : Sains dan Teknologi  
Judul : Sistem Pengamanan ATM Berbasis Mikrokontroler

Menyatakan dengan sebenarnya bahwa skripsi yang saya tulis ini benar merupakan hasil karya saya sendiri. Jika dikemudian hari terbukti bahwa ini merupakan duplikasi, tiruan, plagiat, atau dibuat oleh orang lain, sebagian atau seluruhnya, maka skripsi dan gelar yang diperoleh karenanya batal demi hukum.

Makassar, 26 Agustus 2018  
Penyusun,

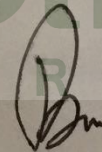

Abd Basir Hamid  
Nim: 60200114094

## PERSETUJUAN PEMBIMBING

Pembimbing penulisan skripsi saudara **Abd Basir Hamid : 60200114094**, mahasiswa Jurusan Teknik Informatika pada Fakultas Sains dan Teknologi Universitas Islam Negeri (UIN) Alauddin Makassar, setelah dengan seksama meneliti dan mengoreksi skripsi yang bersangkutan dengan judul, "**Sistem Pengamanan ATM Berbasis Mikrokontroler**", memandang bahwa skripsi tersebut telah memenuhi syarat-syarat ilmiah dan dapat disetujui untuk diajukan ke sidang Munaqasyah.

Demikian persetujuan ini diberikan untuk proses selanjutnya.

Makassar, 16 Agustus 2018

Pembimbing I

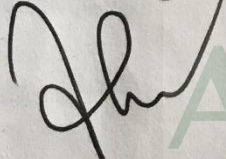

Faisal, S.T., M.T  
NIP. 19720721 201101 1 001

Pembimbing II

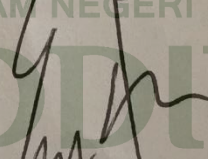

A. Hutami Endang, S.Kom., M.Kom.  
NIP.

## PENGESAHAN SKRIPSI

Skripsi yang berjudul “Sistem Pengamanan ATM Berbasis Mikrokontroler” yang disusun oleh Abd Basir Hamid, NIM 60200114094, mahasiswa Jurusan Teknik Informatika pada Fakultas Sains dan Teknologi UIN Alauddin Makassar, telah diuji dan dipertahankan dalam sidang munaqasyah yang di selenggarakan pada Hari Kamis Tanggal 29 Agustus 2018 M, bertepatan dengan 17 Dzulhijjah 1438 H, dinyatakan telah dapat diterima sebagai salah satu syarat untuk memperoleh gelar Sarjana dalam Ilmu Teknik Informatika, Jurusan Teknik Informatika.

Makassar, 26 Agustus 2018 M.

14 Dzulhijjah 1439 H.

### DEWAN PENGUJI:

|               |                                      |         |
|---------------|--------------------------------------|---------|
| Ketua         | : Prof. Dr .H. Arifuddin ,M.Ag.      | (.....) |
| Sekretaris    | : A. Muhammad Syafar, S.T., M.T.     | (.....) |
| Munaqisy I    | : Nur Afif, S.T.,M.T.                | (.....) |
| Munaqisy II   | : Dr. Abdullah, M.Ag                 | (.....) |
| Pembimbing I  | : Faisal, S.T.,M.T.                  | (.....) |
| Pembimbing II | : Andi Hutami Endang, S.Kom., M.Kom. | (.....) |

Diketahui oleh:

Dekan Fakultas Sains dan Teknologi  
UIN Alauddin Makassar,



**Prof. Dr. H. Arifuddin, M.Ag.**  
NIP. 19691205 199303 1 001

## KATA PENGANTAR



Maha besar dan maha suci Allah swt yang telah memberikan izin-Nya untuk mengetahui sebagian kecil dari ilmu yang dimiliki-Nya. Segala puji dan syukur penulis panjatkan kehadirat Allah swt atas perkenaan-Nya sehingga penulis dapat menyelesaikan skripsi sederhana ini, semoga dengan kesederhanaan ini dapat diambil manfaat sebagai bahan referensi bagi para pembaca. Demikian pula shalawat dan salam atas junjungan nabi besar Muhammad saw, nabi yang telah membawa Islam sebagai jalan keselamatan bagi umat manusia.

Karya ini lahir sebagai aktualisasi ide dan eksistensi kemanusiaan penulis yang sadar dan mengerti akan keberadaan dirinya serta apa yang akan dihadapi dimasa depan. Keberadaan tulisan ini merupakan salah satu proses menuju pendewasaan diri, sekaligus refleksi proses perkuliahan yang selama ini penulis lakoni pada Fakultas Sains dan Teknologi Universitas Islam Negeri Alauddin Makassar. Dalam proses penyusunan skripsi ini, penulis terkadang mengalami rasa jenuh, lelah, dan gembira. Penulis selalu teringat akan ungkapan kedua orang tua yang mengatakan “kesabaran dan kerja keras disertai do’a adalah kunci dari kesuksesan”. Pegangan inilah yang menyebabkan tetap adanya semangat dalam diri pribadi sehingga skripsi ini dapat diselesaikan. Detik-detik yang indah tersimpul telah menjadi rentang waktu yang panjang dan akhirnya dapat terlewati dengan kebahagiaan. Sulit rasanya meninggalkan dunia kampus yang penuh dengan dinamika, tetapi seperti pelangi pada umumnya kejadian itu tidak berdiri sendiri tapi merupakan kumpulan bias dari benda lain.

Terima kasih yang sebesar besarnya kepada Ayahanda Abdul Hamid dan Ibunda Rukmini yang selama ini selalu mendoakan dan menjadi alasan untuk menyelesaikan pendidikan pada S1 pada Jurusan Teknik Informatika . Selesainya skripsi ini juga tidak lepas dari bantuan, bimbingan dan dukungan orang orang yang selama ini mendukung terselesainya skripsi ini. Melalui kesempatan ini, penulis menyampaikan rasa terima kasih yang sebesar-besarnya dan penghargaan yang setinggi-tingginya kepada:

1. Rektor UIN Alauddin Makassar, Prof Dr. Musafir Pababbari, M.Si.
2. Dekan Fakultas Sains dan Teknologi UIN Alauddin Makassar, Prof. Dr. H. Arifuddin Ahmad, M.Ag.
3. Ketua Jurusan Teknik Informatika, Faisal S.T, M.T. Sekaligus pembimbing I. dan Sekertaris Jurusan Teknik Informatika Fakultas Sains dan Teknologi UIN Alauddin Makassar Andi Muh Syafar, ST., M.T.
4. Ibu Andi Hutami Endang, S.Kom. M.Kom Pembimbing II yang telah membimbing dan membantu penulis untuk mengembangkan pemikiran dalam penyusunan skripsi ini hingga selesai.
5. Bapak Nur Afif, S.T., M.T. Bapak Dr. Abdullah, M.Ag penguji II. yang telah memberikan saran dan kritikan dalam penyusunan skripsi ini hingga selesai.
6. Seluruh dosen, staf dan pegawai Jurusan Teknik Informatika Fakultas Sains dan Teknologi UIN Alauddin Makassar yang telah banyak memberikan sumbangsih baik tenaga maupun pikiran.

7. Teman dan saudara seperjuangan angkatan 2014 (SEQUENTIAL) Teknik Informatika yang selama ini berjuang bersama sampai saat ini.

Dan saudara beserta keluarga yang selalu memberikan semangat dalam proses menyelesaikan skripsi ini. Beserta teman teman sahabat yang tidak sempat disebut satu persatu. Akhirnya hanya kepada Allah jualah penulis serahkan segalanya. Semoga semua pihak yang telah banyak membantu dalam penyusunan skripsi ini mendapat pahala dari Allah swt. Semoga skripsi ini dapat bermanfaat bagi kita semua, *Aamiin. Billahitaufiq wal hidayat Wassalamu alaikum Wr. Wb.*

Makassar, 13 Agustus 2018

Penulis,

Abd Basir Hamid

UNIVERSITAS ISLAM NEGERI  
**ALAUDDIN**  
M A K A S S A R

## ABSTRAK

**Nama** : Abd Basir Hamid  
**Nim** : 60200114094  
**Jurusan** : Teknik Informatika  
**Judul** : Sistem Pengamanan ATM Berbasis Mikrokontroler  
**Pembimbing I** : Faisal,ST,MT  
**Pembimbing II** : Andi Hutami Endang, S.Kom, M.Kom

---

Kasus pembobolan *ATM* saat ini semakin sering terjadi. Pembobolan bahkan terjadi tanpa kenal waktu, dahulu biasanya hanya terjadi saat malam hari, namun kini beberapa kasus pembobolan justru terjadi disiang hari. Meski pada prinsipnya pembobolan *ATM* ada banyak metode dan modusnya, dari yang paling sederhana dengan metode pembongkaran mesin dan yang paling canggih seperti *skimming* dan *jackpotting*. Dengan Berkembangnya modus – modus pembobolan yang terjadi, maka sangat diperlukan pula terjadinya perkembangan pada sisi pengamanan mesin *ATM* itu sendiri, untuk mengatasi hal tersebut maka dibuatlah sistem pengamanan memanfaatkan sms sebagai *report alert* ke kantor kepolisian untuk lebih mengefisienkan proses peringkusan pelaku.

Dalam melakukan penelitian ini, jenis penelitian yang digunakan adalah penelitian deskriptif kualitatif dengan metode eksperimental yang bertujuan untuk memahami fenomena – fenomena sosial sebelum melakukan perancangan. Adapun tahapan tahapan dalam sistem ini adalah menggambarkan *flowchart* dan *blok digram* untuk gambaran atau alur kerja sistem yang akan dibuat dan diuji menggunakan metode pengujian *blackbox*.

Hasil dari penelitian ini adalah dihasilkannya sebuah alat Sistem pengamanan *ATM* dengan memanfaatkan sms kiriman dari *sim900* sebagai *report alert* dan juga *solenoid door lock* sebagai pengunci otomatis berbasis *arduino uno* sebagai input/output data yang akan di proses. Dari hasil pengujian yang dilakukan oleh peneliti alat ini berfungsi dengan baik dan mampu mengatasi permasalahan yang selama ini dialami.

**Kata Kunci** : Pengamanan, Mesin ATM, Mikrokontroler Arduino, Sim900



## DAFTAR ISI

|                                                                           |             |
|---------------------------------------------------------------------------|-------------|
| <b>HALAMAN JUDUL .....</b>                                                | <b>i</b>    |
| <b>PERNYATAAN KEASLIAN SKRIPSI .....</b>                                  | <b>ii</b>   |
| <b>PERSETUJUAN PEMBIMBING .....</b>                                       | <b>iii</b>  |
| <b>PENGESAHAN SKRIPSI .....</b>                                           | <b>iv</b>   |
| <b>KATA PENGANTAR .....</b>                                               | <b>v</b>    |
| <b>ABSTRAK .....</b>                                                      | <b>viii</b> |
| <b>DAFTAR ISI .....</b>                                                   | <b>ix</b>   |
| <b>DAFTAR TABEL .....</b>                                                 | <b>xi</b>   |
| <b>DAFTAR GAMBAR .....</b>                                                | <b>xii</b>  |
| <b>BAB I PENDAHULUAN .....</b>                                            | <b>1</b>    |
| A. Latar Belakang Masalah .....                                           | 1           |
| B. Rumusan Masalah .....                                                  | 6           |
| C. Fokus Penelitian dan Deskripsi Fokus .....                             | 7           |
| D. Kajian Pustaka .....                                                   | 8           |
| E. Tujuan dan Kegunaan Penelitian .....                                   | 11          |
| <b>BAB II TINJAUAN TEORITIS .....</b>                                     | <b>12</b>   |
| A. Sistem .....                                                           | 12          |
| B. <i>ATM(Automated Teller Machine)</i> .....                             | 13          |
| C. <i>Arduino</i> .....                                                   | 14          |
| D. <i>Reed Switch</i> .....                                               | 22          |
| E. Modul <i>Sim900</i> .....                                              | 23          |
| F. <i>SMS (Short Message Service)</i> .....                               | 24          |
| G. <i>Relay</i> .....                                                     | 25          |
| H. <i>Solenoid Door Lock</i> .....                                        | 26          |
| I. <i>Tinjauan Islami Tentang Perencanaan Sistem Pengamanan ATM</i> ..... | 27          |
| <b>BAB III METODELOGI PENELITIAN .....</b>                                | <b>30</b>   |
| A. Jenis Penelitian .....                                                 | 30          |
| B. Pendekatan Penelitian .....                                            | 30          |
| C. Sumber Data .....                                                      | 30          |

|                                                     |            |
|-----------------------------------------------------|------------|
| D. Metode Pengumpulan Data .....                    | 30         |
| E. Instrumen Penelitian .....                       | 30         |
| F. Teknik Pengolahan dan Analisis Data.....         | 31         |
| G. Metode Perancangan Alat .....                    | 32         |
| G. Teknik Pengujian.....                            | 32         |
| <b>BAB IV ANALISIS DAN PERANCANGAN SISTEM .....</b> | <b>34</b>  |
| A. Analisis Sistem .....                            | 34         |
| B. Perancangan Alat.....                            | 35         |
| C. Perancangan Keseluruhan Alat.....                | 36         |
| D. Perancangan Perangkat Keras .....                | 38         |
| E. Perancangan Perangkat Lunak.....                 | 40         |
| <b>BAB V IMPLEMENTASI DAN PENGUJIAN SISTEM.....</b> | <b>43</b>  |
| A. Implementasi .....                               | 43         |
| B. Pengujian Sistem .....                           | 44         |
| <b>BAB VI PENUTUP .....</b>                         | <b>59</b>  |
| A. Kesimpulan.....                                  | 59         |
| B. Implikasi Penelitian .....                       | 60         |
| <b>DAFTAR PUSTAKA .....</b>                         | <b>xii</b> |

## DAFTAR TABEL

|                                                          |    |
|----------------------------------------------------------|----|
| Tabel II.1 Deskripsi Arduino Uno .....                   | 16 |
| Tabel IV.1 Rincian Komponen yang digunakan.....          | 37 |
| Tabel V.1 Hasil Pengujian Sistem Secara Keseluruhan..... | 57 |



## DAFTAR GAMBAR

|                                                                                            |    |
|--------------------------------------------------------------------------------------------|----|
| Gambar II.1 Sistem.....                                                                    | 13 |
| Gambar II.2 Mesin <i>ATM</i> .....                                                         | 14 |
| Gambar II.3 <i>Board Arduino Uno</i> .....                                                 | 15 |
| Gambar II.4 Kabel USB <i>Board Arduino Uno</i> .....                                       | 15 |
| Gambar II.5 Tampilan <i>Framework Arduino Uno</i> .....                                    | 21 |
| Gambar II.6 Modul <i>SD Card</i> .....                                                     | 21 |
| Gambar II.7 Konfigurasi <i>SD Card</i> Modul ke <i>Arduino</i> .....                       | 22 |
| Gambar II.8 Simbol <i>Reed Switch</i> .....                                                | 23 |
| Gambar II.9 <i>Reed Switch</i> .....                                                       | 23 |
| Gambar II.10 Modul <i>Sim900</i> .....                                                     | 24 |
| Gambar II.11 <i>Relay</i> .....                                                            | 26 |
| Gambar II.12 Bentuk <i>Fisik Selenoid Door Lock</i> .....                                  | 26 |
| Gambar IV.1 Bagan Diagram Blok.....                                                        | 34 |
| Gambar IV.2 Susunan Alat Yang Digunakan.....                                               | 35 |
| Gambar IV.3 Rancangan Keseluruhan Alat.....                                                | 36 |
| Gambar IV.4 Rangkaian <i>Magnetic Reed Sensor</i> .....                                    | 38 |
| Gambar IV.5 Rangkaian <i>Relay</i> dan <i>selenoid door lock</i> .....                     | 39 |
| Gambar IV.6 Rangkaian <i>Sim900</i> .....                                                  | 40 |
| Gambar IV.7 <i>Flowchart</i> sistem pengamanan mesin <i>ATM</i> .....                      | 41 |
| Gambar V.1 Tampilan Keseluruhan Sistem Pengaman <i>ATM</i> Dalam Bentuk Simulator .....    | 43 |
| Gambar V.2 Langkah Pengujian Sistem.....                                                   | 45 |
| Gambar V.3 Sensor Saat Tidak Didekatkan Dengan Magnet.....                                 | 46 |
| Gambar V.4 Sensor Saat Didekatkan Dengan Magnet.....                                       | 46 |
| Gambar V.5 <i>Relay</i> Saat Mengalirkan Tegangan Ke <i>Selenoid Door Lock</i> .....       | 47 |
| Gambar V.6 <i>Relay</i> Saat Tidak Mengalirkan Tegangan Ke <i>Selenoid Door Lock</i> ..... | 48 |

|                                                                                  |    |
|----------------------------------------------------------------------------------|----|
| Gambar V.7 SMS yang terkirim dari <i>Sim900</i> .....                            | 49 |
| Gambar V.8 Hasil Pengujian <i>Sim900</i> Saat Magnet Didekatkan pada Sensor....  | 50 |
| Gambar V.9 Hasil Pengujian <i>Sim900</i> Saat Magnet Dijauhkan pada Sensor.....  | 50 |
| Gambar V.10 Hasil Pengujian <i>Relay</i> Saat Magnet Didekatkan pada Sensor..... | 51 |
| Gambar V.11 Hasil Pengujian <i>Relay</i> Saat Magnet Dijauhkan pada Sensor.....  | 52 |
| Gambar V.12 Alat dalam kondisi <i>off</i> .....                                  | 53 |
| Gambar V.13 Alat dalam kondisi <i>on</i> .....                                   | 54 |
| Gambar V.14 Kondisi alat saat tidak terjadi pembobolan .....                     | 55 |
| Gambar V.15 Kondisi selenoid saat tidak terjadi pembobolan.....                  | 55 |
| Gambar V.15 Kondisi alat saat disimulasikan terjadi pembobolan .....             | 56 |
| Gambar V.16 Kondisi selenoid pada saat terjadi pembobolan .....                  | 57 |

# **BAB I**

## **PENDAHULUAN**

### **A. Latar Belakang**

ATM (*Automated Teller Machine*) atau Anjungan Tunai Mandiri adalah sebuah alat elektronik yang dapat melayani nasabah bank untuk mengambil uang dan mengecek rekening tabungan mereka tanpa perlu dilayani oleh seorang teller.

Pada awalnya, penggunaan teknologi ATM banyak dilakukan untuk membantu nasabah di dalam melakukan penarikan uang tunai, akan tetapi seiring dengan perkembangan teknologi dan kebutuhan akan peningkatan layanan kepada para nasabah, penggunaan ATM telah meluas tidak hanya sebatas pengambilan uang saja. Saat ini sudah memungkinkan bagi para nasabah untuk melakukan transfer (pemindah buku-an) uang, pembayaran suatu layanan, pengecekan saldo, dan transaksi keuangan lainnya cukup dengan menggunakan ATM.

Mengacu pada meluasnya manfaat dan kebutuhan masyarakat terhadap mesin ATM berbanding lurus dengan ketersediaan mesin ATM dalam hal kuantitas, namun tiap - tiap mesin ATM memiliki tingkat keamanan masing – masing, ada yang mempunyai tingkat keamanan tinggi, baik pada sisi internal (alarm, cctv), maupun eksternal (satpam). Dengan beragamnya sistem keamanan pada ATM ini seakan menjadi daya tarik tersendiri bagi para pelaku kriminal khususnya pembobol ATM. Meski ada banyak metode dan modus

pembobolan ATM, baik *skimming* serta hipnotis, namun pembobolan secara fisik pada ATM masih menjadi modus yang sering terjadi.

Pembobolan fisik sejauh ini masih sering terjadi dikarenakan tidak memerlukan alat – alat yang canggih, seperti yang biasa digunakan oleh *skimmer* dan *jackpotter*. Seperti yang terjadi dipalembang, dimana sejumlah pemuda berhasil menggasak isi mesin ATM yang berisi uang tunai sebesar Rp.730.700.000. (Sindo News, 2017)

Berdasarkan hasil liputan 6 kasus serupa juga terjadi di Aceh, dimana ditemukan mesin ATM sudah dalam keadaan terbongkar, meski pelaku belum sempat mengambil uang tunai dalam brankas.

Adapun ayat yang berhubungan dengan perkara pencurian yaitu pada Surah Al – Baqarah ayat 188 yaitu :

فَرِيقًا لِّتَأْكُلُوا الْحِكْمَ إِلَىٰ بِهَا وَتُدْلُوا بِهَا طَلِبَ بَيْنِكُمْ أَمْوَالِكُمْ تَأْكُلُوا وَلَا  
مِنَّا مَوْلَا لِّتَأْسِبُوا لِئِمْرًا نَّيْمًا تَعْلَمُونَ

Terjemahannya :

"Dan janganlah sebahagian kamu memakan harta sebahagian yang lain di antara kamu dengan jalan yang bathil dan (janganlah) kamu membawa (urusan) harta itu kepada hakim, supaya kamu dapat memakan sebahagian daripada harta benda orang lain itu dengan (jalan berbuat) dosa, Padahal kamu mengetahui." (Departemen Agama, 2012).

Pangkal ayat ini membawa orang yang beriman kepada kesatuan dan kekeluargaan dan persaudaraan. Sebab itu dikatakan “harta benda kamu diantara kamu.” Ditanamkan disini bahwa harta benda kawanmu itu adalah harta benda kamu juga. Kalau kamu aniaya hartanya samalah dengan kamu menganiaya harta bendamu sendiri juga. Memakan harta benda dengan jalan

yang salah, ialah tidak menurut jalannya yang patut dan benar. Maka termasuklah disini segala macam penipuan, pengicuhan, pemalsuan, reklame dan adpertensi yang berlebih-lebihan; asal keuntungan masuk. Menerbitkan buku-buku cabul dan menyebarkan gambar-gambar perempuan telanjang. Pembangkit nafsu; yang kalau ditanya, maka yang membuatnya mudah saja berkata: “cari makan.” Atau kolpotir mencari pembeli suatu barang dengan memperlihatkan contoh yang bagus bermutu tinggi, padahal setelah ada persetujuan harga dan barang itu diterima, ternyata mulutnya dibawah dari contoh. Atau spekulasi terhadap barang vital dalam masyarakat, seumpama beras, ditahan lama dalam gudang karena mengharapkan harganya membumbung naik, walaupun masyarakat sudah sangat kelaparan, yang dalam agama disebut *ihthikar*.

Ini adalah contoh-contoh, atau dapat dikemukakan 1001 contoh yang lain, yang maksudnya ialah segala usaha mencari keuntungan untuk diri sendiri dengan jalan yang tidak wajar dan merugikan sesama manusia, yang selalu bertemu dalam masyarakat yang ekonominya mulai kacau. Sehingga orang beroleh kekayaan dengan penghisapan dan penipuan kepada sesamanya manusia. (Tafsir Al- Azhar, 1965)

Sebab itu mencuri sangat diharamkan, karena sama saja mendzalimi orang lain dengan dalih mencari makan. Dengan adanya dalil tentang haramnya mencuri, maka sudah pasti selaku umat muslim harus saling mengingatkan serta saling menyeru dalam kebajikan kepada umat muslim yang salah



terhadap jalan hidupnya (mencuri), hal ini dijelaskan pada surah Ali Imran ayat 104, yaitu :

وَأُولَئِكَ الْمُنْكَرِ عَنِ وَيَنْهَوْنَ بِالْمَعْرُوفِ وَيَأْمُرُونَ الْخَيْرِ إِلَى يَدْعُونَ أُمَّةً مِنْكُمْ وَلَتَكُنَّ  
نَ الْمُفْلِحُو هُمْ

Terjemahnya :

Dan hendaklah ada di antara kamu segolongan umat yang menyeru kepada kebajikan, menyuruh kepada yang ma'rif dan mencegah dari yang munkar; merekalah orang-orang yang beruntung. (Qs Ali Imran : 104) (Departemen Agama, 2012)

Makna yang dimaksud dari ayat ini ialah hendaklah ada segolongan orang dari kalangan umat ini yang bertugas untuk mengemban urusan tersebut, sekalipun urusan tersebut memang diwajibkan pula atas setiap individu dari umat ini.

Sebagaimana yang disebutkan di dalam kitab Shahih Muslim dalam sebuah hadits dari Abu Hurairah.

: يَقُولُ وَ سَمِعَ رَسُولَ اللَّهِ صَلَّى اللَّهُ عَلَيْهِ وَسَلَّمَ قَالَ عَنِ اللَّهِ ضَيْرَ الْخُدْرِيِّ سَعِيدِ أَبِي عَنْ

أَضْعَفُ وَذَلِكَ فِقْلِهِ يَسْتَطِيعُ لَمْ فَإِنْ فَبِلِسَانِهِ، يَسْتَطِيعُ لَمْ فَإِنْ بِيَدِهِ، فَبِغَيْرِهِ مُنْكَرًا مِنْكُمْ رَأَى مَنْ

مَسْمُومٌ رَوَاهُ - الْإِيمَانِ

Artinya:

Dari Abi Saed Al-Khudhri r.a., Rasulullah saw bersabda “Barangsiapa diantara kalian yang melihat kemungkaran, hendaklah merubahnya dengan kekuatan tangannya, jika tidak mampu maka dengan lidahnya, bila itupun tidak mampu maka dengan hatinya, dan itu selemah-lemah iman “ (HR Muslim)

Untuk mencapai maksud tersebut perlu adanya segolongan umat Islam yang bergerak dalam bidang dakwah yang selalu memberi peringatan, bilamana nampak gejala-gejala perpecahan dan penyelewengan. Karena itu pada ayat ini diperintahkan agar supaya di antara umat Islam ada segolongan umat yang terlatih di bidang dakwah yang dengan tegas menyerukan kepada kebaikan, menyuruh kepada yang ma'ruf (baik) dan mencegah dari yang mungkar. (Saifuddin,2013)

Dengan demikian umat Islam akan terpelihara daripada perpecahan dan infiltrasi pihak manapun. Menganjurkan berbuat kebaikan saja tidaklah cukup tetapi harus dibarengi dengan menghilangkan sifat-sifat yang buruk. Siapa saja yang ingin mencapai kemenangan. maka ia terlebih dahulu harus mengetahui persyaratan dan taktik perjuangan untuk mencapainya, yaitu: kemenangan tidak akan tercapai melainkan dengan kekuatan, dan kekuatan tidak akan terwujud melainkan dengan persatuan. Persatuan yang kokoh dan kuat tidak akan tercapai kecuali dengan sifat-sifat keutamaan. Tidak terpelihara keutamaan itu melainkan dengan terpeliharanya agama dan akhirnya tidak mungkin agama terpelihara melainkan dengan adanya dakwah sebagai stimulusnya. (Saifuddin, 2013).

Maka kewajiban pertama umat Islam itu ialah menggiatkan dakwah agar agama dapat berkembang baik dan sempurna sehingga banyak pemeluk-pemeluknya. Dengan dorongan agama akan tercapailah bermacam-macam kebaikan sehingga terwujud persatuan yang kokoh kuat. Dari persatuan yang

kokoh tersebut akan timbullah kemampuan yang besar untuk mencapai kemenangan dalam setiap perjuangan. Mereka yang memenuhi syarat-syarat perjuangan itulah orang-orang yang sukses dan beruntung. (Saifuddin, 2013)

Berdasarkan latar belakang masalah tersebut maka peneliti merancang sebuah alat yang dapat menambah tingkat keamanan pada mesin ATM, dimana alat ini akan berperan sebagai penanda terjadinya pembobolan ATM secara fisik (membongkar mesin dan brankas uang pada ATM) dan akan mengirimkan sinyal berupa SMS kepada pihak kepolisian. Mengingat pelaku pembobolan bisa saja kabur sebelum pihak kepolisian melakukan penyergapan, peneliti menambahkan fitur kunci pintu otomatis dengan memanfaatkan selenoid door.

Sensor yang digunakan untuk penelitian ini adalah sensor magnet, sedangkan pengolah datanya menggunakan *arduino uno* dan *GSM Shield*, *arduino uno* sebagai pengolah data adalah board berbasis mikrokontroler pada ATmega328. Board ini memiliki 14 digital *input / output* pin (dimana 6 pin dapat digunakan sebagai *output* PWM), 6 *input* analog, 16 MHz osilator kristal, koneksi USB, jack listrik tombol *reset*. Pin-pin ini berisi semua yang diperlukan untuk mendukung mikrokontroler, hanya terhubung ke komputer dengan kabel USB atau sumber tegangan bisa didapat dari adaptor AC-DC atau baterai untuk menggunakannya.

## **B. Rumusan Masalah**

Dengan mengacu pada latar belakang masalah di atas maka disusun rumusan masalah yang akan dibahas dalam proposal ini adalah “Bagaimana

merancang dan membuat sistem pengamanan ATM secara otomatis menggunakan Arduino?”

### ***C. Fokus Penelitian dan Deskripsi Fokus***

Agar dalam pengerjaan proposal ini lebih terarah, maka penelitian ini difokuskan pada pembahasan sebagai berikut :

1. Alat ini dibuat untuk mendeteksi adanya kemungkinan tindakan pembobolan menggunakan sensor magnet.
2. Alat ini hanya dapat dipicu dengan adanya pembobolan fisik terhadap ATM.
3. Alat ini dapat mengirim sinyal ke pihak kepolisian sekaligus menjadi pemicu terkuncinya pintu ATM.
4. Alat ini menggunakan mikrokontroler Arduino Uno.
5. Target penggunaan alat ini dikhususkan untuk mesin ATM yang tidak memiliki pengamanan tinggi

Untuk mempermudah pemahaman dan memberikan gambaran antara penulis dan pembaca, maka dikemukakan penjelasan yang sesuai dengan deskripsi fokus dalam penelitian ini. Adapun deskripsi fokus dalam penelitian ini adalah :

1. Alat ini memiliki sistem deteksi sensor magnet atau disebut juga relai buluh, dimana alat ini akan terpengaruh medan magnet dan akan memberikan perubahan kondisi pada keluaran. Seperti layaknya saklar

dua kondisi (on/off) yang digerakkan oleh adanya medan magnet di sekitarnya

2. Alat ini dikembangkan dari konsep IOT yang banyak digunakan pada pintu dan jendela pada rumah.
3. Alat ini menggunakan *solenoid door lock* untuk menekan potensi kaburnya pembobol ATM.

#### **D. Kajian Pustaka**

Kajian pustaka ini digunakan sebagai pembandingan antara penelitian yang sudah dilakukan dan yang akan dilakukan peneliti. Penelitian tersebut diantaranya sebagai berikut:

Wahyudin (2013) dalam penelitiannya yang berjudul “*Sistem Keamanan Rumah dengan Monitoring Menggunakan Jaringan Telepon Selular*”. Untuk Penelitian ini dirancang sebuah sistem keamanan rumah dengan monitoring menggunakan jaringan telepon selular. Alat ini dirancang untuk memudahkan pemilik rumah dalam penguncian pintu rumah dan untuk pemberitahuan kondisi pintu rumah apabila ditinggalkan dalam keadaan kosong, media yang digunakan adalah *handphone* dengan memanfaatkan fasilitas SMS. Alat ini terdiri dari sebuah sensor yaitu *magnetic switch* yang berfungsi sebagai inputan untuk memberitahukan kondisi pintu ke mikrokontroler, mikrokontroler yang digunakan adalah ATmega8535. Kemudian *keypad* yang berfungsi sebagai inputan berupa *password* dan modem GSM yang berfungsi sebagai pengirim dan penerima SMS. Sistem pengamanan ini yang telah berhasil dibangun dengan prinsip kerja apabila ada orang yang tidak mempunyai *password*/kode

sebagai akses masuk ke dalam rumah, maka system akan mengaktifkan peringatan/alarm dengan membunyikan *buzzer* serta mengirimkan SMS peringatan berupa teks pemberitahuan yaitu “*intruders*” ke nomor telepon yang telah deprogram pada mikrokontroler. Persamaan pada penelitian tersebut ialah alat akan mengirimkan sinyal bahaya dalam bentuk sms ketika ada *intruders* yang mencoba membobol rumah. Meski begitu, yang menjadi pembeda adalah alat diatas dibuat untuk diaplikasikan ke rumah sebagai objek penelitiannya sedangkan alat yang akan dibuat adalah implementasi untuk keamanan mesin ATM. Selain itu penelitian diatas difokuskan pada benar atau salahnya seseorang dalam memasukkan *password* sebagai sistem lapisan keamanan pintu rumah, namun pada prinsipnya dimana apabila terjadi kesalahan dalam memasukkan password, alat akan terpicu untuk mengirimkan sinyal peringatan dalam bentuk SMS kepada pemilik rumah, meski memiliki prinsip kerja yang sama namun penelitian diatas kurang efektif untuk menekan laju pembobol meski telah ketahuan, maka dari itu peneliti memanfaatkan selenoid door untuk menjadi penghambat dalam menekan potensi kaburnya pembobol setelah ketahuan.

Purnomo, Sigit (2014) dalam penelitiannya yang berjudul “*Perancangan Sistem Keamanan Rumah Berbasis SMS Gateway menggunakan Mikrokontroler Arduino ATMEGA 2560*”. Tujuan dari penelitian ini adalah untuk merancang suatu sistem keamanan rumah berbasis sms gateway menggunakan mikrokontroller Arduino Atmega 2560 yang dikombinasikan dengan sensor ultrasonik, sensor Mq-2, sensor *passive infra red*, dan Modul

SIM900 *shield* GPRS sebagai media pengirim SMS. Persamaan penelitian diatas dengan penelitian yang akan dilakukan adalah dimana alat ini memiliki prinsip kerja yang sama yaitu mengirimkan sinyal bahaya dalam bentuk sms, namun yang menjadi pembedanya adalah penelitian diatas berobjek pada keamanan rumah sedangkan penelitian yang akan dilakukan untuk diimplementasikan ke mesin ATM. Selain daripada objek penelitian, sensor yang digunakan untuk menjadi inputan juga berbeda dimana sensor yang akan digunakan peneliti merupakan sensor magnet, serta penggunaan sensor suhu yang tidak terlalu diperlukan untuk keamanan ATM.

Ismail, Taupik (2016) dalam penelitiannya yang berjudul “*Sistem Keamanan Rumah berbasis Internet Of Things*”. Penelitian ini bertujuan untuk membuat sistem keamanan rumah dengan penggunaan konsep IoT (*Internet of Things*) dan aplikasi android sebagai alat untuk monitoring kondisi keamanan rumah. Sistem keamanan yang dimaksud adalah sistem yang dibuat dari sensor PIR yang bisa mendeteksi keberadaan manusia atau hewan, sensor suhu dan sensor asap untuk mendeteksi ancaman kebakaran, dan sensor *reedswitch* untuk mendeteksi perubahan kondisi pintu. Hasil pembacaan sensor dikirim ke basis data (*firebase*) dalam bentuk gambar, teks dan angka yang dapat dilihat pada aplikasi android. Persamaan dengan penelitian yang akan dilakukan adalah memiliki prinsip yang sama dimana alat yang akan dirancang adalah untuk memonitoring kondisi kewanaman. Dan yang menjadi pembeda antara penelitian diatas dan penelitian yang akan dilakukan ialah selain berbeda dari segi objek penelitian dimana penelitian sebelumnya diimplementasikan untuk

keamanan rumah sedangkan penelitian yang akan dilakukan berorientasi kepada pengamanan mesin ATM, sensor yang digunakan untuk penelitian ini juga tidak sebanyak penelitian diatas karena apa yang dianggap menjadi ancaman untuk keamanan rumah belum tentu dapat dikategorikan pula untuk menjadi ancaman pada mesin ATM.

Faroqi, Adam (2017) dalam penelitiannya yang berjudul “*Sistem kendali Pintu Rumah Menggunakan SMS Gateway Berbasis Arduino Uno dan sensor Ultrasonik*”. Tujuan dari penelitian ini adalah membuat sebuah alat dengan menggunakan fungsi Ultrasonik yang akan mendeteksi adanya pantulan gelombang sehingga respon yang dihasilkan adalah alarm akan aktif dan Arduino Uno akan memproses untuk memberikan sebuah peringatan pada pemilik melalui *SMS Gateway*. Kesamaan dari penelitian ini yaitu menjadi pendeteksi kemungkinan terjadinya pembobolan dan mengirimkan peringatan berupa *SMS Gateway*, dan yang menjadi pembeda adalah pada objek penelitian, dimana penelitian yang akan dilakukan diaplikasikan untuk menjadi unsur pelapis keamanan pada mesin ATM.

## **E. Tujuan dan Kegunaan Penelitian**

### **1. Tujuan**

Tujuan dari penelitian ini untuk merancang dan membangun sebuah sistem pengaman pada mesin ATM yang akan menjadi mitra tak langsung untuk pihak kepolisian. Sasaran dari penelitian ini ditujukan kepada mesin ATM yang memiliki tingkat keamanan rendah.

### **2. Kegunaan Penelitian**



Diharapkan dengan penelitian ini dapat diambil beberapa manfaat yang mencakup 2 hal pokok berikut:

**a. Teoritis**

Secara teoritis, hasil dari penelitian ini dapat menjadi referensi bagi perkembangan teknologi informasi dan menambah kajian teknologi informasi.

**b. Praktis**

Hasil dari penelitian ini secara praktis diharapkan dapat memberi manfaat untuk menekan jumlah kasus pembobolan ATM.



## BAB II

### TINJAUAN TEORITIS

#### A. *Sistem*

Sistem berasal dari bahasa Latin (*systēma*) dan bahasa Yunani (*sustēma*) adalah suatu kesatuan yang terdiri dari komponen atau elemen yang dihubungkan bersama untuk memudahkan aliran informasi, materi atau energy untuk mencapai suatu tujuan. Istilah ini sering dipergunakan untuk menggambarkan suatu setentitas yang berinteraksi, dimana suatu model matematika seringkali biasa dibuat.

Sistem juga merupakan kesatuan bagian-bagian yang saling berhubungan yang berada dalam suatu wilayah serta memiliki item-item penggerak, contoh umum misalnya seperti negara. Negara merupakan kumpulan dari beberapa elemen kesatuan lain seperti provinsi yang saling berhubungan sehingga membentuk suatu negara yang berperan sebagai penggeraknya yaitu rakyat yang berada dinegara tersebut.

Kata "sistem" banyak sekali digunakan dalam percakapan sehari-hari, dalam forum diskusi maupun dokumen ilmiah. Kata ini digunakan untuk banyak hal, dan pada banyak bidang pula, sehingga maknanya menjadi

beragam. Dalam pengertian yang paling umum, sebuah sistem adalah sekumpulan benda yang memiliki hubungan di antara mereka. (Sidharta, 2016).

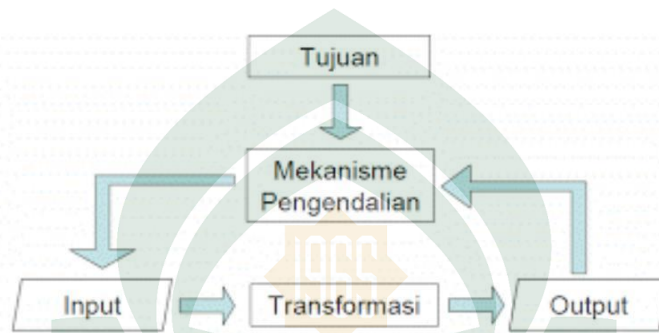

Gambar II.1 Sistem

### **B. ATM (Automated Teller Machine)**

Menurut Ellen Florian ATM adalah alat telekomunikasi berbasis komputer yang menyediakan tempat bagi nasabah dalam melakukan transaksi keuangan tanpa membutuhkan seorang teller bank. (Nugroho Wijayanti, 2015)

ATM dalam bahasa asing Automated Teller Machine dan dalam bahasa Indonesia Anjungan Tunai Mandiri. ATM dikembangkan oleh Luther George Simjian tahun 1939. Pada tahun tersebut Luther mendirikan ATM di City Bank yang terletak di New York. Namun pemasangan mesin ATM di bank tersebut tidak berlangsung lama hanya berkisar sekitar 6 bulan saja dikarenakan banyak nasabah masih belum mengenal fungsi ATM. Perkembangan ATM terhenti selama kurang lebih 25 tahun. Pada tanggal 22 Juni 1967 De La Rue kembali mengembangkan ATM pertama dan mendirikan ATM untuk pertama kalinya di London pada Bank Barclays. Saat

itu ATM telah mengenal adanya PIN yang melengkapi kartu plastik ATM. Munculnya ide PIN pada kartu ATM dikembangkan oleh insinyur Inggris bernama James Good Fellow tahun 1965. Sejak saat itu perkembangan ATM terus berkembang seiring teknologi yang semakin maju. ATM mulai berkembang di Indonesia pada tahun 1960-an. (Nugroho Wijayanti, 2015)

ATM sering ditempatkan di lokasi-lokasi strategis, seperti restoran, pusat perbelanjaan, bandar udara, stasiun kereta api, terminal bus, pasar swalayan, dan kantor-kantor bank itu sendiri.



Gambar II.2. Mesin ATM

### C. *Arduino*

*Uno Arduino* atau sering disebut *arduino uno* adalah board berbasis mikrokontroler pada ATmega328. Board ini memiliki 14 digital *input / output* pin (dimana 6 pin dapat digunakan sebagai *output* PWM), 6 *input* analog, 16 MHz osilator kristal, koneksi USB, jack listrik tombol *reset*. Pin-pin ini berisi semua yang diperlukan untuk mendukung

mikrokontroler, hanya terhubung ke komputer dengan kabel USB atau sumber tegangan bisa didapat dari adaptor AC-DC atau baterai untuk menggunakannya.

a) *Board Arduino Uno* memiliki fitur-fitur baru sebagai berikut :

1,0 pin *out*: tambah SDA dan SCL pin yang dekat ke pin arref dan dua pin baru lainnya ditempatkan dekat ke pin RESET, dengan IO REF yang memungkinkan sebagai *buffer* untuk beradaptasi dengan tegangan yang disediakan dari *board* sistem. Pengembangannya, sistem akan lebih kompatibel dengan Prosesor yang menggunakan AVR, yang beroperasi dengan 5V dan dengan *Arduino* Karena yang beroperasi dengan 3.3V. Yang kedua adalah pin tidak terhubung, yang disediakan untuk tujuan pengembangannya.



Gambar II.3. Board Arduino Uno



Gambar II.4. Kabel USB *Board Arduino Uno*

b) Deskripsi *arduino uno*

Arduino Uno R3 berbeda dengan semua board sebelumnya karena Arduino Uno R3 ini tidak menggunakan chip driver FTDI USB-to-serial. Melainkan menggunakan fitur dari ATmega 16U2 yang diprogram sebagai konverter USB-to-serial, berikut tabel deskripsi Arduino uno :

Tabel II.1. Deskripsi *arduino uno*

|                        |                          |
|------------------------|--------------------------|
| <i>Mikrokontroller</i> | Atmega328                |
| <i>Operasi Voltage</i> | 5V                       |
| <i>Input Voltage</i>   | 7-12 V (Rekomendasi)     |
| <i>Input Voltage</i>   | 6-20 V (limits)          |
| <i>I/O</i>             | 14 pin (6 pin untuk PWM) |
| <i>Arus</i>            | 50 mA                    |
| <i>Flash Memory</i>    | 32KB                     |
| <i>Bootloader</i>      | SRAM 2 KB                |
| <i>EEPROM</i>          | 1 KB                     |
| <i>Kecepatan</i>       | 16 Mhz                   |

c) Catu daya *arduino*

*Uno arduino* dapat diaktifkan melalui koneksi USB atau dengan catu daya *eksternal*. Sumber listrik dipilih secara otomatis. *Eksternal (non USB)* daya dapat datang baik dari AC-DC adaptor

atau baterai. Adaptor ini dapat dihubungkan dengan cara menghubungkannya *plug* pusatpositif 2.1mm ke dalam board colokan listrik. *Lead* dari baterai dapat dimasukkan ke dalam *header* pin Gnd dan Vin dari konektor *Power*.

*Board* dapat beroperasi pada pasokan daya dari 6 – 20V. Jika diberikan dengan kurang dari 7V, bagaimanapun, pin 5V dapat menyuplai kurang dari 5V dan *board* mungkin tidak stabil. Jika menggunakan lebih dari 12V, regulator tegangan bisa panas dan merusak *board*. Rentang yang dianjurkan adalah 7 – 12V.

Pin catu daya adalah sebagai berikut:

- 1) VIN. Tegangan input ke *board arduino* ketika menggunakan sumber daya *eksternal* (sebagai lawan dari 5V dari koneksi USB atau sumber daya lainnya diatur). Anda dapat menyediakan tegangan melalui pin ini, atau, jika memasok tegangan melalui colokan listrik, mengaksesnya melalui pin ini.
- 2) 5V. Catu daya diatur digunakan untuk daya *microkontroller* dan komponen lainnya di *board*. Hal ini dapat terjadi baik dari VIN melalui *regulator on board*, atau diberikan oleh USB . • 3,3V pasokan yang dihasilkan oleh regulator *onboard*. Menarik arus maksimum adalah 50 mA.

- 3) GND. Merupakan 0V pada board arduino dan sebagai penentral arus apabila kita mengambil arus positif dari sumber arus.

d) *Memory*

*Memory* ATmega328 ini memiliki 32 KB dengan 0,5 KB digunakan untuk *loading file*. Ia juga memiliki 2 KB dari *SRAM* dan 1 KB dari *EEPROM*. *EPROM* merupakan memori penyimpanan pada board Arduino untuk menyimpan perintah-perintah sehingga apabila arduino dimatikan akan tetap menyimpan data yang tersimpan di *EPROM*.

e) *Input & Output*

Masing-masing dari 14 pin digital pada *Uno* dapat digunakan sebagai *input* atau *output*, menggunakan fungsi *pinMode()*, *digitalWrite()*, dan *digitalRead()*. Mereka beroperasi di 5V. Setiap pin dapat memberikan atau menerima maksimum 40 mA dan memiliki resistor *pull-up internal* dari 20-50 KΩ. Selain itu, beberapa pin memiliki fungsi khusus:

- 1) Serial: 0 (RX) dan 1 (TX). Digunakan untuk menerima (RX) dan mengirimkan (TX) data TTL serial. Pin ini terhubung ke pin yang sesuai dari chip *ATmega8U2* USB-to-Serial TTL. • *Eksternal* Interupsi: 2 dan 3. Pin ini dapat dikonfigurasi untuk memicu interupsi pada nilai yang



rendah, tepi naik atau jatuh, atau perubahan nilai. Lihat *attachInterrupt ()* fungsi untuk rincian.

- 2) PWM: 3, 5, 6, 9, 10, dan 11. Menyediakan 8-bit *output* PWM dengan *analogWrite ()* fungsi.
- 3) SPI: 10 (SS), 11 (mosi), 12 (MISO), 13 (SCK). Pin ini mendukung komunikasi SPI menggunakan perpustakaan SPI.
- 4) LED: 13. Ada built-in LED terhubung ke pin digital 13. Ketika pin adalah nilai TINGGI, LED menyala, ketika pin adalah RENDAH, itu *off*.
- 5) *Uno* memiliki 6 *input analog*, diberi label A0 melalui A5, masing-masing menyediakan 10 bit resolusi yaitu 1024 nilai yang berbeda. Secara default sistem mengukur dari tanah sampai 5V.
- 6) TWI: A4 atau SDA pin dan A5 atau SCL pin. Mendukung komunikasi TWI
- 7) *Aref*. Referensi tegangan untuk input analog. Digunakan dengan *analogReference ()*.
- 8) *Reset*. Lihat juga pemetaan antara pin Arduino dan ATmega328 port. Pemetaan untuk ATmega8, 168 dan 328 adalah identik.
- 9) Komunikasi *Uno arduino* memiliki sejumlah fasilitas untuk berkomunikasi dengan komputer, Arduino lain,

atau mikrokontroler lain. ATmega328 ini menyediakan UART TTL (5V) komunikasi *serial*, yang tersedia pada pin digital 0 (RX) dan 1 (TX). Sebuah ATmega16U2 pada saluran *board* ini komunikasi serial melalui USB dan muncul sebagai *com port virtual* untuk perangkat lunak pada komputer. *Firmware* Arduino menggunakan USB *driver* standar *COM*, dan tidak ada *driver eksternal* yang dibutuhkan. Namun, pada *Windows*, file *Inf* diperlukan.

Perangkat lunak *arduino* termasuk monitor serial yang memungkinkan data sederhana yang akan dikirim ke *board Arduino*. RX dan TX LED di *board* akan berkedip ketika data sedang dikirim melalui chip *USB-to-serial* dan koneksi USB ke komputer. ATmega328 ini juga mendukung komunikasi I2C (TWI) dan SPI. Fungsi ini digunakan untuk melakukan komunikasi *inteface* pada sistem.

#### f) *Programming Uno Arduino*

*Programming Uno Arduino* dapat diprogram dengan perangkat lunak *Arduino*. Pilih *Arduino Uno* dari *Tool* lalu sesuaikan dengan mikrokontroler yang digunakan. ATmega328 pada *uno arduino* memiliki *bootloader* yang memungkinkan Anda untuk meng-*upload* program baru untuk itu tanpa menggunakan programmer *hardware eksternal*. Ini berkomunikasi menggunakan protokol dari bahasa C. Sistem dapat menggunakan perangkat lunak FLIP *Atmel (Windows)*

atau programmer DFU (Mac OS X dan Linux) untuk memuat *firmware* baru. Atau Anda dapat menggunakan header ISP dengan *programmer eksternal*.

g) *Perangkat lunak arduino*

Lingkungan *open-source arduino* memudahkan untuk menulis kode dan meng-*upload* ke *board arduino*. Ini berjalan pada *Windows, Mac OS X, dan Linux*. Berdasarkan Pengolahan, *avr-gcc*, dan perangkat lunak sumber terbuka lainnya.

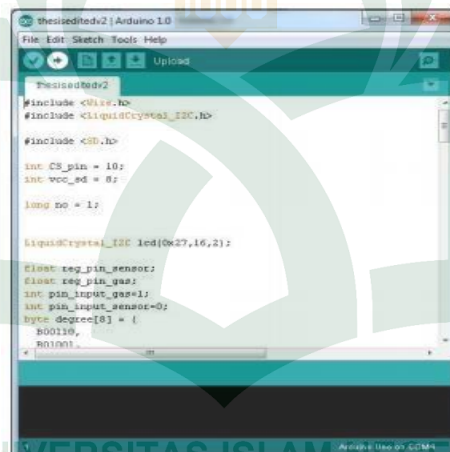

Gambar II.5. Tampilan *Framework arduino uno*

h) *Modul SD Card*

*SD Card Board* untuk kartu SD standar. Hal ini memungkinkan sistem untuk menambahkan penyimpanan dan data *logging* untuk penyimpanan data sistem, sehingga data-data yang dihasilkan dari sistem yang kita buat dapat secara otomatis tersimpan dalam *memory* ini.

Gambar II.6. Modul *SD-Card*

Spesifikasi Modul *SD-Card*:

- *Board* untuk standar kartu SD dan *Micro SD (TF)* kartu
- Berisi tombol untuk memilih slot kartu *flash* - Dudukan langsung pada *Arduino Uno*. Gambar di bawah ini ialah konfigurasi pemasangan dari modul *SDCard* yang akan di hubungkan pada *arduini uno*.

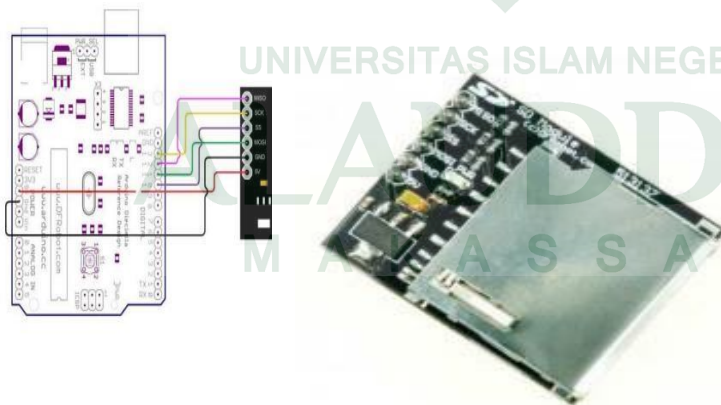

Gambar II.7.

Konfigurasi

*SD-Card* Modul ke *Arduino*

#### D. *Reed Switch*

Reed Switch adalah sensor yang berfungsi juga sebagai saklar yang aktif atau terhubung apabila di area jangkauannya terdapat medan magnet. Medan magnet yang cukup kuat jika melalui area sekitar reed switch, maka dua buah plat yang saling berdekatan tadi akan terhubung sehingga akan memberikan rangkaian tertutup bagi rangkaian yang dipasangkannya. (Ismail, 2016)

Reed switch dapat dioperasikan dengan menggunakan medan magnet yang dihasilkan oleh salah satu magnet permanen atau arus pembawa coil. Mereka mendorong utara (N) dan selatan (S) kutub pada buluh. Kekuatan menarik magnet mengarah ke penutupan kontak buluh. Setelah penghapusan medan magnet, hubungannya terbuka lagi karena elastisitas alang-alang. Ada Reed Switch yang beroperasi dengan magnet permanen, sementara ada Reed Switch beroperasi dengan gulungan yang dapat magnet dengan mengirimkan arus melalui mereka.

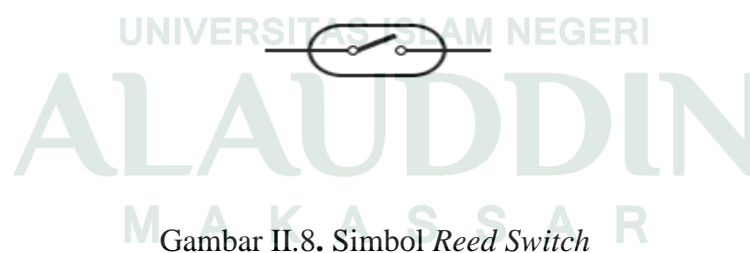

Gambar II.8. Simbol *Reed Switch*

Reed switch menawarkan keuntungan dari ukuran yang ringkas, berat badan rendah, waktu respon yang cepat, umur panjang dan biaya rendah. Aplikasi umum dari switch buluh berada di reed relay, sensor otomotif, sistem keamanan, robotika, mainan dan permainan.

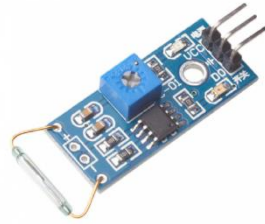

Gambar II.9. *Reed Switch*

### ***E. Modul SIM900***

GSM/GPRS *sheilds*, adalah sebuah *sheilds* untuk Arduino yanrusrug didasarkan pada modul SIM900. *Sheild* ini, dikontrol melalui pada perintah (GSM dan *SIMCOM* yang ditingkatkan pada perintahnya), dan sepenuhnya kompetibel dengan Arduino Uno dan Mega. ( Dewi, 2012)



Gambar II.10.

Modul *Sim900***F. SMS*****Message*****(*Short Service*)**

SMS (*Short Message Service*) adalah sebuah layanan yang banyak diaplikasikan pada sistem komunikasi tanpa kabel (*wireless*), yang memungkinkan kita untuk melakukan pengiriman pesan dalam bentuk alphanumeric antara terminal pelanggan dengan sistem eksternal seperti *e-mail*, *paging*, *voice mail*, dan lain lain. (Ilina K. Khisan I, 2013)

*Short Message Service* (SMS) merupakan layanan yang banyak diaplikasikan pada sistem komunikasi tanpa kabel (nirkabel), memungkinkan dilakukannya pengiriman pesan dalam bentuk alphanumeric antar terminal pelanggan atau antar terminal pelanggan dengan sistem eksternal seperti *e-mail*, *paging*, *voice mail* dan lain-lain.

SMS pertama kali muncul di belahan Eropa pada tahun 1991 bersama sebuah teknologi komunikasi wireless yang saat ini cukup banyak penggunanya, yaitu *Global Sistem for Mobile Communication* (GSM).

Dipercaya bahwa pesan pertama yang dikirim menggunakan SMS dilakukan pada bulan Desember 1992, dikirim dari sebuah Personal Computer (PC) ke telepon mobile dalam jaringan GSM milik Vodafone Inggris. Perkembangan kemudian merambah ke benua Amerika, dipelopori oleh beberapa operator komunikasi bergerak berbasis digital seperti *Bell Sputh Mobility*, *PrimeCo*, *Nextel*, dan beberapa operator lain. Teknologi digital yang digunakan sangat bervariasi dari yang berbasis GSM, *Time Division Multiple Access (TDMA)*, hingga *Code Division Multiple Access (CDMA)*. (Riadi, 2016).

#### **G. Relay**

*Relay* adalah Saklar (Switch) yang dioperasikan secara listrik dan merupakan komponen Electromechanical (Elektromekanikal) yang terdiri dari 2 bagian utama yakni Elektromagnet (*Coil*) dan Mekanikal (seperangkat Kontak Saklar/*Switch*). Relay menggunakan Prinsip Elektromagnetik untuk menggerakkan Kontak Saklar sehingga dengan arus listrik yang kecil (*low power*) dapat menghantarkan listrik yang bertegangan lebih tinggi. Sebagai contoh, dengan *Relay* yang menggunakan Elektromagnet 5V dan 50 mA mampu menggerakkan *Armature Relay* (yang berfungsi sebagai saklarnya) untuk menghantarkan listrik 220V 2A (Dickson, 2016)





Gambar II.11

### ***H. Solenoid Door Lock***

Solenoid door lock atau solenoid kunci pintu adalah alat elektronik yang dibuat khusus untuk pengunci pintu. Alat ini sering digunakan pada Kunci Pintu Otomatis. Solenoid ini akan bergerak/bekerja apabila diberi tegangan. Tegangan Solenoid Kunci Pintu ini rata-rata yang dijual dipasaran adalah 12 volt tapi ada juga yang 6 volt dan 24 volt. Apabila anda akan merangkai Kunci Pintu Elektronik tentunya anda akan membutuhkan alat ini sebagai penguncinya. Pada kondisi normal solenoid dalam posisi tuas memanjang / terkunci. Jika diberi tegangan tuas akan memendek/terbuka. Solenoid ini bisa digabungkan dengan sistem pengunci elektrik berbasis RFID dan password. Cocok dipakai untuk pengunci pintu ataupun locker/lemari. (Zikrillah, 2016)



Gambar II.12. Bentuk fisik Solenoid Door Lock

### I. Tinjauan Islami Tentang Perencanaan Sistem Pengamanan ATM

Pada latar belakang sebelumnya dijelaskan pada Q.S Ali-Imran/3:104 yang membahas tentang satuan tugas umat, Perkataan **وَلْتَكُنْ** terdiri dari tiga kata **و**, yang berarti *dan* **ل** yang berarti *hendaklah*, dan **تَكُنْ** berasal dari **كَانَ** – **يَكُونُ** – **كَوْنًا** yang berarti *ada, keadaan atau menjadi*. Dengan demikian **وَلْتَكُنْ** bisa bermakna *hendaklah ada*, atau *hendaklah menjadi*. Perkataan **مِنْكُمْ** menurut al-Zuhayli **كَالْجَهْلِ أَحَدٍ بِكُلِّ بَلِيْقٍ وَلَا الْأُمَّةَ كُلَّ يَلْمَ لَا كِفَايَةَ فَرَضُ مَاذِكْرَ لَأَنَّ لِلتَّبَعِيضِ مِنْ** berarti sebagian, karena apa yang disebutkan berikut sesuatu yang hukumnya fardlu kifayah. Apa yang diperintah dalam ayat ini tidak dapat dilakukan oleh setiap umat tidak layak dilakukan individu, seperti yang tidak punya ilmu. (Saifuddin, 2013).

Tegasnya ayat ini mengatur pembagian tugas dalam satu kesatuan umat. Namun menurut al-Baydlawi bisa juga difahami sebagai **مِنْ** bayani atau penjelas yang mengisyaratkan perintah pada satu umat. Yang dimaksud dengan **أُمَّةٌ** adalah **رَابِطَةٌ تُرَبِّطُهُمْ جَمَاعَةٌ** kelompok yang terikat oleh ikatan yang jelas sehingga terhimpun satu kesatuan. (Saifuddin, 2013)

Perkataan **يَدْعُونَ** berasal dari **دَعَا** – **يَدْعُو** – **دَعْوَةٌ** berarti mengajak, menyeru, memanggil. Sedangkan **الْخَيْرِ** menurut al-Thabari, **يَعْنِي الدِّينَ الْخَيْرَ** al-khair ialah al-Islam dan syari'ahnya yang telah ditetapkan Allah untuk hamba-Nya. Dengan demikian mengajak pada al-Khair adalah berda'wah menyeru manusia pada al-Islam, mengajar mereka untuk memahami dan melaksanakan syari'ahnya. Jelaslah bahwa al-Khair itu

yang telah dianggap benar dan baik oleh syar'ah, walau bisa jadi anggota masyarakat ada yang menganggapnya tidak baik. (Saifuddin, 2013)

Ibn al-Jauzi menandakan *و ضده صوابه عاقل كل ي عرف ما ف هو المعروف اما و* al-Ma'ruf adalah apa yang telah diakui kebenaran dan kebaikan oleh orang yang berfikir jernih berakal sehat. Sedangkan al-Munkar adalah lawan dari al-Ma'ruf. Berbeda dengan al-Khair mesti dilakukan dengan da'wah, tidak bisa langsung dengan perintah. Sedangkan al-Ma'ruf semestinya diberlakukan dengan perintah. Perintah biasa mengandung unsur pemaksaan. Oleh karena itu amar ma'ruf nahy munkar hanya bisa dilaksanakan oleh yang memiliki kekuasaan. Amar ma'ruf dan nahy munkar hanya bisa diterapkan pada yang dikuasai. (Saifuddin, 2013)

*الْمُفْلِحُونَ هُمْ وَأَوْلِيكَ* mereka itulah orang yang meraih kebahagiaan. Tegasnya jika umat menginginkan hidupnya sukses mesti terhimpun menjadi umat yang baik terdiri dari tiga satuan tugas yaitu yang berda'wah, yang amar ma'ruf dan nahi munkar. Kaum muslimin yang seakidah itu harus terhimpun dalam umatan wahidah, yang masing mempunyai tugas serta tanggung jawab sesuai dengan kemampuan, kekuasaan dan kewenangannya. (Saifuddin, 2013)

Komponen umat, berdasar ayat tersebut antara lain, pertama adalah da'i, ulama, cendekiawan, parlemen, bertanggung jawab menyeru pada al-Khair yaitu yang membawa kemaslahatan hidup bermasyarakat dan beragama. Kedua umara, eksekutif, mulai dari presiden hingga lurah bertanggung jawab memerintah yang ma'ruf, yaitu segala sesuatu yang dianggap baik oleh

manusia dan sesuai dengan ajaran syari'ah Islam. Komponen ketiga adalah aparat hukum, kepolisian, tentara, pengacara, bertanggung jawab menegakkan keadilan dan memberantas kemunkaran.

Berangkat dari penjelasan bahwa kaum cendekiawan juga turut andil dalam membawa kemashalatan umat, dalam hal ini menciptakan keamanan dan ketertiban, sehingga peneliti mencoba merancang sistem untuk menjadikan ATM yang kini menjadi media primer masyarakat dalam melakukan transaksi keuangan, dengan demikian masyarakat serta pihak bank dapat merasakan kemaslahatan dalam hal keamanan dalam menjalankan kehidupan sosial ekonomi sehari-hari.



## BAB III

### METODELOGI PENELITIAN

#### **A. Jenis Penelitian**

Dalam melakukan penelitian ini menggunakan penelitian deskriptif kualitatif yang bertujuan untuk memahami fenomena-fenomena sosial. Metode penelitian yang dilakukan untuk mendapatkan data dan informasi adalah metode studi pustaka, yaitu pengumpulan data dan informasi dengan cara membaca buku-buku referensi, e-book dan website.

#### **B. Pendekatan Penelitian**

Penelitian ini menggunakan pendekatan penelitian saintifik yaitu pendekatan penelitian berdasarkan ilmu pengetahuan dan teknologi.

#### **C. Sumber Data**

Sumber data pada penelitian ini diperoleh dari buku-buku tentang mikrokontroler, e-book serta website tentang sistem pengamanan, serta kasus-kasus pembobolan *ATM* yang dimuat disurat kabar online.

#### **D. Metode Pengumpulan Data**

Metode pengumpulan data yang penulis lakukan adalah dengan cara studi pustaka. Yaitu melakukan pengumpulan data dengan mempelajari referensi buku-buku tentang mikrokontroler, artikel, jurnal dan berita internet tentang pembobolan *ATM* yang akan berhubungan dengan konsep pengamanan mesin *ATM*.

## **E. Instrumen Penelitian**

Adapun instrument penelitian yang digunakan dalam penelitian yaitu :

### **1. Perangkat Keras**

Perangkat keras yang digunakan untuk mengembangkan dan mengumpulkan data pada aplikasi ini adalah sebagai berikut :

- a. *Laptop ASUS A455L Core i5 Ram 4GB.*
- b. *Arduino Uno.*
- c. *Magnetic Reed Switch.*
- d. *Modul Sim 900*
- e. *Modul Relay*
- f. *Solenoid Door Lock.*
- g. *Power Supply.*

### **2. Perangkat Lunak**

Adapun perangkat lunak yang digunakan dalam aplikasi ini adalah sebagai berikut :

- a. *Arduino (Software programing Module Arduino).*
- b. *Windows 10*

## **F. Teknik Pengolahan dan Analisis Data**

### **1. Pengolahan Data**

Pengolahan data diartikan sebagai proses mengartikan data-data lapangan yang sesuai dengan tujuan, rancangan, dan sifat penelitian.

Metode pengolahan data dalam penelitian ini yaitu:

- 1) Reduksi Data adalah mengurangi atau memilah-milah data yang sesuai dengan topik dimana data tersebut dihasilkan dari kajian pustaka.
- 2) Koding data adalah penyuaian data diperoleh dalam melakukan penelitian kepustakaan dengan pokok pada permasalahan dengan cara memberi kode-kode tertentu pada setiap data tersebut.

## **2. Analisis Data**

Teknik analisis data bertujuan menguraikan dan memecahkan masalah yang berdasarkan data yang diperoleh. Analisis yang digunakan adalah analisis data kualitatif. Analisis data kualitatif adalah upaya yang dilakukan dengan jalan mengumpulkan, memilah - milah, mengklasifikasikan, dan mencatat yang diperoleh dari sumber serta memberikan kode agar sumber datanya tetap dapat ditelusuri.

### **G. Metode Perancangan Alat**

Pada penelitian ini, metode perencanaan aplikasi yang digunakan adalah *Waterfall*. Model *Waterfall* adalah model klasik yang bersifat sistematis, berurutan dalam membangun *sistem*, dimana proses pengerjaannya bertahap dan harus menunggu tahap sebelumnya selesai kemudian mengerjakan tahap selanjutnya, mulai dari analisa, design, coding, testing, penerapan dan pemeliharaan.

### **H. Teknik Pengujian Sistem**

Untuk memastikan bahwa sistem ini berjalan sesuai yang direncanakan maka perlu dilakukan pengujian alat, meliputi perangkat keras (hardware) baik perblok maupun keseluruhan sistem.

### **1) Pengujian Tiap Blok**

Pengujian per blok dilakukan dengan tujuan untuk menyesuaikan nilai masukan dan nilai keluaran tiap-tiap blok sesuai dengan perancangan yang dilakukan sebelumnya.

### **2) Pengujian Keseluruhan Sistem**

Pengujian sistem secara keseluruhan dilakukan dengan tujuan untuk mengetahui unjuk kerja alat setelah perangkat keras dan perangkat lunak diintegrasikan bersama.



## BAB IV

### ANALISIS DAN PERANCANGAN SISTEM

#### A. Blok Diagram Rangkaian

Alat pengamanan ATM yang dirancang pada penelitian ini adalah seperti sistem pada bagan diagram blok dibawah ini :

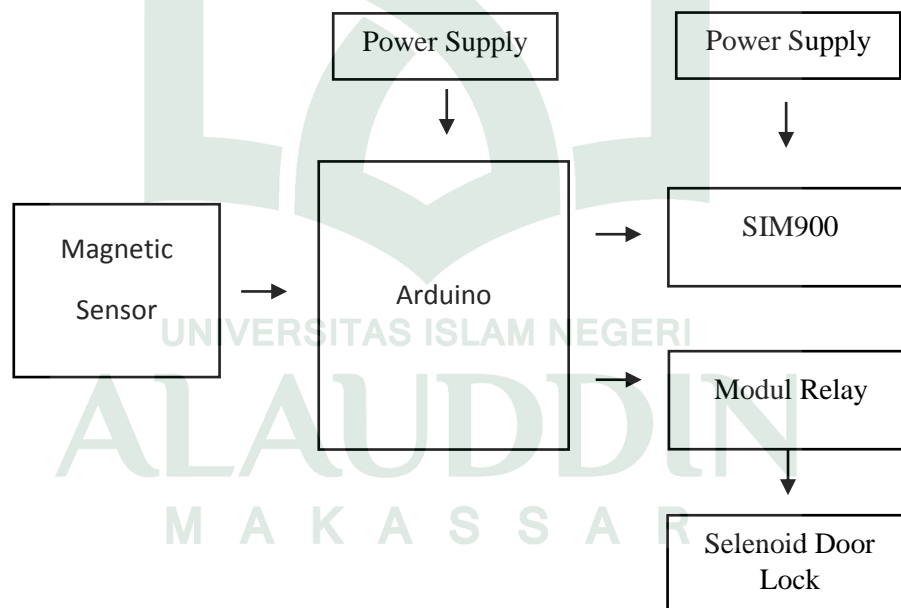

Gambar IV.1 Bagan Diagram Blok

Sistem kontrol alat ini menggunakan tegangan listrik (12 V) yang berasal dari *power supply* yang diteruskan pada mikrokontroler Arduino Uno, yang

kemudian akan disalurkan untuk seluruh bagian sistem agar mampu berjalan dengan baik.

Berdasarkan pada bagan di atas, *mikrokontroler* berfungsi sebagai pengendali utama, *Magnetic Sensor* sebagai inputan atau sebagai pemicu ketika terjadi percobaan pembobolan, SIM900 menerima inputan dari *mikrokontroler* yang kemudian memberi perintah untuk mengirim sms ke kantor kepolisian setempat, bersama dengan terkirimnya SMS, modul *relay* juga akan diberi perintah untuk mengaktifkan *solenoid door lock* pada pintu ATM agar pembobol ATM bisa tertahan sedikit lebih

lama sebelum pihak

kepolisian merespon

yang dikirimkan oleh SIM900.

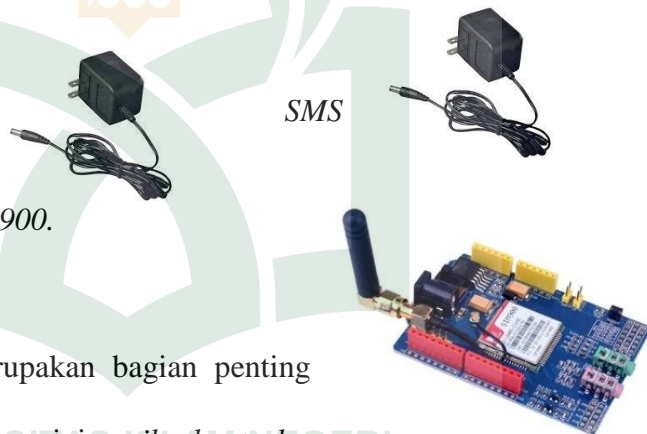

## B. Perancangan Alat

Perancangan alat merupakan bagian penting dalam perancangan sistem ini, *mikrokontroler* pada sistem ini menggunakan *Arduino uno*, alat yang digunakan berupa *Magnetic Reed Sensor*, Modul *Sim900* dan *Solenoid Door Lock*. Adapun susunan dari alat yang digunakan pada alat pemberian pakan ternak sebagai berikut.



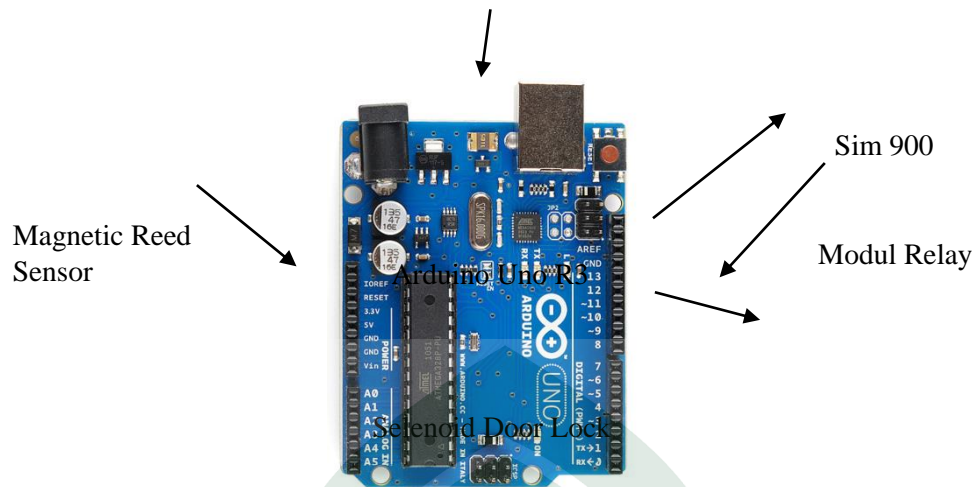

Gambar IV.2 Susunan alat yang digunakan

*Arduino Uno* berfungsi Sebagai *mikrokontroler* yang mengatur alur kerja alat dengan memasukkan perintah kedalam *mikroprosesor*. Sensor akan memberikan data tepat saat terjadi pergeseran pada daun pintu brankas, dan datanya akan dikirim dan diolah dalam *mikroprosesor* yang kemudian akan diteruskan ke modul *relay* untuk kemudian mengkatifkan *solenoid door lock* pada pintu *ATM* agar pintu tersebut terkunci dan diharapkan dapat menghambat laju perampokan, bersamaan dengan diteruskannya ke modul *relay*,

data hasil olah sensor dari *mikrokontroler* juga akan diteruskan ke *sim900* yang kemudian akan mengirim laporan ke kantor

kepolisian dalam bentuk sms.

### C. Perancangan Keseluruhan Alat



Perancangan sistem merupakan gambaran rangkaian atau desain alat yang akan dibuat. Adapun perancangan dari sistem ini sebagai berikut.

Gambar IV.3 Rancangan Keseluruhan Alat

Pada rancangan keseluruhan diatas, *magnetic reed sensor* yang prinsip kerjanya berkaitan dengan keletakan magnet ini berlaku sebagai *input*, dimana apabila magnet dijauhkan dari *magnetic reed sensor* maka nilai *input*-an yang dikirim adalah 0, dimana nilai ini akan diolah dan diproses di mikrokontroler dalam hal ini *arduino uno*, dan hasilnya akan dikirim ke *solenoid door lock* dan *sim900* sebagai *output*-an dari perancangan alat ini. *Output* dari *solenoid door lock* adalah mengunci daun pintu *ATM*, sedangkan

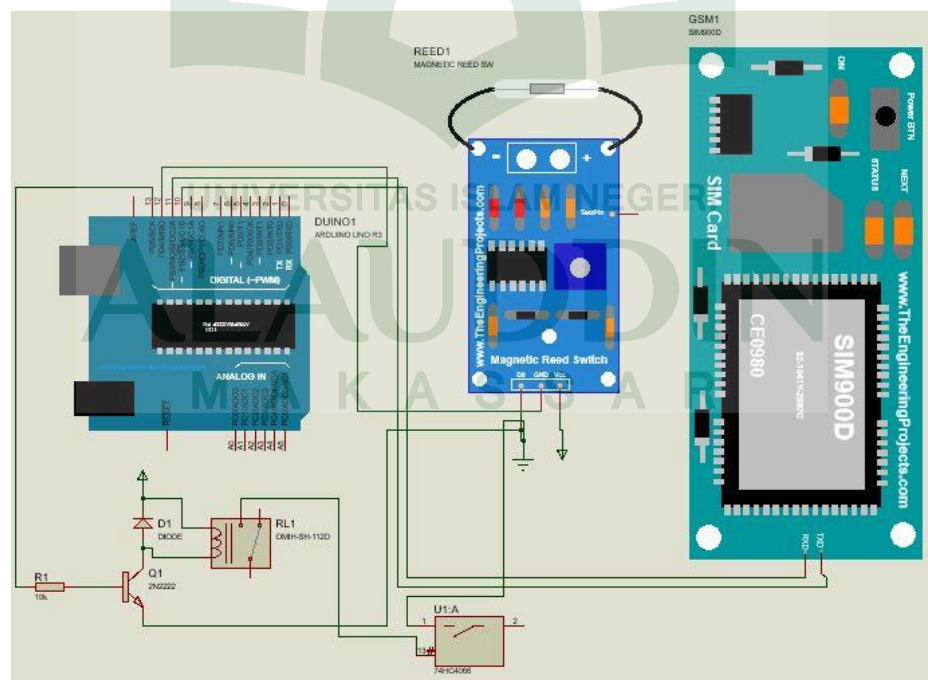

*output sim900* berupa pelaporan dalam bentuk pesan singkat.

Berikut komponen yang digunakan pada perancangan keseluruhan alat dapat di lihat pada table IV.1.

Tabel IV.1 Rincian komponen yang digunakan

| No | Nama Komponen               | Jumlah Satuan |
|----|-----------------------------|---------------|
| 1  | <i>Arduino Uno R3</i>       | 1             |
| 2  | <i>Magnetic Reed Sensor</i> | 1             |
| 3  | <i>Sim 900</i>              | 1             |
| 4  | Modul <i>Relay</i>          | 1             |
| 5  | <i>Solenoid Door Lock</i>   | 1             |
| 6  | <i>Power Supply</i>         | 1             |

#### **D. Perancangan Perangkat Keras**

##### **1. Magnetic Reed Sensor**

Dalam penelitian ini peneliti menggunakan *magnetic reed sensor* untuk mendeteksi pergerakan daun pintu pada brankas *ATM*. Berikut ilustrasi pin-pin yang dihubungkan dari *magnetic reed sensor* ke *Arduino uno*.

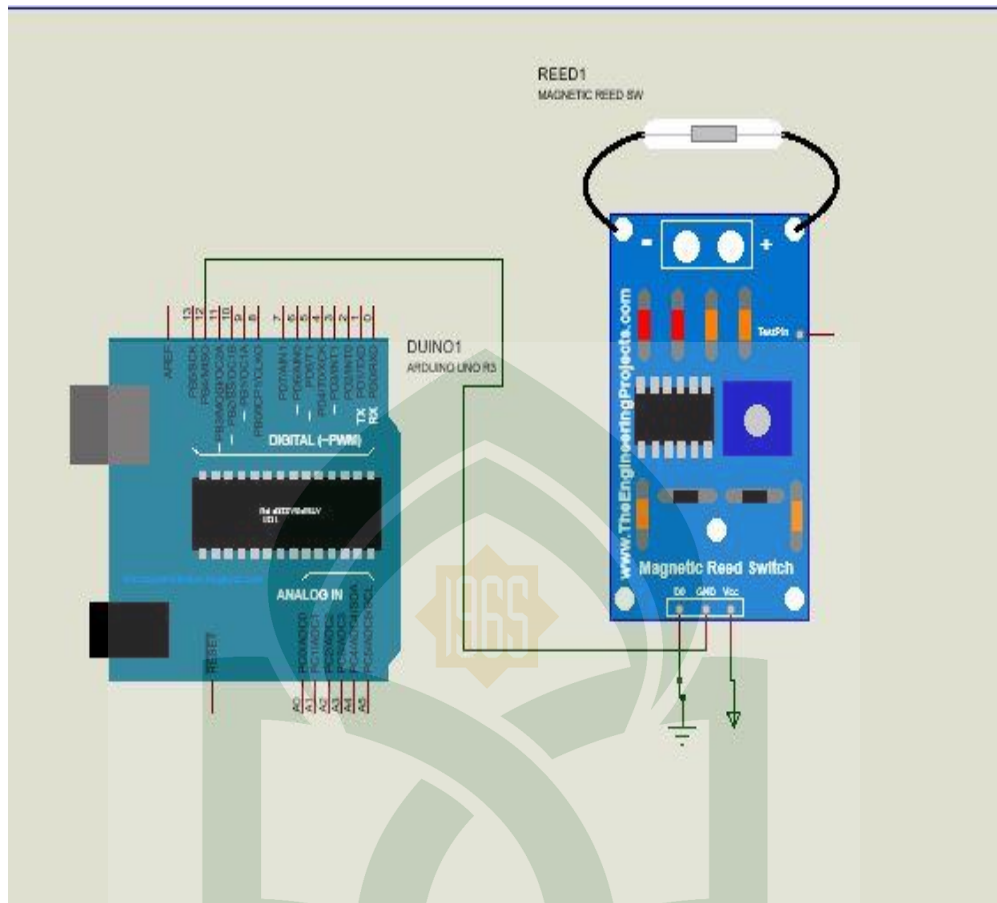

Gambar IV.4 Rangkaian *Magnetic Reed Sensor*

UNIVERSITAS ISLAM NEGERI

ALAUDDIN

## 2. *Relay dan Solenoid Door Lock* S A R

*Relay* digunakan untuk menjadi pemutus dan penyambung arus listrik, yang mana arus listrik yang akan dialirkan *relay* bertujuan untuk mengaktifkan *solenoid door lock* yang diletakkan di pintu *ATM*. Berikut rangkaian alatnya :

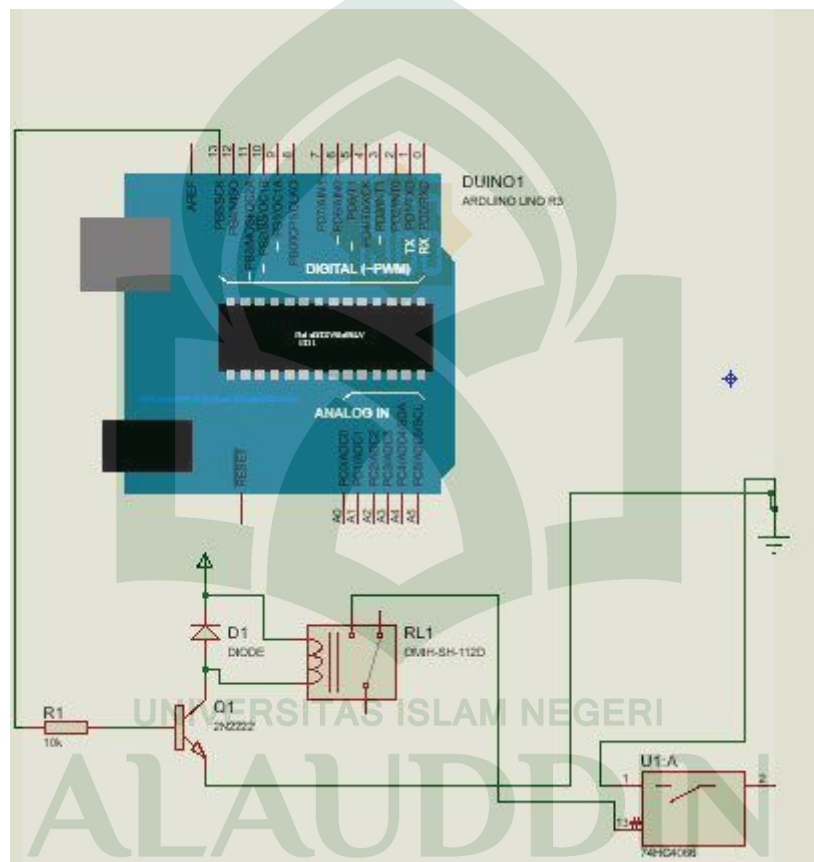

Gambar IV.5 Rangkaian *Relay dan Solenoid Door Lock*

### 3. *Sim900*

*Sim900* bertugas sebagai pelapor, sesaat setelah sensor terpicu, dimana

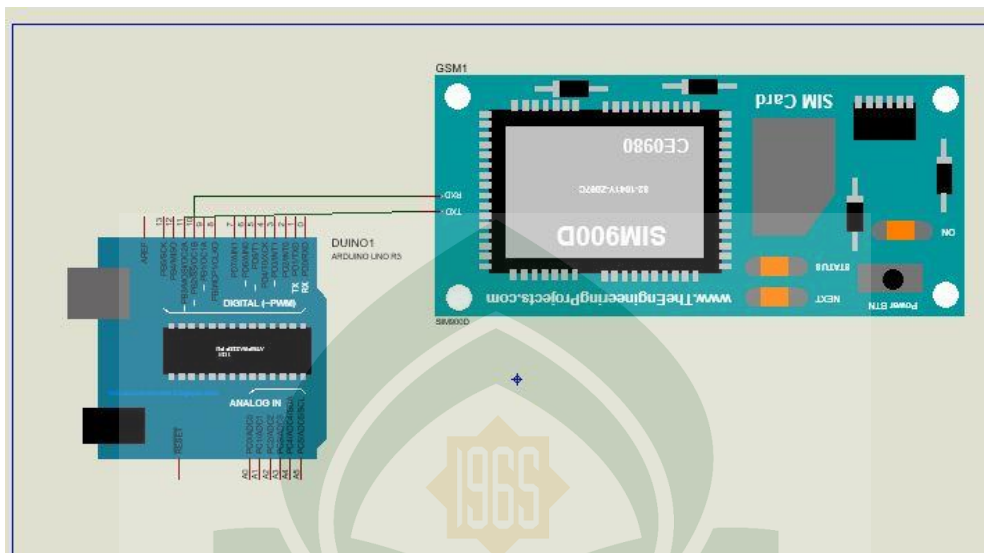

*Sim900* akan menerima perintah dari *mikroprosesor* untuk mengirimkan informasi pencurian ke kantor kepolisian dalam bentuk pesan singkat (*sms*). Berikut adalah rangkaian dari *sim900*:

Gambar IV.6 Rangkaian *Sim900*

#### E. Perancangan Perangkat Lunak

Dalam perancangan perangkat lunak, *Arduino* menggunakan perangkat lunak sendiri yang sudah disediakan di website resmi *Arduino*. Bahasa yang digunakan dalam perancangan alat *Pengaman Mesin ATM* ini menggunakan bahasa C/C++ dengan beberapa *library* tambahan untuk perancangan alat *Pengaman Mesin ATM*. Untuk memperjelas, berikut tampilan *flowchart* perancangan sistem secara umum bagaimana cara kerja alat *Pemberi pakan* mendeteksi terjadinya percobaan perampokan.



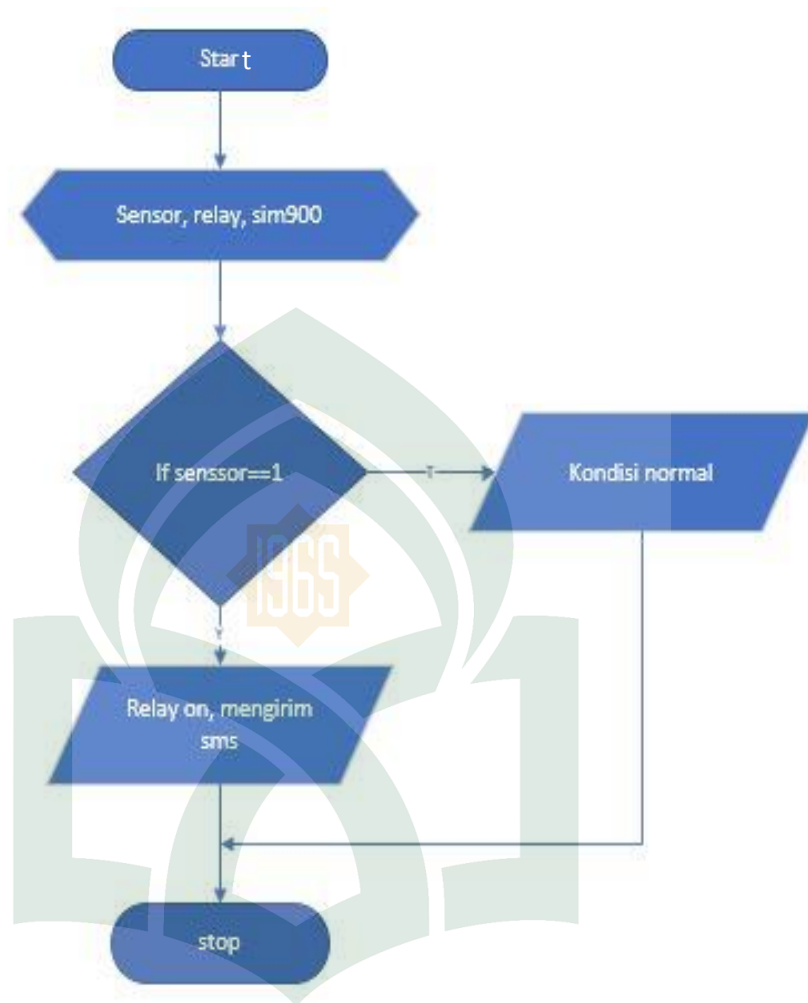

Gambar IV.7 Flowchart Sistem Pengamanan Mesin ATM

Berdasarkan flowchart diatas, program akan mulai aktif pada saat mikrokontroler diberikan tegangan, selanjutnya akan dilakukan inialisasi variable pada system.

Selanjutnya akan terjadi seleksi dimana apabila *magnetic reed sensor* terpicu oleh gerakan percobaan perampokan, maka *relay* yang terhubung dengan *mikrokontroler* akan mengaktifkan *solenoid door lock*, bersamaan dengan

diaktifkannya *relay*. *Sim900* juga mendapat instruksi untuk mengirimkan pesan ke nomor tujuan dalam hal ini pihak kepolisian.



## BAB V

### IMPLEMENTASI DAN PENGUJIAN SISTEM

#### A. Implementasi

##### Hasil Perancangan Perangkat Keras

Berikut ditampilkan hasil rancangan perangkat keras sistem pengamanan

u  
n  
t  
u  
k  
A  
T  
M



UNIVERSITAS ISLAM NEGERI  
**ALAUDDIN**  
M A K A S S A R

**Gambar V.1** Tampilan Keseluruhan Sistem Pengaman *ATM* Dalam Bentuk Simulator.

Dari gambar V.1 terlihat bentuk fisik dari hasil rancangan sistem pengaman *ATM* yang dibuat semirip mungkin dengan *ATM* yang ada di sekitar kita, dengan pembagian *input*, proses dan *output* yang tersebar dalam simulator, dimana komponen *input* yaitu *magnetic reed sensor* berada dalam satu tempat dengan *arduino uno* sebagai mikrokontroler yang juga sebagai pengolah proses nilai kiriman *magnetic reed sensor*. *Magnetic Reed Sensor* yang ditempatkan di bagian pintu mesin *ATM* berfungsi sebagai pendeteksi dianggapnya terjadi sebuah usaha pembobolan, sedangkan *Arduino* disisipkan didalam simulator mesin *ATM*. Untuk komponen *output* sendiri diletakkan dibelakang simulator mesin *ATM*, hal ini dilakukan dikarenakan dapat mempermudah inialisasi kabel penghubung antara *arduino* dan *sim900*. Selain *output sim900*, output lain yaitu *relay* dan *solenoid door lock* ditempatkan di dekat pintu ruangan *ATM*, dimana *solenoid door lock* disini berfungsi sebagai pengunci pintu otomatis saat *ATM* terdeteksi akan percobaan pembobolan.

**B. Pengujian Sistem**

Pengujian sistem merupakan proses pengekseskuan sistem perangkat keras dan lunak untuk menentukan apakah sistem tersebut cocok dan sesuai dengan yang diinginkan peneliti. Pengujian dilakukan dengan melakukan percobaan untuk melihat kemungkinan kesalahan yang terjadi dari setiap proses.

Adapun pengujian sistem yang digunakan adalah *Black Box*. *Pengujian Black Box* yaitu menguji perangkat dari segi spesifikasi fungsional tanpa menguji desain dan kode program. Pengujian dimaksudkan untuk mengetahui apakah fungsi-fungsi dan keluaran sudah berjalan sesuai dengan keinginan.

Dalam melakukan pengujian yang perlu kita lakukan adalah melakukan pengujian dari beberapa fungsi yang nantinya akan menjadi satu kesatuan fungsi. Pertama kali kita akan melakukan pengujian terhadap nilai masukan, yaitu nilai masukan dari *magnetic reed sensor*, *relay*, dan *sim900*. Kemudian selanjutnya melakukan pengujian secara keseluruhan sistem control dari alat.

Adapun tahapan-tahapan dalam pengujian sistem kontrol alat ini adalah sebagai berikut :

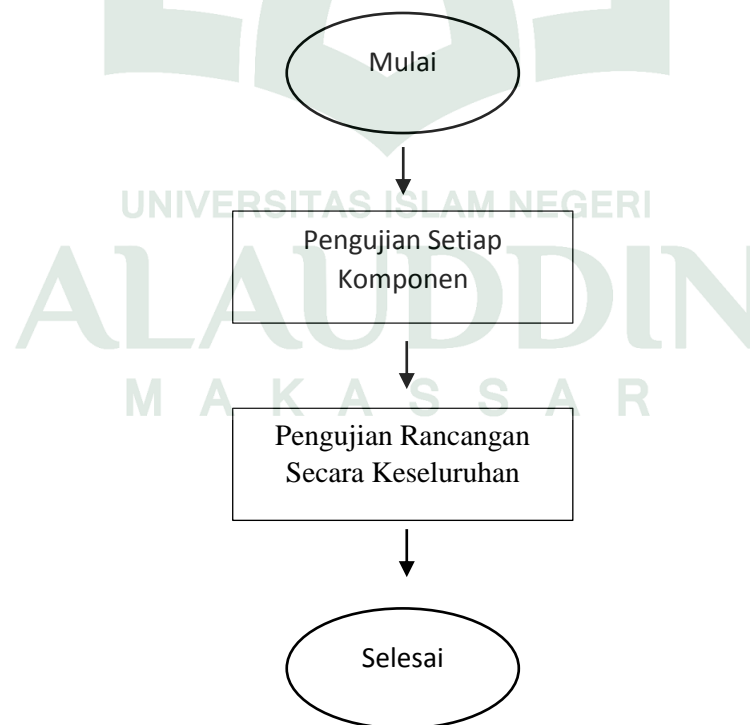

**Gambar V.2** Langkah Pengujian Sistem



## 1. Pengujian Setiap Alat

### a. Pengujian *Magnetic Reed Sensor*

Untuk pengujian magnetic reed sensor dilakukan dengan menguji respon yang diterima saat didekatkan dengan sebuah magnet. Pengujian dilakukan dengan mendekatkan magnet pun menjauhkan magnet, dalam hal ini merupakan representasi dari percobaan pembongkaran mesin *ATM* lewat pintu brankas pada mesin. Jika sensor didekatkan pada magnet maka nilai *input*-an bernilai 1 dan ini merupakan kondisi saat tidak terjadi pembobolan. Berikut adalah hasil dari pengujiannya :

**Gambar V.3** Sensor Saat Tidak Didekatkan Dengan Magnet



**Gambar V.4** Sensor Saat Didekatkan Dengan Magnet

Pada Gambar V.4 saat magnet didekatkan dengan sensor maka kedua lampu indikator pada modul sensor akan nyala.

b. Pengujian *Relay*

Pengujian *relay* dilakukan dengan melihat berhasil tidaknya *relay* memutus dan mengalirkan tegangan ke *solenoid door lock*, dapat ditunjukkan dengan lampu indikator yang ada pada *relay module*. Berikut hasil pengujiannya :

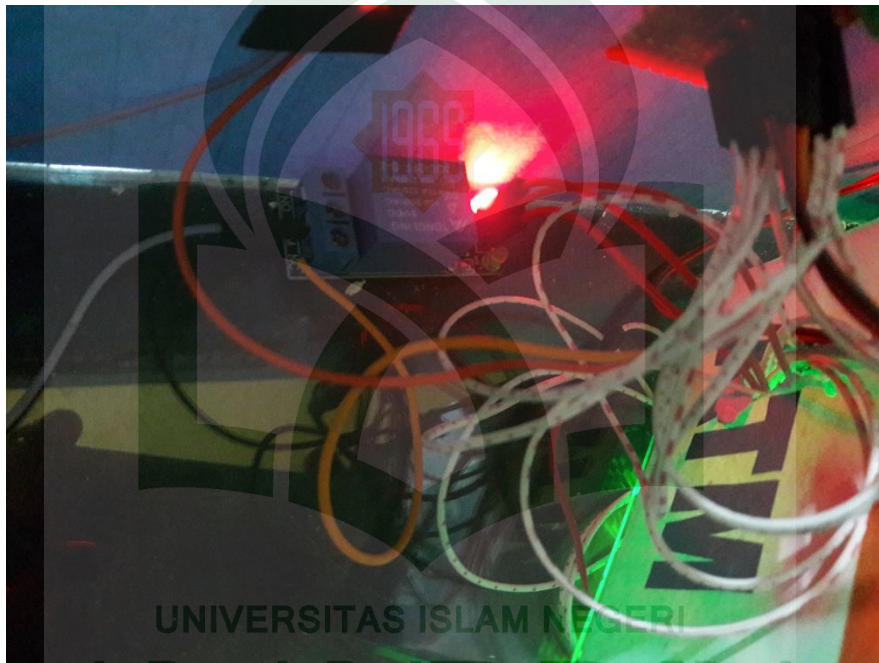

**Gambar V.5** *Relay* Saat Mengalirkan Tegangan Ke *Solenoid Door Lock*



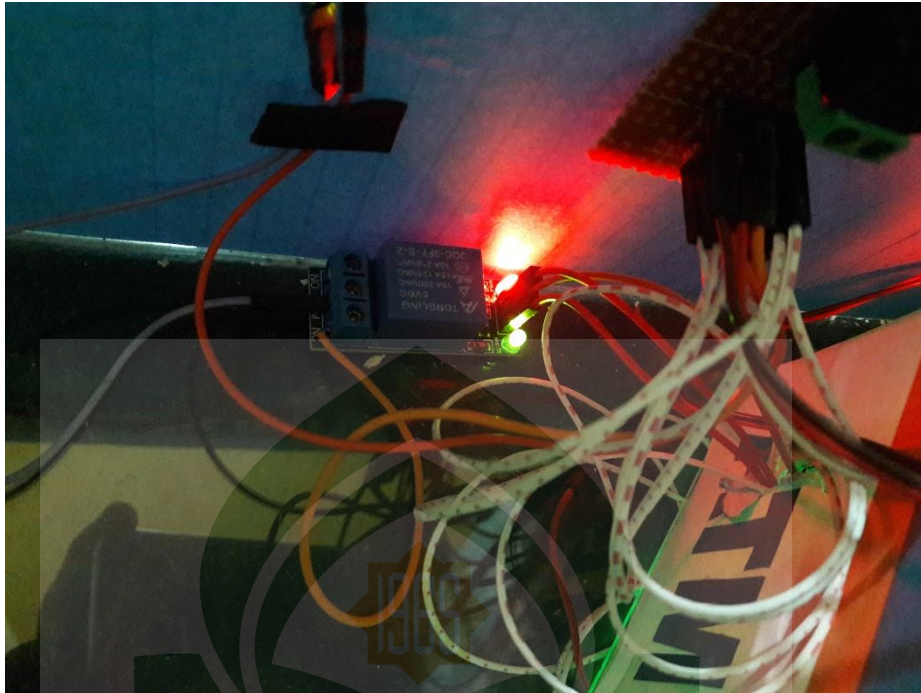

**Gambar V.6** *Relay Saat Tidak Mengalirkan Tegangan Ke Selenoid Door Lock*

Terlihat pada gambar V.5 dan V.6 perbedaan pengujian relay dibuktikan dengan nyala lampu indikator.

c. Pengujian *Sim900*

Pengujian *Sim900* dilakukan dengan melihat keberhasilan mengirimkan *report* terhadap pembobolan *ATM* dalam bentuk pesan singkat ke nomor yang telah ditentukan. Berikut adalah hasil pengujian *Sim900* :

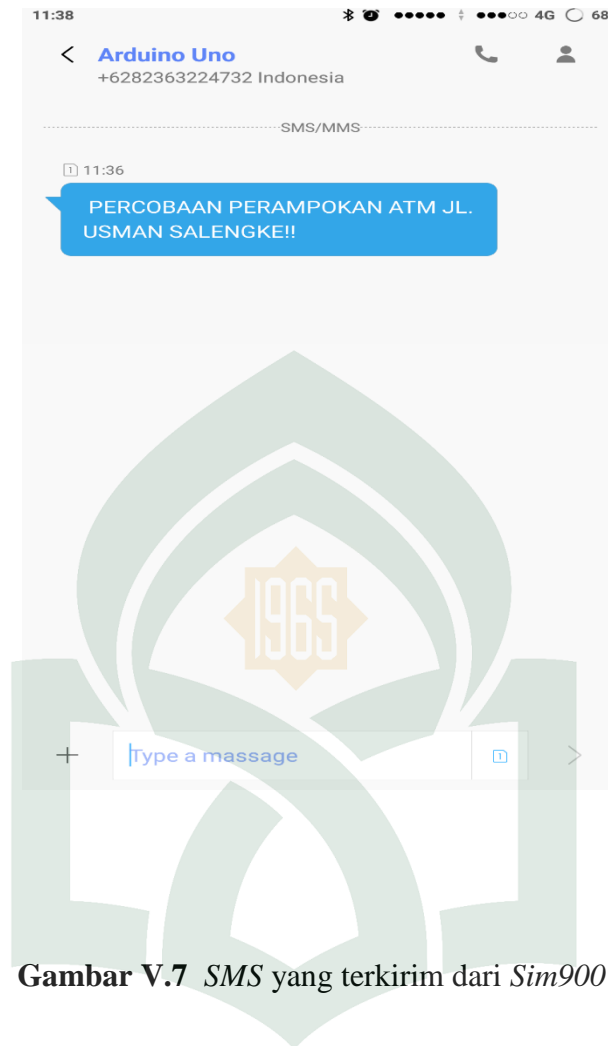

**Gambar V.7** SMS yang terkirim dari *Sim900*

## 2. Pengujian Per Blok

### a. Pengujian *Magnetic Reed Sensor* dan *Sim900*

Pengujian terhadap *magnetic reed sensor* dan *sim900* dilakukan dengan mendekati dan menjauhkan magnet terhadap sensor, jika magnet didekatkan pada sensor maka *sim900* tidak akan mengirimkan *sms*, sedangkan jika magnet dijauhkan dari sensor dalam hal ini pintu mesin *ATM* dibuka maka *mikrokontroler* akan mengolah data kiriman sensor dan

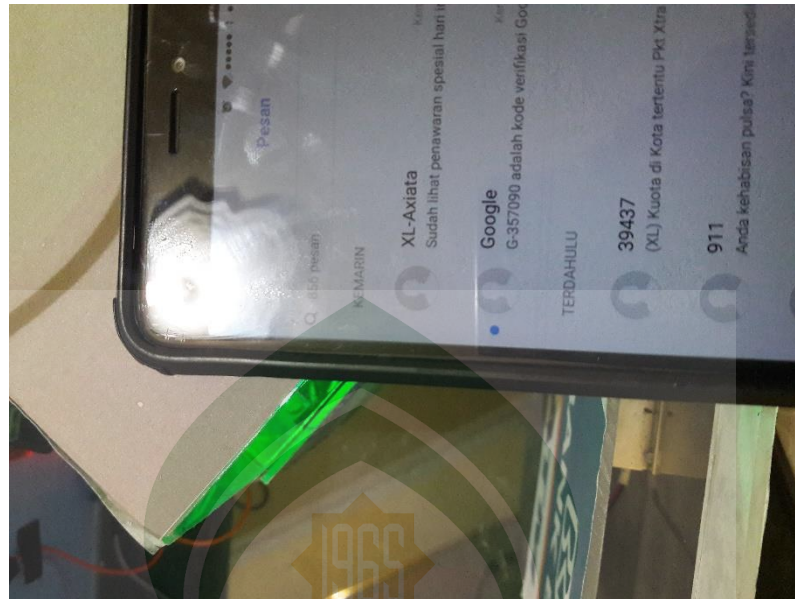

menginstruksikan *sim900* mengirimkan laporan perampokan ke nomor yang telah ditentukan.

**Gambar V.8** Hasil Pengujian *Sim900* Saat Magnet Didekatkan pada Sensor

**Gambar V.9** Hasil Pengujian *Sim900* Saat Magnet Dijauhkan pada Sensor



Terlihat pada gambar V.7 tidak terdapat *sms* yang dikirimkan karna magnet didekatkan pada sensor, sedangkan pada gambar V.8 terdapat *sms* pelaporan yang membuktikan bahwa komponen yang diuji berjalan sesuai fungsinya.

b. Pengujian *Magnetic Reed Sensor* dan *Relay*

Pengujian terhadap *magnetic reed sensor* dan *relay* juga dilakukan dengan mendekati dan menjauhkan magnet terhadap sensor, jika magnet didekatkan pada sensor maka *relay* akan mengalirkan tegangan pada *solenoid door lock*, sedangkan jika magnet dijauhkan dari sensor dalam hal ini pintu mesin *ATM* dibuka maka *relay* akan memutuskan tegangan dan *solenoid door lock* akan mengunci pintu ruangan *ATM*. Berikut adalah hasil pengujiannya

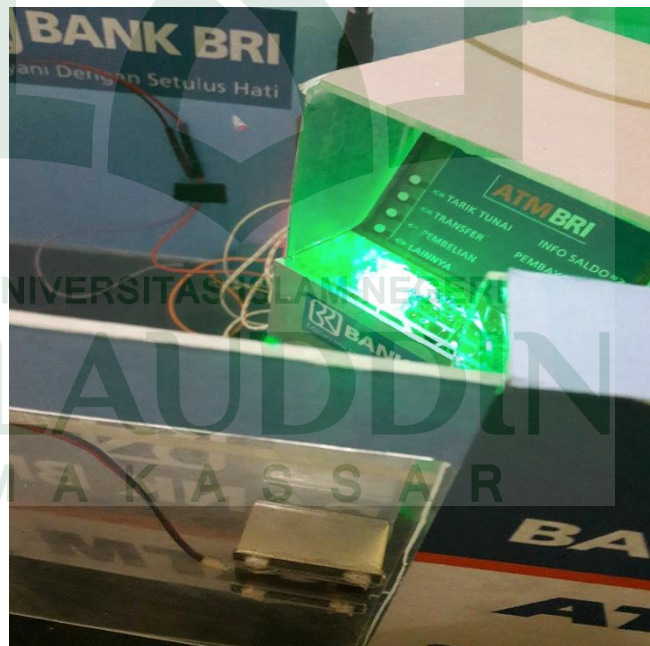

**Gambar V.10**  
Pengujian *Relay*  
Magnet Didekatkan  
Sensor

Hasil  
Saat  
pada



**Gambar V.11**  
Pengujian

Saat Magnet Dijauhkan pada Sensor

Hasil  
Relay

Pada kedua gambar tersebut terlihat masing – masing dua perbedaan, dimana ketika pintu tertutup dengan kata lain magnet didekatkan pada sensor maka ujung *solenoid door lock* akan tetap didalam, sedangkan saat magnet dijauhkan dari sensor dimana pintu mesin *ATM* terbuka maka ujung *solenoid door lock* akan keluar dan mengunci pintu ruangan *ATM*.

### 3. Pengujian Sistem Secara Keseluruhan

Pengujian sistem secara keseluruhan dilakukan untuk melihat proses yang terjadi secara keseluruhan, mulai dari deteksi sensor

menentukan terjadinya perampokan, serta eksekusi pelaporan perampokan dalam bentuk *sms* dari *sim900* dan eksekusi *relay* terhadap terbuka dan tertutupnya ujung *solenoid door lock* yang berfungsi untuk mengunci pintu ruangan *ATM*.

a. Alat dalam kondisi *off*

Dari gambar V.10 terlihat bahwa *system pengaman ATM* dalam kondisi *off*, dimana dalam kondisi ini seluruh inputan maupun output tidak berfungsi di karenakan seluruh komponen tidak dialiri listrik di tandai dengan lampu indikator pada

b



dul yang ada tidak menyala.

**Gambar V.12** Alat dalam kondisi *off*

b. Alat dalam kondisi on

Dari gambar V.12 terlihat bahwa *system pengaman ATM*

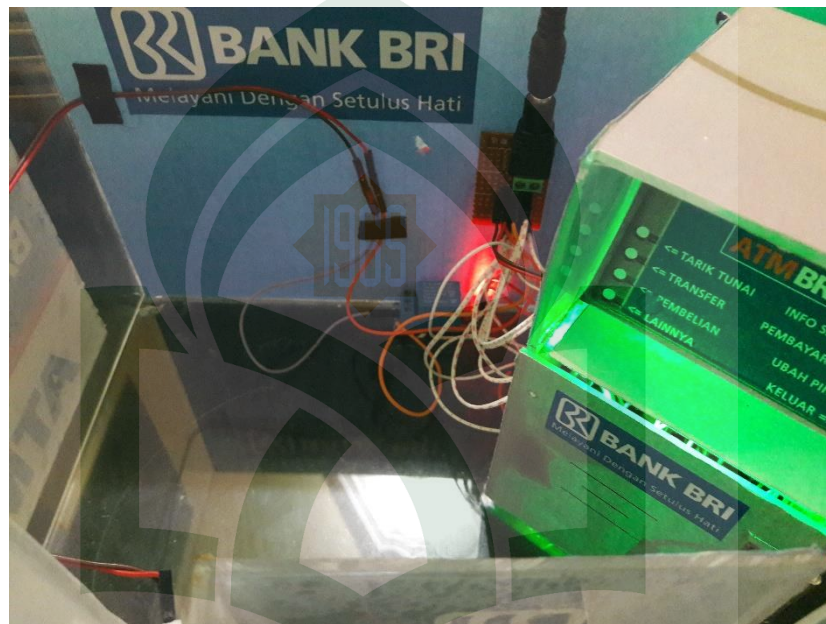

dalam kondisi *on*, dimana dalam kondisi ini seluruh inputan maupun output dalam kondisi *standby* di tandai dengan lampu indikator pada beberapa modul menyala.

UNIVERSITAS ISLAM NEGERI  
ALAUDDIN  
MAKASSAR



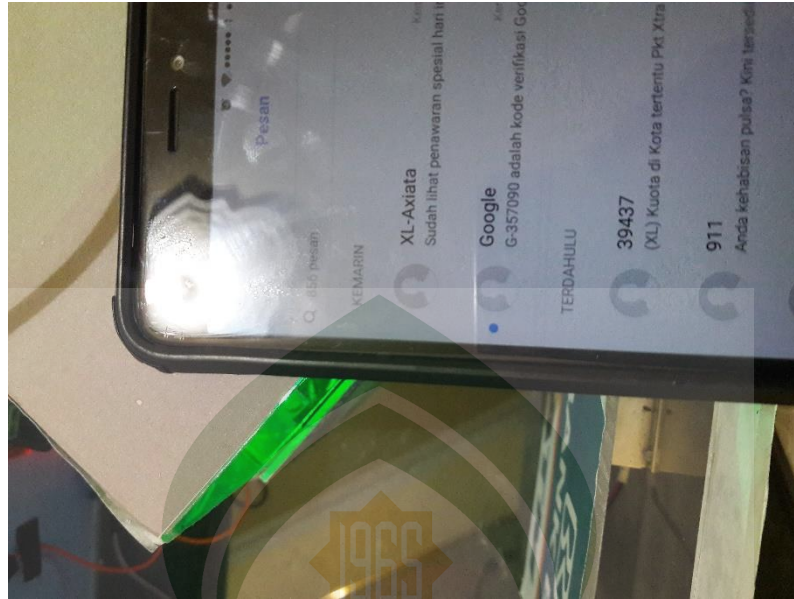

**Gambar V.13** Alat dalam kondisi *on*

c. Kondisi alat saat tidak terjadi pembobolan

Dari gambar V.13 terlihat bahwa *sistem pengaman ATM* dalam kondisi *on* dan sensor yang berada dibalik pintu mesin *ATM* tidak dipisahkan dengan magnet, sehingga pada kondisi ini tidak ada *output-an* yang tereksekusi, ditandai dengan tidak terbukanya ujung *solenoid door lock* dan tidak terdapat *sms* laporan dari *sim900*.

**Gambar V.14** Kondisi alat saat tidak terjadi pembobolan

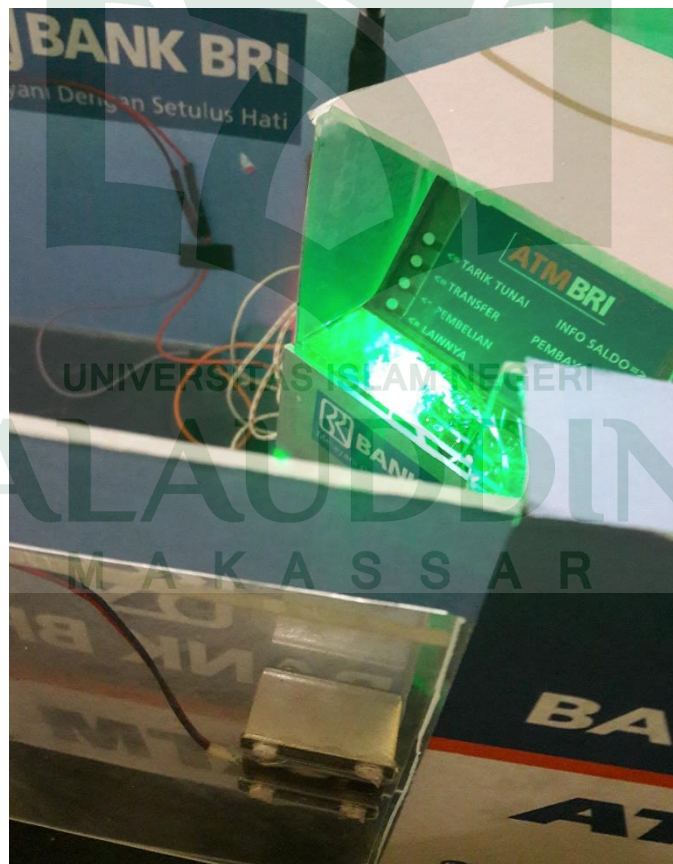

**Gambar**  
Kondisi alat  
terjadi

**V.15**  
saat tidak  
pembobolan

d. Kondisi alat saat terjadi pembobolan

Dari gambar V.14 terlihat bahwa *sistem pengaman ATM* dalam kondisi *on* dan bertepatan dengan dijauhkannya sensor dari magnet, *sms* pelaporan pembobolan *ATM* terkirim dan ujung *solenoid door lock* terbuka.

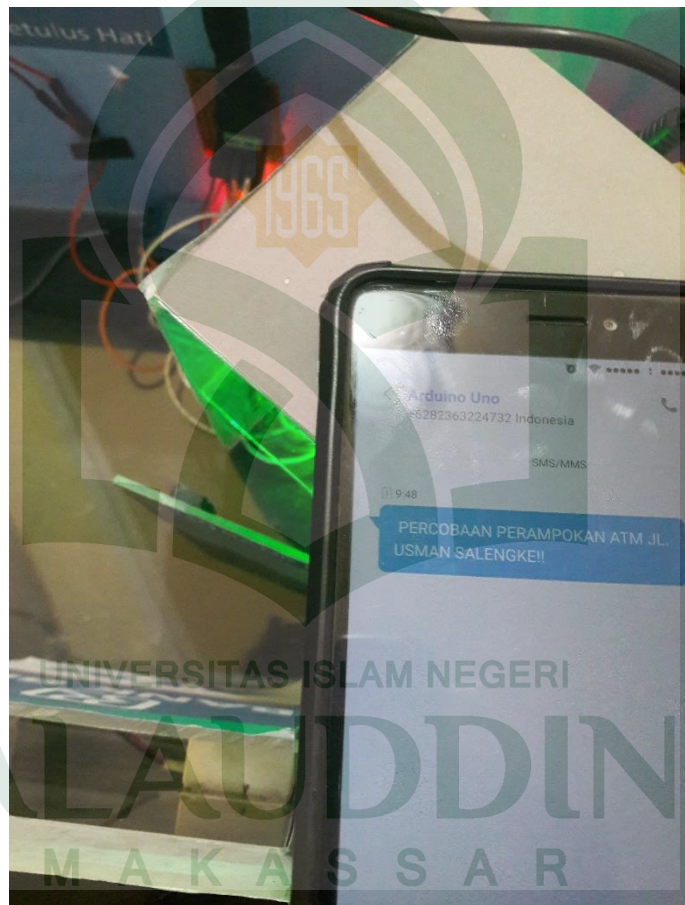

Gambar V.15

Kondisi

alat saat disimulasikan terjadi pembobolan



**Gambar V.16** Kondisi alat pada saat terjadi pembobolan

Berdasarkan hasil pengujian yang dilakukan menunjukkan bahwa seluruh fungsi dari perancangan alat berjalan sesuai fungsinya dan dianggap sesuai dengan yang diharapkan peneliti. Hal ini dapat ditunjukkan pada tabel dibawah.

**Tabel V.1** Hasil Pengujian Sistem Secara Keseluruhan

| Pengujian Alat                    | Keterangan |
|-----------------------------------|------------|
| Kemampuan Pembacaan Sensor Magnet | Berhasil   |

| Pengujian Alat                                                                                | Keterangan |
|-----------------------------------------------------------------------------------------------|------------|
| Keberhasilan Pengiriman SMS setelah sensor mendeteksi pembobolan                              | Berhasil   |
| <i>Relay</i> memutuskan aliran ke <i>solenoid door lock</i> saat sensor mendeteksi pembobolan | Berhasil   |

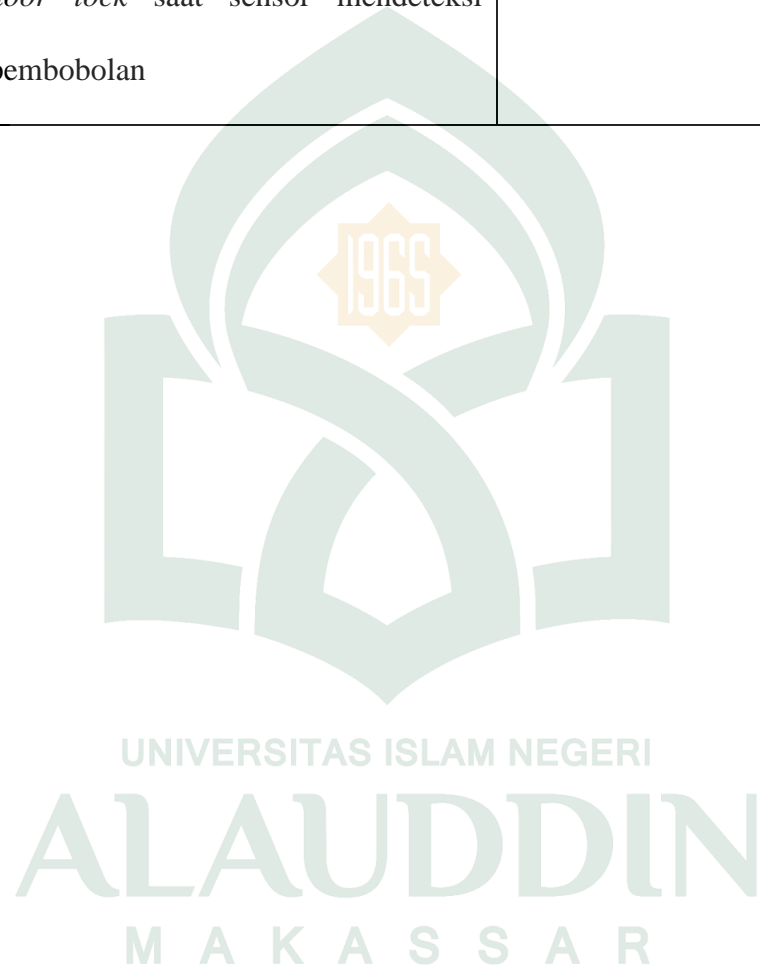

## **BAB VI**

### **PENUTUP**

#### **A. Kesimpulan**

Berdasarkan hasil penelitian yang telah dilakukan maka dapat disimpulkan sebagai berikut :

1. Sistem pengamanan *ATM* ini dibuat untuk menjadi mitra tak langsung untuk pihak kepolisian dalam menangani tingginya angka pembobolan *ATM* yang terjadi, dengan memanfaatkan sistem deteksi sensor magnet atau disebut relai buluh yang sangat terpengaruh dengan medan magnet dan akan memberikan perubahan kondisi pada keluaran, keluaran yang dimaksud ialah pelaporan pembobolan melalui media *sms* lewat *sim900* dan pengunci otomatis pintu ruangan *ATM* dengan memanfaatkan *solenoid door lock*, sehingga memudahkan kepolisian dalam meringkus pelaku pembobolan
2. Sistem Pengaman *ATM* ini memiliki beberapa keunggulan, karena disamping mengirimkan *pesan pelaporan* yang menggantikan posisi alarm pembobolan, alat ini juga mempunyai keluaran lain dimana pada saat pembobol mulai melakukan pembobolan *ATM*, secara otomatis pintu *ATM* akan terkunci.

## B. *Implikasi Penelitian*

Adapun implikasi penelitian yang dapat disampaikan peneliti sebagai berikut :

1. Untuk hasil maksimum, sebaiknya alat keamanan tersebut di simpan pada tempat yang aman dan tersembunyi agar tidak di ketahui oleh orang lain untuk menjaga keamanannya.
2. Pada alat ini masih menggunakan *relay* untuk memutuskan dan menyambungkan aliran listrik yang dimana ketika alat tidak terhubung dengan aki/baterai secara otomatis alat akan sulit berfungsi.
3. Sehubungan dengan kecanggihan metode pembobolan, maka untuk kedepannya diharapkan diadakannya penelitian untuk sistem pengamanan *ATM* untuk mencegah modus pembobolan seperti *skimming* dan *jackpotting*.

UNIVERSITAS ISLAM NEGERI

ALAUDDIN  
M A K A S S A R

## DAFTAR PUSTAKA

- Aldrin, Muhammad "Rangkaian Relay" <http://allthewin.blogspot.co.id/2011/11/membuat-rangkaian-driver-relay.html>, (9 Mei 2016)
- Arifashkaf "https://arifashkaf.wordpress.com/2015/10/14/pengertian-sistem-dan-contohnya-softskill/" (14 Oktober 2015)
- Banzi, Massimo. 2009. *Getting Started With Arduino*. Amerika : O'Reilly.
- Dinata, Yuwono Marta. 2015. *Arduino Itu Mudah*. Jakarta : PT. Alex Media Komputindo.
- Eko P, Agfianto . 2003. *Belajar Mikrokontroler AT89CS1/25/55 : Teori dan Aplikasi*. Yogyakarta : Gava Media.
- Faroqi Adam, dkk. 2017. *Sistem kendali Pintu Rumah Menggunakan SMS Gateway Berbasis Arduino Uno dan sensor Ultrasonik*. Jurusan Teknik Elektro, Fakultas Sains dan Teknologi, UIN Sunan Gunung Djati, Bandung
- Indo-ware. *Reed Switch*. <https://www.indo-ware.com/produk-238-reed-switch>, (diakses 20 Maret 2018).
- Ismail, Taupik. 2016. *Sistem Keamanan Rumah berbasis Internet Of Things*. Jurusan Teknik Elektro, Politeknik Negeri Bandung
- Khisan I, Ilina. 2011. " *Konsep Rancangan Pendeteksi Banjir Jarak Jauh Memanfaatkan Fasilitas Pesan Singkat*". Makalah Seminar Kerja Praktek. Universitas Diponegoro.
- Lumbangaol, Rini Wati. 2013. *Aplikasi Pengamanan Gambar dengan Algoritma Rivest-Shamir Adleman (RSA)*. Jurusan Teknik Informatika, STMIK Budidarma Medan, Medan.
- Maulana, Tresna. 2014. *Pengaruh Umur, Pendidikan, Pendapatan Dan Jumlah Tanggungan Keluarga Terhadap Tingkat Kejahatan Pencurian Dengan Pendekatan Ekonomi*. Fakultas Ekonomika dan Bisnis, Universitas Diponegoro, Semarang.



- Purnomo, Sigit. 2014. *Perancangan Sistem Keamanan Rumah Berbasis SMS Gateway menggunakan Mikrokontroler Arduino ATMEGA 2560*. Jurusan Teknik Elektro, Fakultas Teknik, UMRAH
- Rusmala Dewi, Ita. 2012. *Tele Alarm Multilevel Security System On A Car Based On Arduino Microcontroller*. Jurnal. Universitas Gunadarma.
- Saifuddin. 2013. *Ali-Imran:104 (Satuan Tugas Umat)* <http://saifuddinasm.com/2013/04/16/ali-imran104-satuan-tugas-umat/> (diakses 21 Maret 2018)
- Setiawan, Afrie. 2011. *20 Aplikasi Mikrokontroler AT-Mega16 Menggunakan BASCOM-AVR*. Yogyakarta: Andi Offset.
- Shihab, M. Quraish. 2015. *Surah Ali Imran Ayat 104*. <https://tafsirq.com/3-ali-imran/ayat-104#tafsir-quraish-shihab>, 25 Maret 2018.
- Wahyudin. 2013. *Sistem Keamanan Rumah dengan Monitoring Menggunakan Jaringan Telepon Selular*. Teknik Komputer, Universitas Komputer Indonesia, Bandung
- Wahyuni, S. 2015. *Pengaruh Capital Adequacy Ratio (CAR) Dan Kualitas Aktiva Produktif (KAP) Terhadap Return On Asset (ROA) Pada PT. Bank BJB*. Jurusan Manajemen, Sekolah Tinggi Ilmu Ekonomi Ekuitas, Bandung.
- Zikrillah, Engla. 2016. *Sistem Pengunci Pintu dengan RFID dan Keypad*. Program Studi Teknik Informatika, Jurusan Teknik Elektro, Politeknik Negeri Padang.