

**PENGARUH KOMUNIKASI GURU TERHADAP MINAT
BELAJAR PESERTA DIDIK DI MI MUHAMMADIYAH
TONRO KOMBANG KECAMATAN PARIGI
KABUPATEN GOWA**



Skripsi

Diajukan untuk Memenuhi Salah Satu Syarat Meraih Gelar Sarjana Pendidikan
(S.Pd) Prodi PGMI (Pendidikan Guru Madrasah Ibtidaiyah)
pada Fakultas Tarbiyah dan Keguruan
UIN Alauddin Makassar

UNIVERSITAS ISLAM NEGERI
ALAUDDIN
M A K A S S A R

Oleh

ITA PERMATASARI
NIM: 20800114072

**FAKULTAS TARBIYAH DAN KEGURUAN
UIN ALAUDDIN MAKASSAR**

2018

PERNYATAAN KEASLIAN SKRIPSI

Mahasiswa yang bertanda tangan di bawah ini.

Nama : Ita Permatasari
NIM : 20800114072
Tempat/Tanggal Lahir : Tonro Kombang, 17 Juli 1996
Jurusan : Pendidikan Guru Madrasah Ibtidaiyah
Fakultas : Tarbiyah dan Keguruan
Alamat : Samata Gowa
Email : ithapermatasari1996@gmail.com
No HP : 082377677987
Judul : Pengaruh Komunikasi Guru terhadap Minat Belajar Peserta Didik di MI Muhammadiyah Tonro Kombang Kecamatan Parigi Kabupaten Gowa.

Menyatakan dengan sesungguhnya dan penuh kesadaran bahwa skripsi ini benar adalah hasil karya sendiri. Jika di kemudian hari terbukti bahwa ia merupakan duplikat, tiruan, plagiat, atau dibuat oleh orang lain, sebagian atau seluruhnya, maka skripsi dan gelar yang diperoleh karenanya batal demi hukum.

UNIVERSITAS ISLAM NEGERI
ALAUDDIN
MAKASSAR

Samata Gowa Oktober 2018

Penyusun



Ita Permatasari

NIM: 20800114072

PENGESAHAN SKRIPSI

Skripsi berjudul "Ongaruk Komunikasi Guru terhadap Minat Belajar Peserta Didik di MI Muhammadiyah Tonro Kombang Kecamatan Parigi Kabupaten Gowa", yang disusun oleh **Ita Permatasari**, NIM: 20800114072, mahasiswa Jurusan/Prodi Pendidikan Guru Madrasah Ibtidaiyah (PGMI) UTN Alauddin Makassar, telah diuji dan dipertahankan dalam sidang munaqasyah yang diselenggarakan pada hari Jumat, tanggal 23 November 2018 M. bertepatan dengan tanggal 15 Rabiul Awal 1440 H, dinyatakan telah dapat diterima sebagai salah satu syarat untuk memperoleh gelar Sarjana dalam Ilmu Pendidikan, Jurusan Pendidikan Guru Madrasah Ibtidaiyah (PGMI) dengan beberapa perbaikan.

Makassar, 10 Desember 2018 M.
02 Rabiul Akhir 1440 H.

DEWAN PENGUJI:

Nomor SK 3153

Ketua : Dr. M. Shabir U., M.Ag. (.....)

Sekretaris : Dr. Muhammad Yahdi, M.Ag. (.....)

Munaqisy Utama I : Dr. Saprin, M.Pd. (.....)

Munaqisy Utama II : Drs. Ibrahim Nasbi, M.Th.I. (.....)

Pembimbing I/Munaqisy: Dr. Safei, M.Si. (.....)

Pembimbing II/Munaqisy: Mah. Anwar HM, S.Ag., M.Pd. (.....)

Diketahui oleh:

Dekan Fakultas Tarbiyah dan Keguruan
UIN Alauddin Makassar

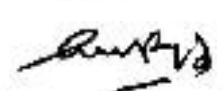
Dr. H. Muhammad Amri, M.Ag.
NIP 197301202003121001

KATA PENGANTAR

بِسْمِ اللَّهِ الرَّحْمَنِ الرَّحِيمِ

Alhamdulillah Rabbil Alamin, tiada kata yang paling indah dalam mengawali penulisan skripsi ini selain kata syukur atas segala Rahmat dan hidayahnya yang diberikan Allah Swt. Sehingga penulis dapat menyelesaikan skripsi ini dengan judul “Pengaruh Komunikasi Guru terhadap Minat Belajar Peserta Didik di MI Muhammadiyah Tonro Kombang Kecamatan Parigi Kabupaten Gowa” Shalawat dan salam semoga senantiasa tercurah kepada sang panglima perang yang mampu menggetarkan hati lawan dan mampu menguatkan hati kawan yaitu baginda Rasulullah Muhammad saw.

Penulis menyadari bahwa, dalam proses penyusunan skripsi ini banyak mendapatkan bimbingan dan bantuan, baik moral maupun material dari berbagai pihak. Oleh karena itu, penulis ingin mengucapkan banyak terima kasih atas bantuan yang diberikan sehingga penulis dapat menyelesaikan skripsi ini.

Secara terkhusus, penghargaan dan ucapan terima kasih yang sebesar-besarnya dan yang setulus-tulusnya kepada Ayahanda **Gappa** dan Ibunda **Nuraeni** serta semua para keluarga besar yang telah memberikan kasih sayang, jerih payah, cucuran keringat, dukungan, semangat, kepercayaan, pengertian, materi, dan segala doanya. Sehingga penulis dapat sukses dalam segala aktivitas terutama dalam menuntut ilmu. Serta tak lupa penulis haturkan terima kasih kepada :

1. Prof. Dr. H. Musafir Pababbari, M.Si., Rektor Universitas Islam Negeri (UIN) Alauddin Makassar, para wakil Rektor I, II, dan III beserta seluruh staf UIN Alauddin Makassar yang telah memberikan pelayanan maksimal serta penyediaan sarana dan prasarana perkuliahan kepada penulis.
2. Dr. H. Muhammad Amri, Lc., M.Ag., Dekan Fakultas Tarbiyah dan Keguruan dan para wakil Dekan I, II, dan III yang senangtiasa untuk berusaha memajukan dan miningkatkan kualias Fakultas Tarbiyah dan Keguruan UIN Alauddin Makassar.
3. Dr. M. Shabir U., M.Ag., Ketua Jurusan Pendidikan Guru Madrasah Ibtidaiyah dan Dr. Muhammad Yahdi, M.Ag., Sekertaris Jurusan Pendidikan Guru Madrasah Ibtidaiyah.
4. Dr. Safei, M.Si., Pembimbing I dan Muh. Anwar HM., S.Ag., M.Pd., Pembimbing II yang banyak meluangkan waktunya untuk memberikan bimbingan, petunjuk, nasehat, dan motivasi hingga terselesaikannya penulisan skripsi ini.
5. Dr. Saprin, M.Pd., Penguji Munaqisy I dan Drs. Ibrahim Nasbi, M.Th.I., Penguji Munaqisy II yang telah memberikan arahan, saran hingga terselesaikannya penulisan skripsi ini.
6. Para Dosen Fakultas Tarbiyah dan Keguruan UIN Alauddin Makassar, dengan segala jerih payah dan ketulusan, membimbing dan memandu perkuliahan, sehingga memperluas wawasan keilmuan penulis.

7. Para Staf Akademik Fakultas Tarbiyah dan Keguruan UIN Alauddin Makassar yang telah banyak membantu penulis dalam penyelesaian administrasi selama perkuliahan dan penyelesaian skripsi ini.
8. Para Staf Jurusan Pendidikan Guru Madrasah Ibtidaiyah Fakultas Tarbiyah dan Keguruan UIN Alauddin Makassar yang selalu membantu penulis dalam menyelesaikan administrasi bagian Jurusan.
9. Kepala Sekolah beserta Guru-guru yang ada di MI Muhammadiyah Tonro Kombang Kecamatan Parigi Kabupaten Gowa, yang telah memberikan izin kepada penulis untuk melaksanakan penelitian.
10. Kepada teman-teman Jurusan Pendidikan Guru Madrasah Ibtidaiyah Angkatan 2014, dan juga Para Senior Yang selalu memberikan arahan dan dorongan.
11. Kepada sahabat-sahabatku Aisyah Naba, Nur Hidayah Sakri, Aisyah Dahlan, Irna Sari dan juga teman-teman Kos Bukit Indah Parigi yang tidak sempat penulis sebutkan satu persatu yang selalu memberikan semangat dan dukungan untuk menyelesaikan skripsi ini.
12. Kepada teman-teman KKN Angkatan Ke-57 UIN Alauddin Makassar terkhusus untuk teman-teman posko Desa Katangka Bonto nompo: Miftahuljannah, Musdalifah, Marlina, Milantika Putri, dan juga Ali Akbar yang sama-sama berjuang dibangku kuliah sampai pada hari ini.

Akhirnya, penulis mengharapkan masukan, saran dan kritikan-kritikan yang bersifat membangun demi kesempurnaan skripsi ini. Kepada Allah Swt. Jualah, penulis panjatkan doa, semoga bantuan dan ketulusan yang telah diberikan, senantiasa bernilai ibadah di sisi Allah Swt dan mendapat pahala yang berlipat ganda. Amin

Ita Permatasari
20800114072



DAFTAR ISI

HALAMAN JUDUL	i
PERNYATAAN KEASLIAN SKRIPSI.....	ii
PENGESAHAN SKRIPSI	iii
PERSETUJUAN PEMBIMBING	iv
KATA PENGANTAR.....	v
DAFTAR ISI	ix
DAFTAR TABEL	xi
ABSTRAK	xi
BAB I PENDAHULUAN.....	1-11
A. Latar Belakang Masalah.....	1
B. Rumusan Masalah	6
C. Hipotesis.....	7
D. Definisi Operasional Variabel.....	8
E. Kajian Pustaka	9
F. Tujuan dan Manfaat Penelitian.....	11
BAB II TINJAUAN TEORETIS	12-23
A. Komunikasi Guru.....	12
B. Minat Belajar.....	18
C. Kerangka Pikir.....	22
BAB III METODOLOGI PENELITIAN	24-38
A. Jenis dan Lokasi Penelitian	24
B. Desain Penelitian.....	25
C. Populasi dan Sampel	25
D. Metode Pengumpulan Data.....	27
E. Instrumen Penelitian	28

F. Teknik Analisis Data.....	32
BAB IV HASIL PENELITIAN DAN PEMBAHASAN.....	39-67
A. Hasil Penelitian	39
B. Pengaruh Komunikasi Guru terhadap Minat Belajar	50
C. Pembahasan	65
BAB V PENUTUP.....	68
A. Kesimpulan	68
B. Implikasi.....	68
DAFTAR PUSTAKA	69
LAMPIRAN-LAMPIRAN	71
RIWAYAT HIDUP	

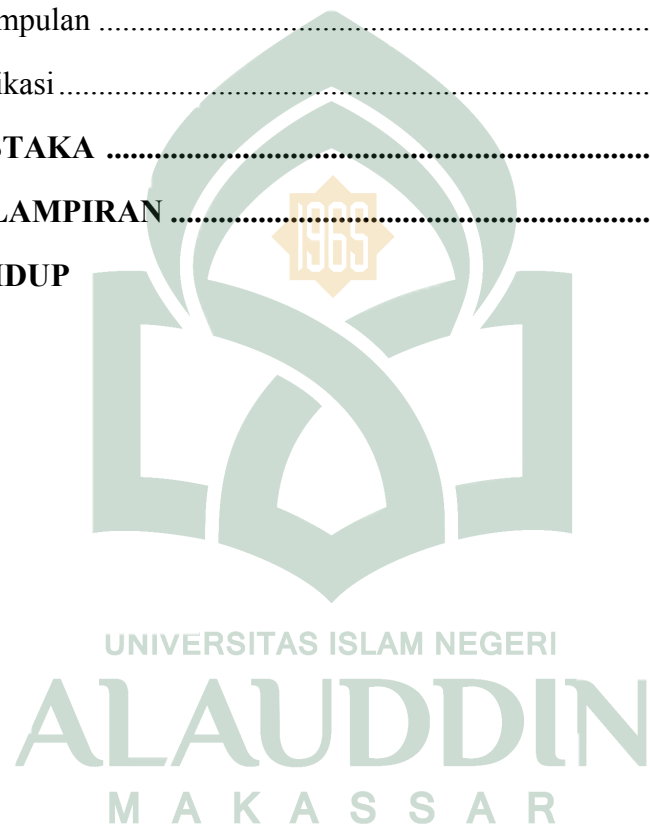

DAFTAR TABEL

Tabel 2.1	Kerangka Fikir	23
Tabel 3.1	Daftar Populasi Penelitian.....	26
Tabel 3.2	Aturan Skoring Skala Likert	29
Tabel 3.3	Kisi-Kisi Indikator Komunikasi Guru	30
Tabel 3.4	Kisi-Kisi Indikator Minat Belajar	30
Tabel 4.1	Tabel Skor Komunikasi Guru	42
Tabel 4.2	Daftar Frekuensi Skor Responden Komunikasi Guru	44
Tabel 4.3	Menghitung Nilai Mean Komunikasi Guru	44
Tabel 4.4	Tabel Standar Deviasi Komunikasi Guru	45
Tabel 4.5	Tabel Skor Minat Belajar	46
Tabel 4.6	Daftar Distribusi Frekuensi Minat Belajar	48
Tabel 4.7	Menghitung Nilai Mean Minat Belajar	49
Tabel 4.8	Tabel Standar Deviasi Minat Belajar	49
Tabel 4.9	Perhitungan Variabel X Dan Y	50
Tabel 4.10	Tabel Analisis Deskriptif	52
Tabel 4.11	Tabel kategori komunikasi guru	53
Tabel 4.12	Tabel Kategori Minat	54
Tabel 4.13	Tabel Hasil Observasi Minat	55
Tabel 4.14	Tabel Statistik Deskriptif Minat	56
Tabel 4.15	Tabel Kategori Minat Belajar Hasil Observasi	57
Tabel 4.16	Tabel Uji Normalitas	58
Tabel 4.17	Tabel Uji Linearitas	60
Tabel 4.18	Tabel Uji Regresi	62
Tabel 4.19	Tabel Uji Determinasi (R Square)	63

ABSTRAK

Nama : Ita Permatasari
Nim : 20800114072
Jurusan : PGMI
Judul : Pengaruh Komunikasi Guru terhadap Minat Belajar Peserta Didik di MI Muhammadiyah Tonro Kombang Kecamatan Parigi Kabupaten Gowa.

Skripsi ini membahas tentang pengaruh komunikasi guru terhadap minat belajar peserta didik di MI Muhammadiyah Tonro Kombang Kecamatan Parigi Kabupaten Gowa. Penelitian ini bertujuan: (1) Untuk mengetahui bagaimana komunikasi guru di MI Muhammadiyah Tonro Kombang, (2) Untuk mengetahui bagaimana Minat Belajar peserta didik di MI Muhammadiyah Tonro Kombang. (3) Untuk mengetahui Pengaruh komunikasi guru terhadap minat belajar peserta didik di MI Muhammadiyah tonro Kombang Kecamatan Parigi Kabupaten Gowa.

Penelitian ini menggunakan jenis penelitian Deskriptif Kuantitatif yang bersifat *expost facto*. Populasi pada penelitian ini adalah semua peserta didik dari kelas IV sampai kelas VI yang berjumlah 28 orang. sampel menggunakan teknik *sampling jenuh* dengan jumlah sampel yang digunakan 28 peserta didik. Instrumen dalam penelitian adalah pedoman angket, dan format dokumentasi. Tehnik analisis data yang digunakan adalah tehnik analisis deskriptif dan tehnik analisis inferensial yang terdiri dari uji normalitas, uji linearitas, analisis regresi sederhana, uji determinasi (*R square*) dan uji hipotesis dengan Uji-t.

Hasil penelitian menunjukkan bahwa (1) Komunikasi guru di MI Muhammadiyah Tonro Kombang Kecamatan Parigi Kabupaten Gowa berada pada kategori baik dilihat dari hasil presentase yang menunjukkan angka presentase 50%. (2) Minat belajar peserta didik di MI Muhammadiyah Tonro Kombang Kecamatan Parigi Kabupaten Gowa berada pada kategori berminat, ini dilihat dari hasil presentase yang menunjukkan angka 50%. Selain itu, berdasarkan hasil observasi mengenai minat belajar peserta didik diperoleh hasil yang menyatakan bahwa minat belajar peserta didik berada pada kategori berminat dengan presentase sebesar 43%. (3) hasil analisis inferensial data uji hipotesis hasil penelitian mengenai Pengaruh komunikasi guru terhadap minat belajar peserta didik di MI Muhammadiyah tonro Kombang kecamatan Parigi Kabupaten Gowa, maka dapat disimpulkan sebagai berikut: bahwa terdapat pengaruh yang signifikan antara komunikasi guru terhadap minat belajar peserta didik. Hal ini tercermin dalam output *SPSS* Berdasarkan tabel Anova dapat kita ketahui bawa sig. *deviation from liniarity* sebesar 0,999 dalam hal ini nilai $0,999 > 0,05$ yang merupakan standar signifikansi maka dapat kita simpulkan bahwa diterima yang artinya terdapat hubungan linier antara variabel komunikasi guru dengan minat belajar peserta didik. Untuk mengetahui pengaruh dari variabel x dan y peneliti menggunakan Uji hipotesis atau Uji t yang menunjukkan nilai $t_{hitung} > t_{tabel}$ dengan taraf signifikan sebesar 5%. $t_{hitung} 5.7952 > t_{tabel} 2,3788$ dengan demikian H_0 ditolak dan H_1 diterima.

Adapun implikasi dari penelitian ini adalah komunikasi guru yang sudah berada pada kategori baik ini agar dipertahankan dan lebih ditingkatkan lagi dalam proses pembelajaran, sehingga minat belajar peserta didik juga semakin meningkat.

BAB I

PENDAHULUAN

A. Latar Belakang Masalah

Pendidikan menjadi salah satu yang tak bisa dipisahkan dengan kehidupan manusia, karena pendidikan adalah salah satu hal yang mendasari atau membekali manusia dengan akal dan fikiran, pendidikan itu sendiri sangat penting peranannya untuk menjamin kemajuan perkembangan dan kelangsungan hidup suatu bangsa di mana pendidikan ini menjadi suatu wadah untuk meningkatkan dan memajukan kualitas sumber daya manusia. Pendidikan diartikan suatu proses latihan mental, moral, dan fisik, yang menghasilkan manusia yang berbudaya tinggi.¹

Pendidikan merupakan suatu hal yang menjadi kebutuhan mutlak bagi kehidupan manusia yang memang harus terpenuhi. Tanpa pendidikan akan menjadi suatu hal yang mustahil bagi suatu kelompok manusia untuk dapat hidup berkembang, maju dan sejalan dengan aspirasi atau keinginan yang ingin dicapai manusia di masa yang akan datang untuk terus berkembang maju, sejahtera dan bahagia menurut konsep rancangan hidup manusia. Semakin tinggi keinginan atau cita-cita yang ingin dicapai maka mereka akan semakin menuntut kepada bagaimana mereka dapat memenuhi kebutuhan pendidikan untuk mencapai tujuannya.

Pendidikan menjadi suatu ranah yang sangat penting peranannya dalam suatu proses pemabangunan nasional yang dijadikan landasan utama untuk memaksimalkan proses peningkatan kualitas hidup manusia. Oleh karena itu, pendidikan itu sendiri bertujuan untuk mengembangkan potensi yang ada pada

¹M. Arifin, *Ilmu Pendidikan Islam*, Edisi Revisi, (Jakarta, Bumi Aksara, 2003), h. 7.

diri manusia. Sebagaimana yang dikemukakan di dalam Undang – undang RI No.

20 tahun 2003 tentang sistem pendidikan nasional Bab II pasal 3 yang berbunyi:

...Pendidikan Nasional bertujuan untuk berkembangnya potensi peserta didik agar menjadi manusia-manusia yang beriman dan bertakwa kepada Tuhan Yang Maha Esa, berahlak mulia, sehat, berilmu, cakap, kreatif, mandiri dan menjadi warga negara yang demokratis serta bertanggung jawab.²

Dalam perpspektif agama, dijelaskan pula bagaimana pentingnya pendidikan bagi suatu bangsa dan generasi penerusnya, sebagaimana dalam Al-Qur'an Allah SWT berfirman dalam QS an-Nisā'/4: 9 dijelaskan bahwa:

وَلِيَخْشَ الَّذِينَ لَوْ تَرَكُوا مِنْ خَلْفِهِمْ ذُرِّيَّةً ضِعْفًا خَافُوا عَلَيْهِمْ فَلْيَتَّقُوا اللَّهَ
وَلْيَقُولُوا قَوْلًا سَدِيدًا ﴿٩﴾

Terjemahnya:

Dan hendaklah takut kepada Allah orang-orang yang seandainya meninggalkan dibelakang mereka anak-anak yang lemah, yang mereka khawatir terhadap (kesejahteraan) mereka. Oleh sebab itu hendaklah mereka bertakwa kepada Allah dan hendaklah mereka mengucapkan perkataan yang benar³.

Berdasarkan landasan normatif agama di atas, ditegaskan bahwa masa depan umat atau peradaban suatu bangsa yang akan datang itu erat kaitannya dengan generasi yang disiapkan oleh generasi sebelumnya, dan genarasi suatu bangsa sangat bergantung pada anak-anak yang disiapkan oleh suatu keluarga, sedangkan penyiapan suatu genarasi yang terbaik tidak lain haruslah melalui pendidikan.⁴

Anak adalah generasi penerus pada masa mendatang dan ditangan anaklah dirancang untuk membangun masa depan bangsa dan negara. Sedangkan orang

²Republik Indonesia, *Undang – Undang Republik Indonesia Nomer 20 Tahun 2003 Tentang Sistem Pendidikan Nasional* (Jakarta: Departemen Pendidikan Nasional Repunlik Indonesia, 2003), h.3.

³Departemen Agama RI, *Al-Quran dan Terjemahnya* (Bandung,; Cahaya Qur'an 2006), h. 78.

⁴Moh. Hitami Salim, *Pendidikan Agama Dalam Keluarga; Revitalisasi Peran Keluarga Dalam Membangun Generasi Bangsa Yang Berkarakter* (Jogjakarta: Ar-ruzz Media 2013), h 23.

tua tidak luput pula dengan perannya yang sangat penting untuk mempersiapkan para generasi penerus di masa yang akan datang. Peran besar ini pula menyangkut kegiatan mendidik, membina, mengarahkan, membesarkan, termasuk juga mengajari anak-anaknya suatu hal yang mendasar saat berada dalam lingkungan keluarga dan lain sebagainya. Hal yang perlu disadari, keberadaan orang tua dan anak bagai mata rantai yang saling terkait satu sama lain. Apa, bagaimana, dan kondisi generasi berdampak dengan keadaan anak atau generasi muda sekarang dan yang akan datang.⁵

Dari penjelasan di atas bisa disimpulkan bahwasanya orang tua mempunyai peranan penting serta kewajiban dalam penentuan masa depan anak-anaknya. Tidak dapat dipungkiri bahwa orang tua bisa saja dengan mudahnya mengajar anaknya sendiri, namun terkadang ada orang tua yang memiliki kesibukan dan pengetahuan yang kurang luas, maka jalan yang perlu diambil orang tua adalah dengan menyekolahkan anak-anaknya sejak dini pada lembaga pendidikan. Karena di sana nantinya anak-anak akan dibekali dan dikenalkan dengan berbagai hal seperti ilmu agama, umum, sosial serta berbagai disiplin ilmu lainnya.

Dalam setiap proses pembelajaran, seorang pendidik selalu berusaha agar apa yang disampaikan dapat dengan mudah dimengerti oleh peserta didiknya dengan tujuan agar peserta didik mendapatkan perubahan di dalam dirinya dengan pengetahuan yang baru. Seorang pendidik yang bergelut dalam dunia pendidikan, jika ia memang betul-betul menginginkan tujuan dari pembelajaran itu tercapai secara efektif dan efisien, maka materi saja tentu tidaklah mencukupi. Pendidik sebisa mungkin harus dapat berkomunikasi dengan baik,

⁵Moh. Hitami Salim, *Pendidikan Agama Dalam Keluarga; Revitalisasi Peran Keluarga Dalam Membangun Generasi Bangsa Yang Berkarakter*. h.7.

serta menguasai berbagai metode penyampaian yang sesuai dengan materi yang diajarkan serta kemampuan anak didiknya.

Kemampuan seorang guru dalam menyampaikan ilmu kepada setiap peserta didiknya sangat diperlukan agar tercipta suatu keefektifan belajar. Sehingga itu guru dituntut agar memiliki kemampuan komunikasi yang baik. Ahli-ahli sosial telah berkali-kali mengungkapkan bahwa kurangnya komunikasi akan menjadi suatu hambatan. Salah satu hal yang bisa merubah itu adalah dengan membangun kedekatan antara guru dan peserta didik, dengan membangun kedekatan seperti ini akan cenderung bisa memberikan motivasi bagi murid di dalam dan di luar kelas.⁶

Komunikasi merupakan dasar semua interaksi manusia untuk semua fungsi kelompok⁷. Komunikasi adalah proses berbagai makna melalui perilaku verbal dan non verbal, segala perilaku dapat dikatakan komunikasi jika melibatkan dua orang atau lebih. Komunikasi terjadi jika setidaknya satu sumber membangkitkan respon pada penerima melalui penyampaian suatu pesan baik dalam bentuk kata-kata atau non kata-kata.⁸

Agar guru mampu mengemban dan melaksanakan tanggung jawabnya maka setiap guru harus memiliki kemampuan dengan tugas dan tanggung jawabnya tersebut. Jadi, seorang guru harus menguasai cara belajar yang efektif, harus mampu membuat rencana pembelajaran mampu mengajar di kelas, mampu memahami kurikulum dengan baik, dan lain-lain.⁹

⁶Muhammad Anwar, *Mengajar dengan Teknik Hipnotis Teori dan Praktek* (Makassar: Gunadarma Ilmu, 2014), h. 151.

⁷Bimo Walgito, *Psikologi Kelompok*, (Yogyakarta: Andi Offset, 2007), h. 77.

⁸Deddy Mulyana, *Komunikasi Efektif Suatu Pensekatan Lintas Budaya*, (Bandung: PT. Remaja Rosdakarya), 2004, h. 3.

⁹Malik Oemar, *Pendidikan Guru Berdasarkan Kompetensi*, (Jakarta: PT Bumi Aksara, 2004), h. 40.

Guru yang efektif adalah guru yang bisa membangkitkan keinginan peserta didiknya untuk belajar dan memiliki rasa ingin tahu yang besar serta semangat belajar yang tumbuh dari dalam diri peserta didik itu sendiri, bukan karena takut pada gurunya. Dengan kata lain, bahwa bisa dikatakan guru yang efektif yakni guru yang memiliki rasa humor, mampu menarik perhatian peserta didik, dan bisa berinteraksi dengan mudah terhadap semua peserta didiknya.¹⁰

Kemampuan komunikasi pembelajaran seorang guru dalam setiap proses yang dilakukannya dapat kita lihat dengan memperhatikan setiap interaksi yang dilakukan selama proses pembelajaran berlangsung. Misalnya saja interaksi yang dengan sadar dilakukan oleh seorang guru untuk mengubah tingkah laku dan perbuatan peserta didiknya. Interaksi yang bernilai pendidikan ini dalam dunia pendidikan disebut sebagai interaksi edukatif.

Pembelajaran efektif selalu mengandalkan komunikasi efektif, komunikasi efektif adalah proses di mana pesan-pesan yang disampaikan oleh komunikator saluran (*channel*) yang bervariasi dan mengakibatkan terjadinya kepuasan diantara kedua belah pihak.

Dalam proses pembelajaran, komunikasi efektif sering didefinisikan sebagai proses pembelajaran yang ramah, pembelajaran yang ramah terjadi di mana semua peserta didik memiliki hak untuk belajar serta mengembangkan semua potensi yang dimilikinya dalam lingkungan belajarnya. Disebut ramah apabila semua siswa terlibat langsung serta berpartisipasi aktif dalam proses pembelajaran yang tercipta secara alami.

Dari berbagai upaya yang telah dilakukan oleh guru guna untuk meningkatkan hasil belajar siswa, namun pencapaian hasil belajar yang memuaskan itu tidak terlepas dari usaha guru itu sendiri, tetapi peserta didik juga

¹⁰Apriani Fitri Elsa, "Pengertian Dan Ciri-Ciri Guru Yang Efektif" blogspot.com/pengertian-dan-ciri-ciri-guru-yang-efektif (Diakses 1 Agustus 2016).

seharusnya memiliki minat serta keinginan dalam belajar, dikarenakan minat ini dapat berpengaruh terhadap kualitas hasil belajar yang dicapai oleh peserta didik.

Minat dapat diasumsikan sebagai suatu ketertarikan terhadap sesuatu dikarenakan kesadaran bahwa hal itu merupakan sesuatu yang penting, minat ini tentu saja dapat timbul karena adanya keterdarikan dari dalam dan dari luar diri seseorang, dengan demikian minat sangat diperlukan dalam proses pembelajaran, agar siswa yang diajar tertarik dengan materi pelajaran yang disampaikan.

Untuk mendapatkan sebuah perubahan melalui kemampuan komunikasi, guru bisa sedapat mungkin menyampaikan pembelajaran dan meningkatkan minat belajar siswa dengan baik, karena selama ini di dalam dunia pendidikan seringkali terjadi, guru yang selalu menyampaikan kata-kata yang sama, tanpa guru memperdulikan apakah peserta didik paham atau tidak dengan apa yang ia sampaikan dalam setiap proses pembelajaran, bahkan terkadang ada peserta didik yang telah hafal dengan apa yang akan disampaikan oleh guru tersebut.

Berdasarkan gejala-gejala di atas, maka penulis tertarik untuk melakukan penelitian dengan judul: *“Pengaruh Komunikasi Guru terhadap Minat Belajar Peserta Didik Di MI Muhammadiyah Tonro Kombang Kec. Parigi Kab. Gowa”*

B. Rumusan Masalah

Sebagaimana telah dijelaskan dalam latar belakang di atas, namun agar tidak terjadi kesalahan pembaca dan melebarkan pembahasan. Maka, penulis merumuskan permasalahan dalam penelitian ini sebagai berikut:

1. Bagaimana komunikasi guru di MI Muhammadiyah Tonro Kombang Kecamatan Parigi Kabupaten Gowa?
2. Bagaimana minat belajar peserta didik di MI Muhammadiyah Tonro Kombang Kecamatan Parigi Kabupaten Gowa?

3. Apakah terdapat pengaruh komunikasi guru terhadap minat belajar peserta didik di MI Muhammadiyah Tonro Kombang Kecamatan Parigi Kabupaten Gowa?

C. *Hipotesis*

Hipotesis dalam penelitian ini yang merupakan dugaan sementara yang masih harus diuji kebenarannya. Hipotesis dapat diartikan sebagai suatu pernyataan yang masih lemah kebenarannya dan perlu dibuktikan atau dugaan yang sifatnya masih sementara¹¹. Hipotesis ini mengandung dua variabel pokok, pertama variabel bebas atau variabel pengaruh atau *independent variable*, dalam hal ini adalah komunikasi guru. Kedua variabel terkait atau variabel yang dipengaruhi atau *dependent variable*, dalam hal ini yakni minat belajar peserta didik.

Berdasarkan latar belakang dan rumusan masalah penelitian yang relevan dan merujuk dari pengertian hipotesis di atas, maka hipotesis dalam penelitian ini adalah:

Ha : Terdapat pengaruh positif yang signifikan antara komunikasi guru dengan minat belajar peserta didik di MI Muhammadiyah Tonrokombang Kecamatan Parigi Kabupaten Gowa.

Ho : Tidak terdapat pengaruh positif yang signifikan antara komunikasi guru dengan minat belajar peserta didik di MI Muhammadiyah Tonro Kombang Kecamatan Parigi Kabupaten Gowa.

Berikut ini gambaran bagan yang menunjukkan pengaruh komunikasi guru terhadap minat belajar peserta didik di MI Muhammadiyah Tonro Kombang Kecamatan Parigi Kabupaten Gowa.

¹¹M. Iqbal Hasan, *Pokok-pokok Materi Statistik 2* (Cet. II, Jakarta: Bumi Aksara, 2012), h. 140.

Bagan komunikasi guru terhadap minat belajar peserta didik di MI Muhammadiyah Tonro Kombang Kecamatan Parigi Kabupaten Gowa



D. *Definisi Operasional Variabel*

1. Definisi Operasional Variabel

Agar tidak terjadi kesalahan penafsiran, maka operasional variabel dimaksudkan untuk memberikan gambaran yang jelas tentang variabel-variabel yang diperhatikan. Pengertian operasional variabel dalam penelitian ini diuraikan sebagai berikut:

a. Komunikasi Guru

Pengertian secara umum komunikasi adalah proses penyampaian suatu pernyataan atau pesan dari seseorang kepada orang lain baik langsung secara lisan maupun tidak secara langsung misalnya dengan perantara media.

Dengan demikian komunikasi guru yakni proses penyampaian pesan berupa pembelajaran atau pengetahuan yang disampaikan oleh guru sebagai seorang komunikator kepada peserta didik yang berperan sebagai komunikan yang bertugas menerima pesan atau pengetahuan itu sendiri,

b. Minat Belajar peserta didik

Minat adalah kecenderungan dan kegairahan yang tinggi atau keinginan yang besar terhadap sesuatu. Minat yang besar cenderung menghasilkan prestasi yang tinggi, sebaliknya jika minat belajar yang kurang maka akan menghasilkan prestasi yang rendah.

E. *Kajian Pustaka*

Mashitha dengan penelitian yang berjudul Pengaruh Kemampuan Komunikasi Pembelajaran Guru Terhadap Minat Belajar Siswa di MTs Al Islam Rumbio Kecamatan Kampar Kabupaten Kampar

Berdasarkan penelitian tersebut, dapat disimpulkan bahwa ada pengaruh yang signifikan atas kemampuan komunikasi pembelajaran guru terhadap minat belajar siswa di MTs Al-Islam Rumbio Kecamatan Kampar Kabupaten Kampar. Hal ini diketahui dengan adanya pengaruh positif yang signifikan atas kemampuan komunikasi pembelajaran guru terhadap minat belajar siswa, yaitu 0,796 sedangkan Koefisien Determinasi (*R Square*) adalah 0,634 dan kontribusi kemampuan komunikasi pembelajaran guru terhadap minat belajar siswa adalah sebesar 63.4%. selebihnya ditentukan oleh variabel lain¹²

Surahman Basri dalam penelitian yang berjudul “Pengaruh Kemampuan Komunikasi Interpersonal Pendidik terhadap Minat Belajar Peserta Didik Pada Mata Pelajaran Biologi Kelas XII IPA SMA Negeri 3 Pinrang”. Berdasarkan analisis data dengan menggunakan statistik deskriptif untuk komunikasi interpersonal pendidik diperoleh skor rata-rata 50,98 dengan kategori tinggi dan untuk minat belajar peserta didik 52,94 berada dalam kategori tinggi.

Adapun hasil analisis inferensial menunjukkan nilai signifikan yang diperoleh t_{hitung} 2,559 t_{tabel} 1,676, sehingga dapat disimpulkan bahwa ada pengaruh positif antara komunikasi interpersonal pendidik terhadap minat belajar peserta didik pada mata pelajaran biologi kelas XII IPA SMA Negeri 3 Pinrang.¹³

¹²Mashitha “*Pengaruh Kemampuan Komunikasi Pembelajaran Guru Terhadap Minat Belajar Siswa Di Mts Al-Islam Rumbio Kecamatan Kampar Kabupaten Kampar*” Skripsi (Jurusan Pendidikan Agama Islam Fakultas Tarbiyah Dan Keguruan Universitas Islam Negeri Sultan Syarif Kasim Riau Pekanbaru, 2011).

¹³Surahman Basri “*Pengaruh Kemampuan Komunikasi Interpersonal Pendidik Terhadap Minat Belajar Peserta Didik Pada Mata Pelajaran Biologi Kelas XII IPA SMA Negeri 3 Pinrang*”

Novi Andriani dalam penelitian yang berjudul pengaruh komunikasi dalam belajar dan kemampuan daya serap terhadap keterampilan menyelesaikan tugas mahasiswa angkatan 2014 jurusan pendidikan fisika, berdasarkan hasil penelitian dan analisis deskriptif diperoleh skor rata-rata komunikasi dalam belajar adalah 91,07 dan skor rata-rata kemampuan daya serap adalah 88,66 dan skor rata-rata keterampilan menyelesaikan tugas adalah 50,69 masing-masing skor berada pada kategori tinggi.¹⁴

Berdasarkan uraian beberapa penelitian yang telah dilakukan oleh peneliti sebelumnya sebagaimana dijelaskan di atas, belum ada yang meneliti tentang pengaruh komunikasi guru terhadap minat belajar peserta didik. Di mana penelitian sebelumnya membahas tentang pengaruh kemampuan komunikasi pembelajaran guru terhadap minat belajar siswa di MTS Al Islam Rumbio Kecamatan Kampar Kabupaten Kampar, dan pengaruh kemampuan komunikasi interpersonal pendidik terhadap minat belajar peserta didik pada mata pelajaran biologi kelas XII IPA SMA Negeri 3 Pinrang, serta pengaruh komunikasi dalam belajar dan kemampuan daya serap terhadap keterampilan menyelesaikan tugas mahasiswa angkatan 2014 jurusan pendidikan fisika.

Adapun penelitian yang dilakukan ini adalah pengaruh komunikasi guru terhadap minat belajar peserta didik di MI Muhammadiyah Tonro Kombang Kec. Parigi Kab. Gowa, dan salah satu yang membedakan dengan penelitian yang sebelumnya yakni dikarenakan penelitian ini dilakukan pada tingkat SD/MI, sehingga dengan ini dapat disimpulkan bahwa peneliti merasa bahwa penelitian ini belum pernah dilakukan.

Skripsi (Jurusan Pendidikan Biologi Fakultas Tarbiyah dan Keguruan Universitas Islam Negeri Alauddin Makassar, 2015).

¹⁴Novi Andriani “*Pengaruh Komunikasi dalam Belajar dan Kemampuan Daya Serap Mahasiswa Angkatan 2014 Jurusan Pendidikan Fisika*” Skripsi (Jurusan Pendidikan Fisika Fakultas Tarbiyah dan Keguruan Universitas Islam Negeri Alauddin Makassar, 2015).

F. Tujuan dan Manfaat Penelitian

Berdasarkan rumusan masalah di atas, maka tujuan yang ingin dicapai dalam penelitian ini adalah sebagai berikut:

1. Tujuan Penelitian

Tujuan yang hendak dicapai pada penelitian ini.

- a. Untuk mengetahui komunikasi guru di MI Muhammadiyah Tonro Kombang Kecamatan Parigi Kabupaten Gowa.
- b. Untuk mengetahui minat belajar peserta didik di MI Muhammadiyah Tonro Kombang Kecamatan Parigi Kabupaten Gowa
- c. Untuk mengetahui apakah komunikasi guru berpengaruh terhadap minat belajar peserta didik di MI Muhammadiyah Tonro Kombang Kecamatan Parigi Kabupaten Gowa.

2. Manfaat penelitian

Adapun manfaat penelitian yang diharapkan oleh peneliti adalah sebagai berikut

a. Bagi peneliti

Adapun manfaat penelitian ini bagi peneliti yakni dapat menjadi acuan untuk selalu meningkatkan mengembangkan bagaimana berkomunikasi dengan baik terhadap peserta didik sebelum terjun langsung ke lapangan.

b. Bagi Guru

Memberikan sumbangan positif, berupa pemikiran ilmiah bagi para guru di Mi Muhammadiyah Tonro Kombang Kec. Parigi Kab. Gowa.

c. Bagi peserta didik

Dapat menimbulkan dan meningkatkan minat belajar dan daya Tarik siswa untuk belajar.

BAB II

TINJAUAN TEORETIS

A. *Komunikasi Guru*

1. Pengertian komunikasi Guru

Komunikasi merupakan salah satu istilah yang populer dalam kehidupan manusia. Sebagai sebuah aktivitas komunikasi selalu dilakukan, Manusia tidak bisa tidak berkomunikasi karena manusia normal merupakan makhluk sosial yang selalu membangun interaksi antar sesamanya, maka komunikasi adalah sarana utamanya.¹

Menurut Rogers bersama D. Lawrence Kincaid menyatakan bahwa komunikasi adalah suatu proses dimana dua orang atau lebih membentuk atau melakukan pertukaran informasi satu dengan yang lainnya, yang pada gilirannya akan tiba pada pengertian yang mendalam.² Proses belajar mengajar (PBM) merupakan suatu bentuk komunikasi yaitu komunikasi antara subyek didik dengan pendidik, antara mahasiswa dengan dosen, antara siswa dengan guru. Di dalam komunikasi tersebut terdapat pembentukan (*transform*) dan pengalihan (*transfer*) pengetahuan, keterampilan ataupun sikap dan nilai dari komunikator (pendidik, dosen, guru) kepada komunikator (subyek didik, mahasiswa, siswa) sesuai dengan tujuan yang telah ditetapkan.

Pengertian secara umum komunikasi adalah proses penyampaian suatu pertanyaan atau pesan dari seseorang kepada orang lain baik langsung secara lisan maupun tidak secara langsung misalnya dengan perantara media.³ Eektivitas komunikasi dapat dilihat dari aktivitas penerima pesan melalui

¹Edi Santoso & Mite Setiansah, *Teori Komunikasi*, (Yogyakarta: Graha Ilmu, 2012), h. 3.

²Hafied Cangara, *Pengantar Ilmu Komunikasi*, (Jakarta: PT Rajagrafindo Persada, 2000), H. 19.

³Onong Udjana Effendi, *Dinamika Komunikasi*, (Bandung, Remaja Rosdakarya, 2008), H. 5.

feedback yang dilakukannya, misalnya dengan bertanya, menjawab atau melaksanakan pesan yang disampaikan, karena komunikasi bertujuan untuk tersampainya pesan sesuai dengan maksud sumber pesan.⁴

Dari beberapa paparan di atas dapat dikatakan bahwa komunikasi guru adalah kegiatan belajar mengajar atau kegiatan tatap muka antara guru dan peserta didik secara verbal maupun non verbal, secara individual atau kelompok yang dibantu dengan alat perantara media belajar ataupun alat lainnya.

Komunikasi verbal (*verbal communication*) adalah bentuk komunikasi yang disampaikan yang disampaikan komunikator kepada komunikan dengan catatan tertulis (*written*) atau lisan (*oral*). Sedangkan komunikasi non verbal (*non verbal communication*) adalah komunikasi yang dimana seseorang dapat mengerti atau paham mengenai sesuatu dapat melalui bahasa isyarat, ekspresi wajah, sandi, symbol-simbol, warna, dan intonasi suara⁵.

Sejumlah komponen-komponen atau unsur yang dicakup dalam terjadinya komunikasi adalah sebagai berikut:

- a. Komunikator (orang yang menyampaikan pesan).
- b. Pesan (pernyataan yang didukung oleh lambing/simbol).
- c. Media (sarana atau saluran yang mendukung bila komunikan jauh atau banyak jumlahnya).
- d. Komunikan (orang yang menerima pesan).
- e. Efek (dampak sebagai pengaruh dari pesan yang telah disampaikan. Dampak bisa positif atau diterima, dan bisa pula dampak negative atau ditolak.⁶

⁴Wina Sanjaya, *Media Komunikasi Pembelajaran*, (Cet. I Jakarta: Kencana, 2012), h. 80.

⁵Wanty Sastro, *pengertian komunikasi verbal dan non verbal beserta contohnya*, Word Prees.com. diakses 10 Agustus 2017.

⁶Onong Udjana Effendi, *Dinamika Komunikasi*, (Bandung: Remaja Rosdakarya, 2008), h. 6. dan lihat juga Dani Vardiyansyah, *Pengantar Ilmu Komunikasi Pendekatan Taksonomi Konseptual*, (Bogor: Ghalia Indonesia, 2004), h. 27.

f. Umpan balik dapat kita maknai sebagai jawaban komunikasi atas pesan komunikator yang disampaikan kepadanya.⁷

Proses belajar mengajar dapat dikatakan sebagai suatu proses komunikasi jika di dalamnya diikutsertakan semua komponen-komponen komunikasi yang ada, yaitu guru yang berperan sebagai pembawa pesan atau komunikator dan peserta didik sebagai komunikan atau penerima pesan itu sendiri, pesan atau materi yang diajarkan, serta perantara atau saluran yang digunakan (bisa saluran interpersonal atau saluran yang lain), dan tentu saja akan ada respon umpan balik dari sang penerima pesan itu sendiri bisa saja dalam bentuk perubahan tingkah laku yang diharapkan pada diri setiap peserta didik. Oleh karena itu, agar hal yang dimaksudkan bisa tercapai seperti dengan hal yang ditargetkan perlu ada hubungan atau interaksi antara kedua pihak yang bersangkutan. sehingga ada keterpaduan diantara keduanya, yakni kegiatan memfasilitasi (usaha guru) dengan kegiatan belajar (tugas peserta didik) yang berdaya guna dalam mencapai tujuan pembelajaran.

Komunikasi yang mendidik dalam pembelajaran merupakan proses penyampaian informasi dapat berupa ilmu pengetahuan dan teknologi dari pendidik kepada peserta didik, dimana peserta didik dapat memahami maksud pesan sesuai dengan tujuan yang telah ditentukan yakni siswa paham dengan apa yang disampaikan oleh guru yang berdampak pada bertambahnya wawasan pengetahuan serta perubahan tingkah laku menjadi lebih baik.

Guru perlu melakukan beberapa usaha yang dilakukan untuk membangun kompetensi: *pertama*, guru harus memiliki rasa tidak puas dengan keadaan atau dengan apa yang telah diperoleh, terutama dalam bidang pengajaran. *Kedua*, guru dituntut agar bisa sedapat mungkin untuk memahami karakter pribadi masing-

⁷Deddy Mulyana, *Ilmu Komunikasi Suatu Pengantar*, (Bandung: Remaja Rosda Karya, 2005), h. 27.

masing peserta didik yang tentunya karakter dan ciri khas yang berbeda satu sama lain. *Ketiga*, sebagai guru dituntut sebagai seorang pendidik yang dapat dengan mudah untuk menyesuaikan diri dan terbuka. *Keempat*, guru harus selalu merasa berkewajiban untuk menekuni dan menjalankan profesinya sebagai seorang guru, dan tidak menganggap bahwa ini adalah pekerjaan sampingan.

2. Komunikasi dalam pengajaran

Dalam diri murid itulah terjadi proses belajar. Dalam situasi belajar itu komunikasi memegang peranan yang penting. Komunikasi merupakan suatu bagian dari pengajaran. Komunikasi diperlukan untuk:

- a. Membangkitkan dan memelihara perhatian murid.
- b. Memberitahukan dan memperlihatkan hasil belajar siswa yang diharapkan.
- c. Merangsang murid untuk mengingat kembali hal-hal yang berhubungan dengan topik tertentu.
- d. Menyajikan stimulus untuk mempelajari suatu konsep, prinsip, atau masalah.
- e. Memberi bimbingan kepada murid dalam belajar.
- f. Menilai hasil belajar murid.⁸

3. Fungsi Komunikasi

Adapun beberapa fungsi dari komunikasi:

- a. Sebagai komunikasi sosial

Fungsi komunikasi sebagai komunikasi sosial yakni mengisyaratkan bahwa komunikasi itu penting untuk membangun konsep diri kita.

- b. Sebagai komunikasi ekspresif

Komunikasi ekspresif tidak otomatis bertujuan mempengaruhi orang lain, namun dapat dilakukan sejauh komunikasi tersebut menjadi instrument untuk menyampaikan perasaan-perasaan (emosi) kita.

⁸Nasution, *Berbagai Pendekatan dalam Proses Belajar Dan Mengajar* (Cet XV, Jakarta: Bumi Aksara, 2011), h. 194.

c. Sebagai komunikasi instrumental

Komunikasi instrumental mempunyai beberapa tujuan umum: menginformasikan, mengajar, mendorong, mengubah sikap dan keyakinan, dan mengubah perilaku atau mengerakkan tindakan, dan juga menghibur.⁹

4. Prinsip-prinsip komunikasi guru

Berikut ini ada beberapa prinsip komunikasi yang sangat penting dalam hubungannya meningkatkan minat belajar siswa, diantaranya adalah:

- a. konsentrasi siswa, siswa menjadi efektif dalam memahami materi.
- b. Guru melibatkan siswa secara aktif dalam belajar, siswa merasa memiliki dan butuh minat belajarnya.
- c. Guru menerangkan materi dengan sudut pandang yang unik, sehingga siswa terpacu rasa ingin tahunya.
- d. Guru menciptakan suasana yang menyenangkan, sehingga siswa menyenangi materi dan memiliki kepuasan pribadi dalam berkreasi.
- e. Guru mengaitkan materi dengan fenomena yang pernah bahkan sering dilihat anak, dengan demikian anak akan belajar berfikir mengingat satu hal dengan hal yang lain.
- f. Guru menerangkan materi dengan menggunakan eksperimen, sehingga anak terpacu rasa ingin tahunya dan belajar mengamati terjadinya suatu fenomena.
- g. Guru menggunakan ekspresi mimik dan gerak, dan anak didik pun dapat menghayati pekerjaannya.
- h. Guru menciptakan suasana bersemangat dalam belajar agar anak didik menjadi termotivasi.
- i. Guru melibatkan diri dalam kegiatan siswa, sehingga siswa termotivasi dalam bereaksi.

⁹Deddy Mulyana, *Ilmu Komunikasi suatu Pengantar*, (Bandung: Remaja Rosda Karya, 2005), h. 30.

- j. Guru memberikan kesempatan anak untuk bertanya dan member tanggapan, sehingga anak dapat belajar mengungkapkan apa yang dapat difikirkan dan mengungkapkan gagasan secara lebih terstruktur.
- k. Guru memberikan penghargaan (*reward*) yang bervariasi, dengan demikian anak akan menjadi lebih termotivasi untuk menghasilkan karya terbaik.¹⁰

5. Faktor-faktor yang mempengaruhi pengembangan komunikasi

berdasarkan analisis hasil penelitian dan jika dibandingkan dengan teori bersifat umum yang membahas tentang komunikasi, maupun teori yang berhubungan dengan keefektifan guru, maka berikut ini diuraikan faktor yang mempengaruhi komunikasi guru:

a. Pengetahuan

Dalam hasil penelitian yang ditemukan bahwa faktor pendidikan dapat mempengaruhi komunikasi guru dan hasil belajar yang diperoleh. Memang berbeda tingkat pendidikan dengan tingkat pengetahuan, namun untuk memperoleh pengetahuan yang seluas-luasnya salah satu caranya adalah dengan meningkatkan pendidikan.

Mempunyai pengetahuan atau penguasaan tentang materi yang diajarkan, maka guru akan mempunyai kemampuan untuk dapat menyusun rencana pembelajaran, melaksanakan prosedur mengajar, menilai kemajuan pembelajaran.

b. Keterampilan

Devies mengemukakan bahwa mengajar merupakan suatu aktifitas profesional yang memerlukan keterampilan tingkat tinggi dan mencakup pengambilan keputusan.

¹⁰ Mashitha “*Pengaruh Kemampuan Komunikasi Pembelajaran Guru terhadap Minat Belajar Siswa di Mts Al-Islam Rumbio Kecamatan Kampar Kabupaten Kampar*” Skripsi (Jurusan Pendidikan Agama Islam Fakultas Tarbiyah Dan Keguruan Universitas Islam Negeri Sultan Syarif Kasim Riau Pekanbaru, 2011), h. 15-16.

Keterampilan ini meliputi: keterampilan ekspresi verbal (pernyataan lisan), dalam hal merefleksikan keterampilan ini guru diharapkan sangat terampil, dalam arti fasih dan lancar berbicara baik ketika menyampaikan uraian materi pembelajaran maupun ketika menjawab pertanyaan-pertanyaan para siswa atau mengomentari sanggahan dan pendapat mereka. Dan keterampilan ekspresi non verbal yang harus dimiliki oleh guru ialah mendemonstrasikan apa yang terkandung dalam materi pembelajaran dan meningkatkan kualitas penyajian materi yang baik.

c. Motivasi

Wlodkwocki menjelaskan motivasi sebagai suatu kondisi yang menyebabkan atau menimbulkan perilaku tertentu, dan yang memberih arah dan ketahanan pada tingkah laku. Untuk mengembangkan kompetensi komunikasi guru diperlukan suatu motivasi yang tinggi sehingga guru mempunyai keberanian mengajak, membantu dan juga memotivasi siswanya agar dapat lebih maju dan cenderung memberi peluang yang lebih luas kepada siswanya untuk berinteraksi seperti bertanya, dan mengemukakan pendapat.¹¹

UNIVERSITAS ISLAM NEGERI

B. *Minat Belajar*

1. Pengertian Minat Belajar

Secara sederhana, minat (*interest*) adalah kecenderungan atau keairahan yang tinggi atau keinginan yang besar terhadap sesuatu.¹² menurut Rabber minat tidak termasuk istilah populer dalam psikologi karena ketergantungannya yang banyak pada faktor-faktor internal lain seperti: pemusatan perhatian, keingintahuan, motivasi, dan kebutuhan. Namun terlepas dari masalah populer

¹¹Misykat Malik Ibrahim, *Pengembangan Kompetensi Komunikasi Pembelajaran*, (Makassar: Yayasan Fatiyah, 2010), h. 97-105.

¹²Muhibbin Syah, *Psikologi Pendidikan dengan Pendekatan Baru*, (Bandung: PT Remaja Rosdakarya, 2013), h. 133.

atau tidak, minat seperti yang dipahami dan dipakai oleh orang selama ini dapat mempengaruhi kualitas hasil pencapaian hasil belajar siswa dalam bidang-bidang studi tertentu.

Minat adalah suatu bentuk motivasi intrinsik. Siswa yang mengejar suatu tugas yang menarik minatnya mengalami efek positif yang signifikan seperti : kesenangan, kegembiraan, dan kesukaan.¹³

Menurut Slameto, minat juga dapat diartikan sebagai suatu rasa lebih suka dan rasa ketertarikan pada suatu hal atau aktivitas, tanpa ada yang menyuruh. Minat pada dasarnya adalah penerimaan atau suatu hubungan antara diri sendiri dengan sesuatu diluar diri semakin kuat atau semakin dekat hubungan tersebut, semakin besar pula minat. Minat dapat diekspresikan melalui suatu pernyataan yang menunjukkan bahwa siswa lebih menyukai suatu hal dari pada hal lainnya, dapat pula ditunjukkan melalui partisipasi dalam suatu aktivitas.¹⁴

Minat dalam kamus besar Indonesia adalah kecenderungan hati yang tinggi terhadap sesuatu, gairah, dan keinginan. Hilgert dalam Slamet menyatakan bahwa minat adalah kecenderungan yang tetap untuk memperhatikan dan mengenang beberapa kegiatan.¹⁵ Minat besar pengaruhnya terhadap belajar, karena apabila materi pelajaran tidak diminati oleh seorang anak maka anak tersebut tidak akan belajar dengan baik dan bersungguh-sungguh.

Dari beberapa pengertian di atas, dapat disimpulkan bahwa minat adalah suatu perasaan suka atau tertarik terhadap suatu objek di luar diri individu yang diikuti dengan munculnya perhatian terhadap objek tersebut yang mengakibatkan seseorang mempunyai keinginan untuk terlibat atau berkecimpung dalam suatu

¹³Jeanne Ellis Ormod, *Psikologi Pendidikan Membantu Siswa Tumbuh dan Berkembang*, h. 102.

¹⁴Slameto, *Belajar dan Faktor-Faktor yang Mempengaruhinya*, (Cet.V Jakarta: Rineka Cipta, 2010), h. 180.

¹⁵Marjani Alwi, *Mengapa Anak Malas Belajar : Solusi Belajar Efektif dan Menyenangkan*, (Makassar: Alauddin University Press, 2012), h. 8.

objek tersebut, karena dirasakan bermakna pada dirinya sehingga ada tahapan dari objek yang dituju.

Sebagai seorang guru, tentu kita dapat menumbuh kembangkan minat pribadi siswa dengan mengizinkan sedikit fleksibilitas ditopik-topik yang mereka baca, pelajari, tulis, dan teliti. Diberbagai kesempatan lain, kita dapat membangkitkan minat siswa secara kontemporer, dan mungkin juga menstimulasikan munculnya minat pribadi yang lebih bertahan lama, melalui berbagai aktivitas-aktivitas yang kita kembangkan dan cara-cara kita menyajikan informasi.

Minat dikategorikan menjadi tiga kategori berdasarkan sifatnya, yaitu: minat personal, minat situasional, dan minat psikologikal yaitu sebagai berikut:

a. Minat personal

Merupakan minat yang bersifat permanen dan relatif stabil yang mengarah pada minat khusus pada matapelajaran tertentu.

b. Minat situasional

Merupakan minat yang bersifat tidak permanen dan relatif berganti-ganti, tergantung rangsangan eksternal. Rangsangan tersebut misalnya dapat berupa metode mengajar guru, penggunaan sumber belajar dan media media yang menarik, suasana kelas, pengkomunikasian bahan pembelajaran, serta dorongan keluarga.

c. Minat psikologikal

Merupakan minat yang erat kaitannya dengan adanya interaksi antara minat personal dan minat situasional yang terus-menerus dan berkesinambungan.¹⁶

¹⁶Muh. Iskandar, “*Pengaruh Efektivitas Belajar Dan Minat Siswa terhadap Hasil Belajar Matematika Pada Siswa Kelas XI IPA SMAN 1 Sinjai Utara Kabupaten Sinjai*”. skripsi (Fakultas Tarbiyah dan Keguruan Uin Alauddin Makassar, 2014. h. 19.

Suatu minat dapat diekspresikan melalui suatu pernyataan yang menunjukkan bahwa siswa lebih menyukai suatu hal dari pada hal lainnya, dapat pula dimanifestasikan melalui partisipasi dalam suatu aktivitas. Siswa yang memiliki minat terhadap subyek tertentu cenderung untuk memberikan perhatian yang lebih besar terhadap subyek tersebut.

Minat tidak dibawa sejak lahir, melainkan diperoleh kemudian. Minat terhadap sesuatu dipelajari dan mempengaruhi belajar selanjutnya serta mempengaruhi penerimaan minat-minat baru. Jadi minat terhadap sesuatu merupakan hasil belajar dan menyokong belajar selanjutnya. Walaupun minat terhadap sesuatu hal tidak merupakan sesuatu yang hakiki untuk dapat mempelajari hal tersebut, asumsi umum menyatakan bahwa minat akan membantu seseorang mempelajarinya.¹⁷

2. Faktor-Faktor Yang Mempengaruhi Minat

Faktor yang mempengaruhi minat adalah faktor pekerjaan, sosial ekonomi, bakat, jenis kelamin, pengalaman dan lingkungan. Dalam penelitian ini, faktor-faktor yang mempengaruhi minat seseorang adalah sebagai berikut:

1. Rasa senang atau rasa tertarik.

Tertarik merupakan rasa suka atau senang setiap individu, tetapi individu tersebut belum melakukan aktivitas atau sesuatu hal yang menarik baginya.

2. Perhatian

Menurut Bimo Walgito perhatian adalah pemusatan atau konsentrasi dari seluruh aktivitas individual yang ditunjukkan kepada sesuatu atau sekumpulan

¹⁷Slameto, *Belajar dan Faktor-Faktor yang Mempengaruhinya* (Cet. V; Jakarta: Rineka Cipta 2010), h. 180.

objek. Bila individu mempunyai perhatian terhadap suatu objek, maka timbul minat spontan dan secara otomatis terhadap objek tersebut.¹⁸

3. Aktivitas

Aktivitas adalah banyak sedikitnya orang menyatakan diri, menjelmakan perasaan-perasaanya, dan pikiran-pikirannya dalam tindakan yang spontan. Aktivitas merupakan keaktifan atau partisipasi langsung dari individu terhadap suatu hal. Jadi, aktivitas merupakan kegiatan yang dilakukan secara berkelanjutan akan membentuk sebuah kebiasaan yang akhirnya akan menumbuhkan rasa senang atau tertarik.

4. Peran guru atau pelatih

Guru atau pelatih adalah orang yang pekerjaannya melatih suatu kegiatan tertentu. Menurut Suparlan, guru dapat diartikan sebagai orang tugasnya terkait dengan upaya mencerdaskan kehidupan bangsa dalam semua aspeknya, baik spiritual, emosional, intelektual, fisik, maupun aspek lainnya. Jadi peran guru pembimbing atau pelatih adalah suatu yang diharapkan dari seseorang agar bisa mengajar, mendidik, dan mengarahkan suatu kegiatan tertentu.

Dari beberapa faktor di atas bisa disimpulkan bahwa perhatian merupakan proses pemusatan fokus atau konsentrasi seseorang terhadap suatu objek yang membuatnya tertarik dan akan membentuk suatu kebiasaan yang akhirnya akan menumbuhkan rasa senang dengan bantuan dan dorongan dari orang lain.

C. *Kerangka Pikir*

Kerangka pikir merupakan penjelasan sementara terhadap sesuatu yang menjadi objek dari suatu permasalahan. Dalam penelitian yang berjudul

¹⁸Bimo Walgito, *Pengantar Psikologi Umum*, (Cet, IV Yogyakarta : Yayasan Penerbitan Fakultas Psikologi Universitas Gadjah Mada, 1978), h. 38.

“Pengaruh Komunikasi Guru terhadap Minat Belajar Peserta Didik di MI Muhammadiyah Tonro Kombang Kecamatan Parigi Kabupaten Gowa”. Terdapat dua variabel yakni komunikasi guru sebagai variabel X dan minat belajar sebagai Variabel Y.

Dalam menunjang keberhasilan Kegiatan Belajar Mengajar (KBM), salah satu hal yang paling penting adalah komunikasi yang dilakukan oleh guru dan peserta didik. Apabila komunikasi dilakukan secara baik serta saling menerima umpan balik, maka suasana kelas akan terasa hidup. Peserta didik tentu saja akan ikut serta dalam berperan aktif selama proses pembelajaran berlangsung. Komunikasi yang terjalin dengan baik serta melibatkan siswa secara aktif selama proses pembelajaran akan dapat meningkatkan aktifitas peserta didik serta meningkatkan minat siswa untuk terus belajar.

Berdasarkan paparan di atas, peneliti mempunyai anggapan dasar sebagai berikut: bahwa komunikasi guru sangat diperlukan dalam proses pembelajaran guna untuk meningkatkan serta memunculkan kemauan atau minat peserta didik untuk belajar, yang ditunjang dengan komunikasi guru yang baik serta efektif selama proses pembelajaran dilakukan.

Gambar 2.1

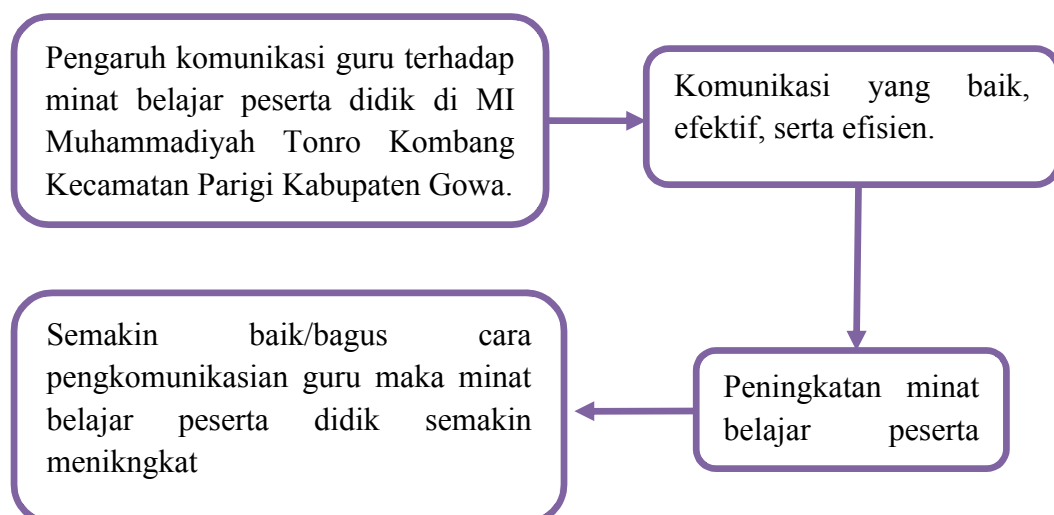

BAB III

METODE PENELITIAN

A. *Jenis dan Lokasi Penelitian*

1. Jenis penelitian

Penelitian merupakan kegiatan ilmiah yang dimaksudkan untuk mengembangkan dan memperkaya khasanah ilmu pengetahuan. Dalam penelitian ini peneliti menggunakan jenis penelitian *ex-postfacto*. Penelitian *ex-postfacto* merupakan penelitian yang bertujuan menemukan penyebab yang memungkinkan perubahan perilaku, gejala atau fenomena yang disebabkan oleh suatu peristiwa, perilaku atau hal-hal yang menyebabkan perubahan.¹

Pada penelitian ini variabel bebas (*independent variable*) dan variabel terkait (*dependent variable*) yang telah dinyatakan secara eksplisit, untuk kemudian dihubungkan sebagai penelitian korelasi atau diprediksi jika variabel bebas mempunyai pengaruh tertentu pada variabel terkait.² Jenis penelitian *Ex-postfacto* digunakan karena pada penelitian ini peneliti tidak memberikan perlakuan terhadap variabel yang diteliti.

Penelitian ini menggunakan metode kuantitatif, yaitu penelitian yang berlandaskan pada filsafat positivism, digunakan untuk meneliti pada populasi atau sampel tertentu, random, pengumpulan data menggunakan instrument penelitian, analisis data bersifat kuantitatif/statistic dengan tujuan untuk menguji hipotesis yang telah ditetapkan.³

¹Sukardi, *Metodologi Penelitian Pendidikan*, (Cet.I; Jakarta: Bumi Aksara, 2003), h. 165.

²Hamid Darmadi, *Metode Penelitian Pendidikan* (Cet. II; Bandung: Alfabeta, 2011), h. 35-36.

³Sugiyono, *Metode Penelitian Pendidikan (Pendekatan Kuantitatif, Kualitatif, Dan R & D)*, (Cet. Ke 16; Bandung: Alfabeta, 2013), h. 14.

2. Lokasi penelitian

Sesuai dengan judul penelitian, penelitian ini dilakukan di MI Muhammadiyah Tonro Kombang Kec. Parigi Kab. Gowa.

B. Desain penelitian

Desain penelitian ini adalah paradigma dengan satu variabel independen dan satu variabel dependen sebagaimana ditunjukkan pada gambar berikut. Desain yang digunakan dalam penelitian ini adalah desain *non-ekperimental* yang bersifat *ex-postfacto*.



C. Populasi dan sampel

1. Populasi

Populasi adalah kumpulan beberapa obyek/subyek yang memiliki karakteristik atau ciri-ciri yang sama, sedangkan sampel adalah bagian dari jumlah karakteristik atau ciri-ciri yang dimiliki oleh populasi.⁴

Secara teknis menurut statistikawan populasi tidak hanya mencakup individu atau objek dalam suatu kelompok tertentu, melainkan mencakup hasil-hasil pengukuran yang diperoleh dari *variabel* tertentu.⁵ jadi populasi dapat didefinisikan sebagai keseluruhan aspek tertentu dari cirri, fenomena, atau konsep yang menjadi pusat perhatian.

⁴Sugiono, *Metode Penelitian Pendidikan Pendekatan Kuantitatif, Kualitatif, dan R&D*, (Bandung, Alfabeta, 2015), h. 117-118.

⁵Muh. Arif Tiro, *Dasar Dasar Statistik*, (Cet. II; Makassar: State University Makassar Press, 2000), h. 133.

Tabel 3.1

nomer	Kelas	Jumlah siswa
1.	IV	10 Orang
2.	V	9 Orang
3.	VI	9 Orang
	Jumlah siswa	28 Orang

Sumber Data : MI Muhammadiyah Tonro Kombang Kec. Parigi Kab. Gowa

Berdasarkan pengertian di atas, maka dalam penelitian ini yang menjadi populasi adalah seluruh siswa dari kelas IV sampai dengan sisa kelas VI yang berjumlah 28 orang di MI Muhammadiyah Tonro Kombang Kec. Parigi Kab. Gowa.

2. Sampel

Sampel adalah bagian dari jumlah dan karakteristik yang dimiliki oleh populasi tersebut.⁶ Bila populasi besar, dan peneliti tidak mungkin mempelajari semua yang ada pada populasi, misalnya karena keterbatasan dana, tenaga dan waktu, maka peneliti dapat menggunakan sampel yang diambil dari populasi itu. Apa yang dipelajari dari sampel itu, kesimpulannya akan dapat diberlakukan untuk populasi. Untuk itu sampel yang diambil dari populasi harus benar-banar representative (mewakili).

Dari populasi di atas, peneliti mengambil seluruh populasi tersebut sebagai sampel dan menggunakan teknik sampling jenuh yang sering diistilakan sebagai sensus. Tehnik sampling jenuh sering dilakukan bila jumlah populasi

⁶Sugiono, *Metode Penelitian Pendidikan (Kualitatif, Kuantitatif, R & D)* Cek 23. Bandung, 2016, Alfabeta, h. 81.

relative kecil, kurang dari 30 orang, atau penelitian yang ingin membuat generalisasi dengan kesalahan yang sangat kecil.⁷ Dikatakan demikian karena pengambilan anggota sampel dilakukan dengan cara mengambil semua anggota populasi yang digunakan sebagai sampel yaitu 28 orang.

D. Metode pengumpulan data

Metode pengumpulan data adalah cara yang digunakan untuk mengumpulkan data dalam penelitian ini adalah sebagai berikut:

1. Angket (kuesioner)

Angket atau kuesioner adalah tehnik pengumpulan data yang dilakukan dengan cara memberi seperangkat pertanyaan atau pernyataan tertulis kepada responden untuk dijawabnya.⁸ Kuesioner merupakan tehnik pengumpulan data yang efisien bila peneliti tahu dengan pasti variabel yang akan diukur dan tahu apa yang bisa diharapkan dari responden. Selain itu, kuesioner juga cocok digunakan bila jumlah responden cukup besar dan tersebar di wilayah yang luas.

Kuesioner dapat berupa pertanyaan/pernyataan tertutup atau terbuka, dapat diberikan kepada responden secara langsung. Dengan adanya kontak langsung antara peneliti dengan responden akan menciptakan suatu kondisi yang cukup baik, sehingga responden dengan sukarela akan memberikan data objektif dan cepat.

⁷Sugiono, *Metode Penelitian Pendidikan (Kualitatif, Kuantitatif, R & D)* Cek 21. Bandung, 2015, Alfabeta, h. 125.

⁸Sugiono, *Metode Penelitian Pendidikan (Kualitatif, Kuantitatif, R & D)* Cek 23. Bandung, 2016, Alfabeta, h. 142.

2. Observasi

Observasi adalah tehnik pengumpulan data yang dilakukan pada saat proses penelitian berlangsung.⁹ Jenis observasi yang digunakan yakni observasi terstruktur, observasi terstruktur adalah observasi yang dirancang secara sistematis tentang apa yang akan diamati, kapan dan di mana tempatnya. Dalam penelitian ini, observasi digunakan untuk mengumpulkan data mengenai aktifitas peserta didik dalam proses belajar mengajar meliputi aktifitas peserta didik dalam bertanya, keberanian menjawab pertanyaan guru, kemampuan mengerjakan soal dan antusias dalam mendengarkan penjelasan guru.

3. Dokumentasi

Tehnik pengumpulan data dengan metode dokumentasi adalah cara mencari data atau informasi dari buku-buku, catatan-catatan, transkrip, surat kabar, majalah, prasasti, agenda, dan yang lainnya.

E. Instrument penelitian

Instrumen penelitian adalah alat bantu yang dipilih dan digunakan oleh peneliti dalam kegiatannya mengumpulkan agar kegiatan tersebut menjadi sistematis dan dipermudah olehnya.¹⁰ Instrumen penelitian merupakan salah satu unsur yang sangat penting dalam penelitian karena berfungsi sebagai alat atau sarana pengumpulan data. Hal ini untuk mengetahui data dan informasi yang diperoleh dapat dipertanggung jawabkan keberadaannya. Dengan demikian, instrumen harus relevan dengan masalah dan aspek yang akan diteliti agar memperoleh data yang akurat.

⁹Sugiono, *Metode Penelitian Pendidikan: Pendekatan Kualitatif, Kuantitatif, dan R&D*. (Cet. XXII, Bandung: Alfabeta, 2015), h. 203.

¹⁰Riduwan, *Belajar Mudah Penelitian untuk Guru-Karyawan dan Peneliti Pemula* (Cet. V; Bandung: Alfabeta, 2008), h. 69.

Adapun instrumen data yang akan digunakan dalam penelitian ini yaitu instrumen angket (*kuesioner*) dan dokumentasi.

1. Angket (kuesioner)

Instrument yang digunakan dalam penelitian ini adalah angket. Penelitian ini menggunakan angket tertutup, yaitu responden menjawabnya berupa alternatif yang telah ditentukan dan dibatasi. Kuesioner tertutup, yang sudah disediakan jawabannya sehingga responden tinggal memilih.¹¹

Dalam penelitian ini angket yang digunakan adalah jenis angket tertutup karena responden hanya tinggal memberikan tanda pada salah satu jawaban yang dianggap paling benar. Angket yang dibuat dalam bentuk objektif dilengkapi dengan petunjuk pengisian dengan masing-masing soal diberikan lima alternative jawaban.

Berdasarkan instrument yang digunakan jawaban setiap instrument yang menggunakan skala Likert mempunyai gradasi dari sangat positif sampai ke negative yang dapat berupa kata-kata: sangat setuju (SS), setuju (S), ragu-ragu (RG), tidak setuju (TS), sangat tidak setuju (STS).¹² Pemberian skor pada setiap item angket tergantung dari jawaban yang diberikan responden, dengan pemberian nilai/skor sebagai berikut:

Tabel 3.2
Penilaian item positif dan negative pada skala sikap komunikasi guru

Variabel	Penilaian			
	Jawaban	Kriteria penilaian	Skor positif	Skor negative

¹¹Suharsimi Arikunto, *Prosedur Penelitian Suatu Pendekatan Praktik*, (Yogyakarta: Rineka Cipta, 2010), h.267.

¹²Sugiono, *Metode Penelitian Pendidikan Kualitatif, Kuantitatif, R & D*, (Cek 23. Bandung: 2016, Alfabeta), h.93-94.

(X) komunikasi guru	Sangat setuju	SS	5	1
	Setuju	S	4	2
	Ragu-ragu	RG	3	3
	Tidak setuju	TS	2	4
	Sangat tidak setuju ¹³	STS	1	5

Untuk mendapatkan data yang dibutuhkan, dalam penelitian ini peneliti menyebarkan angket kepada responden tentang komunikasi guru dan minat belajar yang berisi pernyataan, baik pernyataan yang bersifat positif dan pernyataan bersifat negative.

Tabel 3.3
Tabel komunikasi guru

Variabel	Indikator	Pernyataan		Jumlah item
		Positif	Negatif	
Komunikasi guru	Komunikasi verbal	1 dan 4	3, 5, 6 dan 9	6
	Komunikasi non verbal	7, 8, dan 10	2	4
Jumlah				10

Tabel 3.4

Kisi-Kisi Instrumen Minat Belajar Peserta Didik

Variabel	Sub Variabel	Indikator	Pernyataan		Jumlah Item
			Positif	Negatif	
	1. Minat personal	Ketertarikan	2	-	1
		Kemauan keras	6	1	2
		Bertanya	8	3	2

¹³Saifuddin Azwar, *Metode Penelitian*, (Yogyakarta: 2007, Pustaka Pelajar), h. 97.

Minat Belajar	2. Minat situasional	Suasana kelas	4	-	1
		Cara guru mengajar	9		1
		Dorongan teman-teman	12	-	1
	3. Minat psikologikal	Menggali informasi		13	1
		Rasa ingin tahu	10		1
Jumlah pernyataan					10

2. Lembar Observasi

Instrument observasi lebih sering digunakan sebagai alat pelengkap instrument lain, termasuk kuesioner. Dalam observasi ini peneliti lebih banyak menggunakan salah satu dari pancaindranya yaitu indra penglihatan.¹⁴

Lembar observasi merupakan instrumen yang digunakan sebagai pedoman dalam meneliti responden dimana hasil pengamatan peneliti akan dicantumkan dalam lembar observasi tersebut. Dengan menggunakan lembar observasi maka lebih mudah mengamati aktivitas belajar peserta didik mengenai minat belajar peserta didik secara keseluruhan selama proses pembelajaran berlangsung dan data yang diperoleh sesuai dengan apa yang diamati. Jadi apa yang diamati oleh peneliti selama proses pembelajaran yang berkaitan dengan aktivitas belajar peserta didik dalam kegiatan pembelajaran dicantumkan dalam lembar observasi.

Untuk mengetahui tingkat minat belajar peserta didik, maka model skala yang digunakan adalah Skala Likert dengan menyediakan 5 pilihan jawaban (persetujuan) observer, yaitu 1 sampai dengan 5 dengan kriteria “tidak berminat”, “Kurang berminat”, “cukup berminat”, “berminat” dan “sangat berminat”.

¹⁴Sukardi, *Metodologi Penelitian Pendidikan Kompetensi dan Praktiknya* (Cet. XIV; Jakarta: PT. Bumi Aksara, 2014), h. 78

3. Dokumentasi

Dokumentasi atau rekaman foto adalah alat yang digunakan untuk menggambarkan suasana yang sedang terjadi di dalam kelas saat proses pembelajaran atau proses pengisian angket (kuesioner) sedang dilaksanakan.¹⁵

Dokumentasi ini dilakukan guna sebagai pelengkap untuk instrumen penelitian pertama yakni angket (kuesioner) yang akan digunakan secara langsung pada saat proses pembagian dan pengisian angket dilakukan pada saat proses penelitian. Dengan adanya dokumentasi ini bisa dijadikan sebagai bukti bahwa penelitian benar dilakukan dan dilampirkan.

F. *Teknik Analisis Data*

Teknik analisis data yang digunakan dalam penelitian ini adalah:

1. Analisis Statistik Deskriptif

Statistik deskriptif adalah statistik yang digunakan untuk menganalisis data dengan cara mendeskripsikan atau menggambarkan data yang telah terkumpul sebagaimana adanya, tanpa bermaksud membuat kesimpulan yang berlaku untuk umum atau generalisasi.¹⁶ Teknik ini digunakan untuk mendeskripsikan data tentang komunikasi guru dan minat belajar peserta didik.

Penggunaan statistik deskriptif dalam hal ini berfungsi untuk menjawab rumusan masalah yang pertama dan kedua. Pada statistik deskriptif ini disajikan dengan tabel distribusi frekuensi dengan tahapan sebagai berikut:

Langkah-langkah yang dilakukan adalah sebagai berikut:

a. Menentukan Range (jangkauan)

¹⁵Kunandar, *Langkah Mudah Penelitian Tindakan Kelas sebagai Pengembangan Profesi Guru* (Jakarta: Rajawali Pers, 2016), h. 195.

¹⁶Sugiyono, *Metode Penelitian Kuantitatif, Kualitatif dan R & D*, (Cet, XV, Bandung: Alfabeta, 2012), h.147.

$$R = X_{\max} - X_{\min}$$

Keterangan:

R = range

X_{\max} = nilai tertinggi

X_{\min} = nilai terendah¹⁷

b. Menentukan jumlah kelas interval

$$K = 1 + 3,3 \log n$$

Keterangan:

K = banyaknya kelas

n = banyaknya nilai observasi

c. Menghitung panjang kelas interval

$$P = \frac{R}{K}$$

Keterangan:

P = panjang kelas interval

R = rentang nilai

K = kelas interval¹⁸

d. Presentase

$$= \frac{P}{R} \times 100\%$$

¹⁷M. Iqbal Hasan, *Pokok-Pokok Materi Statistik I* (Cet. Kelima; Jakarta: Bumi Aksara, 2008) h. 102.

¹⁸J. Supranto, *Statistik Teori dan Aplikasi* (Cet. VII; Jakarta: Erlangga, 2008), h. 73.

Di mana:

P= Angka presentase

f= frekwensi yang dicari presentasenya

N= banyaknya sampel responden

e. Menghitung mean (rata-rata)

Skor rata-rata atau mean dapat diartikan sebagai kelompok data dibagi dengan nilai jumlah responden, Rumus rata-rata adalah:

$$\bar{x} = \frac{\sum x_i}{\sum f_i}$$

Keterangan:

= Rata-rata variabel

= Frekuensi untuk variabel

= Tanda kelas interval variabel¹⁹

f. Menghitung standar deviasi

$$SD = \sqrt{\frac{\sum (x_i - \bar{x})^2}{n}}$$

Keterangan:

s = Stndar Deviasi

f = Frekuensi untuk variabel

x^2 =Devisi skor yang telah di kuadratkan.²⁰

g. Menentukan jarak interval kelas

$$\frac{\text{Skor Perolehan}_{\max} - \text{Skor Perolehan}_{\min}}{\text{Jumlah Kategori}}$$

¹⁹M. Iqbal Hasan, *Pokok-Pokok Materi Statistik I* (Cet. Kelima; Jakarta: Bumi Aksara, 2008) h. 72.

²⁰Anas Sudijono, *Pengantar Statistik Penddikan*, Edisi I (Cet. XXV; Jakarta: Rajawali Pers, 2014), h. 159.

2. Statistik Inferensial

Statistik inferensial yang biasa disebut statistic induktif atau probabilitas adalah tehnik statistik yang digunakan untuk menganalisis data sampel dan hasilnya diberlakukan untuk populasi.²¹

Statistik inferensial adalah statistic yang berhubungan dengan analisis data untuk memberikan kesimpulan atas data. Tehnik statistic inferensial berhubungan dengan pengolahan statistik sehingga dengan menggunakan hasil analisis tersebut kita dapat menarik kesimpulan atas karakteristik populasi. Tehnik-tehnik umum yang dipakai meliputi uji hipotesis, analisis varian dan tehnik regresi dan korelasi.²²

Langkah-langkah yang dilakukan adalah sebagai berikut:

a. Uji Normalitas

Uji normalitas digunakan untuk menegatahui apakah populasi data distribusi normal atau tidak. Jika analisis menggunakan metode parametrik, maka persyaratan normalitas harus terpenuhi, yaitu data berasal dari distribusi yang normal. Jika data tidak berdistribusi normal atau jumlah sampel sedikit maka metode yang digunakan adalah statistik nonparametrik. Analisis statistik menggunakan bantuan *SPSS (Statistical Package for Social Science)* dan juga analisis secara normal. Uji kenormalan yang digunakan yaitu uji *Chi Square*. Cari χ^2 dengan rumus:

$$= \frac{(\quad - \quad)}{\quad}$$

Keterangan:

²¹Sudijono, Anas. *Statistik Pendidikan*. (Jakarta: Rajawali Press), h. 43.

²²Purbayu, *Analisis statistik Pendidikan MS. Excel dan SPSS* (Yogyakarta: Andi Yogyakarta, 2005), h. 2.

- X^2 = nilai chi- kuadrat hitung
- f_o = frekwensi hasil pengamatan
- f_h = frekuensi harapan

Dengan taraf signifikan 0,05 dan derajat kebebasan (dk) = $k - 1$, maka jika diperoleh $X^2_{hitung} < X^2_{tabel}$ berarti distribusi data normal. Namun, jika diperoleh $X^2_{hitung} > X^2_{tabel}$ berarti distribusi data tidak normal.²³

Jika kita menggunakan *SPSS Versi 16 (Statistical Package for Social Science)* dalam melakukan uji normalitas, maka sebagai kriteria pengujian pada taraf signifikansi $\alpha = 0,05$ dengan kriteria pengujian sebagai berikut:

H_0 = Angka signifikan ($\text{sig} > 0,05$), maka data tidak berdistribusi normal.

H_1 = Angka signifikan ($\text{sig} < 0,05$), maka data berdistribusi normal.

b. Uji Linearitas

Uji linieritas digunakan untuk mengetahui apakah kedua variabel mempunyai hubungan yang linear atau tidak signifikan. Uji ini biasanya digunakan sebagai prasyarat dalam analisis regresi linear. “maksudnya adalah apakah antara X dan Y terdapat hubungan linear atau tidak. Kalau tidak maka analisis regresi tidak dapat dilanjutkan. Dan pada tahap ini dibantu dengan aplikasi *SPSS Versi 16*.”

c. Analisis regresi sederhana

Penelitian menggunakan analisis data statistik yang berbentuk korelasi sebab akibat atau dapat dikatakan dengan hubungan pengaruh dengan menggunakan model regresi sederhana. Peneliti menggunakan data statistik

²³Riduwan, *Belajar Mudah Penelitian untuk Guru-Karyawan dan Peneliti Pemula* (Cet. V; Bandung: Alfabeta, 2008), h.124.

deskriptif untuk dapat memberikan gambaran umum kondisi yang terjadi di lokasi penelitian atau data hasil penelitian. Disamping itu peneliti menggunakan regresi sederhana untuk menunjukkan adanya pengaruh antara variabel-variabel tersebut. Alasannya peneliti menggunakan regresi sederhana karena ada variabel bebas dan ada variabel terikat. Adapun regresi sederhana dapat dirumuskan sebagai berikut:

$$Y = a + bX$$

Dengan

$$a = \frac{(\sum Y)(\sum X) - (\sum XY)}{(\sum X)(\sum X)}$$

$$b = \frac{(\sum XY) - (\sum X)(\sum Y)}{(\sum X)(\sum X)}$$

Keterangan:

y = variabel kriterium/nilai yang diprediksi

x = variabel predictor/ variabel independen

a = bilangan konstan/ koefisien regresi x

b = koefisien arah regresi linear/ koefisien regresi y

d. Uji Determinasi (R Square)

Uji dilakukan guna untuk mengetahui seberapa besar persenan pengaruh yang terdapat pada variabel X (Komunikasi Guru) dan pada variabel Y (Minat Belajar). Dan ini dilakukan dengan menggunakan aplikasi *SPSS Versi 16*.

e. Uji Hipotesis dengan (Uji-t)

Uji-t ini digunakan untuk menguji dan mengetahui ada tidaknya pengaruh komunikasi guru terhadap minat belajar peserta didik di MI Muhammadiyah Tonro Kombang Kecamatan Parigi Kabupaten Gowa.

Sebelum dilanjutkan dengan pengujian hipotesis yang telah digunakan maka terlebih dahulu dicari kesalahan baku regresi dan kesalahan baku koefisien b (penduga b) sebagai berikut.

- 1) Untuk regresi, kesalahan bakunya dirumuskan:

$$S_e = \frac{\sqrt{\sum (y - \hat{y})^2}}{n}$$

- 2) Untuk koefisiensi regresi b (penduga b) kesalahan bakunya dirumuskan:

$$S_b = \frac{S_e}{\sum x^2}$$

Pengujian hipotesis

Menentukan formulasi hipotesis

$$H_0: \beta = \beta_0 \rightarrow \beta_0 = 0$$

$$H_1: \beta \neq \beta_0$$

Menentukan taraf nyata () dan nilai t_{tabel}

$$\alpha = 5\% = 0,05 \rightarrow \alpha/2 = 0.025$$

$$b = n - 2 = 28 - 2 = 26$$

$$t_{\text{tabel}} = t_{0,025(26)} = 2,3788$$

Selain dari menggunakan rumus manual peneliti juga menggunakan aplikasi bantuan untuk mengolah data pada bagian ini, yakni menggunakan aplikasi *SPSS Versi 16*.

BAB IV

HASIL PENELITIAN DAN PEMBAHASAN

A. Hasil Penelitian

1. Gambaran Umum MI Muhammadiyah Tonro Kombang

MI Muhammadiyah Tonro Kombang ini berdiri sejak 29 oktober tahun 1967 yang pada awal mula berdirinya masih dengan bangunan kayu yang dibangun oleh warga setempat dari kelas I sampai dengan kelas VI, sekolah ini berdiri di daerah pedesaan lebih tepatnya di Desa Bilangrengi Kecamatan Parigi Kabupaten Gowa Sulawesi selatan. Sekolah ini sudah menagalami beberapa kali renovasi dengan bantuan dana bos, renovasi pertama pada tahun 1977. Pada tahun 1995 didirikan pula sebuah koperasi yang dikeloh oleh guru dari MI Muhammadiyah Tonro Kombang ini, tidak sampai disitu saja sekolah ini direnovasi kembali pada tahun 2008 namun hanya tiga ruang kelas saja yang direnovasi, renovasi selanjutnya dilanjutkan pada tahun 2009. Sekolah ini pada masa berdirinya hingga saat ini telah berganti beberapa kali kepala sekolah, setidaknya 7 kepala sekolah yang telah ikut berpartisipasi atas pembangunan sekolah ini.

2. Visi dan Misi Sekolah

a. Visi

Unggul dalam prestasi melalui iman dan taqwa dengan membudayakan nilai-nilai akhlakul qarimah.

b. Misi

- 1) Menghubungkan antara agama dan pelajaran umum.
- 2) Membina manajemen madrasah melalui pengadaan sarana dan prasarana.
- 3) Membina manajemen madrasah melalui pembinaan administrasi.

- 4) Membina kualitas SDM Madrasah Ibtidaiyah Muhammadiyah Tonro Kombang.
- 5) Mendorong dan membantu setiap siswa untuk mengenali potensi dirinya sehingga dapat dikembangkan secara optimal.
- 6) Menumbuh kembangkan penghayatan terhadap ajaran agama yang dianut dan juga budaya sehingga menjadi sumber kearifan dalam bertindak.

3. Tujuan MI Muhammadiyah Tonro Kombang

- a. Mencetak alumni yang beriman dan bertakwa serta berakhlak mulia.
- b. Membentuk manusia yang bermoral cakap dan terampil serta bertanggung jawab.
- c. Membina siswa untuk mengembangkan potensi yang dimiliki meliputi pengetahuan dan keterampilan.
- d. Membina guru baik dari segi pembinaan administrasi maupun dalam peningkatan mutu sumber daya khususnya kemampuan intelektual dan pelaksanaan pembelajaran.
- e. Terciptanya suasana kebersamaan antara pihak sekolah, masyarakat maupun stakeholders.

4. Struktur Organisasi MI Muhammadiyah Tonro Kombang

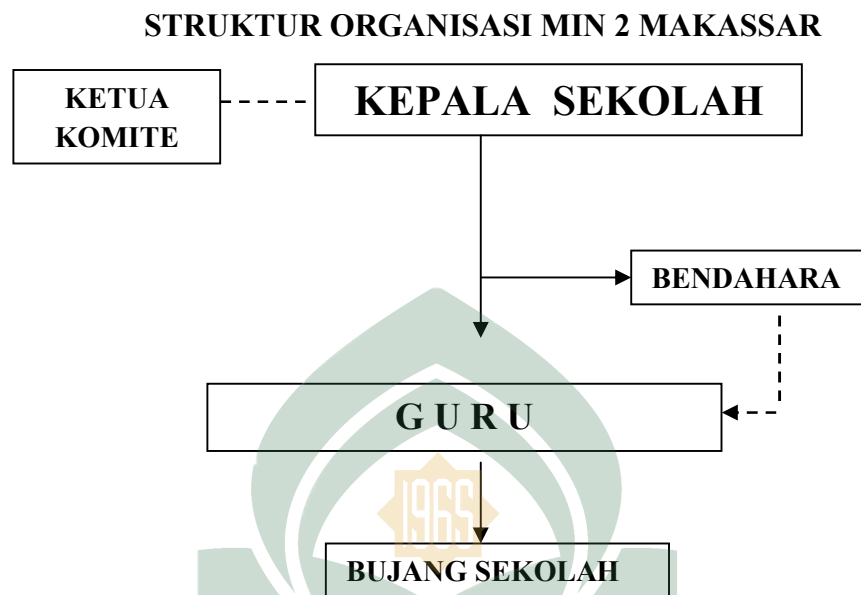

Keterangan:

----- : Garis Koordinasi secara tidak langsung

— : Garis Koordinasi secara langsung

5. Gambaran Hasil Penelitian Komunikasi Guru dan Minat Belajar Peserta Didik di MI Muhammadiyah Tonro Kombang Kecamatan Parigi Kabupaten Gowa.

Berdasarkan hasil penelitian yang dilaksanakan di MI Muhammadiyah Tonro Kombang, penulis dapat mengumpulkan data melalui angket yang diisi oleh para peserta didik dari kelas IV sampai kelas VI yang selanjutnya diberikan skor pada masing-masing item soal dan disajikan dalam bentuk tabel sebagai berikut:

Tabel 4.1

Tabel : Skor Komunikasi Guru di MI Muhammadiyah Tonro Kombang

Nama siswa	Item Soal										Total
	1	2	3	4	5	6	7	8	9	10	
Hasriani Putri	4	5	3	5	3	4	4	3	3	4	38
Muh. Rasyid	5	4	5	4	4	5	5	5	5	5	47
Amri S. Saputra	5	5	5	5	5	5	5	5	5	5	50
Muh. Takdir	5	5	5	5	3	5	4	5	4	5	46
Nur Azizah	5	4	5	5	5	5	5	5	5	5	49
M. Faisal Solihin	5	3	5	5	5	4	5	5	5	5	47
Ayu Lestari	4	4	5	5	4	5	5	4	4	5	45
Taufik	5	5	5	5	5	5	5	5	5	5	50
Selpiana	5	4	5	5	4	5	5	4	3	3	45
Risma Aulia	5	5	5	5	5	5	5	5	1	5	46
Syahruni	5	5	4	5	5	5	5	5	4	5	48
Muh. Ikram	4	5	5	5	5	5	5	5	4	5	48
Musdalifah	5	5	5	5	4	5	5	5	5	4	48
Abid	4	3	5	5	4	5	5	3	4	4	42
Hakim	5	5	4	4	5	4	5	5	4	5	46
Fitri Ayu Ninsih	4	4	5	5	4	5	5	5	3	5	45
Sahrul	5	4	5	5	5	4	5	5	5	5	48
Nabila Salsabila	5	4	3	5	5	5	5	5	4	5	46
Muh. Aldi	5	5	5	5	5	5	5	4	3	5	47
Muh. Ansar	3	3	4	4	3	4	4	5	3	4	37
Ilham Saputra	4	4	4	5	4	4	3	4	4	4	40
Siti Nur Asia	4	4	3	4	4	5	5	3	4	4	40

M. Sakri	5	4	5	4	4	5	3	4	4	5	43
Abd. Kadir Jaelani	4	4	5	5	5	4	4	4	5	5	45
Keyla Andrea	5	4	5	5	4	5	5	4	4	5	46
Nur Elvi Anti	5	5	5	5	4	5	5	5	5	4	48
Nurul Hasmiar	5	4	4	5	4	5	5	5	3	5	45
Ahmad Khaerul zulfahmi	4	3	3	3	3	4	4	3	3	4	34
											1259

Diolah dari hasil angket tentang komunikasi guru di Mi Muhammadiyah Tonro Kombang Kecamatan Parigi Kabupaten Gowa

a. Menghitung Rentang

$$\begin{aligned}
 \text{Rentang} &= \text{Data terbesar} - \text{data terkecil} \\
 &= 50 - 34 \\
 &= 16
 \end{aligned}$$

b. Menentukan banyaknya kelas interval

$$\begin{aligned}
 \text{banyak kelas} &= 1 + 3,3 \log n \\
 &= 1 + 3,3 \log 28 \\
 &= 1 + 3,3 (1,44) \\
 &= 1 + 4,75 \\
 &= 5,76 = 6 \\
 &= 6
 \end{aligned}$$

c. Menghitung panjang interval

$$\begin{aligned}
 \text{Panjang kelas} &= \frac{\text{Rentang}}{\text{Banyak kelas}} \\
 &= 16/6
 \end{aligned}$$

$$= 2,66 = 3$$

$$= 3$$

- d. Presentase tabel distribusi frekuensi skor komunikasi guru di Mi Muhammadiyah Tonro Kombang

Tabel 4.2

Daftar distribusi frekuensi skor responden

Interval	Frekuensi	Presentase
34 – 36	1	4%
37 – 39	2	7%
40 – 42	3	11%
43 – 45	6	21%
46 – 48	13	46%
49 – 51	3	11%
Jumlah	28	100%

Tabel diatas merupakan tabel untuk mengetahui daftar distribusi frekuensi skor responden mengenai komunikasi guru yang ada di MI Muhammadiyah Tonro Kombang Kecamatan Parigi Kabupaten Gowa yang diperoleh dari hasil hitungan manual.

- e. Menghitung rata-rata

Tabel 4.3

Menghitung nilai mean

Interval	F₁	X₁	F₁.X₁
34 – 36	1	35	35
37 – 39	2	38	76
40 – 42	3	41	123
43 – 45	6	44	264

46 – 48	13	47	611
49 – 51	3	50	150
Jumlah	28	-	1259

$$\begin{aligned}
 &= \frac{\Sigma}{\Sigma} \\
 &= \frac{1259}{28} \\
 &= 44,96 \\
 &= 45
 \end{aligned}$$

f. Menghitung standar deviasi

Tabel 4.4

Tabel standar deviasi

Interval	f	x_i	$x_i - x$	$(x_i - x)^2$	$fi(x_i - x)^2$
34 – 36	1	35	-10	100	100
37 – 39	2	38	-7	49	98
40 – 43	3	41	-4	16	48
43 – 45	6	44	-1	1	6
46 – 48	13	47	2	4	52
49 – 51	3	50	5	25	75
Jumlah	28		-15		379

$$SD = \sqrt{\frac{\Sigma (\quad)}{n}}$$

$$= \frac{\quad}{\quad}$$

$$= \frac{\quad}{\quad}$$

$$= \sqrt{14,03}$$

$$= 3,74 = 4$$

Berdasarkan hasil penelitian yang telah dilakukan di MI Muhammadiyah Tonro Kombang, maka berikut hasil dari penelitian yang telah dilakukan melalui metode angket. Pada bagian ini khusus dibahas mengenai variabel minat belajar peserta didik di sajikan dalam bentuk:

Tabel 4.5
Hasil Angket Variabel Y (Minat Belajar Peserta Didik)

Nama siswa	Item Soal										Total
	1	2	3	4	5	6	7	8	9	10	
Hasriani Putri	4	4	4	3	4	5	3	3	4	4	38
Muh. Rasyid	5	5	4	5	5	4	5	4	4	5	46
Amri S. Saputra	4	5	4	5	5	5	4	5	4	5	46
Muh. Takdir	5	4	4	5	4	5	5	4	4	5	45
Nur Azizah	5	5	5	5	4	5	4	5	5	5	48
M. Faisal Solihin	5	5	4	5	5	5	4	4	5	5	47
Ayu Lestari	5	4	4	3	5	5	5	4	5	4	44
Taufik	5	5	5	5	5	5	5	5	5	4	49
Selpiana	5	5	5	5	4	5	5	4	4	3	45
Risma Aulia	5	5	5	5	4	5	5	5	5	5	49
Syahruni	4	4	5	5	4	5	4	3	3	3	40
Muh. Ikram	4	5	4	5	5	5	5	5	5	4	47
Musdalifah	4	5	4	5	5	5	5	5	5	4	47
Abid	4	3	5	4	5	4	4	3	4	5	41
Keyla Andrea	3	4	3	3	5	1	5	1	4	4	33
Fitri Ayu Ninsih	3	4	4	4	5	4	5	3	3	2	37

Sahrul	5	5	3	5	5	5	5	5	5	3	46
Nabila Salsabila	5	5	4	5	5	4	5	3	5	5	46
Muh. Aldi	5	5	4	5	5	3	5	5	5	4	46
Muh. Ansar	4	5	3	4	4	4	4	3	3	4	38
Ilham Saputra	1	2	5	5	4	5	3	4	5	3	37
Siti Nurasisa	5	5	5	3	4	4	5	4	5	4	40
M. Sakri	5	4	4	4	4	4	5	3	4	5	42
Abd. Kadir Jaelani	5	4	5	4	3	5	4	4	5	5	44
Hakim	4	5	4	5	4	5	4	4	5	5	45
Nur Elvi Anti	5	5	4	5	4	5	4	5	5	5	47
Nurul Hasmiar	4	5	4	4	4	5	4	5	5	4	44
Ahmad Khaerul zulfahmi	3	4	4	4	5	4	5	3	3	2	33
											1208

Data dari hasil angket tentang minat belajar peserta didik di MI Muhammadiyah Tonro Kombang.

a. Menentukan range (jangkauan)

Range = data terbesar – data terkecil

$$= 49 - 33$$

$$= 16$$

b. Menentukan banyaknya kelas interval

Banyak kelas = $1 + 3,3 \log n$

$$= 1 + 3,3 \log 28$$

$$= 1 + 3,3 (1.44)$$

$$= 1 + 4,75$$

$$= 5,75$$

$$= 6$$

c. Menghitung panjang interval

Panjang kelas = $\frac{\text{Rentang}}{\text{Banyak kelas}}$

Banyak kelas

$$= 16/6$$

$$= 2,66 = 3$$

$$= 3$$

d. Presentase tabel distribusi frekuensi skor komunikasi guru di MI Muhammadiyah Tonro Kombang

Tabel 4.6

Daftar distribusi frekuensi skor responden

Interval	Frekuensi	Presentase
33 – 35	3	11%
36 – 38	7	25%
39 – 41	8	28%
42 – 44	3	11%
45 – 47	6	21%
48 – 50	1	3%
Jumlah	28	100%

Tabel diatas merupakan tabel untuk mengetahui daftar distribusi frekuensi skor responden mengenai minat belajar peserta didik yang ada di MI Muhammadiyah Tonro Kombang Kecamatan Parigi Kabupaten Gowa yang diperoleh dari hasil hitungan manual.

e. Menghitung rata-rata

Tabel 4.7

Menghitung nilai mean

Interval	F ₁	X ₁	F ₁ .X ₁
33 – 35	3	34	102
36 – 38	7	37	259
39 – 41	8	40	320
42 – 44	3	43	129
45 – 47	6	46	276
48	1	48	48
Jumlah	28	-	1139

$$\begin{aligned}
 &= \frac{\sum}{\sum} \\
 &= \frac{1139}{28} \\
 &= 40,67 \\
 &= 41
 \end{aligned}$$

f. Menghitung standar deviasi

Tabel 4.8

Tabel standar deviasi

Interval	f	x _i	x _i - x	(x _i - x) ²	fi(x _i - x) ²
33 – 35	3	34	-7	49	147
36 – 38	7	37	-4	16	112
49 – 41	8	40	-1	1	8
42 – 44	3	43	3	6	12
45 – 47	6	46	5	25	150
48	1	48	7	49	49

Jumlah	28				478
---------------	-----------	--	--	--	------------

$$SD = \frac{\sqrt{\sum (\quad)}}{n}$$

$$= \frac{\sqrt{\quad}}{28}$$

$$= \frac{\sqrt{\quad}}{28}$$

$$= \sqrt{17,70}$$

$$= 4,20$$

$$= 4$$

B. Pengaruh Komunikasi Guru terhadap Minat Belajar Peserta Didik di Min Muhammadiyah Tonro Kombang

Berdasarkan hasil penelitian yang dilakukan oleh peneliti di MI Muhammadiyah Tonro Kombang dengan metode pengumpulan data melalui instrument angket yang terdiri dari 10 item soal untuk komunikasi guru (X) dan 10 item soal untuk minat belajar (Y), maka diperoleh hasil sebagai berikut:

Tabel 4.9

Perhitungan variabel X dan variabel Y

Nama Siswa	X	Y	XY	X²	Y²
Hasriyani Putri	38	38	1444	1444	1444
Muh. Rasyid	47	46	2162	2209	2116
Amri S. Saputra	50	46	2300	2500	2116
Muh. Takdir	46	45	2070	2116	2050
Nur Azizah	49	46	2254	2401	2116

M. Faisal Sholihin	47	47	2209	2209	2209
Ayu Lestari	45	44	1980	2025	1936
Taufik	50	49	2450	2500	2401
Selpiana	45	45	2025	2025	2025
Risma Aulia	46	49	2254	2116	2401
Syahruni	48	40	1920	2304	1600
Muh. Ikram	48	47	2256	2304	2209
Musdalifah	48	47	2256	2304	2209
Abid	42	41	1722	1764	1681
Hakim	46	45	2070	2116	2025
Fitri Ayu Ninsih	45	37	1665	2025	1369
Sahrul	48	46	2208	2304	2116
Nabila Salsabila	46	36	1656	2116	1296
Muh. Aldi	47	46	2162	2209	2116
Muh. Ansar	37	38	1406	1369	1444
Ilham Saputra	40	37	1480	1600	1369
Siti Nurasisa	40	40	1600	1600	1600
M. Sakri	43	42	1806	1849	1764
Abd Kadir Jaelani	45	44	1980	2025	1936
Keyla Andrea	46	43	1978	2116	1849
Nur Elvi Anti	48	47	2256	2304	2209
Nurul Hasmiar	45	44	1980	2025	1936
Ahmad Khaerul Zulfahmi	34	33	1125	1156	1089
Jumlah	1.257	1.208	54.670	57.032	52.606

Sumber data: hasil analisis hasil angket komunikasi guru dan minat belajar peserta didik

1. Analisis Deskriptif

Data yang digunakan pada penelitian ini merupakan sampel yang diperoleh dari seluruh peserta didik kelas IV, V, VI yaitu sebesar 28 peserta. Dengan rincian variabel yang digunakan minat belajar peserta didik dan komunikasi guru di MI Muhammadiyah Tonro Kombang Kecamatan Parigi Kabupaten Gowa. Untuk variabel yang digunakan sendiri terdiri atas dua bentuk yaitu variabel responden (minat belajar peserta didik) dan variabel prediktor (komunikasi guru). Dalam hal ini sebelum melangkah ke tahapan selanjutnya ke analisis regresi perlu diketahui terlebih dahulu bagaimana karakteristik dari masing-masing variabel yang digunakan di mana selanjutnya akan digunakan analisis deskriptif. Berdasarkan output spss versi 16 sebagai berikut:

Tabel 4.10
Descriptive Statistics

	N	Minimum	Maximum	Mean		Std. Deviation
	Statistic	Statistic	Statistic	Statistic	Std. Error	Statistic
Komunikasi guru	28	34	50	44.96	.750	3.967
Minat belajar	28	33	49	43.14	.805	4.258
Valid N (listwise)	28					

a. Variabel Komunikasi Guru

Variabel komunikasi guru merupakan proses belajar mengajar dan kegiatan interaksi antara guru dengan siswa. Adapun tolak ukur yang digunakan yakni bagaimana respon atau tanggapan siswa pada saat komunikasi itu berlangsung. Nilai maksimum atau tertinggi yakni 50 dan nilai minimum atau terendah sebesar 34. Untuk menghitung intervalnya yakni dengan cara mengurangkan nilai tertinggi dengan nilai terendah kemudian di bagi dengan banyaknya kategori penilaian. Contohnya $50 - 34 = 16$, kemudian $16:5 = 3,2$.

Lalu 3,2 ini saya bulatkan menjadi 4 karena jika hanya menggunakan 3 maka akan ada nilai dari hasil angket tertinggi yang tidak terhitung.

Dari hasil output di atas selanjutnya diberikan pengkategorisasi yang terbagi atas lima kategori yaitu sangat buruk, buruk, cukup, baik, sangat baik. Sehingga berdasarkan data di atas maka diperoleh tabel distribusi frekuensi sebagai berikut:

Tabel 4.11
Kategori komunikasi guru di MI Muhammadiyah Tonro Kombang

Interval	Frekuensi	Presentase	Keterangan
50 – 53	2	7%	Sangat baik
46 – 49	14	50%	Baik
42 – 45	7	25%	Cukup
38 – 41	3	11%	Buruk
34 – 37	2	7%	Sangat Buruk
Jumlah	28	100%	

Berdasarkan tabel di atas dapat dilihat gambaran komunikasi guru di MI Muhammadiyah Tonro Kombang yang termasuk dalam kategori sangat buruk sebesar 7% dengan frekuensi 2 siswa, pada kategori buruk sebesar 11% dengan frekuensi 3 siswa, pada kategori cukup sebesar 25% dengan frekuensi 7 siswa, pada kategori baik sebesar 50% dengan frekuensi 14 siswa, pada kategori sangat baik sebesar 7% dengan frekuensi 2 siswa. Berdasarkan data tersebut dapat disimpulkan bahwa, Komunikasi Guru di MI Muhammadiyah Tonro Kombang berada pada kategori baik.

b. Variabel Minat Belajar Peserta Didik

Variabel minat belajar ini merupakan umpan balik dari komunikasi guru yang mana dapat dilihat dari respon atau ketertarikan peserta didik, serta

pemahaman yang diperoleh oleh peserta didik. Dengan nilai maksimum atau terbesar yakni 49 dan nilai minimum atau terendah sebesar 33. Untuk menghitung intervalnya yakni dengan cara mengurangkan nilai tertinggi dengan nilai terendah kemudian di bagi dengan banyaknya kategori penilaian. Contohnya $49 - 33 = 16$, kemudian $16:5 = 3,2$. Lalu 3,2 ini saya bulatkan menjadi 4 karena jika hanya menggunakan 3 maka akan ada nilai dari hasil angket tertinggi yang tidak terhitung.

Dari hasil output di atas selanjutnya diberikan pengkategorisasi yang terbagi atas lima kategori yaitu tidak berminat, kurang berminat, cukup berminat, berminat, dan sangat berminat. Sehingga berdasarkan data di atas maka diperoleh tabel distribusi frekuensi sebagai berikut:

Tabel 4.12

Kategori Minat Belajar di MI Muhammadiyah Tonro Kombang

Interval	Frekuensi	Presentase	Keterangan
49 – 52	2	7%	Sangat Berminat
45 – 48	14	50%	Berminat
41 – 44	5	18%	Cukup Berminat
37 – 40	6	21%	Kurang Berminat
33 – 36	1	4%	Tidak Berminat
Jumlah	28	100%	

Berdasarkan tabel di atas dapat dilihat gambaran minat guru di MI Muhammadiyah Tonro Kombang yang termasuk dalam kategori tidak berminat sebesar 4% dengan frekuensi 1 siswa, pada kategori kurang berminat sebesar 21% dengan frekuensi 6 siswa, pada kategori cukup berminat 18% dengan frekuensi 5 siswa, pada berminat sebesar 50% dengan frekuensi 14 siswa, pada kategori sangat sangat berminat sebesar 7% dengan frekuensi 2 siswa. Berdasarkan data

tersebut dapat disimpulkan bahwa, Minat Belajar Peserta Didik di MI Muhammadiyah Tonro Kombang berda pada kategori berminat.

Selain menggunakan angket (kuesioner) peneliti juga menggunakan lembar observasi untuk mengetahui minat belajar peserta didik. Berikut ini tabel hasil observasi minat belajar peserta didik di MI Muhammadiyah Tonro Kombang Kecamatan Parigi Kabupaten Gowa.

Tabel 4. 13

Tabel hasil observasi minat belajar peserta didik

Nama siswa	Aspek yang dinilai										Total
	1	2	3	4	5	6	7	8	9	10	
Hasriani Putri	5	4	5	5	5	4	4	4	5	5	46
Muh. Rasyid	4	5	4	3	3	4	4	4	3	3	37
Amri S. Saputra	4	4	5	4	4	5	5	5	4	4	44
Muh. Takdir	5	5	5	4	4	4	3	4	4	5	43
Nur Azizah	5	5	4	5	5	4	5	4	4	4	45
M. Faisal Solihin	5	5	5	5	4	4	5	5	5	4	47
Ayu Lestari	5	5	5	5	4	3	5	3	4	4	43
Taufik	3	5	4	3	3	4	4	2	3	4	35
Selpiana	5	5	4	5	5	3	4	3	3	3	40
Risma Aulia	5	5	5	4	4	4	5	4	3	4	43
Syahruni	4	5	5	4	5	4	5	4	4	4	44
Muh. Ikram	5	5	5	5	4	4	4	4	4	4	44
Musdalifah	5	5	5	5	5	4	5	4	5	4	47
Abid	5	5	4	5	4	4	5	3	4	4	43
Hakim	5	5	5	5	5	4	5	4	4	4	46
Fitri Ayu Ninsih	5	5	4	4	4	3	2	2	2	3	34

Sahrul	5	5	4	4	4	3	3	3	4	4	39
Nabila Salsabila	5	4	5	5	5	4	4	4	4	5	45
Muh. Aldi	5	5	5	4	4	4	5	4	4	4	44
Muh. Ansar	4	4	4	4	4	3	4	4	3	3	37
Ilham Saputra	4	5	4	5	5	4	5	3	4	4	43
Siti Nur Asia	5	5	5	4	5	4	5	4	4	5	46
M. Sakri	5	5	5	5	5	4	4	4	4	4	45
Abd. Kadir Jaelani	5	4	4	5	5	3	4	3	4	4	41
Keyla Andrea	5	5	5	5	5	4	4	4	5	5	47
Nur Elvi Anti	4	4	4	5	5	3	3	2	3	3	36
Nurul Hasmiar	5	5	5	5	4	4	4	3	4	3	42
Ahmad Khaerul zulfahmi	4	4	5	4	4	4	3	4	4	4	40
											1186

Sumber Data: Nilai dari Hasil Observasi Minat belajar peserta didik di MI Muhammadiyah Tonro Kombang Kecamatan Parigi Kabupaten Gowa.

Berdasarkan hasil observasi di atas, data nilai rata-rata dari observasi minat belajar peserta didik diolah dengan bantuan program *Microsoft Office Excel 2007* dapat dilihat dalam tabel sebagai berikut:

Tabel 4.14

Statistik Deskriptif minat belajar peserta didik

Statistik Deskriptif	
Jumlah Sampel	28
Minimum	34
Maksimum	47
Mean	42,55
Standar Deviasi	3,162
Varians	14,68

Sumber Data: Hasil Pengolahan Data Observasi Menggunakan Microsoft Office Excel 2007

Berdasarkan tabel di atas, hasil penilaian deskriptif observasi mengenai minat belajar peserta didik di MI Muhammadiyah Tonro Kombang Kecamatan Parigi Kabupaten Gowa diperoleh nilai minimumnya sebesar 34 dan untuk nilai maksimumnya sebesar 47. Adapun nilai mean dari hasil observasi minat belajar diperoleh 42,55 dengan standar deviasi sebesar 3,162 dan varians sebesar 14,68.

Data skor minat belajar peserta didik yang telah diperoleh dapat dibuat daftar distribusi frekuensinya. Dalam hal ini, peneliti menggolongkan skor minat belajar peserta didik ke dalam 5 kategori yaitu sangat berminat, berminat, cukup berminat, kurang berminat dan tidak berminat. Selanjutnya kategori didasarkan pada jumlah skor maksimum dan skor minimum dari hasil observasi dimana telah diperoleh skor perolehan maksimum = 47 dan skor perolehan minimum = 34 sehingga interval kelas yang diperoleh adalah:

$$\frac{47 - 34}{5} = \frac{13}{5} = 2,6 \text{ dibulatkan menjadi } 3.$$

Setelah mendapatkan interval nilai dari hasil perhitungan di atas, maka dapat dilakukan pengelompokan dengan interval kelas sebanyak 3. Lihat pada tabel berikut:

Tabel 4.15
Kategori minat belajar peserta didik hasil observasi

Interval	Frekuensi	Persentase (%)	Kategori
47	6	21%	Sangat berminat
43 – 45	12	43%	Berminat
40 – 32	4	14%	Cukup berminat
37 – 39	3	11%	Kurang berminat
34 – 36	3	11%	Tidak berminat
Jumlah		100%	

Sumber Data: Hasil Observasi Tahun 2018

Berdasarkan tabel tersebut maka minat belajar peserta didik berada pada kategori berminat dengan persentase sebesar 43%. Berdasarkan hasil tersebut dapat disimpulkan bahwa peserta didik merasa tertarik atau berminat dalam

proses pembelajaran yang dilakukan terlebih dengan komunikasi guru yang baik yang mudah dipahami oleh peserta didik.

2. Statistik Inferensial

Pada bagian ini diurutkan hasil analisis inferensial yang dimaksudkan untuk mengetahui **seberapa besar pengaruh/apakah terdapat pengaruh** komunikasi guru terhadap minat belajar peserta didik di MI Muhammadiyah Tonro Kombang Kecamatan Parigi Kabupaten Gowa.

a. Uji Normalitas

Uji normalitas merupakan uji yang dilakukan dengan tujuan untuk menilai sebaran data pada kelompok data atau variabel, apakah sebaran data tersebut berdistribusi normal atau tidak. Uji ini berguna untuk menentukan data yang diambil dikumpulkan berdistribusi normal atau diambil dari populasi normal. Dalam hal ini variabel komunikasi guru dan minat belajar peserta didik apakah berasal dari poulasi yang berdistribusi normal atau tidak.

Uji normalitas ini dianalisis dengan menggunakan *SPSS* versi 16. Adapun hipotesis uji normalitas adalah sebagai berikut:

H_0 = Angka signifikan (sig) $< 0,05$, maka data tidak berdistribusi normal.

H_1 = Angka signifikan (sig) $> 0,05$, maka data bersistribusi normal.

Tabel 4.16
Test Statistics

	komunikasi guru	minat belajar
Chi-Square	14.000 ^a	9.143 ^b
Df	11	14
Asymp. Sig.	.233	.691

a. 12 cells (100,0%) have expected frequencies less than 5. The minimum expected cell frequency is 2,3.

Tabel 4.16
Test Statistics

	komunikasi guru	minat belajar
Chi-Square	14.000 ^a	9.143 ^b
Df	11	14
Asymp. Sig.	.233	.691

a. 12 cells (100,0%) have expected frequencies less than 5. The minimum expected cell frequency is 2,3.

b. 14 cells (100,0%) have expected frequencies less than 5. The minimum expected cell frequency is 2,2.

Adapun pengujian normalitas yang dilakukan pada data hasil komunikasi guru dengan menggunakan rumus chi kuadrat dapat di lihat sebagai berikut:

Pengujian normalitas pertama dilakukan pada data komunikasi guru. Taraf signifikansi yang digunakan adalah $\alpha = 0,05$. Berdasarkan pengolahan data dengan SPSS versi 16 maka diperoleh nilai *sign* sebesar 0,233. Berarti nilai *sign* lebih besar dari nilai α ($0,233 > 0,05$). Berarti dapat disimpulkan bahwa data komunikasi guru berdistribusi normal.

Pengujian normalitas yang kedua dilakukan pada data minat belajar peserta didik. Taraf signifikansi yang digunakan adalah $\alpha = 0,05$. Berdasarkan pengolahan data dengan SPSS versi 16 maka diperoleh nilai *sign* sebesar 0,691. Berarti nilai *sign* lebih besar dari nilai α ($0,691 > 0,05$). Berarti dapat disimpulkan bahwa data minat belajar peserta didik berdistribusi normal.

b. Uji linearitas

Uji linieritas bertujuan untuk mengetahui apakah dua variabel mempunyai hubungan yang linier atau tidak secara signifikan, dalam hal ini yang diselidiki adalah variabel komunikasi guru dengan minat belajar peserta didik.

Dengan hipotesis yang digunakan yaitu:

H_0 : tidak terdapat hubungan linier antara variabel komunikasi guru dengan minat belajar peserta didik.

: terdapat hubungan linier antara variabel komunikasi guru dengan minat belajar peserta didik.

Dengan daerah penerimaan *jika sig. deviation from linieroty* > 0,05.

Adapun untuk pengujian dengan menggunakan bantuan aplikasi spss versi 16 dengan output sebagai berikut:

Tabel 4.17

ANOVA Table					
	Sum of square	Df	Mean Square	F	Sig
Minat_belajar (combined)	308.562	11	28.051	2,481	.048
*komunikasi guru linearity	295.124	1	131,822	28,108	.000
Deviasi from linearity	13.438	10	1,344	.119	.999
within Groups	180.867	16	11.304		
total	489.429	27			

Berdasarkan tabel Anova dapat kita ketahui bahwa *sig. deviation from linierity* sebesar 0,999 dalam hal ini nilai $0,999 > 0,05$ yang merupakan standar signifikansi maka dapat kita simpulkan bahwa *diterima* yang artinya terdapat hubungan linier antara variabel komunikasi guru dengan minat belajar peserta didik.

c. Analisis regresi sederhana

Metode regresi linier sederhana dimaksudkan untuk mengetahui seberapa besar tingkat pengaruh antara komunikasi guru terhadap minat belajar peserta didik di MI Muhammadiyah Tonro Kombang Kecamatan Parigi Kabupaten Gowa. Adapun hipotesis yang diajukan yaitu:

Ha : “Terdapat pengaruh positif yang signifikan antara komunikasi guru terhadap minat belajar peserta didik di MI Muhammadiyah Tonro Kombang Kecamatan Parigi Kabupaten Gowa”.

Sebelum hipotesis alternatif diuji maka terlebih dahulu diajukan hipotesis nol sebagai berikut :

Ho : “tidak terdapat pengaruh positif yang signifikan antara komunikasi guru dan minat belajar peserta didik di MI Muhammadiyah Tonro Kombang Kecamatan Parigi Kabupaten Gowa.”

Model untuk regresi linear sederhana yaitu:

$$Y = a + bX$$

Dimana:

Y = variabel kriterium / nilai yang diprediksi

X = variabel prediktor/ variabel independen

a = bilangan konstan / koefisien regresi x

b = koefisien arah regresi linear/ koefisien regresi y

$Y = a + bX$

$$\begin{aligned} a &= \frac{(\sum Y)(\sum X) - (\sum X)(\sum Y)}{(\sum X)(\sum X)} \\ &= \frac{(,)(,)(,)(,)}{(,)(,)(,)(,)} \\ &= \frac{,}{,} \\ &= \frac{,}{,} \\ &= 10.027 \end{aligned}$$

$$\begin{aligned} b &= \frac{(\sum Y)(\sum X) - (\sum X)(\sum Y)}{(\sum X)(\sum X)} \\ &= \frac{(,)(,)(,)(,)}{(,)(,)(,)(,)} \end{aligned}$$

$$= \frac{10,027}{1} = 10,027$$

$$= \frac{0,736}{1} = 0,736$$

$$Y = 10.027 + 0.736 X$$

Artinya apabila komunikasi guru bernilai tinggi maka akan memberikan pengaruh terhadap minat belajar peserta didik.

Contoh, untuk X =

$$Y = 10.027 + 0.736 (95)$$

$$Y = 10.027 + 69.92$$

$$Y = 79,947$$

Adapun hasil pengolahan data menggunakan aplikasi SPSS versi 16 diperoleh seperti berikut

Tabel 4.18

Coefficients^a

Model		Unstandardized Coefficients		Standardized Coefficients	t	Sig.
		B	Std. Error	Beta		
1	(Constant)	5.672	5.985		.948	.352
	komunikasi_guru	.833	.133	.777	6.284	.000

a. Dependent Variable: minat_belajar

Dari tabel koefisien di atas, kolom B pada konstanta (a) adalah 5.672.

Sedangkan, (b) adalah 0,833. Sehingga, persamaan regresinya dapat ditulis sebagai berikut, $Y = a + bX$ atau $5.672 + 0,833 X$.

1. Konstanta (a) = 5.672

Hal ini berarti bahwa apabila faktor komunikasi guru tidak ada peningkatan atau konstant, maka minat belajar peserta didik akan tetap 5.672.

2. $b = 0,833$

Hal ini berarti bahwa apabila komunikasi guru naik satu satuan, maka minat belajar peserta didik akan meningkat 0,833satuan. Artinya, dengan semakin meningkatnya komunikasi guru maka minat belajar peserta didik semakin tinggi, begitu juga sebaliknya.

Berdasarkan persamaan regresi di atas, dapat diketahui bahwa ada pengaruh yang positif dan signifikan antara variabel komunikasi guru (X) terhadap variabel minat belajar peserta didik (Y).

d. Uji Determinasi (*R Square*)

Koefisien determinasi (*R Square*) bertujuan untuk mengetahui seberapa besar kemampuan variabel independen (komunikasi guru) terhadap minat belajar peserta didik. Berikut ini hasil uji determinasi (*R Square*).

Tabel 4.19

Model Summary

Model	R	R Square	Adjusted R Square	Std. Error of the Estimate
1	.777 ^a	.603	.588	2.734

a. Predictors: (Constant), komunikasi_guru

Berdasarkan tabel di atas, diketahui nilai *R squared* menunjukkan angka 0,603. Artinya, diketahui pengaruh variabel komunikasi guru terhadap minat belajar peserta didik adalah sebesar 60,0%, dan sisanya dipengaruhi oleh factor lain di luar penelitian.

e. Uji Hipotesis (Uji t)

Pengujian hipotesis secara simultan dimaksudkan untuk mengetahui ada atau tidaknya pengaruh variabel prediktor atau independen terhadap variabel respon atau kriterium.

- 1) Untuk regresi, kesalahan bakunya dirumuskan:

$$\begin{aligned}
 S_e &= \frac{\sqrt{\sum (y_i - \hat{y}_i)^2}}{\sqrt{n-2}} \\
 &= \frac{\sqrt{1,2 + 0,5 + 0,8 + 0,1 + 0,4}}{\sqrt{5-2}} \\
 &= \frac{\sqrt{3,0}}{\sqrt{3}} \\
 &= \sqrt{1,0} \\
 &= \sqrt{1,0} \\
 &= 1,0
 \end{aligned}$$

- 2) Untuk regresi b (penduga b) kesalahan baku akan dirumuskan:

$$\begin{aligned}
 S_b &= \frac{S_e}{\sqrt{\sum x_i^2}} \\
 &= \frac{1,0}{\sqrt{1 + 4 + 9 + 16 + 25}} \\
 &= \frac{1,0}{\sqrt{55}} \\
 &= \frac{1,0}{7,416} \\
 &= 0,135
 \end{aligned}$$

- 3) Menguji hipotesis

- a) Menentukan formulasi hipotesis

$$H_0 : \beta_0 = 0 \rightarrow \beta_0 = 0$$

$$H_1 : \beta \neq \beta_0$$

b) Menentukan taraf nyata (α) dan nilai t_{tabel}

$$\alpha = 5\% = 0,05 \rightarrow \alpha/2 = 0,025$$

$$db = n - 2 = 28 - 2 = 2,3788$$

$$t_{\text{tabel}} = t_{0,025}(26) = 2,3788$$

c) Menentukan uji statistik

$$t = \frac{\bar{x} - \mu}{s/\sqrt{n}}$$

$$= \frac{5,7952 - 0}{1,15/\sqrt{28}}$$

$$= 5,7952$$

Karna $t_{\text{hitung}} = 5,7952 >$ lebih besar dari $t_{\text{tabel}} 0,025(26) = 2,3788$ maka H_0 ditolak dan H_1 diterima.

Jadi, dengan demikian komunikasi guru sangat berpengaruh terhadap minat belajar peserta didik di MI Muhammadiyah Tonro Kombang Kecamatan Parigi Kabupaten Gowa.

C. Pembahasan

1. Komunikasi Guru di MI Muhammadiyah Tonro Kombang Kecamatan Parigi Kabupaten Gowa.

Berdasarkan hasil analisis data yang diperoleh dari penelitian yang dilakukan di MI Muhammadiyah Tonro Kombang Kecamatan Parigi Kabupaten Gowa yang telah diolah dengan menggunakan statistik deskriptif dapat dikemukakan bahwa nilai terendah sebesar 34 dan nilai tertinggi sebesar 50. Berdasarkan kategori Komunikasi Guru di MI Muhammadiyah Tonro Kombang, maka terdapat 2 peserta didik yang berada pada kategori “sangat buruk” dengan persentase sebesar 7%, 3 peserta didik berada pada kategori “buruk” dengan persentase sebesar 11%, 7 peserta didik berada pada kategori “cukup” dengan persentase sebesar 25%, 14 peserta didik berada pada kategori “baik” dengan persentase sebesar 50%, 2 peserta didik berada pada kategori “sangat baik”

dengan presentase sebesar 7%. Dari data tersebut dapat disimpulkan bahwa Komunikasi Guru berada pada kategori baik.

2. Minat belajar peserta didik di MI Muhammadiyah Tonro Kombang Kecamatan Parigi Kabupaten Gowa.

Berdasarkan hasil analisis data dengan menggunakan statistik deskriptif dapat dikemukakan bahwa nilai terendah sebesar 33 dan nilai tertinggi sebesar 49. Berdasarkan kategori minat belajar peserta didik di MI Muhammadiyah Tonro Kombang, maka terdapat 1 peserta didik yang berada pada kategori “tidak berminat” dengan persentase sebesar 4%, 6 peserta didik berada pada kategori “kurang berminat” dengan persentase sebesar 21%, 5 peserta didik berada pada kategori “cukup berminat” dengan persentase sebesar 18%, 14 peserta didik berada pada kategori “berminat” dengan presentase sebesar 50%, 2 peserta didik berada pada kategori “sangat sangat berminat” dengan presentase sebesar 7%. Dari data tersebut dapat disimpulkan bahwa minat belajar peserta didik berada pada kategori berminat.

Selain dengan menggunakan angket (kuesioner) untuk mengambil data minat belajar peserta didik, peneliti juga menggunakan lembar observasi yang di mana hasilnya dapat disimpulkan bahwa minat belajar peserta didik berada pada kategori berminat dengan presentase 43%. Dengan demikian dapat disimpulkan bahwa siswa berminat dalam proses pembelajaran ditunjang oleh komunikasi guru yang baik sehingga mudah dimengerti oleh peserta didik yang berdampak pada peningkatan minat belajar peserta didik.

3. Pengaruh komunikasi guru di MI Muhammadiyah tonro Kombang Kecamatan Parigi Kabupaten Gowa

Berdasarkan hasil pengujian statistik yang telah diuraikan, maka dapat dikemukakan bahwa terdapat pengaruh yang signifikan antara pengaruh

komunikasi guru terhadap minat belajar peserta didik di MI Muhammadiyah Tonro Kombang Kecamatan Parigi Kabupaten Gowa. Hal ini tercermin dalam output SPSS Berdasarkan tabel Anova dapat kita ketahui bahwa sig. *deviation from linearity* sebesar 0,999 dalam hal ini nilai $0,999 > 0,05$ yang merupakan standar signifikansi maka dapat kita simpulkan bahwa diterima yang artinya terdapat hubungan linier antara variabel komunikasi guru terhadap minat belajar peserta didik di Mi Muhamadiyah Tonro Kombang

Adapun itu untuk mengetahui pengaruh dari variabel x dan y peneliti menggunakan Uji hipotesis atau Uji t yang diperoleh dari hasil perhitungan (t_{hitung})= 5,7952 yang nilainya lebih besar dari $t_{tabel} = 2,3788$ dengan taraf signifikansi sebesar 5% ($t_{hitung} > t_{tabel}$) = 5,7952 > 2,3788 membuktikan bahwa terdapat pengaruh antara komunikasi guru terhadap minat belajar peserta didik di MI Muhammadiyah Tonro Kombang Kecamatan Parigi Kabupaten Gowa. Dengan demikian H_1 diterima dan H_0 ditolak.

BAB V

PENUTUP

A. Kesimpulan

Adapun kesimpulan yang diperoleh dari melakukan penelitian ini adalah sebagai berikut:

1. Berdasarkan data yang diperoleh dari hasil angket mengenai Pengaruh Komunikasi Guru di MI Muhammadiyah Tonro Kombang Kecamatan Parigi Kabupaten Gowa, dengan sampel 28 Orang berada pada kategori baik.
2. Berdasarkan data yang diperoleh dari hasil angket dan observasi mengenai Minat Belajar peserta didik di MI Muhammadiyah Tonro Kombang Kecamatan Parigi Kabupaten Gowa berada pada kategori berminat.
3. Berdasarkan hasil penelitian mengenai Pengaruh komunikasi guru terhadap minat belajar peserta didik di MI Muhammadiyah Tonro Kombang Kecamatan Parigi Kabupaten Gowa, maka dapat disimpulkan sebagai berikut: terdapat pengaruh yang signifikan antara pengaruh komunikasi guru terhadap minat belajar peserta didik di MI Muhammadiyah Tonro Kombang Kecamatan Parigi Kabupaten Gowa.

B. Implikasi Penelitian

1. Bagi pihak sekolah untuk lebih meningkatkan lagi komunikasi atau cara penyampaian yang dapat dengan mudah dipahami dan membuat peserta didik merasa tertarik untuk belajar lagi dan lagi
2. Bagi peneliti-peneliti pendidikan yang tertarik untuk mengadakan penelitian ini, agar dapat meneliti lebih mendalam lagi terkait dengan komunikasi guru terhadap minat belajar peserta didik.

DAFTAR PUSTAKA

- Arifin, Anwar. *Strategi Komunikasi*. h. 18
- Arifin, M. *Ilmu Pendidikan Islam*. Edisi Refisi, Jakarta: Bumi Aksara, 2003
- Alwi, Marjani. *Mengapa Anak Malas Belajar : Solusi Belajar Efektif Dan Menyenangkan*. Makassar: Alauddin University Press, 2012
- Anwar Muhammad. *Mengajar Dengan Teknik Hipnotis dan Praktek*, Makasar: Gunadarma Ilmu, 2014
- Arif Tiro, Muh. *Dasar Dasar Statistik*. Cet. II; Makassar: State University Makassar Press, 2000
- Azwar Syaifuddin. *Metode Penelitian*. Yogyakarta: Puustaka Pelajar, 2007
- Arikunto, Suharsimi. *Prosedur Penelitian Suatu Pendekatan Praktik*. Yogyakarta: Rineka Cipta, 2010
- Cangara, Hafied. *Pengantar Ilmu Komunikasi*. Jakarta: PT Rajagrafindo Persada, 2000
- Darmadi, Hamid. *Metode Penelitian Pendidikan*. Cet. II; Bandung: Alfabeta, 2011
- DP Nasional. *Undang – Undang Republik Indonesia Nomor 20 Tahun 2003 Tentang Sistem Pendidikan Nasional*. Jakarta: Departemen Pendidikan Nasional Republik Indonesia, 2003
- Edi Santoso, Edi dan Mite Setiansah, *teori komunikasi*. Yogyakarta: Graha Ilmu, 2012
- Ellis Ormod, Jeanne. *psikologi pendidikan membantu siswa tumbuh dan berkembang*.
- Fitri Elsa Apriani, *“Pengertian Dan Ciri-Ciri Guru Yang Efektif”* blogspot.com/pengertian-dan-ciri-ciri-guru-yang-efektif. Diakses 1 Agustus 2016
- Hasan, M. Iqbal. *Pokok-Pokok Materi Statistik I*. Cet. Kelima; Jakarta: Bumi Aksara, 2008
- Hitami Salim, Moh. *Pendidikan Agama Dalam Keluarga; Revitalisasi Peran Keluarga Dalam Membangun Generasi Bangsa Yang Berkarakter*. Jogjakarta: Ar-ruzz Media 3013
- Iqbal Hasan, M. *Pokok-pokok Materi Statistik 2*. Cet. II, Jakarta: Bumi Aksara, 2012

- Kunandar, *Langkah Muda Penelitian Tindakan Kelas Sebagai Pengembangan Profesi Guru*. Jakarta: Rajawali Pers, 2016
- Malik Ibrahim, Misykat. *Pengembangan Kompetensi Komunikasi Pembelajaran*. Makassar: Yayasan Fatiyah, 2010
- Malik, Oemar. *Pendidikan Guru Berdasarkan Kompetensi*. Jakarta: PT Bumi Aksara, 2004
- Mashitha “Pengaruh Kemampuan Komunikasi Pembelajaran Guru Terhadap Minat Belajar Siswa Di Mts Al-Islam Rumbio Kecamatan Kampar Kabupaten Kampar” Skripsi (Jurusan Pendidikan Agama Islam Fakultas Tarbiyah Dan Keguruan Universitas Islam Negeri Sultan Syarif Kasim Riau Pekanbaru, 2011
- Muh. Iskandar, “Pengaruh Efektivitas Belajar Dan Minat Siswa Terhadap Hasil Belajar Matematika Pada Siswa Kelas XI IPA SMAN 1 Sinjai Utara Kabupaten Sinjai”. skripsi (Fakultas Tarbiyah dan Keguruan Uin Alauddin Makassar, 2014
- Mulyana, Deddy. *Komunikasi Efektif Suatu Pensekatan Lintas Budaya*. Bandung: PT. Remaja Rosdakarya, 2004
- Mulyana, Deddy. *Ilmu Komunikasi Suatu Pengantar*. Bandung: Remaja Rosda Karya, 2005
- Nasution, *Berbagai Pendekatan Dalam Proses Belajar Dan Mengajar*. Cet XV, Jakarta: Bumi Aksara, 2011
- Purbayu, *Analisis statistik Pendidikan MS. Excel dan SPSS*. Yogyakarta: Andi Yogyakarta, 2005
- Riduwan, *Belajar Mudah Penelitian untuk Guru-Karyawan dan Peneliti Pemula*. Cet. V; Bandung: Alfabeta, 2008
- Ridwan, *Dasar-Dasar Statistika*. Cet. VIII; Bandung: Alfabeta, 2010
- Sanjaya, Wina. *Media Komunikasi Pembelajaran*. Cet. I Jakarta: Kencana, 2012
- Slameto, *Belajar dan Faktor-Faktor Yang Mempengaruhinya*. Cet.V Jakarta: Rineka Cipta, 2010
- Slameto, *Belajar dan Faktor-Faktor Yang Mempengaruhinya*. Cet. IV Jakarta: Rineka Cipta, 2010
- Soemanto, Wasty. *psikologi pendidikan*. Jakarta: PT. Rineka Cipta, 2003
- Surahman Basri “Pengaruh Komunikasi Interpersonal Pendidik Terhadap Minat Belajar Peserta Didik Pada Mata Pelajaran Biologi Kelas XII IPA SMA Negeri 3 Pinrang” (Fakultas Trabiyah dan Keguruan Universitas Islam Negeri Alauddin Makassar, 2015)

- Sudijono, Anas. *Pengantar Statistik Pendidikan*. Edisi I. Cet. XXV; Jakarta: Rajawali Pers, 2014
- Sukardi, *Metodologi Penelitian Pendidikan*. Cet.I; Jakarta: Bumi Aksara, 2003
- Sugiyono, *Metode Penelitian Pendidikan (Pendekatan Kuantitatif, Kualitatif, Dan R & D)*. Cet. Ke 16; Bandung: Alfabeta, 2013
- Supranto, J. *Statistik Teori dan Aplikasi*. Cet. VII; Jakarta: Erlangga, 2008
- Syah, Muhibbin. *Psikologi Pendidikan Dengan Pendekatan Baru*. Bandung: PT Remaja Rosdakarya, 2013
- Syah, Muhibbin. *Psikologi Belajar*. Jakarta: Logos, 1999
- Udjana Effendi, Onong. *Dinamika Komunikasi*. Bandung, Remaja Rosdakarya, 2008
- Vardiansyah, Dani. *Pengantar Ilmu Komunikasi Pendekatan Taksonomi Konseptual*. Bogor: Ghalia Indonesia, 2004
- Walgito, Bimo. *Psikologi Kelompok*. Yogyakarta: Andi Offset, 2007
- Walgito, Bimo. *Pengantar Psikologi Umum*. Cet IV Yogyakarta : Yayasan Penerbitan Fakultas Psikologi Universitas Gadjah Mada, 1978

SURAT KETERANGAN VALIDASI

Nomor : 116/ATACe.03/VII/2018

Yang bertanda tangan di bawah ini, Ketua Unit Alauddin Testing and Assessment Center (ATACe) Fakultas Tarbiyah dan Keguruan UTN Alauddin Makassar menyatakan bahwa instrument penelitian yang disusun oleh,

Nama : Ita Permatasari
NTM : 20800114072
Prodi : Pendidikan Guru Madrasah Ibtidaiyah
Fakultas : Tarbiyah dan Keguruan
Judul Skripsi :
"Pengaruh Komunikasi Guru terhadap Minat Belajar Peserta Didik di MI Muhammadiyah Tonro Komhang Kec. Parigi Kab. Gowa"

Telah diperiksa dan dikoreksi oleh validator sehingga dinyatakan layak untuk dipergunakan.

Demikian surat keterangan ini dibuat untuk dipergunakan seperlunya.

Samata-Gowa, 24 Juli 2018

Ketua Unit ATACe



Nur Salam, S.Pd., M.Si.



2003121003



MAJELIS PENDIDIKAN DASAR DAN MENENGAH MUHAMMADIYAH
MADRASAH IBTIDAIYAH MUHAMMADIYAH TONROKOMBANG
DESA BILANRENGI KECAMATAN PARIGI
KABUPATEN GOWA

Jl. Turatea No.05 Tonrokombang Desa Bilanrengi Kec. Parigi Kab. Gowa – Sulawesi Selatan 92174

SURAT KETERANGAN
No. // /MLM-TK/IX/2018

Yang bertanda tangan di bawah ini:

Nama : **Anwar, S.Pd.I**
Jabatan : Kepala Madrasah
Instansi : MI Muhammadiyah Tonrokombang

Menegaskan dengan sesungguhnya bahwa:

Nama : **Ita Permatasari**
NIM : 20800114072
Asal Perguruan Tinggi: UIN Alauddin Makassar
Jurusan : Pendidikan Guru Madrasah Ibtidaiyah
Fakultas : Tarbiyah dan Keguruan

Telah melakukan penelitian di MI Muhammadiyah Tonrokombang mulai Juli sampai September 2018 untuk memperoleh data guna penyusunan tugas akhir skripsi dengan judul "**Pengaruh Komunikasi Guru terhadap Minat Belajar Peserta Didik di MI Muhammadiyah Tonro Kombang Kec. Parigi Kab. Gowa**".

Demikian surat keterangan ini dibuat untuk dapat digunakan sebagaimana semestinya.

UNIVERSITAS ISLAM NEGERI

Tonrokombang, 29 September 2018

Kepala Madrasah

MI Muhammadiyah Tonrokombang



ANWAR, S.Pd.I

DAFTAR RIWAYAT HIDUP



ITA PERMATASARI , lahir di Tonrokombang, pada tanggal 17 Juli 1996 akrab di panggil Tita. Penulis merupakan anak Tunggal dari pasangan ayahanda Gaffar dan Ibunda Nuraeni. Penulis mulai memasuki jenjang pendidikan di MI Muhammadiyah Tonro Kombang, Desa Bilangreni Kec. Parigi Kab. Gowa pada tahun 2002 dan selesai pada tahun 2008. Kemudian penulis melanjutkan pendidikan ke Sekolah Tingkat Menengah Pertama di MTS Muhammadiyah Tonro Kombang, Desa Bilangreni, Kec. Parigi Kab. Gowa dan selesai pada tahun 2011. Setelah itu penulis melanjutkan pendidikan ke Sekolah Menengah Atas di SMK Negeri 2 Somba Opu, Kecamatan Somba Opu Kabupaten Gowa selama tiga tahun dan selesai pada tahun 2014. Setelah lulus SMA, Penulis melanjutkan Pendidikan di Universitas Islam Negeri (UIN) Alauddin Makassar melalui jalur UMM dan lulus pada program studi Pendidikan Guru Madrasah Ibtidaiyah.