

**PERANAN PENYULUH AGAMA ISLAM DALAM MENINGKATKAN
SALAT BERJAMAAH MASYARAKAT DI DESA JOJJOLO
KECAMATAN BULUKUMPA KABUPATEN
BULUKUMBA**



Skripsi

Diajukan untuk Memenuhi Salah Satu Syarat Meraih Gelar
Sarjana Sosial Jurusan Bimbingan dan Penyuluhan Islam
Fakultas Dakwah dan Komunikasi
UIN Alauddin Makassar

ALAUDDIN
M A K A S S A R

Oleh:

ANDI NURKHALID
NIM: 50200113051

**FAKULTAS DAKWAH DAN KOMUNIKASI
UIN ALAUDDIN MAKASSAR
2018**

PERNYATAAN KEASLIAN SKRIPSI

Mahasiswa yang bertanda tangan di bawah ini:

Nama : Andi Nurkhalid
NIM : 50200113051
Tempat/Tgl. Lahir : Bulukumba, 6 Desember 1995
Jur/Prodi/Konsentrasi : Bimbingan dan Penyuluhan Islam
Fakultas/Program : Dakwah dan Komunikasi
Alamat : Samata
Judul : Peranan Penyuluh Agama Islam dalam Meningkatkan Salat Berjamaah Masyarakat di Desa Jajolo Kecamatan Bulukumpa Kabupaten Bulukumba.

Menyatakan dengan sesungguhnya dan penuh kesadaran bahwa skripsi ini benar adalah hasil karya sendiri. Jika kemudian hari terbukti bahwa ia merupakan duplikat, tiruan, plagiat atau dibuat oleh orang lain, sebagian atau seluruhnya, maka skripsi dan gelar yang diperoleh karenanya batal demi hukum.

Makassar, 2018

UNIVERSITAS ISLAM NEGERI

ALAUDDIN
M A K A S S A R

Peneliti,

Andi Nurkhalid
NIM: 50200113051

PERSETUJUAN PEMBIMBING

Pembimbing penulisan Skripsi saudara Andi Nurkhalik, Nim : **50200113051** Mahasiswa Jurusan Bimbingan dan Penyuluhan Islam, Fakultas Dakwah dan Komunikasi UIN Alauddin Makassar, setelah dikoreksi dan diteliti dengan seksama Skripsi yang bersangkutan dengan judul "*Peran Penyuluh Agama Islam dalam Meningkatkan Kuantitass Ibadah Salat Berjamaah Masyarakat di Desa Jajjolo Kecamatan Bulukumpa Kabupaten Bulukumba*", Memandang bahwa Skripsi telah memenuhi syarat-syarat ilmiah dan dapat disetujui untuk diajukan ke **Ujian Hasil**.

Demikian persetujuan ini diberikan untuk diproses lebih lanjut.

Samata-Gowa, 30 Januari 2018

Menyetujui

Pembimbing I

Pembimbing II

Dr. Hj Murniaty Sirajuddin, M Pd
NIP. 195303021198403 2 001

St. Rahmatiah, S Ag, M.Sos.I
NIP. 19720428 200003 2 003

UIN ALAUDDIN
M A K A S S A R

PENGESAHAN SKRIPSI

Skripsi yang berjudul, "Peran Penyuluh Agama Islam dalam Meningkatkan Salat Berjamaah Masyarakat di Desa Jajjolo Kecamatan Bulukumpa Kabupaten Bulukumba ", yang disusun oleh Andi Nurkhalid, Nim: 50200113051, mahasiswa Jurusan Bimbingan dan Penyuluhan Islam pada Fakultas Dakwah dan Komunikasi UIN Alauddin Makassar, telah diuji dan dipertahankan dalam sidang munaqasyah yang diselenggarakan pada hari Rabu 27 Februari 2018, dinyatakan telah dapat diterima sebagai salah satu syarat untuk memperoleh gelar Sarjana dalam Ilmu Dakwah dan Komunikasi, Jurusan Bimbingan dan Penyuluhan Islam (dengan beberapa perbaikan).

Gowa, 27 Februari 2018

DEWAN PENGUJI

Penanggungjawab	: Dekan Fakultas Dakwah dan Komunikasi	(.....)
Ketua sidang	: Dr. H. Muh. Ilham, M.A.	(.....)
Sekretaris	: Dra. Hj. St. Trinurmi., M.Pd.I.	(.....)
Munaqisy I	: Dr. Andi Syahraeni, M.Ag	(.....)
Munaqisy II	: Dr. Tasbi., M.Ag	(.....)
Pembimbing I	: Dr. Hj. Murniaty Sirajudin, M.Pd	(.....)
Pembimbing II	: St. Rahmatiah, S.Ag., M.Sos.I	(.....)

Diketahui oleh:

Dekan Fakultas Dakwah dan Komunikasi
UIN Alauddin Makassar,

Dr. H. Abd. Rasvid Masri, S.Ag., M.Pd., M.Si., M.M.
NIP : 19690827199603 1 004

KATA PENGANTAR

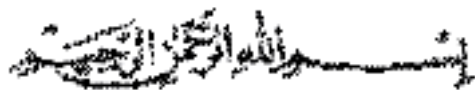

إِنَّ الْحَمْدَ لِلَّهِ نَحْمَدُهُ وَنَسْتَعِينُهُ وَنَسْتَغْفِرُهُ وَنَعُوذُ بِاللَّهِ مِنْ شُرُورِ أَنْفُسِنَا وَسَيِّئَاتِ
أَعْمَالِنَا مَنْ يَهْدِهِ اللَّهُ فَلَا مُضِلَّ لَهُ وَمَنْ يَضِلَّ فَلَا هَادِيَ لَهُ أَشْهَدُ أَنْ لَا إِلَهَ إِلَّا اللَّهُ
وَأَشْهَدُ أَنَّ مُحَمَّدًا عَبْدُهُ وَرَسُولُهُ أَمَّا بَعْدُ

Puji syukur senantiasa peneliti panjatkan atas kehadiran Allah swt. yang telah melimpahkan rahmat, nikmat karunia serta hidayah-Nya sehingga skripsi ini dapat terselesaikan. Salawat dan salam kepada junjungan Nabi Muhammad saw. sebagai suri tauladan terbaik sepanjang zaman serta segenap keluarga dan para sahabatnya hingga akhir nanti. Skripsi ini tidak akan dapat terselesaikan dengan baik tanpa adanya pengarah, dukungan dan bantuan baik moril maupun materil dari berbagai pihak. Oleh karena itu, pada kesempatan ini peneliti mengucapkan terima kasih yang tak terhingga kepada:

1. Prof. Dr. H. Musafir Pababbari, M.Si sebagai Rektor UIN Alauddin Makassar beserta Prof. Dr. H. Mardan, M.Ag sebagai Wakil Rektor I Bidang Akademik Pengembangan Lembaga, Prof. Dr. H. Lomba Sultan, M.A. sebagai Wakil Rektor II Bidang Administrasi Umum dan Perencanaan Keuangan dan Prof. Siti Aisyah, M.A., Ph.D. sebagai Wakil Rektor III Bidang Kemahasiswaan dan Kerjasama yang telah menyediakan fasilitas belajar sehingga penulis dapat mengikuti kuliah dengan baik.

2. Dr. H. Abd Rasyid Masri, S.Ag., M.Pd., M.Si, M.M. sebagai Dekan Fakultas Dakwah dan Komunikasi UIN Alauddin Makassar beserta Dr. H. Misbahuddin, M.Ag., sebagai Wakil Dekan I Bidang Akademik, Dr. H. Mahmuddin, M.Ag sebagai Wakil Dekan II Bidang Administrasi Umum dan Dr. Nur Syamsiah, M.Pd.I sebagai Wakil Dekan III Bidang Kemahasiswaan yang telah memberikan berbagai fasilitas sehingga penulis dapat menyelesaikan studi.

3. Dr. Andi Syahraeni, M.Ag, dan Dr. H. Muh. Ilham, M.Pd sebagai Ketua Jurusan dan Sekertaris Jurusan Bimbingan dan Penyuluhan Islam (BPI) yang telah memberikan bimbingan dan arahan sehingga peneliti dapat menyelesaikan studinya.

4. Dr. Hj Murniaty Sirajuddin, M.Pd dan St. Rahmatiah, S.Ag M.Sos. I, sebagai pembimbing I dan II yang telah meluangkan waktu dan memberikan arahan dalam bimbingan sehingga skripsi ini dapat terselesaikan seperti saat ini.

5. Dr. Andi Syahraeni, M.Ag sebagai munaqisy I dan Dr. Tasbih, M.Ag sebagai munaqisy II yang telah menguji dengan penuh kesungguhan untuk kesempurnaan skripsi ini.

6. Bapak dan Ibu dosen yang telah memberikan bimbingan dan wawasan ilmu pengetahuan selama peneliti menempuh pendidikan di UIN Alauddin Makassar.

7. Kepala Perpustakaan Fakultas Dakwah dan Komunikasi beserta Staf pegawai yang telah banyak membantu penulis dalam mengatasi kekurangan literatur dalam penulisan skripsi ini.

8. Kepala KUA Kecamatan Bulukumpa Kabupaten Bulukumba yang telah memberikan informasi akurat terkait penelitian ini.

9. Kedua orangtua peneliti, Ayahana Umar dan Andi Nurmawati yang selalu memberikan dorongan dan doa kepada peneliti serta telah mengasuh dan mendidik peneliti dari kecil hingga saat ini. Peneliti menyadari bahwa ucapan terima kasih peneliti tidak sebanding dengan pengorbanan yang dilakukan oleh mereka, serta kepada Andi Nurfalid, Andi Tenri Azzahra yang telah menjadi penyemangat dan adik yang baik selama ini.

Penulis menyadari sepenuhnya, karya ini merupakan sebuah karya sederhana yang sarat dengan kekurangan dan jauh dari kesempurnaan. Kritik dan saran sangat penulis harapkan untuk kesempurnaan penelitian di masa mendatang.



Samata, 2018
Penulis,

Andi Nurkhalid
NIM: 50200113051

DAFTAR ISI

JUDUL	i
PERNYATAAN KEASLIAN SKRIPSI.....	ii
PERSETUJUAN PEMBIMBING.....	iii
PENGESAHAN SKRIPSI	iv
KATA PENGANTAR	v
DAFTAR ISI.....	vi
DAFTAR TABEL.....	x
PEDOMAN TRANSLITERASI ARAB-LATIN.....	xi
ABSTRAK	xvi
BAB I PENDAHULUAN.....	1-9
A. Latar Belakang Masalah.....	1
B. Fokus Penelitian Dan Deskripsi Fokus.....	3
C. Rumusan Masalah	4
D. Kajian Pustaka/Penelitian Terdahulu	5
E. Tujuan Dan Kegunaan Penelitian.....	6
BAB II TINJAUAN TEORETIS	10-35
A. Penyuluh Agama Islam	8
B. Pentingnya Salat Berjamaah	26
BAB III METODE PENELITIAN.....	36-43
A. Jenis dan Lokasi Penelitian	37
B. Pendekatan Penelitian	38
C. Sumber Data.....	39
D. Instrumen Penelitian.....	40
E. Metode Pengumpulan Data.....	40
F. Teknik Pengolahan Dan Analisis Data	43
BAB IV HASIL PENELITIAN	44-57
A. Gambaran Umum Lokasi Penelitian.....	44
B. Upaya Penyuluh Agama Islam dalam Meningkatkan Salat Berjamaah Masyarakat di Desa Jojjolo Kecamatan Bulukumpa Kabupaten Bulukumba.....	49

C. Faktor Pendukung dan Penghambat dalam Meningkatkan Salat Berjamaah Masyarakat di Desa Jojjolo Kecamatan Bulukumpa Kabupaten Bulukumba.....	52
BAB V PENUTUP.....	58
A. Kesimpulan	59
B. Implikasi Penelitian.....	60
DAFTAR PUSTAKA	
LAMPIRAN-LAMPIRAN	
DAFTAR RIWAYAT HIDUP	



DAFTAR TABEL

Table : Pedoman Transliterasi Arab-Latin	xi
Table 1 : Batas Wilayah Desa Jojjolo Tahun 2017	46
Table 2 : Keadaan dan Jumlah Penduduk Desa Jojjolo Tahun 2017	47
Table 3 : Mata dan Pencaharian Penduduk Desa Jojjolo Tahun 2017	48
Table 4 : Agama dan Kepercayaan Desa Jojjolo Tahun 2017	49
Table 5 : Keadaan Pendidikan Desa Jojjolo Tahun 2017	50
Table 6 : Jadwal Penyuluh Agama Kecamatan Bulukumpa Tahun 2017	54
Table 7 : Jumlah Masjid, Majelis Taqlim, Musholla Desa Jojjolo Tahun 2017	54
Table 8 : Daftar Jumlah dan Jabatan Penyuluh Agama Tahun 2017	55



PEDOMAN TRANSLITERASI ARAB-LATIN

Daftar huruf bahasa Arab dan transliterasinya ke dalam huruf latin dapat dilihat pada tabel berikut:

1. Konsonan

Huruf Arab	Nama	Huruf Latin	Nama
ا	Alif	tidak dilambangkan	tidak dilambangkan
ب	Ba	B	Be
ت	Ta	T	Te
ث	Tsa	ṡ	es (dengan titik di atas)
ج	Jim	J	Je
ح	Ha	Ḥ	ha (dengan titik di bawah)
خ	Kha	Kh	ka dan ha
د	Dal	D	De
ذ	Zal	Ẓ	zet (dengan titik di atas)
ر	Ra	R	Er
ز	Za	Z	Zet
س	Sin	S	es
ش	Syin	Sy	es dan ye
ص	Shad	Ṣ	es (dengan titik di bawah)
ض	Dhad	Ḍ	de (dengan titik di bawah)
ط	Tha	Ṭ	te (dengan titik di bawah)
ظ	Dza	Ẓ	zet (dengan titik di bawah)
ع	‘ain	‘	apostrof terbaik

غ	Gain	G	eg
ف	Fa	F	Ef
ق	Qaf	Q	Qi
ك	kaf	K	Ka
ل	Lam	L	Ei
م	Mim	M	Em
ن	nun	N	En
و	Wawu	W	We
ه	ha	H	Ha
أ	Hamzah	'	Apostrof
ي	ya'	Y	Ye

Hamzah (ء) yang terletak di awal kata mengikuti vokalnya tanpa diberi tanda apapun. Jika ia terletak di tengah atau di akhir, maka ditulis dengan tanda (').

2. Vokal

Vokal bahasa Arab, seperti vokal bahasa Indonesia, terdiri atas vokal tunggal atau monoftong dan vokal rangkap atau diftong.

Vokal tunggal bahasa Arab yang lambangnya berupa tanda atau harakat, transliterasinya sebagai berikut:

Tanda	Nama	Haruf Latin	Nama
ـَ	<i>FATHAH</i>	<i>A</i>	<i>A</i>
ـِ	<i>KASRAH</i>	<i>I</i>	<i>I</i>
ـُ	<i>DAMMAH</i>	<i>U</i>	<i>U</i>

3. *Maddah*

Maddah atau vokal panjang yang lambangnya berupa harakat atau huruf, transliterasinya berupa huruf dan tanda, yaitu:

Harakat dan Huruf	Nama	Huruf dan Tanda	Nama
	Fathah dan alif atau ya	A	a dan garis di atas
	Kasrah dan ya	I	i dan garis di atas
	Dammah dan wau	U	u dan garis di atas

4. *Ta'Marbutah*

Transliterasi untuk ta marbutahada dua, yaitu: *ta marbutah* yang hidup atau mendapat harakat *fathah*, *kasrah* dan *dammah*, yang transliterasinya adalah [t]. sedangkan *ta marbutah* yang mati atau mendapat harakat sukun transliterasinya adalah [n].

5. *Syaddah (Tasydid)*

Syaddah atau *tasydid* yang dalam sistem tulisan Arab dilambangkan dengan sebuah tanda *tasydid*, dalam transliterasinya ini dilambangkan dengan perulangan huruf (konsonan ganda) yang diberi tanda *syaddah*. Jika huruf (س), maka ia ditransliterasikan seperti huruf maddah (i).

6. Kata Sandang

Kata sandang dalam sistem tulisan Arab dilambangkan dengan huruf أ (*alif lam ma'arifah*). Dalam pedoman transliterasi ini, kata sandang ditransliterasi seperti biasa, al-, baik ketika ia diikuti oleh huruf *syamsiah* maupun huruf *qamariyah*. Kata sandang tidak mengikuti bunyi huruf langsung yang mengikutinya. Kata sandang ditulis terpisah dari kata yang mengikutinya dan dihubungkan dengan garis mendatar (-).

7. Hamzah

Aturan transliterasi huruf hamzah menjadi apostrop hanya berlaku bagi hamzah yang terletak di tengah dan akhir kata. Namun, bila *hamzah* terletak di awal kata, ia tidak dilambangkan karena dalam tulisan Arab ia berupa alif.

8. Penulisan Kata Arab yang Lazim digunakan dalam Bahasa Indonesia

Kata, istilah atau kalimat Arab yang ditransliterasi adalah kata, istilah atau kalimat yang sudah lazim dan menjadi bagian dari perbendaharaan bahasa Indonesia atau sudah sering ditulis dalam tulisan bahasa Indonesia, tidak lagi ditulis menurut cara transliterasi di atas. Misalnya kata Alquran (dari Alquran), sunnah, khusus dan umum. Namun, bila kata-kata tersebut menjadi bagian dari satu rangkaian teks Arab, maka mereka harus ditransliterasi secara utuh.

9. Lafz al-Jalalah (الله)

Kata “Allah” yang didahului partikel seperti huruf *jarr* dan huruf lainnya atau berkedudukan sebagai *mudaf ilaih* (frase nominal), ditransliterasi tanpa huruf hamzah.

Adapun *ta marbutah* di akhir kata yang disandarkan kepada lafz al-Jalalah, ditransliterasi dengan huruf [t].

10. Huruf Kapital

Walau sistem tulisan Arab tidak mengenal huruf kapital (*All caps*), dalam transliterasinya huruf-huruf tersebut dikenai ketentuan tentang penggunaan huruf kapital berdasarkan pedoman ejaan bahasa Indonesia yang berlaku (EYD). Huruf kapital, misalnya digunakan untuk menuliskan huruf awal nama dari (orang, tempat, bulan) dan huruf pertama pada permulaan kalimat. Bila nama diri didahului oleh kata sandang (al-), maka yang ditulis dengan huruf kapital tetap huruf awal nama diri tersebut, bukan huruf awal kata sandangnya. Jika terletak pada awal kalimat, maka huruf A dari kata sandang tersebut menggunakan huruf kapital (AL-). Ketentuan yang sama juga berlaku untuk huruf awal dari judul referensi yang didahului oleh kata sandang al-, baik ketika ia ditulis dalam teks maupun dalam catatan rujukan (CK DP, CDK dan DR).

ABSTRAK

Nama : Andi Nurkhalid

Nim : 50200113051

Judul : Peranan Penyuluh Agama Islam dalam Meningkatkan Salat Berjamaah Masyarakat di Desa Jojjolo Kecamatan Bulukumpa Kabupaten Bulukumba

Pokok masalah penelitian ini adalah bagaimana peranan penyuluh agama Islam dalam meningkatkan salat berjamaah masyarakat di Desa Jojjolo Kecamatan Bulukumpa Kabupaten Bulukumba. Adapun tujuan penelitian ini adalah untuk mengetahui upaya penyuluh agama Islam dalam meningkatkan salat berjamaah masyarakat di Desa Jojjolo Kecamatan Bulukumpa Kabupaten Bulukumba dan untuk mengetahui faktor apa yang menjadi pendukung dan penghambat dalam meningkatkan ibadah salat berjamaah masyarakat di Desa Jojjolo Kecamatan Bulukumpa Kabupaten Bulukumba.

Jenis penelitian ini adalah deskriptif kualitatif dengan pendekatan bimbingan dan penyuluhan Islam dan pendekatan Sosiologi, dalam penelitian ini penulis menggunakan metode pengumpulan data melalui observasi, wawancara, dan dokumentasi. Teknik pengolahan dan analisis data dengan melalui tiga tahapan yaitu reduksi data, penyajian data dan penarikan kesimpulan.

Hasil penelitian menunjukkan bahwa upaya penyuluh agama Islam dalam meningkatkan salat berjamaah masyarakat di Desa Jojjolo yaitu memberikan penyuluhan agama dalam bentuk lisan, memberikan penyuluhan dalam bentuk praktek dan memberikan pengetahuan keagamaan. Adapun faktor pendukung tersedianya prasarana, tokoh agama memberikan pengetahuan keagamaan kepada masyarakat. Faktor penghambat yaitu kurangnya penyuluh agama Islam, kurangnya pengetahuan masyarakat tentang Islam dan faktor lingkungan masyarakat.

Implikasi dari penelitian dalam skripsi ini diharapkan agar pemerintah khususnya penyuluh agama lebih meningkatkan dalam memberikan bimbingan keagamaan kepada masyarakat yang ada di Desa Jojjolo dan menambah penyuluh agama yang bertugas di setiap desa –desa.

BAB I

PENDAHULUAN

A. Latar Belakang Masalah

Manusia adalah makhluk Allah swt yang paling sempurna dibandingkan dengan makhluk yang lainnya. Kemuliaan manusia ditandai dengan adanya kelengkapan antara akal dan nafsu. Akal digunakan untuk membedakan mana yang salah dan mana yang benar, mana yang merugikan dan mana yang menguntungkan perlu dipahami secara tegas bahwa akal adalah bukan satu-satunya standar untuk melakukan sesuatu atau tindakan yang kondusif.

Salat merupakan ibadah yang paling utama dan banyak mengandung hikmah diantaranya : dapat memberikan ketentraman dan ketabahan hati sehingga orang tidak mudah lupa daratan jika mendapat cobaan, salat untuk membina ketaqwaan dan salat juga dapat membersihkan jiwa dan rohani dari perbuatan keji dan mungkar.¹

Sebagaimana firman Allah swt dalam QS Al-Ankabut /29:45

وَأَقِمِ الصَّلَاةَ إِنَّ الصَّلَاةَ تَنْهَىٰ عَنِ الْفَحْشَاءِ وَالْمُنْكَرِ وَلَذِكْرُ اللَّهِ أَكْبَرُ وَاللَّهُ يَعْلَمُ مَا تَصْنَعُونَ

Terjemahnya:

“Dan dirikanlah shalat. Sesungguhnya shalat itu mencegah dari (perbuatan-perbuatan) keji dan mungkar. Dan sesungguhnya mengingat Allah (shalat) adalah lebih besar (keutamaannya dari ibadat-ibadat yang lain). Dan Allah mengetahui apa yang kamu kerjakan”²

¹M. Ardani, *Fihi Ibadah Praktis*, (Jakarta :PT Mitra Cahaya Utama, 2008) Cet I, H, 1

² Kementrian Agama RI, *Al-Quran dan Terjemahnya* (Semarang PT. Sygma Examedia Arkann Lema, 2015)

Perkembangan zaman yang semakin maju dengan ilmu, umat Islam dituntut untuk mempunyai peranan penting didalamnya, umat Islam harus mampu memadukan hal-hal yang bersifat spiritual dan yang bersifat material dalam kehidupan ini, sebab pelaksanaan ibadah akan bertambah tekun dan khusyu pikiran akan menjadi tenang jika selalu diimbangi dengan keimanan dan keyakinan yang kuat didalam segala aktivitas, sehingga nilai kehidupan selalu mengarah kepada perbuatan baik sehingga dapat terwujud amar ma'ruf nahi mungkar.

Sebagaimana Firman Allah dalam QS Al-Imran /3:104

Berdasarkan ayat tersebut diatas dapat diketahui bahwa didalam kehidupan bermasyarakat Allah swt memerintahkan segolongan umat baik individu maupun kelompok untuk mengajak kepada kebaikan dalam arti membimbing seseorang baik secara individu ,kelompok, masyarakat agar melakukan perbuatan baik dan menjaga memelihara diri sendiri dan orang lain serta lingkungan agar tetap hidup sesuai dengan prinsip Islam.

Mewujudkan hal itu tentunya dibutuhkan kehadiran seorang penyuluh agama Islam yang dapat meluangkan waktunya untuk menyampaikan ajaran Islam dan memberikan penyuluhan tentang keIslaman utamanya dalam hal peningkatan kualitas ibadah khususnya di Desa-Desa sebagai daerah yang kurang tersentuh peradaban.

Dalam diri manusia terdapat segala sesuatu yang terkadang membuat manusia itu sendiri lupa akan hakekatnya sendiri sebagai manusia, dan biasanya manusia juga

lupa dengan tanggung jawabnya dalam kehidupan dimana dia berada dalam lingkungannya. Manusia yang sehat akan cara berpikirnya akan selalu mampu menempatkan dirinya di mana pun dia berada dalam menjalani kehidupannya, namun perlu juga kita pahami dalam menjalani kehidupan manusia juga tidak akan lupuk dari kesalahan yang diperbuatnya.³

Kenyataan saata ini bahwa kualitas ibadah salat masyarakat perdesaan semakin hari semakin menurun ini bukan disebabkan karena kemalasan dan kesibukan mereka mencari kehidupan akan tetapi kurangnya bimbingan dari muslim lainya yang lebih mengerti tentang esensi Islam, sehingga pemahaman Islam yang dipegang tidak lebih dar pemahaman yang dimiliki oleh orang tua mereka.

Hal yang dialami oleh masyarakat di Desa Jojjolo yang mayoritas masyarakatnya adalah Islam tetapi kenyataanya tempat ibadah kurang di fungsikan sebagai tempat ibadah bahkan kurang dirawat dalam hal kebersihanya karena masyarakat lebih meluangkan waktunya kepada urusan duniawi seperti minum khamar dan berjudi, praktis masjid hanya teriisi sekali seminggu yakni pada hari Jumat.

Kondisi ini sangat disayangkan karena masyarakat tidak lagi menjadikan agama Islam sebagai filter terhadap *amar ma,ruf* ,tetapi Islam hanya dijadikan sebagai pelengkap identitas kependudukan mereka. Penyuluhan tentang keagamaan yang diberikan oleh para penyuluh agama tentunya diharapkan dapat dapat memberikan dampak positif bagi masyarakat utamnaya dalam hal peningkatan salat berjamaah.

³Abdullah Fajar, *Peradaban Manusia* (Cet. 1, Jakarta: Rajawali Pers, 1991), h. 78

B. Fokus Penelitian dan Deskripsi Fokus

1. Fokus Penelitian

Penelitian ini akan difokuskan peran penyuluh agama Islam dalam meningkatkan salat berjamaah masyarakat, maka penulis mengemukakan bahwa yang menjadi focus dalam penelitian ini yaitu:

- a. Upaya Penyuluh Agama Islam dalam meningkatkan salat berjamaah masyarakat di Desa Jojjolo Kecamatan Bulukumpa Kabupaten bulukumba.
- b. Faktor yang menjadi pendukung dan penghambat dalam meningkatkan salat berjamaah masyarakat di Desa Jojjolo Kecamatan Bulukumpa Kabupaten bulukumba

2. Deskripsi Fokus.

Deskripsi fokus dalam penelitian ini adalah sebagai berikut:

- a. Penyuluh agama Islam adalah pegawai Negara sipil yang diberi tugas, tanggung jawab, wewenang dan hak secara mutlak penuh oleh yang berwenang untuk melaksanakan dan meberikan penyuluhan agama dan pembangunan kepada masyarakat melalui bahasa agama
- b. Ibadah salat berjamaah adalah salat yang dikerjakan oleh dua atau lebih orang secara bersama-sama dengan satu orang didepan sebagai imam dan dibelakang sebagai makmum.

C. Rumusan Masalah

Bertitik tolak dari uraian diatas , maka penulis dapat mengemukakan rumusan masalah yang berkaitan dengan hal ini yaitu: “Bagaimana Upaya Penyuluh Agama Islam dalam Meningkatkan Salat Berjamaah Masyarakat di Desa Jojjolo Kecamatan Bulukumpa Kabupaten Bulukumba “

Berdasarkan pokok permasalahan diatas, maka dapat dirumuskan sub masalah sebagai berikut

1. Bagaimana upaya penyuluh agama Islam dalam meningkatkan salat berjamaah masyarakat di Desa Jojjolo Kecamatan Bulukumpa Kabupaten Bulukumba ?
2. Faktor apa yang menjadi pendukung dan penghambat dalam meningkatkan salat berjamaah masyarakat di Desa Jojjolo Kecamatan Bulukumpa Kabupaten Bulukumba ?

D. Kajian Pustaka dan Penelitian Terdahulu

Judul yang penulis akan teliti, belum pernah diteliti oleh orang lain sebelumnya. Karya ilmiah ini merupakan karya ilmiah yang pertama dilakukan di Desa Jojjolo Kecamatan Bulukumpa Kabupaten Bulukumba. Khususnya tentang bimbingan penyuluhan Islam. Adapun penelitian sebelumnya yang dianggap relevan dengan penelitian ini antara lain:

1. Hubungan dengan Buku-buku.

Menghindari terjadinya pengulangan hasil temuan yang membahas permasalahan yang sama dari seseorang, baik dalam bentuk buku\skripsi maupun dalam bentuk tulisan lainya yang relevan dengan objek yang diteliti, maka penulis akan memaparkan beberapa tinjauan pustaka yang sudah ada.

- a. Buku “ Pokok –pokok pikiran Bimbingan dan Penyuluhan Agama” yang disusun oleh Arifin yang menjelaskan tentang pola dan rencana bimbingan penyuluhan agama. Pelaksanaan bimbingan dan penyuluhan dikalangan masyarakat diarahakan kepada pemberian bantuan dan pemecahan problema yang dihadapi oleh individu yang menyangkut berbagai aspek kehidupan..
- b. Buku “ Fiqhi Islam yang disusun oleh Rifai yang menjelaskan tentang pengertian ibadah dan pelaksanaan ibadah dikalangan individu maupun kelompok.
- c. Buku “Salat menjadikan Hidup Bermakna” yang disusun oleh Dzakiah Drajat buku ini berisi salat lima waktu merupakan pembinaan disiplin pribadi. Ketaatan salat. Melaksanakan salat tepat waktu serta menubuhkan kebiasaan untk secara teratur dan terus menerus melaksanakan pada waktu yang ditentukan terlebih lagi jika dilakukan salat berjamaah.

2. Hubungan dengan Penelitian Terdahulu

Adapun penelitian terdahulu yang dianggap relevan dengan penelitian ini antara lain:

- a. Penelitian yang dilakukan oleh Zainal Satar Jurusan Bimbingan dan Penyuluhan Islam dengan judul Skripsi Pengaruh Bimbingan Penyuluhan dalam Peningkatan Kualitas Ibadah Masyarakat Desa Toddupulia Kecamatan Tanralili Kabupaten Maros. Metode yang digunakan dalam penelitian ini adalah kualitatif dan menggunakan pengumpulan data melalui metode observasi dan metode wawancara. Penelitian ini berfokus pada

kualitas ibadah di Desa Toddupulia karena masyarakat lebih banyak waktunya digunakan pada hal-hal yang bertentangan agama seperti berjudi dan minum khamar

- b. Penelitian yang dilakukan oleh Abd Jabbar Jurusan Bimbingan dan Penyuluhan Islam pada Tahun 2014 dengan judul Skripsi Peran Penyuluh Agama dalam pembinaan jiwa keagamaan Masyarakat di Desa Pattalasang Kecamatan Pattalasang Kabupaten Gowa” Pendekatan penelitian menggunakan pendekatan psikologi dan agama. Penelitian ini berfokus pada persoalan yang dihadapi penyuluh agama dari berbagai bentuk kegiatan masyarakat modern, seperti perilaku yang selalu ingin mendapatkan hiburan (Entertainment) dan masyarakat yang lalai menjalankan perintah agama dan gemar melaksanakan apa yang dilarang oleh agama.
- c. Penelitian yang dilakukan oleh Salmah Jurusan Bimbingan dan Penyuluhan Islam dengan judul Skripsi Peranan Konselor dalam membina Mental Keberagaman Anak di Kelurahan Layang Kecamatan Bontoala Kota Makassar Penelitian ini berfokus pada peranan konselor dalam pembinaan mental keberagaman anak-anak kendala yang dihadapi dan faktor-faktor yang memengaruhi serta bantu penerapan konseling yang dilakukan dalam pembinaan mental keberagaman anak di Kelurahan Layang Kecamatan Bontoala Kota Makassar.

E. Tujuan dan Kegunaan Penelitian

1. Tujuan penelitian.

Berdasarkan hasil penelitian yang dilakukan sebelumnya sangat diharapkan untuk bagaimana penulis mampu menyusun skripsi dengan baik sehingga mampu mengetahui bagaimana hal-hal yang terjadi, dan kemudian dapat dirumuskan tujuan penelitian sebagai berikut:

- a. Untuk mengetahui upaya penyuluh agama dalam meningkatkan salat berjamaah masyarakat di Desa Jojjolo Kecamatan Bulukumpa Kabupaten Bulukumba
- b. Untuk mengetahui faktor yang menjadi pendukung dan penghambat dalam meningkatkan salat berjamaah masyarakat di Desa Jojjolo Kecamatan Bulukumpa Kabupaten Bulukumba.

2. Kegunaan penelitian.

a. Kegunaan Ilmiah

Berdasarkan hasil penelitian diatas, kegunaan ilmiah sangat diperlukan untuk menopan dalam penulisan skripsi ini, kemudian dapat dirumuskan sebagai berikut:

1. Memberikan pengetahuan tentang bimbingan penyuluhan Islam dalam meningkatkan salat berjamaah masyarakat.
2. Penelitian ini diharapkan dapat memberikan kontribusi ilmiah dalam upaya memperkaya kepustakaan sebagai bahan untuk memperluas wawasan bagi mahasiswa Universitas Islam Negeri Alauddin Makassar khususnya pada mahasiswa bimbingan penyuluhan Islam.

b. Kegunaan Praktis.

Berdasarkan hasil penelitian diatas, kegunaan praktis sangat diperlukan untuk menopan dalam penulisan skripsi ini, kemudian dapat dirumuskan sebagai berikut:

1. Sebagai bahan referensi dan masukan kepada para guru, maupun pendidik dalam melakukan bimbingan penyuluhan ditempat tersebut.
2. Sebagai bentuk tugas akhir penulis guna memperoleh gelar sarjana S-1 Jurusan Bimbingan dan Penyuluhan Islam pada Fakultas Dakwah dan Komunikasi, Universitas Islam Negeri Alauddin Makassar.

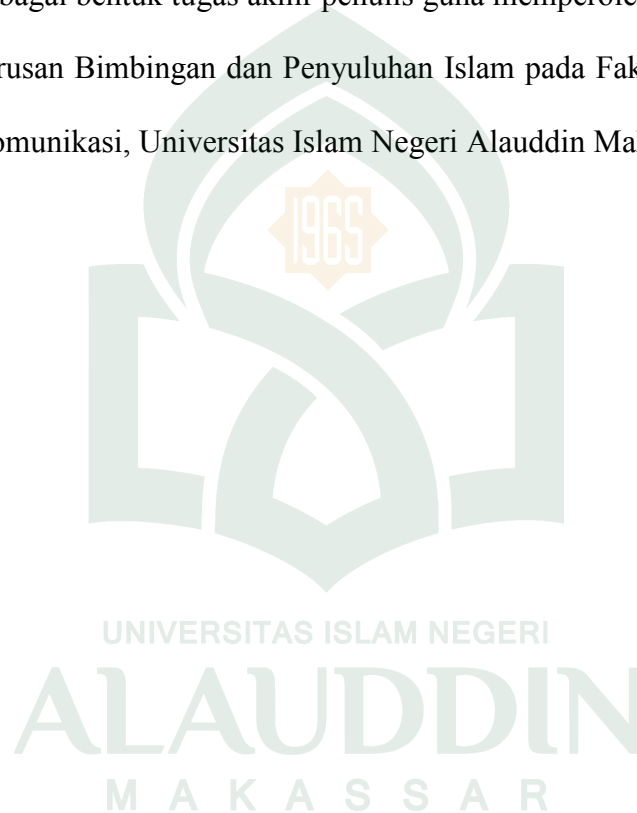

BAB II

TINJAUAN TEORETIS

A. Eksistensi Penyuluh Agama Islam dalam Kehidupan Beragama

1. Pengertian Penyuluh Agama Islam

Penyuluh agama adalah pembimbing umat beragama dalam rangka pembinaan mental, moral dan ketaqwaan kepada Tuhan yang Maha Esa. Berdasarkan Keputusan Menteri Negara Koordinator Bidang Pengawasan Pembangunan dan Pendayagunaan Aparatur Negara Nomor: 54/KEP/MK. WASPAN/9/1999 penyuluh agama adalah Pegawai Negeri Sipil yang diberi tugas, tanggung jawab, wewenang dan hak secara penuh oleh yang berwenang untuk melaksanakan bimbingan dan penyuluhan agama dan pembangunan kepada masyarakat melalui bahasa agama.¹

Secara umum, istilah penyuluhan sering digunakan untuk kegiatan pemberian penerangan kepada masyarakat baik oleh lembaga pemerintah maupun lembaga non-pemerintah. Istilah ini diambil dari kata “suluh” yang artinya obor atau lampu, berfungsi sebagai penerang.² Misalnya penyuluhan narkoba yaitu pemberian penerangan kepada masyarakat tentang bahaya narkoba serta cara menanggulangnya, agar tetap mengikuti norma agama dan adat istiadat yang berlaku. Penyuluhan dalam

¹ Kementerian Agama RI, *Petunjuk Teknis Pelaksanaan Jabatan Fungsional Penyuluh Agama* (Kantor Kementerian Agama Provinsi Sulawesi Selatan, Bidang Penerangan Agama Islam, Zakat dan Wakaf, 2015), h. 5.

² Achmad Mubarak, *Al Irsyad An Nafsy Konseling Agama Teori dan Kasus* (Jakarta: PT. Bina Rena Prawira, 2000), h. 2.

pemakaian sehari-hari sangat sempit, bahkan jika ditinjau dari aktivitas pelaksanaannya hanya dalam bentuk ceramah umum.³

Agama secara etimologi yaitu segenap kepercayaan (kepada Tuhan, Dewa, dan sebagainya). Serta dengan ajaran kebaktian dan kewajiban-kewajiban yang bertalian dengan kepercayaan itu.⁴ Kata agama, berarti menjalankan segala sesuatu menurut aturan agama atau ajaran sistem yang mengatur tata keimanan (kepercayaan) dan peribadatan kepada Tuhan yang Maha Kuasa serta tata kaidah yang berhubungan dengan pergaulan manusia dan manusia serta manusia dan lingkungannya.⁵ Secara terminologi agama adalah ikatan. Oleh karena itu, agama mengandung arti ikatan yang harus dipegang dan dipatuhi manusia. Ikatan yang dimaksud berasal dari suatu kekuatan yang lebih tinggi dari manusia sebagai kekuatan gaib yang tidak dapat ditangkap dengan panca indera, namun memunyai pengaruh yang besar terhadap kehidupan manusia sehari-hari.⁶

Sejalan dengan penjelasan di atas, M. Arifin mengemukakan bahwa:

Penyuluhan agama Islam adalah kegiatan penerangan yang dilakukan oleh seseorang dalam rangka memberikan bantuan kepada orang lain yang mengalami kesulitan-kesulitan rohaniyah dalam lingkungan hidupnya agar orang tersebut mampu mengatasi masalahnya sendiri karena adanya kesadaran atau penyerahan diri terhadap Tuhan yang Maha Esa sehingga timbul pada diri

³M Arifin, Izep Zainal, *Bimbingan dan Penyuluhan Islam* (Jakarta: PT. Raja Grafindo Persada, 2009), h. 49.

⁴W. JS. Poerwadarminta, *Kamus Umum Bahasa Indonesia* (Jakarta: Balai Pustaka, 2000), h. 18.

⁵Departemen Pendidikan Nasional, *Kamus Besar Bahasa Indonesia Pusat Bahasa* (Jakarta: PT. Gramedia Pustaka Utama, 2012), h. 15.

⁶Jalaluddin, *Psikologi Agama* (Cet.VIII; Jakarta:PT Raja Grafindo Persada, 2004), h. 12.

pibadi suatu cahaya harapan, kebahagiaan hidup saat sekarang dan masa depan.⁷

Penyuluh agama Islam dalam hal ini adalah orang yang memberikan penerangan kepada sekelompok masyarakat yang membutuhkan pencerahan berupa pemberian bantuan dan tuntunan terhadap hidupnya sesuai dengan kaidah-kaidah agama Islam berlandaskan pedoman Alquran dan Assunnah agar terwujud kehidupan yang bahagia di dunia dan di akhirat. Hal ini sesuai dengan doa yang selalu diucapkan setiap orang yang beriman kepada Allah swt., yaitu yang terdapat dalam QS Al-Baqarah/2: 201;

النَّارِ عَذَابٌ وَقَنَا حَسَنَةً إِلَّا خَيْرَةً وَفِي حَسَنَةٍ الدُّنْيَا فِيءَاتِنَا رَبَّنَا يَقُولُ مَنْ وَمَنْهُمْ

Terjemahnya:

“Dan di antara mereka ada orang yang berdoa: Ya Tuhan kami, berilah kami kebaikan di dunia dan kebaikan di akhirat dan peliharalah kami dari siksa neraka”.⁸

2. Tugas Penyuluh Agama Islam

Penyuluh agama Islam Non PNS berkoordinasi dengan penyuluh agama Islam fungsional untuk melakukan penyuluhan agama Islam dalam bidang keislaman dan pembangunan sosial keagamaan, baik di lingkungan kementerian agama maupun lembaga mitra lintas sektoral, dengan tugas sebagai berikut:

⁷M Arifin, *Bimbingan Penyuluhan Islam* (Cet. III; Jakarta: Bina Aksara, 2000), h. 12.

⁸Kementerian Agama RI, *Al-Qur'an dan Terjemah-Nya* (Solo: PT Tiga Serangkai Pustaka Mandiri, 2015), h. 31.

- a. Penyuluh pemberantas buta huruf Alquran, yang bertugas untuk secara bertahap menjadikan kelompok binaan dapat membaca dan menulis huruf Alquran.
- b. Penyuluh keluarga sakinah, yang bertugas untuk membentuk dan memberikan penyuluhan kepada masyarakat tentang cara mewujudkan keluarga yang sakinah.
- c. Penyuluh zakat, yang bertugas untuk meningkatkan pendayagunaan zakat dari dan untuk masyarakat.
- d. Penyuluh wakaf, yang bertugas untuk meningkatkan potensi pendayagunaan wakaf dari dan untuk masyarakat.
- e. Penyuluh produk halal, yang bertugas menciptakan masyarakat muslim Indonesia yang sadar halal.
- f. Penyuluh kerukunan umat beragama, yang bertugas mendorong masyarakat untuk menciptakan kerukunan dalam kehidupan beragama.
- g. Penyuluh radikalisme dan aliran sempalan, yang bertugas untuk membantu instansi berwenang dalam pencegahan tumbuhnya perilaku radikal dan aliran sempalan di masyarakat dengan pendekatan agama.
- h. Penyuluh Napza dan HIV/AIDS, yang bertugas untuk membantu instansi berwenang dalam proses rehabilitasi penggunaa napza dan ODHA dengan pendekatan spiritual.⁹

⁹Pedoman Penyuluh Agama Islam Non PNS Direktur Jenderal Bimbingan Masyarakat Islam, 2017, h. 13.

3. Tujuan Keberadaan Penyuluh Agama Islam

Suharto dalam bukunya membagi tujuan keberadaan penyuluh agama Islam menjadi tiga bagian, yaitu:

a. Untuk membantu individu atau kelompok mencegah timbulnya masalah-masalah dalam kehidupan keagamaan, antara lain dengan cara:

- 1) Membantu individu menyadari fitrah manusia.
- 2) Membantu individu mengembangkan fitrahnya (mengaktualisasikan).
- 3) Membantu individu memahami dan menghayati ketentuan dan petunjuk Allah swt.
- 4) Membantu individu menjalankan ketentuan dan petunjuk Allah mengenai kehidupan keagamaan.

b. Untuk membantu individu memecahkan masalah yang berkaitan dengan kehidupan keagamaannya, antara lain dengan cara:

- 1) Membantu individu memahami problem yang dihadapinya.
- 2) Membantu individu memahami kondisi dan situasi dirinya dan lingkungannya.
- 3) Membantu individu memahami dan menghayati berbagai cara untuk mengatasi problem kehidupan keagamaannya sesuai dengan syariat Islam.
- 4) Membantu menetapkan pilihan upaya pemecahan masalah keagamaan yang dihadapinya.

c. Untuk membantu memelihara situasi dan kondisi kehidupan keagamaan dirinya yang telah baik agar lebih baik.¹⁰

Sedangkan menurut Adz-Dzaky dalam bukunya, tujuan keberadaan penyuluh agama Islam yaitu:

a. Untuk menghasilkan suatu perubahan, perbaikan, kesehatan kebersihan jiwa dan mental, menjadi tenang dan damai, (*muthmainnah*) bersikap lapang dada (*radhiyah*) dan mendapat pencerahan taufiq dan hidayah Tuhannya (*mardhiyah*).

b. Untuk menghasilkan suatu perubahan perbaikan dan kesopanan tingkah laku yang dapat memberikan manfaat baik pada diri sendiri, lingkungan keluarga, lingkungan kerja maupun lingkungan sosial dan alam.

c. Untuk menghasilkan kecerdasan rasa (emosi) pada individu sehingga muncul dan berkembang rasa toleransi kesetiaan, tolong menolong dan rasa kasih sayang.

d. Untuk menghasilkan kecerdasan spiritual pada diri individu sehingga muncul dan berkembang rasa keinginan untuk berbuat taat kepada Tuhannya, ketulusan mematuhi segala perintahnya serta ketabahan dalam menerima ujian.

e. Untuk menghasilkan potensi Ilahiyah sehingga dengan potensi itu individu dapat melakukan tugasnya sebagai khalifah, sehingga ia dapat menanggulangi persoalan hidup, memberikan manfaat dan keselamatan bagi lingkungannya pada berbagai aspek kehidupan.¹¹

¹⁰Tohari Musnamar, *Dasar-Dasar Konseptual Bimbingan dan Konseling Islam* (Yogyakarta: UII Press, 1992), h. 144.

¹¹Hamdani Bakran Adz-Dzaki, *Psikoterapi dan Konseling Islam* (Yogyakarta: Fajar Pustaka Baru, 2001), h.137.

Demikian tujuan akhir dari keberadaan penyuluh agama Islam sehingga klien terhindar dari berbagai masalah keagamaan, apakah masalah tersebut berkaitan dengan gejala penyakit mental, sosial maupun spritual. Sehingga dapat terwujud kehidupan yang bahagia di dunia maupun di akhirat.

4. Metode dan Teknik Penyuluhan dalam Pembinaan Keagamaan Masyarakat

Adapun metode penyuluhan dalam pembinaan keagamaan masyarakat bila diklasifikasikan berdasarkan segi komunikasi, pengelompokannya sebagai berikut:

a. Metode komunikasi langsung

Metode komunikasi langsung adalah metode di mana pembimbing melakukan komunikasi langsung (bertatap muka) dengan orang yang dibimbingnya. Metode ini dapat dirinci menjadi:

1) Metode individual

Penyuluh dalam hal ini melakukan komunikasi langsung secara individual dengan pihak yang disuluh. Hal ini dapat dilakukan dengan teknik:

a) Percakapan pribadi, yakni penyuluh melakukan dialog langsung/ tatap muka dengan pihak yang disuluh.

b) Kunjungan ke rumah (*home visit*), yakni penyuluh mengadakan dialog dengan kliennya tetapi dilaksanakan di rumah klien sekaligus untuk mengamati keadaan rumah klien dan lingkungannya.

c) Kunjungan dan observasi kerja, yakni penyuluh melakukan percakapan individual sekaligus mengamati kerja klien dan lingkungannya.

2) Metode kelompok

Penyuluh melakukan komunikasi langsung dengan klien dalam kelompok.

Hal ini dapat dilakukan dengan teknik-teknik berikut:

- a) Diskusi kelompok, yakni penyuluh melaksanakan penyuluhan dengan cara mengadakan diskusi bersama kelompok klien yang mempunyai masalah yang sama.
- b) Karya wisata, yakni penyuluhan kelompok yang dilakukan secara langsung dengan mempergunakan ajang karya wisata sebagai forumnya.
- c) Sosiodrama, yakni penyuluh melakukan penyuluhan dengan cara bermain peran untuk memecahkan dan mencegah timbulnya masalah sosiologis.
- d) Psikodrama, yakni penyuluh melakukan penyuluhan dengan cara bermain peran untuk memecahkan dan mencegah timbulnya masalah psikologis.
- e) *Group teaching*, yakni pemberian penyuluhan dengan materi tertentu (ceramah) kepada kelompok binaan yang telah ditetapkan. Metode kelompok inidalampendidikan dilakukan pula secara klasikal apabila digunakan pada sekolah umum yang mempunyai kelas-kelas belajar.

b. Metode komunikasi tidak langsung

Metode komunikasi tidak langsung adalah metode penyuluhan yang dilakukan melalui media komunikasi massa. Hal ini dapat dilakukan secara individualdankelompok.

- 1) Metode individual: Melalui surat menyurat, telepon, *video call* dan *personal chat*.

2) Metode kelompok: Melalui papan bimbingan, surat kabar/majalah, brosur, radio (media audio) dan televisi.¹²

Sedangkan yang terdapat dalam buku pedoman penyuluh agama Islam, metode dan teknik yang digunakan dalam membina keagamaan masyarakat adalah:

- a. Metode partisipatif, penyuluh agama Islam tidak menggurui dan mendoktrinasi dalam melakukan pembinaan, akan tetapi penyuluh memfasilitasi masyarakat sehingga masyarakat dapat berperan aktif di tengah-tengah masyarakat untuk mengkaji dan menyuluh dengan teknik pendampingan (*participatory rural appraisal*).
- b. Metode dialog interaktif, penyuluh agama Islam tidak hanya menerangkan materi, tetapi juga memberi kesempatan kepada *audience* untuk bertanya dan menanggapi dengan teknik *Focus Group Discussion* (FGD).
- c. Metode pemberdayaan, penyuluh agama Islam harus bisa melihat dan mengenali potensi serta sumber daya yang dimiliki masyarakat, sehingga penyuluh dapat menjadi fasilitator bagi masyarakat dalam mendayagunakan potensi dan sumber daya lain untuk peningkatan kualitas hidup masyarakat.¹³

Setelah mengetahui metode yang digunakan penyuluh agama Islam di atas, berikut adalah teknik yang digunakan:

- 1) Komunikasi informatif, dilakukan dengan cara menyampaikan pesan yang sifatnya memberi tahu atau memberikan penjelasan kepada orang lain. Komunikasi

¹²Thohari Musnamar, *Dasar-Dasar Konseptual Bimbingan dan Konseling Islami*, h. 49.

¹³Pedoman Penyuluh Agama Islam Non PNS Direktur Jenderal Bimbingan Masyarakat Islam, h. 14.

ini dapat dilakukan secara lisan maupun tertulis, yang sifatnya informatif dan satu arah (*one way communication*). Penggunaan teknik ini bertujuan untuk menyampaikan sesuatu yang dianggap penting oleh kelompok binaan.

2) Komunikasi persuasif, teknik ini digunakan dengan cara membujuk, mengajak dan meyakinkan masyarakat untuk memengaruhi pemikiran serta mengubah sikap dan perilakunya ke arah lebih baik yang diinginkan penyuluh. Teknik komunikasi persuasif dilakukan melalui tatap muka, karena penyuluh mengharapkan tanggapan dan respond khusus dari masyarakat (klien).

3) Komunikasi koersif, adalah teknik penyampaian pesan dari penyuluh agama Islam kepada masyarakat dengan cara yang mengandung paksaan agar melakukan suatu tindakan atau kegiatan tertentu. Teknik ini mengandung sanksi yang apabila tidak dilaksanakan oleh si penerima pesan, maka ia akan menanggung akibatnya. Teknik komunikasi ini dapat dilakukan dalam bentuk putusan-putusan dan instruksi yang sifatnya imperatif, yang mengandung keharusan dan kewajiban untuk ditaati dan dilaksanakan.¹⁴

Metode dan teknik mana yang digunakan dalam melaksanakan pembinaan, tergantung pada masalah yang sedang dihadapi/digarap, tujuan penggarapan masalah, keadaan yang dibimbing/klien, kemampuan penyuluh mempergunakan

¹⁴Pedoman Penyuluh Agama Islam Non PNS Direktur Jenderal Bimbingan Masyarakat Islam, h. 15.

metode/teknik, sarana dan prasarana yang tersedia, kondisi dan situasi lingkungan sekitar, organisasi dan administrasi layanan bimbingan serta biaya yang tersedia.¹⁵

B. Pentingnya Salat Berjamaah

1. Pengertian Keagamaan dan Pembinaan Keagamaan

TM Hasbi Ashhhidiqi ,dalam kitab kuliah ibadah membagi arti ibadah dalam dua arti, menurut bahasa berarti :that,menurut,menikuti, ibadah digunakan dalam arti doa, disamping itu ibadah mempunyai arti berdasar istilah yang digunakan oleh ahli warisnya. Menurut istilah berarti meng-Esakan Allah dengan sepenuh-penuh tazhim serta menghinakan diri kita dan menundukkan jiwa kepadanya.

Pengertian Salat, menurut bahasa berarti doa sedang menurut syara berarti menghadapkan jiwa dan raga kepada Allah:karena taqwa hamba kepada Allahswt, menggangungkan kebesarannya dengan khusyu dan ikhlas dalam bentuk perkata dan perbuatan yang dimulai dengan takbir dan diakhiri dengan salam.

Ibadah salat merupakan dasar tiang agama yaitu pekerjaan yang menghubungkan antara seorang hamba dengan Rab-nya sebagai rasa syukur kepada dzat yang maha kuasa yang telah menghidupi dan memeliharanya hal ini hanya dapat dirasakan oleh seorang mukmin yang mengerjakan salat dengan khusyuk. Ibadah yang langsung diperintakan oleh Allah melalui Rasulnya yaitu Nabi Muhammad saw untuk disampaikan kepada kaum muslim ketika beliau melakukan isra mi'raj di malam hari .Perintah itu belum pernah terjadi pada masa kenabian beliau.

¹⁵Thohari Musnamar, *Dasar-Dasar Konseptual Bimbingan dan Konseling Islami*, h. 51.

Salat merupakan salah satu bentuk realisasi dari ketaqwaan seorang muslim. Salat dilakukan untuk mengingat Allah, fungsi salat tidak hanya vertikal yaitu menyembah dan mengingat Allah tetapi juga sebagai horizontal yaitu mencegah perbuatan keji dan mungkar. Salat fardu atau wajib dilaksanakan oleh tiap-tiap Mukallaf (Orang yang telah baliq dan lagi berakal) ialah lima kali sehari semalam. Waktu-waktu yang diwajibkan salat lima waktu adalah:

1. Duhur mulai condongnya matahari dari pertengahan langit sampai apabila bayang-bayang suatu benda sama panjangnya dengan bendanya

Keagamaan berasal dari kata dasar agama. Pengertian agama dapat dilihat dari dua sudut, yaitu doktriner dan sosiologis. Secara doktriner, agama adalah suatu ajaran yang datang dari Tuhan yang berfungsi sebagai pembimbing kehidupan manusia agar mereka hidup bahagia di dunia dan di akhirat, secara doktrin agama adalah konsep bukan realita. Sedangkan agama secara sosiologi adalah perilaku manusia yang dijiwai oleh nilai-nilai keagamaan dan merupakan getaran batin yang dapat mengatur perilaku manusia baik hubungannya dengan Tuhan maupun sesama manusia, agama dalam perspektif ini merupakan pola hidup yang telah membudaya dalam batin manusia sehingga ajaran agama kemudian menjadi rujukan dari sikap dan orientasi hidup sehari.¹⁶

¹⁶Achmad Mubarak, *Al Irsyad An Nafsy Konseling Agama Teori dan Kasus*, h. 4.

Pembinaan berasal dari kata dasar bina. Bina berasal dari bahasa Arab yaitu “*bana*” yang berarti membina, membangun, mendirikan, dan membentuk. Kemudian mendapat awalan pe- dan akhiran -an sehingga menjadi kata pembinaan yang mempunyai arti usaha, tindakan, dan kegiatan yang dilakukan secara efektif untuk memperoleh hasil yang lebih baik.¹⁷ Pembinaan juga dapat berarti suatu kegiatan yang mempertahankan dan menyempurnakan apa yang telah ada sesuai dengan yang diharapkan.¹⁸

Pembinaan keagamaan merupakan tumpuan perhatian pertama dalam Islam. Hal ini dapat dilihat dari salah satu misi kerasulan Nabi Muhammad saw yang utama adalah untuk menyempurnakan akhlak yang mulia. Perhatian Islam yang demikian terhadap pembinaan akhlak dapat pula dilihat dari perhatian Islam terhadap pembinaan jiwa keagamaan masyarakat yang harus didahulukan daripada pembinaan fisik, dari jiwa yang baik inilah akan lahir perbuatan-perbuatan yang baik yang pada tahap selanjutnya akan mempermudah menghasilkan kebaikan dan kebahagiaan pada seluruh kehidupan manusia, lahir dan batin.¹⁹

Penelitian mengenai pembinaan keagamaan seseorang merupakan suatu ilmu yang meneliti pengaruh agama terhadap pembinaan sikap dan tingkah laku orang atau mekanisme yang bekerja dalam diri seseorang, karena cara berpikir, bersikap dan bertingkah laku tidak dapat dipisahkan dari keyakinannya, karena keyakinan itu

¹⁷Alwi Hasan dkk, *Kamus Besar Bahasa Indonesia* (Jakarta : Balai Pustaka, 2003), h. 152.

¹⁸Departemen Pendidikan Nasional, *Kamus Besar Bahasa Indonesia Pusat Bahasa*, h. 193.

¹⁹Muhammad Athiyah al-Abrasy, *Dasar-Dasar Pokok Pendidikan Islam* (Cet. II; Jakarta: Bulan Bintang, 1974), h. 15.

masuk dalam konstruksi kepribadiannya. Sikap keagamaan masyarakat merupakan suatu keadaan dalam diri yang mendorongnya untuk bertingkah laku sesuai dengan kadar ketaatannya terhadap agama. Hal ini menunjukkan bahwa pembinaan keagamaan menyangkut atau berhubungan erat dengan gejala kejiwaan.²⁰

Sehubungan dengan hal tersebut, ilmu kesehatan mental merupakan ilmu kesehatan jiwa yang membahas mengenai kehidupan rohani yang sehat, dengan memandang pribadi manusia sebagai satu totalitas psikofisik yang kompleks.²¹ Rumusan lain menyatakan bahwasannya kesehatan mental ialah suatu ilmu yang berpautan dengan kesejahteraan dan kebahagiaan manusia yang mencakup semua bidang hubungan manusia, baik hubungan dengan diri sendiri, hubungan dengan orang lain, hubungan dengan alam dan lingkungan, serta hubungan dengan Tuhan.²²

Masuknya aspek agama seperti keimanan dan ketakwaan kepada Tuhan membuat pengertian pembinaan keagamaan menjadi terasa luas. Hal tersebut mencakup semua aspek kehidupan manusia. Agama merupakan salah satu kebutuhan psikis manusia yang perlu dipenuhi oleh setiap orang yang menginginkan ketentraman dan kebahagiaan. Kebutuhan psikis manusia akan keimanan dan ketakwaan kepada Allah tidak akan terpenuhi kecuali dengan agama.²³

²⁰Zimbardo G, *Psikologi Agama*(Bandung: Grafindo Kamiran Wuryo, 1986), h. 223.

²¹A. F. Jaelani, *Penyucian Jiwa (Tazkiyat Al-Nafs) & Kesehatan Mental* (Cet. II; Jakarta: Amzah, 2001), h. 75.

²²Zakiah Daradjat, *Kesehatan Mental Peranannya dalam Pendidikan dan Pengajaran* (Jakarta: IAIN, 1984), h. 4.

²³Zakiah Daradjat, *Pendidikan Agama dalam Pembinaan Mental* (Jakarta: Bulan Bintang, 1982), h. 10-12.

Melihat masalah-masalah sosial yang terjadi dimasyarakat saat ini tidak terlepas dari semakin majunya ilmu, teknologi dan industri yang memberikan kemudahan dan kesenangan tersendiri bagi kehidupan. Tetapi tidak menutup kemungkinan bahwa itu semua sudah pasti dapat memberikan kesejahteraan dan kebahagiaan dalam diri seseorang.

Suatu kenyataan bahwa kesehatan seseorang berhubungan dengan berbagai segi kesejahteraan masyarakat seperti kemiskinan, pendidikan, pekerjaan dan lain sebagainya. Kemiskinan dapat membuat kesejahteraan masyarakat terganggu sehingga mengakibatkan timbulnya gangguan kesehatan mental dan keberagamaan pada seseorang.²⁴ Contoh lain yaitu minimnya pendidikan, bimbingan dan pengarahan terhadap masyarakat juga dapat membuat seseorang tidak mematuhi atau dalam hal ini melanggar norma-norma yang telah ditetapkan di masyarakat.

Demikian untuk mengatasi persoalan seperti itu, agama dapat membantu manusia mencapai kesejahteraan dan kebahagiaan di dunia dan di akhirat. Karena orang yang bersungguh-sungguh dalam membina dan mendidik akhlakunya dengan jalan agama, pasti Allah akan memberinya hidayah dan kemenangan. Sebab hakikat hidup itu adalah usaha atau jihad, seperti yang dimaksud dalam potongan ayat QS Ar-Ra'd/13: 11 berikut:

يُرُوا حَتَّىٰ بِقَوْمٍ مَا يُغَيِّرُ لَا إِلَهَ إِلَّا اللَّهُ إِنَّ اللَّهَ أَمْرٌ مِّنْ تَحْفَظُونَهُ، خَلْفَهُ، وَمِنْ يَدَيْهِ بَيْنَ مَنِّ مَعْقَبَتِهِ،
وَالِ مِنْ دُونِهِ، مِّنْ لَهُمْ وَمَالُهُ مَرْدَفًا لِّسُوءِ أَبْقَوْمٍ اللَّهُ أَرَادَ وَإِذَا بَأْسَ نَفْسِهِمْ مَا يُغَيِّرُ

²⁴A.F. Jaelani, *Penyucian Jiwa (Tazkiyat Al-Nafs) & Kesehatan Mental*, h. 78.

Terjemahnya:

Bagi manusia ada malaikat-malaikat yang selalu mengikutinya bergiliran, di muka dan di belakangnya, mereka menjaganya atas perintah Allah. Sesungguhnya Allah tidak merubah keadaan sesuatu kaum sehingga mereka merubah keadaan yang ada pada diri mereka sendiri. Dan apabila Allah menghendaki keburukan terhadap sesuatu kaum, maka tak ada yang dapat menolaknya; dan sekali-kali tak ada pelindung bagi mereka selain Dia.²⁵

QS Al-Ankabuut/29: 69

الْمُحْسِنِينَ لَمَعَ اللَّهُ وَإِنْ سُبَلْنَا لَنَهْدِيَهُمْ فَيَنَّا جَهْدُ وَأَوَّالِذِينَ

Terjemahnya:

Dan orang-orang yang berjihad untuk (mencari keridhaan) kami, benar-benar akan kami tunjukkan kepada mereka jalan-jalan kami. Dan Sesungguhnya Allah benar-benar beserta orang-orang yang berbuat baik.²⁶

Berdasarkan hal tersebut *riyadhat al-nafs* (pembinaan jiwa), *tahzib al-akhlak* (pendidikan akhlak), dan *mu'ajalat amradh al-qalb* (pengobatan jiwa) bertujuan agar manusia dapat bermusyahadat dengan Allah dan mendekatkan diri kepada-Nya secara terus menerus. Apabila hati sudah dekat dengan Allah niscaya terbukalah bagi manusia keagungan-Nya, cemerlanglah cahaya kebenaran dan lahirlah dalam hati manusia sifat kebaikan Allah. Inilah yang dinamakan *al-kasyf*, jiwa yang dapat menikmati kelezatan dan kebahagiaan yang tertinggi dalam berhubungan dengan Allah.²⁷

²⁵Kementerian Agama RI, *Al-Qur'an dan Terjemah-Nya*, h. 250.

²⁶Kementerian Agama RI, *Al-Qur'an dan Terjemah-Nya*, h. 404.

²⁷Kartini Kartono, *Hygiene Mental dan Kesehatan Mental dalam Islam* (Bandung: Mandar Maju, 1989), h. 4.

Perpaduan antara apa yang ada dalam diri manusia dan pengaruh eksternal akan melahirkan kondisi keagamaan yang berbeda-beda antara manusia satu dengan yang lainnya. Bila sesuatu yang sudah ada dalam jiwa itu bertemu dengan dunia eksternal positif, maka jiwa akan bertumbuh kembang menjadi jiwa yang positif, sehat dan kuat. Sebaliknya, bila kondisi positif itu tidak mendapat dukungan dari lingkungan, maka jiwa bertumbuh kembang tidak secara optimal, diantaranya berkembanglah apa yang disebut hawa nafsu atau syahwat dan karenanya akan lahir berbagai perbuatan negatif bahkan destruktif.²⁸

Alquran menggambarkan bahwa jika sikap keagamaan seseorang dijaga dari dorongan hawa nafsu atau dorongan syahwat, *nafs* akan meningkatkan kualitasnya. Hal tersebut sejalan dengan QS Al-Naziat/79: 40-41 berikut:

الْمَأْوَىٰ هِيَ الْجَنَّةُ فَإِنَّ الْهَوَىٰ عَنِ النَّفْسِ وَنَهَىٰ رَبِّهِ مَقَامَ خَافٍ مِّنْ وَأَمَّا

Terjemahnya:

“Dan adapun orang-orang yang takut kepada kebesaran Tuhannya dan menahan diri dari keinginan hawa nafsunya, maka Sesungguhnya syurgalah tempat tinggal(nya)”²⁹

Sebaliknya, jika jiwa dikotori perbuatan maksiat dan menjauhi kebajikan, maka jiwa akan menjadi rendah kualitasnya. Perbuatan maksiat dan jauh dari perbuatan baik akan menguatkan syahwat atau hawa nafsu seseorang. Seperti dalam QS Al-Syams/91: 9-10 berikut:

²⁸Fuad Nashori, *Potensi-Potensi Manusia* (Cet. I; Yogyakarta: Pustaka Pelajar, 2003), h. 105.

²⁹Kementerian Agama RI, *Al-Qur'an dan Terjemah-Nya*, h. 584.

زَكَّهَاهُمْ أَفْلَحَ قَدْ , دَسَّهَاهُمْ خَابَ وَقَدْ

Terjemahnya:

“Sungguh beruntung orang yang menyucikan (jiwa) itu, dan sungguh rugi orang yang mengotorinya”.³⁰

Adapun ulasandari ayat tersebut di atas, bahwasanya jiwa yang beruntung dan bahagia adalah jiwa yang maubersahaterus menyucikan diri. Kesucian jiwa ini harus teruskitarawat, jagadanpeliharadariperbuatan yang kotor (maksial). Tentunya dengan ketakwaan yang kualitasnya teruskitingkatkan. Sebaliknya, orang-orang yang membiarkan dirinya berbuat zalim dengan mengotori kejernihan jiwanya, kelak akan benar-benar merugi dan sangat menyesal.

Secara alamiah, sebagaimana diungkapkan M. Quraish Shihab setelah menafsirkan ayat *laha ma kasabat wa 'alaiha maktasabat*, jiwa manusia lebih mudah melakukan hal positif daripada melakukan hal yang negatif. Sebagaimana dalam menggerakkan tingkah laku dan segala prosesnya, diungkapkan dalam buku Fuad Nashori jiwa tidak bekerja secara langsung karena jiwa bukanlah alat, melainkan bekerja melalui jaringan sistem yang bersifat rohani. Sistem *nafs* di dalamnya terdapat subsistem yang bekerja sebagai alat yang memungkinkan manusia dapat memahami, berpikir, dan merasa.³¹

³⁰Kementerian Agama RI, *Al-Qur'an dan Terjemah-Nya*, h. 595.

³¹Fuad Nashori, *Potensi-Potensi Manusia*, h. 107.

Penulis berpendapat bahwa pembinaan keagamaan adalah suatu usaha atau kegiatan yang dilakukan untuk meningkatkan pengalaman atau pelaksanaan ajaran agama Islam agar mewujudkan kehidupan yang bahagia di dunia dan di akhirat.

2. Langkah-Langkah Pembinaan Keagamaan Masyarakat

Secara umum, pembinaan masyarakat dapat dilakukan dengan langkah-langkah berikut:

- a. Sosialisasi dan survey kelayakan bagi calon mitra Studi Kelayakan Mitra (SKM).
- b. Membentuk kelompok/ majelis bimbingan.
- c. Mengadakan pelatihan kelompok dengan materi dan fungsi kelompok, disiplin kelompok, administrasi keuangan, dan mental (agama, moral, keluarga/rumah tangga, pendidikan, kesehatan dan ekonomi).
- d. Mengadakan pendampingan dan penyuluhan disetiap kelompok.³²

Secara khusus, langkah-langkah yang di tempuh penyuluh agama Islam dalam membina keagamaan masyarakat yaitu:

- a. Membangun Hubungan

Langkah pertama yang harus dilakukan dalam pembinaan keagamaan adalah dengan membangun hubungan, karena klien dan penyuluh harus saling mengenal dan menjalin kedekatan emosional sebelum sampai pada pemecahan masalahnya. Tahapan ini, penyuluh harus meyakinkan bahwa ia dapat dipercaya dan kompeten dalam

³²Tim Pusat Studi Pancasila UGM, *Membangun Kedaulatan Bangsa Berdasarkan Nilai-Nilai Pancasila: Pemberdayaan Masyarakat Dalam Kawasan Terluar Terdepan dan Tertinggal* (Cet. I; Yogyakarta: Pusat Studi Pancasila Universitas Gadjadara, 2015), h. 155.

menangani masalah klien.³³ Membangun hubungan juga dapat dimanfaatkan penyuluh untuk menentukan sejauh mana klien mengetahui kebutuhannya dan harapan apa yang ingin dia capai. Demikian membangun hubungan dengan klien, penyuluh dapat melakukan perkenalan secara lisan, memperkenalkan diri secara sederhana yang tidak memberikan kesan bahwa penyuluh lebih tinggi statusnya daripada klien.

Pada tahap ini penyuluh membina hubungan baik dengan klien dengan cara menunjukkan perhatian, penerimaan, penghargaan, dan pemahaman empatik. Apabila klien sudah dekat dan percaya kepada penyuluh, klien akan bersedia membuka diri lebih jauh untuk mengemukakan masalah yang dihadapinya sehingga klien dengan suka rela mengikuti proses pembinaan sampai selesai.³⁴

b. Identifikasi dan penilaian masalah

Identifikasi adalah langkah untuk mengumpulkan data dari berbagai macam sumber yang berfungsi untuk mengetahui kasus beserta gejala-gejala yang nampak pada klien.³⁵ Apabila hubungan antara klien dan penyuluh telah berjalan baik, maka langkah selanjutnya adalah memulai mendiskusikan sasaran-sasaran spesifik dan tingkah laku seperti apa yang menjadi ukuran keberhasilan proses pembinaan. Hal yang penting pada langkah ini adalah keterampilan penyuluh dalam mengangkat isu atau masalah yang dihadapi klien. Pengungkapan masalah klien kemudian

³³ Namora Lumongga Lubis, *Memahami Dasar-Dasar Konseling dalam Teori dan Praktik* (Jakarta: Kencana, 2011), h. 83.

³⁴ Bimo Walgito, *Bimbingan dan Konseling (Studi dan Karir)* (Yogyakarta: Andi Offset, 2005), h. 187.

³⁵ Thohari Musnamar, *Dasar-Dasar Konseptual Bimbingan dan Konseling Islami*, h. 41.

diidentifikasi dan didiagnosa secara cermat. Untuk menyusun diagnosis, diperlukan wawancara terlebih dahulu. Namun seringkali klien tidak begitu jelas mengungkapkan masalahnya. Apabila ini terjadi, penyuluh harus membantu klien mendefinisikan masalahnya secara tepat agar tidak terjadi kekeliruan dalam diagnosa.³⁶Setelah itu langkah berikutnya adalah perencanaan *treatment*.

c. Perencanaan *Treatment*

Treatment yang akan diambil sudah tentu sesuai dengan diagnosis yang telah dibangun berdasarkan masalah yang dihadapi oleh klien. Perencanaan *treatment* ini, yang akan digunakan dalam memberikan terapi yaitu tentang perubahan perilaku, mendorong berpikir dalam menghadapi realita, penerapan cara belajar yang tepat dan lain sebagainya.

Bantuan atau terapi dapat diberikan melalui wawancara atau diskusi. Klien dan penyuluh saling bertukar ide melalui perbincangan. Tujuannya adalah menyelesaikan masalah yang dihadapi oleh klien. Pada fase ini, penyuluh juga mengadakan prediksi atau prognosis sekiranya *treatment* tersebut akan membawa hasil seperti yang diharapkan.³⁷

d. Memfasilitasi proses bimbingan

Langkah berikutnya adalah penyuluh mulai memikirkan alternatif pendekatan dan strategi yang akan digunakan agar sesuai dengan masalah yang

³⁶Namora Lumongga Lubis, *Memahami Dasar-Dasar Konseling dalam Teori dan Praktik*, h. 84.

³⁷Bimo Walgito, *Bimbingan dan Konseling (Studi dan Karir)*, h. 191.

dihadapi klien. Harus dipertimbangkan, bagaimana konsekuensi dari alternatif dan strategi tersebut. Jangan sampai pendekatan dan strategi yang digunakan bertentangan dengan nilai-nilai yang terdapat pada diri klien, karena akan menyebabkan klien otomatis menarik dirinya dan menolak terlibat dalam proses pembinaan.

Ada beberapa strategi yang dikemukakan oleh Willis dalam buku Namora Lumongga Lubis untuk mempertimbangkan proses bimbingan, yang pertama, mengomunikasikan nilai-nilai inti agar klien selalu jujur dan terbuka sehingga dapat mengali lebih dalam masalahnya. Kedua, menantang klien untuk mencari rencana dan strategi baru melalui berbagai alternatif. Hal ini akan membuatnya termotivasi untuk meningkatkan kualitas dirinya sendiri.³⁸

e. Evaluasi dan Terminasi

Pada fase ini, langkah yang diambil oleh penyuluh adalah untuk mengetahui efek dari terapi yang telah diberikan, hal-hal yang telah didiskusikan pada waktu proses pembinaa apakah sudah dilaksanakan atau belum. Evaluasi terhadap hasil pembinaan akan dilakukan secara keseluruhan, yang menjadi ukuran keberhasilan penyuluhan akan tampak pada kemajuan tingkah laku klien yang berkembang kearah yang lebih positif. Namun apabila sudah dilaksanakan, tetapi tidak mengenai sasaran

³⁸NamoraLumonggaLubis, *Memahami Dasar-Dasar Konseling dalam Teori dan Praktik*, h. 85.

atau tidak berhasil maka langkah-langkah yang telah diambil itu kiranya perlu direvisi untuk menentukan langkah-langkah yang baru.³⁹

Adanya pembinaan dari Kementerian Agama RI tersebut, dapat memberi peringatan dan mampu memerintahkan masyarakat untuk menjaga, memelihara kerukunan umat beragama serta ketentraman dan ketertiban kehidupan bermasyarakat dengan tidak melakukan perbuatan atau tindakan melawan hukum dalam rangka pengamanan dan pengawasan pelaksanaan keputusan bersama.⁴⁰ Lebih rinci penulis mengemukakan bahwa pembinaan keagamaan adalah suatu usaha yang dilakukan penyuluh demi mewujudkan masyarakat yang patuh terhadap aturan dan norma agama sesuai dengan syariat Islam agar senantiasa mempertahankan eksistensi manusia dihadapan Allah swt.

3. Metode Pembinaan Keagamaan Masyarakat

Metode berasal dari dua kata yaitu “*meta*” (melalui) dan “*hodos*” (jalan,cara). Metode pembinaan keagamaan di kalangan masyarakat mempunyai karakteristik tersendiri dengan ciri-ciri, sifat dan kondisi psikologis yang berbeda-beda. Metode pembinaandalam hal ini diartikan sebagai cara tertentu yang dilakukan oleh penyuluh (*da'i*) kepada masyarakat (*mad'u*) untuk mencapai suatu tujuan.⁴¹

Menurut Carl Gustav Jung yang dikutip oleh Rusmin Tumaggor dalam bukunya mengungkapkan: “*From my experience, no one my patient has been really*

³⁹Bimo Walgito, *Bimbingan Konseling* (Yogyakarta: CV. Andi Offset, 2010), h. 195.

⁴⁰Catur Wahyudi, *Marginalisasi dan Keberadaban Masyarakat* (Jakarta: Yayasan Pustaka Obor Indonesia, 2015), h. 70-72.

⁴¹M. Munir, *Metode Dakwah* (Jakarta: Kencana, 2006), h. 7.

health without regain to their religious outlooks” (Dari pengalaman saya, tidak seorang pun dari pasien saya yang dapat sembuh secara permanen tanpa mendekatkan mereka dengan nilai keberagamaan mereka).⁴²

Berkaitan dengan pembahasan di atas, Allah swt., memberikan petunjuk dalam QS An-Nahl/16:125 berikut:

عَلَّمَ هُورَيْكَ إِنَّا أَحْسَنُ هِيَ بِأَلَّتِي وَجَدَلَهُمُ الْحَسَنَةَ وَالْمَوْعِظَةَ بِالْحِكْمَةِ رَبِّكَ سَبِيلٍ إِلَى أَدْعُ
بِالْمُهْتَدِينَ أَعْلَمُ وَهُوَ سَبِيلُهُ عَنِ ضَلَّ بِمَنْ أ

Terjemahnya:

Serulah (manusia) kepada jalan Tuhan-mu dengan hikmah dan pelajaran yang baik dan bantahlah mereka dengan cara yang baik. Sesungguhnya Tuhanmu dialah yang lebih mengetahui tentang siapa yang tersesat dari jalan-Nya dan dialah yang lebih mengetahui orang-orang yang mendapat petunjuk.⁴³

Ayat tersebut di atas mengandung makna bahwa dalam melakukan pembinaan, penyuluh agama menggunakan tiga metode pembinaan keagamaan, yaitu:

a. *Al-Hikmah*

Al-Hikmah secara bahasa memiliki beberapa arti, diantaranya yaitu *al'adl* (keadilan), *al-haq* (kebenaran), *al-hilm* (ketabahan), *al-ilm* (pengetahuan) dan *an-nubuwah* (kenabian). *Al-hikmah* juga berarti mencapai kebenaran dengan ilmu dan akal. *Al-hikmah* termanifestasikan ke dalam empat hal yaitu kecakapan manajerial,

⁴²Rusmin Tumanggor, *Ilmu Jiwa Agama (The Psychology of Religion)* (Cet. I; Jakarta: Kencana, 2014), h. 121-122.

⁴³Kementerian Agama RI, *Al-Quran dan Terjemah-Nya*, h. 281.

kecermatan, kejernihan pikiran dan ketajaman pikiran.⁴⁴ Namundalam bahasa komunikasi, hikmah menyangkut apa yang disebut sebagai *frame of reference, field of reference and field of experience*, yaitu situasi yang memengaruhi sikap pihak yang disuluh.⁴⁵

Sebagaimana penjelasan tersebut, maka metode pembinaan *bil hikmah* adalah suatu metode penyampaian dakwah dengan cara yang bijaksana, memberikan contoh atau teladan yang baik, dengan *tarbiyah* (mendidik) dan taklim (mengajar), dakwah dengan kelemah-lembutan, dakwah dengan mengenal *maslahat* dan menolak *mafsadat*.⁴⁶

Metode *al-hikmah* akan mengubah pola pikir masyarakat agar mampu melaksanakan ajaran agama Islam atas kemauannya sendiri, tanpa ada paksaan, tekanan dan konflik.

b. *Al-Mu'idzah al-Hasanah*

Mu'idzah al-Hasanah yaitu salah satu metode pembinaan keagamaan dalam mengajak seseorang ke jalan Allah dengan memberikan nasehat secara lemah lembut agar *mad'u* mau berbuat baik. *Mu'idzah al-Hasanah* juga mengandung arti kata-kata yang masuk ke dalam kalbu dengan penuh kasih sayang dan kelemah lembut, karena kelemah lembut dalam menasehati seringkali dapat meluluhkan hati yang keras agar lebih mudah melakukan kebaikan dari pada ancaman. Demikian perlu

⁴⁴M. Munir, *Metode Dakwah*, h. 10.

⁴⁵Toto Tasmoro, *Komunikasi Dakwah* (Jakarta: Gaya Media Pratama, 1987), h. 37.

⁴⁶Mahmud Asy-Syafrowi, *Assalamualaikum Tebarkan Salam Damaikan Alam* (Yogyakarta: Mutiara Media), h. 140.

ditanamkan bahwa dalam pembinaan keagamaan masyarakat, penyuluh hendaknya memberikan nasehat menggunakan bahasa yang baik dan penjelasan-penjelasan yang mudah dipahami, sehingga pesan-pesan dakwah dapat diterima dengan baik.⁴⁷

c. *Al-Mujaddalah bi al-Lati Hiya Ahsan*

Secara etimologi kata *mujadalah* memiliki arti yang sama dengan *munaqasyah*(diskusi) dan *khashama* (perlawanan). Demikian dalam hal ini *mujadalah* diartikan dengan dialog interaktif dan partisipasif antara penyuluh agama dan masyarakat sebagai *mad'u*. Sebab, dengan *mujadalah* akan terjadi *take and give* (mengambil dan memberi) sehingga pembinaan akan terasa lebih dinamis dan fungsional.⁴⁸

Al-mujaddalah bi al-latihya ahsan artinya berbantahan dengan jalan yang sebaik-baiknya, dengan perkataan yang bisa menyadarkan hati, membangun jiwa dan menerangi akal pikiran, ini merupakan penolakan bagi orang yang enggan melakukan perdebatan dalam agama.

Demikian telah dijelaskan di atas bahwa cukup banyak metode yang dapat dilakukan dan dipraktekkan oleh para penyuluh agama, seperti ceramah, diskusi, nasihat dan panutan. Semuanya dapat diterapkan sesuai dengan kondisi yang dihadapi

⁴⁷ Samsul Munir Amin, *Sayyid Ulama Hijaz: Biografi Syaikh Nawawi al-Bantani* (Yogyakarta: Pustaka Pesantren, 2009), h. 109.

⁴⁸Moh. Ali Aziz, *Dakwah Pemberdayaan Masyarakat Digma Aksi Metodologi* (Yogyakarta: Pelangi Aksara, 2009), h. 14.

masyarakat, tetapi harus dipahami bahwa metode yang baik sekalipun tidak menjamin hasil yang baik secara otomatis, namun diperlukan waktu dalam prosesnya.

4. Tujuan Pembinaan Keagamaan Masyarakat

Manusia diciptakan di muka bumi agar manusia senantiasa beribadah kepada Allah swt., dengan mematuhi perintah-Nya dan menjauhi larangan-Nya. Hal ini sesuai dengan firman Allah dalam QS Az-Zariyat/51: 56:

لِيَعْبُدُونِ إِلَّا وَالْإِنْسَ الْجِنَّ خَلَقْتُ مَآ

Terjemahnya:

Dan Aku tidak menciptakan jin dan manusia melainkan agar mereka beribadah kepada-Ku.

Atas dasar ayat di atas, dapat diketahui tujuan pembinaan keagamaan yaitu merealisasikan manusia muslim yang beriman dan bertakwa, yang merujuk kepada penyerahan diri kepada-Nya dalam segala aspek hidup untuk mencari ridha Allah swt.

Lebih jelas, pembinaan keagamaan masyarakat mempunyai tujuan sebagai berikut:

- a. Meningkatkan pemahaman masyarakat terhadap agama sehingga mampu mengembangkan dirinya, sejalan dengan norma-norma agama dan mampu mengamalkannya dalam ilmu pengetahuan, teknologi dan budaya.
- b. Meningkatkan pengetahuan masyarakat dalam mengadakan hubungan timbal balik dengan lingkungan sosial, budaya dan alam semesta.

- c. Menyalurkan dan mengembangkan potensi masyarakat agar dapat menjadi manusia yang berkeaktivitas tinggi.
- d. Melatih sikap disiplin, jujur, percaya dan bertanggungjawab dalam melaksanakan tugasnya sebagai makhluk Allah.
- e. Menumbuhkembangkan akhlak islami yang mengintegrasikan hubungan dengan Allah, rasul, manusia, alam semesta bahkan diri sendiri.
- f. Mengembangkan sensitivitas masyarakat dalam melihat persoalan-persoalan sosial keagamaan, sehingga menjadi insan yang proaktif permasalahan sosial dan dakwah.
- g. Memberikan bimbingan, penyuluhan dan pelatihan pada masyarakat agar memiliki fisik dan mental yang sehat, bugar, kuat dan terampil.
- h. Memberikan peluang kepada masyarakat agar memiliki kemampuan komunikasi (*human relation*) dengan baik.
- i. Melatih kemampuan masyarakat untuk bekerja dengan sebaik-baiknya secara mandiri maupun kelompok.
- j. Menumbuhkembangkan kemampuan masyarakat untuk memecahkan masalah sehari-hari.

Berdasarkan penjelasan di atas, maka tujuan akhir dari pembinaan keagamaan masyarakat yaitu agar masyarakat dapat mewujudkan dirinya menjadi manusia seutuhnya, mencapai kebahagiaan hidup di dunia dan di akhirat berlandaskan pedoman Alquran dan As-Sunnah.

BAB III

METODE PENELITIAN

A. Jenis dan Lokasi Penelitian

1. Jenis Penelitian

Jenis penelitian yang digunakan penulis adalah penelitian deskriptif kualitatif yang sifatnya terbatas pada suatu masalah dan keadaan sebagaimana adanya, sehingga hanya merupakan penyingkapan fakta dalam arti penulis hanya memberikan gambaran realitas lapangan.¹ Penelitian ini adalah penelitian lapangan (*field research*), yakni menulis peristiwa-peristiwa yang ada dilapangan sebagaimana adanya. Berdasarkan masalah penelitian ini digolongkan sebagai penelitian deskriptif kualitatif yaitu penelitian ini menitik beratkan dan berupaya mendeskripsikan, menganalisis dan menginterpretasi apa yang diteliti melalui observasi, interview, pencatatan serta meneliti dokumentasi.²

Sifat dari jenis penelitian ini adalah penelitian terbuka yang berakhir dilakukan dalam jumlah relative kelompok kecil yang diwawancarai secara mendalam. Informan diminta untuk menjawab pertanyaan umum, menentukan persepsi, pendapat dan perasaan tentang gagasan atau topik yang dibahas untuk

¹Winarto Surahmat, *Pengantar Penelitian Ilmiah* (Bandung: Tarsito, 1989) h. 139

²Sukardi, *Metodologi Penelitian Kompetensi dan Prakteknya* (Cet. IV; Jakarta: Bumi Aksara, 2007), h. 14.

menentukan arah penelitian. Kualitas hasil temuan dari penelitian ini adalah tergantung pada kemampuan ,pengalaman, dan kesepakatan antara interview atau informan.

Berdasar pada pandangan di atas, maka penelitian kualitatif dalam tulisan ini dimaksudkan untuk menggali suatu fakta, lalu memberikan penjelasan terkait dengan berbagai realita yang ditemukan. Penulis langsung mengamati peristiwa _peristiwa di lapangan yang berhubungan langsung dengan peranan penyuluh agama Islam dalam meningkatkan salat berjamaah masyarakat di Desa Jojjolo Kecamatan Bulukumpa Kabupaten Bulukumba.

2. Lokasi Penelitian

Adapun lokasi penelitian ini bertempat di Desa Jojjolo Kecamatan Bulukumpa Kabupaten Bulukumba, Adapun yang menjadi dasar tempat/lokasi penelitian adalah karena penulis ingin mengetahui bimbingan penyuluhan Islam yang dilakukan oleh penyuluh agama dalam meningkatkan salat berjamaah masyarakat di Desa Jojjolo Kecamatan Bulukumpa Kabupaten Buluumba.

B. Pendekatan Penelitian

Pendekatan dalam penelitian ini diarahkan kepada pengungkapan pola pikir yang dipergunakan peneliti dalam menganalisis sarannya atau dalam ungkapan lain pendekatan ialah disiplin ilmu yang dijadikan acuan dalam menganalisis objek yang diteliti sesuai dengan logika ilmu itu. Pendekatan penelitian biasanya disesuaikan

dengan profesi peneliti namun tidak menutup kemungkinan peneliti menggunakan multi disiplinier.³

Pendekatan yang digunakan oleh peneliti sebagai berikut:

1. Pendekatan Bimbingan Penyuluhan Islam

Pendekatan bimbingan penyuluhan merupakan salah satu pendekatan yang mempelajari pemberian bantuan terhadap individu dalam menghindari atau mengatasi kesulitan-kesulitan agar dapat mencapai kesejahteraan dalam hidupnya. Pendekatan Bimbingan ini digunakan karena objek yang diteliti membutuhkan bantuan jasa ilmu tersebut untuk mengetahui kesulitan individu.⁴

2. Pendekatan Sosiologi

Pendekatan Sosiologi menggunakan logika_logika dan teori sosiologi baik teori klasik maupun modern untuk menggambarkan fenomena social keagamaan serta pengaruh suatu fenomena terhadap fenomena lain. Pendekatan sosiologi adalah suatu pendekatan yang mempelajari tatanan kehidupan bersama dalam masyarakat dan menyelidiki ikatan-ikatan antara manusia yang menguasai hidupnya.⁵ Pendekatan sosiologi dalam suatu pnenelitian angat dibutuhkan sebagai upaya untuk membaca gejala social yang sifatnya kecil. Pribadi hingga kepada hal-hal yang bersifat besar.

³Muliati Amin, *Dakwah Jamaah (Disertasi)* (Makassar, PPS. UIN Alauddin,2010), h. 129.

⁴Mufidah, *Psikologi Keluarga Islam Berwawasan Gender* (Malang: UIN-Malang Press, 2008), h. 55.

⁵ Bimo Walgito, *Bimbingan dan Penyuluhan di Sekolah*, Edisi IV (Cet. II; Yogyakarta: PT. Andi Offset, 1993), h. 2.

C. Sumber Data

Di dalam penelitian ini sumber data yang akan dipakai ada dua sumber yakni sumber data primer dan sumber data sekunder:

1. Sumber Data Primer

Sumber data primer adalah seluruh unsur penyuluh yang mesti diwawancarai secara mendalam, dalam penelitian ini yang menjadi informan kunci (*key informan*) adalah : Penyuluh agama Islam Muslihadi dan informan tambahan Imam Masjid inul Yaqin Eka Purnama dan Masyarakat di Desa Jojjolo.

2. Sumber Data Sekunder

Sumber data sekunder dalam penelitian ini yaitu buku, majalah, koran, internet, laporan, serta sumber data lain yang bisa dijadikan data pelengkap. Sumber data sekunder yang dimaksud terdiri dari studi kepustakaan yang memiliki relevansi dan menunjang penelitian, yang diperoleh untuk mendukung sumber data primer.

D. Metode Pengumpulan Data

Seorang peneliti harus melakukan kegiatan pengumpulan data. Kegiatan pengumpulan data merupakan prosedur yang sangat menentukan baik tidaknya suatu penelitian.⁶ Data yang dibutuhkan dalam penulisan skripsi secara umum terdiri dari data yang bersumber dari penelitian lapangan. Adapun metode pengumpulan data yang digunakan peneliti sebagai berikut:

⁶Rachmat Kriyantono, *Teknik Praktis Riset Komunikasi, dengan Kata Pengantar oleh Burhan Bungin*, Edisi Pertama (Cet. IV; Jakarta: Kencana, 2009), h. 93.

1. Observasi adalah metode pengamatan dan pencatatan yang sistematis terhadap gejala-gejala yang diteliti. Observasi dapat dilakukan secara langsung dan tidak langsung karena diperlukan ketelitian dan kecermatan dalam praktiknya sehingga membutuhkan sejumlah alat.⁷ Adapun yang akan diobservasi yakni interaksi antara Penyuluh Agama Islam dengan masyarakat.
2. Wawancara merupakan metode pengumpulan data dengan mengajukan pertanyaan secara langsung dan mendalam oleh pewawancara kepada informan, dan jawaban-jawaban informan dicatat atau direkam dengan alat perekam (*tape recorder*). Wawancara ini mengharuskan pewawancara membuat kerangka dan garis besar pokok-pokok yang ditanyakan pada narasumber dalam proses wawancara karena penyusunan pokok-pokok itu sebelum wawancara penting dilakukan.⁸
3. Dokumentasi adalah metode pengumpulan data dengan benda-benda tertulis seperti buku, majalah dokumentasi, peraturan-peraturan, notulen rapat, catatan harian dan sebagainya.⁹ Dokumentasi merupakan catatan peristiwa yang sudah berlalu. Dokumentasi dapat berbentuk tulisan, gambar, atau karya-karya monumental dari seseorang. Dokumen yang berbentuk tulisan misalnya catatan harian, sejarah kehidupan, cerita biografi, peraturan kebijakan,

⁷Dewi Sadiyah, *Metode Penelitian Dakwah* (Cet. I; Bandung: PT. Remaja Rosdakarya, 2015), h. 90.

⁸Irawan Suhartono, *Metode Penelitian Sosial* (Bandung: PT. Remaja Rosdakarya, 2002), h. 68.

⁹Sutrisno Hadi, *Metodologi Research* (Yogyakarta: UGM Perss, 1999), h. 72.

sedangkan yang dokumen yang berbentuk gambar misalnya foto, gambar hidup, sketsa, dan lain-lain.¹⁰

E. Instrumen Penelitian

Salah satu faktor penunjang keberhasilan dalam sebuah penelitian adalah instrument atau alat yang digunakan dalam pengumpulan data yakni mengumpulkan data agar kegiatan tersebut menjadi lebih sistematis dan mudah untuk mencari data yang akurat. Untuk pengumpulannya dibutuhkan beberapa alat untuk mendapat data yang dibutuhkan dalam sebuah penelitian. Oleh karena itu, instrumen yang digunakan dalam penelitian lapangan ini meliputi: daftar pertanyaan yang telah dipersiapkan sebagai pedoman wawancara, kamera, alat perekam, pulpen dan buku catatan.

F. Teknik Pengolahan dan Analisis Data

Teknik pengolahan data merupakan upaya untuk mengolah serta menata secara sistematis catatan hasil wawancara, observasi, dokumentasi untuk meningkatkan pemahaman penulis tentang kasus yang diteliti dan menjadikannya sebagai temuan bagi orang lain.¹¹

Analisis data merupakan suatu cara untuk mengolah data setelah diperoleh hasil penelitian, sehingga dapat diambil sebagai kesimpulan berdasarkan data yang faktual. Analisis data kualitatif adalah upaya yang dilakukan untuk, mengorganisasikan data menjadi satuan yang dapat dikelola mencari dan menemukan

¹⁰Lihat Sugiyono, *Memahami Penelitian Kualitatif* (Cet. IV; Bandung: CV. Alfabeta, 2008), h. 82.

¹¹Lexy J. Maleong, *Metodologi Penelitian Kualitatif* (Bandung: Remaja Rosdaya Karya, 1995), h. 246.

pola, menemukan apa yang penting dipelajari dan memutuskan apa yang dapat diceritakan pada orang lain.¹² Analisis data dalam sebuah penelitian sangat dibutuhkan bahkan merupakan bagian yang sangat menentukan dari beberapa langkah penelitian sebelumnya. Dalam penelitian kualitatif, analisis data harus seiring dengan pengumpulan fakta-fakta di lapangan, dengan demikian analisis data dapat dilakukan sepanjang proses penelitian. Sebaiknya pada saat menganalisis data peneliti juga harus kembali lagi ke lapangan untuk memperoleh data yang dianggap perlu dan mengolahnya kembali dengan menggunakan tehnik sebagai berikut:

1. Reduksi Data (*Data Reduction*)

Reduksi data yang dimaksud di sini adalah proses pemilihan, pemusatan perhatian untuk menyederhanakan, mengabstrakkan dan transformasi data “kasar” yang bersumber dari catatan yang tertulis di lapangan. Reduksi ini diharapkan menyederhanakan data yang telah diperoleh agar memberikan kemudahan dalam menyimpulkan hasil penelitian. Dengan kata lain, seluruh hasil penelitian dari lapangan yang telah dikumpulkan kembali dipilah untuk menentukan data mana yang tepat untuk digunakan.¹³

2. Penyajian Data (*Display Data*)

Penyajian data yang diolah dari lapangan terkait dengan seluruh permasalahan penelitian dipilih mana yang dibutuhkan dengan yang tidak, lalu

¹²Lexy J. Maleong, *Metodologi Penelitian Kualitatif*, h. 248.

¹³Sugiono, *Metodologi Penelitian Kuantitatif dan Kualitatif dan R&D* (Cet. VI; Bandung: Alfabeta, 2008), h. 247.

dikelompokkan kemudian diberikan batasan masalah. Dari penyajian data tersebut, maka diharapkan dapat member kejelasan dan mana data pendukung.¹⁴

3. Penarikan Kesimpulan (*Conclusion Drawing /Verification*)

Penarikan kesimpulan dan verifikasi, setiap kesimpulan awal yang dikemukakan masih bersifat sementara dan akan berubah bila ditemukan bukti-bukti yang kuat dan mendukung pada tahap pengumpulan data berikutnya.¹⁵

Penelitian kualitatif bersifat deskriptif dan cenderung menggunakan analisis yang mana proses dan makna (*perspektif subyek*) lebih ditonjolkan karena landasan teorinya dimanfaatkan sebagai pemandu agar fokus penelitian sesuai dengan fakta dilapangan. Landasan teori juga bermanfaat untuk memberikan gambaran umum tentang latar penelitian dan sebagai bahan pembahasan hasil penelitian.



¹⁴Sugiono, *Metodologi Penelitian Kuantitatif dan Kualitatif dan R&D*, h. 248.

¹⁵Sugiono, *Metodologi Penelitian Kuantitatif dan Kualitatif dan R&D*, h. 249.

BAB IV

HASIL PENELITIAN

A. *Gambaran Umum Desa Jojjolo Kecamatan Bulukumpa Kabupaten*

Bulukumba

1. Sejarah Desa Jojjolo

Sejarah terbentuknya Desa Jojjolo¹ mengalami beberapa perubahan nama daerah dan pimpinan. Pada tahun 1962 terbentuk pecahan Desa Lembang pecahan dari Desa Bonto Minasa yang terdiri dari 2 kepala kampung yaitu kampung lembang yang dijabat oleh puang Gia dan kampung tibona dijabat oleh Puang Husein Tenri, pada saat itu Kecamatan Bulukumpa terdiri dari 14 desa, pada Tahun 1965 terbentuk desa gaya baru dan diadakan penggabungan desa menjadi 9 desa, menjadi 9 desa, pada saat itu Desa Lembang digabung dengan desa jojjolo dan diberi nama Desa Bonto Minasa kemudian dilaksanakan pemelihan desa yang diikuti empat orang calon yaitu Ani Abdul Malik, Husni, Abd Malik dan Karaeng Tiro dan Hasil pemilihan saai itu terpilih Andi Abdul Malik yang diberi gelar Karaeng Makki dan selanjutnya digantikan oleh Abd Rahman

Tahu 1989 terjadi pemekaran dari Desa Bonto Minasa menjadi 4 desa yaitu :Desa Bonto Minasa, Desa Tibona, Desa Batulohe dan Desa Jojjolo yang pada saat itu dipimpin oleh Andi Tajuddin hingga akhirnya didefenitfkan pada tahun 1993, wilayah Desa Jojjolo dibagi menjadi 8 (delapan) dusun.

¹ Sannuang (74) *Wawancara* Desa Jojjolo artinya petunjuk (*jojjo*) dalam bahasa konjo Bulukumba

2. Kondisi Geografis dan Demografi

Demografi adalah studi ilmiah tentang penduduk, terutama tentang jumlah, struktur dan perkembangannya. Berdasarkan data profil desa, jumlah penduduk Desa Jojjolo adalah 4.700 jiwa dengan komposisi tersaji dalam tabel berikut :

Tabel 1.
Demografi Desa Jojjolo

NO	Nama Dusun	Jumlah KK	Laki-Laki	Perempuan	Jumlah	Ke t
1.	Bonto Kamase	194	341	342	683	
2.	Mallebbang	109	205	214	419	
3.	Lajae	164	309	320	629	
4.	Balumbung	210	367	376	743	
5.	Kalakae	185	322	358	680	
6.	Bippajeng	186	315	327	642	
7.	Lembang	154	265	267	532	
8.	Batu Nilamung	113	211	161	372	
	Jumlah	1315	2335	2365	4700	

Sumber : *Profil Desa Jojjolo*

Tabel 2.2. Jumlah Penduduk Berdasarkan Kelompok Umur dan jenis Kelamin

KELOMPOK UMUR	LAKI-LAKI	PEREMPUAN	JUMLAH
0 – 5 th	108	109	217
6 - 10 th	157	163	320
11 – 20 th	394	398	792
21 – 30 th	373	373	746
31 – 40 th	318	315	633

41 – 50 th	395	396	791
51 – 60 th	298	310	608
61 th keatas	292	301	593
TOTAL	2335	2365	4.700

Sumber : Profil Desa Jojjolo

2.1.3. Keadaan Sosial

Adanya fasilitas pendidikan yang memadai serta pemahaman masyarakat tentang pentingnya menempuh pendidikan formal maupun non formal mempengaruhi peningkatan taraf pendidikan. Agama, kebudayaan, adat istiadat dan kebiasaan yang ada juga beragam. Secara detail, keadaan sosial penduduk Desa Jojjolo tersaji dalam tabel berikut:

Tabel 2.3. Keadaan Sosial Desa Jojjolo

No.	Uraian	Jumlah	Satuan	Keterangan
A.	Tingkat Pendidikan			
	1. Belum sekolah	178	Jiwa	
	2. SD / sederajat	2.777	Jiwa	
	3. SMP / sederajat	1.651	Jiwa	
	4. SMA / sederajat	131	Jiwa	
	5. Diploma / Sarjana	60	Jiwa	

No.	Uraian	Jumlah	Satuan	Keterangan
B.	Agama			
1.	Islam	4.700	Jiwa	Laki laki = 2.335 jiwa
2.	Kristen Katolik	0	Jiwa	Perempuan = 2.365 jiwa
3.	Kristen Protestan	0	Jiwa	
4.	Hindu	0	Jiwa	
5.	Budha	0	Jiwa	
6.	Konghucu	0	Jiwa	

Sumber : Profil Desa Jojjolo

.1.4. Keadaan Ekonomi

Wilayah Desa Jojjolo memiliki berbagai potensi yang baik. Potensi tersebut dapat meningkatkan taraf perekonomian dan pendapatan masyarakat. Disamping itu, lokasi yang jauh dengan Ibukota Kabupaten dan pusat kegiatan perekonomian, memberikan peluang kehidupan yang lebih maju dalam sektor formal maupun non formal. Tabel berikut menyajikan data keadaan ekonomi penduduk Desa Jojjolo.

Tabel 2.4. Keadaan Ekonomi Penduduk Desa Jojjolo

No.	Uraian	Jumlah	Satuan (KK)	Keterangan
A	Kesejahteraan Sosial			
	1. Keluarga Prasejahtera		KK	
	2. Keluarga Prasejahtera 1		KK	
	3. Keluarga Prasejahtera 2		KK	
	4. Keluarga Prasejahtera 3		KK	
	5. Keluarga Prasejahtera 3 plus		KK	
B	Mata Pencaharian			
	1. Buruh Tani		jiwa	
	2. Petani		Jiwa	
	3. Pedagang		Jiwa	
	4. Tukang Kayu		Jiwa	
	5. Tukang Batu		Jiwa	
	6. Penjahit		Jiwa	

No.	Uraian	Jumlah	Satuan	Keterangan
-----	--------	--------	--------	------------

7. PNS		Jiwa	
8. TNI/Polri		Jiwa	
9. Pengrajin		Jiwa	
10. Industri kecil		Jiwa	
11. Buruh Industri		Jiwa	
12. Kontraktor		Jiwa	
13. Supir		Jiwa	
14. Montir / mekanik		Jiwa	
15. Guru Swasta		Jiwa	
16. TNI		Jiwa	
17. Arsitektur		Jiwa	
18.dll			

Sumber : Profil Desa Jojjolo

2.1.5. Sarana Prasarana dan Infrastruktur

Sebagai desa yang berkembang, di Desa Jojjolo terdapat hasil pembangunan sarana dan prasarana seperti tersaji dalam tabel berikut.

Tabel 2.5. Sarana dan Prasarana Desa

No.	Sarana / Prasarana	Jumlah	Satuan	Keterangan
1.	Balai Desa	0	unit	
2.	Kantor Desa	1	unit	
3.	Polindes	1	unit	
4.	Masjid	13	unit	
5.	Musholla	2	unit	
6.	Gereja	0	unit	

7.	Tempat Pemakaman Umum	8	titik	
8.	Pos Kamling	8	unit	Setiap Dusun

No.	Sarana / Prasarana	Jumlah	Satuan	Keterangan
9.	TK / PAUD	6	unit	
10.	SD / sederajat	4	unit	
11.	SMP / sederajat	1	unit	
12.	TPA	2	unit	
13.	PUSTU	1	unit	
14.	Posyandu	8	Unit	
15.	Jalan Hotmix			
16.	Jalan Aspal Penetrasi	5	KM	
17.	Jalan Sirtu / Koral	13	KM	
18.	Jalan Rabat Beton	4	KM	
19.	Jalan Tanah	7,5	KM	

Sumber : Profil Desa Jojjolo

2.2. Pemerintahan Desa

2.2.1. Pembagian Wilayah Desa

Wilayah Desa Jojjolo dibagi menjadi 8 (Delapan) Dusun. Setiap dusun dipimpin oleh Kepala Dusun sebagai delegasi dari Kepala Desa di dusun tersebut. Pusat Desa Jojjolo terletak di Dusun Lajae. Pembagian wilayah Desa Jojjolo tersaji dalam tabel berikut.

Tabel 2.6. Pembagian Wilayah Desa Jojjolo

Nama Dusun	Jumlah RT	Jumlah RK
Bonto Kamase	2	1
Mallebbang	2	1
Bippajeng	2	1

Lajae	2	1
Balumbang	2	1
Kalakae	2	1
Lembang	2	1
Batu Nilamung	2	1
Jumlah	16	8

Sumber : Profil Desa Jojjolo

2.2.2. Struktur Organisasi Pemerintah Desa

Struktur organisasi pemerintah Desa Jojjolo menganut sistem kelembagaan pemerintahan desa dengan pola minimal sebagaimana tersaji dalam gambar berikut.

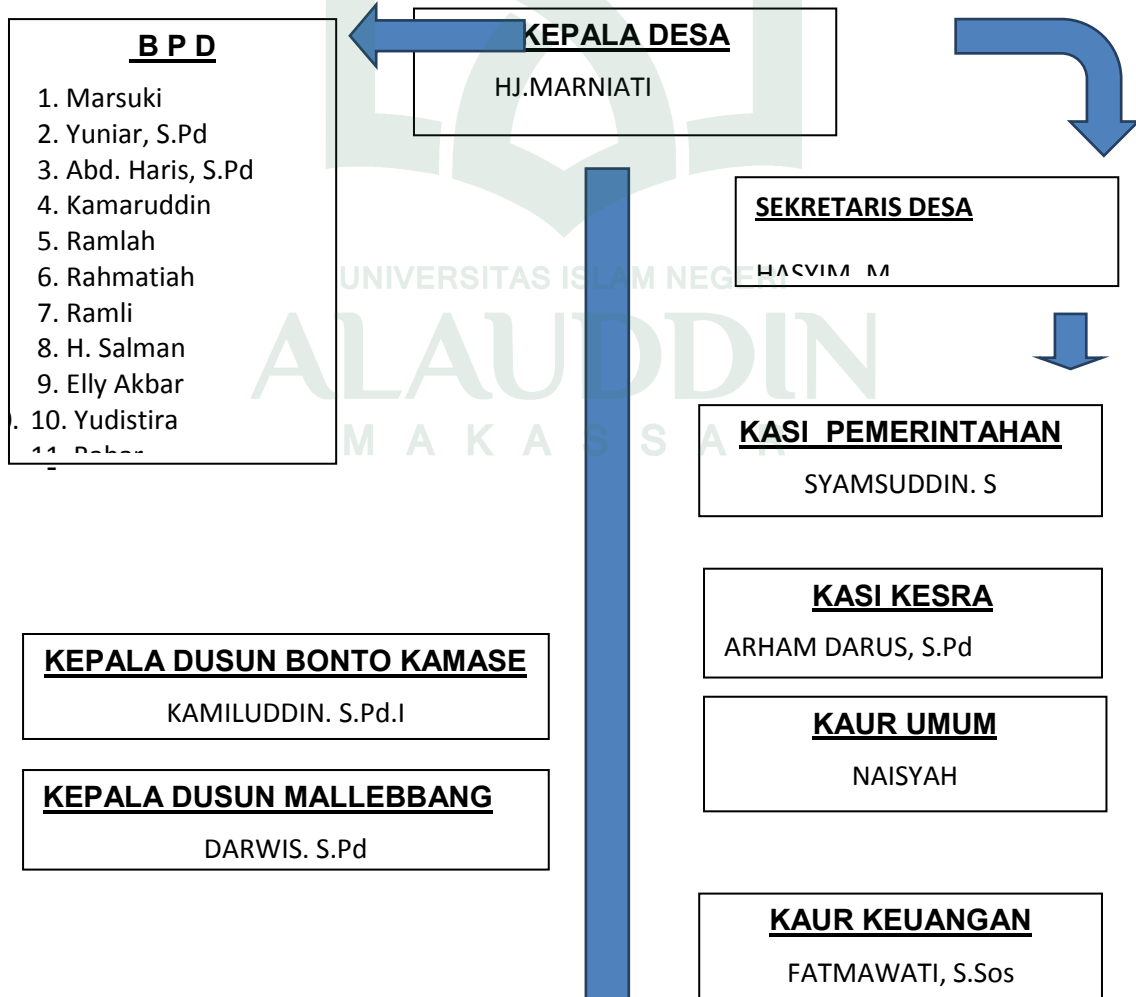

KEPALA DUSUN LAJAE

KASMAN

KEPALA DUSUN BALUMBUNG

BAHARUDDIN MUH ALI

KEPALA DUSUN KALAKAE

MUH. NASIR

KEPALA DUSUN BIPPAJENG

KASMAN

KEPALA DUSUN LEMBANG

JUSDIANTO

KEPALA DUSUN BATU NILAMUNG

MUH. YAKUB

B. Upaya Penyuluh Agama Islam dalam Meningkatkan Salat Berjamaah Masyarakat di Desa Jojjolo Kecamatan Bulukumpa Kabupaten Bulukumba.

Penyuluh agama adalah juru penerang ,peyampai pesan bagi masyarakat mengenai prinsip- prinsi dan etika nilai keberagaman yang baik disamping itu penyuluh agama juga merupakan ujung tombak Kementrian Agama dalam pelaksanaan tugas membimbing umat Islam dalam mencapai kehidupan yang bermutu dan sejahtera lahir bathin.

Penyuluh agama Islam berperan sebagai pemimpin masyarakat sebagai imam dalam maslah agama dan masalah kemasyarakatan dalam rangka menyukseskan program pemerintah. Dengan kemepimpinanya penyuluh agama tidak hanya memberikan penerangan dalam bentuk ucapan atau kata-kata akan tetapi bersama-sama mengamalkan dan melaksanakan apa yang diannjurkan. Keteladanaan ini ditanamkan dalam kegiatan sehari-hari sehingga masyarakat dengan penuh kesadaran dan keikhlasan mengikuti petunjuk dan ajakan pemimpinnya.

Penyuluh agama Islam memberikan bantuan kepada seseorang atau sekelompok orang yang sedang mengalami kesulitan lahir bathi dalam menjalankan tugas-tugasnya dengan pendekatan agama yakni dengan membangkitkan kekuatan getaran bumi(imam) yang ada pada dirinya untuk mendorongnya dalam beragama. Penyuluhan merupakan bantuan yang sangat mambantu untuk meningkatkan iman dan taqwa

Adapun penyuluhan yang dilakukan penuluh agama Islam dalam meningkatkan salat berjamaah masyarakat Desa Jojjolo

1. Bimbingan dan Penyuluhan Islam dalam bentuk lisan (ceramah)

Bimbingan penyuluhan dalam bentuk lisan maksudnya memberikan penyuluhan kepada masyarakat dengan cara langsung berupa nasehat, arahan tentang bagaimana pentingnya salat berjamaah ,pembinaan pelaksanaan ibada seperti mengaji dan salat berjamaah hal ini penting karena merupakan tahap awal untuk membentuk kesadaran masyarakat dalam pelaksanaan salat berjamaah.

Mahmuddin warga Desa Jojjolo mengatakan bahwa seagian masyarakat di Desa Jojjolo adalah orangnya acuh tak acuh dan memetingkan diri sendiri yang dimana peran penyuluh agama sangat diharapkan untuk memberikan penyuluhan agama. Pentingnya akhlakul karimah dalam kehidupan ini tidak hanya terbatas pada perorangan saja ,melainkan penting untuk masyarakat umum secara keseluruhan dan diri sendiri.

Muslihadi, Penyuluh agama mengatakan bahwa bimbingan dan penyuluhan Islam yang dilakukan penyuluh dapat dibagi menjadi 2 bentuk yaitu pertama bentuk lisan dengan memberikan penyuluhan tentang pengalaman salat, teguran langsung dan lain-lain sebagainya.

Kedua adalah Keteladanan yaitu mempraktekan dan memperlihatkan kepada masyarakat yang baik dan tidak baik untuk dilakukan serta ibadah yang seharusnya ditinggalkan.

2. Bimbingan dan penyuluhan dalam bentuk praktek

Bimbingan dan penyuluhan dalam bentuk praktek adalah dengan cara memberikan contoh tauladan bagi masyarakat di Desa Jojjolo. Bimbingan dalam bentuk praktek ini mempunyai pengaruh besar terhadap masyarakat terkhususnya untuk masyarakat di Desa Jojjolo yang alas melaksanakan salat berjamaah. Penyuluh agama Islam harus mengenal dan memahami masyarakat secara mendalam agar dapat mendidik dan membimbing dan mengarahkan menuju jalan yang benar dan diridhoi Allah swt.

Penyuluh agama sebagai endidik emiliki peran yang penting dalam mebina jiwa keagamaan. Nilai-nilai yang bersumberkan dengan ajaran-ajaran Islam harus diberikan, ditanamkan, dan dikembangkan terhadap masyarakat. Akhlak yang perlu ditanamkan seperti ketataan ibadah, berperilaku baik, saling menghargai dan menolong sehingga akhirnya akan berdampak positif bagi kehidupan mental dan spritualnya, dengan adanya bentuk praktek dapat menumbuhkan kehidupan keberagaaan masyarakat yang sebelumnya kurang memahami dapat mengaplikasikan dalam kehidupan sehari-harinya.

3 Memberikan Bimbingan Keagamaan.

Memberikan bimbingan keagamaan dilakukan penyuluh agama Islam diberikan kepada masyarakat yang tidak rutin menjalankan sala berjamaah dimasjid dengan cara mengunjungi rumah warga pelaksanaanya dilakukan penyuluh dalam setiap 2 kali sebulan.

Muhammad Usuf, Penyuluh agama Islam mengungkapkan dalam wawancaranya bahwa memberikan bimbingan keagamaan pada masyarakat agar dapat memahami dan mengetahui nikmatnya dan faedah dari pelaksanaan salat berjamaah, dengan adanya bimbingan keagamaan yang dilakukan penyuluh agama kepada masyarakat itu sendiri. Rosmawati mengungkapkan bahwa dengan adanya pemberian keagamaan seperti itu maka masyarakat yang tidak melaksanakan salat berjamaah dapat mengikuti dan mengaktualisasikan untuk memberikan perubahan yang baik dan positif dalam kehidupan sehari-harinya. Adapun jadwal penyuluh agama sebagai berikut.

Table 6.

**Jadwal Penyuluh Agama di Desa Jojjolo Kecamatan Bulukumpa
Kabupaten Bulukumba Tahun 2017**

Hari	Materi	Penyuluh
Senin	Pentingnya salat berjamaah	Muslihadi
Selasa	Bertawakkal kepada Allah	Muslihadi

Sumber data: Papan Profil Kantor KUA Tahun 2017

C. Faktor Pendukung dan Penghambat dalam Meningkatkan Salat Berjamaah Masyarakat Di Desa Jojjolo Kecamatan Bulukumpa Kabupaten Bulukumba

1. Faktor Pendukung

a. Tersedianya Prasarana

Desa Jojjolo terdapat 3 masjid selain itu terdapat 2 majelis taqlim . Dengan adanya prasarana tersebut maka tersedia pula ruang dan tempat bagi penyuluh untuk melakukan penyuluhan dan upaya-upaya yang telah direncanakan serta yang telah diterapkan.

Table 7.

Jumlah Masjid, Mushollah, Majelis Taqlim Tahun 2017

No	Nama	Prasarana	Jumlah
1	Ainul Yaqin, Nurul Akbar, Tauhidul Islam	Masjid	3
2	Nurul Jannah, Al-ikhlas	Musholla	2
3	Baburahman, Jabal Nur	Majelis Taqlim	2

Sumber Data;Papan Struktur Desa Jojjolo Tahun 2017

b. Adanya Tokoh Agama Memberikan Bimbingan Keagamaan kepada Masyarakat

Salah satu fakta sosial yang sering kita temui dalam kehidupan masyarakat adalah banyaknya masyarakat yang kurang mengetahui dan mempelajari agama yang ia ketahui hanyalah pengetahuan agama yang diberikan atau dijelaskan leluhurnya atau orang tuanya. Desa Jojjolo yang dimana tempat penelitian penulis merupakan desa yang terdapat banyak tokoh agama (*Jundullah*)

2. Faktor Penghambat

1. Kurangnya Penyuluh agama

Syahrul Affandi sebagai penyuluh agama yang bertugas di Desa Jojjolo mengatakan bahwa kurangnya penyuluh agama Islam yang ada di Kecamatan Bulukumpa menyebabkan masyarakat terkendala dengan kegiatan bimbingan dan kegiatan-kegiatan lain yang mampu menopang pengetahuan keagamaan masyarakat

Muslihadi menambahkan bahwa penyuluh agama merupakan hal yang penting dalam pemberian bantuan atau bimbingan kepada masyarakat agar sekiranya masyarakat dapat mengetahui manfaat dan keutamaan dari salat berjamaah itu sendiri.

Table 8.

Daftar Nama, Jabatan, dan Jumlah Penyuluh Agama Tahun 2017

No	Nama	Jabatan	Jumlah
1	Muslihadi Muh Yusuf	PNS	2
2	Syahrul Affandi Mansur	HONORER	2

Sumber Data :Papan Profil Desa Jojjolo Tahun 2017

b. Kurangnya Pengetahuan tentang Islam

Realitas keberagaman masyarakat di Desa Jojjolo dapat dilihat dari kurangnya kesadaran masyarakat melaksanakan salat berjamaah dan salat fardu yang tidak tepat waktu. Faktor penyebabnya adalah kurangnya pemahaman masyarakat tentang ajaran Islam. Rosmawati menambahkan bahwa kurangnya masyarakat yang salat berjamaah dimasjid karena kurangnya pemahaman tentang keutamaan salat berjamaah dan menyebabkan mereka tidak semangat dalam melaksanakan salat berjamaah dan mereka tidak paham bahwa salat berjamaah mendapatkan pahala dua kali lipatnya dibandingkan salat dirumah. Eka Purnama menambahkan selain dari kurangnya pengetahuan tentang ajaran Islam dan agama faktor lainnya adalah kurangnya kegiatan keagamaan seperti pengajian rutin dan barisanji.

c. Faktor lingkungan Masyarakat

Masyarakat dalam pengertian yang sederhana adalah sekumpulan manusia(individu) dan kelompok yang diikat oleh kesatuan Negara, kebudayaan dan agama. Masyarakat Islam yaitu masyarakat yang dibedakan dari masyarakat-masyarakat lainnya dengan aturan khasnya yaitu undang-undang yang berdasarkan pada Al-quran dan Al-hadist yang individunya sama-sama berada dalam satu kaidah. Pengaruh lingkungan juga mempunyai peranan penting dan besar terhadap kesadaran masyarakat dalam pelaksanaan salat berjamaah. Lingkungan masyarakat yang mempunyai kebiasaan buruk akan memberikan pengaruh yang buruk pula kepada masyarakat begitupun sebaliknya, sedangkan masyarakat yang ada di Desa Jojjolo masih mempunyai kebiasaan buruk seperti minum tua, berjudi ayam, yang lebih mementingkan urusan dunia dan materialistis dan jauh dari agama.

Asriadi menambahkan bahwa masyarakat yang tinggal diligkungan yang tidak kondusif sseperti lingkungan yang sebagian penduduknya kurang melaksanakan salat berjamaah dimasjid maka akan berpengaruh kepada masyarakat yang ada disekitarnya

Melihat hal demikian perlu adanya suatuusaha dan upaya untuk menjadikan masyarakat Islami yang mengamalkan dan menerapkan ajaran Islam dan yang palig berperan dalam merubah dan manyadarkan masyarakat dalam melaksanakan salat berjamaah adalah penyuluh agama Islam, karena penyuluh agama Islam telah diberi amanah untuk menyadarkan dan membimbing manusia kepada ajaran Allah swt.

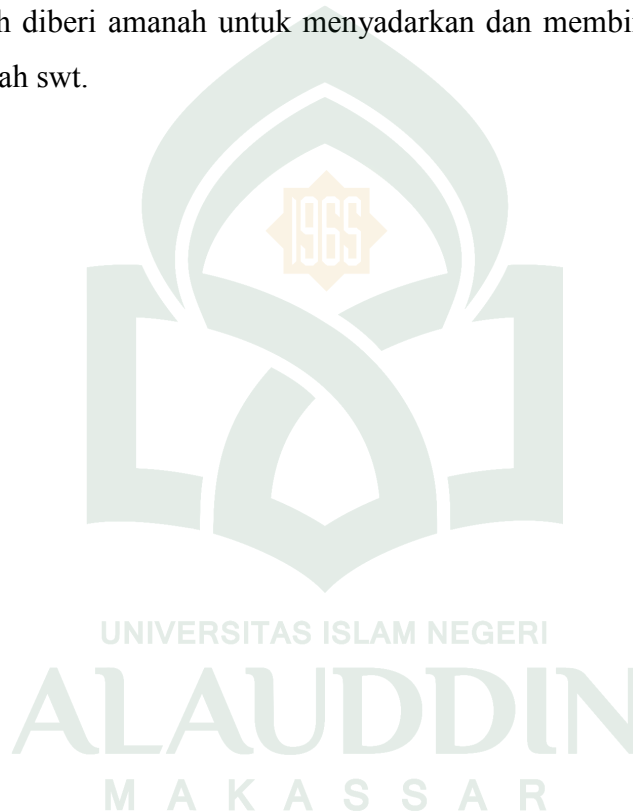

BAB V

PENUTUP

A. Kesimpulan

Berdasarkan penelitian yang selama ini penulis lakukan, maka penulis dapat mengambil beberapa kesimpulan :

1. Upaya penyuluh agama Islam dalam meningkatkan salat berjamaah masyarakat di Desa Jojjolo Kecamatan Bulukumpa Kabupaten Bulukumba yaitu:
 - a. Bimbingan penyuluhan dalam bentuk lisan maksudnya memberikan penyuluhan kepada masyarakat secara langsung berupa nasehat atau arahan tentang bagaimana pentingnya salat berjamaah.
 - b. Bimbingan dalam bentuk praktek ini mempunyai pengaruh yang besar terhadap masyarakat khususnya masyarakat di Desa Jojjolo yang malas dalam melaksanakan salat berjamaah.
 - c. Memberikan bimbingan keagamaan dilakukan oleh penyuluh agama Islam untuk diberikan kepada masyarakat yang tidak rutin melaksanakan salat berjamaah.
2. Faktor pendukung dan penghambat dalam meningkatkan salat berjamaah masyarakat di Desa Jojjolo Kecamatan Bulukumpa Kabupaten Bulukumba yaitu :

1. Faktor Pendukung

- a. Tersedianya prasarana di Desa joggolo maka tersedia pula ruang dan tempat penyuluh agama untuk melakukan penyuluhan agama yang telah direncanakan serta yang telah di terapkan.
- b. Tokoh agama memberikan arahan atau pengetahuan agama kepada masyarakat seperti yang kita temui dalam kehidupan bermasyarakat adalah banyaknya masyarakat yang hanya mengetahui dan mempelajari agama dari leluhurnya atau orang tuanya.

2. Faktor Penghambat

- a. Kurangnya penyuluh agama yang menyebabkan masyarakat terkendala dengan kegiatan bimbingan dan kegiatan yang lain yang mampu menopang pengetahuan agama.
- b. Kurangnya pemahaman masyarakat tentang ajaran Islam yang menyebabkan masyarakat kurang mengetahui arti dan makna salat berjamaah
- c. Faktor lingkungan masyarakat pengaruh lingkungan mempunyai peranan besar terhadap kesadaran masyarakat dalam hal melaksanakan salat berjamaah. Lingkungan masyarakat yang memiliki kebiasaan buruk akan memberikan pengaruh buruk pula dan begitupun sebaliknya.

B. *Impilkasi Penelitian*

1. Dengan adanya upaya penyuluh agama dalam meningkat salat berjamaah diharapkan dapat memberikan penambahan keagamaan kepada masyarakat yang masih kurang mengetahui tentang pelaksanaan salat berjamaah.
2. Dengan adanya skripsi ini diharapkan pemerintah khususnya penyuluh agama Islam agar lebih meningkatkan bimbingan keagamaan kepada masyarakat dan menambah penyuluh agama yang bertugas di setiap desa.



DAFTAR PUSTAKA

- Ahmadi Abu dan Rohani Ahmad, *Bimbingan dan Konseling di Sekolah* (Jakarta: Rineka Cipta)
- Akhyar SaifulLubis, *Konseling Islami*, (Cet. 1, Surabaya: Rajawali Pers, 1999)
- AmtiThohari, *Dasar-Dasar Konseptual Bimbingan*, (Cet. 2, Jakarta: Rajawali Pers, 1998)
- Arifin, *Bimbingan dan Penyuluhan Agama di Sekolah dan di luar Sekolah* (Cet. I Bulan Bintang Jakarta, 1976)
- Azwar Sifuddin, *Metodologi Penelitian* (Yogyakarta: Pustaka Pelajar, 1998), h. 91.
- Kementrian Agama RI, *Al-Qur'an dan Terjemahannya*(Semarang Toha Putra, 1989)
- Fajar Abdullah, *Peradaban Manusia*(Cet. 1, Jakarta: Rajawali Pers, 1991)
- Hiltner Seward *Pastoral Counseling*, (Jakarta: Rineka Cipta, 1993)
- Kartono Kartini, *Kenakalan Remaja* (Cet. 11; Rajawali Pers, Depok, 2013)
- Ketut Dewa Sukardi, *Bimbingan dan Penyuluhan Belajar di Sekolah*(Jakarta: Usaha Nasional, 1983)
- M sc.Ed Prayitno, *Dasar-dasar Bimbingan konseling*, (Cet. 2, Jakarta: PT Remaja Rosdakarya, 2005)
- Mappiare Andi, *Pengantar Konseling dan Psikoterapi* (Jakarta: PT. Raja Gravindo Persada, 1996)

- Mappiare Andi, *Konseling dan Terapi Berbicara* (Cet.1; PT Raja Grafindo Persada, 2006)
- Elfi Mu'awanah, *Bimbingan Konseling Islami*
- Moleong Lexy J., *Metodologi Penelitian Kualitatif*
- Msc, E. & Erman Amt, *Dasar-dasar Bimbingan dan Konseling* (Cet. 1: Jakarta: Rineka Cipta, 1000)
- Mufidah, *Psikologi Keluarga Islam Berwawasan Gender* (Malang: UIN-Malang Press, 2008)
- Musnamar Thohari, *Dasar-Dasar Konseptual Bimbingan dan Konseling Islami*
- Ngamah Amin dalam penelitiannya *Peranan Bimbingan disekolah dalam pengembangan kesadaran beragama siswa SLTP Muhammadiyah Yogyakarta* (Yogyakarta, 2006)
- Prayitno dan Amti Erman, *Dasar-Dasar Bimbingan dan Konseling* (Jakarta: PT Rineka Cipta, 2004)
- Rifa Hidayah, *Bimbingan Konseling Islam* (Cet. I; Sinar Grafika Offset, 2009)
- Ruslan Rosady, *Metode Penelitian Public Relations dan Komunikasi* (Cet. IV; Jakarta: PT Raja Grafindo Persada, 2008)
- Saeful Asep Muhtadi dan Agus Ahmadi Safei, *Metode Penelitian Dakwah* (Cet. I; Malang: Pustaka Pelajar, 2003)

Moh. Surya, *Konsep Bimbingan dan Konseling Islam Dalam Remaja* (Jakarta: Rineka Cipta, 1998)

Shadily Hasan, *Sosiologi untuk Masyarakat Indonesia* (Cet. IX; Jakarta: Bina Aksara, 1983)

Sugiyono, *Metode Penelitian Kualitatif* (Jakarta: IKAPI, 2009)

Syaodih Nana Sukmadinata, *Metode Penelitian Pendidikan*

Usman Husain dan Purnomo Setiady Akbar, *Metodology Penelitian Sosial* (Cet. IV; Jakarta: PT. Bumi Aksara, 2001)

W.A Gerungan, *Psikologi Sosial* (Cet. II; Bandung: PT. Refika Aditama, 2009)

Walgito Bimo, *Bimbingan dan Penyuluhan di Sekolah*(Yogyakarta: Andi Offset, 1989)

Winkel W.S., *Bimbingan dan Konseling Di Sekolah Menengah* (Jakarta: PT. Grasindo, 1990)

Kementrian Agama RI. *Al-Quran dan Terjemahannya*, 281

Hadari Nawawi. *Pendidikan Dalam Islam*. (Surabaya: Al-Ikhlash, 1993)

Anugrah (33 tahun), guru BK/BP dan pembina SMAN 12 bulukumba, *Wawancara, Bulukumba, 6 januari 2017*.

SMAN 12 Bulukumba Kecamatan Kindang Kabupaten Bulukumba. (15 Oktober 2016)

Sufri Asmin (33 tahun), *Pembina, Wawancara, Bulukumba, 6 Februari 2017*

Sumber Data : SMAN 12 bulukumba. 2016

Theresia linneke Widiastuti, “Hubungan Antara kedisiplinan dengan prestasi belajar siswa SMA Santo Bernadus Pekalongan”, Skripsi (Semarang: Fak. Psikologi Universitas Katolik Soegijapranata, 2008)

Andi Kurniawan, Pembina SMAN 12 Bulukumba, Kecamatan Kindang, Kabupaten Bulukumba, Wawancara (15 November 2015)

Anugrah, Pembina umum SMAN 12 Bulukumba Kecamatan Kindang Kabupaten Bulukumba, Wawancara (15 November 2016)

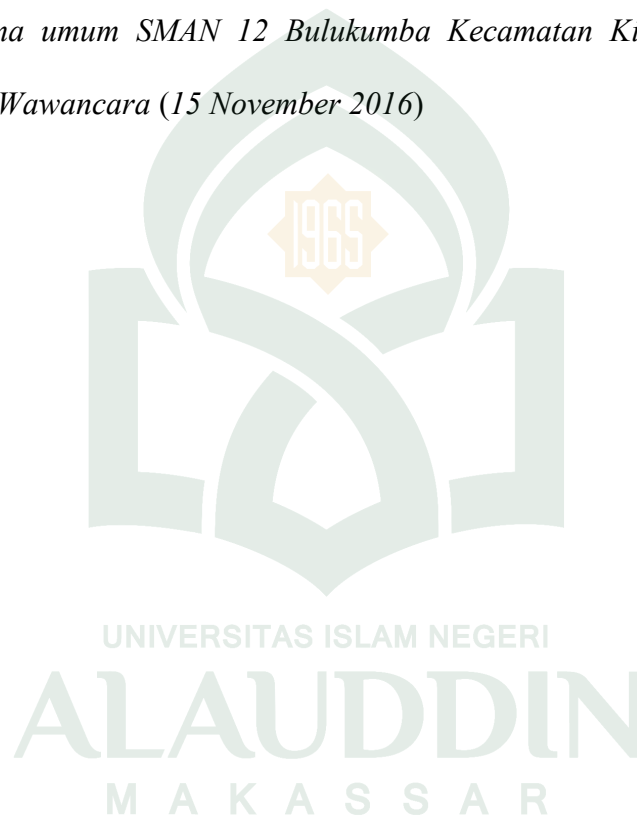

LAMPIRAN - LAMPIRAN



UNIVERSITAS ISLAM NEGERI
ALAUDDIN
M A K A S S A R



PEMERINTAH PROVINSI SULAWESI SELATAN
**DINAS PENANAMAN MODAL DAN PELAYANAN TERPADU SATU PINTU
BIDANG PENYELENGGARAAN PELAYANAN PERIZINAN**

Nomor : 15100/S.01P/P2T/10/2017
Lampiran :
Perihal : Izin Penelitian

Kepada Yth.
Bupati Bulukumba

di-
Tempat

Berdasarkan surat Dekan Fak. Dakwah dan Komunikasi UIN Alauddin Makassar Nomor : B.4636/DU.I/TL.00/X/2017 tanggal 11 Oktober 2017 perihal tersebut diatas, mahasiswa/peneliti dibawah ini:

Nama : **ANDI NURKHALID**
Nomor Pokok : 50200113051
Program Studi : Bimbingan dan Penyuluhan Islam
Pekerjaan/Lembaga : Mahasiswa(S1)
Alamat : Jl. Muh. Yasin Limpo No. 36 Samata, Sungguminasa-Gowa

Bermaksud untuk melakukan penelitian di daerah/kantor saudara dalam rangka penyusunan Skripsi, dengan judul :

" PERAN PENYULUH AGAMA ISLAM DALAM MENINGKATKAN KUANTITAS IBADAH SHALAT BERJAMAAH MASYARAKAT DI DESA JOJJOLO ECAMATAN BULUKUMPA KABUPATEN BULUKUMBA "

Yang akan dilaksanakan dari : Tgl. 16 Oktober s/d 16 November 2017

Sehubungan dengan hal tersebut diatas, pada prinsipnya kami menyetujui kegiatan dimaksud dengan ketentuan yang tertera di belakang surat izin penelitian.

Demikian Surat Keterangan ini diberikan agar dipergunakan sebagaimana mestinya.

Diterbitkan di Makassar
Pada tanggal : 13 Oktober 2017

A.n. GUBERNUR SULAWESI SELATAN
KEPALA DINAS PENANAMAN MODAL DAN PELAYANAN TERPADU SATU
PINTU PROVINSI SULAWESI SELATAN
Selaku Administrator Pelayanan Perizinan Terpadu

UNIVERSITAS
ALAUDDIN
M A K A S S A R

A. M. YAMIN, SE., MS.
Pangkat : Pembina Utama Madya
Nip : 19610613 199002 1 002

Tembusan Yth
1. Dekan Fak. Dakwah dan Komunikasi UIN Alauddin Makassar di Makassar.
2. Peringgal.

SIMAP PTSP 13-10-2017





KEMENTERIAN AGAMA
UNIVERSITAS ISLAM NEGERI ALAUDDIN MAKASSAR
FAKULTAS DAKWAH DAN KOMUNIKASI

Kampus I: Jl. Sultan Alauddin No. 63 ☎ (0411) 864924, Fax, 864923 Makassar
Kampus II: Jl. H. Yasin Limpo ☎ Call Centre 1500263 (0411) 841879, Fax,

Nomor : B- 9636 /DU.1/TL.00/10/2017
Sifat : Biasa
Lamp : 1 (Satu) Rangkap
Hal : Permohonan Izin Penelitian

Samata Gowa, 11 Oktober 2017

Kepada Yth
Gubernur Prov. Sulawesi Selatan
Cq. Kepala UPT, P2T, BKPM D Prov. Sul-Sel
Di -
Makassar

Assalamu Alaikum Wr.Wb

Dengan hormat disampaikan bahwa mahasiswa UIN Alauddin Makassar yang tersebut namanya dibawah ini :

Nama : ANDI NURKHALID
NIM : 50200113051
Tingkat/Semester : IX (Sembilan)
Fakultas : Dakwah & Komunikasi
Jurusan : Bimbingan dan Penyuluhan Islam
Alamat : Desa Jojolo Kec. Bulukumpa Kab. Bulukumba

Bermaksud melakukan penelitian dalam rangka menyusun skripsi yang berjudul "Peran Penyuluh Agama Islam dalam Meningkatkan Kuantitas Ibadah Salat Berjamaah Masyarakat di Desa Jojolo Kecamatan Bulukumpa Kabupaten Bulukumba", sebagai salah satu syarat untuk memperoleh gelar Sarjana

Dosen pembimbing : 1. Dr. Hj. Murniaty Sirajuddin, MPd
2. St. Rahmatiah, S.Ag., MSos.I

Untuk maksud tersebut kami mengharapkan kiranya mahasiswa yang bersangkutan dapat diberikan izin melaksanakan penelitian di Desa Jojolo Kecamatan Bulukumpa Kabupaten Bulukumba terhitung mulai tanggal 16 Oktober s/d 16 November 2017 sebagai salah satu syarat untuk memperoleh gelar sarjana

Demikian, atas kerja samanya diucapkan terima kasih.

Wassalam

an. Dekan
Wakil Dekan Bidang Akademik

Dr. H. Misbahuddin, M.Ag
NIP. 19701208 200003 1 001

Tembusan ;

1. Rektor UIN Alauddin Makassar sebagai Laporan
2. Mahasiswa yang bersangkutan
3. Arstp

SURAT KETERANGAN WAWANCARA

Yang bertanda tangan dibawah ini.

1. Nama Peneliti : Andi Nurkhalid
Profesi : Mahasiswa
Fakultas/Jurusan : Dakwah dan Komunikasi/BPI
Semester : IX (Sembilan)
Alamat : samata
2. Nama Informan : *Suwadi*
Umur : *17 tahun*
Profesi/Jabatan : *Konsep*
Lembaga/Kantor : *-*
Alamat : *Kolaka, 301140*

Dengan ini menyatakan bahwa masing-masing pihak (peneliti/informan) telah mengadakan kesepakatan wawancara dalam rentang waktu yang telah ditetapkan sebelumnya, terhitung tanggal *18-10-2017* Yang disesuaikan dengan kondisi dan ketersediaan waktu informan.

Demikian dalam pelaksanaan wawancara dan panduan wawancara, serta petunjuk teknis lainnya oleh informan.

UNIVERSITAS ISLAM NEGERI
ALAUDDIN *Bontolungga* *2017*
M A K A S S A R

Informan

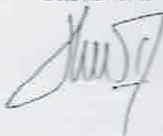

Peneliti



SURAT KETERANGAN WAWANCARA

Yang bertanda tangan dibawah ini.

1. Nama Peneliti : Andi Nurkhalid
Profesi : Mahasiswa
Fakultas/Jurusan : Dakwah dan Komunikasi/BPI
Semester : IX (Sembilan)
Alamat : samata
2. Nama Informan : Muslihadi. Sosa
Umur : 38
Profesi/Jabatan : Penyuluh Agama
Lembaga/Kantor : KUA
Alamat : Tanete

Dengan ini menyatakan bahwa masing-masing pihak (peneliti/informan) telah mengadakan kesepakatan wawancara dalam rentang waktu yang telah ditetapkan sebelumnya, terhitung tanggal 20 Oktober 2017. Yang disesuaikan dengan kondisi dan ketersediaan waktu informan.

Demikian dalam pelaksanaan wawancara dan panduan wawancara, serta petunjuk teknis lainnya oleh informan.

UNIVERSITAS ISLAM NEGERI

ALAUDDIN
M A K A S S A R

Bulukumba,

2017

Informan



Peneliti



SURAT KETERANGAN WAWANCARA

Yang bertanda tangan dibawah ini,

1. Nama Peneliti : Andi Nurkhalid
Profesi :
Fakultas/Jurusan : *Da'wah dan Komunikasi / BPI*
Semester : *IX (sembilan)*
Alamat : *Bangka*
2. Nama Informan : *Mohammedin*
Umur : *35*
Profesi/Jabatan : *wiraswasta*
Lembaga/Kantor : *-*
Alamat : *Bangka*

Dengan ini menyatakan bahwa masing-masing pihak (peneliti/informan) telah mengadakan kesepakatan wawancara dalam rentang waktu yang telah ditetapkan sebelumnya, tertitng tanggal *21 October 2017* Yang disesuaikan dengan kondisi dan ketersediaan waktu informan.

Demikian dalam pelaksanaan wawancara dan panduan wawancara, serta petunjuk teknis lainnya oleh informan.

UNIVERSITAS ISLAM NEGERI

ALAUDDIN
M A K A S S A R

Bulukumba,

2017

Informan

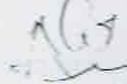

Peneliti



SURAT KETERANGAN WAWANCARA

Yang bertanda tangan dibawah ini.

1. Nama Peneliti : Andi Nurkhalid
Profesi : Mahasiswa
Fakultas/Jurusan : Dakwah dan Komunikasi/BPI
Semester : IX (Sembilan)
Alamat : samata

2. Nama Informan : Rosmanur
Umur : 38 tahun
Profesi/Jabatan : Wakil Kepala
Lembaga/Kantor : -
Alamat : Karamba

Dengan ini menyatakan bahwa masing-masing pihak (peneliti/informan) telah mengadakan kesepakatan wawancara dalam rentang waktu yang telah ditetapkan sebelumnya, terhitung tanggal 24 Desember 2017. Yang disesuaikan dengan kondisi dan ketersediaan waktu informan.

Demikian dalam pelaksanaan wawancara dan panduan wawancara, serta petunjuk teknis lainnya oleh informan.

UNIVERSITAS ISLAM NEGERI
BALIKEMBA, 2017
ALAUDDIN
MAKASSAR

Informan



Peneliti



SURAT KETERANGAN WAWANCARA

Yang bertanda tangan dibawah ini.

1. Nama Peneliti : Andi Nurkhalid
Profesi : Mahasiswa
Fakultas/Jurusan : Dakwah dan Komunikasi/BPI
Semester : IX (Sembilan)
Alamat : samata
2. Nama Informan : Agus
Umur : 22 tahun
Profesi/Jabatan : fotografer/wawancara
Lembaga/Kantor : -
Alamat : kroned

Dengan ini menyatakan bahwa masing-masing pihak (peneliti/informan) telah mengadakan kesepakatan wawancara dalam rentang waktu yang telah ditetapkan sebelumnya, terhitung tanggal 20 Oktober 2017. Yang disesuaikan dengan kondisi dan ketersediaan waktu informan.

Demikian dalam pelaksanaan wawancara dan panduan wawancara, serta petunjuk teknis lainnya oleh informan.

UNIVERSITAS ISLAM NEGERI

ALAUDDIN
M A K A S S A R

Bulukumba

2017

Informan



Peneliti



PEDOMAN WAWANCARA PENELITIAN

A. Pedoman Wawancara (Penyuluh Agama Kecamatan Bulukumpa)

1. Bagaimanakah upaya para penyuluh dalam meningkatkan kuantitas ibadah salat berjamaah masyarakat ?
2. Usaha apa yang dilakukan oleh para penyuluh agama dalam meningkatkan kuantitas ibadah salat berjamaah masyarakat di Desa Jojjolo ?
3. Apakah faktor pendukung dan faktor penghambat penyuluh dalam memberikan bimbingan penyuluhan islam terhadap masyarakat tentang pelaksanaan salat berjamaah?
4. Bimbingan penyuluh islam seperti apa yang diberikan penyuluh agama dalam meningkatkan kuantitas ibadah salat berjamaah masyarakat di Desa Jojjolo ?
5. Bagaimanakah pendapat anda mengenai salat berjamaah ?
6. Seberapa sering penyuluh agama dalam memberikan bimbingan penyuluhan islam terhadap masyarakat di Desa Jojjolo ?
7. Bagaimana tanggapan masyarakat ketika diberikan penyuluhan ?

B. Pedoman Wawancara (Masyarakat)

1. Bagaimana Pandangan anda mengenai salat berjamaah masyarakat di Desa Jojjolo ?
2. Bagaimanakah pendapat anda mengenai salat berjamaah?
3. Apakah faktor pendukung dan penghambat meningkatkan kuantitas ibadah salat berjamaah masyarakat di Desa Jojjolo?

DAFTAR INFORMAN

NO	NAMA	UMUR	TANGGAL WAWANCARA	JABATAN
1	Muh Yusuf	54	22 Oktober 2017	Penyuluh Agama (PNS)
2	Muslihadi	40	24 Oktober 2017	Penyuluh Agama (PNS)
3	Mahmuddin	35	24 Oktober 2017	Warga
4	Eka Punama	38	20 Oktober 2017	Warga
5	Rosmawati	38	25 Oktober 2017	Warga
6	Suriadi	17	23 Oktober 2017	Warga
7	Agus	22	18 Oktober 2017	Warga



UNIVERSITAS ISLAM NEGERI
ALAUDDIN
M A K A S S A R



Kantor KUA Kecamatan Bulukumpa Kabupaten Bulukumba



Kantor Desa Jojjolo



STRUKTUR ORGANISASI DAN PERSONALIA
KANTOR URUSAN AGAMA KECAMATAN BULUKUMPA
KANTOR KEMENTERIAN AGAMA KABUPATEN / KOTA BULUKUMBA

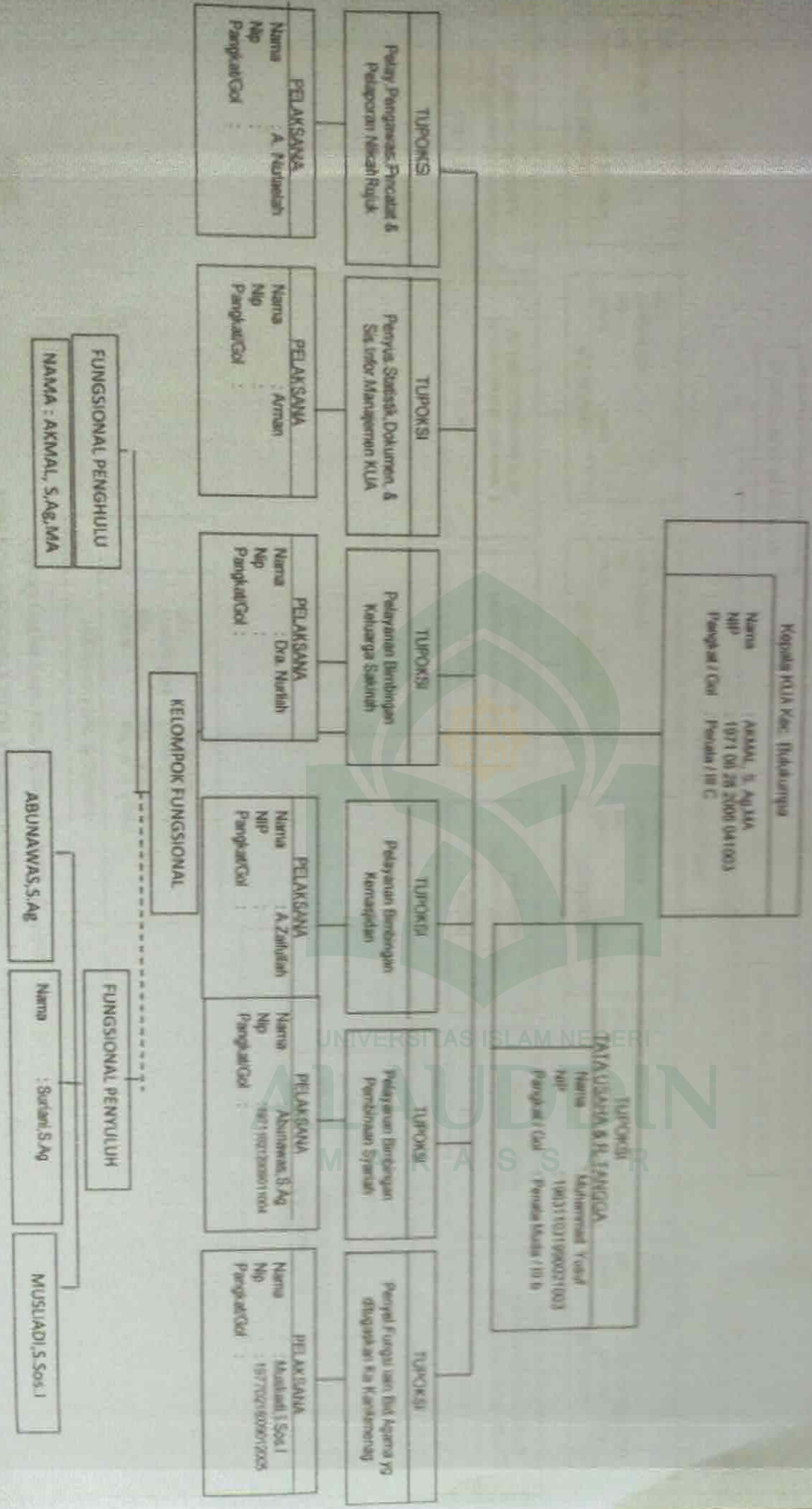



Peta Wilayah Desa Jojjolo Tahun 2017



Wawancara dengan Muh Yusuf Penyuluh Agama pada tanggal 23 Oktober Tahun 2017



Wawancara dengan Mahmuddin Warga Desa Jojjolo pada tanggal 24 Oktober Tahun 2017



Wawancara dengan Darman Warga Desa Jojjolo pada tanggal 20 Oktober Tahun 2017



Wawancara dengan Eka Purnama warga Desa Jojjolo pada tanggal 24 Oktober Tahun 2017



Wawancara dengan Agus Warga Desa Jojjolo pada tanggal 18 Oktober Tahun 2017



DAFTAR RIWAYAT HIDUP

Nama lengkap: Andi Nurkhalid dilahirkan di Desa Jojjolo Kecamatan Bulukumpa Kabupaten Bulukumpa Propinsi Sulawesi Selatan, pada tanggal 06 Desember 1995. Penulis adalah anak pertama dari 3 (Tiga) bersaudara yang merupakan anak dari pasangan suami isteri Umar Mashal dan Andi Nurmawati, saat ini penulis beserta keluarga berdomisili di Desa Jojjolo Kecamatan Bulukumpa Kabupaten Bulukumpa

Penulis menempuh pendidikan pertama pada tahun 2002 di SDN 237 Lembang tepatnya di Kecamatan Bulukumpa Desa Jojjolo menimba ilmu selama enam tahun dan lulus pada Tahun 2007 Pada Tahun yang sama penulis melanjutkan pendidikan di Pondok Pesantren Babul Khaer selama enam tahun dan selesai pada Tahun 2013.

Setelah berhasil menyelesaikan pendidikan di Pondok Pesantren Babul Khaer pada tahun yang sama, penulis kemudian melanjutkan pendidikan ke jenjang perguruan tinggi yang ada di Kota Makassar yakni Universitas Islam Negeri(UIN) Alauddin Makassar, penulis mengambil Jurusan Bimbingan dan Penyuluhan Islam Fakultas Dakwah dan Komunikasi dengan judul karya tulis ilmiah (skripsi) "Peranan Penyuluh Agama Islam dalam Meningkatkan Salat Berjamaah Masyarakat di Desa Jojjolo Kecamatan Bulukumpa Kabupaten Bukukumba".

Penulis sangat bersyukur telah diberikan kesempatan menimba ilmu pada perguruan tinggi tersebut sebagai bekal penulis dalam mengarungi samudra kehidupan di masa yang akan datang. Pengalaman demi pengalaman banyak diperoleh penulis selama mengenyam pendidikan di UIN Alauddin Makassar.

UNIVERSITAS ISLAM NEGERI
ALAUDDIN
M A K A S S A R