

**PEMANFAATAN SENYAWA PARAFIN DARI HASIL PIROLISIS LIMBAH
PLASTIK POLIETILEN BERDENSITAS TINGGI (HDPE) SEBAGAI
BAHAN PEMBUATAN LILIN AROMATERAPI KENCUR
(*Kaempferia galanga L.*)**



SKRIPSI

Diajukan untuk Memenuhi Salah Satu Syarat untuk
Meraih Gelar Sarjana Jurusan Kimia
Fakultas Sains dan Teknologi
UIN Alauddin Makassar

Oleh:

NURLELA SANTI
60500114054

**FAKULTAS SAINS DAN TEKNOLOGI
UNIVERSITAS ISLAM NEGERI ALAUDDIN
MAKASSAR**

2018

PERNYATAAN KEASLIAN SKRIPSI

Mahasiswa yang bertandatangan dibawah ini :

Nama : Nurlela Santi
NIM : 60500114054
Tempat/Tgl. Lahir : Segerang/ 06 Desember 1996
Jurusan : Kimia
Fakultas : Sains dan Teknologi
Alamat : Jl. AMD.Antang Nipa-Nipa Lama
Judul : Pemanfaata Senyawa Parafin dari Hasil Pirolisis Limbah Plastik Polietilen Berdensitas Tinggi (HDPE) sebagai Bahan Pembuatan Lilin Aromaterapi Kencur (*Kaempferia galanga L.*)

Menyatakan dengan sesungguhnya dan penuh kesadaran bahwa skripsi ini benar adalah hasil karya sendiri. Jika dikemudian hari terbukti bahwa ia merupakan duplikat, tiruan, plagiat atau dibuat oleh orang lain, sebagian atau seluruhnya, maka skripsi dan gelar yang diperoleh karenanya batal demi hukum.

Gowa, 13 Desember 2018



Nurlela Santi
60500114054

PENGESAHAN SKRIPSI

Skripsi yang berjudul “**Pemanfaatan Senyawa Parafin dari Hasil Pirolisis Limbah Plastik Polietilen Berdensitas Tinggi (HDPE) sebagai Bahan Pembuatan Lilin Aromaterapi Kencur (*Kaempferia galanga L*)**” yang disusun oleh **Nurlela Santi**, NIM : **60500114054**, mahasiswa Jurusan Kimia pada Fakultas Sains dan Teknologi UIN Alauddin Makassar, telah diuji dan dipertahankan dalam sidang *munaqasyah* yang diselenggarakan pada hari Kamis, 13 Desember 2018 M, bertepatan dengan 6 Rabiul Akhir 1440 H, dinyatakan telah dapat diterima sebagai salah satu syarat untuk memperoleh gelar Sarjana dalam Sains dan Teknologi, Jurusan Kimia (dengan beberapa perbaikan).

Gowa, 13 Desember 2018 M
6 Rabiul Akhir 1440 H

DEWAN PENGUJI:

Ketua : Dr. Wasilah, S.T., M.T. (.....)

Sekretaris : Aisyah, S.Si.,M.Si. (.....)

Munaqisy I : Dr. Rismawaty Sikanna, S.Si.,M.Si. (.....)

Munaqisy II : Dr. TasminTangareng, M.Ag. (.....)

Pembimbing I : Dra. SittiChadijah, M.Si. (.....)

Pembimbing II : Kurnia Ramadhani, S.Si., M.Pd. (.....)

Diketahui oleh:

Dekan Fakultas Sains dan Teknologi
UIN Alauddin Makassar,



Prof. Dr. H. Arifuddin, M.Ag.
Nip. 19691205 199303 1 001

KATA PENGANTAR

بِسْمِ اللَّهِ الرَّحْمَنِ الرَّحِيمِ

Asalamualaikum Warahmatullahi Wabarakatuh

Puji syukur kehadirat Allah swt yang karena anugerahnyalah penulis dapat menyelesaikan skripsi yang berjudul “Pemanfaatan Senyawa Parafin dari Hasil Pirolisis Limnah Plastik Polietilen Berdensitas Tinggi (HDPE) Sebagai Bahan Pembuatan Lilin Aromaterapi Kencur (*Kaempferia galanga L*)” selawat dan salam semoga senantiasa tercurahkan junjungan nabi besar Muhammad saw. yang telah menunjukkan kita jalan yang lurus berupa ajaran agama islam yang sempurna dan menjadi anugrah serta rahmat bagi seluruh alam semesta.

Terima kasih penulis ucapkan pada seluruh pihak yang membantu dalam proses penyusunan skripsi ini. Untuk itu, penulis ucapkan terima kasih yang sebesar-besarnya, utamanya kepada Allah Swt dan Rasulullah saw yang memberikan kekuatan dan petunjuk. Serta kedua orang tua tercinta, Ayahanda Yamma dan Ibunda Sitti, serta kakak-kakak tercinta untuk do’a, nasehat, motivasi dan dukungan yang selalu membangkitkan semangat. Terima kasih juga penulis ucapkan kepada:

1. Bapak Prof. Dr. H. Musafir Pababbari, M.Si. selaku rektor, Bapak Prof. Dr. Mardan, M.Ag, selaku wakil rektor I, Bapak Prof. H. Lomba Sultan M.A, selaku wakil rektor II dan Ibu Prof. Siti Aisyah, M.A., P.hD selaku wakil rektor III Universitas Islam Negeri Alauddin Makassar
2. Bapak Prof. Dr. H. Arifuddin, M.Ag. selaku Dekan, Ibu Dr. Wasilah, ST, MT. selaku Wakil Dekan I, Bapak Dr. M. Thahir Maloko M.Hi selaku Wakil Dekan II dan Bapak Dr. A.M, Suarda, S.Pi., M.Si. selaku Wakil Dekan III Fakultas Sains dan Teknologi Universitas Islam Negeri Alauddin Makassar

3. Ibu Sjamsiah, S.Si., M.Si., Ph.D. selaku Ketua Jurusan Kimia dan Ibu Dr. Rismawaty Sikanna, S.Si., M.Si. selaku sekretaris Jurusan Kimia Fakultas Sains dan Teknologi Universitas Islam Negeri Alauddin Makassar
4. Ibu Dra. Sitti Chadijah, S.Si., M.Si. selaku pembimbing I dan Ibu Kurnia Ramadani, S.Si., M.Pd. selaku pembimbing II yang berkenan memberikan kritik dan saran serta bimbingan dari awal penelitian hingga akhir penyusunan skripsi.
5. Ibu Dr. Rismawaty Sikanna, S.Si., M.Si. dan Bapak Dr. Tasmin Tangareng, M.Ag selaku penguji yang memberikan kritik dan saran guna untuk menyempurnakan skripsi ini.
6. Segenap Dosen, para laboran terkhusus untuk laboran Kimia Anorganik Kakak Ahmad Yani, S.Si. beserta staf jurusan Kimia Fakultas Sains dan Teknologi Universitas Islam Negeri Alauddin Makassar yang telah membantu dan memberikan ilmu pada penulis
7. Sahabat seperjuangan Latifatul Mutmainnah, S.Si., Nurmiati, Besse Yuyun Musfirah A, Yuniar Hardianti, Masliah, Tim Anorganik, Tim Flavonoid yang selalu menemani dan memotivasi dari awal penelitian hingga penyusunan skripsi

Penulis menyadari sepenuhnya bahwa skripsi ini jauh dari kesempurnaan. Oleh karena itu, dengan kerendahan hati, penulis menerima saran dan kritik yang sifatnya konstruktif dari berbagai pihak demi kesempurnaan skripsi ini. Akhir kata, semoga skripsi ini bermanfaat bagi semua pihak dan dapat bernilai ibadah disisinya,
Amin yaa robbal alamin

Gowa, 13 Desember 2018

Penulis



Nurlela Santi
NIM: 60500114054

DAFTAR ISI

JUDUL	i
PERNYATAAN KEASLIAN SKRIPSI.....	ii
LEMBAR PENGESAHAN	iii
KATA PENGANTAR	iv-v
DAFTAR ISI.....	vi-vii
DAFTAR TABEL.....	viii
DAFTAR GAMBAR	ix
DAFTAR LAMPIRAN.....	x
ABSTRAK	xi-xii
BAB I : PENDAHULUAN	1-6
A. Latar Belakang Masalah	1
B. Rumusan Masalah.....	5
C. Tinjauan Pustaka.....	6
D. Manfaat Penelitian	6
BAB II : TINJAUAN PUSTAKA	7-19
A. Limbah Plastik	7
B. Polietilen Berdensitas Tinggi (HDPE).....	10
C. Pirolisis	13
D. Minyak Atsiri Kencur	15
E. Deatilasi	18
F. GC-MS (<i>Gas Chromatography-Mass Spectrometri</i>).....	19

BAB III : METODE PENELITIAN	20-23
A. Waktu dan Tempat.....	20
B. Alat dan Bahan.....	20
C. Prosedur Kerja	21
BAB IV : HASIL DAN PEMBAHASAN	24-33
A. Hasil dan Pembahasan	33
BAB V : PENUTUP	34
A. Kesimpulan.....	34
B. Saran	34
DAFTAR PUSTAKA	35-37
LAMPIRAN-LAMPIRAN.....	38-63
RIWAYAT HIDUP.....	64

DAFTAR TABEL

Tabel 2.1 Limbah Plastik	9
Tabel 2.2 Sifat-sifat Polietilen Berdensitas Tinggi(HDPE)	13
Tabel 3.1 Tabel Anava SPSS	23
Tabel 4.1 Hasil Pirolisis Kemasan Oli HDPE.....	24
Tabel 4.2 Hasil GC-MS destilat HDPE	27
Tabel 4.3 Hasil Analisis Uji Fisik Lilin Aromaterapi	30
Tabel 4.4 Hasil Uji Organoleptik.....	33



DAFTAR GAMBAR

Gambar 2.1 Limbah Plastik.....	7
Gambar 2.2 Plastik Polietilen Berdensitas Tinggi (HDPE)	11
Gambar 2.3 Kencur (<i>Keamferia Gaallang</i>)	16
Gambar 4.1 Hasil Grafik Bobot Char	25
Gambar 4.2 Grafik Bobot Destilat HDPE.....	25
Gambar 4.3 GC-MS destilat HDPE Suhu 250 °C.....	26
Gambar 4.4 Hasil GC-MS Dekosan Suhu 250 °C.....	29
Gambar 4.5 Struktur Decosan	29
Gambar 4.6 Grafik Waktu Bakar Lilin Aromaterapi	30
Gambar 4.7 Grafik Titik Leleh Lilin Aromaterapi	31
Gambar 4. Grafik Hasil Uji Organoleptik.....	32

DAFTAR LAMPIRAN

Lampiran 1 Skema Prosedur Penelitian	38
Lampiran 2 Hasil GC-MS Destilar HDPE	39
Lampiran 3 Spektrum GC-MS Tiap Komponenen Destilat HDPE	40-48
Lampiran 4 Perhitungan Penambahan Minyak Atsiri	49
Lampiran 5 Hasil Uji Organoleptik	50-55
Lampiran 6 Preparasi Sampel	56
Lampiran 7 Proses Pirolisis	57
Lampiran 8 Pengujian GC-MS Destilat HDPE	58
Lampiran 9 Proses Pembuatan Sumbu Lilin	59
Lampiran 10 Pembuatan Lilin Aromaterapi	60
Lampiran 11 Uji Waktu Bakar Lilin	61
Lampiran 12 Uji Titik Leleh lilin Aromaterapi.....	62
Lampiran 13 Uji Organoleptik Lilin Aromaterapi.....	63

ABSTRAK

Nama : Nurlela Santi

Nim : 60500114054

Judul : Pemanfaatan Senyawa Parafin dari Hasil Pirolisis Limbah Plastik Polietilen Berdensitas Tinggi (HDPE) sebagai Bahan Pembuatan Lilin Aromaterapi Minyak Atsiri Kencur (*Kaempferia galanga* L.)

Plastik merupakan makromolekul yang terbentuk dari suatu proses polimerisasi, sehingga plastik yang terbuang membutuhkan waktu yang lama untuk dihancurkan contohnya plastik botol oli jenis polietilen berdensitas tinggi (HDPE). salah satunya penanggulangan plastik tersebut dengan metode pirolisis merupakan suatu proses pemanasan menggunakan suhu tinggi tanpa oksigen. Tujuan dari penelitian ini untuk menentukan suhu optimum pada proses pirolisis limbah plastik HDPE, menentukan konsentrasi minyak atsiri kencur dalam pembuatan lilin aromaterapi dan untuk mengetahui tingkat kesukaan lilin aromaterapi pada setiap panelis. Tahap penelitian meliputi uji waktu bakar, uji titik leleh dan uji organoleptik. Hasil penelitian menunjukkan hasil GC-MS Agilent GC Tipe 7890 A MS Tipe 5975 menghasilkan 7 senyawa yang muncul pada setiap konsentrasi suhu 200 °C, 250 °C dan 300 °C. Kandungan parafin pada destilat dengan luas puncak tertinggi 4,74% pada suhu 250 °C yaitu senyawa dekosan (C₂₂H₄₆) dengan waktu retensi (tR) 26.805 kualitas 99%. Hasil waktu bakar pada lilin aromaterapi terbaik 2%, titik lilin 2% 53 °C sesuai standar SNI 0386-1989-A/SII 0348-1980 yaitu 50 °C–58 °C sedangkan uji organoleptik dari 30 panelis konsentrasi yang disukai 4%.

Kata Kunci: Polietilen Berdensitas Tinggi (HDPE), Lilin Aromaterapi Minyak Atsiri Kencur. Pirolisis, Dekosan

ABSTRAK

Name : Nurlela Santi

NIM : 60500114054

Title : Utilization of Paraffin Compound from the Pyrolysis of Waste Plastic High Density Polyethylene (HDPE) as Material for Making Aromatherapy Candles Essential Oil of Kencur (*Kaempferia galanga* L.)

Plastic is a macromolecule of the polymerization process, so that the plastic being wasted takes a long time to be destroyed for example plastic bottles of oil type polyethylene polyethylene (HDPE). one of the plastic with the mitigation methods of pyrolysis is a process of heating using high temperatures without oxygen. The purpose of this research was to determine the optimum temperature on pyrolysis of waste plastic HDPE, determine the concentration of essential oils galingale in making aromatherapy candles and to know the level of favorite aromatherapy candles on each of the panelists. Research phase covering the burn time trials, test the melting point and organoleptic. The results showed the results of GC-MS Agilent 7890 GC Type A MS 5975 Type generates 7 compounds that appear on every concentration temperature 200 °C, 250 °C and 300 °C. Paraffin content on destilate with the highest peak of 4.74% at a temperature of 250 °C i.e. the compound decosane (C₂₂H₄₆) with the retention time (tR) 26,805 99% quality. The results of the burn time on the best aromatherapy candle 2% 2% wax, point 53 °C standard SNI 0386-1989-A/SII 0348-1980 i.e. 50 °C - 58 °C whereas the test organoleptic from 30 panelists favored concentration of 4%.

Key Words: High Density Polyethylene (HDPE), Aromatherapy Candles Essential Oil Of Kencur, Pyrolysis, Decosane

BAB I

PENDAHULUAN

A. Latar Belakang Masalah

Menurut dari data Kementerian Lingkungan Hidup sampah plastik yang terbuang oleh masyarakat dapat mencapai 26.500 ton perhari dan sampah yang dominan adalah sampah plastik sekitar 32 %. Plastik tidak mudah terurai oleh mikroorganisme dan membutuhkan waktu yang sangat lama. Serta dapat menurunkan suatu kestabilan ekosistem pada suatu lingkungan yang dapat mengganggu kelangsungan hidup (Juliastuti, dkk. 2015: 1)

Sampah plastik merupakan salah satu bahan yang tidak dapat lepas dari kehidupan sehari-hari pada masyarakat karena plastik memiliki keunggulan yang bersifat ringan, murah yang dapat dijangkau oleh masyarakat, tidak mudah berkarat dan tahan air sehingga masyarakat banyak yang memilih plastik bahkan semua produk jajanan baik makanan, minuman dan semua produk yang terjual banyak menggunakan plastik sehingga susah untuk didaur ulang. (Salamah Siti, dkk. 2016: 31).

Kenyamanan hidup tergantung dari diri dan dapat terancam dari berbagai ulah tangan-tangan manusia sendiri dalam hal melakukan kegiatan di muka bumi ini tanpa memperhatikan aspek kebaikan di dalamnya atau bahkan tangan-tangan manusia sengaja berbuat kerusakan di atas muka bumi ini, seperti halnya yang tercantum dalam QS. al-Rum/30:41 tentang kerusakan lingkungan hidup karena perbuatan manusia:

ظَهَرَ الْفَسَادُ فِي الْبَرِّ وَالْبَحْرِ بِمَا كَسَبَتْ أَيْدِي النَّاسِ لِيُذِيقَهُمْ بَعْضَ الَّذِي عَمِلُوا لَعَلَّهُمْ يَرْجِعُونَ



Terjemahnya:

Telah nampak kerusakan di darat dan di laut disebabkan karena perbuatan tangan manusia, supaya Allah merasakan kepada mereka sebahagian dari (akibat) perbuatan mereka, agar mereka kembali (ke jalan yang benar).

Menurut tafsir Ibnu Katsir. ظَهَرَ الْفَسَادُ فِي الْبَرِّ وَالْبَحْرِ بِمَا كَسَبَتْ أَيْدِي النَّاسِ

Iman Asy-syfi'i (2009: 671) “telah nampak kerusakan di darat dan di laut disebabkan karena perbuatan tangan manusia” yaitu kekurangan tanam-tanaman dan buah-buahan disebabkan oleh kemaksiatan menurut (KBBI) memiliki 1 arti kemaksiatan berasal dari kata dasar maksiat. Kemaksiatan memiliki arti dalam kelas nomina atau kata benda sehingga kemaksiatan dapat menyatakan nama dari seseorang, tempat atau semua benda dan segala yang dibendakan sehingga orang-orang yang membuang sampah plastik sembarangan dikatakan sebagai kemaksiat karena dapat memberikan dampak buruk suatu lingkungan sehingga mengurangi ekosistem suatu lingkungan

Darat dan laut terjadinya kerusakan, misalnya terjadinya penumpukan sampah menyebabkan ekosistem menjadi tidak seimbang yang dapat dipengaruhi dari berbagai faktor ulah manusia, dan Ibn-Asyur mengemukakan bahwa alam raya telah diciptakan Allah dalam satu sistem yang sangat serasi dan sesuai dengan kehidupan manusia, tetapi mereka melakukan kegiatan buruk yang merusak sehingga terjadi ketidak seimbangan dalam sistem kerja alam (Tafsir Al-Mishbah. Quraish Shihab), seperti kegiatan yang dapat menyebabkan lingkungan tercemar pengolahan sampah kurang penanganannya yang memiliki dampak bagi kehidupan. Adapun salah satu contoh sampah plastik polietilen berdensitas tinggi (HDPE).

HDPE merupakan salah satu bahan plastik yang aman digunakan oleh masyarakat karena memiliki kemampuan yang tidak mudah bereaksi dengan makanan dan minuman yang dikemas salah satu contoh yaitu botol susu cair (Karuniastuti Nurhenu, 2015: 7). Adapun hasil dari proses pirolisis HDPE

Herumurti (2015: 28), plastik HDPE memiliki titik leleh 200°C - 280°C . Plastik yang telah dipirolisis menghasilkan char yang mengandung parafin dan olefin. Parafin yang mengandung hidrokarbon rantai panjang. Parafin berbentuk seperti lilin yang berwujud pada temperatur ruangan dan memiliki titik leleh $>370^{\circ}\text{C}$. Pada penelitian yang mendukung sampel yang digunakan massa 500 gram menghasilkan char atau arang 15,49 %, gas 14,60% dan wax 69,91%.

Pirolisis merupakan suatu metode yang mengubah komposisi zat kimia yang terkandung pada bahan melalui proses pemanasan dengan menggunakan sedikit oksigen. Apabila jumlah oksigen terlalu banyak pada saat pirolisis maka akan terjadi pembakaran sempurna dengan mengambil senyawa hidrokarbon dalam suatu bentuk ikatan plastik dimana pada proses pirolisis salah satu proses yang tanpa oksigen yang menghasilkan berbagai macam senyawa hidrokarbon yang dapat dimanfaatkan (Rizka Angga, dkk. 2015: 1).

Char dari proses pirolisis merupakan salah satu padatan yang berpori yang memiliki kandungan 85-90% karbon yang menggunakan pemanasan tinggi dengan kedap udara sehingga bahan yang memiliki kandungan karbon tidak teroksidasi melainkan terkarbonisasi. Dimana pada Char yang diperoleh dilakukan pencucian pelarut untuk menarik senyawanya (Ristianingsih Yuli, 2015: 2). Dari metode penarikan senyawa parafin dengan penambahan pelarut hasil

Menurut Novita Rahmi, dkk (2018:25). Mikrokapsul dicuci dengan menggunakan pelarut n-heksan untuk menghilangkan sisa parafin yang menempel pada dinding mikrokapsul, sehingga parafin ikut terbawa dengan pelarut n-heksan pada proses pencucian untuk dapat mengetahui kandungan pada suatu sampel dilakukan pengujian instrumen GC-MS singkatan dari Gas Cromatografi Massa Spektrometri. Kromatografi gas metode analisis senyawa pada suatu sampel yang dipisahkan secara fisik sebelum pengukuran GC berfungsi sebagai *inlet* sampel bagi MS dan MS berfungsi sebagai detektor GC.

Senyawa parafin salah satu senyawa yang dapat digunakan pada proses pembuatan lilin atau salah satu bahan baku dari proses pembuatan lilin, dimana senyawa parafin merupakan senyawa golongan alkana yang merupakan hidrokarbon jenuh rumus kimia C_nH_{2n+2} , dari senyawa parafin dapat dibuat lilin. Lilin memiliki beberapa jenis salah satunya adalah lilin aromaterapi (Wulan Dadari Dian, dkk. 2012:1)

Berdasarkan latar belakang diatas limbah plastik HDPE dapat didaur ulang menggunakan metode pirolisis tujuan untuk menghasilkan char. Char dicuci dengan pelarut untuk menarik senyawa yang terdapat dalam char salah satunya senyawa parafin diuji menggunakan instrumen GC-MS untuk pembuatan lilin aromaterapi.

B. Rumusan Masalah

Berdasarkan uraian di atas, maka yang menjadi pokok permasalahan penelitian ini adalah:

1. Berapa suhu optimum pada proses pirolisis limbah plastik polietilena berdensitas tinggi (HDPE)?
2. Berapa perbandingan konsentrasi minyak atsiri kencur (*Keamferia Gallang, L*) dalam pembuatan lilin aromaterapi terhadap standar SNI 0386-1989- A/SII 0348-1980 yaitu 50 °C–58 °C?
3. Bagaimana tingkat kesukaan lilin aromaterapi pada setiap panelis?

C. Tujuan Penelitian

Berdasarkan uraian di atas, maka yang menjadi tujuan penelitian ini adalah :

1. Untuk menentukan suhu optimum pada proses pirolisis limbah plastik polietilena berdensitas tinggi (HDPE).
2. Untuk menentukan konsentrasi minyak atsiri kencur (*Keamferia Gallang, Ling*) dalam pembuatan lilin aromaterapi terhadap standar SNI 0386-1989- A/SII 0348-1980 yaitu 50 °C–58 °C.
3. Untuk mengetahui tingkat kesukaan lilin aromaterapi pada setiap panelis.

D. Manfaat Penelitian

1. Diharapkan hasil penelitian ini dapat digunakan sebagai bahan bagi perkembangan ilmu pengetahuan dan memberikan sumbangan dalam memperbanyak referensi ilmu dibidang Kimia khususnya cara pengolahan limbah plastik polietilena berdensitas tinggi (HDPE) dengan proses pirolisis sehingga dapat mengurang atau menanggulung limbah plastik dengan maksimal
2. Dapat memberi jalan keluar terhadap permasalahan yang timbul atau yang dihadapi dalam masalah khususnya limbah plastik polietilena berdensitas tinggi (HDPE).
3. Diharapkan penelitian ini dapat digunakan sebagai bahan acuan dan sumbangan bagi pihak-pihak yang berkepentingan dalam masalah limbah plastik polietilena berdensitas tinggi (HDPE).

BAB II

TINJAUAN PUSTAKA

A. Limbah Plastik

Tahun 1907 limbah plastik penggunaannya semakin meningkat melainkan konsekuensi dari perkembangan teknologi pada suatu industri sehingga penggunaan plastik dari tahun ketahun sangat meningkat hingga mengalami 200 ton pada tahun 2002 dan tahun 2011 2,6 juta ton sehingga penanggulangannya tidak mudah mengakibatkan jumlah pemakaian sampah plastik setiap tahunnya meningkat dan dapat menimbulkan berbagai macam penyakit (Surono Budi Utomo, 2013: 32)



Gambar 2.1 Limbah Plastik

Sumber: Jati Nugroho Bumiarto, dkk. 2010: 2.

Plastik merupakan makromolekul yang terbentuk dari suatu proses polimerisasi dimana suatu proses penggabungan dari molekul kecil sehingga molekulnya menjadi besar dimana plastik salah satu senyawa polimer yang memiliki unsur penyusun dari karbon dan hidrogen. Lihat pada Gambar 2.1 limbah plastik dimana sampah plastik sangat susah untuk dihancurkan oleh mikroorganisme dalam tanah sehingga membutuhkan waktu yang cukup lama untuk terurai. Pembuatan plastik memiliki bahan baku dari Naphta dimana salah satu bahan yang di dapatkan

dari hasil penyulingan minyak bumi atau gas atau plastik suatu material organik sintetik yang berasal dari minyak bumi dan gas alam (Surono Budi Utomo, 2013: 33). Plastik dibagi menjadi 2 jenis yaitu termoplastik dan termoset, termoplastik suatu plastik yang jika dipanaskan bisa meleleh dan dapat diolah kembali sesuai dengan kebutuhan dan umumnya digunakan sebagai bahan pembuat botol kemasan dan dapat didaur ulang sedangkan termoset suatu plastik yang jika dipanaskan tidak dapat meleleh kembali digunakan sebagai bahan baku kantong plastik (Sari Lova Gina, (2017:7)

Menurut Surono Budi Utomo (2013: 35), plastik dalam proses daur ulang merupakan salah satu proses pengolahan kembali pada suatu bahan yang tidak mempunyai nilai ekonomis dilihat dari keadaan fisik maupun kimiawi. Plastik dapat didaur ulang dengan menggunakan beberapa cara yaitu:

1. Primer yaitu daur ulang yang menghasilkan produk yang hampir setara dengan produk aslinya pada daur ulang jenis ini menggunakan satu macam plastik yang bersih dan tidak terkontaminasi dengan material lainnya,
2. Sekunder merupakan daur ulang yang menghasilkan produk di bawah produk aslinya,
3. Tersier merupakan daur ulang dalam bentuk bahan bakar.
4. Quarter merupakan salah satu daur ulang yang mendapatkan salah satu jenis yang terkandung di dalam plastik

Menurut Surono Budi Utomo (2013: 34), plastik memiliki beberapa jenis dan kegunaan sebagai berikut:

Tabel 2.1 Jenis plastik dan penggunaannya

No	Jumlah Plastik	Penggunaan
1	PET (Polietilena teraftalat)	Botol kemasan air mineral, botol minyak goreng, jus, botol sambal, botol obat, dan botol kosmetik.
2	HDPE (Polietilena berdensitas tinggi)	Botol obat, botol susu cair, jergen pelumas dan botol kosmetik
3	PVC (Polivinil klorida)	Pipa selang air, pipa bangunan, mainan, taplak meja dari plastik, botol shampo dan botol sambal
4	LDPE (polietilena berdensitas rendah)	Kantong kreasek, tutup plastik, plastik pembungkus daging beku dan berbagai macam plastik tipis lainnya
5	PP (Polipropilena atau polipropena)	Cup plastik, tutup botol dari plastik, mainan anak dan margarin
6	PS (Polystyrene)	Kotak CD, sendok, garpu plastik, gelas plastik atau tempat makanan dari sterofoam dan tempat makanan yang transparan
7	Other (O) jenis plastik lainnya selain dari no. 1 hingga 6	Botol susu bayi, plastik kemasan, galon air minum, suku cadang mobil, alat-alat rumah tangga, komputer, alat-alat elektronik, sikat gigi dan mainan logam

Menurut Sahwan Firman (2005: 317), Proses mengolah kembali plastik mempunyai karakteristik kesulitan yang tinggi dalam mengolah kembali limbah plastik diantaranya:

- a. Plastik tidak mudah diolah seperti logam, kertas
- b. Ketidak murnian sampah plastik menjadikan tidak mudah dilebur pada temperatur rendah
- c. Plastik yang menempel pada bahan lainnya seperti kertas dan kain sulit dipisahkan
- d. Plastik memiliki berat jenis yang rendah sehingga memerlukan ruangan yang cukup besar untuk menyimpannya

- e. Plastik terdiri dari berbagai jenis yang memiliki ratusan gradasi yang dimana memiliki sifat yang berbeda dan mengandung berbagai macam yang aditif seperti antioksidan, stabilizer, pigmen.
- f. Dalam proses daur ulang, kondisi ideal yang diperlukan adalah suplai yang tetap yang kontinyu dari sampah plastik yang bersih dan kering serta terdiri dari jenis yang sama dengan formulasi yang diketahui dan tetap.
- g. Walaupun sampah plastik ditangani dengan baik dan hati-hati akan tetapi biasanya sudah terkontaminasi saat dibuang. Jika tidak dilakukan pembersihan, maka akan merusak mesin peleleh. Bahkan debu saja sudah merusak mesin peleleh
- h. Campuran dari setiap jenis polimer atau bahkan kualitas yang sangat berbeda dari tipe polimer yang sama cenderung mengakibatkan ketidak tetapan dalam proses, karakteristik produk yang selalu berubah, penempilan yang tidak biasa dan tidak dapat diterima.

B. Plastik HDPE

Polimer polietilena berdensitas tinggi (HDPE) merupakan salah satu bahan rekayasa yang bukan logam yang penting dan polimer salah satu bahan yang banyak digunakan untuk substitusi logam karena memiliki sifat yang tahan korosi dan kimia, dan dapat dijangkau khusus pada aplikasi yang rendah (Sina Dantje, dkk. 2012: 49).

HDPE merupakan salah satu bahan plastik yang aman untuk digunakan karena kemampuan untuk mencegah reaksi antara kemasan plastik berbahan HDPE dengan makanan ataupun minuman yang dikemasnya. HDPE memiliki sifat bahan yang lebih kuat, keras, buram dan lebih tahan terhadap suhu tinggi HDPE yang terbuat dari minyak bumi. Membutuhkan 1,75 kg minyak bumi (sebagai energi dan

bahan baku) untuk membuat 1 kg HDPE. HDPE dapat didaur ulang, dan memiliki nomor 2 pada simbol daur ulang ditahun 2007, volume produksi HDPE mencapai 30 ton. HDPE memiliki kekuatan tensil dan gaya antar molekul yang tinggi. HDPE juga lebih keras dan sangat tahan terhadap bahan kimia sehingga memiliki aplikasi yang luas (Dewi Utama Sari & Rudi purnomo, 2016: 2)



Gambar 2.2 plastik polietilena Berdensitas Tinggi (HDPE)
Sumber: Kurniastuti Nurhenu

Tidak ada bahan material di muka bumi ini yang tidak dapat dimanfaatkan salah satunya seperti pada Gambar 2.2 yaitu plastik HDPE. Setiap bahan dapat dimanfaatkan asalkan sesuai dengan bidangnya. Hal ini telah dijelaskan oleh Allah Swt. dalam firmannya QS. al' Imran/ 3:191 di bawah.

الَّذِينَ يَذْكُرُونَ اللَّهَ قِيَمًا وَقُعُودًا وَعَلَىٰ جُنُوبِهِمْ وَيَتَفَكَّرُونَ فِي خَلْقِ السَّمَوَاتِ
وَالْأَرْضِ رَبَّنَا مَا خَلَقْتَ هَذَا بَطْلًا سُبْحَانَكَ فَقِنَا عَذَابَ النَّارِ ﴿١٩١﴾

Terjemahnya:

Orang-orang yang mengingat Allah sambil berdiri atau duduk atau dalam keadan berbaring dan mereka memikirkan tentang penciptaan langit dan bumi (seraya berkata): "Ya Tuhan Kami, Tiadalah Engkau menciptakan ini dengan sia-sia, Maha suci Engkau, Maka peliharalah Kami dari siksa neraka.

Menurut Tafsir Al Misbah oleh M. Quraish Shihab (294) makna firmannya رَبَّنَا مَا خَلَقْتَ هَذَا بَطْلًا “Tuhan kami, Tiadalah engkau menciptakan ini dengan sia-sia bahwa ia sebagai natijah kesimpulan upaya sikir dan pikir biasa juga dipahami zikir dan pikir itu mereka lakukan sambil membayangkan dalam benak mereka bahwa alam raya tidak diciptakan Allah dengan sia-sia.

Penjelasan dari tafsir AL-Misbah oleh M. Quraish Shihab tersebut menjadi dasar dari penulis untuk melakukan penelitian ini dimana maksud dari ayat itu adalah dalam kalimat “Tuhan kami tiadalah engkau menciptakan alam raya dan segala isinya dengan sia-sia tanpa tujuan” salah satu contoh sampah yang dalam hal ini adalah sesuatu yang sudah selayaknya dibuang ternyata masih bisa dimanfaatkan dibandingkan di buang dilingkukang dapat membuat lingkungan menjadi tidak sehat dan sampah tidak mudah di olah oleh mikroorganismenya dalam tanah sehingga membutuhkan waktu yang sangat lama, salah satu contoh adalah char atau arang hasil pirolisis dari limbah plastik polietilen berdensitas tinggi (HDPE) yang dapat dimanfaatkan sebagai pembuatan lilin.

Menurut Saraghi Risdawati (2009: 20), secara spesifik sifat HDPE dapat dilihat sebagai berikut:

Tabel. 2.2 Sifat-sifat Polietilena Berdensitas Tinggi (HDPE)

No	Parameter	Satuan	Nilai
1	Densitas pada suhu 20 °C	g/cm ³	0,93-0,96
2	Suhu melunak	°C	123-127
3	Titik melebur	°C	125-135
4	Kristalisasi	%	65-93
5	Panas jenis pada 20 °C	-	0,45-0,55
6	Modulus elastisitas	Kg/cm ²	8000-12000

Dengan semakin berkembangnya teknologi, sampah plastik seperti HDPE yang memiliki sifat-sifat seperti pada Tabel 2.2 merupakan masalah lingkungan dapat dirubah menjadi bahan bakar alternatif dengan cara menggunakan proses dengan memanfaatkan energi panas yang menggunakan pemanasan tanpa oksigen

C. Proses Pirolisis

Pirolisis adalah suatu proses dekomposisi suatu bahan secara termal tanpa oksigen. Proses dekomposisi pada pirolisis ini juga sering disebut dengan devolatilisasi. Produk utama yang dihasilkan dari pirolisis adalah arang (char), minyak dan gas. Arang yang terbentuk dapat digunakan untuk bahan bakar ataupun digunakan sebagai karbon aktif. Minyak yang dihasilkan dapat digunakan sebagai zat aditif atau campuran dalam bahan bakar. Sedangkan gas yang terbentuk dapat dibakar secara langsung (Soekwanto, 2016: 18). Pirolisis plastik umumnya terjadi pemutusan (C-C) sehingga rantai menjadi pendek dan akan membentuk hidrokarbon cair dan gas pada temperatur ruangan (Salamah Siti, dkk. 2016: 32)

Menurut Rizka Angga, dkk, (2013:2-3), untuk melakukan metode pirolisis memerlukan suatu kondisi dimana pada metode ini dapat digunakan dengan baik dilihat dari:

1. Komposisi Bahan

- a. Konservasi massa mengatakan bahwa produk pirolisis terdistribusi ke dalam tiga fase, gas, cair dan padat terdiri dari elemen-elemen yang sama dengan materialnya mentah dan jumlahnya relatifnya tetap. Elemen-elemennya terdistribusi selama proses pirolisis, hidrogen dan klorin lebih banyak menjadi fase gas, sedangkan karbon banyak terdapat di arang (fase solid).

b. Terdapat hubungan yang nyata antara struktur polimer dengan produk pirolisis primernya, produk primer dari pemutusan ikatan kemudian mengalami penataan ulang molekul-molekul dan radikal bebas. Reaksi sekunder benar-benar terjadi dan secara bertahap mengkonversi produk primer menjadi lebih stabil dan tidak reaktif. Oleh karena itu, distribusi produk tergantung pada waktu

2. Suhu

Suhu adalah variabel operasi terpenting, karena ini menentukan baik kecepatan dekomposisi termal dan stabilitas raw material dan produk reaksi.

3. Waktu Reaksi

Waktu reaksi yang dibutuhkan pada prinsipnya ditentukan oleh suhu reaksi. Pembentukan produk primer seperti monomer, biasanya pada waktu tinggal yang pendek, sementara untuk pembentukan produk-produk yang stabil secara termodinamika (H_2 , CH_4 , senyawa aromatik, karbon), membutuhkan waktu yang lama. Tekanan rendah (vakum) menghasilkan produk primer berupa monomer, sementara tekanan tinggi menghasilkan produk fraksi liquid kompleks.

4. Tipe Reaktor

Pemilihan tipe reaktor utamanya didasarkan pada pertimbangan teknis, transfer panas, dan kemudahan untuk karakterisasi feed dan residunya. Dalam beberapa proses yang diusulkan, polimer pertama-tama dilarutkan dalam suatu tempat berisi lelehan polimer atau lilin, atau dispersikan ke dalam garam, untuk mengurangi viskositas dari lelehannya

Menurut Surono Budi utomo (2013: 4-5) dalam proses pirolisis dibagi menjadi tiga yaitu sebagai berikut:

1. *Hidro cracking*

Hidro cracking adalah proses cracking dengan mereaksikan plastik dengan hidrogen di dalam wadah tertutup yang dilengkapi dengan pengaduk pada temperatur antara 423 – 673 °K dan tekanan hidrogen 3 –10 MPa. Dalam proses hadro cracking ini dibantu dengan katalis. Pencampuran digunakan bahan pelarut 1-metill naptalen, tetralin dan decalin .

2. *Thermal cracking*

Thermal cracking adalah termasuk proses pirolisis, yaitu memanaskan bahan polimer tanpa oksigen. Proses ini dilakukan pada temperatur antara 350 °C sampai 900 °C. Dari proses ini akan dihasilkan arang, minyak dari kondensasi gas seperti parafin, isoparafin, olefin, naptalen dan aromatik,

3. *Catalytic cracking*

Cracking cara ini menggunakan katalis untuk melakukan reaksi perekahan. Dengan adanya katalis, dapat mengurangi temperatur dan waktu reaksi.

D. *Minyak Atsiri Kencur (Keamferia Gallang, L)*

Kencur salah satu tanaman tropis yang banyak ditemukan di Indonesia bermanfaat sebagai tanaman obat tradisional. Kencur merupakan salah satu tanaman umbi-umbian yang berasal dari keluarga dari *Zingiberaceae*, yang mengandung minyak atsiri 2,4%-3,9% (Miraanti Lisa, 2009: 2)



Gambar 2.3 Kencur (*Keamferia Gallang, L*)
Sumber: Sukmawati Heny (2013: 18)

Sistematika dan klasifikasi tanama (Miraanti Lisa, 2009: 3)

Divisio	: <i>Spermatophyta</i>
Subdivisio	: <i>Angiospermae</i>
Class	: <i>Monocotyledonae</i>
Ordo	: <i>Zingiberales</i>
Famili	: <i>Zingiberaceae</i>
Genus	: <i>Kaempferia</i>
Spesies	: <i>Kaempferia galanga</i> L.

Kandungan kencur pada Gambar 2.3 memiliki banyak manfaat dan memiliki komponen utamanya terdiri dari 3 senyawa, yaitu inamat etil ester, trans-p-metoksi-sinamat etil ester (metil-p-kumart etil ester), dan n-pentadekana. Selain itu beberapa senyawa monoterpen dan seskuiterpen lain yang jumlahnya relatif lebih kecil juga terdapat dalam rimpang dari Kromatogram hasil analisis kromatografi gas yang terekam 23 komponen, diantaranya 17 komponen dapat diidentifikasi dan merupakan senyawa aromatik monoterpen dan seskuiterpen, baik alifatik maupun siklik (Chaerul, 2014: 3). Kencur memiliki banyak manfaat salah satunya kencur dapat dimanfaatkan sebagai minyak atsiri

Minyak atsiri dikenal juga dengan minyak yang mudah menguap. Umumnya tidak berwarna akan tetapi bila dibiarkan lebih lama maka warnanya akan berubah menjadi kecoklatan karena terjadinya oksidasi untuk penyimpana pada minyak atsiri dapat disimpan tempat yang sejuk, kering di dalam wadah tertutup rapat dan berwarna gelap. Minyak atsiri dapat larut dalam pelarut organik dan tidak dapat larut dalam air. Minnyak atsiri sebagian besar terdiri dari persenyawaan hidrokarbon asiklik, hidrokarbon isosiklik serta hidrokarbon yang mengikat oksigen seperti

alkohol, fenol dan eter. Kandungan minyak atsiri 2,4%-3,9% mengandung cinnamal, aldehid, asam motil p-cumarik, asam annamt, etil asetat dan pentadekan (Miranti Lisa, 2009: 6)

Tidak ada tanaman di muka bumi ini yang tidak dapat dimanfaatkan. Setiap tanaman atau tumbuhan dapat dimanfaatkan asalkan sesuai dengan bidangnya. Hal ini telah dijelaskan oleh Allah Swt. dalam firmanNya QS. al- An'am/6:95

﴿ إِنَّ اللَّهَ فَالِقُ الْحَبِّ وَالنَّوَىٰ ۗ يُخْرِجُ الْحَيَّ مِنَ الْمَيِّتِ وَيُخْرِجُ الْمَيِّتَ مِنَ الْحَيِّ ۗ ذَٰلِكُمْ اللَّهُ فَالِقُ ٱلْحَبِّ ۗ تُوَفَّكُونَ ۗ ﴾

Terjemahannya:

“Sesungguhnya Allah menumbuhkan butir tumbuh-tumbuhan dan biji buah-buahan. Dia mengeluarkan yang hidup dari yang mati dan mengeluarkan yang mati dari yang hidup. (yang memiliki sifat-sifat) demikian ialah Allah, Maka mengapa kamu masih berpaling?”

Mukjizat yang tidak diketahui rahasianya oleh seorang pun. Apabila, jika sampai ada yang dapat menciptakannya yaitu mukjizat kehidupan, dari timbul hingga Bergeraknya. Pada setiap saat terpecahlah biji yang diam dari pepohonan yang tumbuh dan pecahlah bibit yang statis dari pohon yang menjulang. Kehidupan yang tersimpan dalam biji dan bibit dalam tumbuhan dan pepohonan adalah rahasia yang terpendam. Hakikatnya hanya diketahui oleh Allah dan hanya Allah pula yang mengetahui sumbernya. Sementara itu, setiap kali umat manusia melihat berbagai fenomena kehidupan dan bentuknya dan setiap kali ia selesai mempelajari sifat dan fase-fase kehidupan itu tetap menghadapi rahasia yang terpendam itu. Ia seperti halnya manusia yang pertama, yang hanya tahu fungsi dan bentuk luar kehidupan. Tetapi tidak mengetahui sumber dan esensi kehidupan itu. Kehidupan

terus berjalan diatas relnya, sementara mukjizat selalu terjadi dalam setiap saat (Sayyid Quthb, 2002: 165)

Kata *فَالِقَ الْهَبِّ وَالنَّوَى* *faliq al-habb wa an-nawal* Allah adalah pembelah butir dan biji merupakan isyarat tentang betapa kuasa Allah. ayat ini menunjukkan salah satu kekuasaan Allah, yaitu penciptaan biji dan embrio tanaman disetiap tempat yang sempit. Sedangkan bagian lain dari biji itu terdiri dari zat-zat tidak hidup terakumulasi. Ketika mulai pertumbuhan dan sel-sel hidup mulai terbentuk, biji kedua berubah pula dari fase biji/ bibit ke fase tunas. Saat itu tumbuhan mulai dapat memenuhi kebutuhan makanannya sendiri. Ketika sampai pada titik akhirnya buah-buahan kembali mengandung biji-bijian yang merupakan bahan kehidupan baru lagi dan begitu seterusnya (Al Mishbah, 2002: 565-566)

Penjelasan dari tafsir diatas tersebut menjadi dasar dari penulis untuk melakukan penelitian ini dimana maksud dari ayat itu adalah tidak ada tanaman yang tidak memiliki fungsi atau manfaat dimana salah satu tanaman yang dapat dimanfaatkan yaitu tumbuhan kencur (*Keamferia gallang, L*) yang dapat dibuat minyak atsiri dan digunakan sebagai aromaterapi pada lilin

E. Destilasi

Dasar pemisahan pada destilasi adalah perbedaan titik didih komponen cairan yang dipisahkan pada tekanan tertentu. Penguapan dari satu campuran cairan merupakan bagian terpenting dalam proses pemisahan dengan destilasi, diikuti dengan penampungan material uap dengan cara pendinginan dan pengembunan dalam kondensor pendingin air. Beberapa teknik destilasi telah dikembangkan untuk pekerjaan-pekerjaan relatif baik dalam skala laboratorium maupun industri. Destilasi sederhana atau destilasi biasa adalah teknik pemisahan kimia untuk

memisahkan dua atau lebih komponen yang memiliki perbedaan titik didih yang jauh. (Chadajah, 2014:83).

F. GC-MS (*Kromatografi Gas dan Spektroskopi Massa*)

Kromatografi terdiri dari dua fase diam dan fase gerak yang akan terdistribusi dan memiliki teknik untuk mengurangi suatu campuran. GC-MS merupakan salah satu alat instrument yang menganalisis suatu komponen senyawa dari golongan kimia suatu sampel sehingga pada penentuan spektrumnya diperoleh hasil dua data yakni kromatografi gas (GC) dan kromatografi massa (MS). Dimana pada GC-MS dapat mengatahu letak dengan membaca pik (Pratama, dkk. 2016: 3). GC-MS merupakan kromatografi gas merupakan metode analisis senyawa pada suatu sampel yang dipisahkan secara fisik sebelum pengukuran GC berfungsi sebagai inlet sampel bagi MS dan MS berfungsi sebagai detektor GC (Pohan, 2012: 25)

Menurut (Pohan, 2012: 25), data yang dihasilkan oleh GC-MS akan ditampilkan dengan kromatogram (GC) dan spektrum massa (MS) dimana sumbu x menunjukkan waktu penyimpanan (waktu retensi) dan sumbu y menunjukkan intensitas. Masing-masing puncak (puncak) pada kromatogram menunjukkan satu senyawa. Spektrum massa memiliki puncak basis (m/z) dan dapat memberikan informasi tentang berat molekul dan struktur kimia. GC-MS hanya digunakan untuk mendeteksi senyawa mudah menguap. Kriteria menguap pada GC-MS adalah:

1. Pada kondisi vakum tinggi, tekanan rendah.
2. Dapat dipanaskan.
3. Uap yang diperlukan tidak banyak.

BAB III

METODE PENELITIAN

A. Waktu dan Tempat

Dilaksanakan pada bulan Agustus 2018 sampai September 2018. Penelitian ini dilakukan di Laboratorium Forensik dan Laboratorium Kimia Anorganik, Laboratorium Kimia Organik di Fakultas Sains dan Teknologi Universitas Islam Negeri Alauddin Makassar.

B. Alat dan Bahan

1. Alat

Alat yang digunakan dalam percobaan ini yaitu GC-MS *Agilent GC Tipe 7890 A MS Tipe 5975*, evaporator *heidolph vap volue*, rangkaian destilasi *pyrex* neraca analitik *kern*, kompor listrik *maspio*, kompor gas, termokapel, termometer 100 °C, erlenmeyer *pyrex*, pipa besi, timbangan, penampung pirolisis, statif dan klem, selang, corong, toples kaca, gunting, baskom plastik, cetakan lilin, botol vial dan karet.

2. Bahan

Bahan-bahan yang digunakan pada penelitian ini adalah aluminium foil, aquades (H_2O), asam stearat ($CH_3(CH_2)_{16}COOH$) 9 gr, boraks ($Na_2B_4O_7 \cdot 10H_2O$), batu didih, garam dapur ($NaCl$), kertas saring, minyak atsiri kencur, n-Heksan (C_6H_{14}), parafin padat (C_nH_{2n+2}), plastik polietilena berdensitas tinggi (HDPE), sumbu lilin dan tissu.

C. *Prosedur Kerja*

1. Preparasi sampel

Limbah plastik dikumpulkan dan dipilih jenis polietilena berdensitas tinggi (HDPE) dicacah dengan menggunakan alat potong plastic dibersihkan dengan menggunakan deterjen, dikeringkan. (Sina Detjen, dkk, 2012 : 52-53).

2. Proses Pirolisis

Menyiapkan alat pirolisis dan memasukkan sampel limbah plastik polietilena berdensitas tinggi (HDPE) 5 kg ke dalam reaktor alat pirolisis yang sudah dirangkai, dipanaskan dengan variasi suhu (200 °C, 250 °C dan 300 °C) limbah plastik (Sina Detjen, dkk, 2012 : 52-53).

3. Destilat HDPE

Char atau arang direndam dengan pelarut n-heksan didalam toples tertutup didiamkan 30 menit sebanyak 3 kali pencucian (Novita Rahmi, ddk, 2018 : 25) disaring setelah itu pelarut didestilasi untuk dapat memisahkan pelarut dan senyawa yang tekandung setelah itu analisis dengan GC-MS. (Handayani Prima Astuti, (2015: 4).

4. Proses Pembuatan Lilin Aromaterapi

a. Pembuatan Sumbu

Boraks dan garam dapur dengan perbandingan 1:1, dilarutkan dengan aquades (H₂O) dan sumbu lilin direndam kurang lebih 5 menit, diangkat dan keringkan. Parafin padat dicairkan, sumbu dilapisi parafin dengan cara dicelupkan, diangkat dan dikeringkan dengan cara diregangkan (Kartika, dkk 2012:2)

b. Pembuatan Lilin

Destilat HDPE dan asam stearat ditambahkan dengan perbandingan terbaik yang diperoleh, dipanaskan dalam gelas kimia pada suhu 65-70 °C hingga homogen, diangkat dan ditambahkan dengan minyak atsiri kencur dengan perbandingan konsentrasi 2%, 4%, 5% selanjutnya dituang kedalam cetakan yang telah diberi sumbu (Rusli Nirwati, 2018 : 69).

5. Uji sifat fisik

1. Uji titik leleh

Pengujian titik leleh menggunakan metode pipa kapiler. Lelehan lilin dihisap ke dalam pipa kapiler, kemudian disimpan dalam lemari es pada suhu 4-10 °C selama 16 jam. Pipa kapiler diikatkan pada termometer dan dimasukkan ke dalam gelas piala 600 mL yang berisi air setengah bagian. Gelas piala dipanaskan, pada saat lilin dalam pipa kapiler bergerak pertama kali, angka yang terlihat pada termometer dicatat sebagai titik leleh lilin. Kisaran titik leleh ini masih berada dalam kisaran titik leleh lilin berdasarkan SNI 0386-1989- A/SII 0348-1980 yaitu 50 sampai 58 °C (Raharja Sapta, dkk 2006: 53).

2. Uji Waktu Bakar

Waktu bakar adalah selang waktu yang menunjukkan daya tahan lilin dibakar sampai habis. Waktu bakar diperoleh dari selisih antara waktu awal pembakaran dan waktu saat sumbu lilin habis terbakar (api padam). (Raharja Sapta, dkk 2006: 54).

6. Uji Organoleptik Lilin

Uji organoleptik dilakukan pada produk lilin aromaterapi. Jumlah responden sebanyak 30 orang dari berbagai tingkat umur remaja sampai dewasa pada kisaran 15-50 tahun. Parameter yang diukur meliputi penampilan lilin, kesukaan aroma lilin

sebelum dibakar, kesukaan aroma lilin setelah dibakar dan efek terapi yang dirasakan dengan menggunakan metode hedonik, dimana memberikan penilaian berdasarkan tingkat kesukaan dengan skor yang digunakan 4 (sangat suka), 3 (suka), 2 (tidak suka) dan 1 (sangat tidak suka) dengan analisis data statistik SPSS. (Pasaribu Gunawan, dkk, 2016: 103)

Tabel 3.1 Daftar Analisis Variasi Anava :

Sumber Variasi	Dk	JK	RJK	F
Rata-rata	1	Ry	$R = 1/Ry$	
Antar Kelompok	$(K-1)$	Ay	$A = Ay / (k - 1)$	$\frac{A}{D}$
Dalam Kelompok	$\sum (ni - 1)$	Dy	$D = Dy / \sum (ni - 1)$	
Total	$\sum ni$	$\sum y^2$	-	-

Rumus:

$$Ry = \frac{J^2}{\sum .ni}$$

$$Ay = \sum (Ji^2 / ni) - Ry$$

$\sum y^2$ = Jumlah kuadrat semua data pengamatan

$$Dy = \sum y^2 - Ry - Py$$

BAB IV

HASIL DAN PEMBAHASAN

1. Hasil Pirolisis Kemasan Oli HDPE

Limbah plastik (HDPE) merupakan salah satu bahan plastik yang aman untuk digunakan dan memiliki sifat bahan yang lebih kuat, keras buram dan lebih tahan terhadap suhu tinggi jika dibanding dengan plastik dengan kode PET dan merupakan salah satu bahan rekayasa yang bukan logam yang penting dan polimer salah satu bahan yang banyak digunakan untuk substitusi logam karena memiliki sifat yang tahan korosi dan kimia. Pirolisis bertujuan untuk mencegah pencemaran udara karena pada proses pirolisis menggunakan pemanasan tanpa oksigen dimana terjadi proses penguraian material organik secara termal pada temperatur tinggi. Proses pirolisis dapat menghasilkan char pada tabel 4.1

Tabel 4.1 Hasil Proses Pirolisis Kemasan Oli HDPE

Suhu (°C)	Volume Pirolisis (mL)	Bobot Char (gr)	Bobot Destilat (gr)
200	189	3900	106,7
250	518	3100	424,41
300	1038	2600	260,51

Plasik (HDPE) dapat diadaur ulang dengan menggunakan metode pirolisis salah satu proses dekomposisi suatu bahan secara termal tanpa oksigen dan menghasilkan char yang dapat dimanfaatkan sebagai arang aktif, hasil grafik bobot char pada gambar 4.1 sebagai berikut:

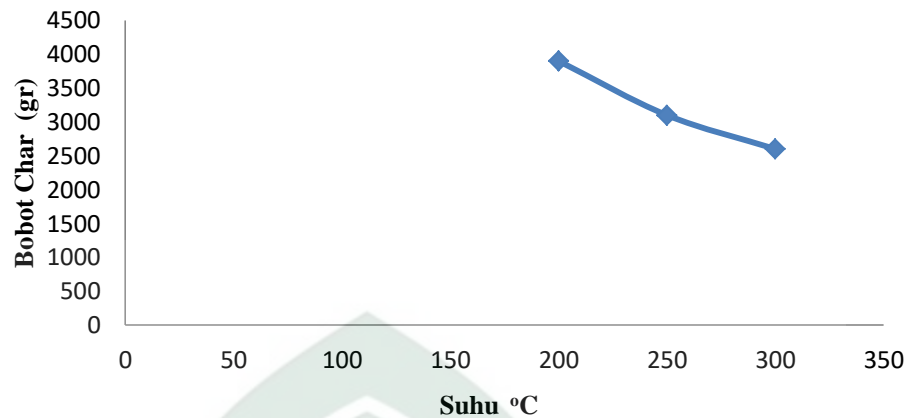

Gambar 4.1 Grafik Bobot Char Variasi Suhu Dengan Bobot Char

Formula bobot char dengan variasi suhu yang berbeda-beda pada Gambar 4.1 bobot char pada sampel pada suhu 200 °C bobot char yaitu 3900 gr, 250 °C bobot char yaitu 3100 gr dan 300 °C bobot char 2600 gr dan bobot tertinggi pada sampel yaitu suhu 200 °C. Menurut Qiram Ikwanul, dkk (2015: 40) salah satu parameter yang mempengaruhi kualitas produk char hasil pirolisis adalah temperatur, jika temperatur dinaikkan, maka molekul pada biomassa memiliki tingkat energi yang meningkat dengan meningkatnya temperatur pirolisis maka massa dan volume char yang terbentuk akan semakin kecil pada setiap peningkatan variasi temperatur semakin tinggi temperatur maka hasil char yang diperoleh rendah. grafik bobot destilat HDPE dengan variasi suhu 200 °C, 250 °C dan 300 °C dapat dilihat pada gambar 4.2.

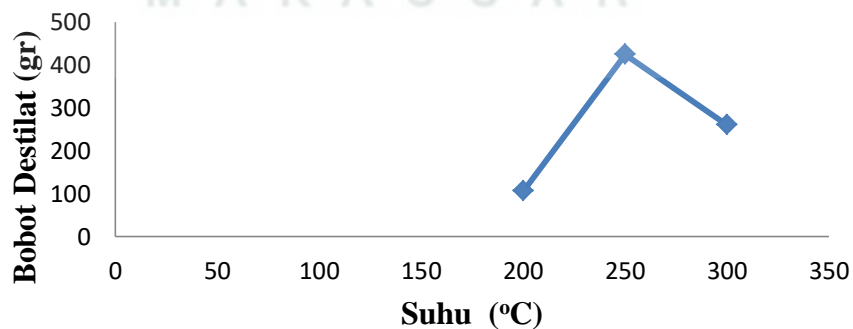

Gambar 4.2 Grafik Variasi Suhu Terhadap Bobot Destilat

Hasil bobot destilat yang tertinggi diperoleh pada suhu 250 °C dengan bobot 424,41 gr pada proses pirolisis sampel terdekomposisi secara sempurna sedangkan bobot destilat yang paling rendah pada suhu 200 °C yang menghasilkan bobot destilat 106,7 gr karena pada proses pirolisis tidak terdekomposisi secara sempurna sedangkan pada suhu 300 °C yang memiliki bobot destilat 260,51 gr pada proses pirolisis ini sampel mengalami pemanasan yang tinggi, semakin tinggi temperatur maka char yang diperoleh rendah maka pada pirolisis pada suhu 300 °C lebih banyak menjadi asap cair

2. Hasil GC-MS Polietilena Berdensitas Tinggi (HDPE)

Hasil Data Uji GC-MS Pada Destilat Plastik (HDPE) Sebagai Berikut:

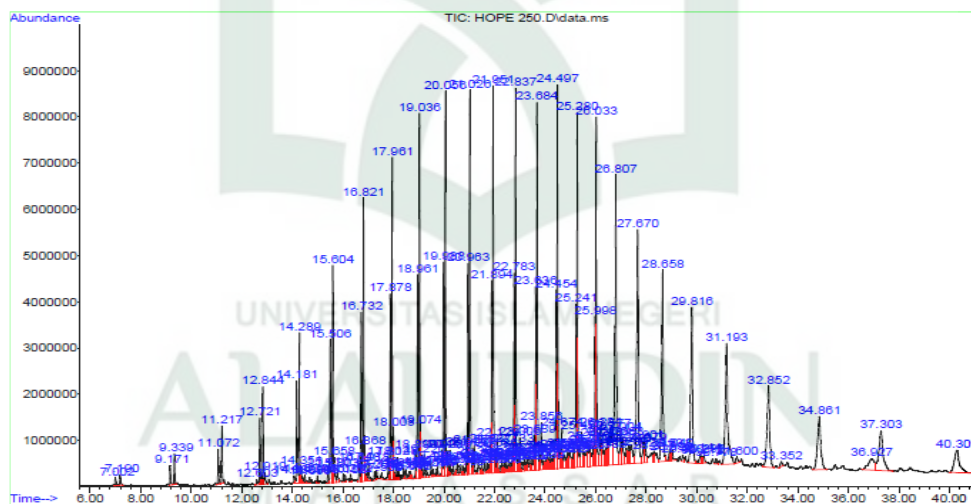

Gambar 4.3 Hasil GC-MS Destilat HDPE Pada Suhu 250 °C

Data yang dihasilkan oleh GC-MS akan ditampilkan dengan kromatogram (GC) dan spektrum massa (MS) dimana sumbu x menunjukkan waktu penyimpanan (waktu retensi) dan sumbu y menunjukkan intensitas. Masing-masing puncak (puncak) pada kromatogram menunjukkan satu senyawa. Spektrum massa memiliki

puncak basis (m/z) dan dapat memberikan informasi tentang berat molekul dan struktur kimia (Pohan, 2012: 25)

GC-MS dapat menentukan senyawa yang terdapat pada sampel destilat HDPE sebagai berikut:

Table 4.2 Hasil GC-MS Destilat Plastik HDPE

Suhu ($^{\circ}\text{C}$)	Nama Senyawa	Waktu Retensi (tR)	Luas Puncak (%)	Kelimpahan
200	5-Eikosana	24.253	1.91	98
	Heneikosana	21.945	3.07	99
	9-trikosana	23.634	1.62	97
	Cyclotetrakosana	24.672	0.29	97
	Tetrakosana	24.672	3.02	99
	Dekosana	26.029	4.56	98
	Eikosana	27.668	3.92	97
250	5-Eikosana	24.453	1.62	99
	Heneikosana	24.497	3.47	99
	9-trikosana	26.805	1.39	96
	Cyclotetrakosana	31.190	1.56	99
	Tetrakosana	24.497	3.26	99
	Dekosana	26.805	4.74	98
	Eikosana	31.190	3.66	97
300	5-Eikosana	22.776	1.48	99
	Heneikosana	21.945	4.17	99
	9-trikosana	23.852	1.26	97
	Cyclotetrakosana	24.447	1.21	99
	Tetrakosana	24.490	3.00	99
	Dekosana	22.826	3.83	98
	Eikosana	21.019	4.73	96

GC-MS merupakan metode pemisahan senyawa organik yang menggunakan dua metode analisis senyawa yaitu kromatografi gas (GC) dan spektrometri massa (MS) tabel diatas menunjukkan bahwa komponen-komponen senyawa sering muncul

pada suhu 200 °C, 250 °C dan 300 °C. kromatogram dapat ditentukan dengan waktu retensi (tR), luas puncak (%) dan kelimpahan

Gas kromatografi spektrometri massa (GC-MS) adalah teknik analitik hibrida yang berpasangan dengan kemampuan pemisahan GC dengan sifat deteksi MS untuk memberikan efisiensi analisis sampel yang lebih tinggi. Sementara GC dapat memisahkan komponen volatil dalam sampel, MS membantu memecah komponen dan mengidentifikasi berdasarkan massa sampel. GC-MS menyediakan identifikasi sampel yang sempurna, sensitivitas yang lebih tinggi, peningkatan berbagai sampel yang dapat dianalisis dan hasil yang lebih cepat.

Prinsip GC-MS alat yang merupakan gabungan dari dua sistem dan prinsip dasar yang berbeda satu sama lain tetapi dapat saling melengkapi, yaitu gabungan antara kromatografi gas dan spektrometer massa kedua alat dihubungkan dengan satu antarmuka. Kromatografi disini berfungsi sebagai alat pemisah berbagai komponen campuran dalam sampel, sedangkan spektrometer massa berfungsi untuk mendeteksi masing-masing molekul komponen yang telah dipisahkan pada sistem kromatografi gas dari kromatografi GC-MS akan diperoleh informasi struktur senyawa yang terdeteksi. Dalam kromatografi gas, pemisahan terjadi ketika sampel diinjeksi ke dalam fase gerak. Fase gerak biasanya digunakan gas helium, fase gerak membawa sampel melalui fase diam yang ditempatkan dalam kolom. Sampel dalam fase gerak berinteraksi dengan fase diam dengan kecepatan yang berbeda-beda saat terjadi interaksi yang tercepat akan keluar dari kolom lebih dahulu sementara yang lambat akan keluar paling akhir. Komponen-komponen yang telah dipisahkan kemudian menuju detektor, detektor akan memberi sinyal yang kemudian ditampilkan dalam komputer sebagai kromatogram.

Hasil GC-MS pada Tabel 4.2 pada destilat (HDPE) menunjukkan bahwa senyawa terdapat pada ketiga variasi suhu yaitu 200 °C, 250 °C dan 300 °C senyawa yang selalu muncul dalam setiap suhu ada 7 senyawa yaitu 5-Eikosana (C₂₀H₄₀), Heneikosana (C₂₃H₄₄), 9-trikosana (C₂₃H₄₆), Cyclotetrakosana (C₂₄H₄₈), Tetrakosana (C₂₄H₄₆), Dekosana (C₂₂H₄₆) dan Eikosana (C₂₀H₄₂).

Hasil GC-MS menunjukkan bahwa adanya senyawa parafin dan olefin dimana yang termasuk dalam senyawa parafin Hemokosane, tetrakosana, dekosana dan eikosana dan yang termasuk kedalam olefin 9-trikosana, 5-eikosana dan cyclotetrakosana Herumurti (2015: 28), polietilen berdensitas tinggi (HDPE) yang telah dipirolisis menghasilkan char yang mengandung parafin dan olefin. Parafin yang mengandung hidrokarbon rantai panjang yang terdapat pada bahan bakar. Dimana pada hasil GC-MS destilat char HDPE, dekosana suhu 250 °C dan gambar struktur dapat dilihat pada gambar 4.4 dan 4.5:

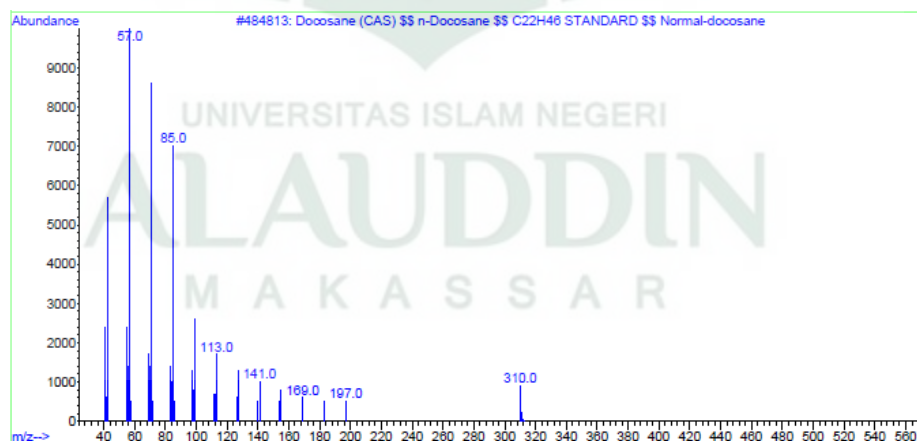

Gambar 4.4 Hasil kromatogram GC-MS Dekosana Suhu 250 °C

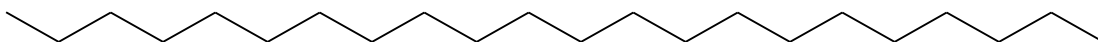

Gambar 4.5 Struktur Dekosana

Dari GC-MS destilat HDPE pada suhu 250 °C senyawa yang memiliki puncak paling tinggi yaitu dekosana (C₂₂H₄₆) (tR) 26.805 kelimpahan 99 % dan memiliki luas puncak 4,74 % dibandingkan dengan suhu 200 °C dan 300 °C sehingga pada penelitian ini destilat yang digunakan pada pembuatan lilin yaitu destilat pada suhu 250 °C.

2. Uji Sifat Fisik Lilin Aromaterapi

Lilin aromaterapi adalah alternatif aplikasi aromaterapi secara inhalasi (penghirupan) yaitu penghirupan uap aroma yang dihasilkan dari beberapa tetes minyak atsiri dalam pembuatan lilin. Formulasi dalam pembuatan lilin aromaterapi minyak atsiri kencur dengan bervariasi konsentrasi minyak atsiri 2%, 3%, 4%.

Tabel 4.3 Hasil Analisis Uji Fisik Lilin Aromaterapi Minyak Atsiri Kencur

Formula	Waktu Bakar Lilin Aromaterapi	Titik Leleh (°C)
2%	34.30	53
3%	29.43	47
4%	24.48	44

Uji fisik untuk mengetahui kualitas dari lilin baik pada waktu bakar dan titik leleh pada lilin aromaterapi dengan menggunakan konsentrasi yang berbeda sehingga memudahkan untuk mengidentifikasi pada suatu produk.

1. Uji waktu bakar pada lilin Aromaterapi

Formulasi waktu bakar merupakan selang waktu yang menunjukkan daya tahan suatu lilin pada saat dibakar sampai api padam. Waktu bakar diperoleh dari waktu awal pembakaran sampai waktu api padam. Grafik waktu bakar lilin dengan konsentrasi minyak atsiri 2%, 3% dan 4% dapat dilihat pada gambar 4.6

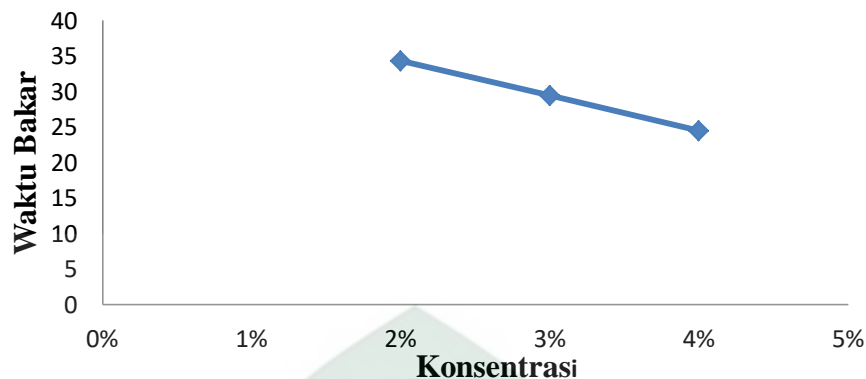

Gambar 4.6 Grafik Waktu Bakar Lilin Aromaterapi

Hasil waktu bakar lilin aromaterapi dengan konsentrasi minyak atsiri 2%, 3% dan 4% menunjukkan waktu bakar lilin terlama pada konsentrasi minyak atsiri 2% dengan waktu 30.30. Sedangkan waktu bakar tercepat 4% dengan waktu 24.48 namun waktu bakar lilin 3% adalah 29.43 lebih lama waktu bakrnya dibanding konsentrasi 4% karena waktu bakar dapat dipengaruhi oleh konsentrasi minyak atsiri kencur yang ditambahkan karena memiliki sifat mudah menguap. Rusli Nirwati, dkk (2018: 71-72) yang memformulasikan minyak atsiri daun nilam dan minyak atsiri buah jeruk dengan konsentrasi 3%, 4% dan 5% yang menyatakan bahwa waktu bakar berkaitan dengan sifat minyak atsiri yang mudah menguap, semakin tinggi kadar minyak atsiri semakin cepat lilin terbakar.

2. Uji titik leleh pada lilin Aromaterapi

Hasil uji titik leleh lilin aromaterapi dengan konsentrasi minyak atsiri sebagai berikut:

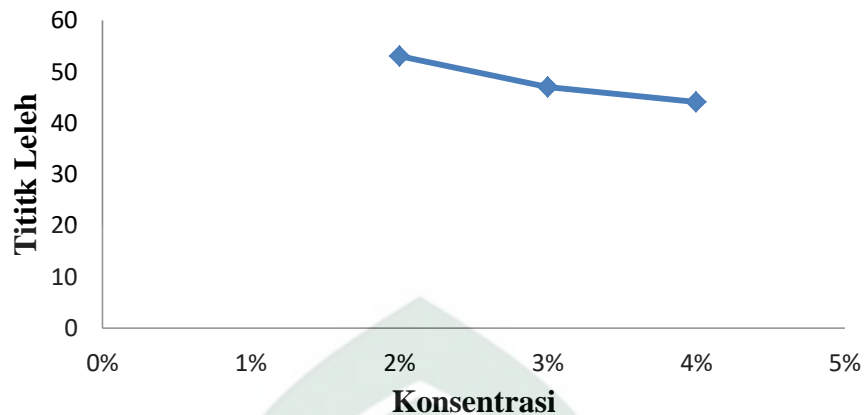

Gambar 4.7 Grafik Titik Leleh Pada Lilin Aromaterapi

Formulasi titik leleh dilihat pada Gambar 4.7 dengan konsentrasi minyak atsiri kencur 2%, 3%, dan 4% pada uji titik leleh pada lilin aromaterapi titik leleh yang tertinggi terdapat pada konsentrasi 2% dengan suhu 53°C sedangkan titik leleh yang terendah pada konsentrasi minyak atsiri 4% dengan suhu 44 °C namun pada konsentrasi 3% dengan suhu 47 °C lebih tinggi dibandingkan dengan 4% konsentrasi minyak atsiri yang ditambahkan berpengaruh dengan titik leleh pada lilin aromaterapi. Menurut Rusli Nirwati, dkk (2018:72) konsentrasi minyak atsiri yang tinggi akan membuat titik leleh lilin menjadi rendah sebaliknya jika konsentrasi minyak atsiri lebih rendah maka titik leleh lilin menjadi tinggi. Jadi berdasarkan standarisasi SNI 0386-1989- A/SII 0348-1980 yaitu 50 °C–58 °C titik leleh yang terbaik pada konsentrasi minyak atsiri kencur pada pembuatan lilin aromaterapi 2% suhu 53 °C

3. Uji Organoleptik lilin Aromaterpi

Hasil data uji secara organoleptik lilin aromaterapi dengan 30 panelis dapat dilihat pada gambar 4.8 sebagai berikut :

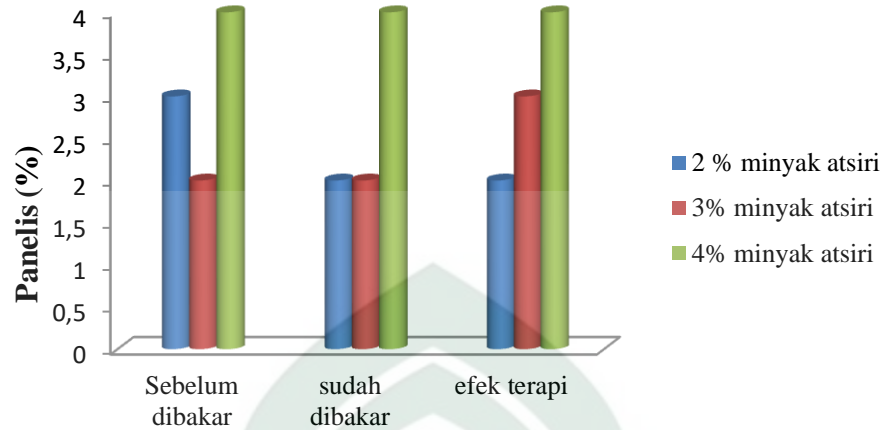

Gambar 4.8 Grafik Hasil Uji Organoleptik

Uji organoleptik atau uji indra atau uji sensorik merupakan cara pengujian dengan menggunakan indra manusia sebagai alat utama untuk pengukuran daya penerimaan terhadap produk dan untuk mengetahui seberapa besar kesukaan panelis terhadap aroma lilin dengan penilaian yang berbeda dan konsentrasi yang berbeda-beda 2%, 3% dan 4% hasil analisis organoleptik pada tabel 4.4 sebagai berikut:

Tabel 4.4 Hasil Uji Organoleptik Lilin Aromaterapi Minyak Atsiri Kencur

Penilaian	Responden
Aroma lilin sebelum dibakar	konsentrasi aroma lilin sebelum dibakar yang banyak disukai oleh panelis 4%, terendah disukai oleh panelis 3% dan 2% merupakan konsentrasi aroma lilin yang tertinggi kedua dari uji organoleptik berdasarkan aroma lilin sebelum dibakar
Aroma lilin setelah dibakar	Uji organoleptik pada aroma lilin setelah dibakar dengan konsentrasi 2%, 3% dan 4% pada Grafik 4.8 menunjukkan bahwa aroma lilin setelah dibakar yang banyak disukai oleh panelis 4% dan terendah disukai oleh panelis 2% dan 3% dimana pada konsentrasi ini kesukaan panelis sama atau seimbang

Efek terapi yang dirasakan Uji organoleptik lilin aromaterapi pada panelis dengan efek terapi yang dirasakan pada konsentrasi yang berbeda-beda pada Grafik 4.8 menunjukkan bahwa konsentrasi tingkat kesukaan panelis pada lilin aromaterapi 4% dan tingkat kesukaan panelis terendah pada konsentrasi 2 % dan tingkat kesukaan yang berada di tengah-tengah 3% menunjukkan bahwa pada grafik ini linear.

Dari hasil uji organoleptik aroma lilin sebelum dibakar, aroma lilin setelah dibakar dan efek terapi yang dirasakan menunjukkan bahwa tingkat kesukaan tertinggi dari 30 panelis terdapat pada konsentrasi 4% menunjukkan bahwa penambahan konsentrasi dapat mempengaruhi tingkat kesukaan panelis pada lilin aromaterapi dari minyak atsiri kencur.

BAB V

PENUTUP

A. Kesimpulan

Kesimpulan pada penelitian ini sebagai berikut:

1. Suhu optimal proses pirolisis (HDPE) yaitu suhu 250⁰C dekosana (C₂₂H₄₆) waktu retensi (26.805) luas puncak (4.74 %) dan kelimpahan (99)
2. Konsentrasi minyak atsiri yang terbaik pada sifat fisik perbandingan parafin : asam stearat (1:9), waktu bakar dan titik leleh 2% standar SNI 0386-1989- A/SII 0348-1980 yaitu 50⁰C–58⁰C.
3. Efektivitas lilin aromaterapi mampu memberikan efek terapi setiap panelis pada kosentrasi 4% minyak atsiri.

B. Saran

Sebaiknya pada pembuatan lilin khususnya pada pembuatan lilin aromaterapi digunakan zat warna sehingga menambah daya tarik pada kosumen atau pada destilat char dimurnikan untuk penggunaan sebagai bahan bakar

DAFTAR PUSTAKA

- Al Qur'an dan Terjemahan Kementerian Agama (2010).
- Chadijah Siti, *Pemisahan Kimia* Uin Alauddin Pres: 2014
- Chairul "Analisa Kandungan Kimia Ekstrak Metanol Rimpang Kencur Dengan GC-MS (Chemical Analysis Of Methanol Extract Of *Kaempferia Galanga* L. By GC-MS)" *Lab. Treub. Pusat Penelitian dan Pengembangan Biologi-LIPI. Bogor, vol 3, no. 2* h. 1-3.
- Dewi Utama Sari & Rudi Purnomo "Pengaruh Tambahan Limbah Plastik HDPE (*High Density Polyethylene*) Terhadap Kuat Tekan Beton Pada Mutu K.125" *Jurusan Teknik Sipil Universitas Muhammadiyah Metro, Vol, 6, no.1* (2016), h. 15-29.
- Ermawati Rahyani, "Konversi Limbah Plastik Sebagai Sumber Energi Alternatif" (*converting of Plastic Waste As A Source Of Energy Alternative*), *Riset Industri, Vol 5, no. 3* (2011), h. 256-263
- Herumurti Welly, dkk. "Pengolahan Sampah Secara Pirolisis Dengan Variasi Rasio Komposisi Sampah dan Jenis Plastik" *Teknik ITS, Vol, 4, no. 1* (2015), h. 27-29.
- Handayani Prima Astuti, Ekstrak Minyak Atsiri Daun Zodia (*Evadia Suaveolens*) Dengan Metode Maserasi Dan Destilasi Air, *Teknik Kimia, Vol 4, no. 1*, (2015), h. 1-7.
- Iman Asy-Syafi'i *Lubaabut Tafsir Min Ibnu Katsir*. Jakarta 2009.
- Istiqomah. "Perbandingan Metode Ekstraksi Maserasi dan Sokletasi Terhadap Kadar Piperin Buah Cabe Jawa (*Piperis retrofracti fructus*)". *Skripsi*. Jakarta: Fakultas Kedokteran dan Ilmu Kesehatan Universitas Negeri Syarif Hidayatullah. 2013.
- Kurniaastuti Nurhenu "Bahaya Plastik Terhadap Kesehatan Lingkungan" *Forum Teknologi, Vol 03, no. 1* (2015), h.6-14
- Miranti Lisa, "Pengaruh Konsentrasi Minyak Atsiri Kencur (*Kaempferia Galanga* L.). Dengan Basis Salep Larut Air Terhadap Sifat Fisik Salep Dan Daya Hambat Bakteri *Staphylococcus Aureus* Secara *In Vitro*" *Fakultas Farmasi Universitas Muhammadiyah Surakarta* (2009), h. 1-24
- Nikma Firotnun Dewi, dkk. "Lilin Kencur (*Kaempferia galangan* L.) Dengan Variasi Bentuk Sebagai Farmakoterapi" *Hutan, Kehutanan, Institut pertanian Bogor*, (2011), h. 1-5.
- Novita Rahmi, dkk "Mikrokapsulation Atenolol Dengan Penyalut Albumin Menggunakan Metode Penguapan Pelarut " *Universitas Andalas Jurnal Katalisator*" *Vol 3, no 1* (2018), h. 19-30

- Qiram Ikwanul, dkk, “Pengaruh Variasi Temperatur Terhadap Kualitas Char Hasil pirolisis Serbuk Kayu Mahoni (*Switenin Macrophylla*) Pada Rotary Kiln), *Universitas Brawijaya Indonesia, Vol 6, no. 1*, (2015), h. 39-44.
- Pratama, dkk. “Isolasi Dan Identifikasi Senyawa Minyak Atsiri Dari Tumbuhan Sembukan (*Paederia Foetida L.*) Dengan Metode Kromatografi Gas-Spektroskopi Massa (Gc-MS)” *Jurusan Kimia FMIPA Universitas Udayana, Bukit Jimbaran, Bali, Vol, 10, no. 1* (2016), h. 149-154.
- Pohan Rixzki Fitri Andriana, “karakteristik Alifatik dan Polisiklik Aromatik Hidrokarbon Disediam Muara Sungai Somber, Teluk Balipapan Kalimantan Timur”, *Skripsi Bogor: Fakultas Ilmu Perikanan dan Ilmu Kelautan Institut Pertanian Bogor*, 2012.
- Pasaribu Gunawan, “Kualitas Lilin Aromaterapi Dan Sabun Berbahan Minyak Dryobalanops Aromatica” (Aromateraphy Candle’s and Soap Quality From Drybalanops Aromatica) *Pusat Penelitian Dan Pengembangan Hasil Hutan, Vol 34, no. 2* (2016), h. 101-110.
- Rizka Angga, dkk. “Pembuatan Stirena dari Limbah Plastik dengan Metode Pirolisis” *Teknik Kimia, Fakultas Teknologi Industri, Institut Teknologi Sepuluh Nopember (ITS), Vol, 2, no. 1* (2013), h. 1-9.
- Rusli Nirwati, dkk. “Formulasi Sedian Lilin Aromaterapi Sebagai Anti Nyamuk Dari Minyak Atsiri Daun nilam (*Pogostemon Cablin Benth*) Kombinasi Minyak Atsiri Buah jeruk Nipis (*Citrus Aurantifolia Swingle*)” *Politeknik Bina Husada Kendari, Vol 4, no.1* (2018), h. 65-73
- Juliastuti, dkk. “Pengolahan Limbah Plastik Kemasan Multilayer LDPE (*Low Density Polyethylene*) dengan Menggunakan Metode Pirolisis *Microwave*” *ISSN 1693-4393*, (2015).h, 1-7.
- Jati nugroho Bumiarto, dkk Aplikasi Katalis Dalam Mengkonversi Limbah Plastik Menjadi Energi” (*The Aplication Of Catalyst For Converting Plastic Waste As An Energy Source*), *Balai Besar Kimia dan Kemasan (BBKK), vol, 32, no. 2* (2010), h. 67-72.
- Surono Budi Utomo, “Berbagai Metode Konversi Sampah Plastik Menjadi Bahan Bakar Minyak” *Teknik Mesin Universitas Janabadra Yokyakarta Vol, 3. No 1*(2013). h, 33-40.
- Sukwanto, dkk. “Pirolisis Sampah Plastik PP (*Polyprophylene*) menjadi Minyak Pirolisis sebagai Bahan Bakar Primer” *Jurusan Teknik Mesin, Fakultas Sains dan Teknik, Universitas Nusa Cendana, Vol 3, no. 1* (2016), h. 1-10
- Sari Love Gina, “ Kajian Potensi Pemanfaatan Sampah Plastik Menjadi Bahan Bakar Cair” *Universitas Singaper Bangsa Karawang, Vol 3, no. 1* (2017), h. 6-13).
- Sabri. 2013. *Tafsir Lingkungan Hidup dan Kesehatan*. Makassar: Alauddin Press.
- Shihab, M. Quraish. *Tafsir Al Mishbah: Pesan, Kesan dan Keserasian Al Qur’an*. Jakarta: Lentera Hati, 2002.

- Sina Dantje, dkk. "Pengaruh Penambahan Cacahan Limbah Plastik Jenis High Density Polyethylene (HDPE) pada Kuat Lentur Beton" *Teknik Sipil, Vol, 1, no. 4* (2012), h. 47-60.
- Sudarmono & Anung Suwarno, "Kajian Penggunaan Limbah Plastik Sebagai Campuran Agregat Beton" *Teknik Sipil, vol 20, no. 2*, (2015).h, 1-9.
- Salamah Siti, dkk. "Pemurnian Hasil Cair Pirolisis Sampah Plastik Pembungkus Dengan Destilasi Batch" *Program Studi Teknik Kimia, Fakultas Teknologi Industri, Universitas Ahmad Dahlan, Vol, 3, no. 1* (2016), h. 31-34.
- Sahwan Firman, dkk. "Sistem Pengolahan Limbah Plastik Di Indonesia" *Teknologi lingkungan Vol 6, no.1* (2012), h. 313-318.
- Saraghi Risdawati "Uji Laboratoris Daya Tahan Komposit Serbuk Kayu Plastik Polietilena Berkerapatan Tinggi Setelah Pelunturan Terhadap Serangan Rayap Tanah (*Coptotermes gestroi*)" *Skripsi Bogor: Departemen Hasil Hutan Fakultas Kehutanan Institut Pertanian Bogor* 2009.
- Sukmawati Heny, "Biotransformasi metabolit Sekunder Utama (Senyawa X dari Ekstrak *n*- Heksana Kencur (*Kaempferia galangal L.*) Oleh Jamur *Aspergillus niger* ATCC 6275)" *Fakultas Kedokteran dan Ilmu Kesehatan*, (2013), h. 1-54.
- Sapta Raharja, dkk, " Pengaruh Perbedaan Komposisi bahan Konsentrasi Dan Jenis Minyak Atsiri Pada Pembuatan Lilin Aromaterapi" *Teknologi Pertanian Fakultas Teknologi Pertanian IPB, Vol 1, no. 2* (2006), h. 50-59.
- Wulan Dadari Dian, dkk. " Analisis Tes Hasil Belajar Siswa Melalui Media Pembelajaran Blog Pada Materi Alkana, Alkena, Dan Alkuna" (*Analysis Of Test Results On Blog Media Learning In The Matter Alkanes, Alkenes, And Alkynes*) *Jurusan Kimia FMIPA Universitas Negeri Surabaya, Vol 1, no.1* (2012), h. 1-6

LAMPIRAN I: Skema Prosedur Penelitian

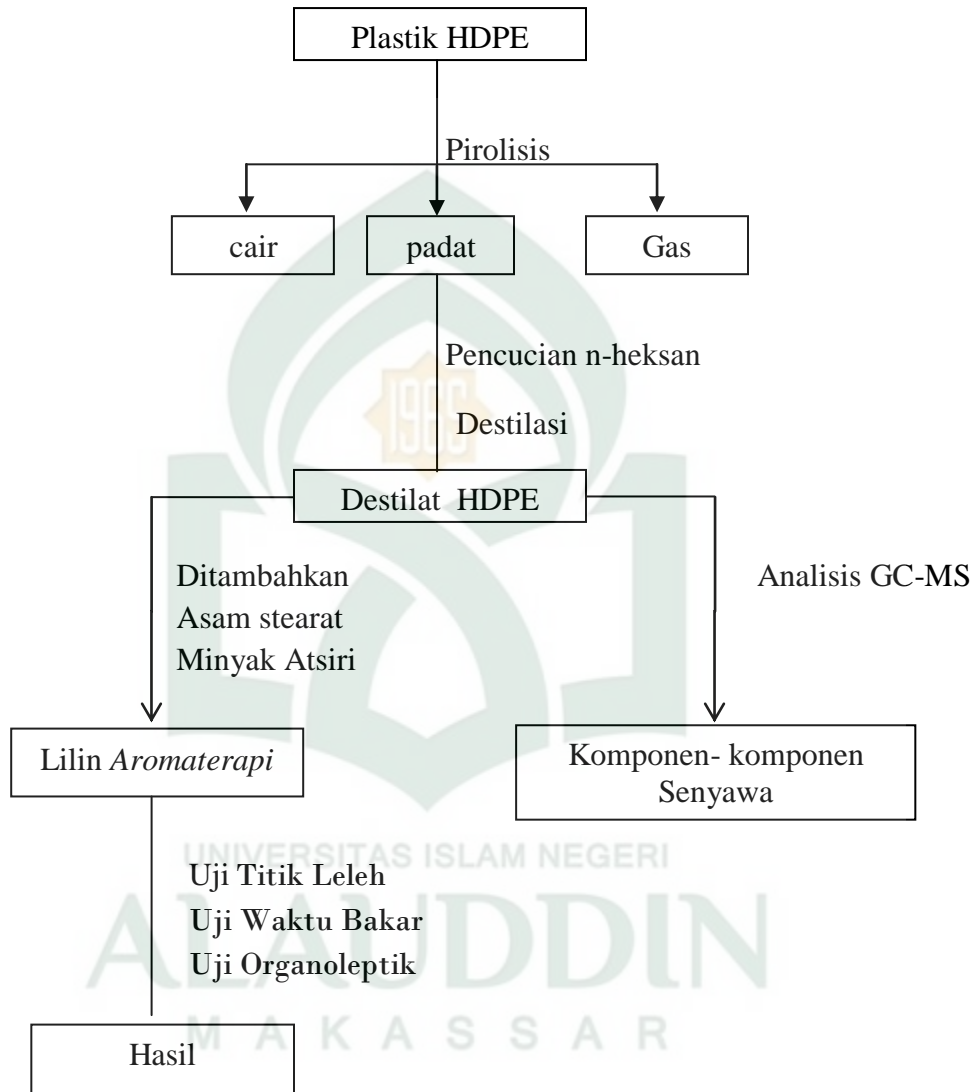

LAMPIRAN 2: Hasil GC-MS Destilat HDPE

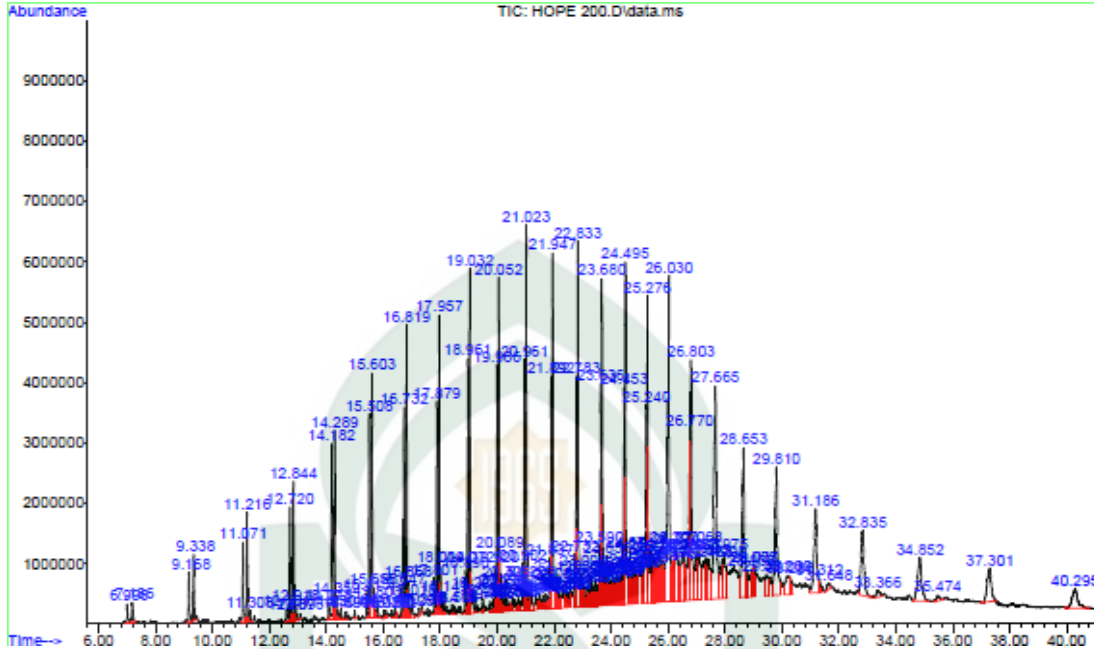

Gambar 2.2 Hasil Pirolisi Destilat HDPE Suhu 200 °C

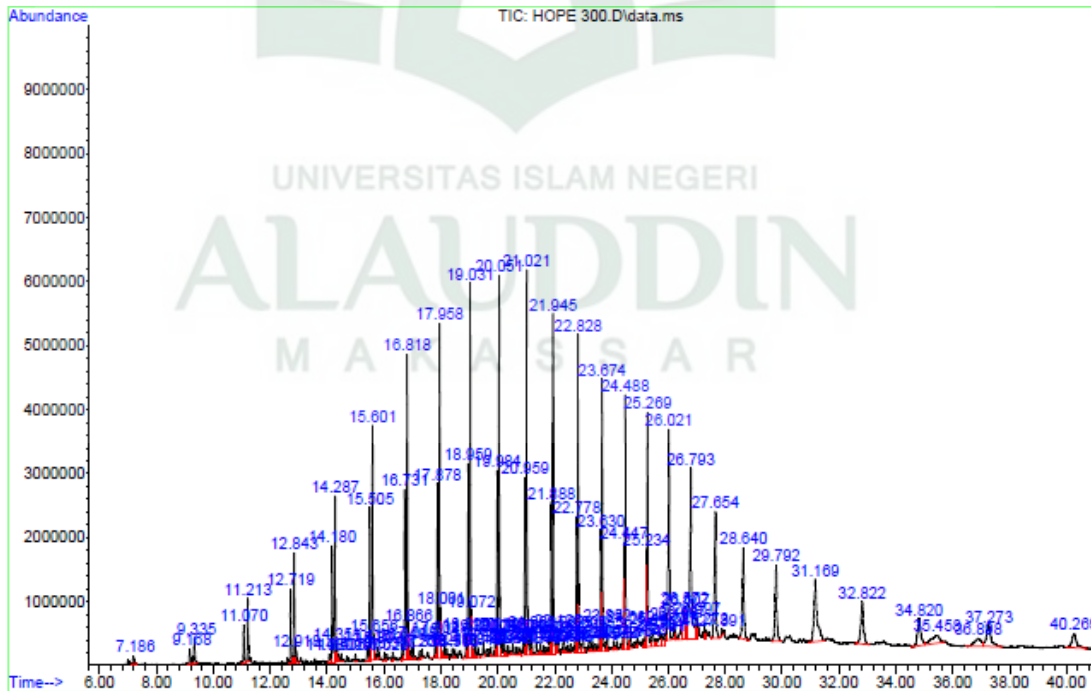

Gamabr 2.3 Hasil Pirolisi HDPE Suhu 300 °C

LAMPIRAN 3: Hasil Spektrum GC-MS tiap komponen Destilat HDPE

a. Suhu 200 °C

1. Spektrum Massa 5-Eikosan

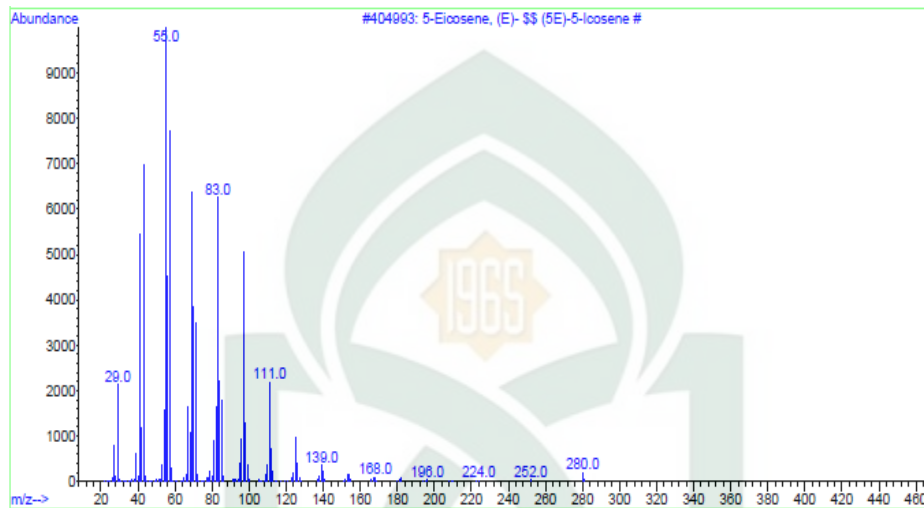

2. Spekturum Massa Henikosan

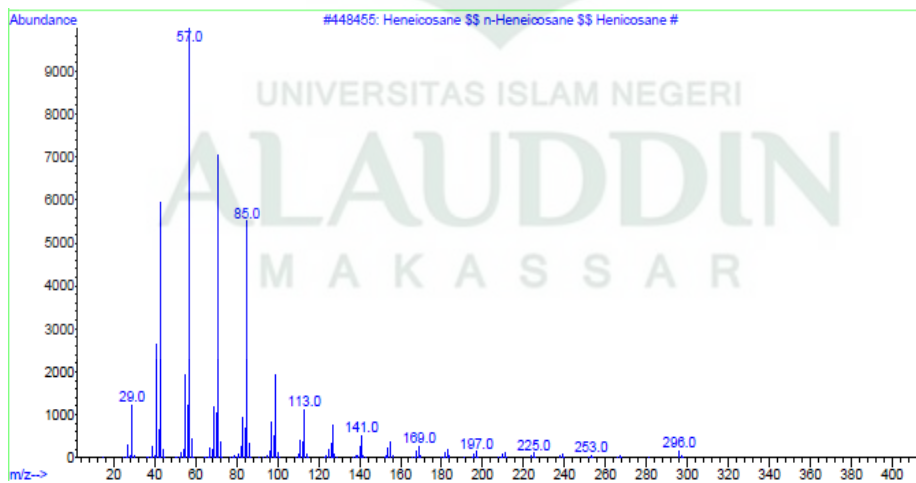

3. Spektrum Massa 9-trikosan

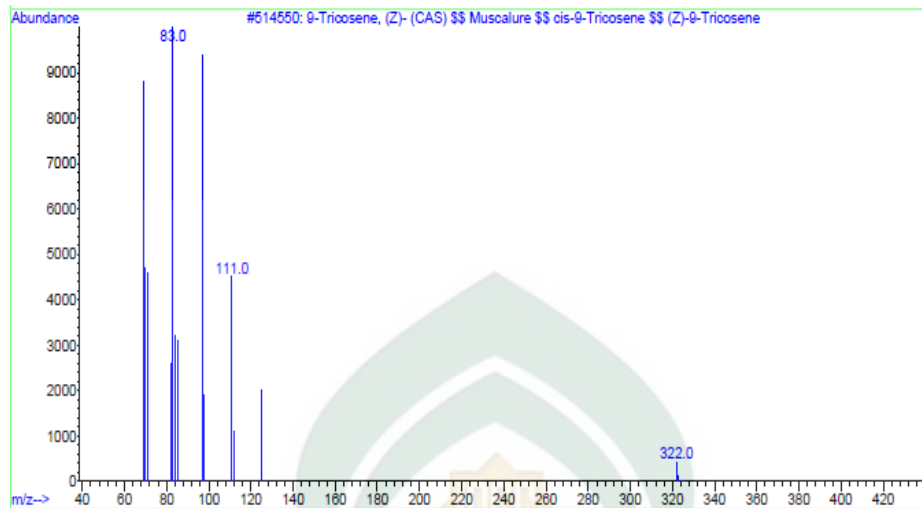

4. Spektrum Massa Cyclotetrakosan

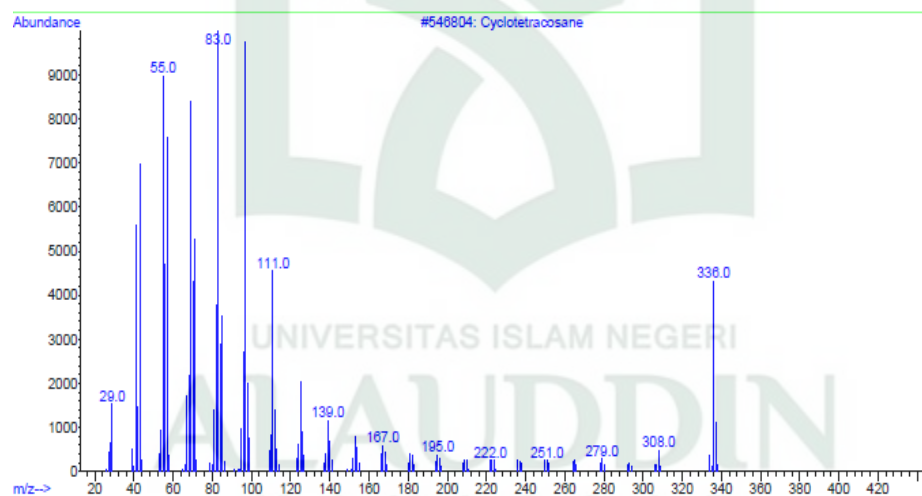

5. Spektrum Massa tetrakosan

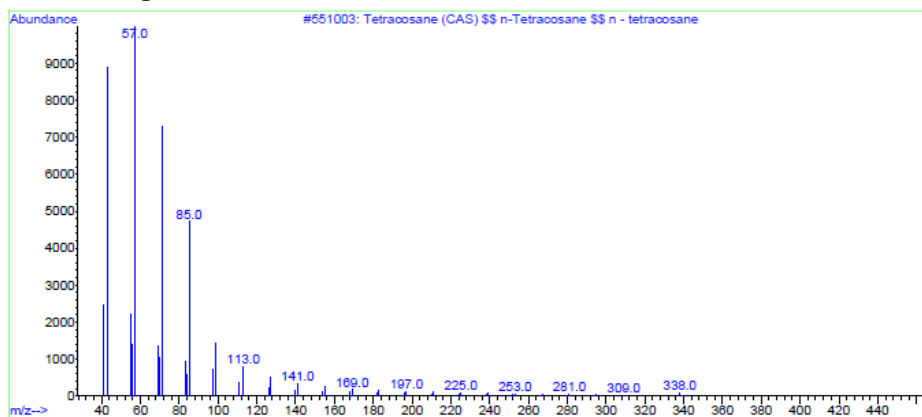

6. Spektrum Massa Dekosan

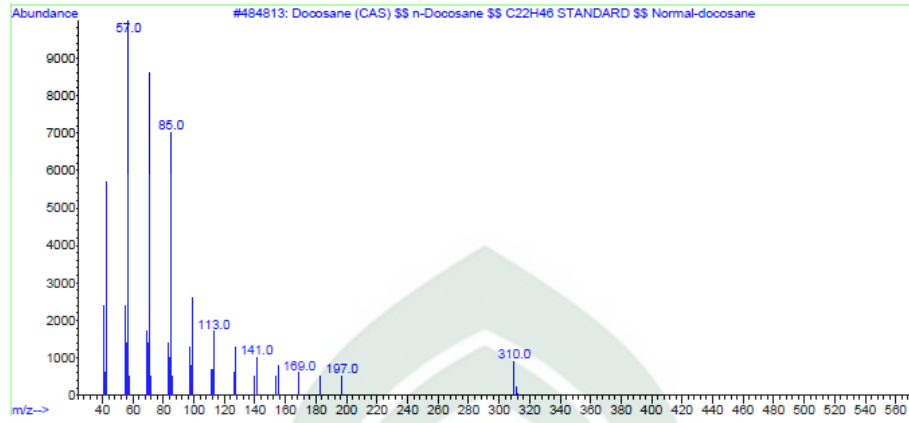

7. Spectrum Massa Eikosan

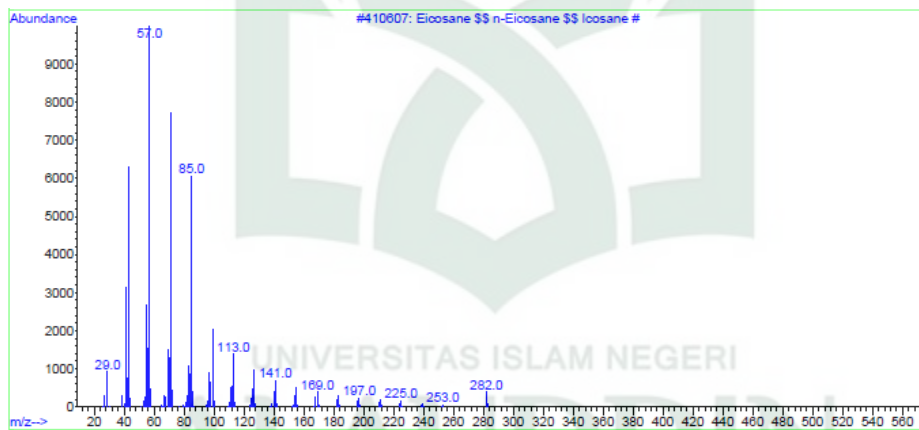

b. Suhu 250 °C

1. Spektrum Massa 5-Eikosan

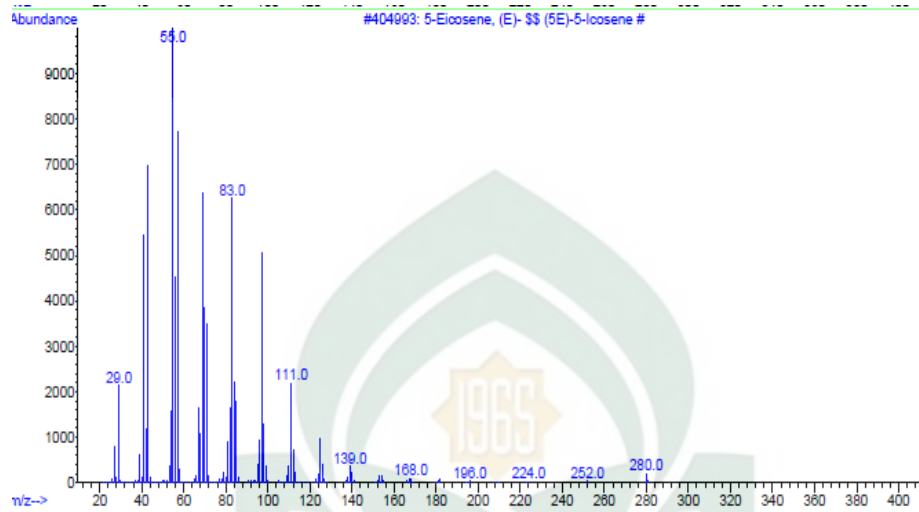

2. Spektrum Massa Henikosana

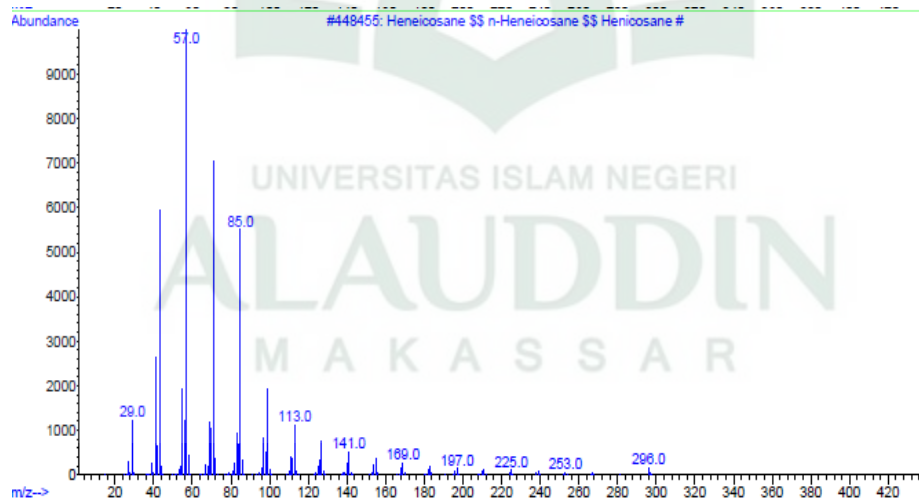

3. Spektrum Massa 9-Trikosan

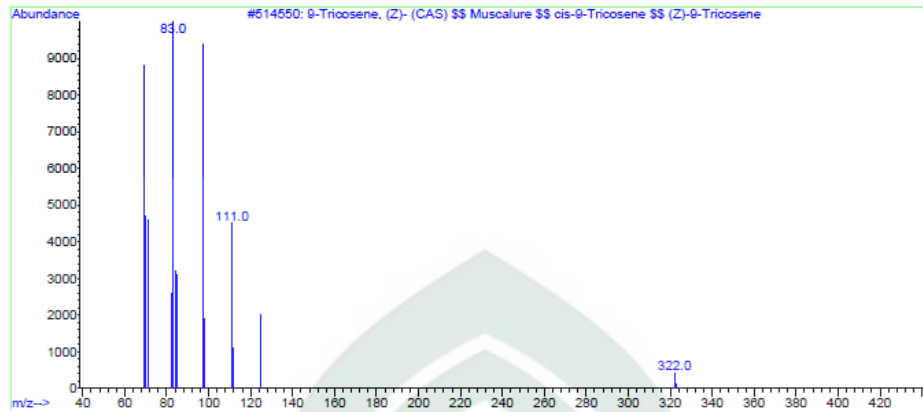

4. Spektrum Massa Cyclotetrakosana

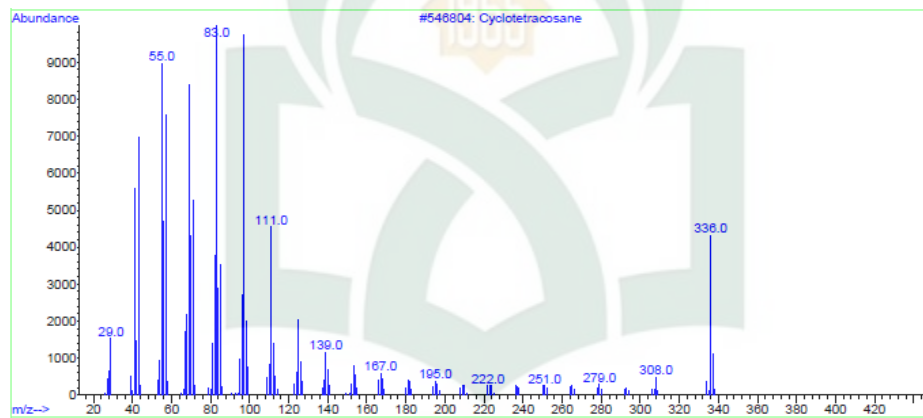

5. Spektrum Massa Tetrakosana

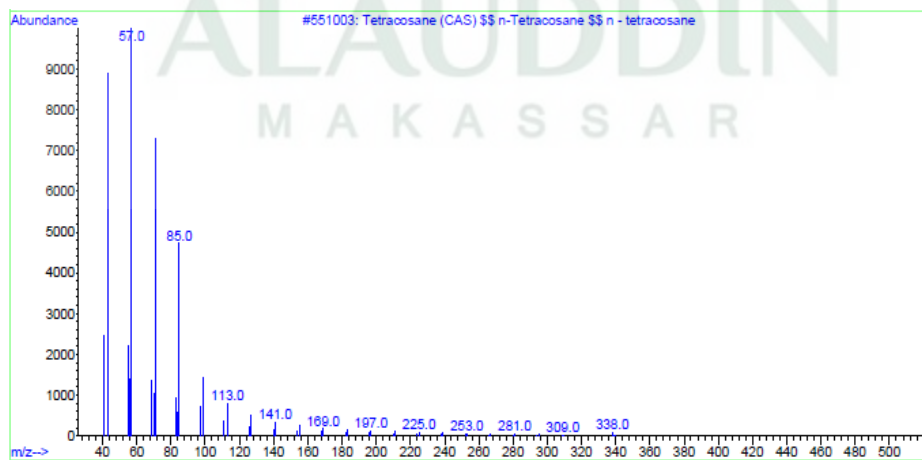

6. Spektrum Massa Dekosan

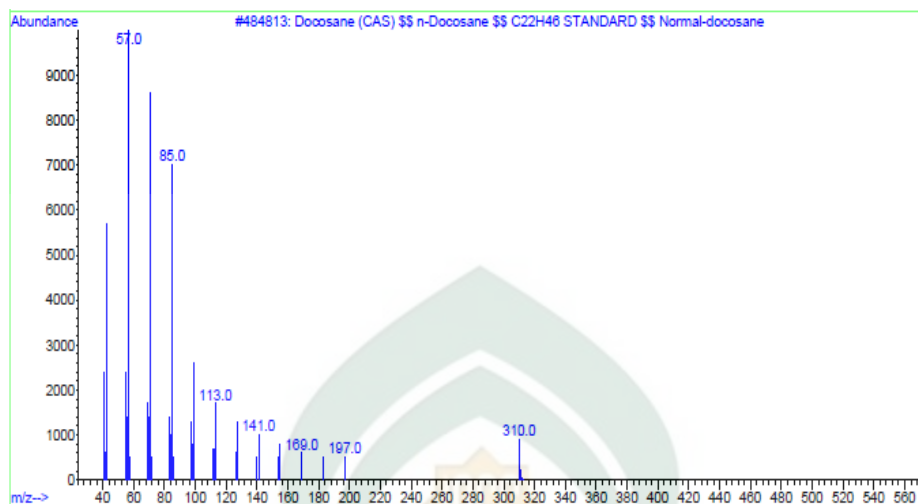

7. Spektrum Massa Eikosen

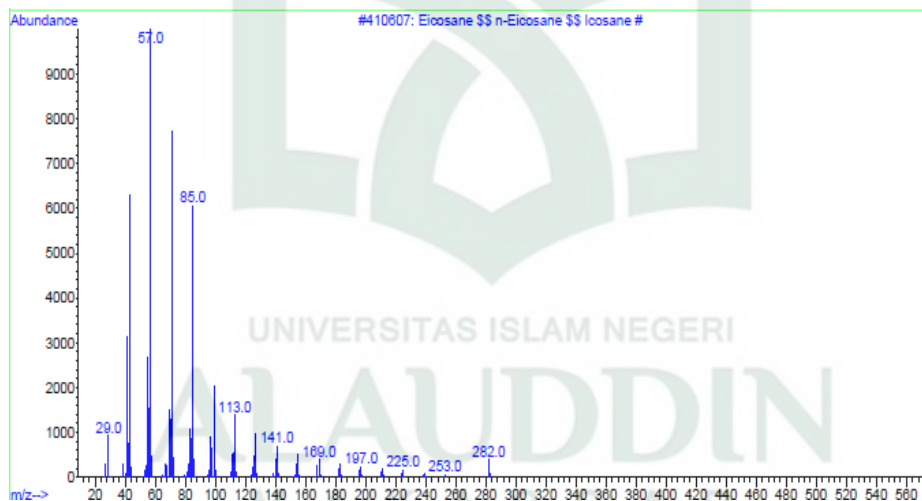

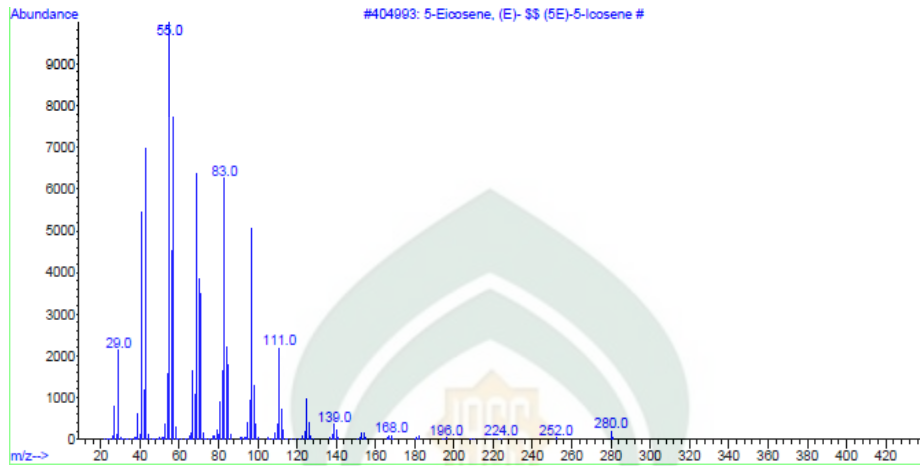
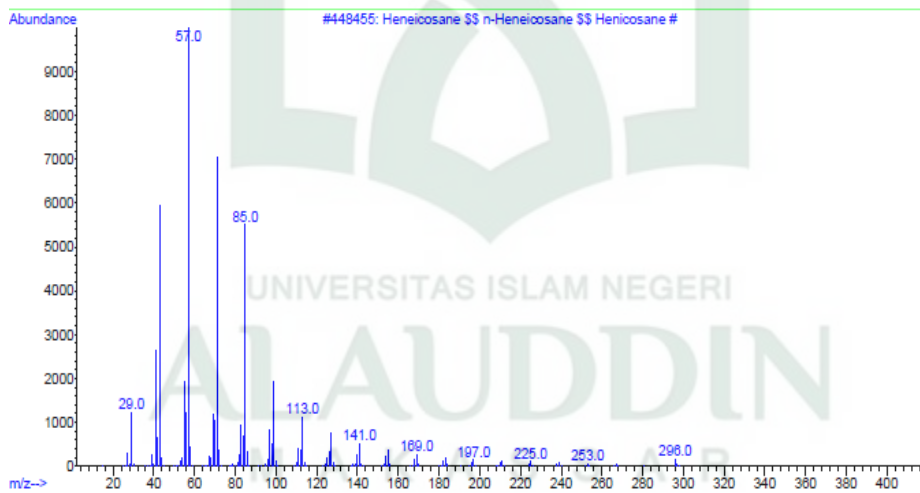
c. Suhu 300 °C**1. Spektrum Massa 5-Eikosan****2. Spektrum Massa Henikosana**

3. Spektrum Massa 9-Trikosan

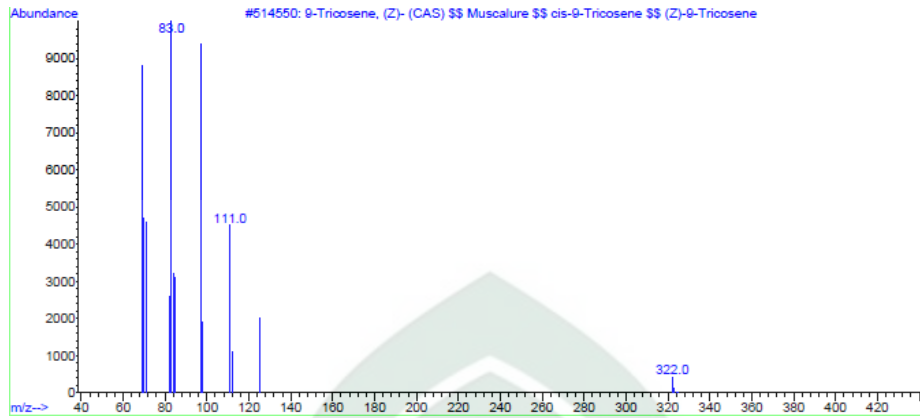

4. Spektrum Massa Cyclotetrakosan

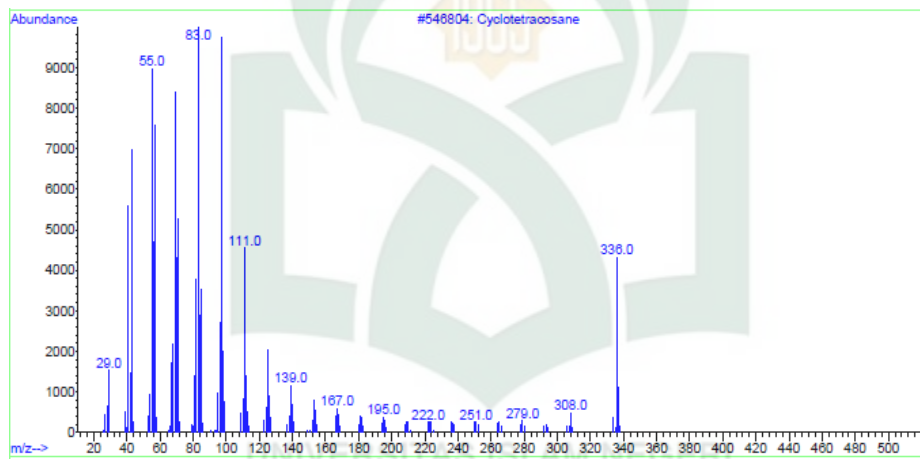

5. Spektrum Massa Tetrakosana

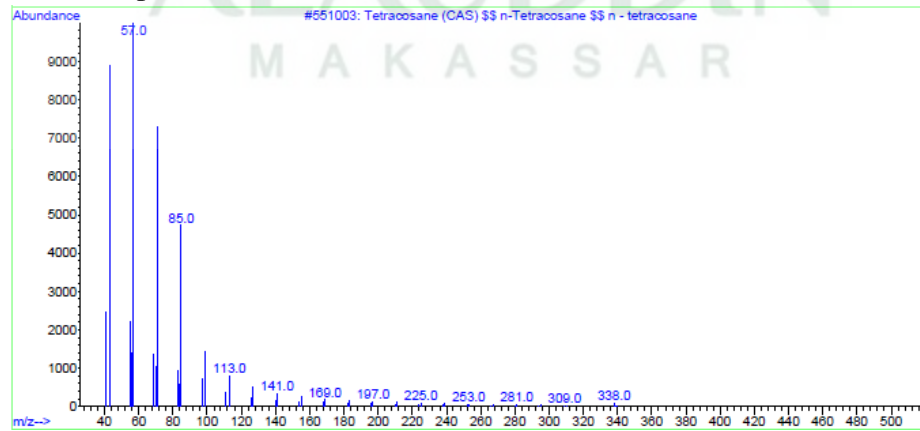

6. Spektrum Massa Dekosana

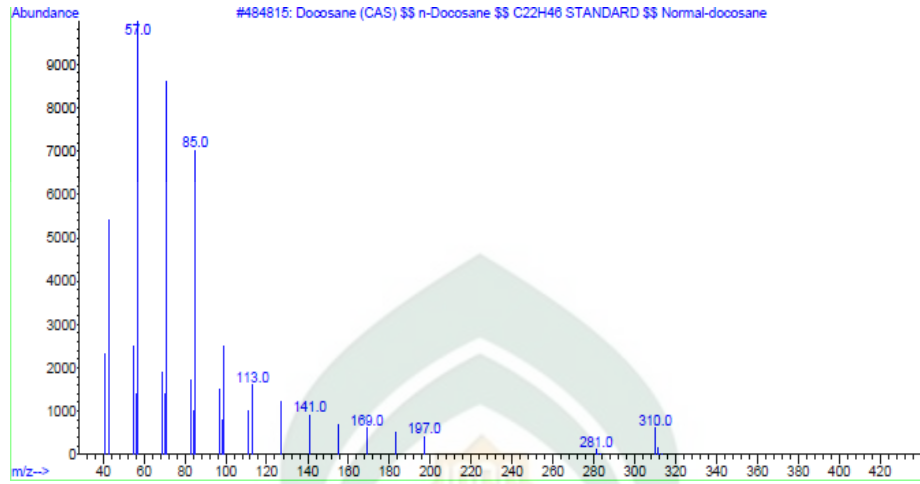

7. Spektrum Massa Eikosan

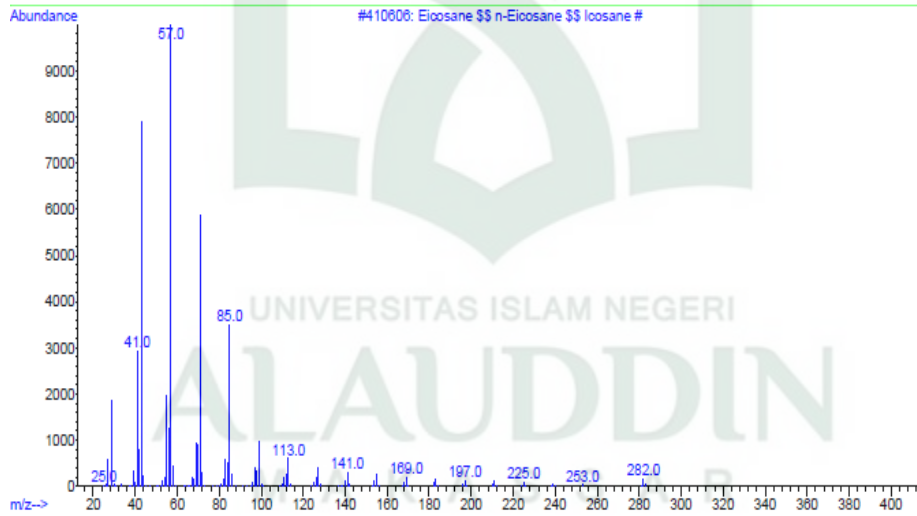

LAMPIRAN 4: Perhitungan persen (%) Penambahan Minyak Atsiri

$$1. \% \frac{b}{V} = \frac{\text{berat zat terlarut}}{\text{volume zat pelarut}} \times 100 \%$$

$$2 \% = \frac{10}{V} \times 100 \%$$

$$V = \frac{2 \%}{100 \%} \times 10$$

$$V = 0,02 \times 10$$

$$X = 0,2 \text{ ml}$$

Perhitungan diatas penambahan minyak atsiri pada 2% yaitu 0,2 ml . untuk 3% dan 4% disesuaikan dengan perhitungan di atas.

LAMPIRAN 5: Hasil Uji Organoleptik

Tabel 4 Uji Organoleptik Lilin Aromaterapi Aroma Sebelum Dibakar

No Panelisi	Tingkat Kesukaan		
	2 %	3%	4%
1	3	3	4
2	2	3	4
3	3	3	4
4	3	4	4
5	3	3	4
6	3	4	4
7	2	2	4
8	2	3	4
9	2	2	3
10	3	4	4
11	3	2	4
12	3	3	3
13	2	2	4
14	3	4	4
15	2	3	4
16	2	2	3
17	4	3	3
18	2	2	4
19	2	3	2
20	2	2	4
21	2	2	2
22	3	4	2
23	1	2	3
24	3	3	2
25	2	2	2
26	2	2	2
27	3	2	3
28	3	3	2
29	2	2	2
30	3	3	2

Anova: Single Factor

SUMMARY

Groups	Count	Sum	Average	Variance
Column 1	30	75	2.5	0.396552
Column 2	30	82	2.733333	0.547126
Column 3	30	96	3.2	0.786207

ANOVA

Source of Variation	SS	df	MS	F	P-value	F crit
Between Groups	7.622222	2	3.811111	6.609302	0.002127	3.101296
Within Groups	50.16667	87	0.576628			
Total	57.78889	89				

Hipotesis: H_1 = adanya perbedaan aroma setiap penambahan konsentrasi minyak atsiri

H_0 = tidak ada perbedaan aroma setiap penambahan konsentrasi minyak atsiri

Kriteria Pengujian:

H_1 ditolak jika $F_{hitung} \geq F_{tabel}$

H_0 diterima jika $F_{hitung} \leq F_{tabel}$

Jadi pada **Tabel 4**. F_{hitung} 6,60 dan F_{tabel} 3,10 $F_{hitung} \geq F_{tabel}$ maka H_1 ditolak berarti ada perbedaan aroma tiap penambahan konsentrasi minyak atsiri setelah dibakar pada lilin aromaterapi

Tabel 5 Uji Organoleptik Lilin Aromaterapi Setelah Dibakar

No Panelisi	Tingkat Kesukaan		
	2 %	3%	4%
1	4	4	4
2	3	3	4
3	3	3	4
4	3	4	4
5	3	3	2
6	4	3	4
7	3	4	4
8	2	3	4
9	3	4	4
10	3	4	4
11	2	2	3
12	2	3	4
13	2	3	3
14	3	2	2
15	2	2	2
16	2	2	4
17	2	2	2
18	2	2	2
19	2	4	4
20	2	3	4
21	1	2	3
22	2	2	3
23	2	2	4
24	2	2	3
25	2	2	2
26	2	2	4
27	2	3	2
28	2	2	4
29	2	3	2
30	3	3	3

Anova: Single Factor

SUMMARY

<i>Groups</i>	<i>Count</i>	<i>Sum</i>	<i>Average</i>	<i>Variance</i>
Column 1	30	72	2.4	0.455172
Column 2	30	83	2.766667	0.598851
Column 3	30	98	3.266667	0.754023

ANOVA

<i>Source of Variation</i>	<i>SS</i>	<i>df</i>	<i>MS</i>	<i>F</i>	<i>P-value</i>	<i>F crit</i>
Between Groups	11.35556	2	5.677778	9.420852	0.000198	3.101296
Within Groups	52.43333	87	0.602682			
Total	63.78889	89				

Hipotesis: H_1 = adanya perbedaan aroma setiap penambahan konsentrasi minyak atsiri
 H_0 = tidak ada perbedaan aroma setiap penambahan konsentrasi minyak atsiri

Kriteria Pengujian:

H_1 ditolak jika $F_{hitung} \geq F_{tabel}$

H_0 diterima jika $F_{hitung} \leq F_{tabel}$

Jadi pada **Tabel 5**. F_{hitung} 9,42 dan F_{tabel} 3,10 $F_{hitung} \geq F_{tabel}$ maka H_1 ditolak berarti ada perbedaan aroma tiap penambahan konsentrasi minyak atsiri setelah dibakar pada lilin aromaterapi

Tabel 6 Uji Organoleptik Lilin Aromaterapi Dengan Efek Terapi Yang Dirasakan

No Panelisi	Tingkat Kesukaan		
	2 %	3%	4%
1	4	4	4
2	3	3	4
3	2	3	3
4	3	4	4
5	2	3	4
6	4	4	4
7	3	3	4
8	3	3	3
9	3	3	4
10	3	3	4
11	2	3	3
12	2	4	4
13	2	2	2
14	3	2	4
15	2	2	3
16	3	2	2
17	2	2	2
18	2	2	2
19	3	3	3
20	3	3	4
21	1	2	4
22	2	4	4
23	2	2	3
24	3	1	3
25	2	3	3
26	2	2	4
27	2	3	3
28	2	3	4
29	3	3	4
30	2	2	4

Anova: Single Factor

SUMMARY

<i>Groups</i>	<i>Count</i>	<i>Sum</i>	<i>Average</i>	<i>Variance</i>
Column 1	30	75	2.5	0.465517
Column 2	30	82	2.733333	0.547126
Column 3	30	103	3.433333	0.529885

ANOVA

<i>Source of Variation</i>	<i>SS</i>	<i>df</i>	<i>MS</i>	<i>F</i>	<i>P-value</i>	<i>F crit</i>
Between Groups	14.15556	2	7.077778	13.76528	6.4E-06	3.101296
Within Groups	44.73333	87	0.514176			
Total	58.88889	89				

Hipotesis: H_1 = adanya perbedaan aroma setiap penambahan konsentrasi minyak atsiri
 H_0 = tidak ada perbedaan aroma setiap penambahan konsentrasi minyak atsiri

Kriteria Pengujian:

H_1 ditolak jika $F_{hitung} \geq F_{tabel}$

H_0 diterima jika $F_{hitung} \leq F_{tabel}$

Jadi pada **Tabel 6**. F_{hitung} 13,76 dan F_{tabel} 3,10 $F_{hitung} \geq F_{tabel}$ maka H_1 ditolak berarti ada perbedaan aroma tiap penambahan konsentrasi minyak atsiri berarti ada efek terapi yang dirasakan

LAMPIRAN 6: Preparasi Sampel



Plastik HDPE



pembersian sampel



Sampel siap dipirolisi

LAMPIRAN 7: Proses Pirolisis



Proses pirolisis pada sampel



hasil pirolisis char, asap cair



Pencucian char pelarut n- heksan



char, n-heksan disaring

LAMPIRAN 8: Pengujian GC-MS Destilat HDPE



Destilat HDPE



Analisis GC-MS

LAMPIRAN 9: Proses Pembuatan Sumbu Lilin



Sumbu



perendaman NaCl + Boraks



Pelapisan sumbu dengan parafin

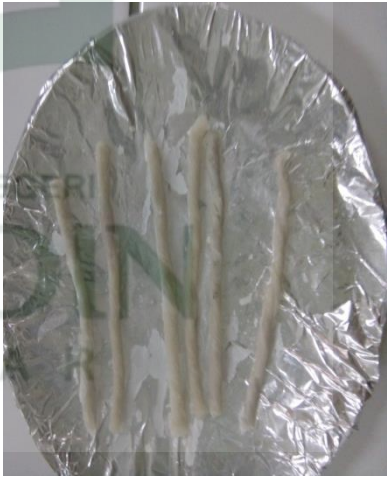

Sumbu Lilin

LAMPIRAN 10: Pembuatan Lilin Aromaterapi



Parafin



asam stearat



As. Stearat : Parafin (9:1)



Panaskan (homogen)



Minyak Atsiri



Lilin

LAMPIRAN 11: Uji Waktu Bakar Pada Lilin



Lilin Aromaterapi



Uji Waktu Bakar

LAMPIRAN 12: Titik Leleh Pada Lilin Aromaterapi



Lilin pada pipa kapilet

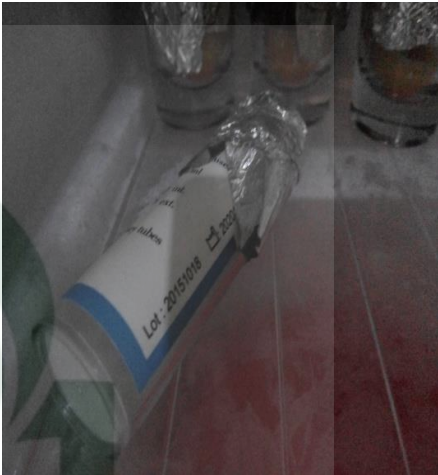

disimpan di friser selama 16 jam



Pipa kapiler dipanaskan



hasil pengujian

LAMPIRAN 13: Uji Organoleptik Lilin Aromaterapi

Nama panelis : Masliah
 Umur : 32
 Bahan : Lilin
 Tanggal : 23 Oktober 2018
 Perintah : nyatakan kesukaan anda terhadap karakteristik organoleptik dengan memberi tanda (✓) pada perbandingan 2%, 3% dan 4% pada lilin aromaterapi

Penilaian	Aroma lilin sebelum dibakar			Aroma lilin setelah dibakar			Efek terapi yang dirasakan		
	2%	3%	4%	2%	3%	4%	2%	3%	4%
Sangat suka			✓						
Suka	✓	✓		✓	✓	✓	✓	✓	✓
Tidak suka									
Sangat tidak suka									

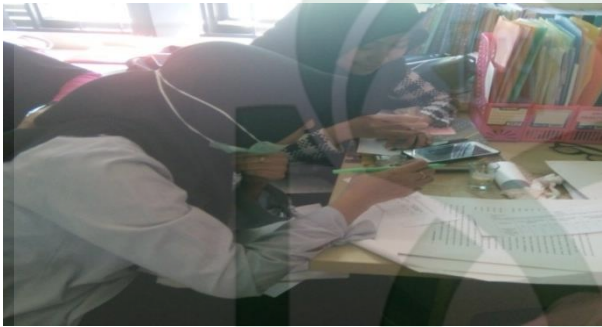

RIWAYAT HIDUP



Nurlela Santi, lahir di Segerang 06 Desember 1996 Anak terakhir dari 8 bersaudara dari pasangan Yamma dan Sitti. Penulis memulai pendidikannya di SD 016 Ugi Baru Desa Segerang Kec. Mapilli Kab. Polewali Mandar pada tahun 2004-2009, kemudian melanjutkan pendidikan di SMP Negeri 3 Bumiayu Kec. Wonomulyo Kab. Polewali Mandar pada tahun 2009-2011 dan lulus pada tahun 2014 di SMA Negeri 1 Wonomulya Kab. Polewali Mandar. Penulis melanjutkan pendidikan S1-nya dengan judul penelitian **“Pemanfaatan Senyawa Parafin Dari Hasil Pirolisis Limbah Plastik Polietilen Berdensitas Tinggi (HDPE) Sebagai Bahan Pembuatan Lilin Aromaterapi Minyak Atsiri Kemcur (*Kaempferia galangal L.*)”** di Universitas Negeri di Makassar yaitu Universitas Islam Negeri Alauddin Makassar Jurusan Kimia Fakultas Sains dan Teknologi.

UNIVERSITAS ISLAM NEGERI
ALAUDDIN
M A K A S S A R