

**IMPLEMENTASI PROGRAM KELUARGA HARAPAN (PKH)  
DI KECAMATAN MAMBI KABUPATEN MAMASA**



UNIVERSITAS ISLAM NEGERI  
**ALAUDDIN**  
M A K A S S A R

**SKRIPSI**

Diajukan Untuk Memenuhi Salah Satu Syarat Meraih Gelar Sarjana Sosial  
Pada Jurusan PMI Konsentrasi Kesejahteraan Sosial  
Fakultas Dakwah dan Komunikasi  
UIN Alauddin Makassar

Oleh

**NURDIANA**

NIM. 50300113058

**FAKULTAS DAKWAH DAN KOMUNIKASI  
UIN ALAUDDIN MAKASSAR  
2017**

## **PERNYATAAN KEASLIAN SKRIPSI**

Mahasiswa yang bertanda tangan di bawah ini:

Nama : NURDIANA  
NIM : 50300113058  
Tempat/Tgl. Lahir : Mambi, 17 Agustus 1995  
Jurusan/Prodi : PMI Konsentrasi Kesejahteraan Sosial  
Fakultas : Dakwah dan Komunikasi  
Alamat : Jalan H.M Yasin Limpo (Samata-Gowa)  
Judul : Implementasi Program Keluarga Harapan (PKH) di Kecamatan Mambi Kabupaten Mamasa

Menyatakan dengan sesungguhnya dan penuh kesadaran bahwa skripsi ini benar adalah hasil karya sendiri. Jika kemudian hari terbukti bahwa skripsi ini merupakan duplikat, tiruan, plagiat atau dibuat oleh orang lain, maka gelar yang diperoleh karenanya batal demi hukum.

Samata-Gowa, Oktober 2017

Penulis,

**NURDIANA**

NIM: 50300113058



**KEMENTERIAN AGAMA**  
**UNIVERSITAS ISLAM NEGERI ALAUDDIN MAKASSAR**  
**FAKULTAS DAKWAH DAN KOMUNIKASI**  
Kampus I : Jl. Sultan Alauddin No. 63 ☎(0411) 864924. Fax. 864923 Makassar  
Kampus II : Jl. H. Yasin Limpo ☎(0411) 841879. Fax. 8221400 Samata-Gowa

---

### **PERSETUJUAN PEMBIMBING**

*Assalamu Alaikum Wr. Wb*

Setelah membaca dan mengoreksi seluruh isi skripsi mahasiswa an. **Nurdiana NIM. 50300113058** dengan judul “Implementasi Program Keluarga Harapan (PKH) di Kecamatan Mambi Kabupaten Mamasa”, Maka dengan ini kami menyatakan layak untuk diajukan ke *Seminar Hasil*.

Pembimbing I

Pembimbing II

**Rahmawati Haruna.,M.Si**  
NIP. 19581231 199403 1 007

**Nuryadi Kadir.,S.Sos.,MA**

**Mengetahui**  
**Wakil Dekan Bidang Akademik**  
**Fakultas Dakwah dan Komunikasi**

**Dr. H. Misbahuddin.,M.Ag**  
NIP. 19701208 200003 1 001

---

**FDK BERMARTABAT**

## LEMBAR PENGESAHAN

Skripsi yang berjudul “Implementasi Program Keluarga Harapan di Kecamatan Mambi Kabupaten Mamasa”, yang disusun oleh Nurdiana, Nim: 50300113058, mahasiswa Jurusan PMI/Kesejahteraan Sosial pada Fakultas Dakwah dan Komunikasi UIN Alauddin Makassar, telah diuji dan dipertahankan dalam sidang munaqasyah yang diselenggarakan pada hari Selasa 28 November 2017 dinyatakan telah dapat diterima sebagai salah satu syarat untuk memperoleh gelar Sarjana pada Jurusan PMI/Kesejahteraan Sosial Fakultas Dakwah dan Komunikasi.

Samata-Gowa, 28 November 2017

### DEWAN PENGUJI

Ketua	: Dra. St. Aisyah BM.,M.Sos.I	(.....)
Sekretaris	: Dr. Syamsuddin AB.,S.Ag.,M.Pd	(.....)
Pembimbing I	: Rahnawati Haruna, SS.,M.Si	(.....)
Pembimbing II	: Nuryadi Kadir, S.Sos,MA	(.....)
Munaqisy I	: Dr. H. Baharuddin Ali.,M.Ag	(.....)
Munaqisy II	: Drs. Abd. Wahab., MM	(.....)

Diketahui oleh  
Dekan Fakultas Dakwah dan Komunikasi  
UIN Alauddin Makassar

  
**Dr. H. Abd. Rasyid Masri, S.Ag., M.Pd., M.Si., MM**  
NIP. 19690827 199603 1 004

## KATA PENGANTAR

بِسْمِ اللَّهِ الرَّحْمَنِ الرَّحِيمِ

أَلْحَمْدُ لِلَّهِ رَبِّ الْعَالَمِينَ, وَبِهِ نَسْتَعِينُ عَلَى أُمُورِ الدُّنْيَا وَالْآخِرَةِ, وَصَلَاةٌ وَالسَّلَامُ عَلَى أَشْرَفِ الْأَنْبِيَاءِ وَالْمُرْسَلِينَ وَعَلَى آلِهِ وَأَصْحَابِهِ أَجْمَعِينَ. أَمَا بَعْدُ...

Tiada ucapan yang patut dan pantas diucapkan atas terselesainya skripsi yang berjudul “**Implementasi Program Keluarga Harapan di Kecamatan Mambi Kabupaten Mamasa**”, kecuali ucapan syukur Kepada Allah swt., karena Dia-lah sumber kenikmatan dan sumber kebahagiaan. Shalawat serta salam semoga senantiasa tercurahkan kepada Nabiullah Muhammad saw., yang telah menunjukkan jalan kebenaran kepada umat manusia.

Dalam penyusunan skripsi ini, tentunya banyak pihak yang terlibat dalam memberikan bantuan, bimbingan serta dorongan. Oleh karena itu, dengan segala kerendahan hati penulis mengucapkan terima kasih yang setulus-tulusnya kepada:

1. Prof. Dr. H. Musafir Pabbabari M.Si., Rektor Universitas Islam Negeri (UIN) Alauddin Makassar.
2. Dr. H. Abd. Rasyid Masri, S.Ag., M.Pd., M.Si., M.M., Selaku Dekan Fakultas Dakwah dan Komunikasi UIN Alauddin Makassar.
3. Wakil Dekan I Dr. H. Misbahuddin, S.Ag., M.Ag., Wakil Dekan II Dr. H. Mahmuddin, M.Ag., Wakil Dekan III Dr. Nur Syamsiah, M.Pd.I., dan staf Fakultas Dakwah dan Komunikasi UIN Alauddin Makassar.
4. Dra. St. Aisyah. BM., M.Sos.I., Ketua Jurusan Pengembangan Masyarakat Islam (PMI) Konsentrasi Kesejahteraan Sosial Fakultas Dakwah dan Komunikasi UIN Alauddin Makassar.

5. Dr. Syamsuddin. AB., S.Ag., M.Pd., Sekretaris Jurusan Pengembangan Masyarakat Islam (PMI) Konsentrasi Kesejahteraan Sosial Fakultas Dakwah dan Komunikasi UIN Alauddin Makassar.
6. Rahmawati Haruna, SS., M.Si dan Nuryadi Kadir, S.So., MA., selaku Pembimbing I dan Pembimbing II yang dengan penuh kesabaran telah meluangkan waktu dan pikirannya untuk memberikan bimbingan, arahan, dan petunjuk mulai dari membuat proposal hingga rampungnya skripsi ini.
7. Dr. H. Baharuddin Ali, M.Ag., Munaqisy I, yang dengan sabar membimbing penulis dan memberikan motivasi sehingga kritikan dan saran dapat penulis terima dengan baik sehingga penulis bisa merampungkan skripsi ini.
8. Drs. Abd Wahab.,M.M Munaqisy II yang selalu sabar membantu dan memberikan masukan kepada penulis sehingga penulis mampu menyerap ilmu dan menyelesaikan skripsi ini.
9. Muh. Quraisy Mathar., S.Sos.,M.Hum., Kepala Perpustakaan UIN Alauddin Makassar dan seluruh stafnya.
10. Para dosen jurusan PMI Kons. Kesejahteraan Sosial dan Fakultas Dakwah dan Komunikasi UIN Alauddin Makassar.
11. Pemerintah Kabupaten Mamasa, Badan Kesatuan bangsa dan Politik (KESBANPOL), Dinas Sosial kabupaten Mamasa, tokoh masyarakat dan masyarakat kecamatan Mambi kabupaten Mamasa yang telah memberikan pelayanan dankemudahan serta informasi penting selama penelitian berlangsung.



12. Secara khusus penulis menyampaikan ucapan terima kasih yang sebesar-besarnya kepada kedua orang tua tercinta ayahanda Nurdin dan ibunda Sanawia yang telah mempertaruhkan seluruh hidupnya untuk kesuksesan anaknya, yang telah melahirkan, membesarkan dan mendidik dengan sepenuh hati memberikan kasih sayang kepada penulis.
13. Sahabat seperjuangan Nur Hidayah, Sri Indra Hayu, Irsan Suandi, S.Sos, Nur Ikhsan S.Sos, Muh. Tri Ade Saputra, Zahрати Adawia dan Asmirawanti yang telah memberikan banyak dukungan buat penulis.
14. Semua pihak yang tidak dapat disebutkan satu per satu yang telah membantu penulis dengan ikhlas dalam banyak hal yang berhubungan dengan penyelesaian studi penulis

Dengan segala kerendahan hati, penulis menyadari bahwa skripsi ini jauh dari kesempurnaan, oleh karena itu demi kesempurnaan kritik dan saran yang sifatnya membangun dari semua pihak sangat penulis harapkan. Semoga skripsi ini bermanfaat bagi para pembaca.

Samata-Gowa, Oktober 2017

Penulis,

**NURDIANA**  
NIM: 50300113058

## DAFTAR ISI

<b>SAMPUL</b> .....	<b>i</b>
<b>PERNYATAAN KEASLIAN SKRIPSI</b> .....	<b>ii</b>
<b>PERSETUJUAN PEMBIMBING</b> .....	<b>iii</b>
<b>PENGESAHAN SKRIPSI</b> .....	<b>iv</b>
<b>KATA PENGANTAR</b> .....	<b>v</b>
<b>DAFTAR ISI</b> .....	<b>viii</b>
<b>ABSTRAK</b> .....	<b>x</b>
<b>BAB I PENDAHULUAN</b> .....	<b>1-16</b>
A. Latar Belakang .....	1
B. Fokus Penelitian dan Deskripsi Fokus .....	10
C. Rumusan Masalah .....	12
D. Kajian Pustaka.....	12
E. Tujuan dan Kegunaan.....	14
<b>BAB II TINJAUAN TEORETIS</b> .....	<b>17-45</b>
A. Kebijakan Sosial.....	17
B. Implementasi Kebijakan.....	20
C. Pelayanan Sosial.....	24
D. Pemberdayaan .....	30
E. Konsep Program Keluarga Harapan (PKH).....	34
F. Konsep Kemiskinan .....	41
G. Kemiskinan dalam Perspektif Islam.....	43
<b>BAB III METODE PENELITIAN</b> .....	<b>46-52</b>
A. Jenis dan Lokasi Penelitian .....	46
B. Pendekatan Penelitian .....	47
C. Sumber Data.....	48
D. Metode Pengumpulan Data .....	49



E. Instrumen Penelitian.....	51
F. Teknik Pengolahan dan Analisis Data .....	51
<b>BAB IV HASIL PENELITIAN DAN PEMBAHASAN.....</b>	<b>53-85</b>
A. Gambaran Umum Objek Penelitian .....	53
1. Selayang Pandang Kecamatan Mambi.....	53
2. Kondisi Geografis .....	56
3. Kondisi Sosial dan Ekonomi .....	56
4. Struktur Organisasi Kecamatan Mambi .....	57
5. Visi dan Misi Kecamatan Mambi.....	58
6. Kependudukan.....	58
7. Selayang Pandang UPPKH Kecamatan Mambi.....	59
B. Implementasi Pelayanan Program Keluarga Harapan.....	62
C. Hambatan Implementasi Program Keluarga Harapan.....	77
<b>BAB V PENUTUP.....</b>	<b>86-87</b>
A. Kesimpulan.....	86
B. Implikasi.....	87
<b>DAFTAR PUSTAKA .....</b>	<b>88-89</b>
<b>LAMPIRAN-LAMPIRAN</b>	
<b>DOKUMENTASI</b>	
<b>RIWAYAT PENULIS</b>	

## ABSTRAK

**Nama : Nurdiana**  
**Nim : 50300113058**  
**Judul Skripsi : Implementasi Program Keluarga Harapan di Kecamatan Mambi Kabupaten Mamasa**

---

Skripsi ini berjudul Implementasi Program Keluarga Harapan di Kecamatan Mambi Kabupaten Mamasa. Pertama implementasi pelayanan Program Keluarga Harapan di Kecamatan Mambi. Kedua hambatan dalam implementasi pelayanan program keluarga harapan di Kecamatan Mambi.

Jenis penelitian ini adalah kualitatif deskriptif. Pengumpulan data dilakukan dengan mengadakan observasi, wawancara, dokumentasi dan penelusuran referensi. Sumber data yang digunakan adalah sumber primer dan sumber data sekunder. Teknik pengolahan dan analisis data dengan melalui tiga tahapan, yaitu: reduksi data, penyajian data dan penarikan kesimpulan.

Hasil penelitian ini menunjukkan bahwa implementasi pelayanan program keluarga harapan (PKH) di Kecamatan Mambi Kabupaten Mamasa, dapat dilihat dari proses sosialisasi hingga distribusi dana PKH yang dilakukan oleh pendamping. Keberhasilan sosialisasi akan terlihat apabila masyarakat ikut berpartisipasi dalam menyukseskan kebijakan pemerintah, pendistribusian dana PKH kepada peserta program PKH, dilakukan pula di sekolah-sekolah yang letaknya strategis yang bisa terjangkau oleh Penerima PKH. Sedangkan faktor penghambat dalam implementasi PKH adalah adanya pendampingan sehingga dana yang digunakan tidak terkontrol apakah digunakan untuk semestinya, lokasi yang harus didampingi yaitu para rumah tangga sangat miskin (RTSM) yang menjadi peserta program keluarga harapan (PKH) tempat tinggal dianggap terlalu jauh dan tidak terjangkau oleh pendamping, sehingga pendamping mengaku kurang maksimal dalam melakukan pendampingan, pada saat proses penerimaan yang memakan waktu cukup lama, penerimaan dilakukan tiga bulan sekali, kemudian penerima yang banyak sehingga harus mengantri berjam-jam. Serta kecemburuan sosial yang menjadi penghambat berikutnya yaitu, kesulitan membangun komunikasi dan koordinasi untuk dikordinasi oleh kelompok penerima program keluarga harapan (PKH).

Implikasi penelitian yang sebagai harapan penulis dalam skripsi ini. Perlu dilakukan evaluasi pada kinerja pendamping, agar terjadi perbaikan pendampingan secara konsisten. Perlu adanya pelatihan pemberdayaan kepada pendamping agar lebih siap melaksanakan tugas dan fungsinya sebagai pendamping yang profesional. Sehingga bisa mengentaskan kemiskinan di masyarakat sesuai tujuan program PKH. Tim pendamping atau petugas PKH perlu melakukan pengawasan dan pemahaman kepada RTSM agar dana tunai yang diterima dari program PKH bisa digunakan sesuai ketentuan PKH.

# **BAB I**

## **PENDAHULUAN**

### ***A. Latar Belakang***

Kesejahteraan sosial menjadi tujuan utama dari setiap negara di dunia. Salah satu hambatan untuk mencapai kesejahteraan adalah masalah kemiskinan. Kemiskinan merupakan masalah global yang dialami oleh semua negara di dunia. Masalah kemiskinan tidak hanya terjadi di negara-negara berkembang dan terbelakang, melainkan juga dialami oleh negara-negara maju meski jumlahnya tidak besar.<sup>1</sup>

Kemiskinan menjadi indikator utama dalam meningkatkan pembangunan suatu daerah, terlebih bagi Kabupaten Mamasa. Sesuai dengan data dari badan pusat statistik, jumlah penduduk miskin di Kabupaten Mamasa sebanyak 20,6 ribu jiwa dengan persentase 13,92% pada tahun 2015. Sedangkan di Kecamatan Mambi jumlah penduduk miskin sebanyak 1,28 ribu dengan persentase 01,28% pada tahun 2016.<sup>2</sup>

Untuk meminimalisir permasalahan kesejahteraan sosial yang ada di Kabupaten Mamasa, khususnya masalah fakir miskin, maka pemerintah setempat melalui Dinas Sosial menggunakan berbagai program dan stimulus untuk mengatasi masalah kemiskinan yang ada di Kabupaten Mamasa. Salah satu program khusus yang dikeluarkan pemerintah dalam rangka percepatan penanggulangan kemiskinan adalah Program Keluarga Harapan Program Keluarga Harapan (PKH). Program ini dilaksanakan oleh Dinas Sosial yang merupakan salah satu instansi pemerintahan di

---

<sup>1</sup>Isbandi Rukmianto, *Kesejahteraan Sosial*, (Jakarta: Raja Grafindo Persada, 2013), h. 20.

<sup>2</sup>Badan Pusat Statistik (BPS) Kabupaten Mamasa, *Kabupaten Mamasa dalam Angka 2016*, 7016, h. 11.

bidang sosial. Sebagai salah satu program yang dilaksanakan secara nasional sejak tahun 2013, Program Keluarga Harapan (PKH) juga dilaksanakan di provinsi Sulawesi Barat dengan menyentuh lima kabupaten. Salah satu kabupaten yang mendapatkan program Program Keluarga Harapan (PKH) adalah Kabupaten Mamasa.<sup>3</sup>

Program Keluarga Harapan (PKH) lebih dimaksudkan kepada upaya membangun sistem perlindungan sosial kepada masyarakat miskin. Berdasarkan pengalaman negara-negara lain, program serupa sangat bermanfaat terutama bagi keluarga dengan kemiskinan kronis. Pelaksanaan Program Keluarga Harapan (PKH) di Indonesia diharapkan akan membantu penduduk termiskin, bagian masyarakat yang paling membutuhkan uluran tangan dari siapapun juga. Pelaksanaan Program Keluarga Harapan (PKH) secara berkesinambungan setidaknya hingga tahun 2015 akan mempercepat pencapaian.<sup>4</sup>

Tujuan utama SDGs (*Sustainable Development Goals*), setidaknya terdapat salah satu komponen SDGs yaitu tanpa kemiskinan, tanpa kelaparan, pendidikan berkualitas, kesetaraan gender dan kesehatan yang baik serta kesejahteraan, secara tidak langsung akan terbantu dengan adanya Program Keluarga Harapan (PKH), yaitu pengurangan penduduk miskin dan kelaparan, pendidikan dasar, kesetaraan gender,

---

<sup>3</sup>Kementerian Sosial Republik Indonesia, *Pedoman Penyelenggaraan Program Keluarga Harapan*, 2016, h. 9.

<sup>4</sup>Profil Unit Pelaksana Program Keluarga Harapan (UPPKH) Kecamatan Mamasa Tahun 2017, h. 1.

pengurangan angka kematian bayi dan balita, dan pengurangan kematian ibu melahirkan.<sup>5</sup>

Program Keluarga Harapan (PKH) di Kabupaten Mamasa merupakan salah satu program perlindungan sosial yang bertujuan untuk menjangkau masyarakat prasejahtera atau masyarakat kalangan kelas ekonomi kebawah. Program ini direalisasikan dengan memberikan bantuan tunai kepada Rumah Tangga Sangat Miskin (RTSM). Berdasarkan data awal yang penulis peroleh menyebutkan bahwa jumlah penerima Program Keluarga Harapan (PKH) di Kabupaten Mamasa yaitu sebanyak 730 orang. Sedangkan jumlah penerima Program Keluarga Harapan (PKH) di Kecamatan Mambi sebanyak 45 orang.<sup>6</sup>

Program Keluarga Harapan (PKH) Kabupaten Mamasa mengalami masalah-masalah umum dalam implementasi seperti adanya oknum yang melakukan pungutan liar mengatas-namakan Dinas-Dinas terkait dan melakukan pemotongan dana, selain itu, tenaga penyalur dari Program Keluarga Harapan masih minim sehingga dalam hal implementasi kepada masyarakat bekerjasama dengan PT Pos Cabang Mamasa.<sup>7</sup>

Program Keluarga Harapan (PKH) diarahkan untuk membantu kelompok sangat miskin dalam memenuhi kebutuhan pendidikan dan kesehatan, selain memberikan kemampuan kepada keluarga untuk meningkatkan pengeluaran konsumsi. Tujuan umum Program Keluarga Harapan (PKH) adalah mengurangi

---

<sup>5</sup>Sustainable Development Goals (SDGs), *Tujuan Utama SDGs*, Sumber: “[www.sdgs.go.id](http://www.sdgs.go.id) (12 Oktober 2017).

<sup>6</sup>Dinas Sosial Kabupaten Mamasa, *Data Penerima PKH*, 2016, h. 11.

<sup>7</sup>Profil Unit Pelaksana Program Keluarga Harapan (UPPKH) Kecamatan Mamasa Tahun 2017, h. 2.

angka dan memutus rantai kemiskinan, meningkatkan kualitas sumber daya manusia (SDM), dan merubah perilaku Rumah Tangga Sangat Miskin (RTSM) yang relatif kurang mendukung peningkatan kesejahteraan.<sup>8</sup>

Program ini memberikan bantuan uang tunai kepada Rumah Tangga Sangat Miskin (RTSM) dengan catatan mengikuti persyaratan. Persyaratan tersebut terkait dengan peningkatan kualitas pendidikan dan kesehatan. Dengan adanya Program Keluarga Harapan (PKH) diharapkan mampu mendorong perubahan perilaku penerima Program Keluarga Harapan (PKH) menjadi bersekolah dan mengakses fasilitas kesehatan.<sup>9</sup>

Rendahnya penghasilan keluarga sangat miskin menyebabkan keluarga tersebut tidak mampu memenuhi kebutuhan pendidikan dan kesehatan, untuk tingkat minimal sekalipun. Pemeliharaan kesehatan ibu sedang mengandung pada keluarga sangat miskin sering tidak memadai sehingga menyebabkan buruknya kondisi kesehatan bayi yang dilahirkan atau bahkan kematian bayi. Angka kematian bayi pada kelompok penduduk berpendapatan terendah pada tahun 2003 adalah 61 persen, sedangkan pada kelompok berpendapatan tertinggi tinggal 17 persen. Tingginya angka kematian ibu ini disebabkan oleh tidak adanya kehadiran tenaga medis pada kelahiran, fasilitas kesehatan yang tidak tersedia pada saat dibutuhkan tindakan, atau

---

<sup>8</sup>Kementerian Sosial Republik Indonesia, *Pedoman Penyelenggaraan Program Keluarga Harapan*, 2016, h. 10.

<sup>9</sup>Kementerian Sosial Republik Indonesia, *Pedoman Penyelenggaraan Program Keluarga Harapan*, 2016, h. 11.



masih banyaknya rumah tangga miskin yang lebih memilih tenaga kesehatan tradisional daripada tenaga medis lainnya.<sup>10</sup>

Rendahnya kondisi kesehatan keluarga sangat miskin berdampak pada tidak optimalnya proses tumbuh kembang anak, terutama pada usia 0-5 tahun. Pada tahun 2003, angka kematian balita pada kelompok penduduk berpendapatan terendah adalah 77 persen per 1000 kelahiran hidup, sementara pada kelompok penduduk berpendapatan tertinggi hanya 22 persen per 1000 kelahiran hidup. Pada tahun 2000-2005, terdapat kecenderungan bertambahnya kasus gizi kurang yang meningkat dari 24,5 persen pada tahun 2000 menjadi 29 persen pada tahun 2005.<sup>11</sup>

Gizi kurang di Kabupaten Mamasa berdampak buruk pada produktivitas dan daya tahan tubuh seseorang sehingga menyebabkannya terperangkap dalam siklus kesehatan yang buruk. Seringnya tidak masuk sekolah karena sakit dapat menyebabkan anak putus sekolah. Kondisi kesehatan dan gizi mereka yang umumnya buruk juga menyebabkan mereka tidak dapat berprestasi di sekolah. Sebagian dari anak-anak keluarga sangat miskin ada juga yang sama sekali tidak mengenyam bangku sekolah karena harus membantu mencari nafkah. Meskipun angka partisipasi sekolah dasar tinggi, namun masih banyak anak keluarga miskin yang putus sekolah atau tidak melanjutkan ke SMP/MTs. Kondisi ini menyebabkan kualitas generasi

---

<sup>10</sup>Badan Pusat Statistik (BPS) Kabupaten Mamasa, *Kabupaten Mamasa dalam Angka 2016*, 7016, h. 12.

<sup>11</sup>Survei Demografi dan Kesehatan Indonesia (SDKI), *Angka Kemiskinan dan Gizi Buruk Indonesia*, 2003, h. 21.

penerus keluarga miskin senantiasa rendah dan akhirnya terperangkap dalam lingkaran kemiskinan.<sup>12</sup>

Berbagai indikator pemenuhan kebutuhan dasar di Kabupaten Mamasa, khususnya bidang pendidikan dan kesehatan, terutama bagi RTSM perlu ditingkatkan sejalan dengan upaya pemerintah membangun sarana dan prasarana pendidikan dan kesehatan serta meluncurkan program-program yang ditujukan bagi keluarga miskin. Masih banyaknya RTSM yang tidak dapat memenuhi kebutuhan dasar pendidikan dan kesehatan disebabkan oleh akar permasalahan yang terjadi baik pada sisi RTSM (*demand*) maupun sisi pelayanan (*supply*). Pada sisi RTSM, alasan terbesar untuk tidak melanjutkan sekolah ialah karena tidak adanya biaya, bekerja untuk mencari nafkah, merasa pendidikannya sudah cukup, dan alasan lainnya. Demikian halnya untuk kesehatan, RTSM tidak mampu membiayai pemeliharaan atau perawatan kesehatan bagi anggota keluarganya akibat rendahnya tingkat pendapatan.<sup>13</sup>

Sementara itu, permasalahan pada sisi *supply* yang ada di Kabupaten Mamasa menyebabkan rendahnya akses RTSM terhadap pendidikan dan kesehatan antara lain adalah belum tersedianya pelayanan kesehatan dan pendidikan yang terjangkau oleh RTSM. Biaya pelayanan yang tidak terjangkau oleh RTSM serta jarak antara tempat tinggal dan lokasi pelayanan yang relatif jauh merupakan tantangan utama bagi penyedia pelayanan pendidikan dan kesehatan.<sup>14</sup>

---

<sup>12</sup>Badan Pusat Statistik (BPS) Kabupaten Mamasa, *Kabupaten Mamasa dalam Angka 2016*, 2016, h. 12.

<sup>13</sup>Dinas Sosial Kabupaten Mamasa, *Data Penerima PKH*, 2016, h. 12.

<sup>14</sup>Dinas Sosial Kabupaten Mamasa, *Data Penerima PKH*, 2016, h. 13.

Dari sisi kebijakan sosial, Program Keluarga Harapan (PKH) merupakan cikal bakal pengembangan sistem perlindungan sosial, khususnya bagi keluarga miskin. Program Keluarga Harapan (PKH) yang mewajibkan RTSM menyekolahkan dan memeriksakan kesehatan anak-anaknya, serta memeriksakan ibu hamil, akan membawa perubahan perilaku RTSM terhadap pentingnya kesehatan dan pendidikan bagi anak-anaknya. Perubahan perilaku tersebut diharapkan juga akan berdampak pada berkurangnya anak usia sekolah RTSM yang bekerja. Sebaliknya hal ini menjadi tantangan utama pemerintah, baik pusat maupun daerah, untuk meningkatkan pelayanan pendidikan dan kesehatan bagi keluarga miskin, dimanapun mereka berada.<sup>15</sup>

Salah satu tujuan akhir dari Program Keluarga Harapan (PKH) adalah meningkatkan partisipasi sekolah baik itu sekolah dasar maupun sekolah menengah. Menurut data BPS masih terdapat banyak anak usia sekolah yang tidak berada dalam sistem persekolahan. Untuk meningkatkan tingkat partisipasi sekolah maka keikutsertaan mereka yang berada di luar sistem persekolahan harus ditingkatkan. Sebagian besar dari mereka yang pada usia sekolah tidak berada dalam sistem persekolahan biasanya mereka menjadi pekerja anak dengan jumlah yang cukup besar.<sup>16</sup>

---

<sup>15</sup>Profil Unit Pelaksana Program Keluarga Harapan (UPPKH) Kecamatan Mamasa Tahun 2017, h. 3.

<sup>16</sup>Profil Unit Pelaksana Program Keluarga Harapan (UPPKH) Kecamatan Mamasa Tahun 2017, h. 13.

Untuk meningkatkan partisipasi sekolah Program Keluarga Harapan (PKH) harus dapat menjaring mereka yang berada di luar sistem persekolahan termasuk mereka yang menjadi pekerja anak. Pendamping Program Keluarga Harapan (PKH), terutama untuk daerah yang diduga banyak terdapat pekerja anaknya akan dibekali dengan pengetahuan berkaitan dengan bimbingan kepada pekerja anak dalam rangka mempersiapkan mereka kembali ke bangku sekolah. Dengan demikian, Program Keluarga Harapan (PKH) membuka peluang terjadinya sinergi antara program yang mengintervensi sisi *supply* dan *demand*, dengan tetap mengoptimalkan desentralisasi, koordinasi antar sektor, koordinasi antar tingkat pemerintahan, serta antar pemangku kepentingan (*stakeholders*).<sup>17</sup>

Pada akhirnya, implikasi positif dari pelaksanaan Program Keluarga Harapan (PKH) harus bisa dibuktikan secara empiris sehingga pengembangan Program Keluarga Harapan (PKH) memiliki bukti nyata yang bisa dipertanggungjawabkan. Untuk itu, pelaksanaan Program Keluarga Harapan (PKH) juga akan diikuti dengan program monitoring dan evaluasi yang optimal.<sup>18</sup>

Melalui Program Keluarga Harapan (PKH) diharapkan mendorong perubahan perilaku penerima Program Keluarga Harapan (PKH) menjadi bersekolah dan mengakses fasilitas kesehatan, tetapi selama ini dari pihak pembuat kebijakan tidak mengharuskan penerima Program Keluarga Harapan (PKH) agar menggunakan uang

---

<sup>17</sup>Profil Unit Pelaksana Program Keluarga Harapan (UPPKH) Kecamatan Mamasa Tahun 2017, h. 14.

<sup>18</sup>Profil Unit Pelaksana Program Keluarga Harapan (UPPKH) Kecamatan Mamasa Tahun 2017, h. 24.

bantuan Program Keluarga Harapan (PKH) untuk akses pendidikan maupun kesehatan. Hal ini belum sejalan dengan tujuan awal pemberian bantuan Program Keluarga Harapan (PKH), sehingga perlu dilakukan penelitian mengenai ketepatan sasaran bantuan Program Keluarga Harapan (PKH) yang berarti apakah bantuan yang diterima Rumah Tangga Sangat Miskin (RTSM) digunakan untuk hal yang menunjang tujuan Program Keluarga Harapan (PKH).<sup>19</sup>

Namun kenyataan yang penulis jumpai tidak sesuai dengan wacana yang dikemukakan oleh pemerintah setempat, baik dari proses pendataan yang berhak menerima Program Keluarga Harapan maupun pada saat penyaluran. Salah satu permasalahan pada saat penyaluran Program Keluarga Harapan di Kecamatan Mambi dari 45 orang Rumah Tangga Sangat Miskin yang telah terdata sebagai penerima bantuan Program Keluarga Harapan (PKH), hanya sekitar 30 orang yang mendapat bantuan. Hal ini sangat miris ditambah keterbatasan pengetahuan yang dimiliki oleh masyarakat Kecamatan Mambi, juga adanya oknum-oknum tertentu yang menyalahgunakan bantuan Program Keluarga Harapan yang diperuntukkan bagi Rumah Tangga Sangat Miskin tersebut.<sup>20</sup>

Berangkat dari permasalahan tersebut, penulis tertarik untuk melakukan penelitian dengan judul “Implementasi Program Keluarga Harapan di Kecamatan Mambi Kabupaten Mamasa”.

---

<sup>19</sup>Profil Unit Pelaksana Program Keluarga Harapan (UPPKH) Kecamatan Mamasa Tahun 2017, h. 11.

<sup>20</sup>Profil Unit Pelaksana Program Keluarga Harapan (UPPKH) Kecamatan Mamasa Tahun 2017, h. 12.

## **B. Fokus Penelitian dan Deskripsi Fokus**

### **1. Fokus Penelitian**

Fokus penelitian ini merupakan batasan penulisan agar jelas ruang lingkup yang akan diteliti. Olehnya itu yang penulis fokuskan pada penulisan skripsi ini ialah implementasi Program Keluarga Harapan (PKH) di Kecamatan Mambi Kabupaten Mamasa.

### **2. Deskripsi Fokus**

Berdasarkan pada fokus penelitian di atas, maka dapat dideskripsikan berdasarkan substansi permasalahan dan substansi pendekatan penelitian ini, yaitu “Implementasi program keluarga harapan di kecamatan mambi kabupaten mamasa”. Maka penulis memberikan deskripsi fokus sebagai berikut:

#### **a. Implementasi**

Implementasi adalah pelaksanaan atau penerapan. Keberhasilan implementasi dengan demikian sangat dipengaruhi oleh pemahaman yang mendalam mengenai bagaimana berbagai elemen tersebut dapat bekerja bersama-sama secara harmonis yang ditandai dengan: interaksi antar aktor-aktor, kapasitas pelaksanaan lapangan, strategi penyampaian informasi atau sosialisasi dan kapasitas organisasi.<sup>21</sup>

#### **b. Program Keluarga Harapan (PKH)**

Program Keluarga Harapan atau yang sering disebut dengan Program Keluarga Harapan (PKH) adalah program asistensi sosial kepada rumah tangga yang

---

<sup>21</sup> Wahab, Solichin Abdul, *Analisis kebijakan dari Formulasi Kebijaksanaan Implementasi Kebijakan Negara*, Jakarta: Bumi Aksara, 2012, h. 23.



memenuhi kualifikasi tertentu dengan memberlakukan persyaratan dalam rangka untuk mengubah perilaku miskin. Program sebagaimana dimaksud merupakan program pemberian uang tunai kepada Rumah Tangga Sangat Miskin (RTSM) dan bagi anggota keluarga RTSM diwajibkan melaksanakan persyaratan dan ketentuan yang telah ditetapkan. Program semacam ini secara internasional dikenal sebagai program *conditional cash transfers* (CCT) atau program Bantuan Tunai Bersyarat. Persyaratan tersebut dapat berupa kehadiran di fasilitas pendidikan (misalnya bagi anak usia sekolah), ataupun kehadiran di fasilitas kesehatan (misalnya bagi anak balita, atau bagi ibu hamil).<sup>22</sup>

c. Kecamatan Mambi Kabupaten Mamasa

Merupakan salah satu daerah yang berada di Provinsi Sulawesi Barat yang termasuk kategori penerima bantuan sosial melalui Program Keluarga Harapan (PKH). Kecamatan Mambi merupakan daerah yang belum terjamah dengan globalisasi dan rata-rata masyarakat Kecamatan Mambi termasuk kategori miskin ditambah sarana dan prasarana penunjang yang masih kurang. Salah satunya akses jalan menuju Kecamatan Mambi yang masih memprihatinkan sehingga menjadi hambatan bagi masyarakat dalam melakukan perdagangan dan distribusi hasil pertanian.<sup>23</sup>

---

<sup>22</sup> Kementerian Sosial Republik Indonesia, *Pedoman Umum Penyelenggaraan Program Keluarga Harapan*, 2013, h. 4-5.

<sup>23</sup> Profil Kecamatan Mamasa Tahun 2017, h. 2.

### **C. Rumusan Masalah**

Berdasarkan uraian singkat latar belakang diatas, maka pokok permasalahan dalam penelitian ini, yaitu Implementasi Program Keluarga Harapan (PKH) di Kecamatan Mambi Kabupaten Mamasa. Kemudian diuraikan dalam beberapa submasalah sebagai berikut:

1. Bagaimana implementasi pelayanan Program Keluarga Harapan (PKH) di Kecamatan Mambi Kabupaten Mamasa ?
2. Bagaimana hambatan dalam implementasi Program Keluarga Harapan (PKH) di Kecamatan Mambi Kabupaten Mamasa ?

### **D. Kajian Pustaka/ Penelitian Terdahulu**

Eksistensi kajian pustaka dalam bagian ini dimaksudkan oleh penulis untuk memberi pemahaman serta penegasan bahwa masalah yang menjadi kajian tentang Implementasi Program Keluarga (PKH) di Kecamatan Mambi Kabupaten Mamasa. Penelitian ini dilakukan dengan menggunakan beberapa literatur yang relevan untuk mendukung penelitian. Beberapa referensi yang relevan dengan penelitian ini yaitu:

1. Fitri Puspitasari Mahasiswa Pengembangan Masyarakat Islam, UIN Sunan Kalijaga Yogyakarta, menulis sebuah skripsi pada tahun 2015, yang berjudul “*Peran Pendamping dalam Program Keluarga Harapan di Kabupaten Bantul*”. dalam penelitian tersebut lebih spesifik untuk mengangkat permasalahan bagaimana dinamika peranan pendamping Program Keluarga Harapan (PKH) di Kabupaten Bantul yaitu bagaimana perannya pendamping dalam program keluarga harapan yang dilakukan di Kabupaten Bantul? apa harapan pendamping dan harapan peserta dalam Program Keluarga Harapan (PKH)? Dan juga apa kendala yang dihadapi oleh pendamping dan bagaimana solusinya ketika pendamping dihadapi permasalahan, untuk menjawab rumusan permasalahan diatas peneliti melakukan observasi, wawancara dengan subyek penelitian seperti pendamping Program Keluarga Harapan (PKH), Koordinator Program Keluarga Harapan (PKH) Kabupaten, dan

peserta Program Keluarga Harapan (PKH), disertai dengan pengambilan data dan dokumentasi. Hasil penelitian menunjukkan bahwa peran pendamping dalam program keluarga harapan yang dilakukan di Kabupaten Bantul adalah bertugas memberikan informasi dan penjelasan kepada peserta Program Keluarga Harapan (PKH) tentang prosedur yang harus dilalui, validasi data peserta Program Keluarga Harapan (PKH), memberikan motivasi, pengawasan dan pendampingan kepada peserta PROGRAM Keluarga Harapan (PKH) agar memenuhi kewajiban-kewajibannya, dan juga menjembatani peserta Program Keluarga Harapan (PKH) dengan pihak-pihak lain yang terlibat di tingkat kecamatan maupun di tingkat kabupaten/kota, dan bertugas membuat laporan baik laporan harian, bulanan ataupun tahunan.

2. Tri Ramadhan Mahasiswa Pascasarjana Universitas Gadjad Mada menulis sebuah Tesis pada tahun 2010 yang berjudul "*Implementasi Program Keluarga Harapan (PKH) dalam Pemberdayaan Masyarakat di Kecamatan Kelapa Gading, Kotamadya Jakarta Utara*" Tesis ini membahas antara lain jalannya implementasi Program Keluarga Harapan (PKH) dan faktor-faktor yang mempengaruhi kinerja implementasi Program Keluarga Harapan (PKH). Ada beberapa indikator yang digunakan untuk menilai keberhasilan implementasi Program Keluarga Harapan (PKH), yakni indikator tepat waktu, tepat guna, dan tepat sasaran. Sementara itu indikator tambahan juga digunakan untuk menilai keberhasilan Program Keluarga Harapan (PKH) sebagai program pemberdayaan masyarakat, yakni pemberdayaan dengan kebijakan dan perencanaan, pemberdayaan melalui aksi sosial dan politik, serta pemberdayaan melalui pendidikan dan penyadartahuan. Semua indikator itu dilekatkan pada sub-bab masing-masing pada bab inti pembahasan. Kemudian, tidak lupa disertakan juga persepsi warga miskin di Kelapa Gading dalam menilai kinerja implementasi Program Keluarga Harapan (PKH).
3. Sri Masita Luluhang, menulis sebuah jurnal yang berjudul "*Implementasi Program Keluarga Harapan*" Hasil penelitian menunjukkan bahwa kegiatan yang dilakukan oleh tim pelaksana yaitu unit pengelola Program Keluarga Harapan (PKH) kabupaten dan pendamping dengan bekerja sama dengan pemerintah kecamatan dan pemerintah desa dalam implementasi kegiatan Program Keluarga Harapan (PKH) adalah antara lain: pendataan calon peserta, sosialisasi, pertemuan kelompok, pencairan dana bantuan, pengawasan. Hambatan pelaksanaan yang dihadapi: kendala geografis, kecemburuan sosial, kendala teknis dalam pencairan dana bantuan, dan kurangnya kesadaran peserta dalam melaporkan status kepesertaan.

Adapun perbedaan penelitian terdahulu dengan rencana penelitian yang akan dilaksanakan yaitu terletak pada objek permasalahan yang akan diteliti yaitu pada penelitian terdahulu lebih spesifik membahas pendamping Program Keluarga

Harapan dan implementasi dalam rangka penurunan angka kemiskinan. Penelitian terdahulu juga menggunakan jenis penelitian kuantitatif. Sedangkan penelitian ini menggunakan jenis penelitian kualitatif dan lebih difokuskan pada Implementasi Program Keluarga Harapan (PKH) di Kecamatan Mambi Kabupaten Mamasa.

Berdasarkan dari beberapa hasil penelitian yang dikemukakan di atas, dapat disimpulkan bahwa dari hasil penelitian tersebut secara keseluruhan berbeda. Baik dari segi persepsi kajian maupun dari segi metodologi.

#### ***E. Tujuan dan Kegunaan Penelitian***

Dalam rangka untuk mengarahkan pelaksanaan penelitian dan mengungkap masalah yang dikemukakan pada pembahasan pendahuluan, maka perlu dikemukakan tujuan dan kegunaan penelitian.

##### **1. Tujuan Penelitian**

Tujuan penelitian ini sebagaimana tercermin dalam perumusan masalah pada halaman sebelumnya, penulis dapat kemukakan sebagai berikut:

- a. Untuk mengetahui implementasi pelayanan Program Keluarga Harapan di Kecamatan Mambi Kabupaten Mamasa.
- b. Untuk mengetahui hambatan dalam implementasi Program Keluarga Harapan di Kecamatan Mambi Kabupaten Mamasa.

##### **2. Kegunaan Penelitian**

- a. Kegunaan Teoritis

Kegunaan yang diperoleh dalam pelaksanaan penelitian ini terbagi dua antara lain:

1. Bagi Program Studi Pengembangan Masyarakat Islam Konsentrasi Kesejahteraan sosial UIN Alauddin Makassar menjadi referensi atau tambahan informasi dalam pengembangan ilmu pengetahuan terhadap para mahasiswa mengenai Implementasi Program Keluarga Harapan (PKH) di Kecamatan Mambi Kabupaten Mamasa.
  2. Menambah pengalaman dan pengetahuan penulis tentang Implementasi Program Keluarga Harapan (PKH) di Kecamatan Mambi Kabupaten Mamasa.
  3. Menambah wawasan berfikir tentang sistem penyaluran bantuan sosial melalui Program Keluarga Harapan (PKH).
- b. Kegunaan Praktis
1. Memberikan informasi yang dapat diaplikasikan di kehidupan agar dapat membantu pemerintah meminimalisir angka kemiskinan di Kecamatan Mambi Kabupaten Mamasa.
  2. Memberikan informasi kepada masyarakat agar tidak menyalahgunakan Program Keluarga Harapan yang peruntukkan bagi masyarakat miskin di Kecamatan Mambi Kabupaten Mamasa.

## **BAB II**

### **TINJAUAN TEORITIS**

#### ***A. Kebijakan Sosial***

Kebijakan sosial adalah salah satu bentuk dari kebijakan publik yang merupakan ketetapan pemerintah yang dibuat untuk merespon isu-isu yang bersifat publik, yakni mengatasi masalah sosial atau memenuhi kebutuhan masyarakat banyak. Kebijakan sosial juga adalah ketetapan yang dirancang secara kolektif untuk mencegah terjadinya masalah sosial (fungsi preventif), mengatasi masalah sosial (fungsi kuratif) dan mempromosikan kesejahteraan (fungsi pengembangan) sebagai wujud kewajiban negara (state obligation) dalam memenuhi hak warga negaranya. Dalam hal lainnya, kebijakan sosial dapat dikatakan sebagai sebuah aspek sosial, yaitu sesuatu yang berkaitan dengan bidang kesejahteraan sosial. Kebijakan sosial adalah prinsip-prinsip, prosedur dan tata cara dari undang-undang yang telah ada, sebagai panduan administrasi dan regulasi pada lembaga yang mempengaruhi kesejahteraan masyarakat.<sup>24</sup> Kebijakan sosial memiliki sejumlah dimensi, yakni:

1. Sebagai suatu proses, kebijakan sosial dipandang sebagai dinamika perumusan kebijakan dalam kaitannya dengan variabel-variabel sosio-politik dan teknik-metodologi.
2. Kebijakan sosial merupakan suatu proses tahapan atau pengembangan rencana tindak plan action.

---

<sup>24</sup> Edi Suharto, *Kebijakan sosial*, (Bandung: Alfabeta, 2011), h. 10-11.



3. Sebagai suatu produk, kebijakan sosial dipandang sebagai hasil akhir dari proses perumusan kebijakan atau perencanaan sosial.
4. Sebagai suatu kinerja atau performance atau pencapaian tujuan, kebijakan sosial merupakan deskripsi atau evaluasi terhadap hasil-hasil implementasi produk kebijakan sosial.<sup>25</sup>

Kebijakan sosial hadir sebagai cara untuk memecahkan masalah sosial dan memenuhi kebutuhan sosial bagi semua golongan masyarakat yang mempermudah dan meningkatkan kemampuan mereka dalam menanggapi perubahan sosial. Kebijakan sosial senantiasa berorientasi kepada pencapaian tujuan sosial. Tujuan sosial ini mengandung dua pengertian yang saling terkait, yakni: memecahkan masalah sosial dan memenuhi kebutuhan sosial.<sup>26</sup> Adapun agenda kebijakan sosial sebagai berikut:

- a. Perkembangan industrialisasi dan modernisasi.
- b. Perkembangan masalah sosial khusus.
- c. Perkembangan kependudukan dan urbanisasi.
- d. Pertumbuhan ekonomi dan tuntutan pemerataan.
- e. Perkembangan hubungan internasional.<sup>27</sup>

Kegagalan kebijakan sosial seringkali terjadi bukan karena adanya kebijakan sosial itu sendiri, melainkan bersumber pada beberapa faktor lain:

---

<sup>25</sup> Edi Suharto, *Pembangunan, Kebijakan Sosial & Pekerjaan Sosial*, (Bandung: LSP STKS, 1997), h. 107.

<sup>26</sup> Edi Suharto, *Pembangunan, Kebijakan Sosial & Pekerjaan Sosial*, h. 108.

<sup>27</sup> Edi Suharto, *Pembangunan, Kebijakan Sosial & Pekerjaan Sosial*, h. 109.

1. Proses perumusan kebijakan yang tidak tepat. informasi yang kurang lengkap dan akurat, metodologi yang tidak tepat, atau formulasi kebijakan yang tidak realitis dapat menjadi penyebab gagalnya suatu kebijakan sosial.
2. Tidak sejalannya perencanaan dan implementasi kebijakan.
3. Kebijakan yang dilaksanakan tidak sesuai dengan perencanaan yang telah ditetapkan sebelumnya.
4. Orientasi kebijakan yang tidak sesuai dengan permasalahan dan kebutuhan masyarakat.
5. Kebijakan yang terlalu kaku dan mengatur seluruh aspek kehidupan masyarakat sampai yang sekecil-kecilnya.
6. Kebijakan bersifat top down dan etis dalam arti hanya melibatkan kelompok tertentu saja yang dianggap ahli.
7. Kebijakan yang menganut bias profesional ini tidak memberikan kesempatan yang seluas-luasnya kepada masyarakat untuk mengambil berpartisipasi dalam mengambil keputusan dan pelaksanaan kebijakan.<sup>28</sup>

Pembangunan adalah suatu tahap atau taraf dalam pertumbuhan, kemajuan dan perkembangan dari sebab akibat yang terencana. Apa yang diartikan Wickenden dalam bukunya lebih cenderung kepada suatu perubahan yang terencana. Konsep pembangunan sosial atau *social development* adalah sebagai aspek keseluruhan yang

---

<sup>28</sup> Edi Suharto, *Pembangunan, Kebijakan Sosial & Pekerjaan Sosial*, h. 110.

berhubungan dengan relasi-relasi sosial, sistem sosial, kebijakan sosial dan nilai-nilai yang berhubungan dengan hal tersebut.<sup>29</sup>

## **B. Implementasi Kebijakan**

### **1. Pengertian Implementasi Kebijakan**

Van Meter dan Van Horn yang dikutip oleh Dewi Rahayu, mendefinisikan bahwa implementasi kebijakan publik sebagai tindakan-tindakan dalam keputusan keputusan sebelumnya. Tindakan-tindakan ini mencakup usaha-usaha untuk mengubah keputusan-keputusan menjadi tindakan-tindakan operasional dalam kurun waktu tertentu maupun dalam rangka melanjutkan usaha-usaha untuk mencapai perubahan besar dan kecil yang ditetapkan oleh keputusan-keputusan kebijakan yang dilakukan oleh organisasi publik yang diarahkan untuk mencapai tujuan-tujuan yang telah ditetapkan.<sup>30</sup>

Adapun makna implementasi menurut Daniel A. Mazmanian dan Paul Sabatier sebagaimana dikutip dalam buku Solihin Abdul Wahab mengatakan bahwa implementasi adalah memahami apa yang senyatanya terjadi sesudah suatu program dinyatakan berlaku atau dirumuskan merupakan fokus perhatian implementasi kebijaksanaan yakni kejadian-kejadian dan kegiatan-kegiatan yang timbul sesudah disahkannya pedoman-pedoman kebijaksanaan Negara yang mencakup baik usaha

---

<sup>29</sup>Elizabeth Wickenden, *Social Welfare In Changing World*. (Washington, DC: NASW PRESS, 1965), h.4.

<sup>30</sup> Dewi Rahayu K, *Study Analisis Kebijakan*. (Bandung: Pustaka Setia), 2016, h. 157.

usaha untuk mengadministrasikannya maupun untuk menimbulkan akibat atau dampak nyata pada masyarakat atau kejadian-kejadian.<sup>31</sup>

Dari penjelasan-penjelasan di atas dapat disimpulkan bahwa implementasi kebijakan tidak akan dimulai sebelum tujuan-tujuan dan sasaran-sasaran ditetapkan atau diidentifikasi oleh keputusan-keputusan kebijakan. Jadi implementasi merupakan suatu proses kegiatan yang dilakukan oleh berbagai aktor sehingga pada akhirnya akan mendapatkan suatu hasil yang sesuai dengan tujuan-tujuan atau sasaran-sasaran kebijakan itu sendiri.

## **2. Implikasi dan Tahap-Tahap Implementasi**

Menurut Luankali yang dikutip Rahayu Kusuma Dewi dalam bukunya studi analisis kebijakan implikasi implementasi kebijakan secara ringkas mencakup hal-hal sebagai berikut.

- a. Pelaksanaan keputusan dasar, (undang-undang, peraturan pemerintah, atau keputusan eksekutif yang penting), atau keputusan pengadilan.
- b. Keputusan mengidentifikasi masalah, tujuan, sasaran yang jelas akan dicapai, berbagai cara untuk mengatur proses implementasinya.
- c. Implementasi berlangsung dalam proses dengan tahapan tertentu (pengesahan undang-undang menjadi output, keputusan atau aksi).
- d. Pelaksanaan keputusan.
- e. Kesiapan melaksanakan dari kelompok-kelompok sasaran.

---

<sup>31</sup>Wahab, Solichin Abdul, *Analisis kebijakan dari Formulasi Kebijakan Implementasi Kebijakan Negara*, (Jakarta: Bumi Aksara, 2012), h. 23.

- f. Ada dampak yang dipersepsikan oleh badan-badan *decision making* (pengambilan keputusan).
- g. Perbaikan-perbaikan penting yang dilakukan oleh perumus kebijakan.
- h. Rekomendasi untuk revisi atau melanjutkan kebijakan tersebut atau mengubah dalam bentuk suatu kebijakan baru (*a new policy*).<sup>32</sup>

### 3. Faktor Penentu Implementasi Kebijakan

Faktor penentu implementasi kebijakan menurut Leo Agustino sebagaimana dikutip oleh Rahayu Kusuma Dewi, sebagai berikut:

- a. Respek anggota masyarakat pada otoritas dan keputusan pemerintah.

Dalam hal ini, faktor penentu keefektifan pelaksanaan kebijakan didasarkan atas penghormatan dan penghargaan publik pada pemerintah yang legitimat. Apabila publik menghormati pemerintah yang berkuasa oleh Karena legitimasinya, maka secara otomatis mereka akan turut memenuhi ajakan pemerintah melalui berbagai bentuk kebijakan.

- b. Kesadaran untuk menerima kebijakan.

Bermain dalam ranah kesadaran publik merupakan hal yang sulit sebab pemerintah perlu merubah mindset warga.

- c. Ada tidaknya sanksi hukum

Faktor penentu lainnya agar implementasi kebijakan dapat berjalan efektif adalah sanksi hukum. Orang akan melaksanakan dan menjalankan suatu kebijakan

---

<sup>32</sup>Rahayu Kusuma Dewi, *Study Analisis Kebijakan*. (Bandung: Pustaka Setia, 2016), h. 44.

(kendati dengan perasaan terpaksa) karena mereka takut terkena sanksi hukum yang dijabarkan oleh konten suatu kebijakan seperti denda, kurungan, dan sanksi lainnya

d. Kepentingan pribadi atau kelompok

Subjek kebijakan (individu atau kelompok) sering memperoleh keuntungan langsung dari suatu kebijakan. Maka tidak heran apabila efektifitas suatu implementasi kebijakan ikut dipengaruhi oleh penerimaan dan dukungan subjek kebijakan atas pelaksanaan suatu kebijakan.

e. Bertentangan dengan nilai yang ada

Implementasi kebijakan pun berjalan tidak efektif apabila bertentangan dengan sistem nilai yang ada pada suatu daerah.

f. Keanggotaan seseorang atau sekelompok orang dalam suatu organisasi.

Kepatuhan atau ketidakpatuhan seseorang atau sekelompok orang pada kebijakan dapat disebabkan oleh bergabung atau tidak bergabungnya subjek kebijakan dalam suatu organisasi tertentu atau tidak.

g. Wujudnya kepatuhan selektif

Tidak dapat dipungkiri bahwa tidak semua subjek kebijakan patuh atas aturan atau kebijakan yang ditetapkan oleh pemerintah. Hal ini terjadi karena sebagian besar masyarakat yang patuh pada suatu kebijakan tertentu, tetapi tidak pada kebijakan lain.

h. Waktu

Efektif tidaknya suatu implementasi kebijakan sangat dipengaruhi juga oleh faktor waktu. Seiring berjalannya waktu, kebijakan yang pada awalnya ditolak dan



dianggap kontroversial bisa berubah menjadi kebijakan yang wajar dan dapat diterima oleh masyarakat.

i. Sosialisasi

Hal berikutnya yang dapat digunakan untuk menilai efektif tidaknya suatu implementasi kebijakan adalah dilaksanakan atau tidaknya sosialisasi. Sosialisasi merupakan salah satu cara untuk mendistribusikan perbagai hal yang akan dilakukan dan ditempuh oleh pemerintah melalui kebijakan yang di formulasikannya. Tanpa sosialisasi yang cukup baik, maka tujuan kebijakan bisa jadi tidak tercapai.

j. Koordinasi antar-lembaga atau antar-organisasi

Implementasi kebijakan tidak jarang melibatkan banyak pemangku kebijakan atau stakeholder. Oleh karena itu, koordinasi merupakan hal penting dalam menilai keefektifan suatu implementasi kebijakan.<sup>33</sup>

### ***C. Pelayanan Sosial***

Menurut Perserikatan Bangsa-bangsa mengatakan bahwa pelayanan sosial, berbagai program yang dirancang untuk memenuhi kebutuhan sosial individu, keluarga, dan kelompok, merupakan komponen penting dari wilayah perkotaan. Umumnya, layanan sosial adalah program-program yang mempekerjakan pekerja sosial atau profesional terkait dan diarahkan ke arah pencapaian tujuan kesejahteraan sosial. Sebuah definisi yang berbeda menggambarkan pelayanan sosial sebagai manfaat berwujud yang disediakan oleh badan-badan dan lembaga untuk memperbaiki disfungsi sosial dan mencegah masalah di fungsi sosial. Kedua definisi

---

<sup>33</sup>Rahayu Kusuma Dewi, *Study Analisis Kebijakan*. (Bandung: Pustaka Setia, 2016), h. 65.

menghubungkan layanan sosial untuk bidang yang lebih luas pelayanan kesejahteraan sosial, yang umumnya dianggap upaya masyarakat untuk memenuhi kebutuhan dasar manusia seperti pendapatan, perumahan, pendidikan, perawatan kesehatan, dan pekerjaan. Pelayanan sosial meliputi konseling, informasi dan rujukan, pendidikan, sosialisasi, dan program kelompok rehabilitatif, serta layanan dukungan terkait.<sup>34</sup>

Pelayanan sosial yang disampaikan oleh lembaga pelayanan sosial, di mana pekerja sosial adalah profesional utama, atau melalui organisasi-organisasi kesejahteraan sosial, seperti rumah sakit, di mana pekerja sosial hanya salah satu dari kelompok pekerja yang terlibat dalam menyediakan layanan ini. Misalnya, pelayanan publik kesejahteraan anak, di bawah naungan pemerintah negara bagian, upaya untuk menjamin keamanan anak-anak dengan berbagai program yang dirancang untuk melindungi anak-anak dalam keluarga yang kasar atau lalai, atau situasi dan untuk merestrukturisasi keluarga-keluarga atau situasi untuk menjamin keamanan masa depan anak-anak. Program seperti anak asuh, kelompok perlakuan perumahan, adopsi, dan layanan keluarga pelestarian mencerminkan tanggung jawab pemerintah telah diasumsikan untuk perawatan dan keselamatan anak-anak. Dibidang kesejahteraan anak, pekerja sosial menyediakan sebagian besar layanan ini, tetapi dalam bidang kesehatan mental, pekerja sosial bekerja sama dengan psikiater,

---

<sup>34</sup>Perserikatan Bangsa-Bangsa (PBB), *United Nations, Economic Bulletin for Latin America*, (April 1966), h. 79.

perawat psikiatri, psikolog, terapis seni, dan berbagai profesional lain untuk menyediakan layanan yang komprehensif untuk sakit mental.<sup>35</sup>

Pelayanan sosial yang umum di daerah perkotaan di mana metode tradisional kebutuhan sosial yang memuaskan telah dirobuhkan. Keluarga, sistem kekerabatan, gereja, dan sistem membantu informal sering tidak dapat memecahkan masalah yang luar biasa dari kemiskinan, perumahan yang tidak memadai dan tidak aman, kecanduan obat, dan gangguan kesehatan yang serius. Banyak orang yang menggunakan sistem pelayanan sosial telah mencoba untuk memenuhi kebutuhan sosial mereka melalui sistem informal, tapi entah sistem-sistem telah gagal untuk memenuhi permintaan atau upaya untuk memperoleh bantuan belum memadai. Dalam kedua kasus, sistem pelayanan sosial telah menggantikan sistem tradisional yang lebih informal dan telah menjadi aspek penting dari kehidupan perkotaan. Pelayanan sosial menerapkan kebijakan kesejahteraan sosial.<sup>36</sup>

Kebijakan kesejahteraan sosial secara luas didefinisikan sebagai kebijakan yang ditentukan oleh undang-undang yang menetapkan disposisi masyarakat sehubungan dengan masalah tertentu atau masalah, pedoman pemerintah untuk menerapkan undang-undang itu, dan keputusan peradilan. Karena sifat sangat politis pengembangan kebijakan, pelayanan kesejahteraan sosial di Amerika Serikat telah mengembangkan secara bertahap, bukan dengan cara yang komprehensif, rasional, sehingga sistem yang kadang-kadang penuh dengan tumpang tindih, bahkan kadang-

---

<sup>35</sup>Soetarso, *Kesejahteraan Sosial, Pelayanan Sosial, dan Kebijaksanaan Sosial*, (Bandung : Sekolah Tinggi Kesejahteraan Sosial, 1982), h. 52.

<sup>36</sup>Soetarso, *Kesejahteraan Sosial, Pelayanan Sosial, dan Kebijaksanaan Sosial*, h. 42.

kadang bertentangan, layanan. Satu deskripsi klasik dari pelayanan kesejahteraan sosial mengidentifikasi dua konsepsi yang berbeda dari kesejahteraan sosial dan institusional. Yang pertama menyatakan bahwa lembaga-lembaga kesejahteraan sosial harus datang ke dalam bermain hanya setelah struktur tradisional pasokan-pasar, asosiasi sukarela dan organisasi, dan keluarga-rusak. Hanya ketika saluran-saluran informal gagal untuk membantu individu memenuhi kebutuhan mereka, seperti dalam penyakit, depresi ekonomi, dan sebagainya, harus langkah sistem kesejahteraan sosial masuk demikian, gagasan ini menganggap pelayanan kesejahteraan, termasuk pelayanan sosial, sebagai sementara. Konsepsi kedua dari kesejahteraan sosial, di mana pelayanan sosial dianggap sebagai normal, fungsi “baris pertama” dari sebuah masyarakat industri modern, percaya bahwa menyediakan layanan untuk membantu individu mencapai pemenuhan diri adalah fungsi yang sah dari masyarakat. Dengan demikian, layanan yang tidak hanya memenuhi kebutuhan dasar kelangsungan hidup individu tetapi juga mereka yang bertujuan pada kebutuhan relasional, pendidikan, dan rehabilitatif dilihat sebagai komponen penting dari kehidupan perkotaan modern. Kedua keyakinan yang sangat berbeda tentang peran dan tempat kesejahteraan sosial dalam masyarakat saat ini sering di tengah perdebatan politik yang sedang berlangsung tentang kesejahteraan sosial.<sup>37</sup>

Kebanyakan layanan sosial dibagikan atau dibuat tersedia dalam konteks lembaga atau organisasi, dan jenis dari sponsor adalah salah satu karakteristik yang

---

<sup>37</sup>Kadar Kesejahteraan Sosial, *Pelayanan Sosial*, Sumber: “<http://kodar-social-welfare.blogspot.co.id/2011/12/pelayanan-sosial.html> (13 Oktober 2017).

mendefinisikan lembaga pelayanan sosial. Ada kedua lembaga publik dan swasta, dan lembaga swasta dapat berupa mencari keuntungan atau tidak-untuk-keuntungan. Kebanyakan lembaga nirlaba bergantung pada beberapa sumber yang berbeda pendanaan-kontrak dengan lembaga-lembaga publik, hibah dari perusahaan, dan sumbangan dari perorangan, gereja, dan usaha kecil. Agen dapat sektarian atau nondenominasional, tetapi mereka biasanya memiliki dewan direksi yang fiskal dan hukum bertanggung jawab atas badan. lembaga nirlaba dimiliki oleh orang atau perusahaan yang mengharapkan untuk mewujudkan keuntungan dalam kembali untuk menyediakan layanan. Mereka aktif mencari klien yang dapat membayar untuk layanan atau yang memiliki asuransi yang menutupi biaya.<sup>38</sup>

Karakteristik lain yang digunakan untuk menggambarkan lembaga pelayanan sosial adalah usia populasi klien (organisasi pemuda atau program untuk lansia), pengaturan (adalah lembaga berbasis masyarakat atau tidak menyediakan layanan kelembagaan), dan jenis layanan yang ditawarkan (darurat perumahan, konseling dan advokasi, bantuan hukum, dan sebagainya).<sup>39</sup>

Dalam masyarakat hari ini, klien pelayanan sosial mencakup tidak hanya populasi rentan miskin dan lainnya, tetapi juga individu yang mampu untuk membayar layanan dan mungkin melakukannya ketika mencari bantuan dari lembaga tertentu. Misalnya, pelayanan sosial yang disediakan oleh rumah sakit yang tersedia untuk semua pasien, yang dilindungi oleh asuransi serta mereka yang miskin.

---

<sup>38</sup>Soetarso, *Kesejahteraan Sosial, Pelayanan Sosial, dan Kebijakan Sosial*, h. 45.

<sup>39</sup>Soetarso, *Kesejahteraan Sosial, Pelayanan Sosial, dan Kebijakan Sosial*, h. 48.

Pelayanan sosial di rumah sakit akan membantu sebuah keluarga kelas menengah mendapatkan pelayanan kesehatan di rumah untuk pasien setelah keluar serta mencari panti jompo untuk pasien di *Medicaid*. Secara pribadi, lembaga konseling nirlaba, keluarga pada tingkat pendapatan tertentu mungkin diminta untuk membayar biaya untuk terapi keluarga berdasarkan skala geser ditentukan oleh agen, tetapi menyediakan layanan untuk keluarga miskin tanpa biaya.<sup>40</sup>

Meskipun sejumlah disiplin menyediakan fungsi pelayanan sosial, pekerjaan sosial adalah bidang profesional utama yang terkait dengan memberikan layanan ini. Akar terletak kerja sosial dalam dua abad kesembilan belas gerakan untuk menghadapi masalah urbanisasi dan industrialisasi-amal masyarakat organisasi dan gerakan rumah pemukiman. The "pengunjung ramah" masyarakat organisasi amal berusaha untuk mengeluarkan amal bagi individu dan keluarga yang membutuhkan dengan cara ilmiah dan sistematis dan pendahulu dari pekerja sosial dan individu praktisi pekerjaan sosial. Mereka cenderung percaya bahwa beberapa cacat atau cacat dalam individu menyebabkan masalah bahwa seseorang yang berpengalaman.<sup>41</sup>

Di sisi lain, pekerja rumah penampungan, yang tinggal di masyarakat di mana mereka bekerja, cenderung untuk melihat masalah sosial dan ekonomi sebagai akibat dari ketidakmampuan masyarakat untuk merawat rakyatnya. Mereka memusatkan upaya mereka pada tindakan kolektif dan reformasi. Para pekerja ini terinspirasi

---

<sup>40</sup>Perserikatan Bangsa-Bangsa (PBB), *United Nations, Economic Bulletin for Latin America*, h. 80.

<sup>41</sup>Perserikatan Bangsa-Bangsa (PBB), *United Nations, Economic Bulletin for Latin America*, h. 86.



generasi penerus dari para pekerja sosial untuk membantu individu dalam kelompok dan membujuk masyarakat untuk menyediakan lingkungan pengasuhan yang lebih bagi individu dan keluarga. Saat ini, pendidikan pekerjaan sosial berfokus pada pelatihan profesional untuk bekerja dengan individu, keluarga, masyarakat, dan kelompok lain untuk meningkatkan hubungan antara individu dan dunia di mana mereka tinggal.<sup>42</sup>

Pelayanan sosial membangkitkan sejumlah tanggapan politik yang berbeda. Sosiolog dan pekerja sosial yang radikal sering kali percaya bahwa layanan sosial berkontribusi terhadap penyangkalan masalah sosial yang nyata dan melayani untuk menenangkan orang. Salah satunya, misalnya, menunjukkan bahwa layanan sosial mencerminkan nilai-nilai dan norma-norma masyarakat yang lebih besar dan mengingkari potensi terbesar bagi kehidupan untuk klien mereka. Dia mengatakan bahwa layanan sosial memerlukan klien untuk menerima perilaku dan peran sendiri yang sesuai dengan tradisional, visi konservatif dari masyarakat yang baik. Konservatif, di sisi lain, objek untuk uang yang dihabiskan untuk pelayanan sosial dan bersikeras bahwa program seharusnya hanya sisa. Program preventif seperti pendanaan "basket malam" untuk menyediakan pemuda perkotaan dengan alternatif untuk kejahatan dikenakan oposisi terbesar dari banyak konservatif. Liberal sering

---

<sup>42</sup>Kadar Kesejahteraan Sosial, *Pelayanan Sosial*, Sumber: "<http://kodar-social-welfare.blogspot.co.id/2011/12/pelayanan-sosial.html>" (13 Oktober 2017).

putus asa dari sistem pelayanan sosial juga, setuju bahwa sistem hanya menyediakan "Band Aids" dan tidak mengatasi masalah mendasar masyarakat.<sup>43</sup>

Masalah perkotaan, seperti tunawisma, kekerasan dalam rumah tangga, AIDS, penyalahgunaan zat, kriminalitas, kesehatan terbatas, dan pengangguran, akan terus membanjiri struktur kota-kota kita dan pinggiran kota. Keluarga akan terus berubah strukturnya, memerlukan konsep-konsep baru untuk membesarkan dan merawat anak-anak. Pelayanan sosial, karena mereka ada saat ini, tidak bisa cukup mengatasi semua masalah ini, juga tidak pasti, dalam iklim politik saat ini, bahwa layanan sosial akan dianggap penting untuk solusi dari masalah tersebut.<sup>44</sup>

#### **D. Pemberdayaan**

Kata "*empowerment*" dan "*empower*" diterjemahkan dalam bahasa Indonesia menjadi pemberdayaan dan memberdayakan, mengandung dua pengertian yaitu: pengertian pertama adalah *to give power or authority to*, dan pengertian kedua berarti *to give ability to or enable*. dalam pengertian pertama diartikan sebagai memberi kekuasaan, mengalihkan kekuatan atau mendelegasikan otoritas ke pihak lain. sedang dalam pengertian kedua, diartikan sebagai upaya untuk memberikan kemampuan atau keberdayaan. konsep *empowerment* pada dasarnya adalah upaya menjadikan suasana kemanusiaan yang adil dan beradab menjadi semakin efektif secara struktural, baik dalam kehidupan keluarga, masyarakat, negara, regional, internasional, maupun

---

<sup>43</sup>Kadar Kesejahteraan Sosial, *Pelayanan Sosial*, Sumber: "<http://kodar-social-welfare.blogspot.co.id/2011/12/pelayanan-sosial.html>" (13 Oktober 2017).

<sup>44</sup>Ozenk Articles, *Konsep Pelayanan Sosial*, <http://pacebuk.blogspot.co.id/2011/08/pelayanan-sosial.html> (11 Agustus 2017).

dalam bidang politik, ekonomi dan lain-lain. memberdayakan masyarakat adalah upaya untuk meningkatkan harkat dan martabat lapisan masyarakat yang dalam kondisi sekarang tidak mampu untuk melepaskan diri dari perangkap kemiskinan dan keterbelakangan. pemberdayaan masyarakat merupakan sebuah konsep pembangunan ekonomi yang merangkum nilai-nilai sosial.<sup>45</sup>

Gagasan pembangunan yang mengutamakan pemberdayaan masyarakat perlu untuk dipahami sebagai suatu proses transformasi dalam hubungan sosial, ekonomi, budaya, dan politik masyarakat. perubahan struktur yang sangat diharapkan adalah proses yang berlangsung secara alamiah, yaitu yang menghasilkan dan harus dapat dinikmati bersama. begitu pula sebaliknya, yang menikmati haruslah yang menghasilkan. proses ini diarahkan agar setiap upaya pemberdayaan masyarakat dapat meningkatkan kapasitas masyarakat (*capacity building*) melalui penciptaan akumulasi modal yang bersumber dari surplus yang dihasilkan, yang mana pada gilirannya nanti dapat pula menciptakan pendapatan yang akhirnya dinikmati oleh seluruh rakyat. dan proses transformasi ini harus dapat digerakan sendiri oleh masyarakat.<sup>46</sup>

Kebijaksanaan pemberdayaan masyarakat secara umum dapat dipilah dalam tiga kelompok. **Pertama**, kebijaksanaan yang secara tidak langsung mengarah pada sasaran tetapi memberikan dasar tercapainya suasana yang mendukung kegiatan

---

<sup>45</sup>Suhendra, *Peranan Birokrasi dalam Pemberdayaan Masyarakat*, (Bandung: Alfabeta, 2006), h. 10.

<sup>46</sup>I Nyoman Sumaryadi, *Perencanaan Pembangunan Daerah Otonom dan Pemberdayaan Masyarakat*, (Jakarta: CV. Citra Utama, 2005), h. 21.

sosial ekonomi masyarakat. **Kedua**, kebijaksanaan yang secara langsung mengarah pada peningkatan kegiatan ekonomi kelompok sasaran. **Ketiga**, kebijaksanaan khusus yang menjangkau masyarakat miskin melalui upaya khusus.<sup>47</sup>

Pelaksanaan pemberdayaan masyarakat, harus dilakukan melalui beberapa kegiatan: pertama, menciptakan suasana atau iklim yang memungkinkan potensi masyarakat berkembang (*enabling*). kedua, memperkuat potensi atau daya yang dimiliki oleh masyarakat (*empowering*). ketiga, memberdayakan mengandung pula arti melindungi. di sinilah letak titik tolaknya yaitu bahwa pengenalan setiap manusia, setiap anggota masyarakat, memiliki suatu potensi yang selalu dapat terus dikembangkan. artinya, tidak ada masyarakat yang sama sekali tidak berdaya, karena kalau demikian akan mudah punah.<sup>48</sup>

Pemberdayaan merupakan suatu upaya yang harus diikuti dengan tetap memperkuat potensi atau daya yang dimiliki oleh setiap masyarakat. dalam rangka itu pula diperlukan langkah-langkah yang lebih positif selain dari menciptakan iklim dan suasana. perkuatan ini meliputi langkah-langkah nyata dan menyangkut penyediaan berbagai masukan (*input*) serta membuka akses kepada berbagai peluang (*opportunities*) yang nantinya dapat membuat masyarakat menjadi semakin berdaya.<sup>49</sup>

Pemberdayaan masyarakat adalah suatu proses pengorganisasian masyarakat yang dimulai dari mengidentifikasi masalah yang dihadapi di masyarakat, kemudian

---

<sup>47</sup>HAW Widjaja, *Otonomi Desa Merupakan Otonomi Asli Bulat dan Utuh*, (Jakarta: PT. Raja Grafindo Persada, 2003), h. 12.

<sup>48</sup>HAW Widjaja, *Otonomi Desa Merupakan Otonomi Asli Bulat dan Utuh*, h. 15.

<sup>49</sup>Kumpulan Teori Pemberdayaan, *Konsep dan Teori Pemberdayaan*, Sumber: <http://teoripemberdayaan.blogspot.co.id/2012/03/konsep-definisi-dan-teori-pemberdayaan.html> (10 Agustus 2017).

menyusun urutan prioritas masalah. Setelah prioritas masalah diperoleh, lalu masyarakat mengupayakan untuk mencari sumberdaya baik yang ada di masyarakat itu sendiri maupun di luar lingkungan masyarakat yang bersangkutan. Sumberdaya tersebut diharapkan dapat dimanfaatkan untuk mengatasi masalah yang ada melalui tindakan-tindakan yang diperlakukan dengan cara kerjasama dengan anggota masyarakat lainnya.<sup>50</sup>

Jadi pada dasarnya penggerakan dan pemberdayaan masyarakat adalah suatu proses kegiatan masyarakat yang bersifat setempat yang ditujukan untuk meningkatkan kesejahteraan masyarakat melalui pemberian pengalaman belajar dan secara bertahap dikembangkan pendekatan yang bersifat partisipatif dalam bentuk pendelegasian wewenang dan pemberian peran yang semakin besar kepada masyarakat.<sup>51</sup>

Menurut Wiku Adisasmito yang dikutip oleh Dedi Alamsyah berpendapat bahwa pemberdayaan adalah terjadinya dari *empowerment*. Mengandung dua pengertian memberikan kekuasaan, mengalihkan atau mendelegasikan otoritas ke pihak lain atau memberi kemampuan.<sup>52</sup> Untuk menjaga efektivitas pelaksanaan kegiatan pemberdayaan masyarakat. Dilakukan program pendampingan pada masyarakat. Pelaksanaan program pemberdayaan masyarakat adalah pembangunan yang bertumpu pada masyarakat, dimana pola pendekatan yang akan digunakan

---

<sup>50</sup>Suhendra, *Peranan Birokrasi dalam Pemberdayaan Masyarakat*, h. 15.

<sup>51</sup>I Nyoman Sumaryadi, *Perencanaan Pembangunan Daerah Otonom dan Pemberdayaan Masyarakat*, h. 22.

<sup>52</sup>Dedi Alamsyah, *Pemberdayaan gizi (Teori dan Aplikasi)*, (Yogyakarta: Nuha Medika, 2013), h. 5.

adalah *bot tom up*, dari masyarakat, oleh masyarakat dan untuk masyarakat itu sendiri.<sup>53</sup>

## **E. Program Keluarga Harapan (PKH)**

### **1. Defenisi Program Keluarga Harapan (PKH)**

Program Keluarga Harapan yang selanjutnya akan disingkat PKH adalah program asistensi sosial kepada rumah tangga yang memenuhi kualifikasi tertentu dengan memberlakukan persyaratan dalam rangka untuk mengubah perilaku miskin. Program sebagaimana dimaksud merupakan program pemberian uang tunai kepada Rumah Tangga Sangat Miskin (RTSM) dan bagi anggota keluarga RTSM diwajibkan melaksanakan persyaratan dan ketentuan yang telah ditetapkan. Program semacam ini secara internasional dikenal sebagai program conditional cash transfers (CCT) atau program Bantuan Tunai Bersyarat. Persyaratan tersebut dapat berupa kehadiran di fasilitas pendidikan (misalnya bagi anak usia sekolah), ataupun kehadiran di fasilitas kesehatan (misalnya bagi anak balita, atau bagi ibu hamil).<sup>54</sup>

### **2. Tujuan PKH**

Tujuan utama dari PKH ini adalah untuk mengurangi angka dan memutus rantai kemiskinan, meningkatkan kualitas sumber daya manusia, serta mengubah perilaku yang kurang mendukung peningkatan kesejahteraan dari kelompok paling miskin. Tujuan ini berkaitan langsung dengan upaya mempercepat pencapaian target

---

<sup>53</sup>I Nyoman Sumaryadi, *Perencanaan Pembangunan Daerah Otonom dan Pemberdayaan Masyarakat*, h. 26.

<sup>54</sup>Kementerian Sosial Republik Indonesian, *Pedoman Umum Penyelenggaraan Program Keluarga Harapan*, 2013, h. 4-5.



*Millennium Development Goals (MDGs)*. Selain hal tersebut, masih terdapat beberapa tujuan lain dari PKH ini baik secara khusus maupun secara umum. Secara khusus, tujuan PKH terdiri atas:

- a. Meningkatkan kondisi sosial ekonomi RTSM;
- b. Meningkatkan taraf pendidikan anak-anak RTSM;
- c. Meningkatkan status kesehatan dan gizi ibu hamil, ibu nifas dan anak di bawah 6 tahun dari RTSM;
- d. Meningkatkan akses dan kualitas pelayanan pendidikan dan kesehatan, khususnya bagi RTSM. RTSM yang menjadi sasaran PKH adalah sekelompok orang yang tinggal satu atap, baik yang terikat oleh pertalian darah (keluarga batih) maupun tidak (keluarga luas) yang memiliki pendapatan per kapita per bulan di bawah garis fakir miskin.<sup>55</sup>

### **3. Sasaran Penerima Bantuan PKH**

Penerima bantuan PKH adalah RTSM sesuai dengan kriteria BPS dan memenuhi satu atau beberapa kriteria program yaitu memiliki Ibu hamil/nifas, anak balita atau anak usia 5-7 tahun yang belum masuk pendidikan SD, anak usia SD dan SLTP dan anak 15-18 tahun yang belum menyelesaikan pendidikan dasar. Penggunaan bantuan PKH ditujukan untuk meningkatkan kualitas pendidikan dan kesehatan, karenanya bantuan akan lebih efektif dan terarah, jika penerima bantuannya adalah ibu atau wanita dewasa yang mengurus anak pada rumah tangga

---

<sup>55</sup>Kementerian Sosial Republik Indonesia, *Pedoman Umum Penyelenggaraan Program Keluarga Harapan*, 2013, h. 5.

yang bersangkutan (dapat nenek, tante atau bibi, atau kakak perempuan). Dalam kartu peserta PKH yang tercantum adalah nama ibu atau wanita yang mengurus anak, bukan kepala rumah tangga. Hal ini dikarenakan apabila dana bantuan program PKH ini diterima oleh kepala keluarga, maka bantuan tersebut dikhawatirkan tidak akan digunakan untuk kebutuhan anak akan tetapi bantuan tersebut dapat disalah gunakan untuk keperluan yang lain seperti contoh dibelikan rokok atau pun hal lainnya.<sup>56</sup>

#### **4. Ketentuan Penerima PKH**

Penerima bantuan PKH adalah RTSM yang memiliki anggota keluarga yang terdiri dari anak usia 0-15 tahun dan/atau ibu hamil/nifas. Bantuan tunai hanya akan diberikan kepada RTSM yang telah terpilih sebagai peserta PKH dan mengikuti ketentuan yang diatur dalam program. Agar penggunaan bantuan dapat lebih efektif diarahkan untuk peningkatan kualitas pendidikan dan kesehatan, bantuan harus diterima oleh ibu atau wanita dewasa yang mengurus anak pada rumah tangga yang bersangkutan (dapat nenek, tante atau bibi atau kakak perempuan). Kewajiban penerima PKH adalah sebagai berikut:

- a. Berkaitan dengan kesehatan RTSM yang ditetapkan sebagai peserta PKH diwajibkan melakukan persyaratan berkaitan dengan kesehatan jika terdapat anggota keluarga terdiri dari anak 0-6 tahun dan/atau ibu hamil/nifas. Apabila terdapat anak usia 6 tahun yang telah masuk sekolah dasar, maka RTSM tersebut mengikuti persyaratan berkaitan dengan pendidikan.

---

<sup>56</sup>Kementerian Sosial Republik Indonesia, *Pedoman Umum Penyelenggaraan Program Keluarga Harapan*, 2013, h. 15.

- b. RTSM yang ditetapkan sebagai peserta PKH diwajibkan melakukan persyaratan berkaitan dengan pendidikan jika terdapat anak yang berusia 6-15 tahun. Peserta PKH ini diwajibkan untuk mendaftarkan anaknya ke SD/MI atau SMP/MTS (termasuk SMP/MTS terbuka) dan mengikuti kehadiran di kelas minimal 85 persen dari hari sekolah dalam sebulan selama tahun ajaran berlangsung.<sup>57</sup>

## 5. Landasan Program Keluarga Harapan

Pada awalnya PKH dibawah menkokesra, namun mulai tahun 2010 berada dibawah sekretaris wakil Presiden (Sekwapres). PKH didasarkan pada Peraturan Presiden (perpres) No. 15 Tahun 2010 tentang percepatan penanggulangan kemiskinan, dan Intruksi Presiden (Impres) No. 3 Tahun 2010 tentang Program Pembangunan yang Berkeadilan.<sup>58</sup>

Peraturan Presiden Nomor 15 Tahun 2010 tentang percepatan penanggulangan kemiskinan memuat strategi dan program percepatan penanggulangan kemiskinan. Strategi percepatan penanggulangan kemiskinan dilakukan dengan:(1) mengurangi pengeluaran masyarakat miskin,(2) meningkatkan kemampuan dan pendapatan masyarakat miskin, (3) mengembangkan dan menjamin keberlanjutan usaha makro dan kecil, (4) mensinergikan kebijakan dan program penaggulangan kemiskinan.<sup>59</sup>

---

<sup>57</sup>Kementerian Sosial Republik Indonesian, *Pedoman Umum Penyelenggaraan Program Keluarga Harapan*, 2013, h. 7.

<sup>58</sup>Intruksi Presiden (Impres) No. 3 Tahun 2010, *Tentang Program Pembangunan yang Berkeadilan*.

<sup>59</sup>Peraturan Presiden (Perpres) No. 15 Tahun 2010, *Tentang Percepatan Penanggulangan Kemiskinan memuat strategi dan program percepatan penanggulangan kemiskinan*.

Adapun program kemiskinan terdiri dari kelompok program bantuan sosial terpadu berbasis keluarga, kelompok program penanggulangan kemiskinan berbasis pemberdayaan masyarakat, kelompok penanggulangan kemiskinan berbasis pemberdayaan usaha ekonomi mikro dan kecil, dan program-program lain yang secara langsung atau tidak langsung dapat meningkatkan kegiatan ekonomi dan kesejahteraan masyarakat miskin.<sup>60</sup>

Instruksi Presiden (Inpres) No. 3 Tahun 2010 tentang program pembangunan yang berkeadilan, memuat pelaksanaan program-program pembangunan yang berkeadilan, meliputi program pro rakyat, keadilan untuk semua (justice for all), dan pencapaian tujuan pembangunan millenium (Millenium Development Goals-MDGs).<sup>61</sup> Landasan Hukum pemberian PKH adalah:

- a. Undang-undang nomor 40 Tahun 2004 tentang Sistem Jaminan Sosial Nasional.
- b. Undang-undang nomor 13 Tahun 2011 tentang penanganan Fakir Miskin.
- c. Inpres nomor 1 Tahun 2013 tentang Pencegahan dan Pemberantasan Korupsi poin lampiran ke 46 tentang Pelaksanaan Transparansi Penyaluran Bantuan Langsung Tunai Bersyarat Bagi Keluarga Sangat Miskin (KSM) Sebagai Peserta Program Keluarga Harapan (PKH).

Adapun Dasar Pelaksanaan Program Keluarga Harapan :

---

<sup>60</sup>Kementerian Sosial Republik Indonesian, *Pedoman Umum Penyelenggaraan Program Keluarga Harapan*, 2013, h. 25.

<sup>61</sup>Kementerian Sosial Republik Indonesia, Direktorat Jaminan Kesejahteraan Sosial 2009, h.17.

- a. Keputusan Menteri Koordinator Bidang Kesejahteraan Rakyat selaku ketua Tim Koordinasi Penanggulangan Kemiskinan, No: 31/KEP/MENKO/-KESRA/IX/2007 tentang "Tim Pengendali Program Keluarga Harapan" tanggal 21 September 2007
- b. Keputusan Menteri Sosial Republik Indonesia No. 02A/HUK/2008 tentang "Tim Pelaksana Program Keluarga Harapan (PKH) Tahun 2008" tanggal 08 Januari 2008.
- c. Keputusan Gubernur tentang "Tim Koordinasi Teknis Program Keluarga Harapan (PKH) Provinsi/TKPKD".
- d. Keputusan Bupati/Walikota tentang "Tim Koordinasi Teknis Program Keluarga Harapan (PKH) Kabupaten/Kota/TKPKD".
- e. Surat Kesepakatan Bupati untuk Berpartisipasi dalam Program Keluarga Harapan.

## 6. Besaran bantuan

Besaran bantuan untuk setiap RTSM peserta PKH tidak disamaratakan, tidak seperti BLT. Akan tetapi mengikuti skenario bantuan yang disajikan pada tabel berikut:

**Tabel 2.I**  
Skenario Bantuan PKH

Skenario Bantuan	Bantuan/RTSM/Tahun
Bantuan tetap	Rp. 200.000
Bantuan RTSM yang memiliki:	Rp. 800.000
a. Anak usia di bawah 6 tahun	

b. Ibu hamil/menyusui	
c. anak peserta pendidikan setarah SD/MI	Rp. 400.000
d. anak peserta pendidikan setarah SMP/MTs	Rp. 800.000
Rata rata bantuan per RTSM	Rp. 1.390.000
Bantuan Minimum per RTSM	Rp. 600.00
Bantuan Maksimum per RTSM	Rp.2.200.0000

*Sumber: Buku Pedoman umum PKH Tahun 2013*

1. Bantuan terkait kesehatan berlaku bagi RTSM dengan anak di bawah 6 tahun atau ibu hamil besar bantuan tidak di hitung.
2. Besar bantuan adalah 16% rata rata pendapatan RTSM per tahun.
3. Batas maksimum dan minimum adalah antara 15-25% pendapatan rata rata per tahun

Adanya perbedaan komposisi anggota keluarga RTSM, maka besar bantuan yang diterima setiap RTSM akan bervariasi. Contoh variasi besar bantuan baik per tahun maupun per triwulan, berdasarkan komposisi anggota keluarga.

Apabila besar bantuan yang diterima RTSM melebihi batas maksimum yang ditetapkan sebagaimana digambarkan pada contoh 7 tabel 5, maka untuk dapat menjadi peserta PKH seluruh anggota RTSM yang memenuhi persyaratan harus mengikuti ketentuan PKH.

Apabila peserta tidak memenuhi komitmennya dalam tiga bulan, maka besaran bantuan yang diterima akan berkurang dengan rincian sebagai berikut:

1. Apabila peserta PKH tidak memenuhi komitmen dalam satu bulan, maka bantuan akan berkurang sebesar Rp 50,000,-



2. Apabila peserta PKH tidak memenuhi komitmen dalam dua bulan, maka bantuan akan berkurang sebesar Rp 100,000,-
3. Apabila peserta PKH tidak memenuhi komitmen dalam tiga bulan, maka bantuan akan berkurang sebesar Rp 150,000,-
4. Apabila peserta PKH tidak memenuhi komitmen dalam 3 bulan berturut-turut, maka tidak akan menerima bantuan dalam satu periode pembayaran.<sup>62</sup>

#### **F. Konsep Kemiskinan**

Kemiskinan adalah fenomena sosial struktural yang berdampak krusial terhadap keberhasilan pembangunan (Indeks Pembangunan Manusia) dan memiliki dampak yang sangat nyata dimasyarakat, seperti rumah tangga sangat miskin baik dari kemampuan ekonomi, pemenuhan kebutuhan pendidikan sampai pada pemenuhan kebutuhan nutrisi dan gizi, yang mengakibatkan rendahnya sumberdaya manusia.<sup>63</sup>

Tanggung jawab kemiskinan bukan hanya menjadi tanggungjawab satu kementerian, sektor atau bidang tertentu sehingga pemerintah membuat kebijakan dan program yang proporsional. Dalam rangka percepatan pengentasan kemiskinan, pemerintah mempunyai banyak program yang bermuara kepada masyarakat miskin dengan membuka akses atau peningkatan jangkauan masyarakat tidak mampu/miskin terhadap pelayanan publik kesehatan dan pendidikan, atau yang lebih dikenal dengan

---

<sup>62</sup>Kementerian Sosial Republik Indonesia, *Pedoman Umum Penyelenggaraan Program Keluarga Harapan*, 2013, h. 9.

<sup>63</sup>Pusat Bahasa Departemen Pendidikan Nasional, *Kamus Besar Bahasa Indonesia*, Cetakan VII, Edisi IV, (PT Gramedia Pustaka Utama, Jakarta, 2014), h. 581.

Program Keluarga Harapan yang ditujukan untuk keluarga miskin yang berfokus pada peningkatan kualitas sumberdaya manusia khususnya bidang pendidikan dan kesehatan.<sup>64</sup>

Misi Program Keluarga Harapan mengupayakan perubahan perilaku dan pola pikir keluarga peserta terhadap kesehatan anak dan ibu hamil serta tingkat pendidikan anak-anak rumah tangga sangat miskin. Kebijakan dan misi yang baik ada kalanya tidak sesuai dengan cita-cita atau harapan yang akan dicapai kadang justru memiskinkan masyarakat secara struktural, hal demikian dapat terjadi pada kebijakan pemerintah yang tidak tepat sasaran, seperti yang dapat terungkap bahwa ada kecenderungan masyarakat miskin yang mendapat bantuan tunai untuk pendidikan anak justru dipergunakan untuk konsumsi kebutuhan hidup sehari-hari, hal ini dikarenakan Program penanggulangan kemiskinan perlu penanganan yang komprehensif terpadu, sinergi dan berkelanjutan.<sup>65</sup>

Secara garis besar Implementasi merupakan setiap kegiatan yang dilakukan menurut rencana untuk mencapai tujuan yang telah ditentukan. Upaya untuk memahami adanya perbedaan antara yang diharapkan dengan fakta yang telah terjadi dan menimbulkan kesadaran mengenai pentingnya suatu pelaksanaan. Begitu pula dengan implementasi program implementasi Program Keluarga Harapan (PKH) di Kecamatan Mambi Kabupaten Mamasa. Dalam penelitian ini, peneliti ingin

---

<sup>64</sup>Bagong, Suyanto, *Anatomi Kemiskinan dan Strategi Penanganannya*, (Penerbit Intrans Publishing, Malang, 2013), h. 25.

<sup>65</sup>Kementerian Sosial Republik Indonesia, *Pedoman Umum Penyelenggaraan Program Keluarga Harapan*, 2013, h. 10.

mengetahui faktor-faktor yang mempengaruhi keberhasilan suatu program sehingga penelitian menggunakan variabel komunikasi, sumberdaya, disposisi pelaksana dan struktur birokrasi.<sup>66</sup>

### **G. Kemiskinan dalam Perspektif Islam**

Alquran menggambarkan kemiskinan dengan 10 kosakata yang berbeda, yaitu al-maskanat (kemiskinan), al-faqr (kefakiran), al-'ailat (mengalami kekurangan), al-ba'sa (kesulitan hidup), al-imlaq (kekurangan harta), al-sail (peminta), al-mahrum (tidak berdaya), al-qani (kekurangan dan diam), al-mu'tarr (yang perlu dibantu) dan al-dha'if (lemah).<sup>67</sup>

Kesepuluh kosakata di atas menyandarkan pada satu arti/makna yaitu kemiskinan dan penanggulangannya. Islam menyadari bahwa dalam kehidupan masyarakat akan selalu ada orang kaya dan orang miskin. Sebagaimana Firman Allah swt dalam QS.At-Taubah ayat 60 sebagai berikut:

﴿ إِنَّمَا الصَّدَقَتُ لِلْفُقَرَاءِ وَالْمَسْكِينِ وَالْعَمَلِينَ عَلَيْهَا وَالْمُؤَلَّفَةِ قُلُوبِهِمْ وَفِي الرِّقَابِ وَالْغَرَمِينَ  
 وَفِي سَبِيلِ اللَّهِ وَأَبْنِ السَّبِيلِ فَرِيضَةً مِّنَ اللَّهِ وَاللَّهُ عَلِيمٌ حَكِيمٌ ﴾

Terjemahnya:

Sesungguhnya zakat-zakat itu, hanyalah untuk orang-orang fakir, orang-orang miskin, pengurus-pengurus zakat, para mu'allaf yang dibujuk hatinya, untuk (memerdekakan) budak, orang-orang yang berhutang, untuk jalan Allah dan

<sup>66</sup>Profil Unit Pelaksana Program Keluarga Harapan (PKH) Kabupaten Mamasa Tahun 2017, h. 19.

<sup>67</sup>Yusuf al-Qardhawy, *Konsep Islam dalam Mengentaskan Kemiskinan*, (Surabaya : Bina Islam,1996), h. 21.

untuk mereka yang sedang dalam perjalanan, sebagai suatu ketetapan yang diwajibkan Allah, dan Allah Maha mengetahui lagi Maha Bijaksana.<sup>68</sup>

Dari ayat di atas diketahui bahwa yang berhak menerima zakat adalah orang fakir yaitu orang yang amat sengsara hidupnya, tidak mempunyai harta dan tenaga untuk memenuhi penghidupannya. Orang miskin yaitu orang yang tidak cukup penghidupannya dan dalam keadaan kekurangan. Pengurus zakat yaitu orang yang diberi tugas untuk mengumpulkan dan membagikan zakat. Muallaf yaitu orang kafir yang ada harapan masuk Islam dan orang yang baru masuk Islam yang imannya masih lemah memerdekakan budak mencakup juga untuk melepaskan muslim yang ditawan oleh orang-orang kafir, orang berhutang karena untuk kepentingan yang bukan maksiat dan tidak sanggup membayarnya. Adapun orang yang berhutang untuk memelihara persatuan umat Islam dibayar hutangnya itu dengan zakat, walaupun ia mampu membayarnya. Pada jalan Allah (sabilillah) yaitu untuk keperluan pertahanan Islam dan kaum muslimin di antara mufasirin ada yang berpendapat bahwa fisabilillah itu mencakup juga kepentingan-kepentingan umum seperti mendirikan sekolah, rumah sakit dan lain-lain.<sup>69</sup>

Kemiskinan menurut Islam, disebabkan oleh beberapa faktor. Terkait dengan skripsi ini, sangat erat kaitannya. Oleh karena itu, pada penulisan skripsi ini berfokus pada masyarakat miskin dan upaya pemberdayaan dalam konsep Islam adalah zakat.

---

<sup>68</sup>Kementerian Agama Republik Indonesia, *Al-Qur'an dan Terjemahnya*, (Makassar: PT Karya Toha Putra, 2015), h. 79.

<sup>69</sup>Yusuf al-Qardhawy, *Konsep Islam dalam Mengentaskan Kemiskinan*, (Surabaya : Bina Islam, 1996), h. 22-24.

## BAB III

### METODE PENELITIAN

#### ***A. Jenis dan Lokasi Penelitian***

##### **1. Jenis Penelitian**

Jenis penelitian ini adalah penelitian kualitatif, yaitu suatu penelitian kontekstual yang menjadikan manusia instrumen, dan disesuaikan dengan situasi yang wajar dalam kaitannya dengan pengumpulan data yang pada umumnya bersifat kualitatif.<sup>70</sup>

Penelitian ini merupakan bentuk penelitian sosial yang menggunakan format deskriptif kualitatif. Whitney yang dikutip Muh Khalifah Mustamin berpendapat bahwa metode penelitian kualitatif deskriptif adalah pencarian fakta dengan intervensi yang tepat, penelitian deskriptif mempelajari masalah-masalah dalam masyarakat serta situasi-situasi tertentu.<sup>71</sup> Penelitian yang bertujuan untuk menggambarkan, meringkas berbagai kondisi, sebagai situasi atau berbagai fenomena realitas itu kepermukaan sebagai suatu ciri, karakter, model, tanda atau gambaran tentang kondisi, situasi ataupun fenomena tertentu.<sup>72</sup>

Dalam penelitian ini, penulis menggunakan metode deskriptif dengan penelitian kualitatif yang memaparkan situasi, kondisi dan kejadian tentang implementasi program keluarga harapan kecamatan mambi kabupaten mamasa.

---

<sup>70</sup>Lexy.J.Moleong, "Metodologi penelitian kualitatif". Bandung: Rosdakarya, h.3

<sup>71</sup>Muh. Khalifah Mustamin, M.pd, *Metodologi Penelitian Pendidikan*, (Makassar: Alauddin Press 2009), h. 19

<sup>72</sup>Burhan Bungin, *Penelitian kualitatif : Komunikasi, Ekonomi, Kebijakan Publik dan Ilmu sosial*, (Jakarta: Kencana, 2009), 14.

## 2. Lokasi Penelitian

Penelitian ini akan dilaksanakan di Kecamatan Mambi, Kabupaten Mamasa, Sulawesi Barat. Pemilihan lokasi didasarkan pada pertimbangan lebih mudah untuk jangkauan informasi dan pengumpulan data, serta dianggap perlu untuk melakukan penelitian mengenai implementasi Program Keluarga Harapan (PKH) di daerah ini.

### B. Pendekatan Penelitian

Pendekatan yang digunakan pada skripsi ini adalah pendekatan keilmuan untuk membahas objek penelitian. Pendekatan keilmuan yang penulis maksud adalah ilmu kesejahteraan sosial. Ilmu kesejahteraan sosial adalah ilmu terapan yang mengkaji dan mengembangkan kerangka pemikiran, serta metodologi yang dapat dimanfaatkan untuk meningkatkan kualitas hidup masyarakat.<sup>73</sup>

Disiplin ini menekankan pada penilaian *assessment* dan intervensi sosial. Intervensi sosial merupakan metode perubahan sosial terencana yang bertujuan memfungsikan kembali fungsi sosial seseorang, kelompok, maupun masyarakat. Ilmu kesejahteraan sosial dalam kaitannya dengan intervensi sosial memiliki 3 ruang lingkup, yaitu *mikro*, *mezzo*, dan *makro*. Level *mikro* membahas intervensi sosial di tingkat individu, keluarga, dan kelompok kecil; level *mezzo* membahas intervensi sosial di tingkat komunitas; dan level *makro* membahas intervensi sosial di tingkat masyarakat yang lebih luas.<sup>74</sup>

---

<sup>73</sup>Adi,Isbandi Rukminto, *Ilmu Kesejahteraan Sosial dan Pekerjaan Sosial: Pengantar Pada Pengertian dan Beberapa Pokok Bahasan*, (Jakarta. FISIP UI Press, 2005), h. 11-20.

<sup>74</sup>Adi,Isbandi Rukminto, *Ilmu Kesejahteraan Sosial dan Pekerjaan Sosial: Pengantar Pada Pengertian dan Beberapa Pokok Bahasan*, h. 141-145.



Pendekatan yang dilakukan terhadap pendamping dan penyelenggara Program Keluarga Harapan dan peneliti ini diarahkan pada pengungkapan pola pikir yang digunakan peneliti dalam menganalisis sarannya, dalam ungkapan lain pendekatan tujuan utama peneliti menerapkan pendekatan ini, agar mempermudah peneliti memahami proses implementasi Program Keluarga Harapan yang dilaksanakan oleh pendamping dengan ketetapan dan mengikuti norma yang berlaku dalam kehidupan masyarakat Kecamatan Mambi Kabupaten Mamasa.

### **C. Sumber Data**

Sumber data dalam penelitian ini yaitu:

1. Sumber Data Primer yaitu data yang diperoleh langsung oleh penulis dilapangan, cara mengumpulkan data primer yaitu dengan melakukan wawancara, observasi dan hasil wawancara oleh informan yang telah penulis tetapkan. Adapun informan yang penulis tetapkan sebagai sumber data primer adalah: Unit Pelaksana Program Keluarga Harapan (UPPKH) Kecamatan Mambi sebanyak 1 (satu) orang, Pendamping UPPKH Kecamatan Mambi sebanyak 1 Orang, Tokoh Masyarakat Kecamatan Mambi sebanyak 1 (satu) orang dan Penerima manfaat (klien PKH) yang ada di Kecamatan Mambi sebanyak 5 (lima) orang.
  - a. Ketua UPPKH Kecamatan Mambi sebagai informan kunci.
  - b. Pendamping UPPKH Kecamatan Mambi sebagai informan kunci.
  - c. Para Peserta PKH/RTSM sebagai informan kunci.

- d. Tokoh Masyarakat sebagai informan pendukung yang mewakili tokoh masyarakat di Kecamatan Mambi.
2. Sumber Data Sekunder yaitu data yang dikumpulkan untuk melengkapi data primer yang diperoleh dari dokumentasi atau studi kepustakaan yang terkait dalam permasalahan yang diteliti, yaitu bersumber dari profil Kecamatan Mambi dan dokumen yang terkait dengan Program Keluarga Harapan (PKH) di Kecamatan Mambi Kabupaten Mamasa.

#### ***D. Metode Pengumpulan Data***

Metode pengumpulan data merupakan sesuatu yang sangat penting dalam penelitian, karena tujuan utama dari penelitian adalah mendapatkan data. Adapun metode pengumpulan data yang digunakan dalam penelitian ini adalah sebagai berikut:

1. Observasi (Pengamatan)

Observasi merupakan instrumen yang digunakan untuk melakukan pengamatan langsung tentang fenomena-fenomena yang ada kaitannya dengan masalah yang akan dibahas dalam penelitian ini, dalam observasi ini peneliti akan menjabah proses implementasi dan kendala dalam implementasi Program Keluarga Harapan yang ada di Kecamatan Mambi Kabupaten Mamasa.

2. Wawancara

Wawancara adalah pengumpulan data dengan mengajukan pertanyaan secara langsung kepada informan, dan jawaban-jawaban informan dicatat atau direkam

dengan alat perekam. Anggapan yang perlu dipegang oleh penulis dalam menggunakan metode wawancara adalah sebagai berikut:

- a. Bahwa apa yang dinyatakan oleh subjek kepada penulis adalah benar dan dapat dipercaya.
- b. Bahwa interpretasi subjek tentang pertanyaan-pertanyaan yang diajukan penulis kepadanya adalah sama dengan apa yang dimaksudkan penulis.

Wawancara dimaksudkan untuk dapat memperoleh suatu data berupa informan, selanjutnya penulis dapat menjabarkan lebih luas informasi tersebut melalui pengolahan data secara komprehensif. Informan yang akan diwawancarai sebanyak lima (5) orang yang masing-masing terdiri dari dua (2) orang pengelola dana bantuan Unit Pelaksana Teknis Program Keluarga Harapan Kecamatan Mambi, dua (2) orang penerima bantuan Program Keluarga Harapan di Kecamatan Mambi dan satu (1) orang dari pendamping Program Keluarga Harapan Dinas Sosial Tenaga Kerja dan Transmigrasi Kabupaten Mamasa.

## 2. Dokumentasi

Dokumentasi merupakan suatu langkah mengumpulkan data-data yang dibutuhkan, baik data-data tertulis, gambar, suara maupun gambar dan suara. Dokumentasi ini dilakukan dengan mengumpulkan data yang telah ada seperti dokumen-dokumen tertulis dalam hubungannya dengan data yang dibutuhkan dalam penelitian ini.

### ***E. Instrumen penelitian***

Pengumpulan data pada prinsipnya merupakan suatu aktivitas yang bersifat operasional agar tindakannya sesuai dengan pengertian penulis yang sebenarnya. Data merupakan perwujudan dari beberapa informasi yang sengaja dikaji dan dikumpulkan guna mendeskripsikan suatu peristiwa atau kegiatan lainnya. Data yang diperoleh melalui penelitian akan diolah menjadi suatu informasi yang merujuk pada hasil penelitian nantinya. Oleh karena itu, dalam pengumpulan data dibutuhkan beberapa instrument sebagai alat untuk mendapatkan data yang cukup valid dan akurat dalam suatu penelitian.

Barometer keberhasilan suatu penelitian tidak terlepas dari instrumen yang digunakan, karena itu instrumen yang digunakan dalam penelitian lapangan ini meliputi; Wawancara (*interview*) dengan daftar pertanyaan penelitian yang telah dipersiapkan, kamera (dokumentasi), alat perekam, pulpen dan buku catatan.

### ***F. Teknik Pengolahan Data dan Analisis Data***

Teknik pengolahan data yang dilakukan penulis adalah deskriptif kualitatif. Analisa data merupakan upaya untuk mencapai dan menata secara sistematis catatan hasil wawancara, observasi, dokumentasi dan yang lainnya untuk meningkatkan pemahaman penulis tentang kasus yang diteliti dan menjadikannya sebagai temuan bagi yang lain. Tujuan analisa data adalah untuk menyederhanakan data kedalam bentuk yang mudah dibaca dan di implementasikan.

Adapun teknik analisis data dalam penelitian kualitatif secara umum dimulai dari Analisis selama pengumpulan data, biasanya dilakukan dengan triangulasi.

Kegiatan-kegiatan analisis data selama pengumpulan data meliputi: menetapkan focus penelitian, penyusunan temuan-temuan sementara berdasarkan data yang terkumpul, pembuatan rencana pengumpulan data berikutnya, penetapan sasaran pengumpulan data (informan, situasi dan dokumen). Adapun tahapan analisis data yaitu sebagai berikut:

1. Penyajian data yakni menyajikan sekumpulan informasi yang tersusun dan memberikan kemungkinan adanya penarikan dan pengambilan tindakan.
2. Reduksi data dalam proses ini penelitian dapat melakukan pemilihan-pemilihan data yang hendak dikode mana yang di buang mana yang merupakan ringkasan, cerita-cerita apa yang berkembang.
3. Verifikasi atau penarikan kesimpulan, selanjutnya adalah menarik kesimpulan. Penarikan kesimpulan sebenarnya adalah sebagian dari satu kegiatan yang utuh. Dan kesimpulan-kesimpulan juga diverifikasi selama kegiatan berlangsung juga merupakan tinjauan ulang pada catatan-catatan lapangan yang ada.

Tujuan melakukan verifikasi data, yaitu untuk memperoleh keabsahan data terkait implementasi dan hambatan Program Keluarga Harapan di Kecamatan Mambi Kabupaten Mamasa, agar tidak terjadi kesalahan dalam penarikan kesimpulan yang peneliti lakukan.

## BAB IV

### HASIL PENELITIAN DAN PEMBAHASAN

#### *A. Gambaran Umum Objek Penelitian*

##### **1. Selayang Pandang Kecamatan Mambi**

Kecamatan Mambi adalah sebuah kecamatan di Kabupaten Mamasa Sulawesi Barat, Bahasa yang digunakan adalah bahasa campuran antara bahasa mandar dan bahasa pattae. Mambi merupakan suatu bagian dari “Pitu Ulunna Salu” yang memiliki arti “Tujuh Hulu Sungai” atau Tujuh wilayah kultural keadatan yang sudah memiliki tatanan adat yang kuat mendahului birokrasi formal yang ada di kabupaten mamasa.

Keberadaan Pitu Ulunna Salu bermula dari nenek moyang masyarakat PUS, yang disebut sebagai Nenek Pongkapadang, Melakukan pengembaraan dari Ulu Sa’dang, Tana Toraja (Sulawesi Selatan) untuk mencari daerah baru di temani oleh kedua orang pengiringnya, masing-masing membawa gong pedang dan sepu’ (sejenis kantung jimat-jimat, pakaian dan lain-lain).<sup>75</sup>

Perjalanan panjang tim ekspedisi kecil pongkapadang ke barat, ternyata betul-betul sangat melelahkan. Lembah, sungai, gunung dan ngarai semua dilewati dengan tujuan mencari daerah tempat yang damai untuk menetap. Karena lelahnya saat tiba disebuah gunung yang tinggi, bersuhu dingin dibawah nol derajat celcius, salah seorang pengawal pongkapadang bernama mambulilling mengalami letih yang amat

---

<sup>75</sup>Profil Kecamatan Mambi Tahun 2017, h. 1

sangat, pengawal itu kemudian pamit pada pongkapadang untuk pergi selamanya.

Pada gunung tinggi dan bersuhu dingin tersebut pongkapadang besedih atas kepergian pengiringnya yang setia dan menguburkan mambulillin ditempat itu juga atas pengabdian yang setia hingga akhir pongkapadang mengabadikan nama gunung tersebut dengan mambulillin. Hingga sekarang gunung mambulillin yang biasa dilihat dengan jelas dari dusun rante pongko menjadi legendaris dan merupakan salah satu objek wisata yang sangat prospek di Kabupaten Mamasa.<sup>76</sup>

Perjalanan pongkapadang ke barat hingga kemudian menetap disuatu tempat yang kemudian hari disebut sebagai tabulahan adalah sebuah artefek ditandainya kebudayaan Pitu Ulunna Salu atau tujuh hulu sungai, kemudian menjadi melegenda untuk sebuah kawasan wilayah kehadiran meliputi seluruh Kabupaten Mamasa selanjutnya akan mekar lagu menjadi kabupaten pitu ulunna salu meliputi wilayah Mambi, rantebulahan, tabulahan dan bambang tentu dengan centrumnya berada di Mambi yang lasim disebut “Bumi Lantang Kada Nene” Sekarang Kecamatan Mambi disebut “Indokna Lantang Kada Nene, Lisuanna Ada’ Pajai Kurin Lempo Kande’an” Mambi digelar tempat bermusyawara dan menerima tamu-tamu, adanya Pitu Ulunna Salu pusat pertemuan adat, tamu adat dalam lingkup PUS maupun diluar PUS dilaksanakan di Mambi sehingga Mambi tepat menjadi pusat pemerintahan kabupaten

---

<sup>76</sup>Profil Kecamatan Mambi Tahun 2017, h. 2.



PUS nantinya. Itu juga didukung oleh infrastruktur yang cukup memadai di Kota Tua Mambi.

To Rije'ne artinya Air kosa kata ini adalah bahasa Makassar atau bahasa yang dipakai pada salah satu pusat kerajaan dan budaya disulawesi selatan yaitu kerayaan gowa dan disebutkan manusia-manusia pertama di sulawesi selatan. Bila melihat nama-nama dari sebelas cucu Pongkapadang dan To Rije'ne ada Daeng Matana di Mambi, Daeng Maroe di Taramanu (Ulu Manda), Daeng Kamahu di Sumahu memiliki kemiripan dengan nama-nama orang makassar.

Ibu kota kecamatan mambi berada pada kota mambi, pusat kegiatan yang ada di kecamatan mambi tersebut seperti pendidikan, pemerintahan, perdagangan dan transportasi berpusat pada kota mambi. Mayoritas berpenduduk muslim, Mambi dikenal sebagai penghasil manggis dan sekarang ditambah dengan tanaman nilam, di kelurahan talippuki menghasilkan rotan, kakao, kopi dan beras. Mambi merupakan induk pemekaran dari tujuh wilayah yang ada di wilayah Pitu Ulunna Salu. Letak kecamatan Mambi sangat strategis karena dilalui Jalan Poros Mamuju-Toraja, Mamuju-Polewali, Mamasa Majene.<sup>77</sup>

Kecamatan Mambi merupakan salah satu kecamatan yang ada di kabupaten Mamasa Provinsi Sulawesi Barat yang terbagi atas 13 Desa/Kelurahan dimana desa/kelurahan Mambi, Talippuki dan Salumaka yang memiliki dusun dan lingkungan terbanyak yaitu 8 dan 7 dusun/lingkungan. Kecamatan mambi termasuk

---

<sup>77</sup>Profil Kecamatan Mambi Tahun 2017, h. 4.

daerah dengan curah hujan dan kelembaban yang tinggi dan beriklim dingin yang secara topografi merupakan daerah pegunungan. Adapun batas-batas Wilayah Kecamatan Mambi sebagai berikut:

- a. Seblah Utara berbatasan dengan Kecamatan Aralle;
- b. Seblah Selatan berbatasan dengan Kecamatan Mehalaan;
- c. Seblah Barat berbatasan dengan Kabupaten Majene;
- d. Seblah Timur berbatasan dengan Bambang dan Rantebulahan Timur.<sup>78</sup>

## **2. Kondisi Geografis**

Kecamatan Mambi secara umum mempunyai ciri geografis berupa daerah dataran tinggi didaerah pegunungan dan dikelilingi oleh batangan sungai-sungai dengan suhu udara rata-rata  $24^{\circ}$  C, dimana perbedaan antara suhu terendah dengan suhu tertinggi mencapai  $5^{\circ}$  C- $7^{\circ}$  C. Jumlah hujan rata-rata 140-180 hari/tahun. Keadaan ini menyebabkan struktur tana menjadi lebil sehingga menimbulkan bencana lonsor dan tak jarang menimbulkan banjir.

## **3. Kondisi Sosial Ekonomi Kecamatan Mambi**

Penduduk kecamatan mambi pada umumnya bermata pencarian sebagai petani. Sumber daya alam yang dihasilkan seperti kakao, rotan, nilan, padi, kopi, cengke dan manggis. Bertani merupakan pekerjaan pokok bagi sebagian masyarakat kecamatan mambi, petani juga ada dua yaitu petani pemilik dan petani penggarap serta sebagian kecil masyarakat kecamatan mambi ada yang bergelut di bidang

---

<sup>78</sup>Profil Kecamatan Mambi Tahun 2017, h. 5.

pemerintah (PNS) ada juga yang berkelut di bidang perdagangan. Adapun jenis mata pencarian masyarakat kecamatan mambi berdasarkan penajakan terdiri dari PNS, Pengusaha, Pedagang, Petani, Tukang Bngunan, Buruh Tani, Buruh Bangunan dan Pegawai/ Guru honor.

#### 4. Struktur Organisasi Kecamatan Mambi

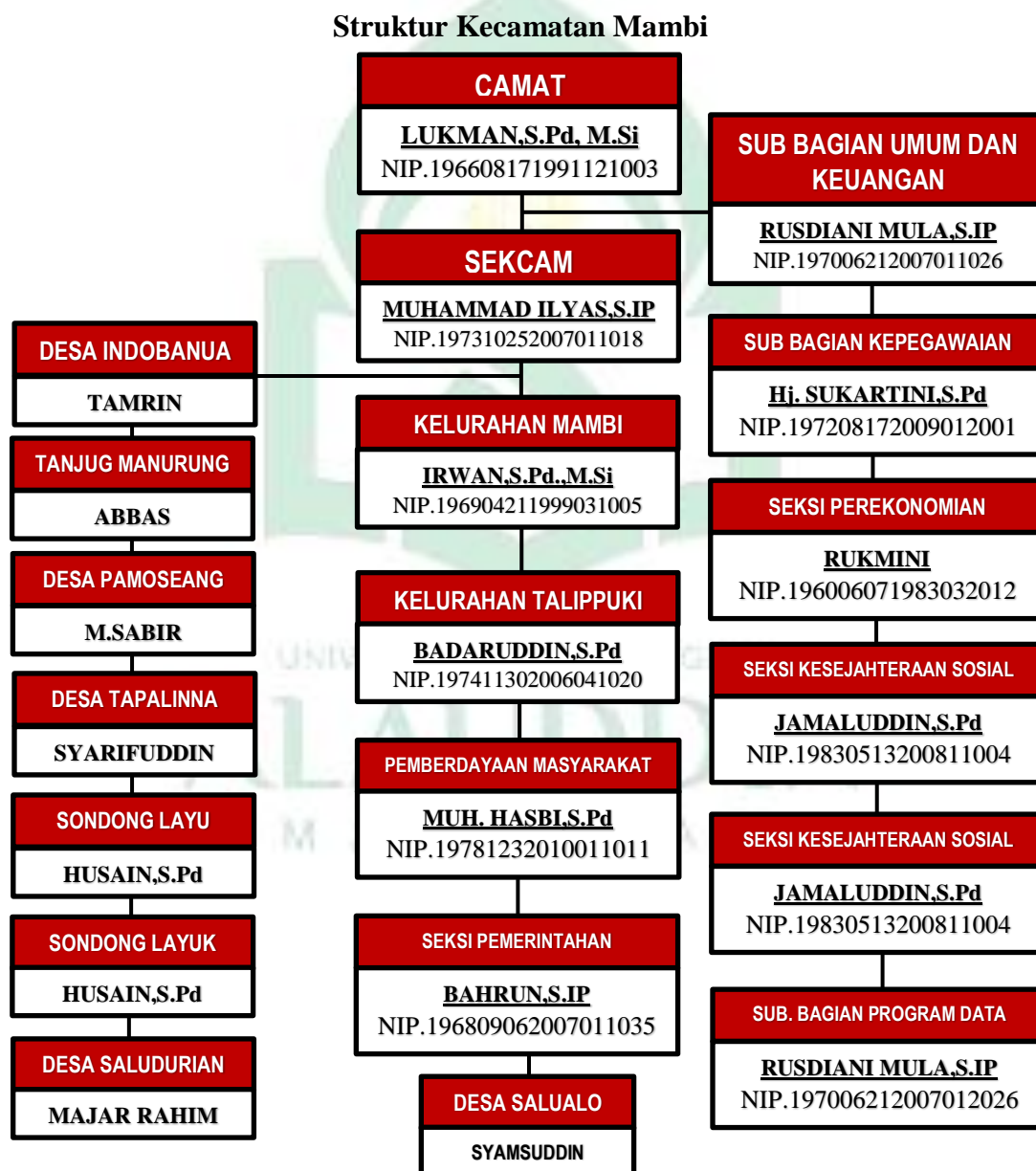

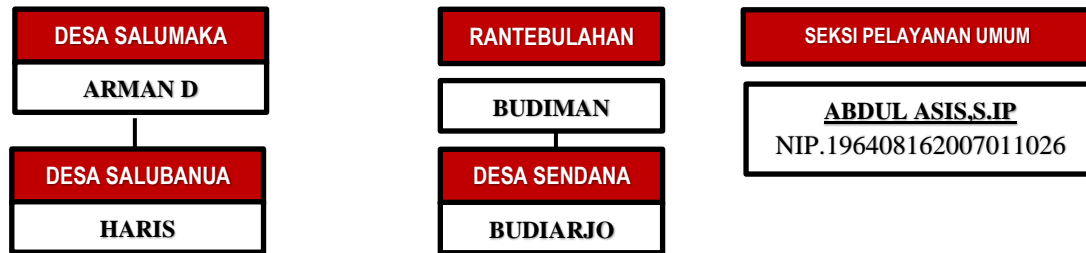

Sumber: Profil Kecamatan Mambi Tahun 2017

## 5. Visi dan Misi Kecamatan Mambi

- a. Visi Kecamatan Mambi yaitu mewujudkan Kecamatan Mambi maju, aman, tertip dan sejahtera.
- b. Misi kecamatan Mambi
  - 1) Meningkatkan kinerja aparat dan memberikan pelayanan prima.
  - 2) Memelihara dan mengembangkan segala aspek negara yang ada di wilayah Kecamatan Mambi yang berkoordinasi dengan pemerintah Kabupaten Mamasa.
  - 3) Bekerja sama dengan masyarakat dalam mengontrol semua jenis pembangunan di wilayah Kecamatan Mambi.
  - 4) Berupaya menciptakan lapangan kerja di berbagai bidang demi meningkatkan kesejahteraan masyarakat.
  - 5) Berkoordinasi dan bekerja sama dengan tropika dengan instansi terkait dalam meningkatkan keamanan dan kenyamanan.
  - 6) Menerapkan motto “Mesa Kada Di Potuho Pantang Kada di Pomate”
  - 7) Bekerja secara maksimal dengan pemerintah tingkatkan kelurahan dan desa untuk melaksanakan misi dan mencapai visi.

## 6. Keadaan Penduduk

### a. Jumlah penduduk berdasarkan jenis kelaminnya

Penduduk merupakan aset bagi suksesnya kegiatan pembangunan. Oleh karena itu, peranannya akan dapat menentukan bagi perkembangan suatu wilayah baik dalam skala regional maupun skala nasional.

Perbandingan jumlah penduduk laki-laki dan perempuan Kecamatan Mambi memiliki jumlah penduduk sebanyak 18.752 jiwa yang terdiri dari 8.650 jiwa laki-laki dan 9.775 jiwa perempuan yang semuanya berwarga negara Indonesia dengan jumlah kepala keluarga sebanyak 3.579 KK dan terdiri dari 150 RW dan 300 RT. Untuk mengetahui secara jelas mengenai jumlah penduduk berdasarkan jenis kelamin dapat dilihat pada tabel berikut:

**Tabel 4.1**

Jumlah Penduduk Menurut Jenis Kelamin

No	Jenis kelamin	Jumlah (Jiwa)
1	Laki-laki	8.650
2	Perempuan	9.775
	Jumlah	18.425

*Sumber: Profil Kecamatan Mambi Tahun 2017*

Tabel 4.1 menunjukkan bahwa jumlah penduduk laki-laki lebih sedikit dibandingkan jumlah penduduk perempuan. Jumlah penduduk laki-laki sebanyak 8.650 jiwa, sedangkan jumlah penduduk perempuan sebanyak 9.775 jiwa.

b. Jumlah Penduduk Miskin di Kecamatan Mambi

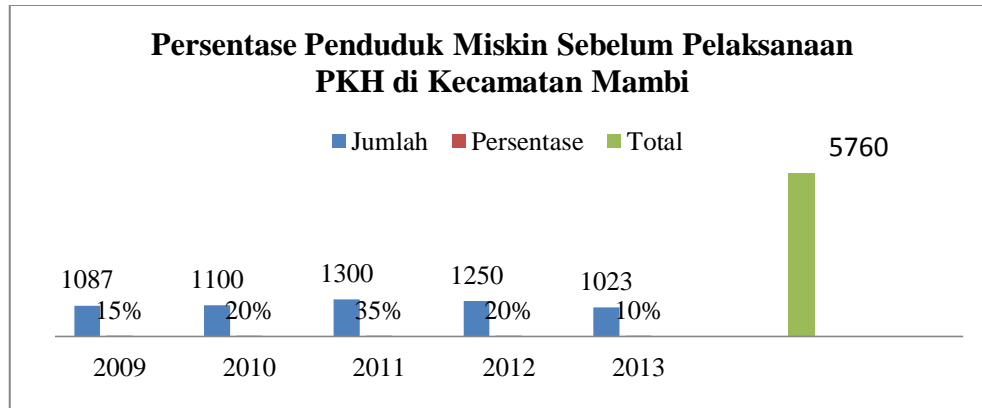

**Sumber: Profil Kecamatan Mambi Tahun 2013**

## 7. Selayang Pandang UPPKH Kecamatan Mambi

### a. Kedudukan dan Wewenang

Unit Pelaksana PKH Kecamatan (UPPKH) dibentuk di setiap Kecamatan yang terdapat peserta PKH. UPPKH Kecamatan Mambi merupakan ujung tombak PKH karena unit ini akan berhubungan langsung dengan peserta PKH. Personil UPPKH Kecamatan Mambi terdiri dari Pendamping PKH. Jumlah Pendamping disesuaikan dengan jumlah peserta PKH yang terdaftar di Kecamatan Mambi. Satu orang Pendamping mendampingi dengan rasio 300 hingga 500 RTSM/KSM peserta PKH yang disesuaikan menurut kondisi daerah. Khusus untuk daerah pegunungan atau daerah yang sulit dijangkau rasio pendamping dan RTSM/KSM bisa lebih kecil dari ketentuan di atas.<sup>79</sup>

<sup>79</sup>Sumber: Profil UPPKH Kecamatan Mambi Tahun 2017, h. 10.

### **b. Tugas dan Fungsi Pokok**

Pelaksanaan tugas sehari-hari, UPPKH Kecamatan Mambi bertanggung jawab kepada UPPKH Kabupaten/Kota dan berkoordinasi dengan Camat. Tugas dan tanggung jawab Pendamping PKH atau UPPKH Kecamatan Mambi secara umum adalah melaksanakan tugas pendampingan kepada RTSM/KSM peserta PKH. Wilayah kerjanya meliputi seluruh desa/kelurahan dalam satuan wilayah kerja di Kecamatan Mambi.<sup>80</sup>

Dalam melaksanakan tugas-tugasnya, UPPKH Kecamatan Mambi bertanggungjawab kepada UPPKH Kabupaten/Kota dan berkoordinasi dengan Camat setempat. Bila dalam satu wilayah Kecamatan terdapat lebih dari dua Pendamping, maka wajib ditunjuk salah seorang dari pendamping untuk menjadi Koordinator Pendamping tingkat Kecamatan. Adapun tugas utama Pendamping PKH Kecamatan Mambi adalah: (1) Melakukan Pemutakhiran Data. (2) Memfasilitasi dan menyelesaikan kasus pengaduan. (3) Mengunjungi rumah peserta PKH. (4) Melakukan koordinasi dengan aparat setempat dan pemberi pelayanan pendidikan dan kesehatan. (5) Melakukan pertemuan bulanan dengan ketua kelompok dan seluruh peserta PKH. (6) Melakukan temu kunjung bulanan dengan petugas kesehatan dan pendidikan di lokasi pelayanan. (7) Memberikan motivasi kepada peserta PKH dalam menjalankan komitmen. (8) Melakukan upaya yang sinergi antara

---

<sup>80</sup>Sumber: Profil UPPKH Kecamatan Mambi Tahun 2017, h. 11.



pendamping PKH dengan pemberi pelayanan kesehatan dan pendidikan dalam pengisian formulir verifikasi. (9) Melakukan pencatatan dan pelaporan.<sup>81</sup>

**Gambar 4.1**

Struktur Organisasi UPPKH Kecamatan Mambi



Sumber: Profil UPPKH Kecamatan Mambi Tahun 2017

### **B. Implementasi Pelayanan Program Keluarga Harapan di Kecamatan Mambi**

Implementasi merupakan tahapan yang paling penting dalam sebuah kebijakan, tanpa implementasi suatu kebijakan tak dapat berjalan. Kebijakan merupakan seperangkat tindakan yang berorientasi pada tujuan dan bukan merupakan keputusan tunggal, tetapi terdiri dari beberapa pilihan untuk mencapai tujuan tertentu demi kepentingan rakyat banyak. Kebijakan publik dibuat untuk merespon masalah atau kebutuhan kongkret yang berkembang di masyarakat. Seperangkat tindakan itu

<sup>81</sup>Sumber: Profil UPPKH Kecamatan Mambi Tahun 2017, h. 12.

terangkum dalam keputusan Pemerintah yang tertuang dalam undang-undang ataupun peraturan-peraturan pemerintah yang terkait.

Program Keluarga Harapan (PKH) merupakan salah satu bentuk kebijakan publik substantif, kebijakan substantif merupakan kebijakan yang memberikan tekanan pada *subject matter* dari apa yang dibutuhkan warga. Jadi, PKH dikatakan sebagai kebijakan substantif karena PKH merespon masalah kemiskinan di kalangan masyarakat serta berupaya untuk menyejahterakan masyarakat miskin suatu daerah melalui bidang pendidikan dan bidang kesehatan.<sup>82</sup>

Hal tersebut tertuang dalam Lampiran I Peraturan Presiden Republik Indonesia Nomor 18 Tahun 2007 tentang Rencana Kerja Pemerintah Tahun 2008. Di dalam Peraturan Presiden tersebut Program Keluarga Harapan merupakan fokus ke 5 butir (e) dalam prioritas peningkatan efektivitas penanggulangan kemiskinan, dimana Program Keluarga Harapan dituangkan dalam kegiatan penyediaan bantuan tunai bagi keluarga sangat miskin yang memenuhi persyaratan (pemeriksaan kehamilan ibu, imunisasi, dan pemeriksaan rutin balita, menjamin keberadaan anak usia sekolah di SD/MI dan SMP/MTs, dan pengurangan pekerja anak.<sup>83</sup>

Berdasarkan Peraturan Presiden tersebut dapat dikatakan bahwa Program Keluarga Harapan (PKH) merupakan bantuan tunai bersyarat yang diberikan tidak secara cuma-cuma, namun ada kewajiban yang harus dipenuhi peserta PKH yakni

---

<sup>82</sup>Kementerian Sosial Republik Indonesia, *Pedoman Penyelenggaraan Program Keluarga Harapan*, 2016, h. 29.

<sup>83</sup>Peraturan Presiden Republik Indonesia Nomor 18 Tahun 2007 tentang Rencana Kerja Pemerintah Tahun 2008.

harus menyekolahkan anaknya, memeriksakan kandungan, serta membawa anak bayi atau balita ke Posyandu untuk melakukan pemeriksaan kesehatan rutin. Bantuan PKH ini juga tidak diberikan selamanya, namun memiliki jangka waktu tertentu yakni tiga tahun. Bantuan akan otomatis berhenti apabila keadaan ekonomi keluarga telah membaik serta anak telah menyelesaikan pendidikannya di tingkat SMP/ sederajat. Hal ini sesuai dengan pernyataan pendamping PKH Kecamatan Mambi yang mengatakan bahwa:

“Untuk tahap awal ini bantuan PKH diberikan selama 3 tahun berturut-turut. Kalau anak sudah lulus SMP, secara otomatis bantuan dikurangi. Yah, kalau dalam keluarga sudah tidak ada anak usia SD atau SMP, ibu hamil, Balita yang tidak perlu imunisasi kembali, bantuan PKH akan dihentikan. Oleh karena memang masih tahap awal, dan masih dapat dibilang tahap percobaan, apabila PKH ini berhasil, maka cakupannya akan diperluas, dan dilakukan pendataan ulang”<sup>84</sup>

Bantuan PKH memiliki tenggang waktu tertentu kepada keluarga sangat miskin, maka bantuan PKH tersebut harus dimanfaatkan sebaik mungkin oleh peserta PKH untuk menyejahterakan keluarganya. Secara umum pemberian pelayanan dapat terlihat melalui kegiatan pencairan dana PKH Kecamatan Mambi yang bertempat di kantor Pos Kecamatan Mambi Tim Pendamping PKH Kecamatan Mambi yang berkoordinasi dengan pihak Kantor Pos Kecamatan Mambi sebagai pelaksana PKH sangat berperan dalam pencairan bantuan ini tidak terlepas dari kapasitas teknisnya dalam mengatur pencairan dana.<sup>85</sup> Di Kecamatan Mambi, jumlah penerima bantuan

---

<sup>84</sup>Alfred Yusuf (35 tahun), Pendamping PKH Kecamatan Mambi, *Wawancara*, Kantor UPPKH Kecamatan Mambi, 17 Oktober 2017.

<sup>85</sup>Profil Unit Pelaksana Program Keluarga Harapan (UPPKH) Kecamatan Mamasa Tahun 2017, h. 21.

PKH sebanyak 187 orang yang terbagi pada 13 Desa/Kelurahan yang ada di Kecamatan Mambi. Berikut penulis sajikan jumlah penerima bantuan PKH di Kecamatan Mambi:

**Tabel 4.2**

Tabel Rincian Jumlah Penerima PKH Kecamatan Mambi tahun 2017

No	Nama Desa	Jumlah Penerima	Jumlah diterima
1	Bujung Manurung	14 Orang	Rp. 625.000;-
2	Indo Banua	12 Orang	Rp. 625.000;-
3	Mambi	6 Orang	Rp. 375.000;-
4	Pamoseang	19 Orang	Rp. 625.000;-
5	Rantebulahan	11 Orang	Rp. 375.000;-
6	Salualo	9 Orang	Rp. 625.000;-
7	Salubanua	14 Orang	Rp. 500.000;-
8	Salu Durian	9 Orang	Rp. 625.000;-
9	Salumaka	3 Orang	Rp. 250.000;-
10	Sendana	16 Orang	Rp. 500.000;-
11	Sendong Lajuk	8 Orang	Rp. 625.000;-
12	Taluppuki	59 Orang	Rp. 625.000;-
13	Tappalina	7 Orang	Rp. 500.000;-

Sumber: UPPKH Kecamatan Mambi Tahun 2017

Tabel di atas menunjukkan bahwa jumlah peneriman PKH di Kecamatan Mambi sebanyak 187 orang. Sedangkan bantuan yang diterima oleh peserta PKH berbeda-beda setiap desa yang ada di Kecamatan Mambi, sistem pembagian yang ditetapkan berdasarkan pada kriteria penerima. Artinya jika penerima tergolong

Rumah Tangga Sangat Miskin (RTSM) maka jumlah yang diterima sebesar Rp. 625.000,- sedangkan peserta PKH yang menerima paling sedikit khusus diberikan terhadap siswa yang melanjutkan sekolah ataupun ibu hamil dan menyusui. Oleh sebab itu diperlukan kecermatan khusus dalam pembagian dana bantuan, serta sikap yang tegas dalam menghadapi masyarakat, agar masyarakat tersebut dapat mematuhi kebijakan PKH yang telah ditetapkan. Kerjasama tim yang baik sangat dibutuhkan agar pelaksanaan PKH dapat berjalan dengan lancar dan tujuan PKH dapat terpenuhi.

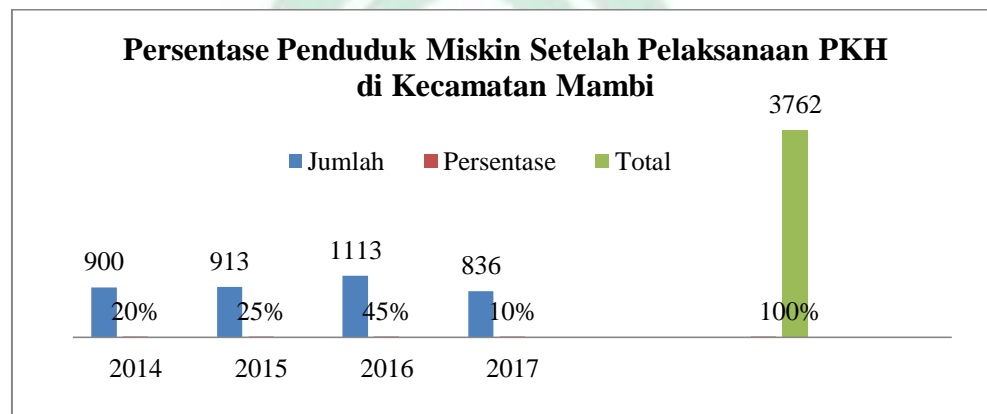

**Sumber: Profil Kecamatan Mambi Tahun 2017**

Dari data di atas, dapat disimpulkan bahwa sebelum pelaksanaan PKH jumlah penduduk miskin di Kecamatan Mambi sebanyak 5760 orang pada tahun 2013. Sedangkan setelah pelaksanaan PKH jumlah penduduk miskin sebanyak 3762 orang dan mengalami fluktuatif dari 900 orang pada tahun 2014 kemudian mengalami peningkatan pada tahun 2015 sebesar 13 orang dan kemudian meningkat kembali pada tahun 2016 sehingga menjadi 1113 orang, karena banyak peserta PKH yang terdaftar tetapi tidak menerima bantuan dana pada saat pendistribusian dana PKH di

Kecamatan Mambi, dan kemudian penurunan drastis terjadi pada tahun 2017 sehingga menjadi 836 orang. Sementara itu, etos kerja dari tim pendamping PKH Kecamatan Mambi dinilai paling baik di Kabupaten Mamasa Hal itu terlihat dalam ketepatan waktu pencairan dana bantuan PKH serta tingginya tingkat kepatuhan peserta PKH di wilayah ini. Selain itu juga dana bantuan PKH diberikan utuh kepada para peserta tanpa ada pemotongan, meskipun jumlah bantuan tidak seragam. Besaran jumlah bantuan yang diterima oleh peserta PKH bervariasi tergantung jumlah anak SD/MI atau SMP/MTs, jumlah balita, serta ada tidaknya ibu hamil dalam rumah tangga miskin di Kecamatan Mambi. Pada tahun 2017 pencairan dana dilakukan tiga kali dalam setahun.<sup>86</sup>

Pendamping PKH di Kecamatan Mambi berusaha untuk memberi pelayanan yang baik kepada peserta, berusaha untuk sabar menghadapi peserta PKH, pertanyaan-pertanyaan serta keluhan-keluhan peserta PKH di Kecamatan Mambi. Hal ini dibenarkan oleh koordinator PKH di Kecamatan Mambi yang mengatakan bahwa:

“Ya beginilah dik situasi pencairan dana bantuan PKH. Kami ini harus punya kesabaran ekstra untuk menghadapi peserta PKH. Ya, berusaha saja kasih yang terbaik buat mereka, walau kadang juga mereka mengeluh. Jadi, ya pintar-pintar kami lah buat beri pengertian mereka agar mereka mengerti dan tidak tersinggung tapi juga dibatasi agar mereka tidak semena-mena”<sup>87</sup>

---

<sup>86</sup>Profil Unit Pelaksana Program Keluarga Harapan (UPPKH) Kecamatan Mamasa Tahun 2017, h. 22.

<sup>87</sup>Risal Tangdira (35 tahun), Koordinator PKH Kecamatan Mambi, *Wawancara*, Kantor UPPKH Kecamatan Mambi, 17 Oktober 2017.

Hasil penelitian ini menunjukkan bahwa selain itu tanggung jawab serta komitmen yang tinggi diperlukan pendamping dalam pelaksanaan PKH mengingat pelaksanaannya berada di lapangan, bukan di balik meja, sehingga dibutuhkan semangat yang tinggi dalam menjalankan tugas sebagai pendamping yang baik. Pendekatan dalam implementasi program keluarga harapan (PKH) ini menggunakan pendekatan *top-down* yang merupakan pendekatan yang menitikberatkan pada sejauh mana tindakan para pelaksana yang sesuai dengan prosedur serta tujuan yang telah ditentukan oleh para pembuat kebijakan di tingkat pusat.<sup>88</sup> Implementasi pelayanan PKH di Kecamatan Mambi, sebagai berikut:

#### **1. Sosialisasi Pogram Keluarga Harapan (PKH)**

Sosialisasi merupakan hal penting dalam tercapainya suatu program atau kebijakan Pemerintah. Sosialisasi tidak dapat terlepas dari partisipasi masyarakat. Partisipasi masyarakat merupakan proses ketika warga mengambil peran serta untuk ikut memengaruhi proses perencanaan, pelaksanaan, dan pemantauan kebijakan yang langsung memengaruhi hidup mereka. Hal ini berarti sosialisasi tidak berarti apa-apa tanpa adanya partisipasi masyarakat dalam mendukung suatu kebijakan yang telah diputuskan Pemerintah. Partisipasi masyarakat tersebut memberi kontribusi penting bagi upaya promosi kebijakan kesejahteraan yakni desakan, keterlibatan perencanaan kebijakan, dukungan atas kebijakan, serta aksi-aksi sukerela di lapangan.

---

<sup>88</sup>Profil Unit Pelaksana Program Keluarga Harapan (UPPKH) Kecamatan Mamasa Tahun 2017, h. 23.



Apabila hal tersebut dikaitkan dengan PKH, maka dapat dikatakan bahwa keberhasilan sosialisasi PKH akan berpengaruh terhadap partisipasi masyarakat untuk mendukung kebijakan penanggulangan kemiskinan yang diwujudkan melalui PKH ini. Partisipasi masyarakat ini memiliki beberapa tingkatan, partisipasi masyarakat terbagi menjadi empat tingkatan, yakni partisipasi emansipatif, partisipasi kemitraan, partisipasi konsultatif, dan partisipasi informatif.<sup>89</sup>

Melihat keempat tingkatan tersebut, maka dapat disimpulkan bahwa pelaksanaan PKH di Kecamatan Mambi menduduki tingkatan yang ke empat dalam partisipasi. Hal tersebut dikarenakan kebijakan berasal dari Pemerintah yang kemudian diinformasikan kepada masyarakat. Sebagaimana salah satu penerima PKH yang mengatakan bahwa:

“Awalnya saya tidak mengerti apa itu PKH, waktu itu saya dikasih surat undangan dan pemberitahuan dari Pak RT kalau keluarga saya berhak mendapatkan bantuan PKH. Terus saya sama ibu-ibu lain dikumpulkan di Balai Desa dan diberi arahan dari pendamping tentang PKH”<sup>90</sup>

Hasil penelitian ini menunjukkan bahwa penerima PKH menunjukkan bahwa masyarakat yang menjadi peserta PKH awalnya tidak tahu tentang PKH, mereka baru mengetahui PKH setelah mendapat informasi dari pendamping PKH di Kecamatan Mambi. Berbicara mengenai partisipasi dalam sosialisasi maka tidak bisa terlepas dari pelaksanaan karena partisipasi merupakan salah satu bagian dari pelaksanaan yang menunjuk pada kompetensi kelembagaan dalam mengelola sumberdaya alam dan

---

<sup>89</sup>Profil Unit Pelaksana Program Keluarga Harapan (UPPKH) Kecamatan Mamasa Tahun 2017, h. 41.

<sup>90</sup>Nurlia (39 tahun), Penerima Program PKH Kecamatan Mambi, *Wawancara*, Kecamatan Mambi, 17 Oktober 2017

manusia secara akuntabel, transparan, dan responsif terhadap kebutuhan anggotanya. Oleh sebab itu, pelaksanaan sosialisasi PKH di Kelurahan Mambi ini harus disesuaikan dengan acuan pelaksanaan agar dapat terwujud kesinergisan antara Pemerintah dengan masyarakat.

Pelaksanaan memiliki dua kata kunci, yakni legitimasi dan akuntabilitas. Sosialisasi PKH apabila dikaitkan dengan dua kata kunci pelaksanaan tersebut memperlihatkan bahwa sosialisasi PKH yang dilakukan telah berusaha memenuhi konsep pelaksanaan tersebut. Namun, dilihat dalam segi legitimasi yang memfokuskan pada pemberian jaminan kepada kelompok-kelompok kurang beruntung dalam masyarakat termasuk anak-anak serta wanita, memang PKH mendukung hal tersebut, dimana PKH ini bertujuan untuk memutus rantai kemiskinan, yakni penjaminan pendidikan bagi anak-anak serta kesehatan bagi ibu hamil dan balita. Selain itu, salah satu peserta PKH Kecamatan Mambi, mengatakan bahwa:

“Ya, PKH ini lumayan membantu sih buat bayar SPP anak walau tidak semua, kan pembayarannya tidak sekaligus tapi dibagi jadi 3 kali dalam satu tahun. Terus juga kalau pendapat ibu-ibu yang lain tentang PKH, PKH ini sangat membantu mereka. Yah intinya bagi kami ini, PKH membantu sekali meringankan beban keluarga kami”<sup>91</sup>

Kedua pendapat tersebut memperlihatkan bahwa secara legitimasi, PKH berusaha untuk memberi jaminan bagi kelompok anak, baik bayi, balita, maupun anak usia SD atau SMP, pendapat dari Ibu Erna juga turut didukung oleh warga

---

<sup>91</sup>Irmawati (32 tahun), Penerima PKH Kecamatan Mambi, *Wawancara*, Kecamatan Mambi, 18 Oktober 2017.

penerima bantuan PKH di Kecamatan Mambi tersebut. Namun permasalahannya terletak pada sosialisasi PKH di Kecamatan Mambi yang dikatakan tidak merata dan tidak tepat sasaran.

Keberhasilan sosialisasi akan terlihat apabila masyarakat ikut berpartisipasi dalam menyukseskan kebijakan Pemerintah. Pelaksanaan sosialisasi PKH yang sesuai dengan penerapan pelaksanaan penting, mengingat bahwa PKH merupakan hal baru karena pelaksanaannya yang tergolong baru, yakni tahun 2011. Berdasarkan Draft Keputusan Direktur Jenderal Bantuan dan Jaminan Sosial tentang Pedoman Umum Program Keluarga Harapan Tahun 2010, sasaran sosialisasi PKH terbagi atas:

- a. Tingkat Pusat seperti Tim Pengendali, Tim Pengarah, Tim Teknis UPPKH Pusat, seluruh anggota Kabinet, DPR, media, serta kelompok Strategis.
- b. Tingkat Provinsi seperti Tim Koordinasi Provinsi, DPRD, media, kelompok strategis, seperti: LSM, Ormas, dan kelompok profesional.
- c. Tingkat Kabupaten/Kota seperti Tim Koordinasi Kabupaten / Kota, UPPKH Kabupaten / Kota, DPRD, media, kelompok strategis, seperti LSM, Ormas, kelompok profesional dan kelompok lainnya.
- d. Tingkat Kecamatan seperti Camat, UPPKH Kecamatan, organisasi sosial dan kelompok-kelompok masyarakat setempat.
- e. Kelompok masyarakat, yakni wanita/ibu dalam keluarga yang menerima bantuan PKH, serta anak dan kepala keluarga dari penerima bantuan PKH.

- f. Kelompok pendukung seperti media massa, LSM dan Ormas, jaringan dalam masyarakat, kelompok profesional, Perguruan Tinggi dan lembaga-lembaga yang berada di masyarakat penerima.<sup>92</sup>

Dari segi legitimasi, Pemerintah telah berusaha membuat kebijakan yang ditujukan untuk menjamin kelompok-kelompok yang kurang beruntung yakni keluarga dalam kategori sangat miskin melalui PKH dengan membuat peraturan-peraturan serta keputusan-keputusan dalam mendukung PKH ini terlaksana. Namun, dari segi akuntabilitas, penetapan sasaran tidak sesuai dengan apa yang ada di lapangan, ternilai kurang efektif akibat waktu pelaksanaan yang membuat sosialisasi PKH tidak maksimal.

Pelaksanaan tidak hanya difokuskan pada sisi legitimasi tetapi juga dari sisi akuntabilitas, yakni terkait dengan pengelolaan sumberdaya alam dan manusia serta perangkat ekonomi dan finansial yang dilakukan secara bertanggung jawab, terukur, dan responsif terhadap kebutuhan masyarakat Kecamatan Mambi. Terkait dengan sosialisasi PKH, sisi akuntabilitas terlihat dalam strategi yang digunakan dalam mensosialisasikan PKH di Kecamatan Mambi, dilakukan secara bertanggung jawab, terukur, dan responsif terhadap kebutuhan masyarakat.

Setiap kebijakan memiliki target yang ingin dicapai. Adapun target yang ingin dicapai dalam sosialisasi ini adalah peserta PKH menjadi paham apa yang menjadi

---

<sup>92</sup>Draf Keputusan Direktur Jenderal Bantuan dan Jaminan Sosial tentang Pedoman Umum Program Keluarga Harapan Tahun 2010.

hak dan kewajibannya ketika memperoleh bantuan PKH. Hal ini sesuai dengan ungkapan salah satu penerima PKH di Kecamatan Mambi:

“Iya, memang awalnya kami dikumpulkan dan diberi arahan tentang bantuan PKH ini, kami jadi kami mengerti jika program ini ditujukan untuk ibu hamil, dan anak-anak yang masih sekolah SD sampai SMP, tapi diberinya lewat ibu rumah tangga. Terus juga bantuan PKH ini tidak diberikan cuma-cuma, tapi ada kewajiban yang mesti kami penuhi, seperti kami harus menyekolahkan anak kami dari SD sampai SMP”<sup>93</sup>

Hasil penelitian ini menunjukkan bahwa proses sosialisasi yang dilakukan oleh koordinator dan pendamping bertujuan untuk memberikan arahan kepada Rumah Tangga Sangat Miskin (RTSM) yang menjadi peserta PKH agar mengetahui bahwa program tersebut ditujukan untuk ibu hamil, dan anak-anak yang masih sekolah. Akan tetapi dalam penyaluran dana bantuan diberikan kepada ibu rumah tangga agar ia mengetahui bahwa bantuan tersebut tidak diberikan secara cuma-cuma melainkan ada tanggung jawab atau kewajiban yang harus dilaksanakan seperti penerima bantuan PKH diwajibkan untuk menyekolahkan anak-anak mereka dari SD hingga tamat SMP.

Keberhasilan target sosialisasi yang dilakukan oleh koordinator dan pendamping PKH di Kecamatan Mambi tidak terlepas dari strategi pelayanan yang dijalankan untuk mencapai target tersebut. Strategi pelayanan melalui sosialisasi PKH diperlukan agar sosialisasi dapat berlangsung dengan baik. Dari hasil penelitian penulis, dapat disimpulkan bahwa strategi pelayanan yang dilakukan oleh koordinator

---

<sup>93</sup>Suriani (33 tahun), Penerima PKH Kecamatan Mambi, *Wawancara*, Kecamatan Mambi, 18 Oktober 2017.

dan pendamping PKH di Kecamatan Mambi belum berjalan maksimal, terbukti masih ada beberapa peserta PKH yang tidak ikut serta dalam pertemuan yang dilakukan meskipun sosialisasi yang dilakukan cukup baik, sebagaimana pendamping PKH mengatakan bahwa:

“Dalam PKH terdapat metode yang dapat dilakukan untuk menentukan siapa yang berhak menerima bantuan, yakni sistem *door to door*, yakni pendataan ke rumah-rumah. Kecamatan yang menggunakan metode ini adalah semua kecamatan yang ada di kabupaten Mamasa”<sup>94</sup>

Hasil penelitian ini menunjukkan sosialisasi pelayanan PKH dilakukan dengan menggunakan metode pendataan awal dengan cara mendatangi langsung rumah calon penerima bantuan PKH yang telah direkomendasikan oleh Kepala Kecamatan Mambi sehingga koordinator maupun pendamping UPPKH Kecamatan Mambi bisa memberikan penilaian terhadap kelayakan peserta sebagai penerima bantuan PKH. PKH di Kecamatan Mambi menggunakan metode “*door to door*” dalam mengetahui siapa-siapa saja yang berhak mendapatkan bantuan PKH. Hal sebagaimana koordinator PKH mengatakan bahwa:

“Jadi begini, awalnya kami itu dapat data dari BPS terkait siapa saja masyarakat yang berasal dari keluarga miskin, kemudian kami survei ke rumah-rumah siapa saja yang pantas mendapat bantuan. Hasil survei kami langsung kami serahkan ke Pusat, dan kemudian surat pemberitahuan penerima bantuan PKH langsung dikirim dari Pusat, kemudian disampaikan lewat RT, kemudian diberikan langsung kepada peserta PKH, yang kemudian kami beri arahan tentang PKH ini”<sup>95</sup>

---

<sup>94</sup>Alfred Yusuf (35 tahun), Pendamping PKH Kecamatan Mambi, *Wawancara*, Kantor UPPKH Kecamatan Mambi, 18 Oktober 2017.

<sup>95</sup>Risal Tangdira (35 tahun), Koordinator PKH Kecamatan Mambi, *Wawancara*, Kantor UPPKH Kecamatan Mambi, 19 Oktober 2017.



Hasil penelitian ini menunjukkan apabila ditinjau melalui prinsip-prinsip pelaksanaan, maka dapat dikatakan bahwa sosialisasi memiliki strategi tersendiri dan telah berjalan baik. Dinilai dari segi akuntabilitas cukup baik sosialisasi PKH di Kecamatan Mambi tersebut, namun kurang terencana dengan baik.

Selain itu juga sosialisasi terkait dengan masalah penyampaian informasi kebijakan kepada masyarakat. Media informasi yang dapat digunakan adalah lewat media massa, teknologi informasi, dan media cetak. Secara umum sosialisasi tentang PKH termuat dalam media teknologi informasi yakni internet, namun tidak semua dapat mengaksesnya, karena tidak banyak yang tahu tentang PKH. Intinya, sosialisasi merupakan tahap awal dari implementasi suatu kebijakan. Kebijakan dapat terbilang baik apabila sosialisasi yang mendasari kebijakan itu terlaksana dengan baik demi kepentingan publik.

## **2. Distribusi PKH di Kecamatan Mambi**

PKH merupakan program bantuan tunai bersyarat atau disebut *conditional cash transfers* (CCT). Bantuan PKH diberikan kepada RTSM/KSM yang telah menjadi peserta PKH. Sesuai Pedoman Umum PKH, bahwa penyaluran bantuan PKH dilaksanakan empat kali penyaluran dalam satu tahun. Khusus pembayaran bantuan bagi peserta PKH dilokasi baru dilakukan setelah ada surat penetapan dari Pejabat Berwenang. Jadwal pembayaran dan pelaksanaan pembayaran bantuan disesuaikan dengan situasi dan kondisi yang ada pada tahun berjalan sesuai kebijakan yang dibuat untuk memperlancar pelaksanaan penyaluran bantuan. Sedangkan untuk pembayaran



bantuan tahap berikutnya, dapat tetap dilaksanakan walaupun proses verifikasi belum dilaksanakan secara optimal.<sup>96</sup>

Dalam aturan pedoman umum, mekanisme pelaksanaan penyaluran dana bantuan kepada RTSM/ KSM peserta PKH dilaksanakan melalui lembaga bayar. berdasarkan hasil pelelangan pekerjaan pencetakan formulir, pendistribusian formulir dan pelaksanaan proses penyaluran dana bantuan PKH. Pelaksanaan pembayaran untuk pengembangan Kabupaten/Kota lokasi baru dilaksanakan satu tahap pembayaran dengan bantuan tetap Rp. 75.000,-. Sedangkan untuk pengembangan Kecamatan di lokasi Kabupaten/Kota lama dilaksanakan maksimal tiga tahap pembayaran disesuaikan dengan waktu pelaksanaan pertemuan awal dan validasi.<sup>97</sup>

Dengan adanya perbedaan komposisi anggota keluarga RTSM/KSM, maka besar bantuan yang diterima setiap RTSM/KSM akan bervariasi pada setiap tahapan bantuan. Berikut ini proses distribusi dana Program PKH kepada RTSM atau Peserta Penerima PKH, sebagaimana salah satu informan mengatakan bahwa:

“Nah, koordinasi cuman pas pencairan dana saja”<sup>98</sup>

Proses pencairan dana PKH biasanya dilakukan di setiap desa masing-masing penerima PKH dikumpulkan di Balai Desa dan mengantri untuk mendapatkan uang PKH. Adapaun penggunaannya digunakan oleh peserta PKH, tidak diketahui secara

---

<sup>96</sup>Profil Unit Pelaksana Program Keluarga Harapan (UPPKH) Kecamatan Mamasa Tahun 2017, h. 29.

<sup>97</sup>Surat Keputusan Menteri Sosial Republik Indonesia Nomor 24/HUK/2015 Tanggal 26 Maret 2015.

<sup>98</sup>Marsiah (40 tahun), Masyarakat Kecamatan Mambi, *Wawancara*, Kecamatan Mambi, 19 Oktober 2017.

pasti. Karena tidak dilakukan monitoring penggunaan dana tersebut digunakan oleh peserta PKH. Hal ini dibenarkan oleh Kepala Kecamatan Mambi yang mengatakan bahwa:

“Proses pencairan dana PKH kepada penerima program PKH yaitu mereka dikumpulkan di kantor Desa. Terus disuruh antri untuk mendapatkan uang, adapun dananya digunakan untuk apa kurang begitu tahu”<sup>99</sup>

Hasil penelitian ini menunjukkan bahwa selain di kantor desa, pendistribusian dana PKH kepada Peserta Program PKH, dilakukan pula di sekola-sekolah yang letaknya strategis yang bisa terjangkau oleh Penerima PKH. Pendistribusian dilakukan secara tunai. Himbuan kepada penerima PKH juga pernah dilakukan oleh Pendamping PKH agar dana tersebut digunakan sesuai tujuan PKH. Sebagaimana pendamping PKH mengatakan bahwa:

“Untuk proses pencairan dananya, saya bawa langsung terus saya suruh mereka untuk kumpul. Biasanya kumpulnya di sekolah, adapun untuk dana yang mereka peroleh, mereka gunakan sesuai dengan himbuan saya sejak awal terealisasi PKH di Kecamatan Mambi”<sup>100</sup>

Hasil penelitian ini menunjukkan bahwa proses pencairan dana untuk didistribusikan kepada Penerima PKH, dari pihak tokoh masyarakat tidak pernah dilibatkan. Karena menganggap program tersebut program ibu-ibu. Jadi dipandang tidak harus tahu, hal tersebut diungkapkan oleh salah satu masyarakat Kecamatan Mambi:

---

<sup>99</sup>Lukman (51 tahun), Kepala Kecamatan Mambi, *Wawancara*, Kantor Kecamatan Mambi, 20 Oktober 2017.

<sup>100</sup>Alfred Yusuf (35 tahun), Pendamping PKH Kecamatan Mambi, *Wawancara*, Kantor UPPKH Kecamatan Mambi, 20 Oktober 2017.

“Untuk pencairan, karena ini urusan ibu-ibu, jadi kurang begitu paham”<sup>101</sup>

Hasil penelitian ini menunjukkan bahwa penggunaan dana PKH yang diterima oleh Peserta PKH, selain digunakan untuk kebutuhan sekolah. Digunakan pula untuk keperluan yang lain di luar alokasi yang seharusnya dana tersebut digunakan.

Dari beberapa uraian di atas dapat disimpulkan bahwa koordinator dan pendamping Program Keluarga Harapan (PKH) Kecamatan Mambi telah melaksanakan tugas dan fungsi yang diberikan sesuai dengan prosedur yang ditetapkan oleh pemerintah pusat, hanya saja pelayanan yang diberikan belum maksimal seperti dalam melakukan sosialisasi terhadap peserta PKH. Selain itu, masih ada peserta PKH yang tidak hadir ketika pelaksanaan sosialisasi, bahkan ada pula peserta PKH yang datang hanya pada saat pendistribusian dana.

### ***C. Hambatan dalam Implementasi Program Keluarga Harapan di Kecamatan Mambi***

Faktor penghambat dalam suatu proses implementasi kebijakan merupakan suatu yang lazim terjadi dimana-mana, dan setiap program mempunyai masalah masing-masing, sehingga penanganannya pun biasanya di kembalikan kepada masing-masing aktor yang membuat suatu program dalam merespon masalah-masalah yang muncul dalam proses implementasi program. Program keluarga harapan (PKH) melalui pendamping program di setiap masing-masing daerah diberi kepercayaan

---

<sup>101</sup>Nurrahmati (35 tahun), Masyarakat Kecamatan Mambi, *Wawancara*, Kecamatan Mambi, 20 Oktober 2017.

untuk melaksanakan program, tentunya juga akan menemui masalah-masalah sehubungan dengan implementasi program.

### **1. Faktor Penghambat Implementasi PKH di Kecamatan Mambi**

Berikut diuraikan faktor-faktor yang menjadi penghambat dalam implementasi program keluarga harapan (PKH) di Kecamatan Mambi. Sebagaimana koordinator PKH Kecamatan Mambi mengatakan bahwa:

“Ada beberapa faktor yang menjadi penghambat dalam pelaksanaan program keluarga harapan (PKH) di kecamatan mambi. Diantaranya tidak adanya pendamping yang selalu hadir dalam kehidupan RTSM. Hal tersebut yang menyebabkan dana yang didistribusikan kepada RTSM tidak terkontrol dalam penggunaannya”<sup>102</sup>

Hasil penelitian ini menunjukkan salah satu faktor penghambat dalam pelaksanaan Program Keluarga Harapan (PKH) di Kecamatan Mambi, terbukti bahwa pendamping PKH di daerah tersebut hanya sekedar hadir pada saat penyaluran bantuan dan tidak melakukan kunjungan kerumah peserta PKH untuk melakukan monitoring sehingga penggunaan bantuan PKH tidak bisa dikontrol dengan baik. Hal tersebut sebagaimana dibernarkan oleh pendamping PKH Kecamatan Mambi yang mengatakan bahwa:

“Faktor yang menghambat pelaksanaan PKH di kecamatan mambi yaitu tidak adanya pendampingan sehingga dana yang digunakan tidak terkontrol apakah digunakan untuk semestinya”<sup>103</sup>

---

<sup>102</sup>Risal Tangdira (35 tahun), Koordinator PKH Kecamatan Mambi, *Wawancara*, UPPKH Kecamatan Mambi, 23 Oktober 2017.

<sup>103</sup>Alfred Yusuf (35 tahun), Pendamping PKH Kecamatan Mambi, *Wawancara*, UPPKH Kecamatan Mambi, 23 Oktober 2017.

Hasil penelitian ini menunjukkan bahwa penyaluran bantuan Program Keluarga Harapan (PKH) hanya dilakukan oleh satu pendamping sehingga, dana yang digunakan oleh peserta PKH tidak dapat dikontrol dengan baik. Hal tersebut yang menjadi salah satu kendala dalam penyaluran bantuan PKH di Kecamatan Mambi, karena tidak bisa dipastikan bahwa peserta PKH menggunakan dana bantuan yang diperoleh dengan baik atau hanya menggunakan dana tersebut untuk keperluan lain diluar kewajiban yang telah ditetapkan dalam aturan PKH. Pernyataan di atas, kemudian dibenarkan oleh salah satu pendamping PKH di Kecamatan Mambi, menurut beliau:

“Lokasi yang harus didampingi yaitu para Rumah Tangga Sangat Miskin (RTSM) yang menjadi peserta Program Keluarga Harapan (PKH). Tempat tinggal dianggap terlalu jauh dan tidak terjangkau oleh pendamping. Sehingga pendamping mengaku kurang maksimal dalam melakukan pendampingan”<sup>104</sup>

Hasil penelitian ini menunjukkan bahwa tempat tinggal pendamping yang berada di luar wilayah Kecamatan Mambi. Hal tersebut menyulitkan kontrol dan monitoring yang harus mereka lakukan, karena kurangnya kontrol dan monitoring, dalam kenyataannya belum dapat dipastikan bahwa peserta menggunakan bantuan yang diberikan sesuai dengan semestinya. Sebagaimana salah satu peserta Program Keluarga Harapan (PKH) mengatakan bahwa:

“Faktor yang menghambat dalam implemtasi program keluarga harapan adalah saya tempat tinggalnya jauh dari desa yang harus saya dampingi.

---

<sup>104</sup>Lukman (51 tahun), Kepala Kecamatan Mambi, *Wawancara*, Kecamatan Mambi, 23 Oktober 2017.

Sehingga, kurang maksimal dalam melakukan pendampingan untuk penerima bantuan PKH”<sup>105</sup>

Hasil penelitian ini menunjukkan bahwa pandangan dari peserta Program Keluarga Harapan (PKH), bahwa yang menjadi kendala dalam pelaksanaan Program Keluarga Harapan (PKH) adalah proses pencairan dana Program Keluarga Harapan (PKH) yang suka terlalu lama dan terlalu berdesak-desakan saat antri pengambilan uang Program Keluarga Harapan (PKH) yang dibagikan oleh pendamping Program Keluarga Harapan (PKH). Sebagaimana salah satu peserta Program Keluarga Harapan (PKH), mengatakan bahwa:

“Faktor yang menghambat pelaksanaan Program Keluarga Harapan (PKH) diantaranya pada saat proses penerimaan yang memakan waktu cukup lama, penerimaan dilakukan tiga bulan sekali, kemudian penerima yang banyak sehingga harus mengantri berjam-jam”<sup>106</sup>

Hasil penelitian ini menunjukkan bahwa faktor lain yang menjadi penghambat menurut peserta Program Keluarga Harapan (PKH) yaitu, adanya kecemburuan sosial dari mereka masyarakat yang tidak mendapatkan bantuan Program Keluarga Harapan (PKH). Banyak anggapan dari masyarakat bahwa ada beberapa peserta yang dipandang tidak layak menerima, karena dianggap tidak miskin. Hal tersebut diungkapkan oleh salah satu peserta Program Keluarga Harapan (PKH):

---

<sup>105</sup>Nur Ida(35 tahun), Penerima PKH Kecamatan Mambi, *Wawancara*, Kecamatan Mambi, 23 Oktober 2017.

<sup>106</sup>Salma (40 tahun), Penerima PKH Kecamatan Mambi, *Wawancara*, Kecamatan Mambi, 23 Oktober 2017.



“Faktor yang menghambat diantaranya suka ada cemburu sosial dari tetangga. Katanya kami orang mampu jadi tidak layak dapat”<sup>107</sup>

Hasil penelitian ini menunjukkan bahwa kecemburuan sosial yang menjadi penghambat berikutnya yaitu, kesulitan membangun komunikasi dan koordinasi untuk dikordinasi oleh kelompok penerima Program Keluarga Harapan (PKH). Hal tersebut dikarenakan tidaknya jaringan, sementara tempat tinggalnya berjauhan. Sebagaimana pendamping Program Keluarga Harapan (PKH), mengatakan bahwa:

“Nah, ini yang menghambat pelaksanaan Program Keluarga Harapan (PKH), diantaranya yaitu tidak ada jaringan sehingga kami harus mendatangi rumahnya satu-satu kalau kami mau kumpulkan, mana rumah penerima PKH jauh”<sup>108</sup>

Hasil penelitian ini menunjukkan bahwa ada beberapa faktor yang menjadi penghambat dalam pelaksanaan Program Keluarga Harapan (PKH) di Kecamatan Mambi, yaitu sebagai berikut:

- a. Pertama, tidak ada pendamping PKH yang intens mendampingi para peserta PKH untuk melakukan transformasi perubahan kesejahteraan hidup. Karena kondisi tersebut menyebabkan tidak terkontrol pengeluaran belanja yang digunakan oleh peserta PKH, sehingga kerap dana PKH dibelanjakan di luar ketentuan yang dipersyaratkan dalam program keluarga harapan.

---

<sup>107</sup>Nur Ida(35 tahun), Penerima PKH Kecamatan Mambi, *Wawancara*, Kecamatan Mambi, 23 Oktober 2017.

<sup>108</sup>Alfred Yusuf (35 tahun), Pendamping PKH Kecamatan Mambi, *Wawancara*, UPPKH Kecamatan Mambi, 23 Oktober 2017.



- b. Kedua lokasi tempat tinggal pendamping yang berada diluar wilayah Kecamatan Mambi, sehingga menyulitkan proses monitoring yang harus dilakukan oleh pendamping.
- c. Ketiga, sulit melakukan koordinasi di antara peserta PKH yang di koordinir dalam kelompok. Hal tersebut disebabkan tempat tinggal peserta dalam kelompok tersebut jaraknya berjauhan, sehingga informasi terlalu lama sampai ke peserta PKH, karena harus didatangi dengan “*dor to dor*” ke rumah masing-masing penerima PKH.

## **2. Faktor Pendukung Implementasi PKH di Kecamatan Mambi**

Implementasi PKH di Kecamatan Mambi, selain penghambat tentunya ada juga yang menjadi pendukung, sehingga program tersebut tetap berjalan dan dilaksanakan untuk direalisasikan dengan baik. Sesuai tujuan umum dari program PKH yaitu mengurangi angka dan memutus rantau kemiskinan, meningkatkan sumber daya manusia, serta merubah perilaku RTSM yang relatif kurang peningkatan kesejahteraan di Kecamatan Mambi.

Semangat untuk mengimplementasikan PKH di kecamatan mambi tergambar dalam uraian dari pandangan wawancara dengan informan diantaranya diungkapkan oleh pendamping PKH di Dinas sosial kabupaten mamasa. Menurutny, salah satu yang menjadi semangat dalam memperlancar Program Keluarga Harapan (PKH) adalah masih mudahnya masyarakat peserta PKH untuk dikumpulkan oleh pendamping. Tetapi, kemudahan mengumpulkan Rumah Tangga Sangat Miskin

(RTSM) tersebut hanya pada saat pencairan dana PKH saja. Sebagaimana pendamping PKH mengatakan bahwa:

“Adapun faktor yang memperlancar pelaksanaan PKH di Kecamatan Mambi, diantaranya yaitu masyarakat mudah dikumpulkan kalau mau ada pencairan dana”<sup>109</sup>

Hasil penelitian ini menunjukkan bahwa salah satu hal yang mendukung program PKH harapan di Kecamatan Mambi adalah tingkat kirtisme masyarakat sangat rendah. Karena, menurutnya sejauh ini belum ada protes atau pengaduan dari masyarakat terkait realisasi program PKH di Kecamatan Mambi. Hal ini dibenarkan oleh koordinator PKH yang mengatakan bahwa:

“Faktor yang memperlancar pelaksanaan PKH diantaranya adalah masyarakat tidak banyak yang komplek”<sup>110</sup>

Hasil penelitian ini menunjukkan bahwa peserta Program Keluarga Harapan (PKH) di Kecamatan Mambi, tergolong masyarakat ekonomi lemah dan masyarakat primitif sehingga peserta PKH di Kecamatan Mambi tidak terlalu komplek terkait keterlambatan dana atau pemotongan dana bantuan yang mereka terima. Selain itu, masyarakat Kecamatan Mambi merupakan tipe masyarakat yang mudah tergiur dengan uang. Pernyataan koordinator PKH di atas kemudian diperjelas oleh pendamping PKH di Kecamatan Mambi bahwa penyaluran bantuan PKH yang

---

<sup>109</sup>Alfred Yusuf (35 tahun), Pendamping PKH Kecamatan Mambi, *Wawancara*, UPPKH Kecamatan Mambi, 23 Oktober 2017.

<sup>110</sup>Risal Tangdira (35 tahun), Koodinator PKH Kecamatan Mambi, *Wawancara*, UPPKH Kecamatan Mambi, 23 Oktober 2017.

selama ini masih menjadi penyemangat penerima PKH yaitu ketika akan dilakukan pembagian dana PKH kepada peserta PKH, sebagaimana ungkapan berikut:

“Faktor yang diantaranya memperlancar yaitu peserta PKH mudah untuk dikumpulkan”<sup>111</sup>

Hasil penelitian ini menunjukkan bahwa dorongan untuk terus merealisasikan program PKH di kecamatan mambi terus dilakukan. Hal tersebut tersebut yang mendorong diataranya semangat masyarakat penerima PKH atau RTSM sangat antusias dalam menerima dana bantuan PKH. Semangat juga masih ada dri para pendamping yang masih bertahan untuk tetap mendamping meski, meski tidak melakukannya dengan intens.

Faktor pendukung program PKH adalah dukungan finansial yang terus mengalir pada saat pencairan dan mencukupi sehingga dapat menentukan kesuksesan tujuan. Dalam pelaksanaan PKH, proses pembayaran atau pendanaan merupakan hal terpenting sebagai penentu keberhasilan. Disamping itu, pendanaan menjadi hal penting sehingga diperlukan pengelolaan atau pengawasan yang baik agar dalam pendanaanya sesuai dengan ketentuan. Oleh karena itu, dengan anggaran yang cukup, pelaksanaan program keluarga harapan ini dapat berjalan dengan baik dan pada akhirnya kualitas hidup RTSM sebagai tujuan program dapat meningka. Berdasarkan observasi dan hasil wawancara penulis dengan beberapa informan, dapat diketahui

---

<sup>111</sup>Alfred Yusuf (35 tahun), Pendamping PKH Kecamatan Mambi, *Wawancara*, UPPKH Kecamatan Mambi, 23 Oktober 2017.

bahwa selain faktor diatas, faktor yang mendukung proses implementasi kebijakan program di Kecamatan Mambi, sebagai berikut:

- a. Adanya komitmen yang kuat antara pemerintah pusat dan daerah untuk melaksanakan program keluarga harapan (PKH) guna membantu memutus rantai kemiskinan di tingkat masyarakat miskin.
- b. Adanya aturan yang jelas mengenai mekanisme pelaksanaan program dan adanya jaminan memperoleh kesehatan dan pendidikan yang layak dari pemerintah melalui dinas sosial.

Dari beberapa uraian di atas, dapat disimpulkan bahwa perlu adanya pengawasan langsung dari pihak Dinas Sosial Kabupaten Mamasa agar kendala yang dihadapi oleh pendamping PKH Kecamatan dapat diminimalisir. Selain itu, untuk memudahkan monitoring perlu dilaksanakan evaluasi kinerja pendamping dan penambahan anggota pendamping sehingga dalam penyaluran bantuan PKH bisa lebih efektif dan tepat sasaran.

Tujuan utama PKH adalah membantu mengurangi kemiskinan dengan cara meningkatkan kualitas sumber daya manusia pada kelompok masyarakat yang miskin. Dalam jangka pendek, bantuan ini membantu mengurangi beban pengeluaran RTSM, sedangkan untuk jangka panjang, dengan mensyaratkan keluarga penerima untuk menyekolahkan anaknya, melakukan imunisasi balita, memeriksakan kandungan bagi ibu hamil dan memperbaiki gizi diharapkan akan memutuskan rantai kemiskinan antar generasi. Sasaran penerima PKH adalah RTSM yang

memiliki anggota keluarga yang terdiri dari anak usia 0-15 tahun atau ibu hamil dan berada pada lokasi terpilih.

Penerima bantuan PKH adalah ibu atau wanita yang mengurus anak pada rumah tangga yang bersangkutan (jika tidak ada ibu maka nenek, tante/bibi, atau kakak perempuan dapat menjadi penerima bantuan). Program keluarga harapan (PKH) mulai dilaksanakan di seluruh wilayah Republik Indonesia pada tahun 2013 termasuk di Kabupaten Mamasa dan di terapkan di Kecamatan Mambi pada tahun 2014 sampai sekarang.

Pelaksanaan program keluarga harapan (PKH) di Kecamatan Mambi terdapat seorang personel dari unit pelaksana program keluarga harapan (UPPKH) yaitu pendamping PKH. Kehadiran pendamping dibutuhkan guna membantu peserta PKH dalam memperoleh hak yang selayaknya mereka menerima PKH. Selain untuk kepentingan peserta, pendamping memiliki tugas pokok antara lain validasi, pertemuan bulanan dan verifikasi. Tugas pokok ini membantu dalam mendeteksi segala permasalahan dan tindak lanjut dalam kurung waktu cepat dan tepat. Program keluarga harapan (PKH) di Kecamatan Mambi telah berjalan sejak tahun 2014 dan belum sepenuhnya berjalan sesuai dengan yang diharapkan, Kepala Kecamatan Mambi mengatakan bahwa:

“Program ini belum sepenuhnya berjalan sesuai dengan yang diharapkan karena masih banyak rumah tangga yang sangat miskin tidak tersentuh bantuan ini. Data yang menjadi pedoman dalam pemberian bantuan ini adalah

data dari BPS beberapa tahun sebelumnya sehingga sudah tidak relevan dengan kondisi saat ini”<sup>112</sup>

Hasil penelitian ini menunjukkan bahwa dalam hal ini program keluarga harapan di Kecamatan Mambi masih ada yang belum tepat sasaran karena menggunakan data lama dalam menggunakan penerima program ini. Oleh karena itu, banyak orang yang lebih pantas untuk menerima bantuan ini tapi tidak mendapat. Hal ini tentu tidak sesuai dengan orientasi utama PKH yaitu memberikan bantuan kepada rumah tangga sangat miskin (RTSM).



---

<sup>112</sup>Lukman (51 tahun), Kepala Kecamatan Mambi, *Wawancara*, Kantor Kecamatan Mambi, 17 Oktober 2017.

## **BAB V**

### **PENUTUP**

#### ***A. Kesimpulan***

Berdasarkan hasil penelitian yang penulis lakukan, maka dapat disimpulkan bahwa:

1. Implementasi Pelayanan Program Keluarga Harapan (PKH) di Kecamatan Mambi Kabupaten Mamasa, dapat dilihat dari proses sosialisasi hingga distribusi dana PKH yang dilakukan oleh pendamping. *Pertama*, sosialisasi merupakan hal penting dalam tercapainya suatu program atau kebijakan Pemerintah. Sosialisasi tidak dapat terlepas dari partisipasi masyarakat. Partisipasi masyarakat merupakan proses ketika warga mengambil peran serta untuk ikut memengaruhi proses perencanaan, pelaksanaan dan pemantauan kebijakan yang langsung memengaruhi hidup mereka. *Kedua*, proses pencairan dana untuk didistribusikan kepada penerima PKH, dari pihak tokoh masyarakat tidak pernah dilibatkan. Karena menganggap program tersebut program ibu-ibu. Jadi dipandang tidak harus tahu. Proses distribusi dana PKH tidak hanya dilakukan di Kantor Desa masing-masing, melainkan ada pula yang dilaksanakan di sekolah-sekolah.
2. Hambatan dalam Implementasi Program Keluarga Harapan (PKH) di Kecamatan Mambi Kabupaten Mamasa. *Pertama*, tidak ada pendamping PKH yang intens mendampingi para peserta PKH untuk melakukan transformasi perubahan kesejahteraan hidup. Karena kondisi tersebut menyebabkan tidak terkontrol pengeluaran belanja yang digunakan oleh peserta PKH, sehingga kerap dana PKH



dibelanjakan di luar ketentuan yang dipersyaratkan dalam program keluarga harapan. *Kedua*, lokasi tempat tinggal pendamping yang berada diluar wilayah Kecamatan Mambi, sehingga menyulitkan proses monitoring yang harus dilakukan oleh pendamping. *Ketiga*, sulit melakukan koordinasi di antara peserta PKH yang di koordinir dalam kelompok. Hal tersebut disebabkan tempat tinggal peserta dalam kelompok tersebut jaraknya berjauhan, sehingga informasi terlalu lama sampai ke peserta PKH, karena harus didatangi dengan “*dor to dor*” ke rumah masing-masing penerima PKH.

### **B. Implikasi**

Setelah mengemukakan beberapa kesimpulan, maka dalam uraian tersebut akan dikemukakan implikasi sebagai harapan yang ingin dicapai dalam penelitian ini sebagai berikut:

1. Perlu dilakukan evaluasi pada kinerja pendamping, agar terjadi perbaikan pendampingan secara konsisiten. Perlu adanya pelatihan pemberdayaan kepada pendamping agar lebih siap melaksanakan tugas dan fungsinya sebagai pendamping yang professional. Sehingga bisa mengentaskan kemsikinan di masyarakat sesuai tujuan program PKH.
2. Tim pendamping atau petugas PKH perlu melakukan pengawasan dan pemahaman kepada RTSM agar dana tunai yang diterima dari program PKH bisa digunakan sesuai ketentuan PKH. Baik untuk perbaikan kualitas pendidikan maupun kesehatan peserta PKH.

## DAFTAR PUSTAKA

- Al-Qur'an dan Terjemahnya*, Kementerian Agama Republik Indonesia, Makassar: PT Karya Toha Putra, 2015.
- Al-Qardhawy, Yusuf, *Konsep Islam dalam Mengentaskan kemiskinan*, Surabaya: Bina Islam, 1996.
- Abidin Said, Zainal, *Belajar mudah penelitian*. Bandung: Alfabeta, 2012.
- Agustino, Leo, *Dasar-Dasar Kebijakan Publik (Edisi Revisi)*, Bandung: Alfabeta, 2008.
- Agustino, Leo, *Dasar-Dasar Kebijakan Publik*. Bandung: Alfabeta, 2016.
- Alamsyah, Dedi, *Pemberdayaan gizi (Teori dan Aplikasi)*, Yogyakarta, Nuha Medika, 2013.
- Badan Pusat Statistik, *Angka Kemiskinan di Indonesia*, Tahun 2016.
- Bagong, Suyanto, *Anatomi Kemiskinan dan Strategi Penanganannya*, Malang, Intrans Publishing, 2013
- Burhan, Bungin, *Penelitian kualitatif, Komunikasi, Ekonomi, Kebijakan Publik dan Ilmu sosial*, Jakarta: Kencana, 2009.
- Dinas Sosial Tenaga Kerja dan Trasmigrasi Kabupaten Mamasa, *Profile Program Keluarga Harapan*, 2016.
- Hasan Shadily, *Sosiologi untuk Masyarakat Indonesia Cet, IX*, Jakarta: Bina Aksara, 1983.
- Intruksi Presiden (Inpres) No. 3 Tahun 2010 *tentang Program Pembangunan yang Berkeadilan*.
- Kementerian Sosial Republik Indonesia, *Direktorat Jaminan Kesejahteraan Sosial*, 2009.
- Kementerian Sosial Republik Indonesian, *Pedoman Umum Penyelenggaraan Program Keluarga Harapan*, 2013.
- Kementerian Sosial Republik Indonesia, *Pedoman Penyelenggaraan Program Keluarga Harapan*, 2016.
- Kusuma Dewi, Rahayu, *Study Analisis Kebijakan*. Bandung: Pustaka Setia, 2016.

- Luankali, Bernadus, *Analisis Kebijakan Publik Dalam Proses Pengambilan Keputusan*, Jakarta: Amelia Press, 2007.
- Moleong, Lexy J, *Metodologi penelitian kualitatif*. Bandung: Rosdakarya, 2009.
- Mustamin, Muh Khalifah, *Metodologi penelitian pendidikan*, Makassar Alauddin Press 2009.
- Perserikatan Bangsa-Bangsa (PBB), *United Nations, Economic Bulletin for Latin America*, April 1966.
- Peraturan Presiden (Perpres) No. 15 Tahun 2010 *tentang Percepatan Penanggulangan Kemiskinan memuat strategi dan program percepatan penanggulangan kemiskinan*.
- Profil Kecamatan Mambi Kabupaten Mamasa Tahun 2017.
- Profil Unit Pelaksana Program Keluarga Harapan (PKH) Kabupaten Mamasa Tahun 2017.
- Pusat Bahasa Departemen Pendidikan Nasional, *Kamus Besar Bahasa Indonesia*, Cetakan VII, Edisi IV, PT Gramedia Pustaka Utama, Jakarta, 2014.
- Rahayu K, Dewi, *Study Analisis Kebijakan*, Bandung, Pustaka Setia, 2016.
- Rukmianto, Isbandi, *Kesejahteraan Sosial*, Jakarta: Raja Grafindo Persada, 2013.
- Sjafari, Agus, *Kemiskinan dan Pemberdayaan Kelompok Kecil*, Yogyakarta: Graha Ilmu, 2014.
- Soetarso, *Kesejahteraan Sosial, Pelayanan Sosial, dan Kebijaksanaan Sosial*, Bandung, Sekolah Tinggi Kesejahteraan Sosial, 1982.
- Suharto, Edi, *Kebijakan sosial*, Bandung, Alfabeta, 2011.
- Suharto, Edi, *Pembangunan, Kebijakan Sosial & Pekerjaan Sosial*, Bandung, LSP STKS, 1997.
- Suharto, Edi, *Human Development and The Urban Informal Sector in Bandung: The Poverty Issue*, *International Journal, New Zealand Journal of Asian Studies*, December special edition, 2002.
- Suhendra, *Peranan Birokrasi dalam Pemberdayaan Masyarakat*, Bandung, Alfabeta, 2006.
- Sumaryadi, I Nyoman, *Perencanaan Pembangunan Daerah Otonom dan Pemberdayaan Masyarakat*, Jakarta, CV. Citra Utama, 2005.
- Wahab Solichin, Abdul, *Analisis kebijakan dari Formulasi Kebijaksanaan Implementasi Kebijakan Negara*, Jakarta: Bumi Aksara, 2012.

Wickenden, Elizabeth, *Social Welfare In Changing World*, Washington, DC NASW PRESS, 1965.

Widjaja, HAW, *Otonomi Desa Merupakan Otonomi Asli Bulat dan Utuh*, Jakarta, PT. Raja Grafindo Persada, 2003.

Kadar Kesejahteraan Sosial, *Pelayanan Sosial*, Sumber: “[http :// kodar social welfare. blogspot.co.id /2011/12/ pelayanan-sosial.html](http://kodar-social-welfare.blogspot.co.id/2011/12/pelayanan-sosial.html) (13 Oktober 2017).

Ozenk Articles, Konsep Pelayanan Sosial, [http:// pacebuk. blogspot. co.id /2011/08/ pelayanan-sosial.html](http://pacebuk.blogspot.co.id/2011/08/pelayanan-sosial.html) (11 Agustus 2017).

Kumpulan Teori Pemberdayaan, *Konsep dan Teori Pemberdayaan*, Sumber: [http:// teoripemberdayaan. blogspot.co.id /2012/ 03/ konsep- definisi- dan- teori- pemberdayaan. html](http://teoripemberdayaan.blogspot.co.id/2012/03/konsep-definisi-dan-teori-pemberdayaan.html) (10 Agustus 2017).



L

A

M

P

I

R

A

N

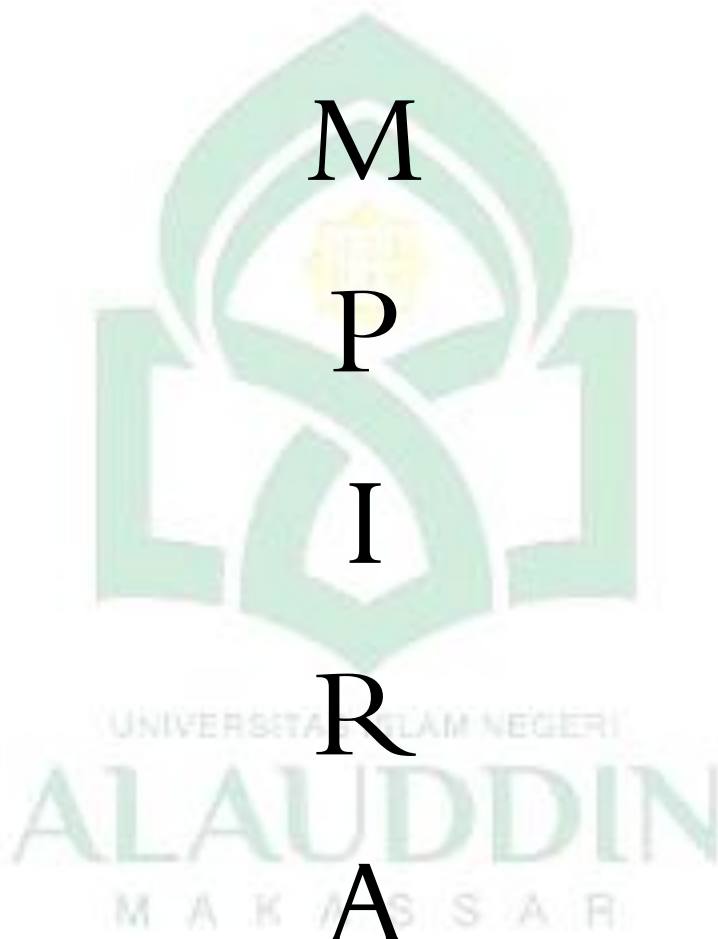

**DAFTAR PERTANYAAN (*Intervie Gruide*)**

A. Daftar pertanyaan untuk informan (Dinas Sosial Mamasa, Pelaksana Program Keluarga Harapan (PKH) dan Aparat Kecamatan Mambi)

1. Apakah yang anda ketahui tentang program keluarga harapan (PKH) ?
2. Kapan program keluarga harapan (PKH) mulai diselenggarakan di Kecamatan Mambi ?
3. Bagaimana persyaratan untuk mendaftar sebagai penerima program keluarga harapan (PKH) di Kecamatan Mambi ?
4. Berapa lama jangka waktu yang ditetapkan terhadap penerima program keluarga harapan (PKH) di Kecamatan Mambi ?
5. Berapa jumlah penerima program keluarga harapan (PKH) yang ada di Kecamatan Mambi ?
6. Berapa jumlah yang diterima setiap orang dalam setahun melalui program keluarga harapan (PKH) ?
7. Berapa lama waktu yang dibutuhkan untuk menyalurkan bantuan program keluarga harapan (PKH) di Kecamatan Mambi ?
8. Bagaimanakah sistem pembagian bantuan program keluarga harapan (PKH) di Kecamatan Mambi ?
9. Apakah faktor pendukung dalam menyalurkan bantuan program keluarga harapan (PKH) di Kecamatan Mambi ?

10. Bagaimana hambatan yang dialami dalam menyalurkan bantuan program keluarga harapan (PKH) di Kecamatan Mambi ?
  11. Bagaimana indikator kesejahteraan masyarakat Kecamatan Mamabi sebelum dan sesudah pelaksanaan program keluarga harapan (PKH) ?
  12. Bagaimana efektivitas implementasi program keluarga harapan (PKH) di Kecamatan Mambi ?
  13. Sejauh ini, apakah program keluarga harapan (PKH) sudah tepat sasaran ?
  14. Apakah bantuan program keluarga harapan (PKH) tidak membuat penerima manfaat (klien) menjadi ketergantungan sehingga tidak melakukan aktivitas atau pekerjaan lain ?
  15. Apakah bantuan program keluarga harapan (PKH) dapat meningkatkan keberfungsian sosial masyarakat di Kecamatan Mambi ?
- B. Daftar pertanyaan untuk informan (Penerima Manfaat/Peserta Program Keluarga Harapan (PKH) Kecamatan Mambi)
16. Apakah yang anda ketahui tentang program keluarga harapan (PKH) ?
  17. Kapan program keluarga harapan (PKH) mulai diselenggarakan di Kecamatan Mambi ?
  18. Bagaimana persyaratan untuk mendaftar sebagai penerima program keluarga harapan (PKH) di Kecamatan Mambi ?
  19. Berapa jumlah yang diterima setiap orang dalam setahun melalui program keluarga harapan (PKH) ?



20. Kegiatan apa saja yang dilakukan petugas program keluarga harapan (PKH) selain menyalurkan bantuan PKH ?
21. Apakah dengan adanya bantuan program keluarga harapan (PKH) dapat meningkatkan kesejahteraan masyarakat di Kecamatan Mambi ?
22. Bagaimana proses pelayanan yang dilakukan melalui bantuan program keluarga harapan (PKH) di Kecamatan Mamabi ?
23. Apakah bantuan program keluarga harapan (PKH) mampu mencukupi kebutuhan hidup sehari-hari ?



**DOKUMENTASI PENELITIAN**

Wawancara Dengan Kepala Kecamatan Mambi  
(19 Oktober 2017)



Wawancara Dengan Pendamping UPPKH Kecamatan Mambi  
(18 Oktober 2017)



Wawancara Dengan Koordinator UPPKH Kecamatan Mambi  
(19 Oktober 2017)



Wawancara Penerima PKH Kecamatan Mambi  
(20 Oktober 2017)





Wawancara Penerima PKH Kecamatan Mambi  
(20 Oktober 2017)



Wawancara Penerima PKH Kecamatan Mambi  
(20 Oktober 2017)



Wawancara Penerima PKH Kecamatan Mambi  
(20 Oktober 2017)



Wawancara Masyarakat Kecamatan Mambi  
(21 Oktober 2017)





Wawancara Penerima PKH Kecamatan Mambi  
(21 Oktober 2017)



Wawancara Penerima PKH Kecamatan Mambi  
(21 Oktober 2017)

## RIWAYAT PENULIS



Nama lengkap Nurdiana, lahir di Mambi, Kecamatan Mambi, Kabupaten Mamasa, Provinsi Sulawesi Barat pada tanggal 17 Agustus 1995. Anak Tunggal dari pasangan suami istri Bapak Nurdin dan Ibu Sanawia. Tahapan pendidikan yang telah ditempuh oleh penulis dimulai dari Pendidikan formal di taman Kanak-Kanak Darma wanita Kecamatan Mambi pada tahun 1999 dan selesai pada tahun 2001. Kemudian pada tahun yang sama penulis melanjutkan Sekolah di SDN 034 Tatoa Kabupaten Mamasa dan selesai pada tahun 2007. Pada tahun yang sama pula penulis melanjutkan sekolah SMP Negeri 1 Mamasa dan selesai pada tahun 2010, dan pada tahun yang sama penulis melanjutkan Sekolah Menengah atas (SMA) Negeri 1 Mambi penulis selesai pada tahun 2013. Kemudian penulis melanjutkan studi di Perguruan Tinggi Universitas Islam Negeri Alauddin Makassar pada jurusan PMI Konsentrasi Kesejahteraan Sosial Fakultas Dakwa dan Komunikasi.

Selama berstatus mahasiswa, penulis pernah aktif di lembaga kemahasiswaan baik bersifat intra maupun bersifat ekstra kampus Organisasi intra yang pernah digeluti penulis adalah menjadi Pengurus Himpunan Mahasiswa Jurusan (HMJ) pada periode 2013-2014. Organisasi ekstra yang pernah digeluti penulis yaitu Anggota Pergerakan Mahasiswa Islam Indonesia (PMII), Anggota Forum Komunikasi Mahasiswa Kesejahteraan sosial Regional Sulawesi, Anggota Korps Alumni Pesantren Modern Al-Ikhlash (KAPMI), Anggota Himpunan Pemuda Pelajar Mahasiswa Mambi (HPMB). Untuk memperoleh gelar sarjana sosial penulis menulis Skripsi ini dengan judul “ Implementasi Program Keluarga Harapan di Kecamatan Mambi Kabupaten Mamasa”

ALAUDDIN  
MAKASSAR