

**ISOLASI MIKROBA PENGHASIL ANTIBIOTIK DARI PASIR PANTAI  
LEMO-LEMO KABUPATEN BULUKUMBA DALAM MENGHAMBAT  
BEBERAPA BAKTERI PATOGEN**



**SKRIPSI**

Diajukan untuk Memenuhi Salah Satu Syarat Memperoleh  
Gelar Sarjana Farmasi Pada Jurusan Farmasi  
Fakultas Kedokteran Dan Ilmu Kesehatan  
UIN Alauddin Makassar

UNIVERSITAS ISLAM NEGERI  
Oleh:  
A. Zulfiati  
NIM. 70100113005  
M A K A S S A R

**FAKULTAS KEDOKTERAN DAN ILMU KESEHATAN  
UNIVERSITAS ISLAM NEGERI ALAUDDIN MAKASSAR  
2018**

## PERNYATAAN KEASLIAN SKRIPSI

Mahasiswa yang bertandatangan di bawah ini:

Nama : A. Zulfiati

NIM : 70100113005

Tempat/Tanggal Lahir : Bulukumba/ 09 Juni 1995

Jur/Prodi/Konsentrasi : Farmasi

Alamat : Batukaropa, Kab. Bulukumba.

Judul : Isolasi Mikroba Penghasil Antibiotik Dari Pasir Pantai  
Lemo-Lemo Kabupaten Bulukumba Dalam Menghambat  
Beberapa Bakteri Patogen

Menyatakan dengan sesungguhnya dan penuh kesadaran bahwa skripsi ini benar adalah hasil karya sendiri. Jika di kemudian hari terbukti bahwa ia merupakan duplikat, tiruan, plagiat, atau dibuat oleh orang lain, sebagian atau seluruhnya, maka skripsi dan gelar yang diperoleh karenanya batal demi hukum.

Samata-gowa, 14 Februari 2018

UNIVERSITAS ISLAM NEGERI

Penyusun,

**ALAUDDIN**

M A K A S S A R

*A. Zulfiati*  
**A. ZULFIATI**

NIM. 70100113005

## PENGESAHAN SKRIPSI

Skripsi yang berjudul "Isolasi Mikroba Penghasil Antibiotik Dari Pasir Pantai Lemo-Lemo Kabupaten Bulukumba Dalam Menghambat Beberapa Bakteri Patogen" yang disusun oleh A. Zulfiati, NIM : 70100113005, Mahasiswa Jurusan Farmasi Fakultas Kedokteran dan Ilmu Kesehatan UIN Alauddin Makassar, telah diuji dan dipertahankan dalam Ujian Sidang Skripsi yang diselenggarakan pada hari Rabu, 14 Februari 2018 M yang bertepatan dengan 28 Jumadil Awwal 1439 H, dinyatakan telah dapat diterima sebagai salah satu syarat untuk memperoleh gelar Sarjana dalam Fakultas Kedokteran dan Ilmu Kesehatan, Jurusan Farmasi.

Gowa, 14 Februari 2018 M  
28 Jumadil Awwal 1439 H

### DEWAN PENGUJI

Ketua : Dr. dr. H. Andi Armyn Nurdin, M.Sc. (.....)  
Sekretaris : Mukhrani, S.Si., M.Sc., Apt. (.....)  
Pembimbing I : Dr. Hj. Gumy Nastity Handayani, S.Si., M.Sc., Apt. (.....)  
Pembimbing II : Andi Armisman Edy Purnasi, S.Farm., M.Sc., Apt. (.....)  
Penguji I : Mukhrani, S.Si., M.Sc., Apt. (.....)  
Penguji II : Hildawati Alamah, S.Ag., S.S., MA (.....)



Dr. dr. H. Andi Armyn Nurdin, M.Sc.  
NIP: 19550203 198312 1 001

## KATA PENGANTAR

بِسْمِ اللَّهِ الرَّحْمَنِ الرَّحِيمِ

**Assalamualaikum Warahmatullahi Wabarakatu.**

Puji syukur kehadiran Allah SWT atas segala rahmat dan karunia-Nya sehingga skripsi ini dapat terselesaikan. Skripsi ini merupakan salah satu syarat memperoleh gelar sarjana pada Jurusan Farmasi Fakultas Kedokteran dan Ilmu Kesehatan Universitas Islam Negeri Alauddin Makassar.

Shalawat serta salam semoga tercurah atas Nabi kita Muhammad saw, yang termulia dari para Nabi dan Rasul. Dan semoga pula tercurah atas keluarganya, sahabatnya dan para pengikutnya hingga akhir zaman.

Penghargaan yang setinggi-tingginya dan rasa terima kasih penulis persembahkan kepada kedua orang tua tercinta Ayahanda A. Baso dan Ibunda A. Besse yang tak henti-hentinya memberi doa dan motivasi serta dukungannya baik dalam bentuk moril terlebih lagi dalam bentuk materil, sehingga tugas akhir ini dapat terselesaikan dengan baik karena kasih sayang dan bimbingan beliau.

Untuk saudara (i) ku tercinta A. Nur Indasari S.T dan A. Nur Faizah, serta seluruh keluarga besar penulis yang tidak dapat penulis sebut satu persatu, terima kasih atas do'a, kasih sayang dan bimbingan, dan dukungannya kepada penulis, tiada kata yang pantas untuk mengungkapkan betapa besar cinta dan kasih sayang yang telah kalian berikan. Mereka adalah semangat terbesar bagi penulis untuk menyelesaikan skripsi ini. Semoga Allah swt senantiasa memberikan rahmat dan perlindungan-Nya kepada kalian.

Penulis tak lupa menyampaikan terima kasih yang sebesar-besarnya sebagai ungkapan kebahagiaan kepada:

1. Bapak Prof. Dr. Musafir Pababbari, M.Si. selaku Rektor Universitas Islam Negeri Alauddin Makassar yang telah memberikan kesempatan menyelesaikan studi di UIN Alauddin Makassar.
2. Bapak Dr. dr. H. Andi Armyn Nurdin, M.Sc. selaku Dekan Fakultas Kedokteran dan Ilmu Kesehatan UIN Alauddin Makassar.
3. Ibu Dr. Nur Hidayah, S.Kep.,Ns.,M.Kes. selaku Wakil Dekan I Fakultas Kedokteran dan Ilmu Kesehatan UIN Alauddin Makassar
4. Ibu Dr. Andi Susilawaty, S.Km.,M.Kes. selaku Wakil Dekan II Fakultas Kedokteran dan Ilmu Kesehatan UIN Alauddin Makassar.
5. Bapak Dr. Mukhtar Lutfi, M.Pd. selaku Wakil Dekan III Fakultas Kedokteran dan Ilmu Kesehatan UIN Alauddin Makassar.
6. Ibu Haeria, S.Si.,M.Si. selaku ketua jurusan Farmasi UIN Alauddin Makassar Fakultas Ilmu Kedokteran dan Ilmu Kesehatan UIN Alauddin Makassar
7. Ibu Dr. Hj. Gemy Nastity Handayani, S.Si.,M.Si.,Apt. selaku pembimbing akademik dan juga sekaligus sebagai pembimbing pertama yang telah meluangkan waktu dan pikirannya dalam membimbing penulis dalam penyelesaian skripsi ini.
8. Andi Armisman Edy Paturusi, S.Farm.,M.Si.,Apt. selaku pembimbing kedua yang telah meluangkan waktu dan pikirannya dalam membimbing penulis dalam penyelesaian skripsi ini.

9. Ibu Mukhriani, S.Si.,M.Si.,Apt. selaku sekretaris jurusan Farmasi UIN Alauddin Makassar sekaligus penguji kompetensi yang telah memberi banyak masukan dan saran demi kesempurnaan skripsi ini.
10. Ibu Hildawati Almah, S.Ag.,S.S.,M.A selaku penguji agama yang telah banyak memberikan tuntunan dan pengarahan dalam mengoreksi seluruh kekurangan pada skripsi ini.
11. Bapak dan Ibu dosen yang dengan ikhlas membagi ilmunya, semoga jasa-jasanya mendapatkan balasan dari Allah swt. serta seluruh staf jurusan Farmasi Fakultas Ilmu Kesehatan yang telah memberikan bantuan kepada penulis.
12. Rekan, saudara, teman seperjuangan angkatan 2013 “Farbion” yang telah banyak membantu dan telah berjuang bersama dari awal hingga akhir.

Penulis menyadari bahwa skripsi ini masih banyak kekurangan dan kelemahan. Namun besar harapan kiranya dapat bermanfaat bagi penelitian selanjutnya, khususnya di bidang farmasi dan semoga bernilai ibadah di sisi Allah swt. Amin Ya Rabbal Alamin.

Wassalammu ‘alaikum warahmatullahi wabarakatuh.

UNIVERSITAS ISLAM NEGERI

ALA UDDIN  
M A K A S S A R

Makassar, 14 Februari 2018

Penyusun

## DAFTAR ISI

JUDUL .....	i
PERNYATAAN KEASLIAN SKRIPSI.....	ii
PENGESAHAN SKRIPSI .....	iii
KATA PENGANTAR .....	iv
DAFTAR ISI.....	vii
DAFTAR LAMPIRAN.....	x
DAFTAR TABEL.....	xi
DAFTAR GAMBAR .....	xii
ABSTRAK.....	xiii
ABSTRACT .....	xiv
<b>BAB I     PENDAHULUAN</b>	
A. Latar Belakang Masalah.....	1
B. Rumusan Masalah.....	3
C. Definisi Operasional dan Ruang Lingkup Penelitian.....	3
D. Kajian Pustaka.....	4
E. Tujuan dan Manfaat Penelitian.....	5
<b>BAB II    TINJAUAN PUSTAKA</b>	
A. Uraian Pasir.....	7
B. Uraian Bakteri.....	8
1. Defenisi.....	8

	2. Morfologi dan Struktur Bakteri.....	9
	C. Antibiotik .....	15
	D. Bakteri Uji.....	22
	E. Jamur Uji.....	30
	F. Uji Aktivitas Antibiotik Dengan Metode Difusi Agar .....	30
	G. Pengecatan Gram .....	31
	H. Pengujian Aktivitas Biokimia .....	33
	I. Tinjauan Islam Mengenai Mikroba Penghasil Antibiotik.....	37
<b>BAB III</b>	<b>METODOLOGI PENELITIAN</b>	
	A. Jenis dan Lokasi Penelitian.....	41
	B. Pendekatan Penelitian .....	41
	C. Populasi dan sampel.....	42
	1. Populasi penelitian .....	42
	2. Sampel penelitian.....	42
	D. Instrumen Penelitian.....	42
	E. Metode Pengumpulan Data.....	43
	F. Teknik Pengolahan Data .....	45
<b>BAB IV</b>	<b>HASIL DAN PEMBAHASAN</b>	
	A. Hasil Penelitian .....	50
	B. Pembahasan.....	57
<b>BAB V</b>	<b>PENUTUP</b>	
	A. Kesimpulan .....	69



B. Saran .....	69
KEPUSTAKAAN .....	70
LAMPIRAN-LAMPIRAN.....	73
BIOGRAFI .....	107



UNIVERSITAS ISLAM NEGERI  
**ALAUDDIN**  
M A K A S S A R

## DAFTAR LAMPIRAN

Lampiran	Halaman
1. Skema Kerja.....	73
2. Gambar Pengamatan .....	86



UNIVERSITAS ISLAM NEGERI  
**ALAUDDIN**  
M A K A S S A R

## DAFTAR TABEL

Tabel	Halaman
1. Hasil pemurnian isolat mikroba pasir .....	51
2. Hasil pengukuran diameter zona hambat dari isolat bakteri.....	52
3. Hasil pengukuran diameter zona hambat dari isolat jamur .....	53
4. Hasil pengamatan morfologi pada beberapa bentuk media pertumbuhan bakteri .....	54
5. Hasil pengamatan morfologi pada beberapa bentuk media pertumbuhan jamur.....	55
6. Hasil pengamatan morfologi pada beberapa bentuk media pertumbuhan bakteri dan jamur .....	55
7. Hasil pengamatan morfologi secara mikroskopik .....	56
8. Hasil pengamatan uji biokimia isolat bakteri dan jamur .....	57

## DAFTAR GAMBAR

Gambar	Halaman
3. Proses Pengambilan Sampel.....	86
4. Proses Isolasi Mikroba Pasir.....	87
5. Isolat Bakteri.....	88
6. Isolat Jamur.....	89
7. Hasil Pemurnian Isolat Bakteri Dengan Metode Kuadran.....	90
8. Hasil Pemurnian Isolat Jamur Dengan Metode Kuadran.....	91
9. Hasil Isolat Murni Pada Medium Agar Miring.....	91
10. Hasil Fermentasi Isolat.....	92
11. Pengujian Aktivitas Antibiotika Fermentat Terhadap Mikroba Uji.....	92
12. Pengujian Pada Beberapa Bentuk Medium Pertumbuhan.....	96
13. Hasil Pengecatan Gram Isolat Bakteri.....	97
14. Hasil Pengecatan Gram Isolat Jamur.....	99
15. Hasil Uji Aktivitas Biokimia Isolat Mikroba.....	100
16. Identifikasi Spesies Isolat Bakteri Menggunakan Alat Vitek2 Compact .....	102
17. Pengukuran Absorbansi Bakteri dan Jamur.....	102

## ABSTRAK

Nama penyusun : A. Zulfiati  
Nim : 70100113005  
Judul penelitian : Isolasi Mikroba Penghasil Antibiotik Dari Pasir Pantai Lemo-Lemo Kabupaten Bulukumba Dalam Menghambat Beberapa Bakteri Patogen

---

Telah dilakukan penelitian isolasi mikroba penghasil antibiotik dari pasir pantai lemo-lemo Kabupaten Bulukumba dalam menghambat beberapa bakteri patogen. Penelitian ini bertujuan untuk mendapatkan mikroba dari pasir pantai yang dapat menghasilkan antibiotik. Tahap pertama isolasi mikroba yakni dilakukan pengenceran  $10^{-1}$  hingga  $10^{-7}$  dengan menggunakan metode tuang pada medium Glucose Nutrien Agar (GNA) dan Potato Dextrosa Agar (PDA), kemudian difermentasi menggunakan medium Maltose Yeast Broth (MYB). Aktivitasnya diujikan menggunakan difusi agar dalam medium Nutrien Agar (NA) terhadap mikroba uji.

Hasil penelitian diperoleh 7 isolat bakteri dan 3 isolat jamur yang menunjukkan zona bening disekitarnya. Isolat bakteri yang memberikan aktivitas paling baik adalah isolat AB<sub>6</sub> yang dapat menghambat banyak mikroba patogen yakni *Bacillus subtilis*, *Escherichia coli*, *Pseudomonas aeruginosa*, *Salmonella thypi*, *Staphylococcus aureus*, *Sthapylococcus epidermis* dan *Vibrio colera*. Sedangkan isolat jamur semua memberikan aktivitas baik terhadap mikroba uji yakni isolat AJ<sub>1</sub>, AJ<sub>2</sub>, dan AJ<sub>3</sub>. Tahap selanjutnya dilakukan pengamatan morfologi secara makroskopik dengan melihat pertumbuhan bakteri pada medium NA tegak, NA miring, NB sedangkan secara mikroskopik dilakukan pengecatan Gram, dimana isolat AB<sub>1</sub> hingga AB<sub>7</sub> termasuk gram positif berbentuk basil.

Selanjutnya dilakukan pengujian aktivitas biokimia yang meliputi uji motilitas, uji katalase, uji sitrat, dan uji pertumbuhan variasi suhu. Berdasarkan hasil penelitian, didapatkan isolat AB<sub>1</sub> hingga AB<sub>7</sub> termasuk ke dalam genus *Bacillus* dan memiliki spesies *Bacillus firmus* yang diidentifikasi menggunakan alat vitek2 compact. Sedangkan pada isolat jamur yakni AJ<sub>1</sub> dan AJ<sub>2</sub> termasuk ke dalam jamur *penicillium* dan AJ<sub>3</sub> termasuk jamur *Apergillus*.

Kata kunci: Antibiotika, Bakteri patogen, Pasir pantai

## ABSTRAK

Nama penyusun : A. Zulfiati  
Nim : 70100113005  
Judul penelitian : Isolation of Microbial Antibiotics Producing From Sandy Beach of Bulukumba Regency in blocking some pathogenic bacteria

---

Isolation studies have been carried out of the soil microbial antibiotic-producing from lemon-lemo sandy beach of Bulukumba Regency in blocking some pathogenic bacteria. This study aims to obtain microbes from coastal sand that can produce antibiotics. The first stage of microbial isolation is dilution  $10^{-1}$  to  $10^{-7}$  by using pour method on Glucose Nutrien Agar (GNA) and Potato Dextrosa Agar (PDA) medium, then fermented using Maltose Yeast Broth (MYB) medium. Activity was tested using diffusion agar in Nutriene Agar (NA) medium against test microbes.

The results obtained 7 bacterial isolates and 3 isolates of fungus that showed the surrounding clear zone. The best bacterial isolates were isolates of AB6 which could inhibit many pathogenic microbes such as *Bacillus subtilis*, *Escherichia coli*, *Pseudomonas aeruginosa*, *Salmonella thypi*, *Staphylococcus aureus*, *Staphylococcus epidermis* and *Vibrio colera*. While all fungal isolates provide good activity against the test microbe isolates AJ1, AJ2, and AJ3. The next step is macroscopic morphological observation by looking at the growth of bacteria on upright NA medium, NA inclined, NB while microscopically done Gram staining, where isolate AB1 to AB7 including gram positive basil.

Further testing of biochemical activity which includes motility test, catalase test, citrate test, and temperature variation growth test. Based on the above test results, the isolates AB1 to AB7 belong to the genus *Bacillus* and have *Bacillus firmus* species identified using the vitek2 compact apparatus. While on the isolate of fungi that AJ1 and AJ2 included in *penicillium* mushroom and AJ3 including *Apergillus* mushroom.

Keywords: antibiotic, pathogenic bacteria, sandy beach

# BAB I

## PENDAHULUAN

### A. Latar Belakang

Infeksi merupakan penyakit yang disebabkan ketika mikroorganisme masuk ke dalam tubuh yang dapat menyebabkan orang meninggal bila dibiarkan. Penyakit ini menjadi salah satu masalah yang sering dihadapi dalam dunia kesehatan dan dari tahun ke tahun angka kejadian infeksi terus meningkat (Al Jaelani, 2016: 5)

Pengobatan yang sering digunakan untuk mengobati penyakit yang disebabkan oleh mikroba adalah penggunaan antimikrobia. Namun, resistensi bakteri menyebabkan sebagian antibiotik tidak efektif. Agen antimikroba baru sangat dibutuhkan untuk menanggulangi masalah akibat peningkatan jumlah bakteri resisten antibiotik (Fatoni, 2016: 5)

Bakteri merupakan sumber senyawa kimiawi yang tidak habis-habisnya, yang menghasilkan berbagai macam metabolit sekunder aktif. Bakteri yang berasal dari laut biasanya merupakan target untuk bioteknologi industri karena memiliki sejumlah besar senyawa bioaktif. Aplikasi terapi dari metabolit yang dihasilkan mikrobia telah memberikan peluang untuk penemuan antibiotik. Beberapa antibiotik diperoleh dari berbagai mikroorganisme yang tumbuh dalam lingkungan yang ekstrim, seperti daerah suhu tinggi, suhu rendah, laut bagian dalam, padang pasir, lapisan es, sumber air panas dan minyak (Yulianti dan Anna rakhmawati, dkk, 2015: 3).

Wilayah pesisir merupakan suatu wilayah peralihan antara daratan dan lautan, ke arah darat mencakup daerah yang masih terkena percikan air laut atau pasang surut, dan ke arah laut meliputi daerah paparan benua (*continental shelf*). Dalam suatu wilayah pesisir pantai terdapat satu atau lebih sistem lingkungan. Ekosistem pesisir

bersifat alami ataupun buatan, yang bersifat alami diantaranya adalah pantai berpasir (Fatoni, 2016: 5).

Berdasarkan hasil penelitian Utami (2016), menemukan isolat-isolat bakteri penghasil antibiotik (*Rare actinomycetes*) pada pasir pantai gunung slamet yang mampu menghambat pertumbuhan bakteri *Escherichia coli* dengan potensi sedang dan *Bacillus subtilis* dengan potensi kuat. Penelitian serupa juga dilakukan oleh Al Jaelani (2016), menemukan bahwa pada pasir pantai Baron Gunung Kidul Yogyakarta dapat ditemukan bakteri penghasil antibiotik. Hal ini membuktikan bahwa pada pasir pantai juga terdapat bakteri yang mampu menghasilkan antibiotik. Hingga saat ini belum semua pasir pantai diketahui mengandung mikroorganisme penghasil antibiotik.

Pantai lemo-lemo merupakan salah satu pantai yang terdapat di Kabupaten Bulukumba Provinsi Sulawesi Selatan tepatnya di Kecamatan Bontobahari. Hamparan pasir putih membentang luas dan panjang. Beberapa gugusan batu karang menyembul ke permukaan air, memiliki rimbunan hutan dengan tumbuhan heterogen yang berada di sekitarnya, masih begitu alami. Pasir pantai mengandung banyak mikroorganisme walaupun tidak sebanyak yang terdapat pada jenis tanah yang lain, karena pasir pantai memiliki partikel yang kasar sehingga tidak dapat menahan air dengan baik dan kemampuan untuk menyerap bahan organik juga rendah serta kurang mengandung unsur hara akan tetapi pada daerah yang kurang mengandung unsur hara tersebut juga terdapat bakteri yang mampu hidup kuat. Salah satu contoh jenis bakteri yang mampu hidup pada pasir pantai yakni *Rare actinomycetes* yang merupakan salah satu bakteri penghasil antibiotik yang dapat hidup ditempat-tempat yang ekstrim dan sedikit unsur hara seperti pasir. Dengan demikian pada pasir Pantai



Lemo-lemo dimungkinkan juga dapat ditemukan adanya bakteri penghasil antibiotik. Berdasarkan latar belakang di atas akan dilakukan penelitian untuk mendapatkan bakteri penghasil antibiotik dengan judul **“Isolasi Mikroba Penghasil Antibiotik Dari Pasir Pantai Lemo-Lemo Kabupaten Bulukumba Dalam Menghambat Beberapa Bakteri Patogen”**

### **B. Rumusan Masalah**

Berdasarkan uraian dari latar belakang masalah di atas maka rumusan masalah dalam penelitian ini adalah:

1. Apakah dari pasir putih pantai Lemo-Lemo di Kabupaten Bulukumba dapat diperoleh isolat mikroba penghasil antibiotik yang dapat menghambat beberapa bakteri patogen?
2. Jenis mikroba apa yang dapat dihambat oleh isolat dari Pasir putih pantai Lemo-lemo Kabupaten Bulukumba?
3. Apakah jenis genus dan spesies dari isolat mikroba penghasil antibiotik pada pasir putih pantai Lemo-lemo Kabupaten Bulukumba?

### **C. Defenisi Operasional dan Ruang Lingkup Penelitian**

#### **1. Defenisi Operasional**

- a. Pasir putih merupakan hasil pelapukan batuan yang mengandung mineral utama seperti kuarsa dan feldspar (Siswanto, 2013: 6)
- b. Antibiotik adalah agen antimikroba, yang diproduksi oleh beberapa mikroorganisme untuk menghambat atau membunuh banyak mikroorganisme lainnya (Uno dan Yuliana retnowati, dkk, 2013: 13).

- c. Isolasi bakteri adalah proses mengambil bakteri dari medium atau lingkungan asalnya dan menumbuhkannya di medium buatan sehingga diperoleh biakan yang murni (Puspitasari, 2012: 1)
- d. Bakteri patogen merupakan bakteri yang dapat menyebabkan penyakit baik pada manusia, hewan, unggas dan juga pada tanaman seperti *Vibrio colera* penyebab penyakit kolera dll (Surono dan Agus sudiby, dkk, 2016: 47)

## **2. Ruang Lingkup Penelitian**

Penelitian ini menggunakan Pasir Pantai Lemo-Lemo sebagai sampel yang akan diisolasi untuk menghasilkan isolat mikroba yang selanjutnya diujikan terhadap beberapa bakteri patogen untuk melihat potensinya dalam menghasilkan antibiotik

### **D. Kajian Pustaka**

1. Penelitian (Yulianti dan Anna rakhmawati, dkk, 2015: 3) yang berjudul *Optimization of antimicrobial substance production in cell free extract from thermophylic bacteria fermentation after merapi eruption* menyatakan bahwa Beberapa antibiotik diperoleh dari berbagai mikroorganisme yang tumbuh dalam lingkungan yang ekstrim, seperti daerah suhu tinggi, suhu rendah, laut bagian dalam, padang pasir, lapisan es, sumber air panas dan minyak
2. Penelitian (Al Jaelani, 2016: 5) yang berjudul *Potensi isolat Rare actinomycetes* (Bakteri penghasil antibiotik) dari pasir pantai baron gunung kidul Yogyakarta sebagai antibakteri terhadap *Escherichia coli*, dapat ditemukan bahwa pada pasir pantai Baron Gunung Kidul Yogyakarta berpotensi menghasilkan antibiotik terhadap *Escherichia coli*
3. Penelitian (Utami, 2016: 5) yang berjudul *Uji aktivitas isolat bakteri penghasil antibiotik dari pasir gunung slamet terhadap bakteri Escherichia coli* dan

*Bacillus subtilis* menemukan isolat-isolat bakteri penghasil antibiotik (*Streptomyces*) yang mampu menghambat pertumbuhan bakteri *Escherichia coli* dengan potensi sedang dan *Bacillus subtilis* dengan potensi kuat.

4. Penelitian (Velonakis, Emmanuel dan Dimitra dimitradi, dkk, 2014: 8) yang berjudul *Present Status Of Effect Of Microorganism From Sand Beach On Public Health* diisolasi 52 jenis jamur yang terbagi menjadi 20 marga pada pasir pantai di Brasil menemukan spesies yang paling banyak yang diisolasi adalah jenis *Aspergillus* sp dan *Penicillium* sp
5. Penelitian (Lilja, 2013: 13) yang berjudul *Isolating Microorganism from Marine and Marine-Associated Samples- A Target Search for Novel Natural Antibiotic* mengisolasi mikroba penghasil antibiotik dari berbagai jenis sampel yakni dari pasir pantai, rumput laut, air laut, fragmen cangkang, kerang biru dan pasir hitam vulkanik yang diisolasi dari berbagai tempat yakni di Yankee Harbour, Greenwich Island, Antarctica, Mollösund, Skagerak, Sweden. Dari hasil isolasi didapatkan 340 isolat yang kemudian setelah dipurifikasi atau dimurnikan diperoleh 58 bakteri gram negative dan 52 bakteri gram positif berupa genus *Bacillus*

## **E. Tujuan dan Manfaat Penelitian**

### **1. Tujuan Penelitian**

- a. Memperoleh isolat mikroba penghasil antibiotik yang terdapat pada pasir putih pantai Lemo-lemo Kabupaten Bulukumba
- b. Mengetahui jenis mikroba apa yang dapat dihambat oleh isolat dari Pasir putih pantai Lemo-lemo

- c. Mengetahui jenis genus dan spesies dari isolat bakteri penghasil antibiotik pada Pasir putih pantai Lemo-lemo

## **2. Manfaat Penelitian**

- a. Sebagai sumber rujukan dan data ilmiah bagi peneliti dan mahasiswa dalam pengujian mikroba penghasil antibiotika dari Pasir putih pantai Lemo-lemo Kabupaten Bulukumba
- b. Sebagai salah satu sumber mikroba penghasil antibiotika untuk pengembangan produksi antibiotika baru.



## **BAB II**

### **TINJAUAN TEORITIS**

#### ***A. Pasir***

Pasir adalah contoh bahan material yang berbentuk butiran. Butiran pada pasir, umumnya berukuran antara 0,0625 sampai 2 mm. Materi pembentuk pasir adalah silikon dioksida, tetapi di beberapa pantai tropis dan subtropis umumnya dibentuk dari batu kapur. Hanya beberapa tanaman yang dapat tumbuh di atas pasir, karena pasir memiliki rongga-rongga yang cukup besar. Pasir memiliki warna sesuai dengan asal pembentukannya (Siswanto, 2013: 5)

Pasir putih atau dikenal juga dengan pasir kuarsa merupakan hasil pelapukan batuan yang mengandung mineral utama seperti kuarsa dan feldspar. Hasil pelapukan kemudian tercuci dan terbawa oleh air atau angin yang diendapkan ditepi-tepi sungai, danau dan laut. Di alam pasir putih atau pasir kuarsa ditemukan dengan kemurnian yang bervariasi bergantung kepada proses terbentuknya disamping adanya material-material lain yang ikut selama proses pengendapan. Pasir putih biasanya dimanfaatkan untuk berbagai keperluan dengan berbagai ukuran tergantung aplikasi yang dibutuhkan seperti dalam industri gelas, semen, beton, keramik, tekstil, kertas, kosmetik, elektronik, cat, film, pasta gigi, dan lain-lain (Siswanto, 2013: 6).

Populasi mikroorganisme di daerah rizosfer lebih melimpah jika dibandingkan dengan bagian tanah lainnya. Pertumbuhannya diaktivasi oleh bahan nutrisi yang dilepaskan jaringan tanaman misalnya asam amino, vitamin, dan zat hara. Pada daerah berpasir, mikroorganisme mungkin ditemukan dalam jumlah yang sedikit. Partikel pasir yang kasar menyebabkan hanya sebagian kecil permukaan dapat menyerap bahan organik. Total bahan organik dan organisme yang berada di pantai

berpasir lebih sedikit bila dibandingkan dengan jenis daerah lainnya. Kepadatan populasi bakteri dalam sedimen pasir berkisar antara 10-108 koloni bakteri/g sampel. Kepadatan bakteri tergantung pada kandungan bahan organiknya. Tanah rizofer yang kaya akan bahan organik memungkinkan pertumbuhan yang optimal bagi beberapa bakteri, namun karena populasi yang sangat padat mengakibatkan kompetisi sehingga apabila berpotensi antibiotik dimungkinkan sangat kecil. Pada tanah yang miskin unsur hara (misalnya pasir), beberapa bakteri tumbuh dalam jumlah yang kecil karena kompetisi untuk mempertahankan hidup rendah maka potensi antibiotik yang muncul kuat (Dewi, 2013: 6)

## **B. Bakteri**

### **1. Defenisi**

Bakteri terdapat secara luas di lingkungan alam yang berhubungan dengan hewan, tumbuh-tumbuhan, udara, air dan tanah. Bakteri adalah mikroorganisme bersel tunggal tidak terlihat oleh mata, berukuran antara 0,5 – 1,0  $\mu\text{m}$  dan lebar 0,5 – 2,5  $\mu\text{m}$  tergantung pada jenisnya (Lisdayanti, 2013: 18). Bakteri pertama ditemukan oleh Anthony van Leeuwenhoek pada 1674 dengan menggunakan mikroskop buatannya sendiri. Nama bakteri berasal dari bahasa Yunani, yaitu *bacterion* yang berarti tongkat atau batang. Sekarang nama itu dipakai untuk menyebut sekelompok mikroorganisme yang bersel satu, tidak berklorofil (meskipun ada kecualinya), berbiak dengan pembelahan diri serta demikian kecilnya sehingga hanya tampak dengan mikroskop. Berbagai jenis bakteri dapat dibedakan menurut bentuknya yang kadang tercermin pada namanya (Fahimah, 2013: 25)

Bakteri memperbanyak diri dengan cara pembelahan secara biner. Pertumbuhan bakteri dipengaruhi faktor lingkungan seperti, suhu atau temperatur, O<sub>2</sub>, CO<sub>2</sub>, pH, nutrient dan cahaya (Lisdayanti, 2013: 18).

## **2. Morfologi dan Struktur Bakteri**

Terdapat beribu jenis bakteri, tapi hanya beberapa jenis bakteri yang ditemukan, diantaranya berbentuk bulat, batang, spiral, koma atau vibrios. Sel bakteri terdiri dari membran dan sitoplasma. Sel dibungkus oleh dinding sel, pada beberapa jenis bakteri dinding sel dikelilingi oleh kapsula atau lapisan lendir. Kapsul berisi campuran polisakarida dan polipeptida. Bakteri memiliki flagella yang tumbuh dalam membran sel, berupa struktur yang menyerupai benang panjang, berbentuk seperti cambuk. Flagella ini merupakan alat gerak bakteri yang bergerak dengan cara mendorong bakteri dalam cairan, misalnya air. Pada umumnya ukuran tubuh bakteri sangat kecil, umumnya bentuk tubuh bakteri baru dapat dilihat dengan menggunakan mikroskop. Bakteri adalah sel prokariot yang khas, bersifat uniseluler dan tidak mengandung struktur yang terbatas membran di dalam sitoplasmanya. Sel bakteri ada yang berbentuk bulat, batang atau spiral. Umumnya bakteri memiliki diameter antara 0,5-2,5 µm. Bakteri adalah yang paling berkelempahan dari semua organisme. Bakteri tersebar (berada dimana-mana) di tanah, air dan sebagai simbiosis dari organisme lain (Lisdayanti, 2013: 19).

Struktur bakteri terdiri dari beberapa bagian (Nasution, 2014: 23), yaitu :

### **a. Dinding Sel**

Lapisan selubung sel yang terletak antara membran sitoplasma dan kapsul disebut dinding sel. Dinding sel bakteri bisa begitu kuat karena lapisannya yang tersusun atas suatu bahan yang disebut murein, mukopeptida, atau peptidoglikan

(semuanya merupakan suatu bahan yang sama). Berdasarkan perbedaan respons terhadap prosedur pewarnaan gram (klasifikasi ini dilakukan oleh ahli histology Hans Christian Gram) dan struktur dinding bakteri, bakteri diklasifikasikan menjadi bakteri gram negatif dan bakteri gram positif.

**Bakteri Gram Positif :**

- 1) Dinding sel mengandung peptidoglikan yang tebal serta diikuti pula dengan adanya ikatan benang-benang teichoic acid dan teichoronic acid, yang merupakan 50 % dari berat kering dinding sel dan 10% dari berat kering keseluruhan sel.
- 2) Pada umumnya berbentuk bulat (*coccus*).
- 3) Pada pewarnaan Gram, bakteri jenis ini berikatan dengan zat warna utama (primary Strain) yaitu Gentian Violet dan tidak luntur (decolorized) bila dicelupkan ke dalam larutan alkohol.
- 4) Di bawah mikroskop tampak berwarna ungu.

**Bakteri Gram Negatif :**

- 1) Mengandung “sedikit sekali” ikatan peptidoglikan dan tidak terdapat ikatan benang-benang teichoic acid dan teichoronic acid.
- 2) Pada umumnya berbentuk batang (basil), kecuali *Bacillus anthracis* dan *Bacillus cereus*.
- 3) Pada pewarnaan Gram, bakteri jenis ini tidak mampu berikatan dengan zat warna utama yaitu Gentian Violet dan luntur bila dicelupkan ke dalam larutan alkohol.
- 4) Di bawah mikroskop tampak berwarna merah, apabila diberi zat warna safranin/fusin.



Komponen-komponen dinding sel bakteri gram negatif (yang terletak di luar lapisan peptidoglikan) :

- 1) Lipoprotein yang berfungsi untuk menstabilkan membran luar dan merekatkannya ke lapisan peptidoglikan.
- 2) Membran luar yaitu struktur berlapis ganda; lapisan sebelah dalamnya memiliki komposisi yang serupa dengan membran sitoplasma, sedangkan fosfolipid pada lapisan sebelah luar digantikan oleh molekul lipopolisakarida. Lipopolisakarida.
- 3) Membran sitoplasma
- 4) Flagel
- 5) Kapsul dan Glikokaliks
- 6) Fili (Fimbria)

Bakteri yang sedang tumbuh, jumlah selnya akan meningkat dalam jumlah yang besar dalam waktu yang singkat dan akibat pertumbuhan tersebut akan terbentuk koloni, serta pertumbuhan bakteri tersebut dapat diukur atau dihitung. Berbagai faktor sangat menentukan apakah suatu kelompok mikroba yang terdapat di dalam suatu lingkungan dapat tumbuh subur, tetap dorman atau mati. Untuk pertumbuhannya, bakteri memerlukan unsur kimiawi serta kondisi fisik tertentu.

Faktor-faktor yang mempengaruhi pertumbuhan bakteri (Hasyimi, 2010: 25) yaitu :

#### 1. Suhu

Suhu mempengaruhi laju pertumbuhan, mempengaruhi jumlah total pertumbuhan, merubah proses-proses metabolik tertentu serta morfologi (bentuk luar) sel. Kisaran suhu bagi mikroba terbagi 3 tahap yaitu suhu minimum, suhu maksimum dan suhu optimum. Suhu pertumbuhan optimum adalah suhu inkubasi

yang memungkinkan pertumbuhan tercepat selama periode waktu yang singkat, yaitu antara 12 s/d 24 jam. Berdasarkan suhu inkubasi bakteri ini, bakteri terkelompok ke dalam: Psikrofil (suhu  $0^{\circ}$ - $30^{\circ}$  C), Mesofil (suhu  $25^{\circ}$ - $40^{\circ}$  C), Termofil fakultatif ( $25^{\circ}$ - $55^{\circ}$  C) dan Termofil obligat ( $45^{\circ}$  - $75^{\circ}$  C).

## 2. pH

pH optimum bagi pertumbuhan bakteri berkisar antara 6,5-7,5. Beberapa spesies bakteri ada yang mempunyai pH minimum 0,5 dan pH maksimumnya 9,5. Pergeseran pH dalam suatu medium dapat terjadi sedemikian besar, karena akibat adanya senyawa-senyawa asam atau basa selama pertumbuhan. Pergeseran ini dapat dicegah dengan menggunakan larutan penyangga yang disebut Buffer (kombinasi garam-garam  $\text{KH}_2\text{PO}_4$  dan  $\text{K}_2\text{HPO}_4$ ). Garam-garam anorganik diperlukan oleh mikroba untuk keperluan mempertahankan keadaan koloidal, mempertahankan tekanan osmose di dalam sel, memelihara keseimbangan pH serta sebagai aktivator enzim.

## 3. Pencahayaan

Bakteri biasanya tumbuh dalam gelap, walaupun ini bukan suatu keharusan. Tetapi sinar ultraviolet mematikan mereka dan ini dapat digunakan untuk prosedur sterilisasi. Beberapa bakteri memerlukan persyaratan yang khusus. Diantaranya, bakteri Fotoautotrofik (fotosintetik), yaitu bakteri dalam pertumbuhannya harus ada pencahayaan.

## 4. Waktu

Jika bakteri menemukan kondisi yang cocok, pertumbuhan dan reproduksi terlaksana. Bakteri berkembang biak dengan membelah diri. Dari satu sel tunggal menjadi dua, dua menjadi empat, empat menjadi delapan dan seterusnya. Dalam

lingkungan dan suhu yang cocok, bakteri membelah diri setiap 20-30 menit. Dalam kondisi yang mereka sukai itu, maka dalam 8 jam satu sel bakteri telah berkembang menjadi 17 juta sel dan menjadi satu milyar dalam 10 jam

#### 5. Oksigen

Berdasarkan akan kebutuhan terhadap oksigen, bakteri dapat digolongkan menjadi bakteri aerob mutlak (bakteri yang untuk pertumbuhannya memerlukan adanya oksigen, misalnya *M. tuberculosis*), bakteri anaerob fakultatif (bakteri yang dapat tumbuh, baik ada oksigen maupun tanpa adanya oksigen), bakteri anaerob aerotoleran (bakteri yang tidak mati dengan adanya oksigen), bakteri anaerob mutlak (bakteri yang hidup bila tidak ada oksigen, misalnya *Clostridium tetani*) dan bakteri mikroaerofilik (bakteri yang dapat hidup bila tekanan oksigennya rendah, misalnya *Neisseria gonorrhoeae*).

#### 6. Air

Air atau H<sub>2</sub>O merupakan bahan yang amat penting bagi pertumbuhan bakteri karena 80%-90% bakteri tersusun atas air. Tetapi bakteri tidak dapat menggunakan air yang mengandung zat-zat terlarut dalam konsentrasi tinggi, seperti gula dan garam. Larutan pekat, misalnya larutan garam 200 mg/liter tidak menunjang pertumbuhan bakteri. Tekanan osmose juga sangat diperlukan untuk mempertahankan bakteri agar tetap hidup, suatu misal apabila bakteri berada dalam larutan yang konsentrasinya lebih tinggi daripada konsentrasi yang ada dalam sel bakteri, maka akan terjadi keluarnya cairan dari sel bakteri melalui membran sitoplasma yang disebut plasmolisis. Namun ada beberapa bakteri yang mempunyai toleransi terhadap lingkungan dengan kadar garam yang sangat tinggi. Keadaan demikian disebut sebagai extreme halophiles, misalnya dijumpai pada mikroba yang berada di laut

mati di mana mikroba tersebut dapat hidup dan tumbuh pada lingkungan yang berkadar garam sekitar 30%. Beberapa spesies bakteri ada yang dapat tumbuh pada lingkungan yang berkadar garam 10-15% dan disebut facultative halophiles, misalnya dijumpai pada *Vibrio parahaemolyticus*. Pada umumnya, bakteri untuk pertumbuhannya memerlukan kadar garam hanya 1%-2%.

#### 7. Karbon

Unsur karbon sangat penting bagi pertumbuhan bakteri. Sumber karbon atau carbon source antara bakteri yang satu dengan bakteri yang lain tidaklah sama, dan unsur karbon tersebut diperlukan oleh semua makhluk hidup mulai bakteri sampai dengan manusia. Telah diketahui bahwa berat unsur karbon merupakan setengah dari berat kering bakteri. Menurut keperluan kuman akan sumber karbon, maka kuman dibagi menjadi 2 golongan yakni kuman autotrof yang memenuhi unsur karbonnya dari sumber anorganik. Sebaliknya kuman heterotrof memenuhi keperluan karbonnya dari sumber organik seperti karbohidrat (glukosa).

#### 8. Nitrogen, sulfur dan fosfor

Nitrogen, sulfur dan fosfor diperlukan untuk menyusun bagian-bagian sel misalnya untuk mensintesis protein diperlukan nitrogen dan sulfur. Untuk mensintesis DNA dan RNA, diperlukan nitrogen dan fosfor. Demikian pula, untuk mensintesis ATP. Seperti diketahui bahwa ATP adalah suatu bahan yang penting dalam sel, yang berguna untuk persediaan dan transfer energi dalam sel. Nitrogen, sulfur dan fosfor merupakan 18% berat kering dari sel di mana nitrogen adalah 15% dari berat kering sel tersebut. Sumber sulfur di alam bisa dalam bentuk ion sulfat atau berasal dari  $H_2S$  maupun sulfur yang terdapat dalam asam amino, sedangkan fosfor diperoleh dari senyawa fosfat. Nitrogen oleh bakteri terutama diperlukan untuk

menyintesis asam amino yang selanjutnya digunakan untuk menyintesis protein, DNA, serta RNA. Nitrogen tersebut diperoleh bakteri, misalnya dari proses dekomposisi bahan organik atau berasal dari ion ammonium serta dari senyawa nitrat dan nitrogen yang berada di udara melalui proses fiksasi nitrogen tergantung dari jenis bakterinya. Bakteri yang dapat menggunakan nitrogen yang berasal dari udara melalui proses fiksasi nitrogen adalah cyanobacteria (blue green algae).

#### 9. Senyawa logam

Senyawa logam untuk pertumbuhan makhluk hidup diperlukan dalam jumlah sedikit. Oleh karena itu, disebut trace element. Termasuk di antaranya yang diperlukan untuk kehidupan bakteri adalah Fe, Cu dan Zn. Di alam, trace element terdapat pada air (tap water) atau bahan-bahan lain

#### **C. Antibiotik**

Antibiotik adalah agen antimikroba, yang diproduksi oleh beberapa mikroorganisme untuk menghambat atau membunuh banyak mikroorganisme lainnya termasuk bakteri yang berbeda, virus dan sel eukariotik. Antibiotik merupakan metabolit sekunder (Uno dan Yuliana retnowati, dkk, 2013: 13).

Metabolit sekunder adalah suatu molekul atau produk metabolit yang dihasilkan oleh proses metabolisme sekunder mikroorganisme dimana produk metabolit tersebut bukan merupakan kebutuhan pokok mikroorganisme untuk hidup dan tumbuh. Meskipun tidak dibutuhkan untuk pertumbuhan, namun metabolit sekunder dapat juga berfungsi sebagai nutrisi darurat untuk bertahan hidup. Fungsi metabolit sekunder bagi mikroorganisme penghasil itu sendiri sebagian besar belum jelas. Metabolit sekunder dibuat dan disimpan secara ekstraseluler. Metabolit sekunder banyak bermanfaat bagi manusia dan makhluk hidup lain karena banyak

diantaranya bersifat sebagai obat, pigmen, vitamin ataupun hormon. Metabolit sekunder tidak diproduksi pada saat pertumbuhan sel secara cepat (fase logaritmik), tetapi biasanya disintesis pada akhir siklus pertumbuhan sel, yaitu pada fase stasioner saat populasi sel tetap karena jumlah sel yang tumbuh sama dengan jumlah sel yang mati. Pada fase ini sel mikroorganisme lebih tahan terhadap keadaan ekstrem misalnya suhu yang lebih panas atau dingin, radiasi, bahan-bahan kimia, dan metabolit yang dihasilkannya sendiri (Pratiwi, 2008: 130)

Fase-fase pertumbuhan mikroorganisme (Djide, 2008: 34):

1. Fase permulaan. Pada fase tersebut mikroorganisme melakukan penyesuaian diri dengan lingkungannya yang baru. Berbagai macam enzim dibentuk pada fase ini sehingga memungkinkan terjadi pertumbuhan lebih lanjut
2. Fase pertumbuhan logaritma. Pada fase pertumbuhan ini kecepatan pertumbuhan paling cepat dan konstan. Selama fase ini metabolisme paling cepat dan pesat, jadi sintesa bahan sel sangat cepat dan konstan
3. Fase stasioner. Karena adanya penurunan kadar nutrient dan adanya penimbunan zat-zat yang bersifat racun, maka kecepatan pertumbuhan dan perbanyakan mikroorganisme akan terhambat. Selain itu, jumlah mikroorganisme yang mati semakin meningkat sehingga jumlah mikroorganisme yang mati sama dengan yang hidup.
4. Fase kematian. Pada fase ini, kecepatan kematian mencapai maksimum. Dan pada akhirnya jumlah tersebut akan mencapai keadaan yang minimum. Secara teoritis keadaan ini dapat bertahan untuk waktu yang sangat lama dalam medium tersebut. Sebagai contoh adalah *E. coli* dapat bertahan sampai beberapa bulan,

sedangkan *Pneumococcus sp* hanya 2 sampai 3 hari jadi sangat tergantung pada spesies mikroorganismenya.

Antibiotik yang digunakan pada saat ini selain dihasilkan oleh mikroorganisme juga telah ditemukan antibiotik sintetis. Sehingga istilah antibiotik disebut juga sebagai antimikroba, yaitu senyawa yang dihasilkan oleh mikroorganisme dan secara sintetis. Mekanisme kerja antimikroba dengan cara menekan atau menghentikan suatu proses biokimia di dalam organisme, misalnya terikat pada protein atau organel sel dan merusak fungsi penting yang berhubungan dengan pertumbuhan ataupun bentuk adaptasi mikroorganisme. (Uno dan Yuliana retnowati, dkk, 2013: 13).

Penggunaan antibiotika khususnya berkaitan dengan pengobatan penyakit infeksi, meskipun dalam bioteknologi dan rekayasa genetika juga digunakan sebagai alat seleksi terhadap mutan atau transforman. Antibiotika bekerja seperti pestisida dengan menekan atau memutus satu mata rantai metabolisme, hanya saja targetnya adalah bakteri. Antibiotika berbeda dengan desinfektan karena cara kerjanya. Desinfektan membunuh kuman dengan menciptakan lingkungan yang tidak wajar bagi kuman untuk hidup. Kebanyakan senyawa antimikroba digunakan untuk perlakuan pada infeksi yang disebabkan oleh bakteri yang dikategorikan berdasarkan prinsip kerja mereka. Terdapat 4 kategori aksi kerja senyawa antimikroba : (1) gangguan pada sintesis dinding sel, (2) menghambat sintesis protein, (3) mengganggu sintesis asam nukleat, (4) menghambat jalur metabolisme (Uno dan Yuliana retnowati, dkk 2013: 14).

Antibiotik dapat diklasifikasikan berdasarkan spektrum atau kisaran kerja, mekanisme aksi, strain penghasil, cara biosintesis maupun berdasarkan struktur

biokimianya. Berdasarkan spectrum atau kisaran kerjanya antibiotic dapat dibedakan menjadi antibiotik berspektrum sempit (narrow spectrum) dan antibiotik berspektrum luas (broad spectrum). Antibiotik berspektrum sempit hanya mampu menghambat segolongan bakteri saja, contohnya hanya mampu menghambat atau membunuh bakteri gram negatif saja atau gram positif saja. Sedangkan antibiotik berspektrum luas dapat menghambat atau membunuh bakteri dari golongan gram positif maupun gram negatif (Pratiwi, 2008: 131).

Berdasarkan mekanisme kerjanya, antibiotika dibagi dalam 5 kelompok (Ganiswarna, 1995: 586-587):

1. Antibiotika yang menghambat metabolisme sel mikroba

Mikroba membutuhkan asam folat untuk kelangsungan hidupnya. Berbeda dengan mamalia yang mendapatkan asam folat dari luar, mikroba patogen harus mensintesis sendiri asam folat dari para asam amino benzoat (PABA) untuk kebutuhan hidupnya. Apabila sulfonamid atau sulfon menang bersaing dengan para asam amino benzoat (PABA) untuk diikutsertakan dalam pembentukan asam folat, maka terbentuk analog asam folat yang nonfungsional. Akibatnya, kehidupan mikroba akan terganggu. Berdasarkan sifat kompetisi, efek sulfonamid dapat diatasi dengan meningkatkan kadar PABA. Contoh obat yaitu sulfonamida, trimetoprim, asam p-aminosalisilat (PAS) dan sulfon.

2. Antibiotika yang menghambat sintesis dinding sel mikroba

Dinding sel bakteri terdiri dari peptidoglikan, yaitu suatu kompleks polimer mukopeptida (glikopeptida). Sikloserin menghambat reaksi yang paling dini dalam proses sintesis dinding sel, diikuti berturut-turut oleh basitrasin, vankomisin dan diakhiri oleh penisilin dan sefalosporin, yang menghambat reaksi terakhir



(transpeptidasi) dalam rangkaian reaksi tersebut. Oleh karena tekanan osmotik dalam sel kuman lebih tinggi dari pada di luar sel maka kerusakan dinding sel kuman akan menyebabkan terjadinya lisis, yang merupakan dasar efek bakterisidal pada kuman yang ada. Obat yang termasuk dalam kelompok ini ialah penisilin, sefalosporin, basitrasin, vankomisin, dan sikloserin.

### 3. Antibiotika yang mengganggu keutuhan membran sel mikroba

Membran sitoplasma mempertahankan bahan-bahan tertentu di dalam sel dan mengatur aliran keluar masuknya bahan-bahan lain. Membran sel memelihara integritas komponen-komponen seluler. Kerusakan pada membran ini akan mengakibatkan menghambatnya pertumbuhan sel atau matinya sel, akibatnya mikroba akan mati.

Jika fungsi integritas membran sitoplasma dirusak, makromolekul dan ion keluar dari sel, kemudian sel akan rusak. Dalam hal ini antimikroba dapat berinteraksi dengan sterol sitoplasma pada jamur, dan merusak membran sel bakteri gram negatif.

Contoh obat yang termasuk kelompok ini yaitu amfoterisin, kolistin, imidasol, polien, dan polimiksin.

### 4. Antibiotika yang menghambat sintesis protein sel mikroba

Hidupnya suatu sel tergantung pada terpeliharanya molekul-molekul dalam keadaan alamiah. Suatu kondisi atau substansi mengubah keadaan ini yaitu mendenaturasikan protein dengan merusak sel tanpa dapat diperbaiki kembali. Suhu tinggi dan konsentrasi beberapa zat kimia dapat mengakibatkan koagulasi irreversibel komponen-komponen seluler yang vital ini.

Antibiotika mempengaruhi fungsi ribosom pada mikroorganisme yang menyebabkan sintesis protein terhambat. Dimana dapat berikatan dengan ribosom

30S yang dapat menyebabkan akumulasi sintesis protein awal yang kompleks, sehingga salah dalam menerjemahkan tanda m-RNA dan menghasilkan polipeptida yang abnormal. Selain itu juga dapat berikatan dengan ribosom 50S yang dapat menghambat ikatan asam amino baru pada rantai peptida yang memanjang. Contoh obat yang termasuk kelompok ini adalah aminoglikosida, kloramfenikol, tetrasiklin, eritromisin dan linkomisin.

#### 5. Antibiotika yang menghambat sintesis asam nukleat sel mikroba

DNA dan RNA memegang peranan penting dalam proses kehidupan normal sel. Hal ini berarti bahwa gangguan apapun yang terjadi pada pembentukan atau pada fungsi zat-zat tersebut dapat mengakibatkan kerusakan total pada sel. Dalam hal ini mempengaruhi metabolisme asam nukleat, seperti berikatan dengan enzim DNA-dependen, RNA-polymerase bakteri, memblokir helix DNA. Contoh quinolon, pyrimethamin, rifampisin, sulfonamid, trimethoprim, dan trimetrexat.

Penemuan sumber-sumber antibiotic baru di alam dilakukan dengan cara penapisan atau skrining (screening) untuk menemukan mikroorganisme penghasil antibiotic. Sampel dari berbagai macam sumber, termasuk tanah, air dari berbagai sampel diuji kemampuan potensialnya dalam menghasilkan antibiotik. Proses penapisan ini terdiri dari dua tahap yaitu skrining primer dan skrining sekunder.

Tahap-tahap skrining primer meliputi:

- a. Mencari sumber penghasil
- b. Menumbuhkan mikroorganisme yang didapat
- c. Mengisolasi dan mengileksi mikroorganisme
- d. Uji kemampuan isolat

Tahap skrining sekunder meliputi (Pratiwi, 2008: 132):

- a. Mendapatkan koloni mikroorganisme terpilih.
- b. Mencari kondisi optimal untuk pertumbuhan (temperatur, pH, lama inkubasi, media).
- c. Identifikasi mikroorganisme (secara morfologi, kimiawi, ataupun genetik).
- d. Identifikasi substansi.

Penggolongan antibiotik berdasarkan atas spectrum aktivitasnya dapat dibagi atas beberapa golongan (Djide, 2008: 35):

1. Antibiotika dengan spectrum luas, efektif baik terhadap gram positif dan gram negatif. Sebagai contoh adalah turunan tetrasiklin, turunan amfenikol, turunan aminoglikosida, turunan mikrolida, rifampisin, beberapa turunan penisilin (ampisilin, amoksisilin, bakampisin, karbenisilin, dan lain-lain).
2. Antibiotika yang aktivitasnya lebih dominan terhadap bakteri gram positif. Sebagai contoh adalah basitrasin, eritromisin. Sebagian besar turunan penisilin seperti benzyl penisilin, kloksasilin, dan lain-lain.
3. Antibiotika yang aktivitasnya lebih dominan terhadap bakteri gram negative. Sebagai contoh adalah kolistin, polimiksin B sulfat.
4. Antibiotika yang aktivitasnya dominan pada mycobacteriae. Sebagai contoh adalah streptomisin, kanamisin, sikloserin, fimisin dan lain-lain.
5. Antibiotika yang aktif terhadap neoplasma (antikanker) contohnya adalah aktinomisin, deomisin, mitisin, midramisin dan lain-lain.

#### D. Bakteri Uji

Yang termasuk bakteri anaerob adalah bakteri yang tidak membutuhkan oksigen untuk memperoleh makanannya. Bakteri menghasilkan enzim yang berfungsi merombak senyawa sederhana. Adapun yang termasuk bakteri anaerob yaitu sebagai berikut.

##### a. *Escherichia coli*

1. Klasifikasi (Garrity dan Liburn, 2004: 24-114)

Domain : Bacteria  
Filum : Proteobacteria  
Kelas : Gammaproteobacteria  
Bangsa : Enterobacteriales  
Suku : Enterobacteriaceae  
Marga : *Escherichia*  
Jenis : *Escherichia coli*

2. Sifat dan morfologi

*Escherichia coli* adalah bakteri Gram negatif berbentuk batang lurus, 1,1-1,5  $\mu\text{m}$  x 2,0-6,0  $\mu\text{m}$ , motil dengan flagellum peritrikum atau non motil. Tumbuh dengan mudah pada medium nutrient sederhana. Laktosa difermentasi oleh sebagian besar galur dengan produksi asam dan gas, ada pula yang tidak memfermentasi glukosa dan maltose. Dapat ditemukan dalam usus mamalia dan tumbuh optimal pada suhu 37°C (Pelczar dan Chan, 2008: 949).

**b. *Bacillus subtilis***

1. Klasifikasi (Garrity dan Liburn, 2004: 24-172)

Domain	: Bacteria
Filum	: Firmicutes
Kelas	: Bacilli
Bangsa	: Bacillales
Suku	: Bacillaceae
Marga	: Bacillus
Jenis	: <i>Bacillus subtilis</i>

2. Sifat dan morfologi

*Bacillus subtilis* merupakan bakteri Gram positif memiliki sel batang 0,3 - 2,2  $\mu\text{m}$  x 1,27-7,0  $\mu\text{m}$ . Sebagian besar motil, flagelum khas lateral. Membentuk endospora tidak lebih dari satu dalam sel spongarium. Kemoorganotrof. Metabolisme dengan respirasi sejati, fermentasi sejati, atau kedua-duanya, yaitu respirasi dan fermentasi. Aerobik sejati atau anerobik fakultatif (Pelczar dan Chan, 2008: 947).

c. *Pseudomonas aeruginosa*

1. Klasifikasi (Garrity dan Liburn, 2004: 24-95)

Domain	: Bacteria
Filum	: Proteobacteria
Kelas	: Gammaproteobacteria
Bangsa	: Pseudomonadales
Suku	: Pseudomonadaceae
Marga	: Pseudomonas
Jenis	: <i>Pseudomonas aeruginosa</i>

2. Sifat dan morfologi

*Pseudomonas aeruginosa* merupakan bakteri Gram negatif berbentuk sel tunggal, batang lurus atau melengkung, namun tidak berbentuk heliks. Pada umumnya berukuran 0,5 - 1,0  $\mu\text{m}$ . Motil dengan flagelum polar, monotrikus atau multitrikus. Tidak menghasilkan selongsong prosteka. Tidak dikenal adanya stadium istirahat. Kemoorganotrof. Metabolisme dengan respirasi, tidak pernah fermentatif. Beberapa merupakan kemolitotrof fakultatif, dapat menggunakan  $\text{H}_2$  sebagai sumber energi. Oksigen molekuler merupakan penerima elektron universal, beberapa dapat melakukan denitrifikasi dengan menggunakan nitrat sebagai penerima pilihan (Pelczar dan Chan, 2008: 952).

#### d. *Staphylococcus aureus*

##### 1. Klasifikasi (Garrity dan Liburn, 2004: 24-187)

Domain	: Bacteria
Filum	: Firmicutes
Kelas	: Bacilli
Bangsa	: Bacillales
Suku	: Staphylococcaceae
Marga	: Staphylococcus
Jenis	: <i>Staphylococcus aureus</i>

##### 2. Sifat dan morfologi

Bakteri *Staphylococcus aureus* merupakan salah satu jenis peracunan makanan yang sering terjadi. Sel-sel *Staphylococcus aureus* berbentuk Gram positif tersusun dalam tandan khas. *Staphylococcus* dapat tumbuh baik pada kondisi aerobik tetapi umumnya tidak mampu bersaing dengan mikrobia lain yang ada dalam makanan. Strain tertentu dari *Staphylococcus aureus* dapat menyebabkan penyakit yaitu yang menghasilkan enterotoksin. Suatu enterotoksin yang dihasilkan oleh strain bakteri dapat dibentuk satu atau lebih dari lima tipe antigenik yang berbeda dari enterotoksin tersebut. Umumnya penularan oleh *Staphylococcus aureus* tidak di dalam tubuh tetapi nampak dipermukaan tubuh, biasanya di dalam hidung dan bisul-bisul (Ali, 2005: 25).

**e. *Staphylococcus epidermidis***

1. Klasifikasi (Garrity dan Liburn, 2004: 24-187)

Domain	: Bacteria
Filum	: Firmicutes
Kelas	: Bacilli
Bangsa	: Bacillales
Suku	: Staphylococcaceae
Marga	: Staphylococcus
Jenis	: <i>Staphylococcus epidermis</i>

2. Sifat dan morfologi

*Staphylococcus epidermidis* adalah bakteri Gram positif. Sel-sel berbentuk bola, berdiameter 0,5 - 1,5  $\mu\text{m}$ , terdapat dalam tunggal dan berpasangan dan secara khas membelah diri pada lebih dari satu bidang sehingga membentuk gerombolan yang tak teratur. Anaerob fakultatif, tumbuh lebih cepat dan lebih banyak dalam keadaan aerobik. Suhu optimum 35 - 40°C. Terutama berosiasi dengan kulit, dan selaput lendir hewan berdarah panas (Pelczar. Michael J. and Chan. E.C.S 2008: 954 ).

Koloninya berwarna putih atau kuning dan bersifat anaerob fakultatif. Kuman ini tidak mempunyai protein A pada dinding selnya. Bersifat koagulasa negatif meragi glukosa, dalam keadaan anaerob tidak meragi manitol (Pelczar dan Chan, 2008: 954 ).



**f. *Streptococcus mutans***

1. Klasifikasi (Garrity dan Liburn, 2004: 24-203)

Domain	: Bacteria
Filum	: Firmicutes
Kelas	: Bacilli
Bangsa	: Lactobacillales
Suku	: Streptococcaceae
Marga	: Streptococcus
Jenis	: <i>Streptococcus mutans</i>

2. Sifat dan morfologi

*Streptococcus mutans* termasuk bakteri Gram positif berbentuk bola sampai lonjong, berdiameter 0,5-1,5  $\mu\text{m}$ , kolom bulat cembung dengan permukaan licin atau sedikit kasar dan tepi seluruhnya atau sebagian tidak beraturan. Koloni buram berwarna biru terang, bersifat fakultatif aerob, dapat tumbuh pada suhu 45°C dan suhu optimumnya. Dinding sel terdiri dari 4 komponen antigenik yaitu peptidoglikan, polisakarida, protein dan asam lipikoat (Pelczar dan Chan, 2008: 955)

**g. *Salmonella typhi***

1. Klasifikasi (Garrity dan Liburn, 2004: 24-122)

Domain	: Bacteria
Filum	: Proteobacteria
Kelas	: Gammaproteobacteria
Bangsa	: Enterobacteriales
Suku	: Enterobacteriaceae
Marga	: Salmonella
Jenis	: <i>Salmonella typhi</i>

2. Sifat dan morfologi

*Salmonella typhi* adalah bakteri Gram negatif berbentuk batang lurus dengan ukuran 0,7-1,5  $\mu\text{m}$ , biasanya tunggal dan kadang-kadang membentuk rantai pendek, jenis yang bergerak berflagel peritrik, hidup secara aerobik atau anaerobik fakultatif, meragikan glukosa dengan menghasilkan asam kadang-kadang gas. Tumbuh optimal pada suhu 37°C dan berkembang baik pada suhu kamar, bakteri ini dapat ditemukan di saluran pencernaan manusia dan hewan. Bakteri ini merupakan penyebab demam tifoid karena adanya infeksi akut pada usus halus manusia dan hewan (Pelczar dan Chan, 2008: 955).

#### **h. *Vibrio colera***

1. Klasifikasi (Garrity dan Liburn, 2004: 24-109)

Domain	: Bacteria
Filum	: Proteobacteria
Kelas	: Gammaproteobacteria
Bangsa	: Vibrionales
Suku	: Vibrionaceae
Marga	: <i>Vibrio</i>
Jenis	: <i>Vibrio colera</i>

2. Sifat dan morfologi

*Vibrio colera* adalah bakteri Gram negatif. Batang pendek, tidak membentuk spora, sumbuhnya melengkung atau lurus,  $0,5 \mu\text{m} \times 1,5-3,0 \mu\text{m}$ , terdapat tunggal atau kadang-kadang bersatu dalam bentuk S atau spiral. Motil dengan satu flagelum polar, atau pada beberapa spesies dengan dua atau lebih flagelum dalam satu berkas polar, hanya sesekali non motil. Seringkali mempunyai sferoplas, biasanya dibentuk dalam keadaan lingkungan yang kurang menguntungkan. Tidak tahan asam. Tidak membentuk kapsul. Tumbuh baik dan cepat pada medium nutrisi baku. Kemoorganotrof. Metabolisme dengan respirasi (menggunakan oksigen) dan fermentatif. Anaerobik fakultatif. Suhu optimum berkisar dari  $18-37^{\circ}\text{C}$  (Pelczar dan Chan, 2008: 956).

## E. Jamur Uji

### a. *Candida albicans*

#### 1. Klasifikasi (Siregar, 2004: 44-45)

Domain	: Thallophyta
Filum	: Fungi
Kelas	: Ascomycetes
Bangsa	: Moniliales
Suku	: Cryptococaceae
Marga	: Candida
Jenis	: <i>Candida albicans</i>

#### 2. Sifat dan Morfologi

Sel-sel jamur *Candida albicans* berbentuk bulat, lonjong atau bulat lonjong dengan ukuran  $2-5\mu \times 3-6\mu$  sampai  $2-5,5\mu \times 5-28\mu$ . Berkembang biak dengan memperbanyak diri dengan spora yang tumbuh dari tunas yang disebut blastospora. *Candida* dapat mudah tumbuh dalam media sabauroud dengan membentuk koloni ragi dengan sifat-sifat yang khas yakni menonjol dari permukaan medium, permukaan koloni halus, licin, berwarna putih kekuningan dan berbau ragi. Jamur candida dapat hidup di dalam tubuh manusia, hidup sebagai saprofit atau parasit, yaitu di dalam alat pencernaan, alat pernapasan, atau vagina orang sehat. Pada keadaan tertentu, sifat candida ini dapat berubah-ubah menjadi patogen dan dapat menyebabkan penyakit yang disebut kandidiasis atau kandidosis (Siregar, 2004: 45)

## F. Uji Aktivitas Antibiotika dengan Metode Difusi Agar

Difusi adalah proses perpindahan molekul dari satu posisi ke posisi lain. Pada metode ini didasarkan atas perbandingan antara luas daerah difusi silinder pipih,

difusi dengan mangkuk pipih, difusi dengan kertas saring, difusi Kirby-Bauer, dan difusi agar berlapis (Djide, 2008: 105):

1. Cara difusi pipih. Cara ini didasarkan atas perbandingan antara luas daerah hambatan yang dibentuk larutan contoh pada pertumbuhan mikroba dengan daerah hambatan yang dibentuk oleh larutan pembanding. Pada cara ini digunakan plat silinder yang diletakan pada media, kemudian larutan dimasukan ke dalamnya.
2. Cara difusi dengan mangkuk pipih. Cara ini sama dengan silinder pipih namun perbedaannya menggunakan lubang yang dibuat langsung pada medium.
3. Cara difusi kertas saring. Cara ini menggunakan kertas saring dengan bentuk ukuran tertentu, biasanya dengan garis tengah 0,7-1 cm, yang nantinya akan dicelupkan ke dalam larutan contoh dan pembanding. Pengamatan dilakukan setelah masa inkubasi dengan melihat daerah hambatan yang terbentuk.
4. Cara difusi Kirby-Bauer. Cara ini menggunakan alat ukur dengan meletakan kertas saring dan cawan yang digunakan berukuran 15x15 mm sehingga langsung dapat diuji dengan berbagai larutan.
5. Cara difusi agar berlapis. Cara ini merupakan modifikasi dari Kirby-Bauer. Perbedaannya pada cara ini menggunakan dua lapis agar. Lapis pertama (*based layer*) tidak mengandung mikroba, sedangkan lapis kedua (*seed layer*) mengandung mikroba.

### **G. Pengecatan Gram**

Pengecatan Gram adalah pewarnaan diferensial yang sangat penting, ditemukan oleh Cristian Gram pada tahun 1884. Pada umumnya bakteri bersifat tembus cahaya yang sulit untuk dilihat atau diteliti sekalipun di bawah mikroskop.

Hal tersebut disebabkan karena banyak mikroba yang tidak mempunyai zat warna, umumnya didapatkan pada bakteri. Berbeda dengan mikroalga yang jelas mempunyai butir-butir serta warna dalam selnya. Bakteri yang masih hidup tidak tampak jelas bentuk maupun sifat-sifat morfologi lainnya. Bakteri tunggal yang berupa satu sel saja, sulit untuk dilihat di bawah mikroskop walaupun bakteri itu diambilkan dari suatu koloni tertentu. Oleh karena itu untuk memperlihatkan bagian-bagian sel diperlukan pewarnaan (Waluyo, 2004: 150).

Prosedur pewarnaan terdiri atas 4 langkah, yaitu: 1) olesan dibasahi dengan larutan kristal violet atau gram A, 2) setelah 60 detik zat warna tersebut dicuci atau dibilas dan selanjutnya dikeringkan dan ditetesi dengan larutan iodium, didiamkan selama 60 detik, 3) selanjutnya larutan iodiumnya dicuci dan dibilas dengan alkohol 95%, didiamkan selama 15-30 detik, 4) gelas preparat diwarnai dengan larutan safranin (warna merah), didiamkan selama 30 detik. Untuk orang yang buta warna merah, dapat digunakan coklat Bismarck.

Campuran zat peluntur dapat digunakan campuran aseton dan alkohol dengan perbandingan 50:50, karena campuran tersebut cepat terjadi reaksi daripada hanya menggunakan larutan alkohol 95% saja. Zat warna kristal violet (lembayung) dengan larutan iodium akan membentuk senyawa yang kompleks (Djide, 2008: 66-67).

Dalam proses ini olesan bakteri yang terfiksasi diwarnai dengan larutan-larutan seperti kristal ungu, larutan iodium, alkohol (bahan pemucat), dan safranin atau beberapa pewarna tandingan lain yang sesuai. Bakteri yang diwarnai dengan metode pengecatan ini dibagi menjadi dua kelompok. Salah satu diantaranya bakteri gram positif, yang mempertahankan zat pewarna kristal ungu sehingga tampak berwarna ungu tua. Kelompok yang lain, bakteri gram negatif, yang kehilangan

kristal ungu ketika dicuci dengan alkohol, dan sewaktu diberi pewarna tandingan dengan warna merah safranin, tampak berwarna merah (Pelczar, 2008: 82-83).

Dengan pewarnaan gram, bakteri dibagi dalam 2 golongan. Bakteri yang berwarna ungu dengan pewarnaan gram disebut bakteri gram positif, sedangkan yang berwarna merah disebut gram negatif (Entjang, 2003: 77).

#### **H. Pengujian Aktivitas Biokimia**

Aktivitas biokimia sangat penting dalam pengidentifikasian suatu bakteri. Pada setiap jenis bakteri memiliki jenis reaksi biokimia yang berbeda-beda. Dapat dikatakan bahwa reaksi biokimia merupakan sidik jari organisme dalam pengidentifikasian. Tiap jenis bakteri berbeda kode DNA-nya untuk sintesis protein, maka berbagai jenis bakteri harus mempersatukan berbagai protein enzim agar dapat diperoleh DNA yang khas dengan rangkaian nucleotide base (Waluyo, 2004: 151).

Adapun beberapa pengujian aktivitas biokimia yang biasa dilakukan untuk mengidentifikasi bakteri, antara lain (Irianto, 2006: 59-62).

#### 3. Uji H<sub>2</sub>S

H<sub>2</sub>S diproduksi oleh beberapa jenis mikroorganisme melalui pemecahan asam amino yang mengandung unsur balerang (S) seperti lisin dan metionin, H<sub>2</sub>S dapat juga diproduksi melalui reduksi senyawa-senyawa balerang anorganik misalnya: tiosulfat, sulfit atau sulfat. Adanya H<sub>2</sub>S dapat diamati dengan menambahkan garam-garam logam berat ke dalam medium. H<sub>2</sub>S akan bereaksi dengan senyawa-senyawa ini membentuk logam sulfat yang berwarna hitam.

#### 4. Uji Pertumbuhan pada Daerah Aktivitas pH Mikroba

Sebagian besar bakteri memiliki nilai pH minimum dan maksimum antara 4 dan 9 dalam pertumbuhannya. Pada umumnya pH optimum pertumbuhan bakteri

terletak antara 6,5 dan 7,5. Namun, beberapa spesies dapat tumbuh dalam keadaan asam atau basa. Berdasarkan pH-nya mikroba dapat dikelompokkan menjadi 3, yaitu: (a) *mikroba asidofil*, ialah kelompok bakteri yang dapat hidup pada pH 2,0-5,0, (b) *mikroba mesofil (neutrofil)*, ialah kelompok bakteri yang dapat hidup pada pH 5,5-8,0, dan (c) *mikroba alkalifil*, ialah kelompok bakteri yang dapat hidup pada pH 8,4-9,5.

### 3. Uji Motilitas

Uji ini dapat digunakan untuk memeriksa kemampuan bakteri untuk bergerak. Dimana gerakan bakteri tersebut dipengaruhi oleh adanya flagella. Bakteri diinokulasikan secara tusukan ke dalam medium SIM (Semisolid Indol Motility). Bila positif artinya bersifat motil (bergerak), yang dimana bakteri akan tumbuh menyebar di sepanjang garis tusukan inokulasi.

### 4. Uji Katalase

Dengan banyak oksigen bebas di lingkungannya, kebanyakan bakteri akan memproduksi  $H_2O_2$  yang bersifat toksis terhadap bakteri yang masih hidup. Untuk menjaga kelangsungan hidupnya, enzim katalase memecah  $H_2O_2$  menjadi molekul air dan oksigen, sehingga sifat toksiknya hilang.

### 5. Uji Indol

Uji ini untuk mendeteksi adanya indol yang dihasilkan oleh suatu bakteri tertentu. Bakteri tersebut dapat memecah asam amino triptofan dan menghasilkan senyawa yang berbau busuk yang disebut indol. Kemudian diberi pereaksi Kovacz atau Ehrlich yang mengandung amil alkohol sehingga dengan adanya indol akan menyebabkan amil alkohol berubah warnanya menjadi merah. Dimana uji ini menunjukkan adanya indol yang dihasilkan oleh suatu bakteri tertentu. Apabila terjadi



warna merah, maka reaksi dikatakan positif dan jika terjadi warna jingga, maka reaksi dikatakan negatif.

#### 6. Uji Sitrat

Penanaman dalam medium pembiakan sitrat (Simons Citrate Medium) dimaksudkan untuk mengetahui apakah senyawa sitrat dapat dipakai sebagai satu-satunya sumber karbon bagi mikroorganisme. Dalam medium ini digunakan natrium sitrat sebagai sumber karbon. Bila natrium sitrat ini dapat diuraikan maka amonium hidrogen posfat ikut terurai dan akan melepaskan  $\text{NH}_3$  sehingga menyebabkan medium menjadi alkalis, dan indikator brom timol biru.

#### 7. Uji Metil Merah

Untuk mendeteksi keasaman yang tinggi akibat pertumbuhan bakteri tertentu dalam pembedahan pada medium MRVP. Prinsipnya adalah pendeteksian derajat keasaman dimana selama proses fermentasi suatu bakteri menghasilkan asam lebih banyak dari bakteri lain dengan menurunkan pH medium yang mengandung 0,5 % glukosa sehingga mencapai pH 5,0 yang menyebabkan indikator metil merah tersebut menjadi merah yang berarti hasilnya positif, sedangkan hasil yang negatif ditandai dengan warna kuning.

#### 8. Uji Voges-Proskauer

Menurut Voges-Proskauer pengujian yang dilakukannya adalah untuk mengetahui apakah dalam proses pertumbuhan organisme terbentuk asetilmetilkarbinol sebagai produk-antara (*intermediate product*) dari proses metabolisme karbohidrat. Asetilmetilkarbinol dalam lingkungan yang mengandung kalium hidroksida dan udara, teroksidasi menjadi senyawa diasetil. Senyawa ini

dengan alfa-naftol dan inti guanidin dari asam aminoorganina (dari pepton) menghasilkan warna merah.

#### 9. Uji Hidrolisis Urea

Hidrolisis urea Genus *proteus* dapat dibedakan dari beberapa bakteri Gram negatif lain karena kesanggupannya menghasilkan banyak enzim urease. Bila biakan terdapat urease dan urea hidrolisis, maka terbentuk amonia yang merubah warna indikator kuning menjadi merah. Untuk mendapatkan hasil yang lebih cepat medium pembiakan diinkubasi di atas penangas air.

#### 10. Uji Fermentasi Karbohidrat

Sifat karakteristik suatu spesies mikroba antara lain adalah determinasinya terhadap gula-gula (dekstrosa, laktosa, sukrosa dan hidrolisis pati). Gula dapat difermentasi menjadi bermacam-macam zat, seperti: alkohol, asam, dan gas tergantung macam gula dan spesiesnya. Terbentuknya asam dapat diketahui dengan adanya perubahan warna indikator dalam medium, sedangkan terbentuknya gas dapat dilihat dengan tabung fermentasi lainnya. Amilum dapat dihidrolisis menjadi gula oleh bakteri tertentu. Penguraian karbohidrat dapat terjadi dalam keadaan aerob dan anaerob.

Sifat-sifat fermentasi karbohidrat dari tiap mikroorganisme dapat diketahui dengan menginokulasikan mikroorganisme tersebut ke dalam tabung yang berisi medium karbohidrat yang diberi indikator dan tabung durham. Tabung durham adalah suatu tabung kecil yang diletakkan terbalik dalam medium karbohidrat tadi. Hasil akhir fermentasi biasanya berupa asam dan gas atau asam saja. Terjadinya asam dapat diketahui dengan adanya perubahan warna indikator, sedangkan gas yang terjadi akan tertampung di dalam tabung durham

## 11. Uji Fenylalanin Deaminase

Uji ini untuk mendeteksi adanya enzim fenilalanin yang dihasilkan oleh bakteri tertentu dalam medium phenylalanin agar. Pendeteksian enzim phenylalanin deaminase yang terdapat pada bakteri tertentu yang diinokulasikan pada medium phenylalanin agar. Mikroorganisme yang memiliki enzim diaminase akan mengkatalisis pemindahan gugus amino ( $\text{NH}_2$ ) dari asam amino dan molekul yang mengandung NH. Hasil positif jika terjadi warna hijau pada permukaan medium.

### I. Tinjauan Islam Mengenai Mikroba Penghasil Antibiotik

Segala sesuatu yang diciptakan oleh Allah SWT tidak ada yang sia-sia, sebagaimana diketahui bahwa mikroorganisme merupakan penyebab beberapa penyakit patogen yang banyak orang mempertanyakan manfaat dari mikroorganisme diciptakan oleh Allah SWT. Setelah diadakan penelitian oleh beberapa orang dalam dunia mikrobiologi diketahui mikroorganisme dapat menghasilkan senyawa antibiotika yang dapat bermanfaat sebagai obat bagi beberapa penyakit.

Segala sesuatu yang diciptakan oleh Allah SWT di muka bumi tidak ada yang sia-sia. Semua memiliki manfaat yang dapat dirasakan oleh seluruh umat manusia seperti yang dijelaskan dalam Al-Qur'an Surah Sad (38) Ayat 27 sebagai berikut:

وَمَا خَلَقْنَا السَّمَاءَ وَالْأَرْضَ وَمَا بَيْنَهُمَا بَطْلًا ۚ ذَٰلِكَ ظَنُّ الَّذِينَ كَفَرُوا ۖ فَوَيْلٌ لِلَّذِينَ كَفَرُوا مِنَ النَّارِ ﴿٢٧﴾

Terjemah:

“Dan kami tidak menciptakan langit dan bumi dan apa yang ada diantara keduanya dengan sia-sia. Itu anggapan orang-orang kafir, maka celakalah orang-orang kafir itu karena mereka akan masuk neraka” (Kementerian Agama RI, 2009: 456).

Ayat di atas menjelaskan bahwa Allah SWT memberitahukan tentang sempurnanya hikmah (kebijaksanaan)-Nya dalam menciptakan langit dan bumi, dan

bahwa Dia tidaklah menciptakan keduanya dengan sia-sia (tanpa hikmah, faedah dan maslahat), seperti halnya tujuan diciptakannya makhluk hidup kecil yakni bakteri yang dapat bermanfaat bagi manusia dalam dunia kesehatan.

Allah telah menyatakan dalam surah Al-Baqarah ayat 26 sebagai berikut:

إِنَّ اللَّهَ لَا يَسْتَحْيِي أَنْ يَضْرِبَ مَثَلًا مَّا بَعُوضَةً فَمَا فَوْقَهَا

Terjemah:

“*Sesungguhnya Allah tiada segan membuat perumpamaan berupa nyamuk atau yang lebih rendah dari itu.....*” (Kementerian Agama RI, 2009: 6).

Lafadz *fama fauqohaa* (“atau yang lebih rendah dari itu”) pada ayat diatas maksudnya yaitu sesuatu yang lebih rendah dari nyamuk. Adapun ukuran hewan yang lebih kecil dibanding nyamuk antara lain yaitu bakteri.

Allah SWT kuasa untuk menciptakan apa saja, yaitu penciptaan apapun dengan obyek apa saja, baik yang besar maupun yang lebih kecil. Allah SWT tidak pernah menganggap remeh sesuatu pun yang Dia ciptakan meskipun hal itu kecil. Orang-orang yang beriman meyakini bahwa dalam perumpamaan penciptaan yang dilakukan oleh Allah SWT memiliki manfaat bagi kehidupan manusia. Sebagaimana Allah SWT menciptakan bakteri meskipun memiliki ukuran yang sangat kecil tetapi keberadaannya memiliki manfaat yang besar bagi kehidupan manusia, hewan, dan tumbuhan.

Bakteri memiliki ratusan ribu spesies yang hidup di darat hingga lautan dan pada tempat-tempat yang ekstrim seperti pasir pantai. Namun keberadaan bakteri tersebut pada pasir pantai ternyata memiliki manfaat bagi manusia khususnya dalam bidang kesehatan

Segala yang diciptakan oleh Allah SWT yakni langit, bumi, dan makhluk apa saja yang berada diantaranya tidak sia-sia. Allah SWT menciptakan mulai yang besar seperti matahari, bumi, bulan dan planet-planet, sampai makhluk yang kecil seperti semut, rerumputan hingga bakteri yang tidak tampak mata, semuanya memiliki manfaat bagi kehidupan. Seperti pasir yang Allah SWT ciptakan pasti memiliki manfaat bagi kehidupan makhluk hidup salah satu manfaatnya yakni dalam bidang kesehatan.

Setiap penyakit yang diturunkan oleh Allah SWT pasti ada obatnya, dan setiap pengobatan itu harus sesuai dengan penyakitnya. Kesembuhan seseorang dari penyakit yang dideritanya memang Allah SWT yang menyembuhkan, akan tetapi Allah SWT menghendaki agar pengobatan itu dipelajari oleh ahlinya agar sesuai dengan penyakit yang akan diobati. Hal ini sesuai dengan sabda Rasulullah yang diriwayatkan oleh Abu Hurairah r.a.

عَنْ أَبِي هُرَيْرَةَ رَضِيَ اللَّهُ عَنْهُ عَنِ النَّبِيِّ صَلَّى اللَّهُ عَلَيْهِ وَسَلَّمَ قَالَ مَا أَنْزَلَ اللَّهُ دَاءً إِلَّا أَنْزَلَ لَهُ شِفَاءً (رواه البخارى)

Terjemah:

*“Dari Abu Hurairah Ra. dari Nabi Saw. bersabda : Allah tidak menurunkan penyakit kecuali Dia Juga menurunkan obatnya.” (H.R. Al-Bukhari)*

Islam sangat menghargai bentuk-bentuk pengobatan yang didasari oleh ilmu pengetahuan, penelitian, dan eksperimen ilmiah. Oleh karena itu setiap pengobatan hendaklah ditangani oleh para ahlinya.

Dari hadits di atas dapat diperoleh pemahaman bahwa tidak ada penyakit yang diturunkan oleh Allah, kecuali Allah juga menurunkan obatnya. Oleh karena itu segala penyakit itu hendaklah dipelajari dan ditangani oleh ahlinya, sesuai dengan

bidang yang mereka kuasai. Seperti dengan penemuan antibiotika dari pasir pantai yang dapat bermanfaat bagi ilmu kesehatan dalam penyembuhan penyakit



## **BAB III**

### **METODOLOGI PENELITIAN**

#### ***A. Jenis dan Lokasi Penelitian***

##### **1. Jenis Penelitian**

Penelitian ini merupakan jenis penelitian Ekperimental. Penelitian eksperimental adalah suatu penelitian yang dilakukan dengan manipulasi atau mengintervensi sejumlah variabel dari subyek penelitian dengan cara mengobservasi efek dari manipulasi atau intervensi tersebut. Manipulasi atau intervensi terhadap variabel adalah setiap tindakan yang dilakukan peneliti terhadap subyek peneliti sehingga menimbulkan efek (Siswanto dan Susila, dkk, 2015: 28-29)

##### **2. Lokasi Penelitian**

Pengambilan sampel berlokasi di kawasan Pantai Lemo-lemo Kecamatan Bontobahari Kabupaten Bulukumba. Dilanjutkan analisis di Laboratorium mikrobiologi Jurusan Farmasi Universitas Islam Negeri Alauddin Makassar, Laboratorium Mikrobiologi Fakultas Kedokteran Universitas Hasanuddin Makassar dan di Balai Besar Laboratorium Kesehatan Makassar

#### ***B. Pendekatan Penelitian***

Pendekatan penelitian yang digunakan adalah pendekatan kualitatif. Riset kualitatif adalah riset yang didasarkan pada data yang tidak berbentuk angka atau bilangan sehingga hanya berbentuk pertanyaan-pertanyaan atau kalimat (Siswanto dan Susila, dkk, 2015: 10)

### **C. Populasi dan Sampel**

#### **1. Populasi Penelitian**

Populasi merupakan keseluruhan subjek penelitian. Populasi dalam penelitian ini adalah Pasir Putih yang diambil dari Pantai Lemo-lemo, Desa Ara, Kecamatan Bontobahari, Kabupaten Bulukumba

#### **2. Sampel Penelitian**

Sampel yang digunakan pada penelitian ini adalah Pasir pantai yang diambil dari Pantai Lemo-Lemo Kabupaten Bulukumba. Sampel pasir diambil pada 4 titik pengambilan pada pantai lemo-lemo dengan kedalaman 15 cm dari permukaan

### **D. Instrumen Penelitian**

#### **1. Alat-alat yang digunakan**

Autoklaf (*Hirayama*), botol steril, *cool box*, cawan petri, deck glass, erlenmeyer (*Pyrex®Iwaki*) 250 ml dan 100 ml, gelas kimia (*Pyrex®Iwaki*) 250 ml, gelas ukur (*Pyrex®Iwaki*) 100 ml, inkubator (*Memmert*), alat *Vitek2 Compact*, lampu spiritus, laminar air flow (LAF) (*Esco*), lemari pendingin (*Modena*), mikropipet 10-100 µl (*Socorex*), mikroskop (*Olympus* dan *Nicon Japan*), neraca O’Haus, objek glass, ose bulat, ose lurus, oven (*Memmert*), penangas air, sendok stainless stell, tabung reaksi (*Pyrex®Iwaki*), timbangan analitik dan spoit 1 ml dan 10 ml.

#### **2. Bahan yang digunakan**

Aquadest, aluminium foil, amonium hidroksida, asam asetat, biakan murni (*Escherchia coli*, *Bacillus subtilis*, *Streptococcus mutans*, *Pseudomonas aeroginosa*, *Vibrio colera*, *Salmonella thypi*, *Staphylococcus aureus*, *Staphylococcus epidermidis*, dan *Candida albicans*), cat A, B, C dan D, disk blank (oxid), alkohol 70%, kapas, kertas timbang, kertas indikator pH, larutan HCl 0,1 %, larutan H<sub>2</sub>O<sub>2</sub> 3% , medium



Glukosa Nutrient Agar (GNA), medium Maltose Yeast Broth (MYB), medium Nutrient Agar (NA), medium Nutrient Broth (NB), medium Potato Dekstrosa Agar (PDA), medium Simon's Citrat Agar (SCA), medium Semisolid Indole Motility (SIM).

## **E. Metode Pengumpulan Data**

### **1. Pengambilan Sampel**

Sampel pasir diambil pada empat titik pengambilan pada pantai lemo-lemo dengan menggunakan sendok *stainless steel* yang telah disterilkan di oven dan disemprot dengan alkohol 70 %. Tiap titik pengambilan mempunyai interval jarak 3 meter dari titik sebelumnya. Sampel pasir diambil pada kedalaman 15 cm dari permukaan menggunakan alat meteran, selanjutnya sampel dimasukkan ke dalam botol steril dan disimpan dalam *coolbox*, selanjutnya dibawa ke laboratorium.

### **2. Pengolahan Sampel**

#### **a. Sterilisasi Alat**

Alat-alat yang diperlukan dicuci dengan deterjen, wadah mulut lebar dibersihkan dengan direndam dengan larutan deterjen panas selama 15-30 menit diikuti dengan pembilasan pertama dengan HCl 0,1% dan terakhir dengan air suling. Alat-alat dikeringkan dengan posisi terbalik di udara terbuka setelah kering dibungkus dengan kertas perkamen. Tabung reaksi dan gelas erlemeyer terlebih dahulu disumbat dengan kapas bersih. Alat-alat dari kaca disterilkan di oven pada suhu  $180^{\circ}\text{C}$  selama 2 jam. Alat-alat suntik dan alat-alat plastik lainnya (tidak tahan pemanasan tinggi) disterilkan dalam otoklaf pada suhu  $121^{\circ}\text{C}$  selama 15 menit dengan tekanan 2 atm. Jarum ose disterilkan dengan pemanasan langsung hingga memijar.

## **b. Pembuatan Suspensi Sampel**

Sampel pasir ditimbang seberat 1 gram lalu dimasukkan ke dalam botol pengencer dan dicukupkan dengan air suling steril hingga 10 ml (pengenceran  $10^{-1}$ ). Suspensi sampel dari pengenceran  $10^{-1}$  kemudian dibuat pengenceran  $10^{-2}$ ,  $10^{-3}$  sampai pada pengenceran  $10^{-7}$ .

### **1. Isolasi dan Pemurnian Mikroba Pasir**

Masing-masing pengenceran dipipet 1 ml dan dimasukkan ke botol pengencer bersama 9 ml medium GNA lalu dituang ke masing-masing cawan petri kemudian dihomogenkan, kemudian dilakukan hal yang sama untuk medium PDA yakni masing-masing pengenceran sampel pasir dipipet 1 ml dan dimasukkan ke botol pengencer bersama 9 ml medium PDA lalu dituang ke masing-masing cawan petri kemudian dihomogenkan. Dibiarkan memadat lalu diinkubasi selama  $1 \times 24$  jam pada suhu  $37^{\circ} \text{C}$  untuk medium GNA dan suhu kamar untuk medium PDA selama  $3 \times 24$  jam.

Dari koloni yang memperlihatkan adanya zona hambatan, diambil 1 ose lalu digoreskan pada medium PDA dan medium GNA dengan metode kuadran pada cawan petri yang lain lalu diinkubasikan selama 1-3 hari. Selanjutnya dipindahkan 1 ose koloni yang terpisah baik ke dalam medium PDA miring dan medium GNA miring sebagai stok dan inkubasikan selama 1-3 hari. Isolat bakteri yang diperoleh dimurnikan dengan diinokulasikan dengan metode kuadran.

## 2. Peremajaan dan Pembenuhan Isolat Mikroba

Diambil sebanyak 1 ose koloni yang murni dan digoreskan pada medium agar miring. Diinkubasikan selama 1-3 hari pada suhu yang sesuai. Diinokulasikan 1-2 ose ke dalam 10 ml medium pembenuhan MYB, lalu inkubasikan selama 1 × 24 jam sambil dishaker.

### F. Teknik Pengolahan Data

#### 1. Penyiapan Mikroba Uji

##### a. Peremajaan Mikroba Uji

Bakteri uji yang digunakan dalam penelitian ini meliputi *Bacillus subtilis*, *Escherichia coli*, *Pseudomonas aeruginosa*, *Salmonella tyhposa*, *Staphylococcus aureus*, *Staphylococcus epidermidis*, *Streptococcus mutans*, *Vibrio colera*, dan *Candida albicans*. Bakteri yang berasal dari kultur koleksi Laboratorium Mikrobiologi Farmasi Fakultas Kedokteran dan Ilmu Kesehatan UIN Alauddin Makassar yang diremajakan dalam medium Nutrient Agar (NA) miring dan diinkubasi selama 1x 24 jam pada suhu 37<sup>0</sup> C.

Jamur uji yang digunakan dalam penelitian ini meliputi *Candida albicans* diambil satu ose lalu diinokulasikan pada suhu kamar selama 3 x 24 jam.

##### b. Pembuatan Suspensi Mikroba Uji

Kultur bakteri yang berumur 1 x 24 jam yang telah diremajakan dalam medium NA miring dan kultur jamur yang berumur 3 x 24 jam yang diremajakan pada medium PDA miring masing-masing disuspensikan dengan NaCl fisiologis (NaCl 0,9%) kemudian diukur transmitannya 25% T untuk bakteri dan 75% T untuk jamur dengan menggunakan spektrofotometer UV-Visibel.

## 2. Pengujian Aktivitas Antibiotika

Pengujian aktivitas antibiotika yang umum digunakan adalah dengan difusi agar menggunakan medium NA.

Disiapkan suspensi mikroba uji yang sudah diukur serapannya, diinokulasi 20 µl suspensi mikroba uji ke dalam cawan petri, lalu dituang 10 ml medium NA. setelah memadat, piper disc blank yang telah direndam dengan isolat kemudian dimasukkan dalam cawan petri yang telah berisi medium dan mikroba uji, lalu diinkubasi selama 1x24 jam pada suhu 37°C untuk bakteri dan 3x24 jam pada suhu kamar untuk jamur. Lalu diamati dan diukur zona hambatan yang terbentuk.

## 3. Karakterisasi Mikroorganisme

- a. Medium Nutrient Agar (NA) dipipet 10 ml dibiarkan memadat dalam tabung reaksi dengan posisi tegak. Setelah memadat isolat IB<sub>1</sub> diinokulasikan dengan cara tusukan, selanjutnya diinkubasi pada suhu 37° C selama 1 x 24 jam. Pengamatan dilakukan dengan melihat bentuk koloni, warna dan keadaan permukaannya. Dilakukan hal yang sama pada isolat IB<sub>2</sub>, IB<sub>3</sub>, IB<sub>4</sub>, IB<sub>5</sub>, IB<sub>6</sub>, IB<sub>7</sub>. Untuk isolat IJ<sub>1</sub> dan IJ<sub>2</sub>, IJ<sub>3</sub> menggunakan medium PDA (Potato Dekstrosa Agar) dan diinkubasi pada suhu kamar selama 3 x 24 jam.
- b. Medium Nutrient Agar (NA) dipipet 10 ml dibiarkan memadat dalam tabung reaksi dengan posisi miring. Setelah memadat isolat IB<sub>1</sub> diinokulasikan dengan cara digores, selanjutnya diinkubasi pada suhu 37° C selama 1 x 24 jam. Pengamatan dilakukan dengan melihat bentuk koloni, warna dan keadaan permukaannya. Dilakukan hal yang sama pada isolat IB<sub>2</sub>, IB<sub>3</sub>, IB<sub>4</sub>, IB<sub>5</sub>, IB<sub>6</sub>, IB<sub>7</sub>.

Untuk isolat IJ<sub>1</sub> dan IJ<sub>2</sub>, IJ<sub>3</sub> menggunakan medium PDA (Potato Dekstrosa Agar) dan diinkubasi pada suhu kamar selama 3 x 24 jam.

- c. Medium Nutrien Broth (NB) dipipet 10 ml dan dimasukkan ke dalam tabung reaksi, kemudian diinokulasikan isolat IB<sub>1</sub> dengan menggunakan ose bulat. Diinkubasi pada suhu 37 °C, selama 1x24 jam. Pengamatan dilakukan dengan melihat bentuk koloni, warna dan keadaan permukaannya. Dilakukan hal yang sama pada isolat IB<sub>2</sub>, IB<sub>3</sub>, IB<sub>4</sub>, IB<sub>5</sub>, IB<sub>6</sub>, IB<sub>7</sub>. Untuk isolat IJ<sub>1</sub> dan IJ<sub>2</sub>, IJ<sub>3</sub> menggunakan medium GNB (Glukosa Nutrient Broth).

#### **4. Pengecatan Gram**

Objek glass dibersihkan dengan menggunakan etanol 96% sehingga bebas lemak, kemudian dipanaskan di atas lampu spiritus. Isolat IB<sub>1</sub> diletakkan di atas objek glass, kemudian diratakan seluas 1-2 cm. kemudian difiksasi di atas lampu spiritus. Setelah dingin ditetesi dengan cat Gram A (Kristal violet) sebanyak 3 tetes dan dibiarkan selama 20 detik. Selanjutnya dicuci dengan air mengalir selama 2 detik. Ditetesi cat Gram B (Lugol), dibiarkan selama 1 menit dan dicuci dengan air mengalir, kemudian dikeringkan di udara, ditetesi dengan cat Gram C (Alkohol asam), dibiarkan selama 10-20 detik dan dicuci dengan air mengalir selama 2 menit. Terakhir ditetesi dengan cat Gram D (Safranin), dibiarkan selama 2 menit. Dikeringkan di atas kertas, dan diamati di bawah mikroskop. Dilakukan hal yang sama pada isolat IB<sub>2</sub>, IB<sub>3</sub>, IB<sub>4</sub>, IB<sub>5</sub>, IB<sub>6</sub>, IB<sub>7</sub> dan isolat IJ<sub>1</sub> dan IJ<sub>2</sub>, IJ<sub>3</sub>.

#### **5. Pengujian Aktivitas Biokimia**

- a. Uji Motilitas

Medium SIM (Semisolid Indol Motility) dimasukkan ke dalam 2 tabung reaksi masing-masing sebanyak 10 ml, tabung pertama diisi dengan isolat IB<sub>1</sub> biakan

mikroba dengan cara ditusukkan dan tabung yang kedua sebagai kontrol, diinkubasikan selama 1 x 24 jam pada suhu 37°C, bila terdapat pertumbuhan di sekitar daerah tusukan berarti motilitas positif, dan hasil yang diperoleh dibandingkan dengan kontrol, dilakukan hal yang sama pada isolat IB<sub>2</sub>, IB<sub>3</sub>, IB<sub>4</sub>, IB<sub>5</sub>, IB<sub>6</sub>, IB<sub>7</sub> dan isolat IJ<sub>1</sub>, IJ<sub>2</sub>, IJ<sub>3</sub>.

b. Uji Katalase

Dibersihkan objek glass, lalu diteteskan beberapa tetes larutan H<sub>2</sub>O<sub>2</sub> 3% di atas gelas objek tersebut. Kemudian diambil sedikit biakan isolat IB<sub>1</sub> biakan mikroba dengan ose, diletakkan dalam tetesan H<sub>2</sub>O<sub>2</sub> diamati adanya gelembung-gelembung O<sub>2</sub> di dalam tetesan H<sub>2</sub>O<sub>2</sub> di bawah mikroskop. Dilakukan hal yang sama pada isolat IB<sub>2</sub>, IB<sub>3</sub>, IB<sub>4</sub>, IB<sub>5</sub>, IB<sub>6</sub>, IB<sub>7</sub> dan isolat IJ<sub>1</sub>, IJ<sub>2</sub>, IJ<sub>3</sub>.

c. Uji Sitrat

Medium SCA (Simon Citrat Agar) dimasukkan ke dalam 2 tabung reaksi masing-masing sebanyak 10 ml, dibiarkan memadat, tabung reaksi pertama diisi dengan isolat IB<sub>1</sub> biakan mikroba, tabung kedua sebagai kontrol, diinkubasikan selama 1 x 24 jam pada suhu 37°C, diamati perubahan yang terjadi. Bila hasilnya positif medium berubah warna menjadi biru dan hasil yang diperoleh dibandingkan dengan control. Dilakukan hal yang sama pada isolat IB<sub>2</sub>, IB<sub>3</sub>, IB<sub>4</sub>, IB<sub>5</sub>, IB<sub>6</sub>, IB<sub>7</sub> dan isolat IJ<sub>1</sub>, IJ<sub>2</sub>, IJ<sub>3</sub>.

d. Uji Pertumbuhan pada Beberapa Variasi Suhu

Medium NB (Nutrient Broth) dimasukkan ke dalam 2 tabung reaksi masing-masing sebanyak 10 ml, tabung pertama diinokulasikan dengan isolat IB<sub>1</sub> biakan mikroba, tabung kedua sebagai kontrol, diinkubasikan selama 1 x 24 jam, di dalam lemari es untuk 4° C, dilakukan hal yang sama untuk suhu inkubasi 25° C dan 37° C

di inkubator, dan pada isolat IB<sub>2</sub>, IB<sub>3</sub>, IB<sub>4</sub>, IB<sub>5</sub>, IB<sub>6</sub>, IB<sub>7</sub> dan isolat IJ<sub>1</sub>, IJ<sub>2</sub>, IJ<sub>3</sub>. Diamati perubahan yang terjadi. Bila hasil positif terjadi kekeruhan dan dibandingkan dengan kontrol.



## **BAB IV**

### **HASIL DAN PEMBAHASAN**

#### ***A. Hasil Penelitian***

##### **1. Isolasi mikroba dari pasir pantai Lemo-lemo Kabupaten Bulukumba**

Berdasarkan hasil penelitian diperoleh biakan mikroorganisme hasil isolasi dari pasir pantai Lemo-lemo Kabupaten Bulukumba yakni diperoleh 7 isolat bakteri yang diperoleh pada tiap pengenceran yakni pengenceran  $10^{-1} - 10^{-7}$  masing-masing menunjukkan adanya zona hambatan dan 3 isolat jamur yang diambil pada pengenceran  $10^{-1}$  berupa 2 koloni besar dan  $10^{-6}$  diperoleh 1 koloni besar masing-masing menunjukkan adanya zona hambatan.

##### **2. Pemurnian isolat mikroba**

Koloni mikroba yang didapat kemudian dimurnikan dengan menggunakan medium GNA dan PDA di cawan petri lalu diinkubasi dalam inkubator untuk bakteri selama 1 x 24 jam pada suhu  $37^{\circ}\text{C}$ , dan untuk jamur selama 3 x 24 jam pada suhu kamar dengan metode kuadran dimana cawan petri dibagi menjadi empat daerah goresan kemudian diambil satu ose dari biakan isolat mikroba sehingga diperoleh kultur mikroba yang murni. Isolat murni tersebut kemudian dibuat menjadi kultur dalam media agar miring sebagai stok. Dari hasil isolasi diperoleh 7 isolat murni dari bakteri dan 3 isolat murni dari jamur.



**Tabel 1.** Hasil Pemurnian Isolat Mikroba Pasir

No.	Tingkat Pengenceran	Kode Bakteri dan Jamur	Biakan Bakteri
1.	Pengenceran AB 10 <sup>-1</sup>	(AB-1)	Isolat Bakteri Ke-1
2.	Pengenceran AB 10 <sup>-2</sup>	(AB-2)	Isolat Bakteri Ke-2
3.	Pengenceran AB 10 <sup>-3</sup>	(AB-3)	Isolat Bakteri Ke-3
4.	Pengenceran AB 10 <sup>-4</sup>	(AB-4)	Isolat Bakteri Ke-4
5.	Pengenceran AB 10 <sup>-5</sup>	(AB-5)	Isolat Bakteri Ke-5
6.	Pengenceran AB 10 <sup>-6</sup>	(AB-6)	Isolat Bakteri Ke-6
7.	Pengenceran AB 10 <sup>-7</sup>	(AB-7)	Isolat Bakteri Ke-7
8.	Pengenceran AJ 10 <sup>-1</sup>	(AJ-1)	Isolat Jamur Ke-1
9.	Pengenceran AJ 10 <sup>-1</sup>	(AJ-2)	Isolat Jamur Ke-2
10.	Pengenceran AJ 10 <sup>-6</sup>	(AJ-3)	Isolat Jamur Ke-3

### 3. Fermentasi Isolat Mikroba

Isolat yang telah dimurnikan kemudian difermentasi menggunakan medium MYB selama 1x 24 jam dengan cara dishaker dengan kecepatan 200 rpm.

### 4. Uji aktivitas antibiotika dari isolat mikroba

Uji aktivitas antibiotika dilakukan dengan cara difusi agar menggunakan medium NA. Sebanyak 20 µl suspensi mikroba uji dimasukkan dalam botol coklat bersama dengan 10 ml medium NA lalu dituang pada cawan petri dan dibiarkan memadat. Piper disc blank yang telah ditetesi dengan metabolit sekunder dari isolat diletakkan pada permukaan medium cawan petri yang berisi suspensi mikroba uji, diinkubasi 1 x 24 jam pada suhu 37°C untuk bakteri dan 3 x 24 jam pada suhu kamar untuk jamur, lalu diamati zona hambatan yang terbentuk.

**Tabel 2.** Hasil pengukuran diameter zona hambat dari isolat bakteri

No.	Isolat	Pengukuran	Diameter Zona Hambatan (mm)								
			EC	PA	BC	ST	SA	SE	SM	VC	CA
1.	AB1	1	-	8	-	7	-	-	-	-	-
		2	-	9	-	7	-	-	-	-	-
		3	-	9	-	7	-	-	-	-	-
		rata-rata	-	8.7	-	7	-	-	-	-	-
2.	AB2	1	-	7	-	-	-	-	-	-	-
		2	-	8	-	-	-	-	-	-	-
		3	-	7	-	-	-	-	-	-	-
		rata-rata	-	7.7	-	-	-	-	-	-	-
3.	AB3	1	-	-	8	10	-	-	-	-	-
		2	-	-	7	9	-	-	-	-	-
		3	-	-	7	10	-	-	-	-	-
		rata-rata	-	-	7.7	9.7	-	-	-	-	-
4.	AB4	1	-	9	-	9	-	-	-	-	-
		2	-	8	-	10	-	-	-	-	-
		3	-	8	-	10	-	-	-	-	-
		rata-rata	-	8.3	-	9.7	-	-	-	-	-
5.	AB5	1	-	-	-	9	-	8	-	-	-
		2	-	-	-	9	-	8	-	-	-
		3	-	-	-	10	-	7	-	-	-
		rata-rata	-	-	-	9.3	-	7.7	-	-	-
6.	AB6	1	7	8	10	10	13	8	-	15	-
		2	7	7	11	9	12	8	-	14	-
		3	7	8	10	10	13	8	-	15	-
		rata-rata	7	7.7	10.3	9.7	12.7	8	-	14.7	-
7.	AB7	1	7	-	10	10	-	-	-	-	-
		2	8	-	10	9	-	-	-	-	-
		3	7	-	9	10	-	-	-	-	-
		rata-rata	7.3	-	9.7	9.7	-	-	-	-	-

Keterangan:

**EC** : *Escherchia coli*

**SM** : *Streptococcus mutans*

**VC** : *Vibrio colera*

**CA** : *Candida albicans*

**PA** : *Pseudomonas aeruginosa*

**SE** : *Staphylococcus epidermidis*

**SA** : *Staphylococcus aureus*

**ST** : *Salmonella thypi*

**BC** : *Bacillus subtilis*

**Tabel 3.** Hasil pengukuran diameter zona hambat dari isolat jamur

No.	Isolat	Pengukuran	Diameter Zona Hambatan (mm)								
			EC	PA	BC	ST	SA	SE	SM	VC	CA
1.	AJ1	1	8	-	-	8	7	8	8	7	-
		2	8	-	-	8	7	8	8	7	-
		3	7	-	-	7	7	8	7	7	-
		rata-rata	7.7	-	-	7.7	7	8	7.7	7	-
2.	AJ2	1	8	-	-	10	7	7	8	8	-
		2	8	-	-	9	7	7	7	8	-
		3	8	-	-	10	8	7	8	7	-
		rata-rata	8	-	-	9.7	7.3	7	7.7	7.7	-
3.	AJ3	1	8	-	-	9	7	7	7	8	-
		2	7	-	-	9	7	7	7	8	-
		3	8	-	-	10	7	8	7	7	-
		rata-rata	7.7	-	-	9.3	7	7.3	7	7.7	-

Keterangan:

**EC** : *Escherchia coli*

**SM** : *Streptococcus mutans*

**VC** : *Vibrio colera*

**CA** : *Candida albicans*

**PA** : *Pseudomonas aeruginosa*

**SE** : *Staphylococcus epidermidis*

**SA** : *Staphylococcus aureus*

**ST** : *Salmonella thypi*

**BC** : *Bacillus subtilis*

## 5. Identifikasi pada beberapa medium pertumbuhan

Pengamatan untuk identifikasi pada beberapa medium pertumbuhan dilakukan dengan menanam isolat mikroba pada beberapa bentuk medium pertumbuhan yakni pada medium agar tegak, medium agar miring, medium cair dan pada medium agar di cawan petri. Dapat dilihat pada tabel

**Tabel 4.** Hasil pengamatan morfologi pada beberapa bentuk media pertumbuhan bakteri

No.	Kode sampel	Medium		
		NA Tegak	NA miring	NB cair
1	AB <sub>1</sub>	<i>Filiform</i>	<i>Spreading</i>	Mengendap
2	AB <sub>2</sub>	<i>Villous</i>	<i>Spreading</i>	Mengendap
3	AB <sub>3</sub>	<i>Filiform</i>	<i>Spreading</i>	Mengendap
4	AB <sub>4</sub>	<i>Filiform</i>	<i>Spreading</i>	Mengendap
5	AB <sub>5</sub>	<i>Filiform</i>	<i>Spreading</i>	Mengendap
6	AB <sub>6</sub>	<i>Filiform</i>	<i>Spreading</i>	Mengendap
7	AB <sub>7</sub>	<i>Filiform</i>	<i>Spreading</i>	Mengendap

Keterangan:

AB<sub>1</sub> : Isolat bakteri ke-1

AB<sub>2</sub> : Isolat bakteri ke-2

AB<sub>3</sub> : Isolat bakteri ke-3

AB<sub>4</sub> : Isolat bakteri ke-4

AB<sub>5</sub> : Isolat bakteri ke-5

AB<sub>6</sub> : Isolat bakteri ke-6

AB<sub>7</sub> : Isolat bakteri ke-7

**Tabel 5.** Hasil pengamatan morfologi pada beberapa bentuk media pertumbuhan jamur

No.	Kode sampel	Medium		
		PDA Tegak	PDA miring	NB cair
1.	AJ <sub>1</sub>	<i>Filiform</i>	<i>Spreading</i>	Mengendap dan mengapung
2.	AJ <sub>2</sub>	<i>Filiform</i>	<i>Spreading</i>	Mengendap dan mengapung
3.	AJ <sub>3</sub>	<i>Filiform</i>	<i>Spreading</i>	Mengendap dan mengapung

Keterangan:

AJ<sub>1</sub> : Isolat jamur ke-1

AJ<sub>2</sub> : Isolat jamur ke-2

AJ<sub>3</sub> : Isolat jamur ke-3

**Tabel 6.** Hasil pengamatan morfologi pada beberapa bentuk media pertumbuhan bakteri dan jamur

No.	Kode sampel	Bentuk koloni			
		Bentuk koloni	warna	Elevasi Koloni	Kepekatan koloni
1	AB <sub>1</sub>	Tidak beraturan	Coklat kekuningan	Datar	Pekat
2	AB <sub>2</sub>	Tidak beraturan	Coklat kekuningan	Datar	Pekat
3	AB <sub>3</sub>	Tidak beraturan	Coklat kekuningan	Datar	Pekat
4	AB <sub>4</sub>	Tidak beraturan	Coklat kekuningan	Datar	Pekat
5	AB <sub>5</sub>	Tidak beraturan	Coklat kekuningan	Datar	Pekat

6	AB <sub>6</sub>	Tidak beraturan	Coklat kekuningan	Datar	Pekat
7	AB <sub>7</sub>	Tidak beraturan	Coklat kekuningan	Datar	Pekat
8	AJ <sub>1</sub>	Tidak beraturan	Coklat kekuningan	Datar	Pekat
9	AJ <sub>2</sub>	Tidak beraturan	Coklat kekuningan	Datar	Pekat
10	AJ <sub>3</sub>	Tidak beraturan	Coklat kekuningan	Datar	Pekat

Keterangan:

AB<sub>1</sub> : Isolat bakteri ke-1                      AB<sub>6</sub> : Isolat bakteri ke-6  
 AB<sub>2</sub> : Isolat bakteri ke-2                      AB<sub>7</sub> : Isolat bakteri ke-7  
 AB<sub>3</sub> : Isolat bakteri ke-3                      AJ<sub>1</sub> : Isolat jamur ke-1  
 AB<sub>4</sub> : Isolat bakteri ke-4                      AJ<sub>2</sub> : Isolat jamur ke-2  
 AB<sub>5</sub> : Isolat bakteri ke-5                      AJ<sub>3</sub> : Isolat jamur ke-3

## 6. Pengecatan Gram

Pengecatan gram dilakukan dengan melihat bentuk morfologi dan warna isolat mikroba. Untuk bakteri gram positif menunjukkan warna ungu sedangkan untuk bakteri gram negatif menunjukkan warna merah.

**Tabel 7.** Hasil pengamatan morfologi secara mikroskopik

No.	Kode sampel	Pengecatan gram		
		warna	bentuk	keterangan
1	AB <sub>1</sub>	Ungu	<i>Bacillus</i>	Gram positif
2	AB <sub>2</sub>	Ungu	<i>Bacillus</i>	Gram positif
3	AB <sub>3</sub>	Ungu	<i>Bacillus</i>	Gram positif
4	AB <sub>4</sub>	Ungu	<i>Bacillus</i>	Gram positif
5	AB <sub>5</sub>	Ungu	<i>Bacillus</i>	Gram positif
6	AB <sub>6</sub>	Ungu	<i>Bacillus</i>	Gram positif
7	AB <sub>7</sub>	Ungu	<i>Bacillus</i>	Gram positif

Keterangan

AB<sub>1</sub> : Isolat bakteri ke-1                      AB<sub>5</sub> : Isolat bakteri ke-5  
 AB<sub>2</sub> : Isolat bakteri ke-2                      AB<sub>6</sub> : Isolat bakteri ke-6  
 AB<sub>3</sub> : Isolat bakteri ke-3                      AB<sub>7</sub> : Isolat bakteri ke-7  
 AB<sub>4</sub> : Isolat bakteri ke-4

## 7. Uji Aktivitas Biokimia

Pengujian aktivitas biokimia pada isolat bakteri dan jamur dilakukan dengan menginokulasikan koloni bakteri yang telah dimurnikan ke medium biokimia yang telah disiapkan kemudian inkubasi pada suhu 37°C untuk bakteri dan pada suhu kamar untuk isolat jamur. Pengamatan dilakukan terhadap perubahan yang terjadi pada medium biokimia. Hasil yang diperoleh dapat dilihat pada tabel

**Tabel 8.** Hasil pengamatan uji biokimia isolat bakteri dan jamur

No.	uji biokimia	Kode sampel									
		AB1	AB2	AB3	AB4	AB5	AB6	AB7	AJ1	AJ2	AJ3
1.	Motilitas	+	+	+	++	+	+	+	+	+	+
2.	Katalase	++	++	+	++	++	+++	++	-	+	-
3.	sitrat	+	+	++	++	++	++	+	++	++	++
4.	suhu										
	4°C	-	-	-	-	-	-	-	-	-	-
	25°C	++	++	++	++	++	++	++	++	++	++
	37°C	++	++	++	++	++	++	++	++	++	++

Keterangan:

AB<sub>1</sub> : Isolat bakteri ke-1                      AB<sub>6</sub> : Isolat bakteri ke-6  
 AB<sub>2</sub> : Isolat bakteri ke-2                      AB<sub>7</sub> : Isolat bakteri ke-7  
 AB<sub>3</sub> : Isolat bakteri ke-3                      AJ<sub>1</sub> : Isolat jamur ke-1  
 AB<sub>4</sub> : Isolat bakteri ke-4                      AJ<sub>2</sub> : Isolat jamur ke-2  
 AB<sub>5</sub> : Isolat bakteri ke-5                      AJ<sub>3</sub> : Isolat jamur ke-3

## B. Pembahasan

Isolasi mikroba penghasil antibiotik pada pasir pantai Lemo-lemo Kabupaten Bulukumba merupakan tahap awal yang dilakukan pada penelitian ini, kemudian dilanjutkan dengan pemurnian, fermentasi isolat bakteri, pengujian aktivitas antibiotika, pengamatan morfologi secara makroskopik dengan beberapa media pertumbuhan, pengamatan secara mikroskopik dengan pengecatan gram, dan pengujian aktivitas biokimia.

Isolasi mikroorganisme dari pasir dilakukan dengan menggunakan metode tuang dimana dalam satu gram pasir dapat mengandung ratusan juta bakteri, jutaan *actinomycetes*, ratusan ribu spora-spora jamur dan mikroorganisme lainnya (gustina dan akmal dkk, 2012: 5). Oleh karena itu dilakukan pengenceran bertingkat yaitu dari pengenceran  $10^{-1}$  sampai  $10^{-7}$  untuk menurunkan jumlah mikroorganisme sehingga pertumbuhan koloni tidak terlalu rapat atau tidak terjadi penumpukan agar lebih mudah dalam pengisolasian serta akan lebih mudah dalam pengamatan

Pemilihan media yang digunakan untuk mengisolasi mikroba pasir yaitu digunakan medium khusus untuk pertumbuhan bakteri dan jamur. Medium merupakan media tempat pertumbuhan mikroorganisme yang berisi nutrisi-nutrisi yang dibutuhkan mikroorganisme untuk melangsungkan kehidupannya. Media yang digunakan untuk mengisolasi mikroba pasir yaitu digunakan medium GNA (Glukosa Nutrient Agar) untuk bakteri dan medium PDA (Potato Dekstrosa Agar) untuk jamur, karena kedua medium tersebut mengandung nutrient untuk kehidupan dan pertumbuhan bakteri dan jamur, yakni ekstrak beef (ekstrak daging) sebagai sumber protein, pepton sebagai sumber asam amino, ekstrak kentang sebagai sumber karbohidrat, glukosa sebagai sumber energi dan dekstrosa sebagai sumber karbon. Pada medium GNA ditambahkan glukosa sebagai sumber energi agar bakteri mudah untuk tumbuh dan melakukan pertumbuhan yang cepat. Sedangkan pada medium PDA mengandung ekstrak kentang dimana ekstrak kentang tersebut mengandung karbohidrat yang merupakan nutrisi yang dibutuhkan untuk pertumbuhan jamur. Dengan adanya nutrisi yang terkandung dalam medium tersebut, maka bakteri dan jamur yang menggunakan nutrisi tersebut akan tetap hidup dan melangsungkan kehidupannya.



Hasil isolasi dimana sampel yang ditanam pada medium GNA dan medium PDA terlihat jelas banyak terdapat pertumbuhan koloni mikroba pada tiap pengenceran. Dari banyak koloni-koloni bakteri yang tumbuh, tidak semua memberikan zona bening disekelilingnya. Pada medium GNA diperoleh 7 isolat bakteri masing-masing berasal dari 1 koloni di tiap pengenceran yang menunjukkan adanya zona bening disekelilingnya. Hal ini dapat dilihat pada (tabel 1 hal 51). Isolat yang diperoleh pada medium GNA tersebut merupakan kelompok isolat bakteri dikarenakan medium pertumbuhan yang digunakan adalah medium pertumbuhan khusus untuk pertumbuhan bakteri. Hal ini dapat diidentifikasi secara langsung dengan melihat ciri-ciri morfologinya seperti bentuk dan warna koloninya serta agar dapat lebih akurat dalam mengidentifikasi jenis isolatnya dapat diidentifikasi ciri-ciri morfologi selnya menggunakan mikroskop, dimana ciri-ciri morfologi sel pada bakteri jika dilihat menggunakan mikroskop dengan teknik pengecatan gram, memiliki perbedaan dengan ciri-ciri morfologi sel pada jamur. Perbedaan ciri-ciri antara jamur dan bakteri dapat dilihat juga dari lama pertumbuhannya dimana pertumbuhan bakteri lebih cepat dibandingkan dengan pertumbuhan pada jamur. Pada medium PDA diperoleh 3 isolat jamur yang diambil dari pengenceran  $10^{-1}$  sebanyak 1 koloni besar dan pada pengenceran  $10^{-6}$  diperoleh 2 koloni besar. Hal ini dapat dilihat pada (tabel 1 hal 51). Isolat yang diperoleh tersebut termasuk dalam kelompok isolat jamur karena medium pertumbuhan yang digunakan adalah medium pertumbuhan khusus untuk pertumbuhan jamur. Medium PDA merupakan medium yang cocok dan mendukung pertumbuhan jamur karena memiliki pH yang rendah (pH 4,5-5,6) sehingga menghambat pertumbuhan bakteri dimana untuk bakteri membutuhkan pH netral yakni pH 7,0 dan suhu optimum yang digunakan untuk pertumbuhan jamur

yakni pada suhu 25<sup>0</sup>C-30<sup>0</sup>C berbeda dengan bakteri memiliki suhu optimumnya 37<sup>0</sup>C.

Pada daerah berpasir mikroorganisme mungkin ditemukan dalam jumlah yang sedikit karena mengandung partikel pasir yang kasar. Tetapi karena jumlah mikroorganisme yang sedikit, maka kompetisi untuk mempertahankan hidup diantara mikroorganisme juga rendah sehingga potensi antibiotik yang muncul semakin kuat. Oleh karena itu pada pasir pantai lemo-lemo yang merupakan tempat hidup beberapa mikroorganisme memungkinkan dapat menghasilkan antimikroba yang kuat dibandingkan dengan daerah lain seperti pada tanah.

Mikroorganisme berupa bakteri, jamur, Algae, Actinomycetes, dan Protozoa terdapat dimana-mana, seperti di dalam tanah, lingkungan akuatik, atmosfer, dibawa arus udara dari permukaan bumi ke lapisan atmosfer, dari puncak gunung dan di dasar lautpun mungkin dijumpai. Mikroorganisme hidup jika berada pada kondisi yang sesuai, yaitu mendapatkan cukup makanan, kelembaban, dan suhu. Olehnya itu pada pasir pantai Lemo-Lemo yang juga merupakan daerah tempat hidup mikroorganisme yang cukup menyediakan nutrisi, kelembaban dan suhu karena memiliki rimbunan hutan dengan tumbuhan heterogen di sekitarnya. Adanya rimbunan hutan disekitar pasir pantai dapat menjaga suhu kelembaban untuk pertumbuhan mikroba pasir, dimana mikroorganisme dapat tumbuh hingga suhu 75<sup>0</sup>C (Hasyimi, 2010: 25). Oleh karena itu pada pasir pantai lemo-lemo yang setelah diisolasi, juga didapatkan mikroorganisme yang tidak hanya berupa isolat bakteri tetapi didapatkan juga isolat jamur. Hal ini juga berdasarkan jurnal penelitian internasional oleh (Velonakis dan Dimitra dkk, 2014: 8) yang mengisolasi pasir pantai di brasil didapatkan 52 jenis jamur yang terbagi ke dalam 20 jenis marga

dimana spesies yang paling banyak didapatkan adalah spesies *Aspergillus* sp, dan *Penicillium* sp.

Hasil dari isolasi kemudian dimurnikan dengan metode kuadran untuk mendapatkan kultur koloni mikroba yang lebih murni karena pada metode kuadran memiliki pola goresan yang berbeda yakni dibagi menjadi 4 daerah goresan. Pada daerah goresan pertama merupakan goresan awal sehingga masih terdapat banyak jenis sel mikroorganisme. Pada goresan kedua dilakukan menyilang dari goresan pertama sehingga jumlah mikroorganisme semakin sedikit dan akhirnya akan terpisah-pisah membentuk koloni tunggal.

Setelah diperoleh isolat mikroba yang murni. Selanjutnya dilakukan fermentasi isolat mikroba menggunakan medium MYB (Maltose Yeast Broth) karena media tersebut merupakan media cair yang mengandung ekstrak yeast sebagai sumber protein, maltose dan dekstrosa sebagai sumber karbon, dan pepton sebagai sumber asam amino yang dibutuhkan untuk pertumbuhan, metabolisme mikroorganisme, sintesis sel dan sumber energi. Medium MYB digunakan karena medium tersebut mengandung yeast (ragi) yang merupakan bahan untuk fermentasi mikroorganisme.

Medium MYB digunakan untuk Fermentasi antibiotik yang untuk selanjutnya dilakukan pengujian aktivitas antibiotik. Fermentasi antibiotik menggunakan medium MYB dilakukan sambil di shaker selama 1x24 jam dengan kecepatan 200 rpm karena dengan kecepatan tersebut dapat diproduksi metabolit sekunder secara optimal dan dapat dihasilkan diameter zona hambat yang lebih besar pula (Rachman dan Fazli dkk, 2016: 6). Selama fermentasi, bakteri akan mencapai fase stasioner dan menghasilkan metabolit sekunder. Menurut (Sulistiyaningsih, 2008: 5), pada fase ini,

mulai terjadi persaingan untuk mendapatkan nutrisi. Untuk memenangkan persaingan, bakteri memproduksi metabolit sekunder untuk menghambat atau membunuh pertumbuhan mikroorganisme lain. Bahan-bahan toksik yang dihasilkan mikroorganisme itu disebut antibiotika. Untuk melihat potensi dari hasil metabolisme sekunder dari mikroorganisme tersebut maka dilakukan pengujian aktivitas antibiotika.

Uji potensi antibiotika dilakukan menggunakan beberapa mikroba uji. Mikroba uji tersebut dipilih karena sifatnya yang patogenik. *Escherchia coli* yang memiliki sifat penyebab diare, *Bacillus subtilis* penyebab bisul, *Staphylococcus aureus* penyebab infeksi kulit dan keracunan makanan, *Pseudomonas aeruginosa* bersifat toksik dan dapat menimbulkan kebutaan, *Streptococcus mutans* penyebab karies gigi, *Vibrio colera* penyebab kolera, *Salmonella thypi* penyebab tifoid, *Staphylococcus epidermidis* penyebab infeksi neonatus dan *Candida albicans* penyebab candida dan vaginitis.

Metode yang digunakan dalam pengujian aktivitas antibiotika yaitu metode difusi agar menggunakan piper disc blank, dimana senyawa antimikroba nantinya akan berdifusi dari lapisan piper disc blank ke medium agar yang masing-masing telah diinokulasikan dengan bakteri uji yang peka. Metode ini merupakan metode yang efektif dan efisien. Medium yang digunakan yakni medium NA untuk bakteri dan medium PDA untuk jamur dimana medium tersebut mengandung nutrient yang dibutuhkan untuk pertumbuhan mikroba.

Hasil yang didapatkan untuk pengujian aktivitas antibiotika yakni diketahui isolat AB<sub>6</sub> merupakan isolat paling aktif dimana mampu menghambat 7 mikroba uji yakni *Escherchia coli*, *Bacillus subtilis*, *Staphylococcus aureus*, *Pseudomonas*

*aeruginosa*, *Vibrio colera*, *Salmonella thypi*, *Staphylococcus epidermidis*, yang rata-rata memiliki diameter zona hambat yang kuat dibandingkan dengan isolat lainnya. Isolat AB<sub>7</sub> mampu menghambat pertumbuhan 3 mikroba uji yakni *Escherchia coli*, *Bacillus subtilis*, *Salmonella thypi* dengan diameter zona hambat yang rata-rata sedang. isolat AB<sub>1</sub>, AB<sub>3</sub>, AB<sub>4</sub>, AB<sub>5</sub>, dapat menghambat masing-masing 2 mikroba uji dan isolat AB<sub>2</sub> hanya dapat menghambat 1 mikroba uji. Hasil yang diperoleh dapat dilihat pada (tabel 2 hal 52). Sedangkan hasil pengujian aktivitas antibiotika terhadap isolat jamur yakni diketahui isolat AJ<sub>1</sub>, AJ<sub>2</sub>, dan AJ<sub>3</sub>, masing-masing dapat menghambat pertumbuhan 6 mikroba uji yakni *Escherchia coli*, *Salmonella thypi*, *Staphylococcus aureus*, *Staphylococcus epidermidis*, *Streptococcus mutans*, *Vibrio colera*. Hal ini dapat dilihat pada (tabel 3 hal 53). Pada isolat bakteri dan jamur masing-masing tidak menghambat jamur patogen yakni *Candida albicans* dikarenakan jamur tersebut memiliki tingkat sensitifitas dan resistensi yang tinggi terhadap antibiotik sehingga sulit untuk dihambat.

Adanya perbedaan diameter zona hambat pada masing-masing isolat bakteri dan jamur ini dipengaruhi oleh tingkat fermentasi antibiotik masing-masing isolat dalam menghasilkan metabolit sekunder. Pertumbuhan mikroorganisme dimulai dengan fase adaptasi dimana pada fase ini akan terjadi penyesuaian mikroorganisme terhadap medium pertumbuhannya yang baru, dimana pada medium yang baru ini memiliki perbedaan nutrient dengan medium sebelumnya, sehingga mikroorganisme perlu untuk menyesuaikan diri dengan lingkungan barunya. Selanjutnya pertumbuhan mikroorganisme akan memasuki fase kedua yaitu fase pertumbuhan eksponensial. Pada fase ini mikroba membelah dengan cepat dan konstan dikarenakan mikroorganisme tersebut telah menggunakan nutrient yang ada untuk

pertumbuhannya. Pada fase selanjutnya yakni fase stasioner. Pada fase ini merupakan fase pertumbuhan maksimum dari mikroba, dimana pada fase ini jumlah sel yang tumbuh sama dengan jumlah sel yang mati. Pada fase ini mikroba akan melakukan persaingan untuk mempertahankan diri yakni dengan mengeluarkan metabolit sekundernya berupa antibiotika. Metabolit sekunder tidak diproduksi pada saat pertumbuhan sel secara cepat tetapi biasanya disintesis pada akhir siklus pertumbuhan sel yaitu pada fase stasioner ini dimana pada fase ini sel mikroorganisme lebih tahan terhadap keadaan ekstrem (Pratiwi, 2008: 130). Adanya perbedaan tiap isolat dalam memberikan aktivitas antibiotik tersebut dipengaruhi oleh jumlah metabolit sekunder yang dihasilkannya pada saat fermentasi dan jumlah isolat yang berbeda-beda pada masing-masing medium pembenihan MYB menyebabkan juga jumlah metabolit sekunder yang dihasilkan pada fase stasioner juga berbeda-beda dimana jumlah isolat yang besar pada medium pembenihan menyebabkan metabolit sekunder yang dihasilkan sedikit karena tingginya persaingan diantara sesama mikroba untuk hidup, berbeda dengan jumlah isolat yang hanya sedikit pada medium pembenihan menyebabkan jumlah metabolit sekunder yang dihasilkan lebih besar karena kurangnya persaingan untuk hidup diantara sesama mikroba sehingga peluang untuk menghasilkan metabolit sekunder juga lebih besar.

Adapun hasil identifikasi isolat bakteri dan jamur terhadap beberapa medium pertumbuhan didapatkan bahwa pada media pertumbuhan NA tegak didapatkan isolat AB<sub>1</sub>, AB<sub>3</sub>, AB<sub>4</sub>, AB<sub>5</sub>, AB<sub>6</sub>, dan AB<sub>7</sub> memiliki bentuk morfologi yakni bentuknya sinambung atau continue (*Filiform*), pertumbuhan seperti benang dengan tepian yang rata mengikuti pola medium pertumbuhan, sedangkan untuk isolat AB<sub>2</sub>, memiliki bentuk sinambung, pertumbuhannya tidak rata atau sedikit berakar (*Villous*). Pada

NA miring didapatkan hasil untuk semua isolat bakteri yakni memiliki bentuk pertumbuhan menyebar (*spreading*) mengikuti pola medium pertumbuhan dan pada medium NB cair yaitu semua isolat bakteri mengendap. Dilakukan identifikasi isolat bakteri terhadap medium NA tegak, NA miring dan NB cair untuk melihat pola pertumbuhan dari masing-masing isolat bakteri apabila ditumbuhkan pada beberapa bentuk medium yang berbeda dimana bakteri tumbuh mengikuti pola pertumbuhan dari medium yang digunakan. Hasil yang diperoleh dapat dilihat pada (tabel 4 hal 54). Hasil pengamatan morfologi pada beberapa bentuk media pertumbuhan jamur didapatkan semua isolat jamur pada PDA tegak memiliki bentuk morfologi yakni bentuknya sinambung atau *continue (Filiform)*, pertumbuhan seperti benang dengan tepian yang rata, sedangkan hasil pada media PDA miring yaitu memiliki bentuk pertumbuhan menyebar (*spreading*) dan pada media NB cair semua isolat mengendap dan mengapung. Dapat dilihat pada (tabel 5 hal 55). Adapun hasil yang didapatkan untuk beberapa media pertumbuhan baik isolat bakteri maupun isolat jamur memiliki bentuk koloni yakni tidak beraturan, memiliki warna coklat kekuningan membuktikan bahwa mikroorganisme tersebut mengeluarkan pigmen warna yang mampu berdifusi media, elevasi koloni datar dan memiliki kepekatan pada koloninya. Hal ini dapat dilihat pada (tabel 6 hal 55-56). Pengujian morfologi pada isolat bakteri dan jamur ini dilakukan untuk mengetahui karakteristik yang nampak dari pola pertumbuhan isolat tersebut namun belum sepenuhnya dapat ditentukan penggolongan dari jenis bakteri dan jamur dari semua isolat sehingga perlu dilanjutkan untuk pengujian mikroskopik (pengecatan gram) dan pengujian biokimia.

Dilakukan pengecatan gram untuk mengidentifikasi isolat bakteri yang diperoleh agar dapat diklasifikasikan ke dalam bakteri gram positif dan gram negatif.



Pengecatan gram dilakukan dengan menggunakan 4 macam cat warna. Adapun hasil yang didapatkan untuk identifikasi pada pengecatan gram yakni didapatkan untuk isolat bakteri AB<sub>1</sub> hingga isolat AB<sub>7</sub> menunjukkan warna ungu berupa gram positif dan berbentuk Basil atau batang. Pengecatan bakteri merupakan dasar dari penentuan genus pada bakteri. Adapun genus dari isolat bakteri yang didapat adalah genus (*Bacillus*). Ciri-ciri merupakan genus (*Bacillus*) yakni berbentuk batang, gram positif dimana pada waktu pewarnaan gram, bakteri gram positif akan mempertahankan zat pewarna Kristal violet sehingga tampak berwarna ungu serta bakteri gram positif memiliki peptidoglikan yang tebal sehingga berbeda dengan bakteri gram negative yang memiliki peptidoglikan yang tipis sehingga akan kehilangan zat warna ungunya ketika dicuci. Sifat bakteri terhadap pewarnaan gram merupakan sifat penting dalam determinasi bakteri. Dapat dilihat pada (tabel 7 hal 56).

Sedangkan untuk isolat AJ<sub>1</sub> dan AJ<sub>2</sub> yang ditanam pada medium PDA yang merupakan medium pertumbuhan untuk jamur, berdasarkan ciri-cirinya menurut (Fisher, 1998: 80) termasuk kedalam jenis jamur *penicillium* sp dimana ciri-cirinya memiliki konidium, metula, konodiofor. dan isolat AJ<sub>3</sub> berdasarkan ciri-ciri menurut (Fisher, 1998: 50) termasuk kedalam jamur *Aspergillus* dimana memiliki konidiopora, vesikel, konidium.

Selanjutnya dilakukan pengujian aktivitas biokimia untuk mengidentifikasi dan karakterisasi bakteri berdasarkan kemampuan mikroorganisme dalam menggunakan dan menguraikan molekul yang sederhana dan kompleks seperti karbohidrat, lemak, protein, dan asam nukleat. Pengujian aktivitas biokimia meliputi uji motilitas yang dilakukan untuk memeriksa kemampuan bakteri untuk bergerak yang dipengaruhi oleh adanya flagella. Hasil yang didapatkan untuk pengujian



motilitas yakni semua isolat menunjukkan hasil positif, ditandai dengan terdapatnya rambatan di sekitar daerah tusukan medium pertumbuhan. Hal ini sesuai yang dikemukakan oleh (Irianto, 2006: 59-62), bakteri bersifat motil (bergerak) jika bakteri tumbuh menyebar disepanjang garis tusukan inokulasi. Uji sitrat dilakukan untuk melihat kemampuan mikroorganisme menggunakan sitrat sebagai satu-satunya sumber karbon dan energi. Bila mikroorganisme mampu menggunakan sitrat maka asam akan dihilangkan dari medium biakan sehingga menyebabkan peningkatan pH dan mengubah warna medium dari hijau menjadi biru. Hasil yang didapatkan pada pengujian sitrat menunjukkan hasil positif pada isolat AB<sub>3</sub>, AB<sub>4</sub>, AB<sub>5</sub>, AB<sub>6</sub>, dimana ditandai dengan terjadinya perubahan warna keseluruhan pada medium pertumbuhan yakni terjadi perubahan warna dari hijau menjadi biru, sedangkan pada isolat AB<sub>1</sub>, AB<sub>2</sub> dan AB<sub>7</sub>, tidak terlalu menunjukkan adanya perubahan warna keseluruhan pada medium pertumbuhan. Dilakukan pengujian katalase untuk mengidentifikasi bakteri yang dapat menghasilkan enzim katalase. Untuk menjaga kelangsungan hidup bakteri, enzim katalase akan memecah H<sub>2</sub>O<sub>2</sub> yang bersifat toksik menjadi molekul air dan oksigen sehingga sifat toksiknya hilang. Hasil yang didapatkan yakni semua isolat menunjukkan hasil positif hal ini ditandai dengan terdapatnya gelembung-gelembung O<sub>2</sub> ketika isolat ditetaskan dalam H<sub>2</sub>O<sub>2</sub>. Dan hasil yang diperoleh pada pengujian terhadap beberapa suhu pertumbuhan menunjukkan semua isolat baik bakteri dan jamur menunjukkan hasil yang positif pada suhu pertumbuhan yakni 25°C dan 37°C, hal ini ditandai dengan terdapatnya kekeruhan pada medium pertumbuhan. Sedangkan pada suhu 4°C, semua isolat baik bakteri dan jamur tidak menunjukkan kekeruhan pada medium pertumbuhan. Dapat dilihat pada (tabel 8 hal 57).

Berdasarkan hasil penelitian diatas menurut pustaka (Bergey's Manual of Determinative Bacteriology) maka dapat ditarik kesimpulan bahwa semua isolat bakteri memiliki genus yakni *Bacillus* dan termasuk ke dalam spesies *Bacillus firmus* berdasarkan pada identifikasi menggunakan alat Vitek2 compact. sedangkan untuk isolat jamur yang didapatkan dari hasil inokulasi pada medium PDA dan setelah diamati di bawah mikroskop didapatkan yakni isolat AJ<sub>1</sub> dan AJ<sub>2</sub> termasuk ke dalam jenis jamur *penicillium* dan isolat AJ<sub>3</sub> termasuk ke dalam jenis jamur *Aspergillus* hal ini sesuai dengan pustaka (Fundamentals Of Diagnostic Mycology).



## **BAB V**

### **PENUTUP**

#### **A. Kesimpulan**

Berdasarkan hasil penelitian yang telah dilakukan maka dapat disimpulkan bahwa :

1. Pada pasir pantai Lemo-lemo Kabupaten Bulukumba dapat diperoleh isolat mikroba penghasil antibiotika yaitu 7 isolat bakteri dan 3 isolat jamur
2. Isolat yang paling aktif adalah isolat AB<sub>6</sub> yang dapat menghambat banyak mikroba (*Bacillus subtilis*, *Escherichia coli*, *Pseudomonas aeruginosa*, *Salmonella thypi*, *Staphylococcus aureus*, *Staphylococcus epidermis* dan *Vibrio colera*)
3. Jenis genus dari isolat bakteri yakni *Bacillus* sp dan pada isolat jamur yakni *Penicillium*, *Aspergillus*, sedangkan spesies yang didapatkan yakni *Bacillus firmus*

#### **B. Saran**

Perlu dilakukan penelitian lebih lanjut untuk karakterisasi sifat fisiologi dan struktur dari antibiotika yang dihasilkan sehingga dapat diproduksi dalam skala besar dan digunakan oleh masyarakat

## DAFTAR PUSTAKA

- Ali, A. *Mikrobiologi Dasar Jilid I*. Makassar: Jurusan Biologi UNM, (2005): h. 25.
- Al-Jaelani, Muhammad Zukruf. *Potensi Isolat Actinomycetes Dari Pasir Pantai Barong Gunung Kidul Yogyakarta Sebagai Antibakteri Terhadap Bakteri Escherichia coli*. Skripsi. Surakarta. Universitas Muhammadiyah Surakarta, (2016): h. 5.
- Dewi, Fitriana. *Isolasi Actinomycetes Dari Pasir Pantai Krakal Yang Berpotensi Sebagai Penghasil Antibiotik*. Skripsi. Surakarta. FKIP Muhammadiyah, (2013): h. 6.
- Djide, M. Natsir, dan Sartini. *Dasar-Dasar Mikrobiologi Farmasi*. Makassar: Lembaga Penerbitan Unhas, (2008): h. 35.
- Entjang. *Mikrobiologi dan Parasitologi untuk Akademi Keperawatan*. Bandung: PT Citra Aditya Bakti, (2003): h. 77.
- Fahimah, Amirah Binti ahmad tarmizi. *Pengamatan Zona Hambat Minyak Atsiri Bawang Putih, Cengkeh Dan Jintan Hitam Terhadap Pertumbuhan Staphylococcus aureus: Penelitian In Vitro*. Skripsi. Medan. Fakultas Kedokteran Gigi Universitas Sumatra Utara, (2013): h. 25.
- Fatoni, Jauhar. *Uji Potensi Isolat Actinomycetes Dari Pasir Pantai Barong Gunung Kidul Yogyakarta Sebagai Antibakteri Terhadap Bakteri Pseudomonas aeruginosa*. Skripsi. Surakarta. Universitas Muhammadiyah Surakarta, (2016): h. 5.
- Fisher, Cook. *Fundamentals Of Diagnostic Mycology. USA: Elsevier's Health Sciences Rights Department in Philadelphia, (1998): h. 50.*
- Ganiswarna, S. G. *Farmakologi dan Terapi Edisi IV*. Jakarta: UI Press, (1995): h. 586-587.
- Garrity, G. M., Bell. J.A. and Liburn. T. G. *Taxonomic Outline of The prokaryotes Bergey's Manual Of Systematic Bacteriologi, 2th Edition, United States of America, Springer, New York Berlin Hendelberg, (2004): h. 24-203*

- Gustina dan Akmal dkk. *Isolasi dan Identifikasi Mikroba Penghasil Antibiotika Dari Sampel Lumpur Sungai Kampar Riau*. Riau: Sekolah Tinggi Farmasi Riau , UNAND, (2012): h. 5.
- Hasyimi, M. *Mikrobiologi Untuk Mahasiswa Kebidanan*. Jakarta: CV Trans Info Media, (2010). h. 25.
- Holt, J.G., et al. *Bergey's Manual of Determinative Bacteriology*. Baltimore: William and Wilkins Baltimore, (2000): h. 55.
- Irianto, Koes. *Menguak Dunia Mikroorganisme*. Bandung: Yrama Widya, (2006): h. 59-62
- Kementerian Agama RI. *Al-Qur`an dan Terjemahannya*. Bandung: PTMsyaamil Cipta Media. 2009.
- Kurniawan, Januar ardi. *Uji Aktivitas Anti Jamur Ekstrak Rimpang Binahon (Andredera cordifolia (tenore) Steen) Terhadap Jamur Candida albicans Serta Skinning Fitokimianya*. Skripsi. Surakarta. Fakultas Farmasi Universitas Surakarta, (2009): h. 7-8.
- Lilja, Tua. *Isolating Microorganisme From Marine and Marine-Associated Sampels-a Targeted Search for Novel Natural Antibiotic*. Swedia: Swedish Univercity of Agricultural Sciences, Department of Microbiology, (2013): h 13
- Lisdayanti, Eka. *Potensi Antibakteri Dari Bakteri Asosiasi Lamun (Seagrass) Dari Pulau Bonebatang Perairan Kota Makassar*. Skripsi. Makassar. Fakultas Ilmu Kelautan dan Perikanan Universitas Hasanuddin Makassar, (2013): h. 18-19.
- Nasution, M. *Pengantar Mikrobiologi*. Medan: USU Press, (2014): h. 23.
- Pelczar, Michael J. And Chan. E. C. S. *Dasar-Dasar Mikrobiologi, Terjemahan oleh Hadioetomo, Ratna sari, dkk*, Jakarta: Universitas Indonesia, (2008): h. 947.
- Pratiwi, Sylvia T. *Mikrobiologi Farmasi*. Jakarta: Penerbit Erlangga, (2008): h. 130.
- Puspitasari, Fajar Diah. *Isolasi Dan Karakterisasi Bakteri Aerob Proteolitik Dari Tangki Septik*. Surabaya: ITS Vol.1, no. 1 (2012): h. 1
- Rachman, Saadah D, dan Fazli, dkk. *Produksi Penisilin oleh Penicillium chrysogenum L112 Dengan Variasi Kecepatan Agitasi Pada Fermentor 1 L*. Bandung. UNPAD Vol. 4 no. 2 (2016): h. 6.

- Siswanto, dan Susila. dkk. *Metodologi Penelitian Kesehatan Dan Kedokteran*. Yogyakarta: Bursa Ilmu, (2015): h. 10-28.
- Siswanto. *Reduksi Silika Dari Pasir Putih*. Medan. Universitas Sumatra Utara. (2013): h. 5-6
- Siregar. *Penyakit Jamur Kulit*. Jakarta: EGC, (2004): h. 44-45.
- Sulistiyarningsih. *Identifikasi Isolat Bakteri Penghasil Zat Antibakteri Dari Cairan Kantung Tanaman Kantung Semar (Nepenthes ampullaria, Jack)*. Skripsi. Bandung. Fakultas Farmasi UNPAD. (2008): h. 5
- Surono, Ingrid dan Agus sudibyo, dkk. *Pengantar Keamanan Pangan*. Yogyakarta: Binus University, (2016): h. 47.
- Uno, wirnangsi D dan Yuliana renowati, dkk. *Biodiversitas Actinomycetes Pada Kawasan Mangrove Desa Bulalo Kecamatan Kwandang Dan Uji Potensi Sebagai Penghasil Antibiotik*. Skripsi. Gorontalo. FMIPA Universitas Gorontalo. (2013): h. 13.
- Utami, Mifta Rizki. *Uji Aktivitas Isolat Actinomycetes Dari Sampel Pasir Gunung Slamet Terhadap Bakteri Escherichia coli dan Bacillus subtilis*. Skripsi. Surakarta. Universitas Muhammadiyah Surakarta. (2016): h. 5.
- Velonakis, Emmanuel dan Dimitra dimitradi, dkk. *Present Status Of Effect Of Microorganism From Sand Beach On Public Health*. Alexandras Ave: Department Of Microbiology Natinal Schood Of Public Health. Vol 2 no. 9 (2014): h. 8
- Waluyo, L. *Mikrobiologi Umum*. Malang: Universitas Muhammadiyah Malang, (2004): h. 150.
- Yulianti, Evy dan Anna rakhmawati, dkk. *Optimasi Produksi Senyawa Antimikroba Pada Cell Free Extract Hasil Fermentasi Bakteri Termofilik Pasca Erupsi Merapi*. Yogyakarta: FMIPA Vol. 4 no 2 (2015): h. 3.

### Lampiran 1. Skema kerja

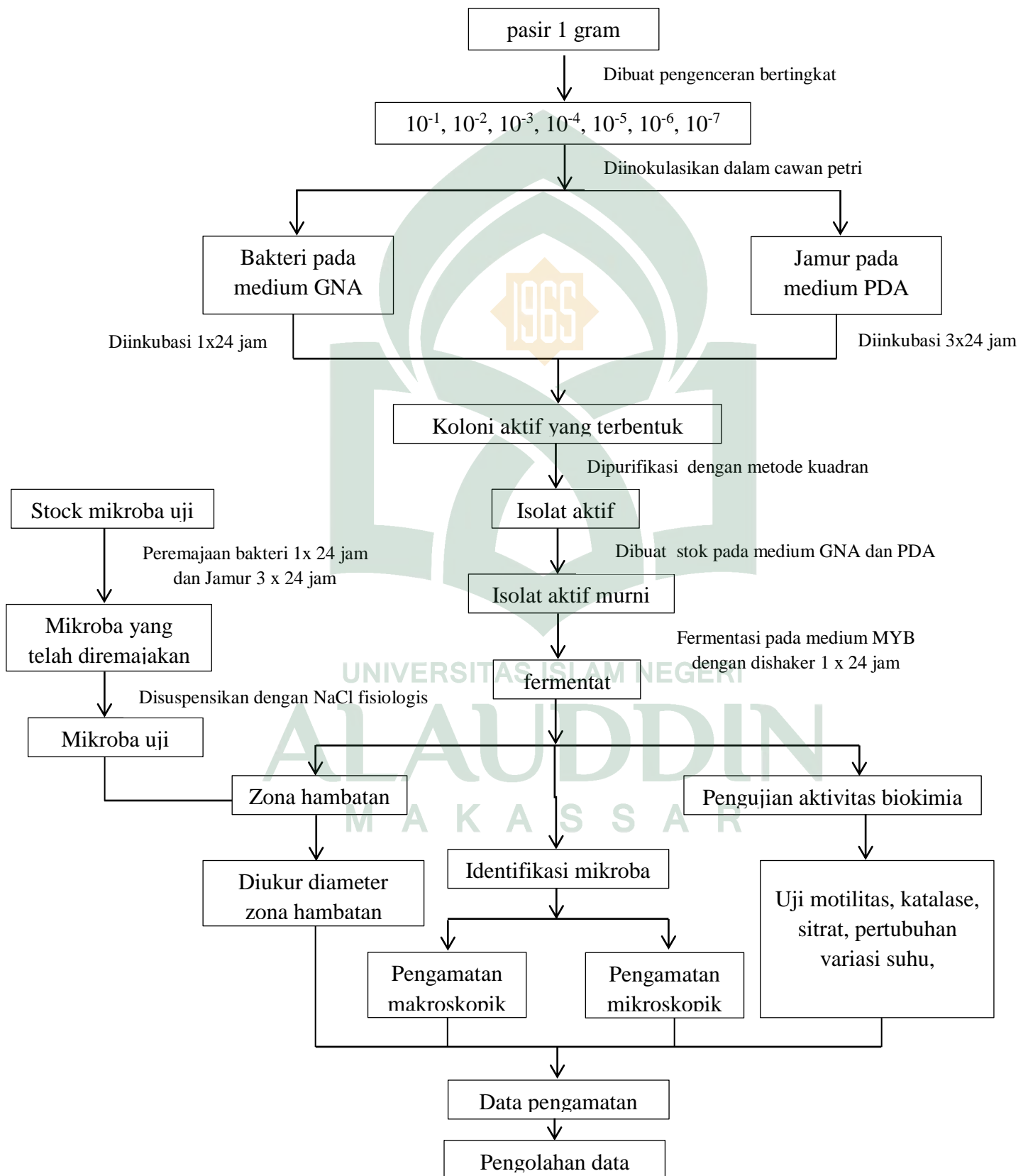

## 1. Pembuatan suspensi sampel

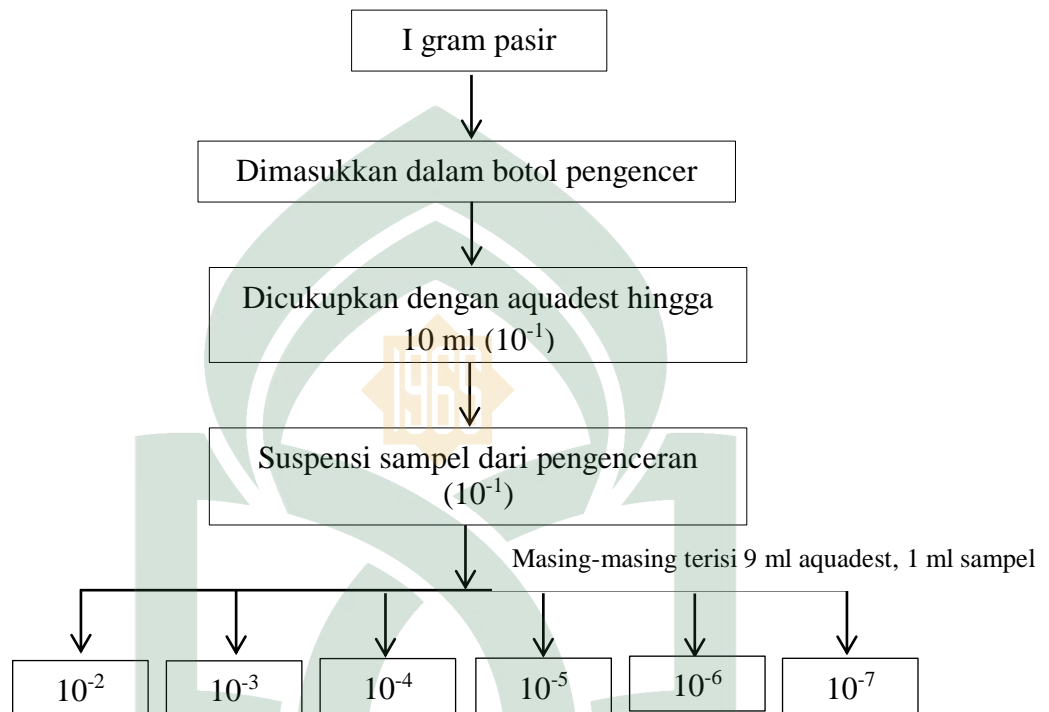



## 2. Isolasi dan pemurnian mikroba pasir

### a. Isolasi mikroba pasir

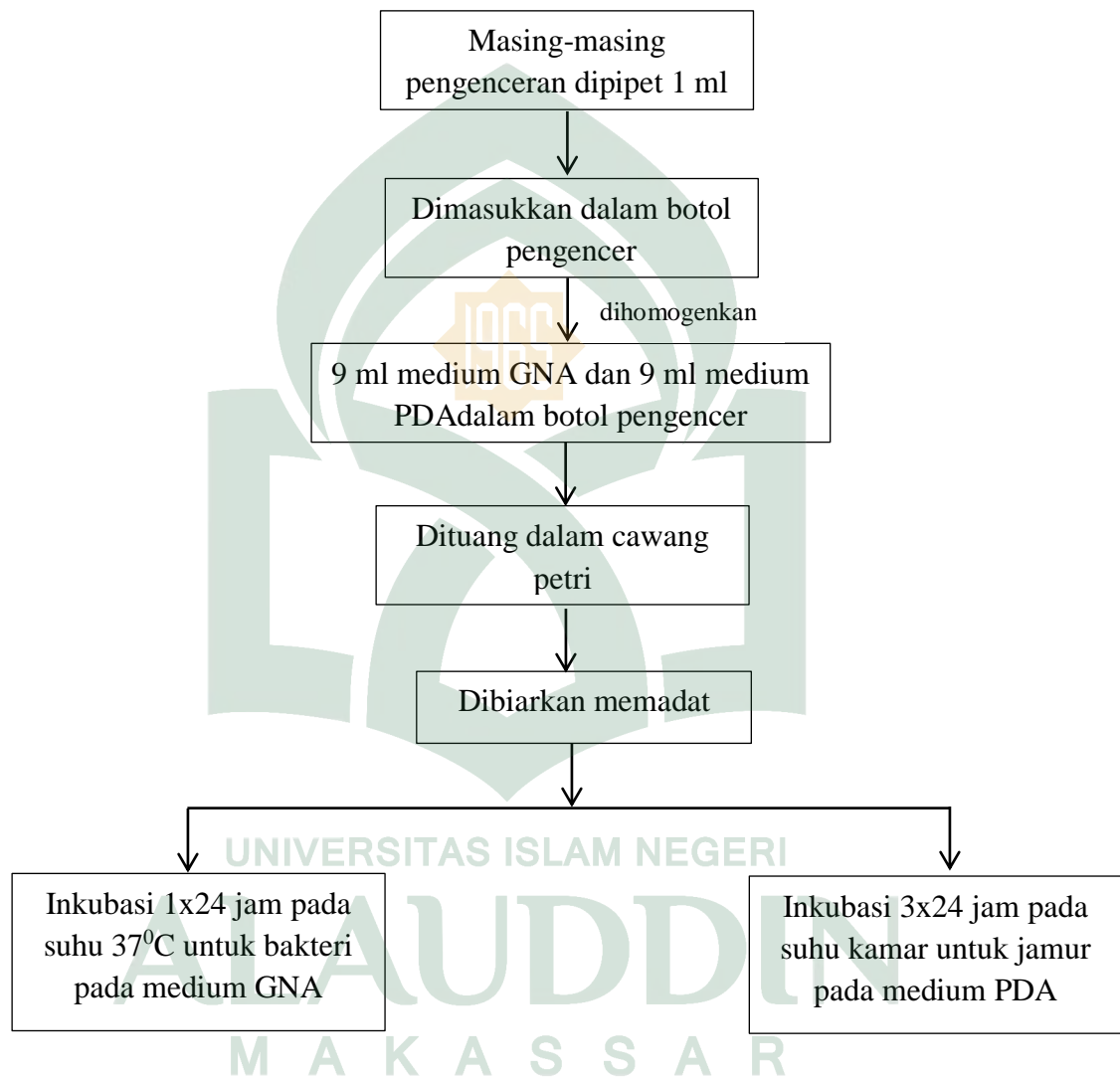

## b. Pemurnian isolat mikroba pasir

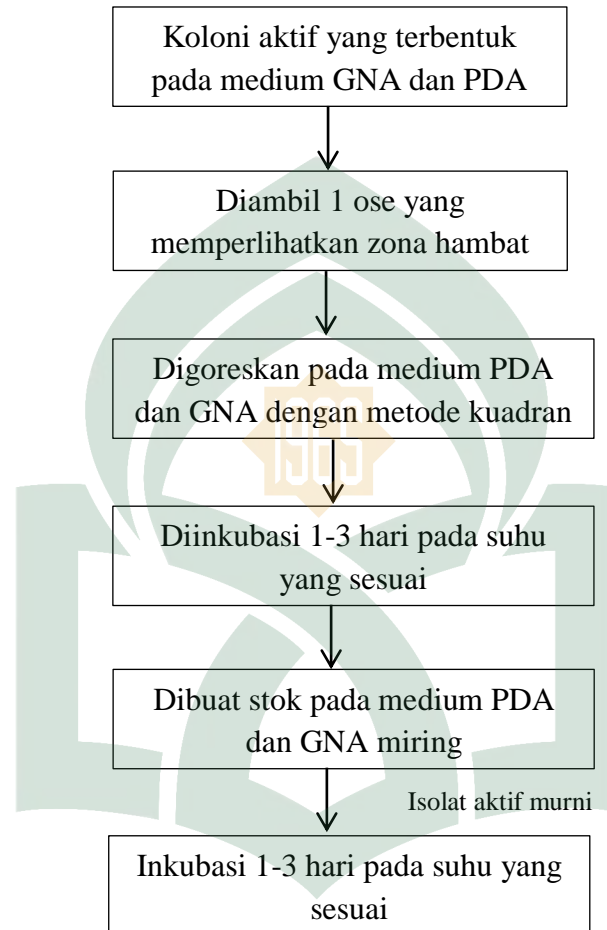

### 3. Peremajaan dan pembenihan isolat (Fermentasi)

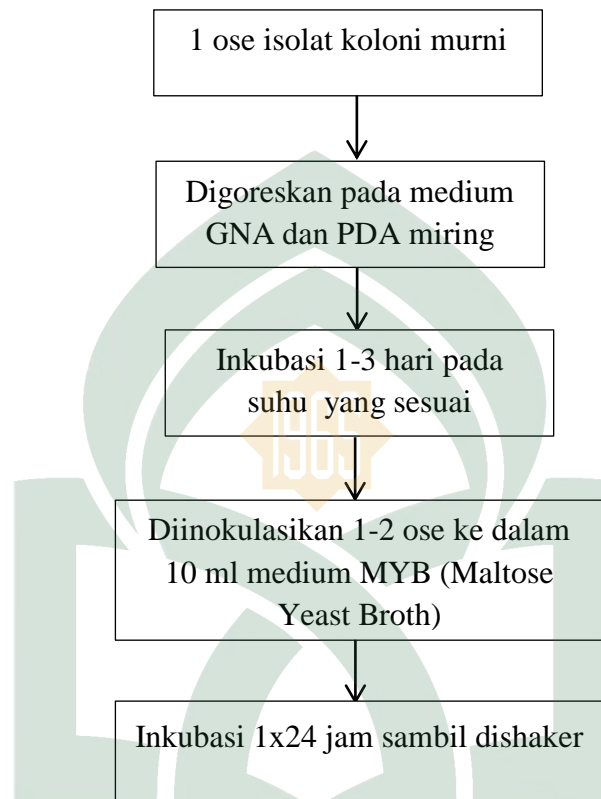

#### 4. Peremajaan dan suspensi mikroba uji

##### a. Peremajaan mikroba uji

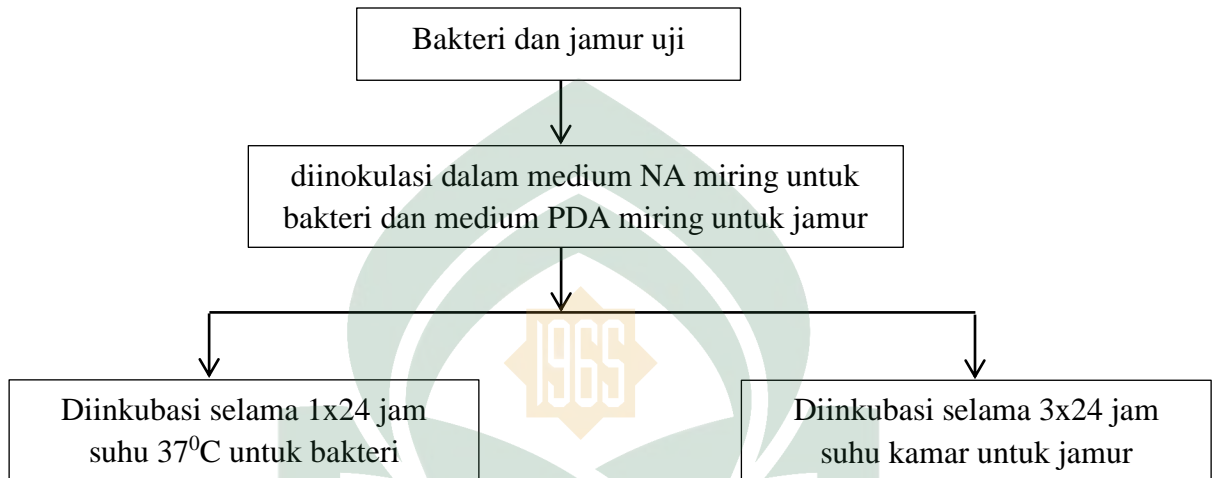

##### b. Suspensi mikroba uji

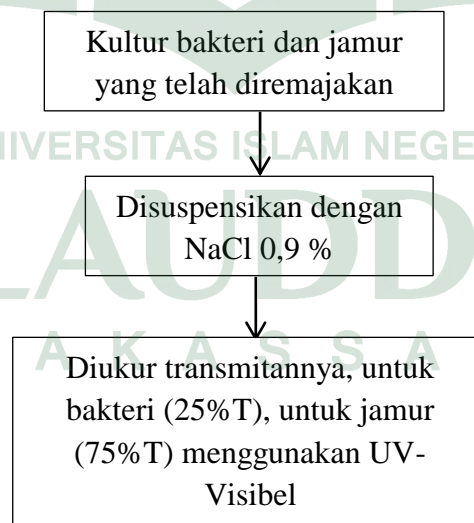

## 5. Pengujian aktivitas antibiotika

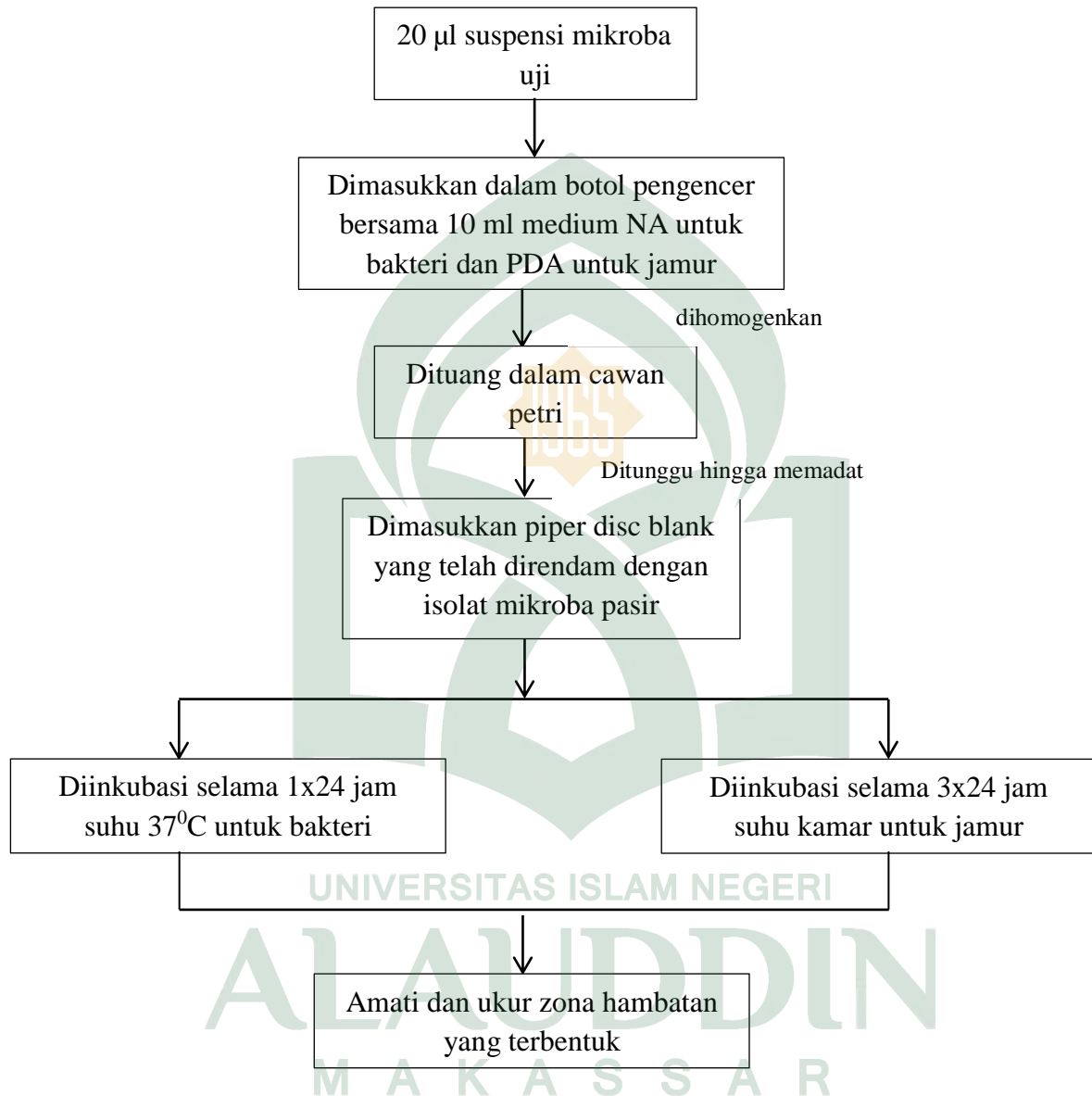

## 6. Karakterisasi mikroorganisme

### a. Pengamatan makroskopik

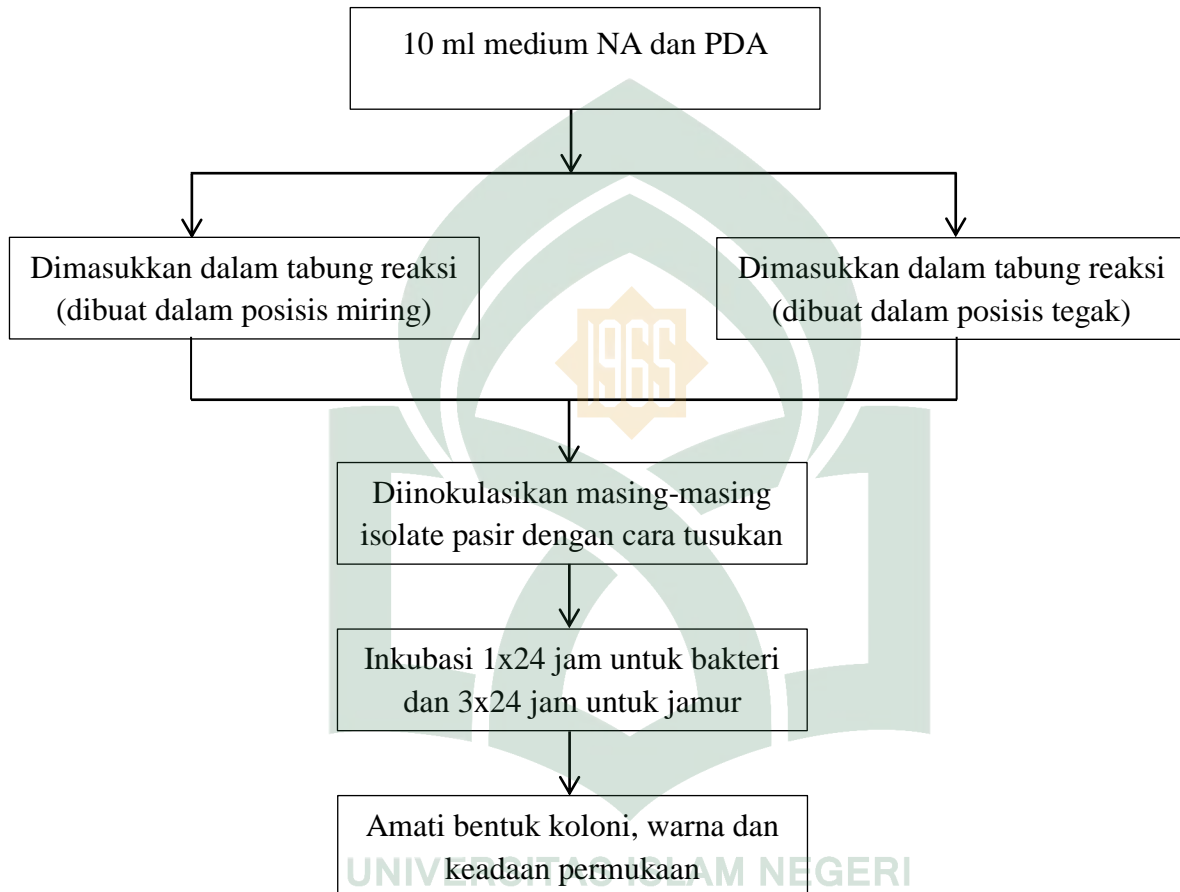

Untuk medium NB dan GNB

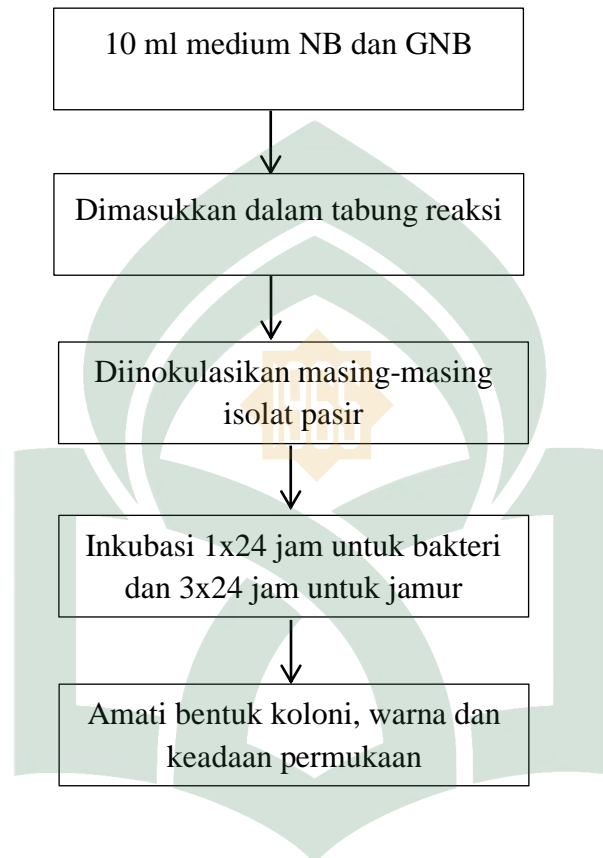

## b. Pengamatan mikroskopik (Pengecatan gram)

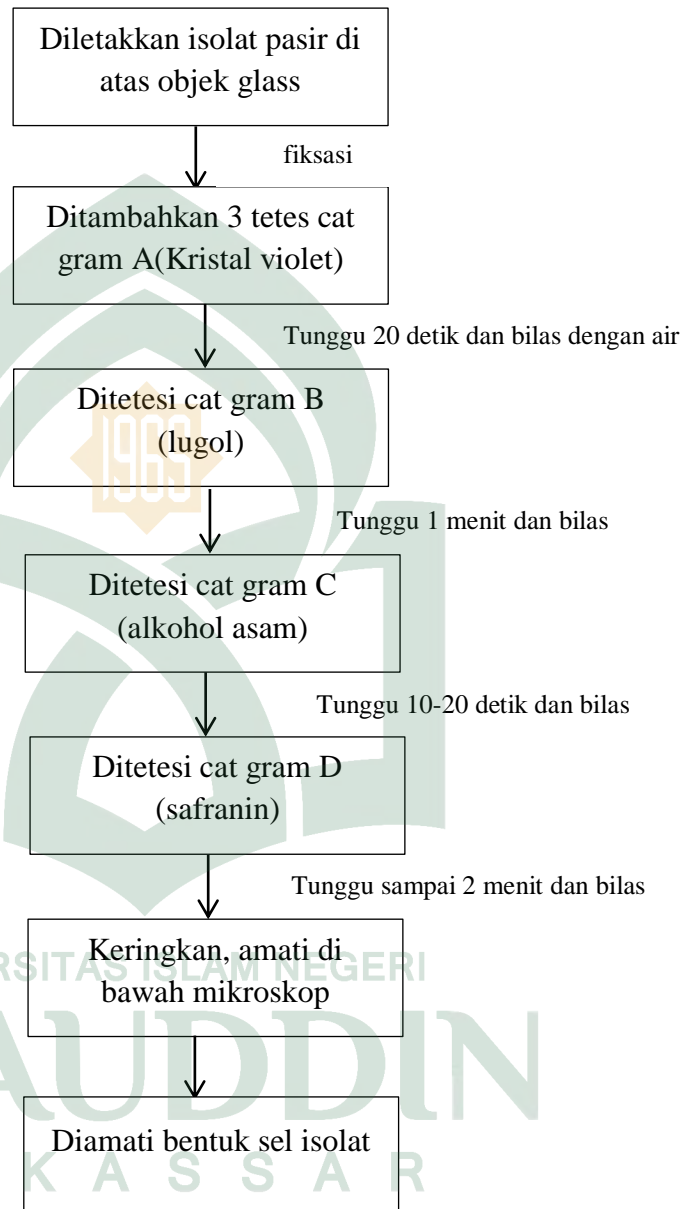



7. Uji biokimia  
a. Uji motilitas

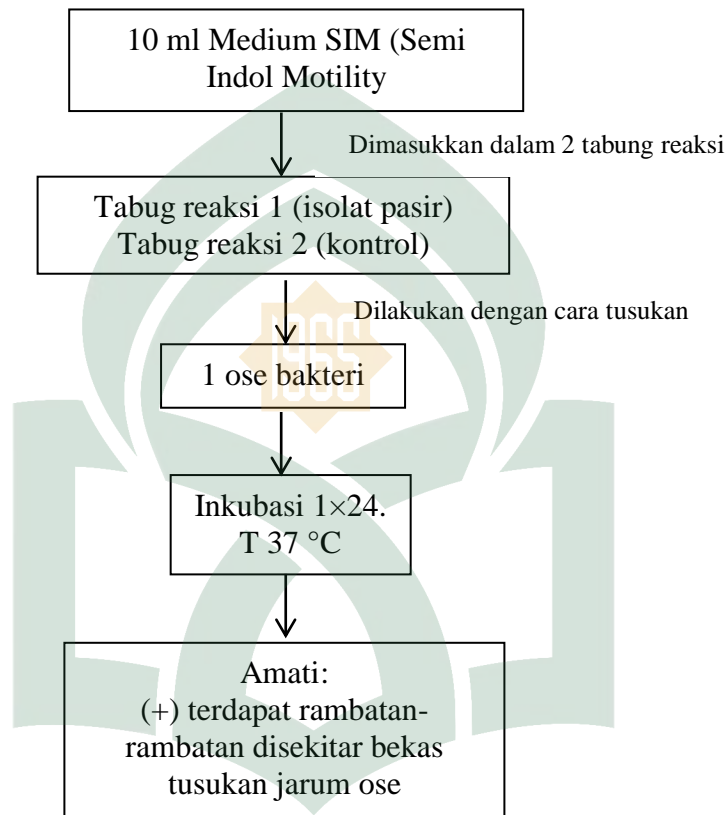

## b. Uji katalase

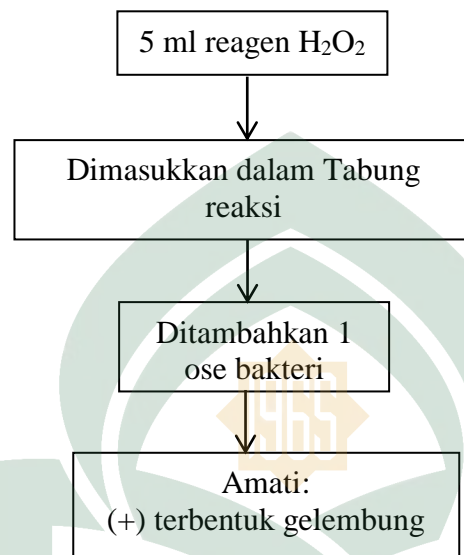

## c. Uji sitrat

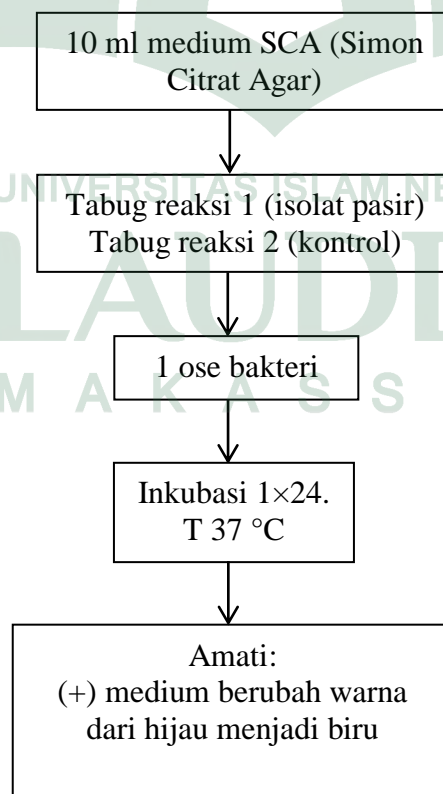

d. Uji pertumbuhan pada beberapa variasi suhu

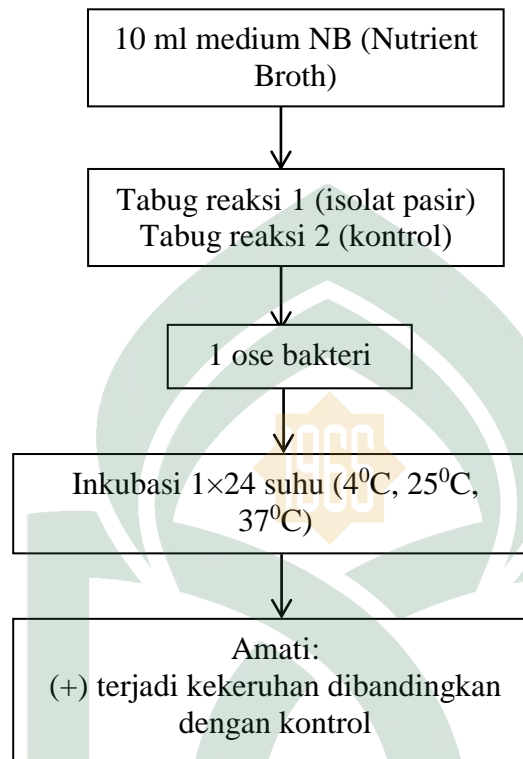

## Lampiran 2 : Gambar Pengamatan

**Gambar 1.** Proses Pengambilan Sampel

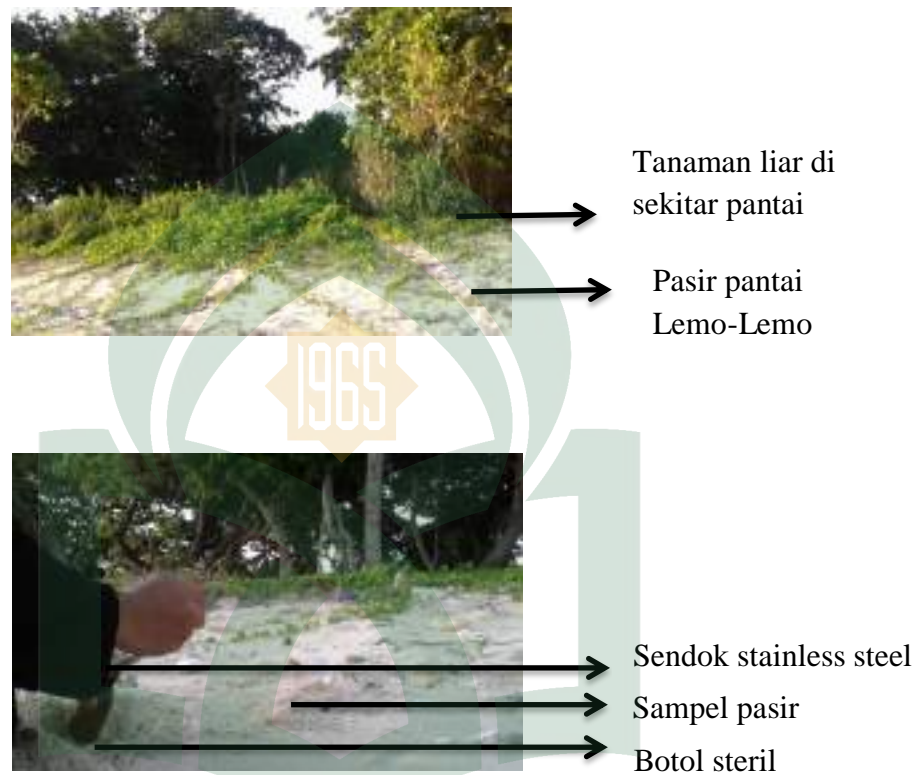

Sampel pasir dimasukkan ke dalam botol steril

**Gambar 2.** Proses Isolasi Mikroba Pasir

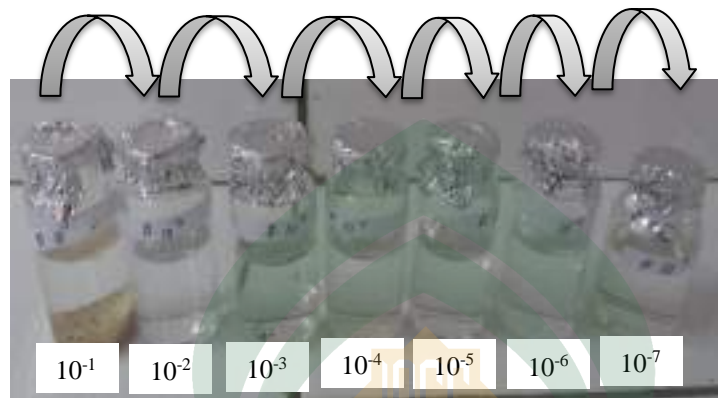

Pengenceran sampel menggunakan aquadest



UNIVERSITAS ISLAM NEGERI

ALAUDDIN  
M A K A S S A R

Proses isolasi mikroba pasir dengan metode tuang

**Gambar 3.** Foto isolat bakteri dari Pasir Pantai Lemo-Lemo Kab.Bulukumba

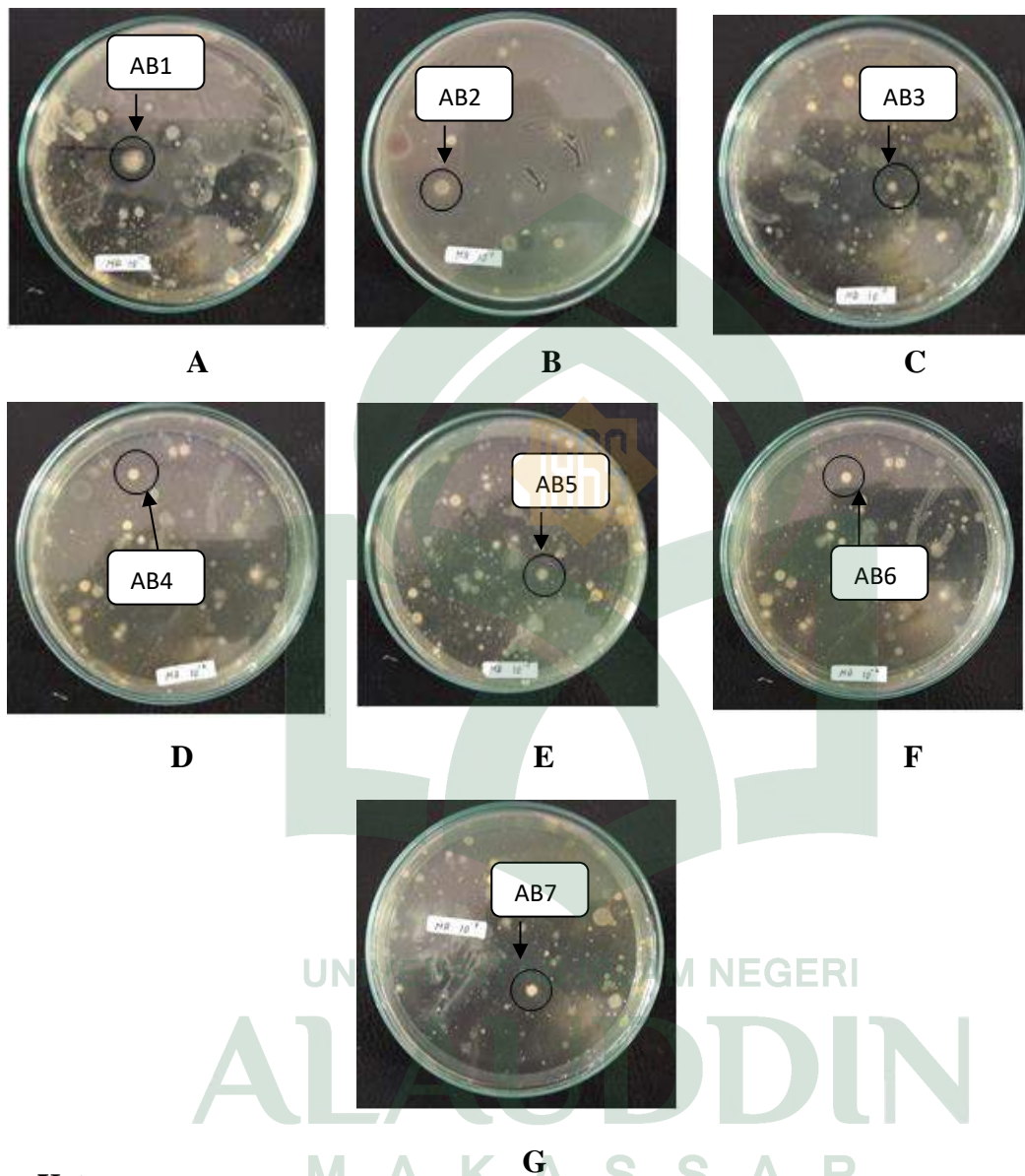

**Keterangan :**

- A :** Pengenceran  $10^{-1}$  (Isolat AB1)
- B :** Pengenceran  $10^{-2}$  (Isolat AB2)
- C :** Pengenceran  $10^{-3}$  (Isolat AB3)
- D :** Pengenceran  $10^{-4}$  (Isolat AB4)
- E :** Pengenceran  $10^{-5}$  (Isolat AB5)
- F :** Pengenceran  $10^{-6}$  (Isolat AB6)
- G :** Pengenceran  $10^{-7}$  (Isolat AB7)

**Gambar 4.** Foto isolat jamur dari Pasir Pantai Lemo-Lemo Kab.Bulukumba



**Keterangan :**

**A :** Pengenceran  $10^{-1}$  (Isolat AJ1 dan Isolat AJ2)

**B :** Pengenceran  $10^{-6}$  (Isolat AJ3)

**Gambar 5.** Foto hasil pemurnian isolat bakteri dengan metode kuadran

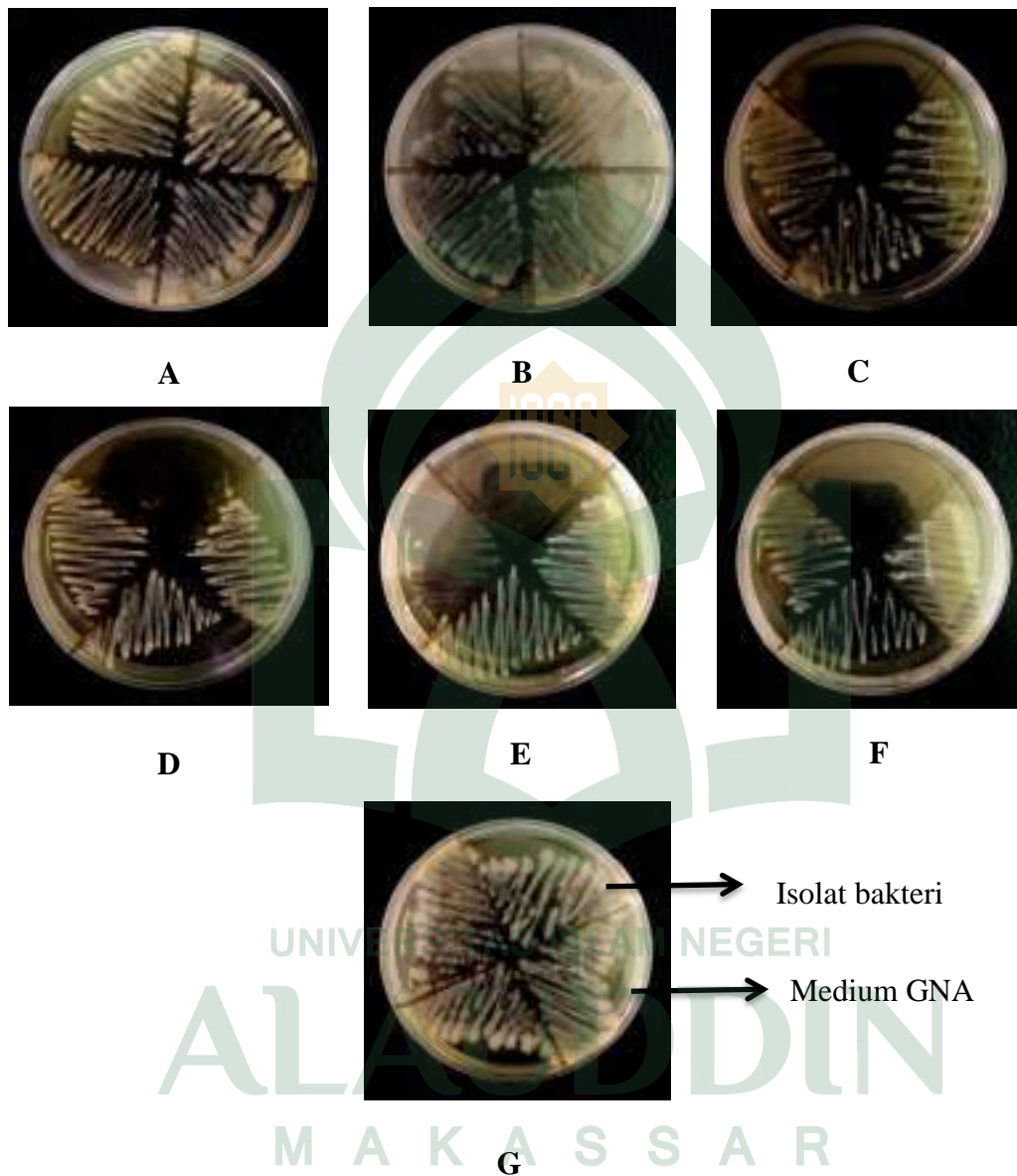

**Keterangan :**

**A :** Koloni pemurnian isolat bakteri AB<sub>1</sub>

**B :** Koloni pemurnian isolat bakteri AB<sub>2</sub>

**C :** Koloni pemurnian isolat bakteri AB<sub>3</sub>

**D :** Koloni pemurnian isolat bakteri AB<sub>4</sub>

**E :** Koloni pemurnian isolat bakteri AB<sub>5</sub>

**F :** Koloni pemurnian isolat bakteri AB<sub>6</sub>

**G :** Koloni pemurnian isolat bakteri AB<sub>7</sub>



**Gambar 6.** Foto hasil pemurnian isolat jamur dengan metode kuadran

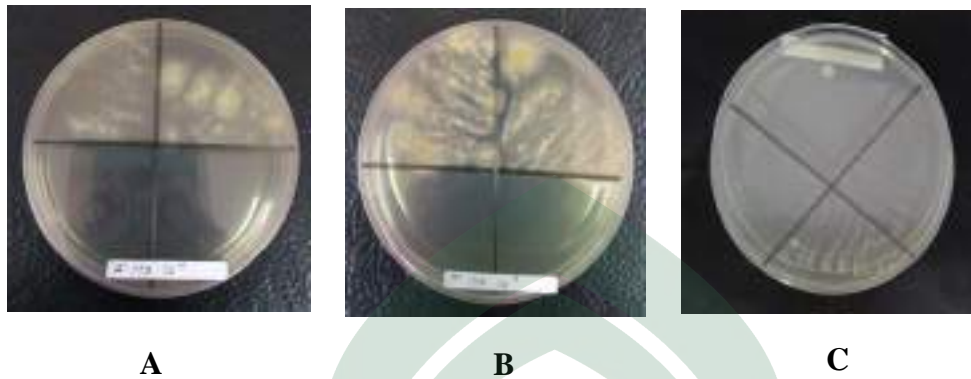

**Keterangan :**

A : Koloni pemurnia isolat jamur AJ<sub>1</sub>

B : Koloni pemurnia isolat jamur AJ<sub>2</sub>

C : Koloni pemurnia isolat jamur AJ<sub>3</sub>

**Gambar 7.** Foto hasil isolat murni pada medium agar miring

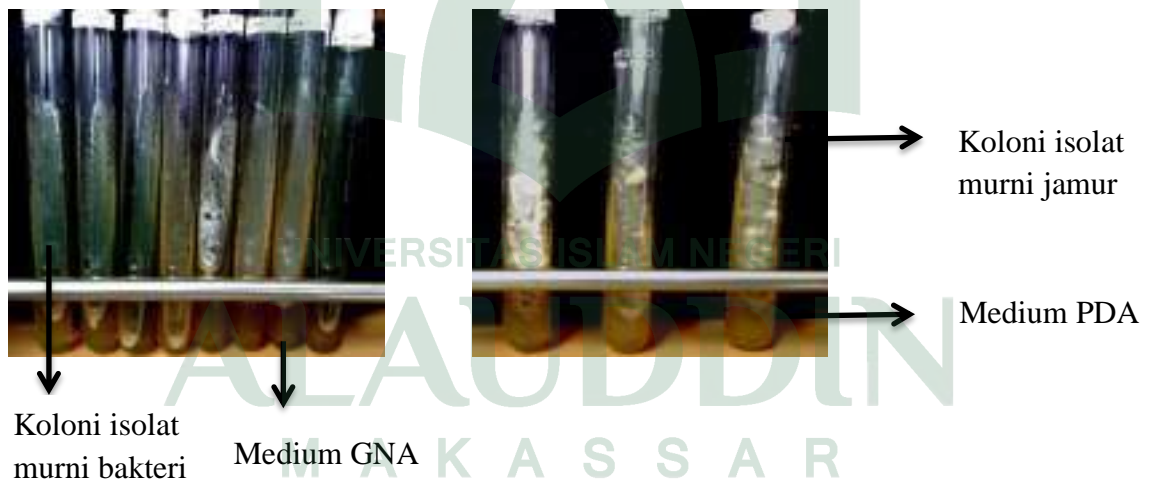

**Gambar 8.** Foto hasil fermentasi isolat mikroba



**Gambar 9.** Foto pengujian aktivitas antibiotika fermentat terhadap mikroba uji

*Pseudomonas aeruginosa*

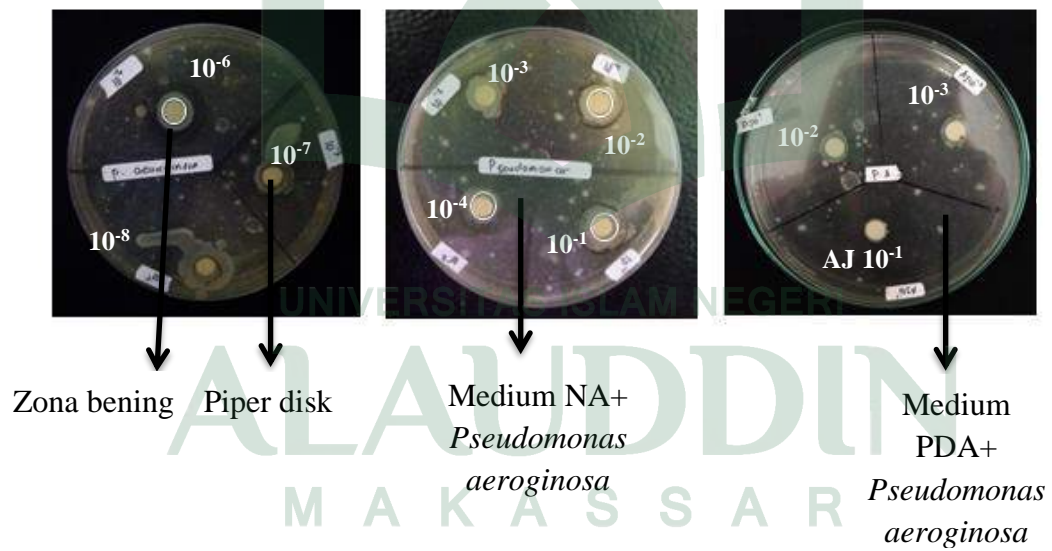

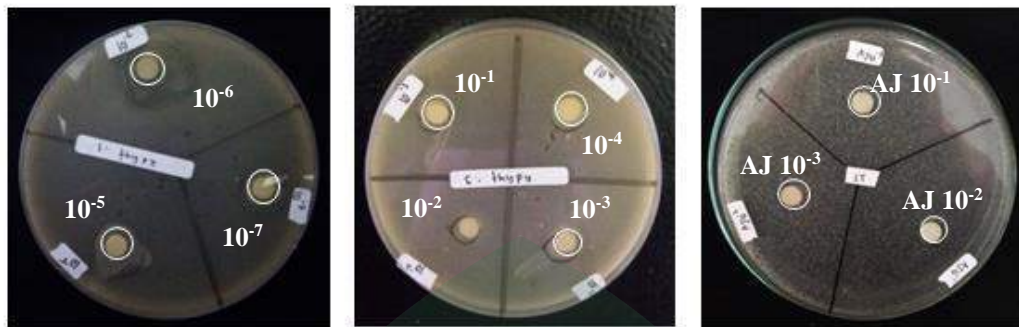

*Salmonella thypi*

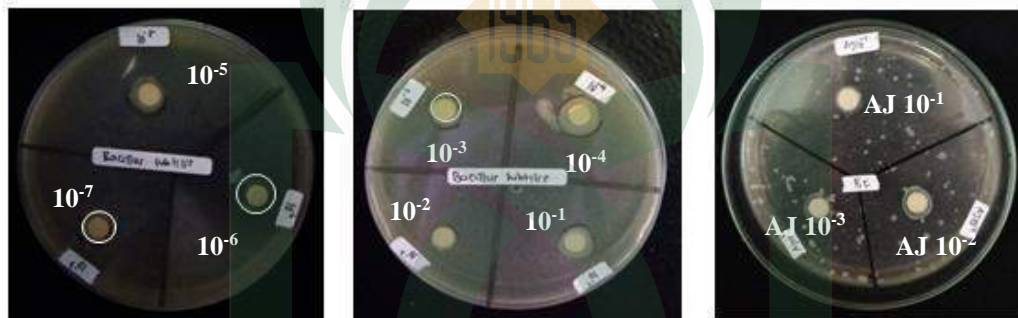

*Bacillus subtilis*

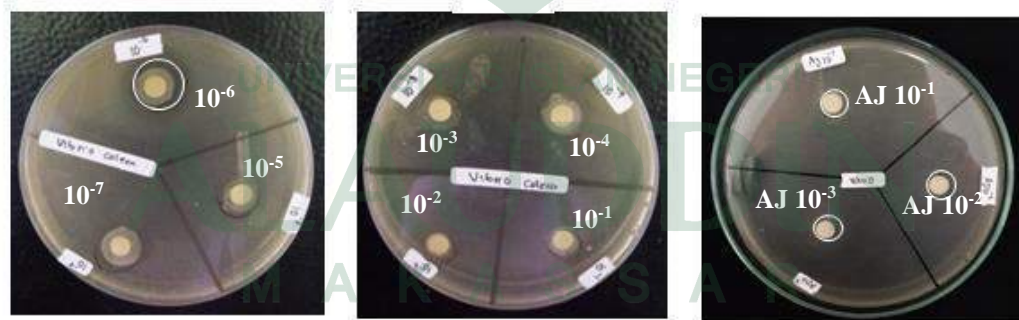

*Vibrio cholera*

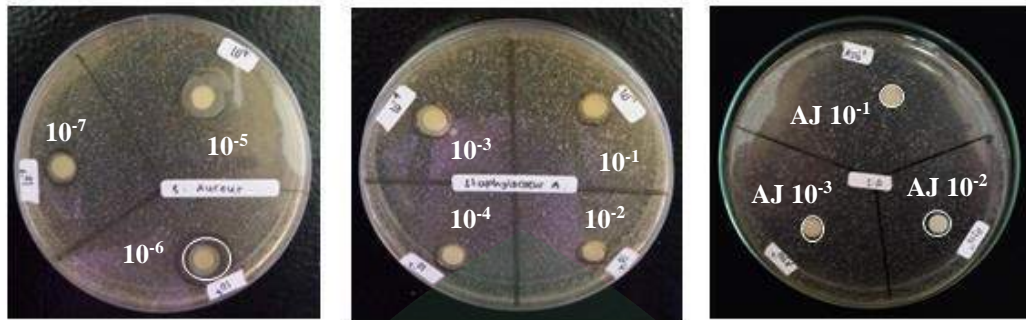

*Staphylococcus aureus*

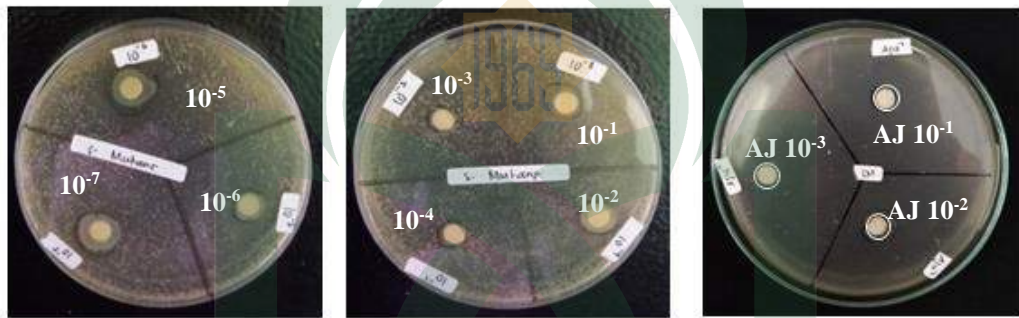

*Streptococcus mutans*

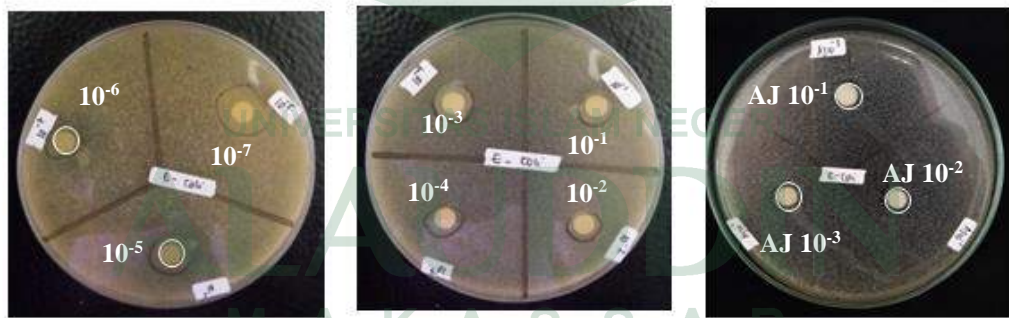

*Staphylococcus epidermidis*



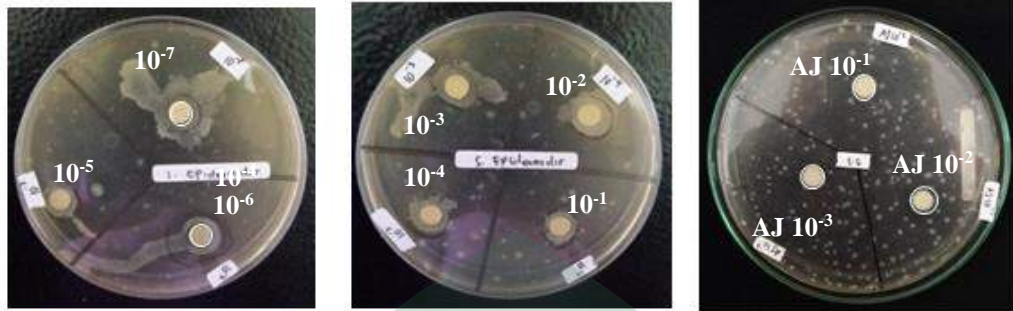

*Escherchia coli*

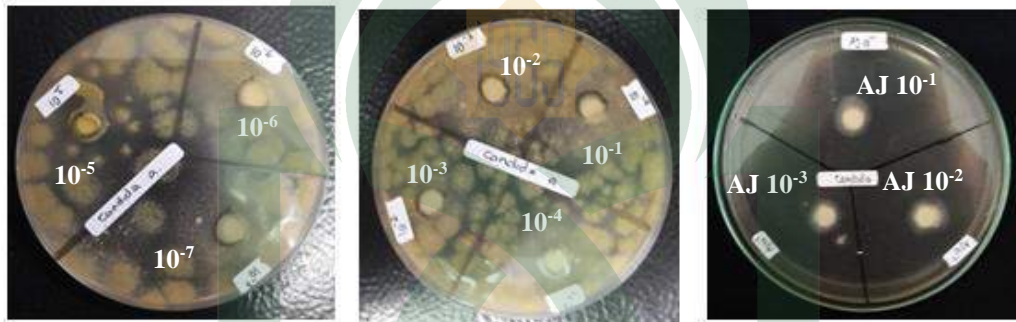

*Candida albicans*

**Gambar 10.** Foto pengujian pada beberapa bentuk medium pertumbuhan

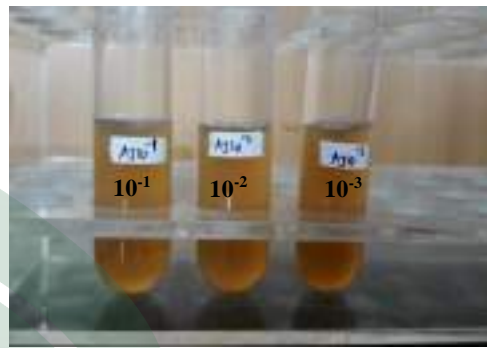
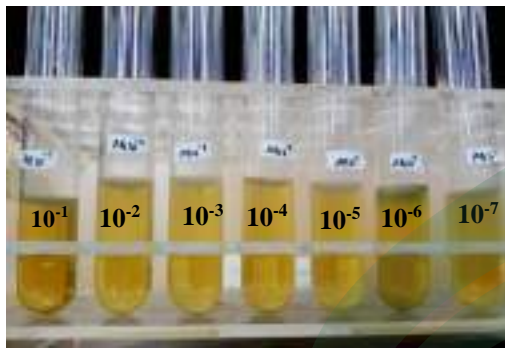

Isolat Bakteri pada Medium NA tegak      Isolat Jamur pada Medium PDA tegak

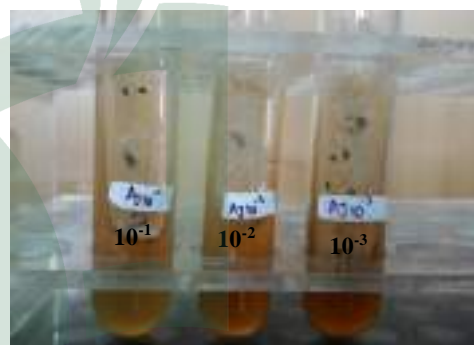
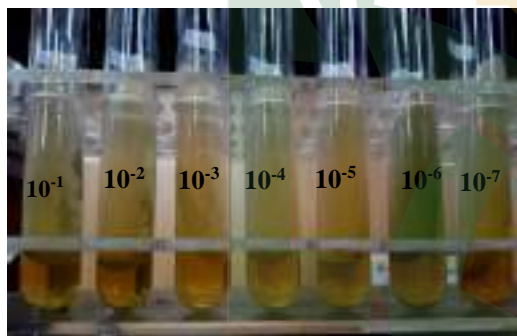

Isolat Bakteri pada Medium NA miring      Isolate jamur pada Medium NA miring

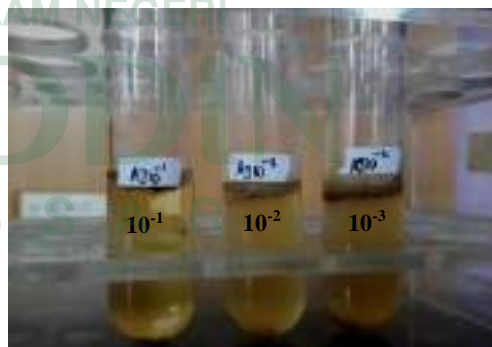
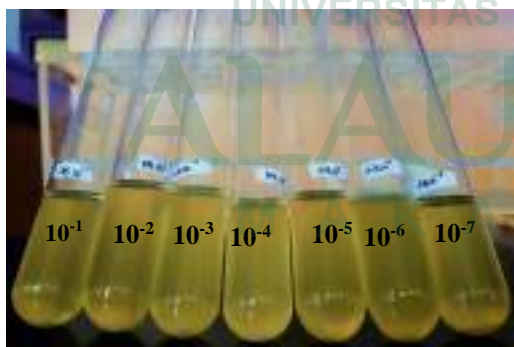

Isolat Bakteri pada Medium NB

Isolate jamur pada Medium GNB

**Gambar 10.** Foto hasil pengecatan gram isolat bakteri dengan perbesaran 100x

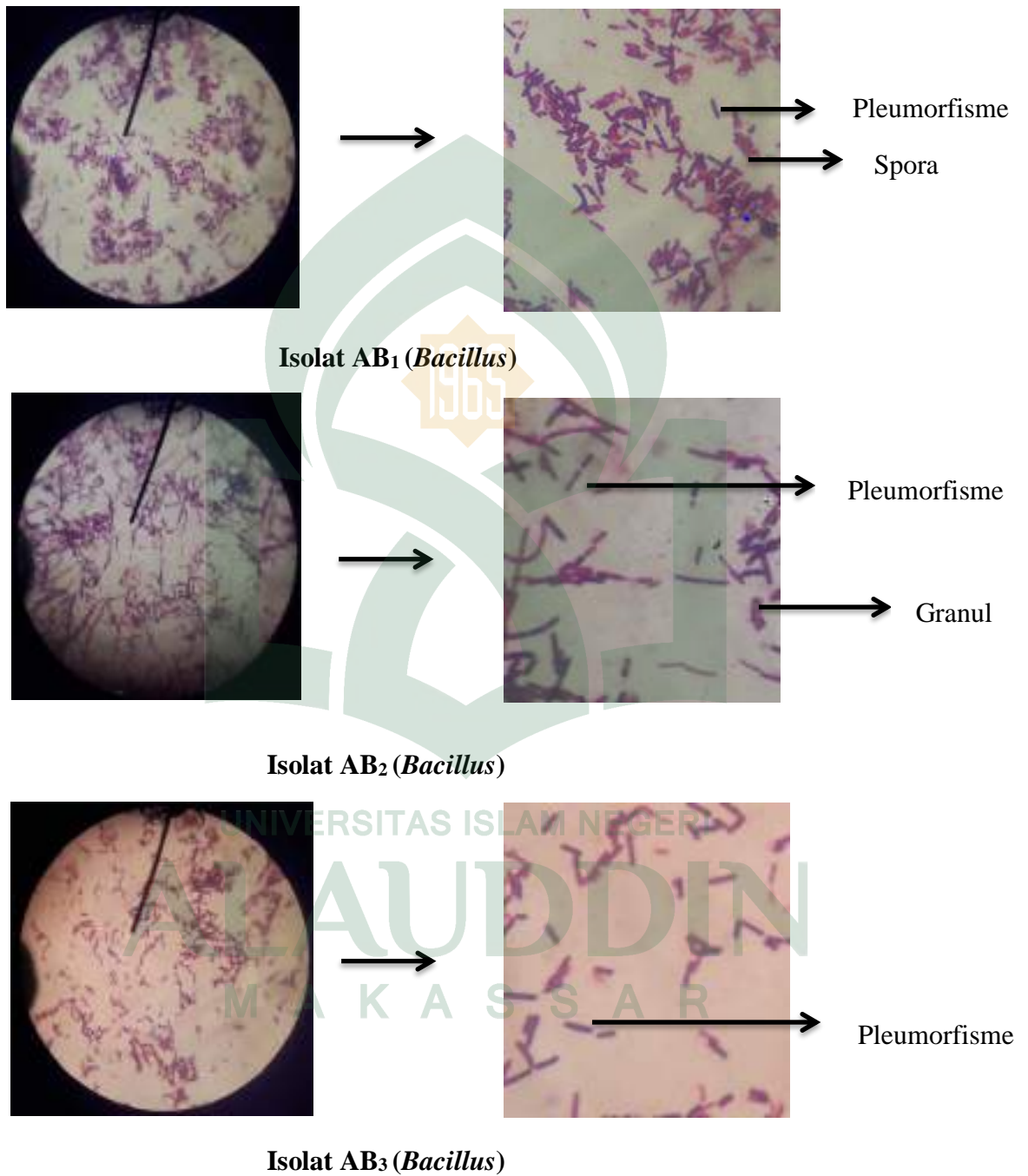

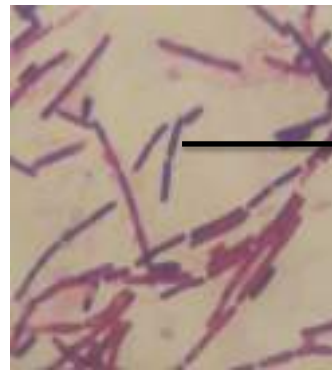

Pleumorfism

**Isolat AB<sub>4</sub> (*Bacillus*)**



Pleumorfisme

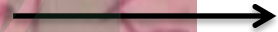

Granul

**Isolat AB<sub>5</sub> (*Bacillus*)**



Pleumorfisme

**Isolat AB<sub>6</sub> (*Bacillus*)**



Pleumorfisme

**Isolat AB<sub>7</sub> (*Bacillus*)**



**Gambar 11.** Foto hasil pengecatan gram isolat Jamur

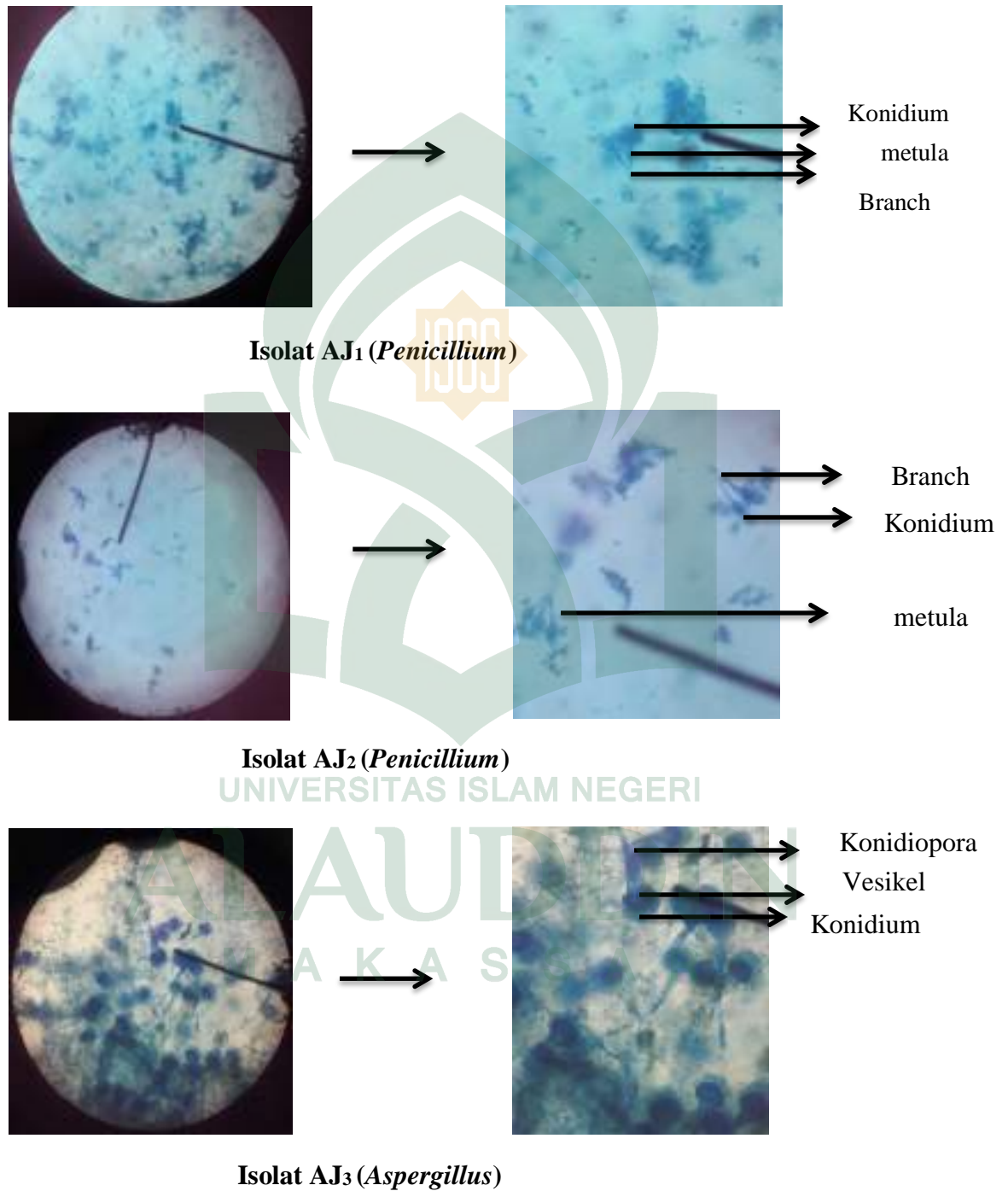

**Gambar 12.** Foto hasil uji aktivitas biokimia isolat mikroba

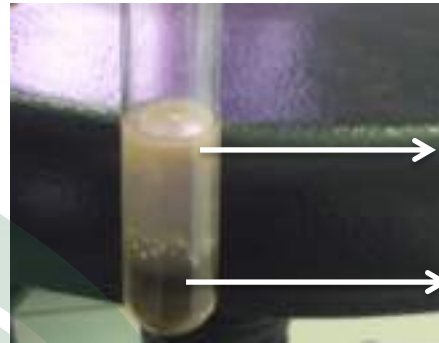

Uji Motilitas pada isolate bakteri dan jamur Terdapat rambatan di daerah tusukan

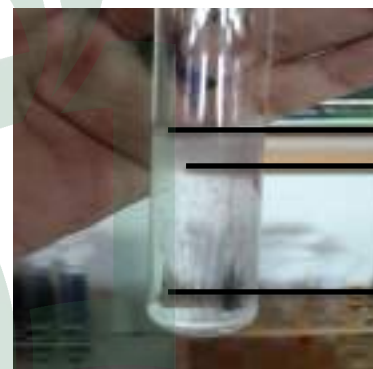
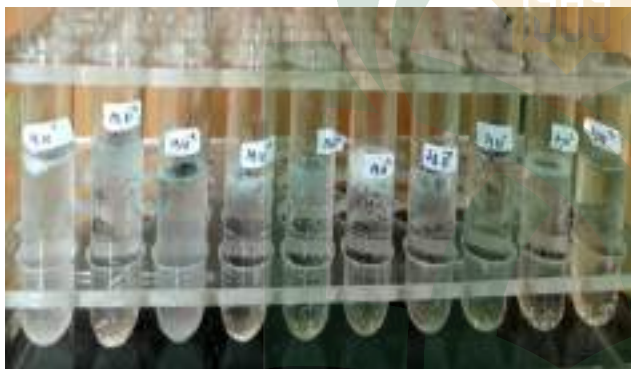

Uji Katalase pada isolate bakteri dan jamur Terdapat gelembung gas



Medium SCA + isolate bakteri dan jamur

Uji Sitrat pada isolate bakteri dan jamur

(+) terjadi perubahan warna medium

Hijau → Biru

Pengujian terhadap beberapa variasi suhu yakni 4°C, 25 °C, 37 °C pada medium NB

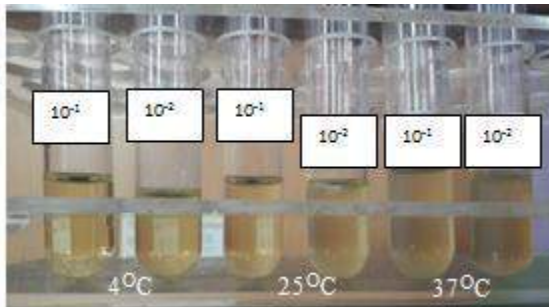

Isolat AB1 dan AB2 pada suhu 4°C,  
25 °C. 37 °C

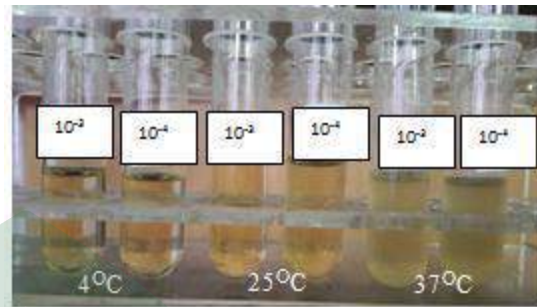

Isolat AB3 dan AB4 pada suhu 4°C,  
25 °C. 37 °C

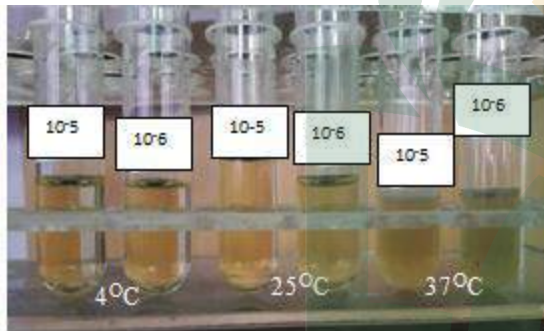

Isolat AB5 dan AB6 pada suhu 4°C,  
25 °C. 37 °C

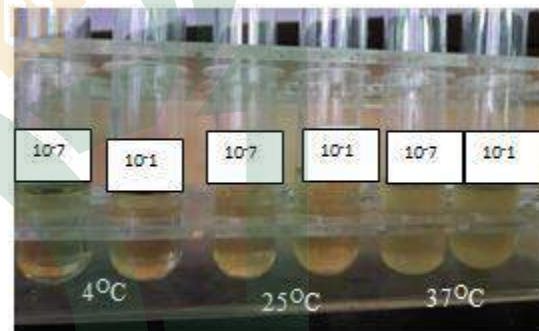

Isolat AB7 dan AJ1 pada suhu 4°C, 25 °C,  
37 °C

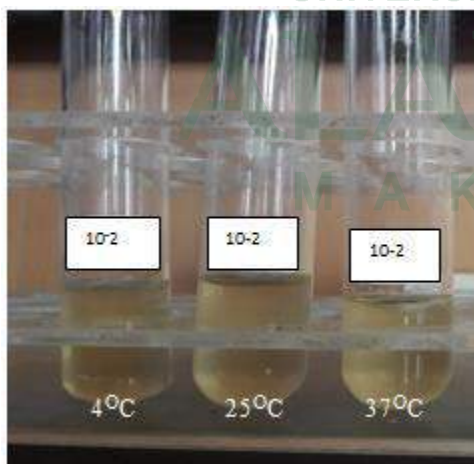

Isolat AJ2 pada suhu 4°C, 25 °C, 37 °C

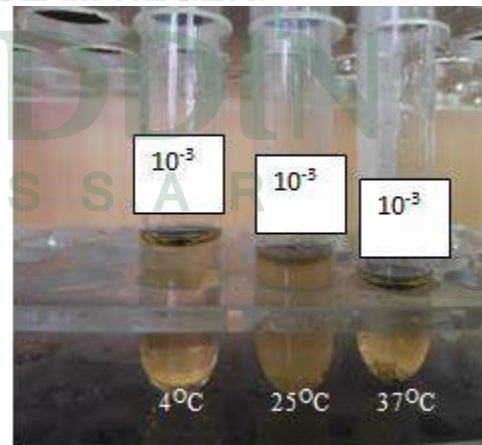

Isolat AJ3 pada suhu 4°C, 25 °C, 37 °C

**Gambar 13:** Foto identifikasi Spesies Isolat Bakteri Menggunakan alat Vitek2 Compact

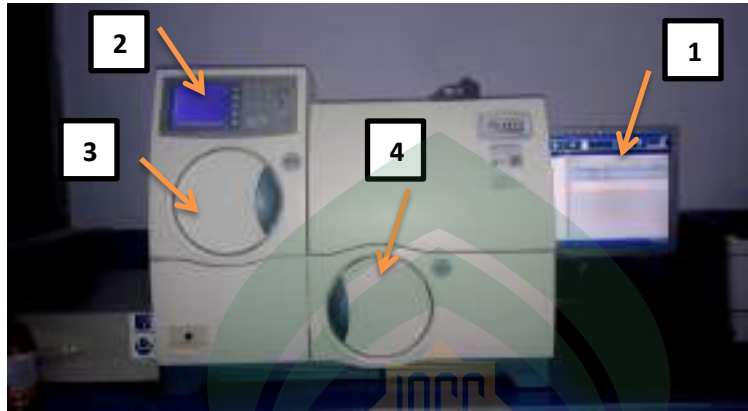

**Keterangan :**

- 1 : Layar computer PC Vitek2 Compact
- 2 : Layar kerja Vitek2 Compact
- 3 : Kotak Filler
- 4 : Kotak Loader

**Gambar 14:** Pengukuran absorbansi bakteri dan jamur







**PEMERINTAH PROVINSI SULAWESI SELATAN**  
**DINAS PENANAMAN MODAL DAN PELAYANAN TERPADU SATU PINTU**  
**BIDANG PENYELENGGARAAN PELAYANAN PERIZINAN**

Nomor : 6825/S.01P/P2T/05/2017  
 Lampiran :  
 Perihal : **Izin Penelitian**

KepadaYth.  
 Kepala Balai Besar Laboratorium Kesehatan  
 Makassar

di-  
**Tempat**

Berdasarkan surat Dekan Fak. Kedokteran dan Ilmu Kesehatan UIN Alauddin Makassar Nomor : B.995/FKIK/PP.00.9/05/2017 tanggal 17 Mei 2017 perihal tersebut diatas, mahasiswa/peneliti dibawah ini:

Nama : **A. ZULFIATI**  
 Nomor Pokok : 70100113005  
 Program Studi : Farmasi  
 Pekerjaan/Lembaga : Mahasiswa(S1)  
 Alamat : Jl. Muh. Yasin Limpo No. 36 Samata, Sungguminasa-Gowa

Bermaksud untuk melakukan penelitian di daerah/kantor saudara dalam rangka penyusunan Skripsi, dengan judul:

**" ISOLASI MIKROBA PENGHASIL ANTIBIOTIK DARI PASRI LEMO-LEMO KABUPATEN BULUKUMBA  
 DALAM MENGHAMBAT BEBERAPA BAKTERI PATOGEN "**

Yang akan dilaksanakan dari : Tgl. **22 Mei s/d 30 Juni 2017**

Sehubungan dengan hal tersebut diatas, pada prinsipnya kami *menyetujui* kegiatan dimaksud dengan ketentuan yang tertera di belakang surat izin penelitian.

Demikian Surat Keterangan ini diberikan agar dipergunakan sebagaimana mestinya.

Diterbitkan di Makassar  
 Pada tanggal : 18 Mei 2017.

A.n. GUBERNUR SULAWESI SELATAN  
**KEPALA DINAS PENANAMAN MODAL DAN PELAYANAN TERPADU SATU  
 PINTU PROVINSI SULAWESI SELATAN**  
 selaku Administrator Pelayanan Perizinan Terpadu



**A. M. YAMIN, SE., MS.**

Pangkat : Pembina Utama Madya  
 Nip : 19610513 199002 1 002

Tembusan Yth

1. Dekan Fak. Kedokteran dan Ilmu Kesehatan UIN Alauddin Makassar di Makassar;
2. Peribggat.

SMAIP P75P 18-05-2017





**KEMENTERIAN KESEHATAN RI  
DIREKTORAT JENDERAL PELAYANAN KESEHATAN  
BALAI BESAR LABORATORIUM KESEHATAN MAKASSAR**

Jl. Perintis Kemerdekaan KM 11 Tamalanrea Makassar 90245 Tel. (0411)586457-586458 Fax (0411) 586270  
Surat elektronik : bblk.makassar@gmail.com



**SURAT KETERANGAN  
TELAH MELAKUKAN PENELITIAN**

Nomor : KH.04.02/XLIII.3/217/2018

Yang bertanda tangan dibawah ini Kepala Balai Besar Laboratorium Kesehatan Makassar dengan ini menerangkan bahwa Mahasiswa Fakultas Kedokteran & Ilmu Kesehatan Universitas Islam Negeri Alauddin Makassar, Yaitu :

**N a m a** : A. Zulfiati  
**N I M** : 70200113005  
**J u d u l** Penelitian : Isolasi Mikroba Penghasil Antibiotik dari Pasir Pantai Lemo-lemo Kabupaten Bulukumba dalam menghambat beberapa bakteri patogen

Telah Melakukan Penelitian Pada Balai Besar Laboratorium Kesehatan Makassar pada tanggal 18- 22 Agustus 2017

Demikian surat keterangan ini diberikan untuk dipergunakan seperlunya.

Makassar, 2 Februari 2018

Kepala



**Dr. H. Abidin, MPH**

Nip. 196104051988031003

UNIVERSITAS ISLAM NEGERI  
**ALAUDDIN**  
M A K A S S A R



**KEMENTERIAN KESEHATAN RI**  
**DIREKTORAT JENDERAL PELAYANAN KESEHATAN**  
**BALAI BESAR LABORATORIUM KESEHATAN MAKASSAR**

Jl. Perintis Kemerdekaan KM.11 Tamalanrea Makassar 90245



**HASIL PENELITIAN MAHASISWA**  
**No. 17116928-17116930 /LHU/BBLK-MKS/VIII/2017**

Nama : A. Zulfiati  
 NIM : 70100113005  
 PT/Fak/Jur : Universitas Islam Negeri Alauddin/Kedokteran & Ilmu Kesehatan/  
 Farmasi  
 Program : Starata Satu (S1)  
 Tanggal Penelitian : 18-22 Agustus 2017  
 Judul Penelitian : Isolasi Mikroba Penghasil Antibiotik dari Pasir Pantai Lemo-lemo Kab.  
 Bulukumba dalam Menghambat Beberapa Bakteri Patogen

Hasil Penelitian :

Kode Sampel	Hasil Kultur	Keterangan
Isolat 1	<i>Bacillus firmus</i>	Identifikasi dilakukan dengan menggunakan 3 card vitek berbeda.

Makassar, 23 Agustus 2017  
 Kepala Instalasi Mikrobiologi



**Dra. Nuraeni Basfa**  
 NIP. 196006301993032002

UNIVERSITAS ISLAM NEGERI  
**ALAUDDIN**  
 M A K A S S A R





BBLK MAKASSAR

Laboratory Report

Printed Aug 22, 2017 02:49 SGT  
Autoprint

bioMerieux Customer:  
System #: 11530

Patient Name: A Zulfiati  
Isolate Group: 020576-3-1

Patient ID: 020576

Card Type: BCL Testing Instrument: 000015F277A8 (11530)

Bionumber: 5323001610012050  
Organism Quantity:

Comments:	

Identification Information	Card: BCL	Lot Number: 23901 5203	Expires: Mar 11, 2018 12:00 SGT
	Completed: Aug 22, 2017 03:15 SGT	Status: Final	Analysis Time: 14.25 hours
Selected Organism	93% Probability <b>Bacillus firmus</b>		Confidence: Very good identification
SRF Organism	Bionumber: 5323001610012050		
Analysis Organisms and Tests to Separate:			
Analysis Messages:			
Contraindicating Typical Biopattern(s) Bacillus firmus OLD(3),dMNE(24),BXYL(16).			

Biochemical Details																	
1	BXYL	+	3	LysA	-	4	AspA	+	5	LeuA	+	7	PheA	+	8	ProA	-
9	BCAL	-	10	PyrA	+	11	ASAL	-	12	AlaA	+	13	TyrA	+	14	BNAG	-
15	APPA	-	18	CDEX	-	19	dGAL	-	21	GLYG	-	22	INO	-	24	MdG	-
25	ELLM	+	26	MdX	-	27	AMAN	-	29	MTE	-	30	GlyA	+	31	dMAN	+
32	dMNE	+	34	dMLZ	-	36	NAG	(-)	37	PLE	-	39	IRHA	-	41	BGLU	-
43	BMAN	-	44	PHC	-	45	PVATE	-	46	AGLU	+	47	dTAG	-	48	dTRE	-
50	INU	-	53	dGLU	+	54	dRIB	-	56	PSCNa	-	58	NaCl 3.5%	-	59	KAN	-
60	OLD	+	61	ESC	-	62	TTZ	+	63	POLYB_R	-						

M A K A S S A R

Installed VITEK 2 Systems Version: 07.01  
MIC Interpretation Guideline:  
AES Parameter Set Name:

Therapeutic Interpretation Guidelines:  
AES Parameter Last Modified:



## BIOGRAFI



**A.Zulfiati**, begitulah nama lengkap mahasiswi ini dan lebih akrab disapa upi, lahir di Bulukumba, 09 Juni 1995 dari pasangan A. Baso dan A. Besse. Dibesarkan di salah satu daerah di Kabupaten Bulukumba tepatnya di Desa Batukaropa, Kecamatan Rilau Ale, Kabupaten Bulukumba. Merupakan anak ke dua dari tiga bersaudara, memiliki hobby dengar lagu terutama lagu korea dan paling menyukai hal-hal yang berhubungan dengan korea, ia juga paling suka dengan hal-hal yang berhubungan dengan komputer.

Upi memulai pendidikannya di SD Negeri 212 Bontobangun, kemudian setelah lulus, ia melanjutkan pendidikannya di SMP Negeri 2 Bulukumpa Kec. Rilau Ale, Kab Bulukumpa. Setelah lulus dari SMP, ia kemudian melanjutkan pendidikannya di SMA Negeri 10 Bulukumba yang dulunya bernama SMA Negeri 1 Rilau Ale. Semasa SMA, upi aktif di organisasi sekolah salah satunya yaitu Organisasi OSIS dan organisasi Dapur Seni. Salah satu impian upi ketika di bangku SMA yaitu dia ingin keliling dunia dan ingin bekerja di perusahaan teknologi terbesar di dunia. Tetapi kedua orang tua upi menginginkannya untuk mengambil jurusan yang berhubungan dengan kesehatan. Akhirnya setelah mendapatkan saran dari keluarga dan orang-orang terdekatnya, ia akhirnya memilih jurusan Farmasi di UIN ALAUDDIN Makassar lewat jalur SNMPTN, dan tak disangka ternyata ia benar-benar lulus di jurusan Farmasi.

Di FARMASI upi menjalani hari-harinya dengan semangat meskipun dengan setumpuk tugas dan laporan namun itu tidak membuatnya menyerah karena ia yakin bahwa nantinya ia akan bisa menjadi orang yang sukses karena banyak orang yang mendoakannya dan memberinya semangat termasuk teman-teman seperjuangannya FAR13ION yang selalu bersamanya berjuang menempuh pendidikannya sebagai mahasiswa di jurusan farmasi