

**“PENGEMBANGAN BAHAN AJAR BIOLOGI POKOK BAHASAN
SISTEM EKSKRESI DENGAN PENDEKATAN *CONTEXTUAL
TEACHING AND LEARNING* PADA SISWA KELAS
XI IPA MAN 3 MAKASSAR”**



SKRIPSI

Diajukan untuk Memenuhi Salah Satu Syarat Meraih Gelar Sarjana
Pendidikan (S.Pd) Jurusan Pendidikan Biologi
Pada Fakultas Tarbiyah dan Keguruan
UIN Alauddin Makassar

ALAUDDIN
M A K A S S A R

OLEH

TAZKIYATUN NAFSI TRISAHID

20500112048

**FAKULTAS TARBIYAH DAN KEGURUAN
UNIVERSITAS ISLAM NEGERI (UIN) ALAUDDIN MAKASSAR
2016**

PERNYATAAN KEASLIAN SKRIPSI

Mahasiswa yang bertanda tangan di bawah ini:

Nama : Tazkiyatun Nafsi Trisahid
Nim : 20500112048
Tempat/Tgl. Lahir : Lamongan / 20 Agustus 1993
Jurusan : Pendidikan Biologi
Fakultas : Tarbiyah dan Keguruan
Alamat : Taman Sudiang Indah Blok L 2/ 12 Makassar
Judul : “Pengembangan Bahan Ajar Biologi Pokok Bahasan Sistem
Ekskresi dengan Pendekatan *Contextual Teaching and
Learning* Pada Siswa Kelas XI IPA MAN 3 Makassar”

Menyatakan dengan sesungguhnya dan penuh kesadaran bahwa skripsi ini benar adalah hasil karya sendiri. Jika dikemudian hari terbukti bahwa ia merupakan duplikat, tiruan, plagiat, atau dibuat oleh orang lain, sebagian atau seluruhnya, maka skripsi dan gelar yang diperoleh karenanya batal demi hukum.

Makassar, Agustus 2016

Penyusun,

Tazkiyatun Nafsi Trisahid

Nim. 20500112048

PERSETUJUAN PEMBIMBING

Pembimbing penulisan skripsi saudara, **Tazkiyatun Nafsi Trisahid** Nim: **20500112048**, mahasiswa Jurusan Pendidikan Biologi pada Fakultas Tarbiyah dan Keguruan UIN Alauddin Makassar, setelah dengan seksama meneliti dan mengoreksi skripsi yang berjudul, **“Pengembangan Bahan Ajar Biologi Pokok Bahasan Sistem Ekskresi dengan Pendekatan *Contextual Teaching and Learning* Pada Siswa Kelas XI IPA MAN 3 Makassar”**, memandang bahwa skripsi tersebut telah memenuhi syarat-syarat ilmiah dan dapat disetujui untuk diajukan ke sidang munaqasyah.

Demikian persetujuan ini diberikan untuk proses selanjutnya.

Samata-Gowa, 18 Agustus 2016

Pembimbing I

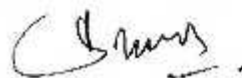

Dr. Hj. St. Svamsudduha, M.Pd.
NIP. 19681228 199303 2 003

Pembimbing II

Dr. M. Yusuf T., M.Ag.
NIP. 19720704 200003 1 003

PENGESAHAN SKRIPSI

Skripsi yang berjudul "Pengembangan Bahan Ajar Biologi Pokok Bahasan Sistem Ekskresi dengan Pendekatan *Contextual Teaching and Learning* Pada Siswa Kelas XI IPA MAN 3 Makassar yang disusun oleh saudari Tazkiyatun Nafsi Trisahid, NIM: 20500112048, mahasiswa Jurusan Pendidikan Biologi pada Fakultas Tarbiyah dan Keguruan UIN Alauddin Makassar, telah diuji dan dipertahankan dalam sidang Munaqasyah yang diselenggarakan pada hari Jum'at, tanggal 26 Agustus 2016 M, bertepatan dengan 22 Dzulqaidah 1437 H, dan dinyatakan telah dapat diterima sebagai salah satu syarat untuk memperoleh gelar Sarjana Pendidikan, Jurusan Pendidikan Biologi dengan beberapa perbaikan.

Makassar, 26 Agustus 2016 M
22 Dzulqaidah 1437 H

DEWAN PENGUJI

(Sesuai SK Dekan No. 849 Tertanggal 22 Maret 2016)

- | | | |
|------------------|----------------------------------|---------|
| 1. Ketua | : Jamilah, S.Si., M.Si | (.....) |
| 2. Sekretaris | : Dra. Andi Halimah., M.Pd | (.....) |
| 3. Munaqisy I | : Dr. Ilyas Ismail., M.Pd. M.Si. | (.....) |
| 4. Munaqisy II | : H. Muh. Rapi, S.Ag., M.Pd. | (.....) |
| 5. Pembimbing I | : Dr. Hj. St. Syamsudduha, M.Pd. | (.....) |
| 6. Pembimbing II | : Dr. M. Yusuf T., M.Ag | (.....) |

Mengetahui,
Dekan Fakultas Tarbiyah dan Keguruan
UTN Alauddin Makassar

Dr. H. Muhammad Amri, Lc., M.Ag. ✚
Nip. 19730120 200312 1 001

KATA PENGANTAR

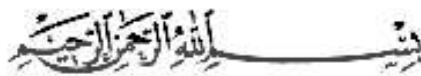

Alhamdulillahirabbil'alamín segala puji hanya milik Allah swt skripsi ini dapat terselesaikan walaupun dalam bentuk yang sederhana. Pernyataan rasa syukur kepada sang khalik atas hidayah-Nya yang diberikan kepada penulis sehingga dapat menyelesaikan skripsi ini yang berjudul **“Pengembangan Bahan Ajar Biologi Pokok Bahasan Sistem Ekskresi dengan Pendekatan *Contextual Teaching and Learning* Pada Siswa Kelas XI IPA MAN 3 Makassar”**.

Penulis panjatkan shalawat dan salam semoga tetap tercurahkan kepada junjungan kita umat manusia Nabi Muhammad saw sebagai suri teladan yang merupakan sumber inspirasi dan motivasi dalam berbagai aspek kehidupan setiap insan termasuk penulis amin.

Penulis menyadari sepenuhnya bahwa dalam menyelesaikan skripsi ini tidak akan terselesaikan tanpa bantuan bimbingan dan dukungan dari berbagai pihak, tulisan ini tidak dapat terselesaikan sebagaimana mestinya. Melalui tulisan ini, penulis menyampaikan ucapan terima kasih yang tulus, teristimewa kepada kedua orang tua tercinta, Ayahanda Mad Sahid dan Ibunda Mujayanah. Serta segenap keluarga besar kedua belah pihak terkhusus Mbak Eka Yuni Susi Astutik dan Bude' Saroh yang telah mengasuh, membimbing dan membiayai penulis selama dalam pendidikan hingga selesainya skripsi ini, kepada beliau penulis senantiasa

memanjatkan doa semoga Allah swt mengasihi dan mengampuni dosanya. Ucapan terima kasih pula penulis patut menyampaikan kepada:

1. Prof. Dr. Musafir Pababbari, M.Si., selaku rektor UIN Alauddin Makassar beserta wakil Rektor I, II dan III.
2. Dr. Muhammad Amri, Lc, M.Ag selaku Dekan Fakultas Tarbiyah dan Keguruan, Prof. Dr. H. Sabaruddin Garancang, MA. (Wakil Dekan I), Dr. Misykat Malik Ibrahim, M.Si. (Wakil Dekan II), dan Drs. H. Muh. Anis Malik, M.Ag. (Wakil Dekan III).
3. Jamilah, S.Si., M.Si. dan H. Muh. Rapi, S.Ag., M.Pd., Ketua dan Sekertaris Jurusan Pendidikan Biologi UIN Alauddin Makassar.
4. Dr. Hj. St. Syamsudduha, M.Pd. dan Dr. M. Yusuf T., M.Ag.. selaku pembimbing I dan II yang telah memberi arahan, pengetahuan baru dan koreksi dalam penyusunan skripsi ini, serta membimbing penulis sampai taraf penyelesaian.
5. Pihak sekolah MAN 3 Makassar, terkhusus buat Ibu Nur Mawang yang telah memberikan dukungan dan masukan dalam media pembelajaran serta adik-adik kelas XI IPA 2.
6. Teman-teman Jurusan Pendidikan Biologi khususnya Angkatan 2012 dan terutama Bio 3,4 yang selalu memberi motivasi dan semangat serta teman-teman terdekatku (Hartati, Indah, Ivah, Hariati, Sartika, Kak Iyan, Mas Are, Kak Anto dan irsan) yang telah berperan aktif dalam memberikan masukan, motivasi dan solusi selama menyusun melaksanakan penelitian.

7. Para penghuni Al – Amin (Hartati, Mbak Masya, Fify, Rahmi, Hersi, Rezy, Andriani, Numut, Uches dan Mutmainna) yang setiap harinya selalu memberikan semangat, motivasi dan tumpangan saat penulis terlelah.
8. Semua teman-teman KKN-P Desa Kanreapia terkhusus posko 5 (Ipeh, Ulhy dan Oppa Ajrin) yang selalu memberikan support dan motivasi.
9. Semua rekan Tentor RPC (Ranu Prima College) dan siswa-siswi RPC se-Sulawesi Selatan yang selalu memberi dukungan dan hiburan.
10. Semua pihak yang tidak dapat penyusun sebutkan satu persatu yang telah banyak memberikan sumbangsih kepada penulis selama kuliah hingga penulisan skripsi ini.

Segala bantuan yang telah disumbangkan tidak dapat penulis balas. Hanya Allah swt jualah yang dapat membalas sesuai dengan amal bakti Bapak, Ibu, Saudara (i) dengan pahala yang berlipat ganda. Akhirnya, semoga skripsi ini bermanfaat bagi pembaca. Amin

Makassar, Agustus 2016

Penulis,

Tazkiyatun Nafsi Trisahid
NIM: 20500112048

DAFTAR ISI

| | |
|---|------------|
| HALAMAN JUDUL | i |
| PERNYATAN KEASLIAN SKRIPSI..... | ii |
| PERSETUJUAN PEMBIMBING | iii |
| KATA PENGANTAR..... | iv |
| DAFTAR ISI..... | vii |
| DAFTAR TABEL | ix |
| ABSTRAK | xi |
| BAB I PENDAHULUAN | |
| A. Latar Belakang Masalah..... | 1 |
| B. Rumusan masalah..... | 8 |
| C. Spesifikasi produk | 8 |
| D. Tujuan dan Manfaat Penelitian | 10 |
| BAB II TINJAUAN TEORITIS | |
| A. Penelitian Pengembangan..... | 11 |
| 1. Pengertian Penelitian Pengembangan | 11 |
| 2. Dasar- dasar Pengetahuan Desain dan Pengembangan | 15 |
| 3. Ruang Lingkup Penelitian dan Pengembangan..... | 16 |
| 4. Langkah-langkah Penelitian dan Pengembangan | 17 |
| 5. Model – Model Pengembangan | 19 |
| B. Bahan Ajar | 28 |
| 1. Pengertian Bahan ajar..... | 28 |
| 2. Jenis – jenis Bahan ajar | 30 |
| C. Pengembangan Bahan ajar | 32 |
| D. Tujuan dan manfaat penyusunan bahan ajar..... | 35 |
| E. Prosedur pengembangan bahan ajar..... | 36 |
| 1. Memilih topik bahan ajar yang sesuai..... | 36 |
| 2. Menetapkan kriteria | 36 |
| 3. Menyusun bahan ajar yang baru..... | 37 |
| F. Pembelajaran <i>CTL</i> | 38 |

| | |
|---|----|
| G. Penerapan pembelajaran <i>CTL</i> di kelas | 42 |
| H. Materi sistem ekskresi | 46 |
| | |
| BAB III METODOLOGI PENELITIAN | |
| A. Jenis Penelitian | 50 |
| B. Lokasi Penelitian | 50 |
| C. Tahapan Penelitian | 50 |
| D. Uji Coba Produk | 53 |
| E. Teknik Pengumpulan Data | 55 |
| F. Teknik Analisis Data | 62 |
| | |
| BAB IV HASIL DAN PEMBAHASAN | |
| A. Deskripsi Hasil Penelitian | 64 |
| 1. Tahap Mengidentifikasi | 64 |
| 2. Tahap Mengembangkan | 68 |
| 3. Tahap Mengevaluasi dan Merevisi | 73 |
| B. Pembahasan | 79 |
| | |
| BAB V PENUTUP | |
| A. Kesimpulan | 88 |
| B. Implikasi Penelitian | 89 |
| | |
| DAFTAR REFERENSI | 90 |
| | |
| LAMPIRAN-LAMPIRAN | |
| DAFTAR RIWAYAT HIDUP | |

DAFTAR TABEL

| Tabel | | Halaman |
|------------|--|---------|
| Tabel 3.1 | Kriteria Tingkat Kevalidan | 47 |
| Tabel 3.2 | Daftar Penilaian Ahli konten/ Materi..... | 49 |
| Tabel 3.3 | Daftar Penilaian Ahli Desain | 50 |
| Tabel 3.4 | Daftar Pertanyaan uji Coba One to one | 51 |
| Tabel 3.5 | Daftar Pertanyaan Uji Coba Kelompok Kecil | 52 |
| Tabel 3.6 | Daftar Pertanyaan Uji Coba Kelompok Besar | 52 |
| Tabel 4.1 | Penilaian Ahli Materi | 82 |
| Tabel 4.2 | Penilaian Ahli Desain | 83 |
| Tabel 4.3 | Deskripsi Hasil Penilaian Ahli Materi terhadap modul biologi yang dikembangkan | 84 |
| Tabel 4.4 | Deskripsi Hasil Penilaian Ahli Desain terhadap modul biologi yang dikembangkan | 84 |
| Tabel 4.5 | Deskripsi Hasil Penilaian Ahli Materi terhadap modul biologi yang dikembangkan | 84 |
| Tabel 4.6 | Statistik Skor Hasil Belajar Biologi Siswa Kelas XI IPA ₂ MAN 3 Makassar | 86 |
| Tabel 4.7 | Deskripsi Skor Hasil Belajar Siswa Setelah Pembelajaran Menggunakan Modul Biologi yang Dikembangkan..... | 87 |
| Tabel 4.8 | Distribusi Frekuensi dan Presentase Skor Hasil Belajar Siswa Kelas XI IPA ₂ MAN 3 Makassar..... | 89 |
| Tabel 4.9 | Presentase Ketuntasan Hasil Belajar Siswa Kelas XI IPA ₂ MAN 3 Makassar | 89 |
| Tabel 4.10 | Hasil Tanggapan Siswa MAN 3 Makassar Terhadap Modul Biologi | 90 |

DAFTAR LAMPIRAN

| Lampiran | Halaman |
|---|---------|
| Sampul | |
| Lampiran A | 91 |
| 1. Penilaian Validator..... | 92 |
| 2. Kisi-kisi Soal..... | 96 |
| 3. Soal Tes..... | 99 |
| 4. Tes Hasil Belajar..... | 107 |
| 5. Respon Siswa..... | 112 |
| 6. Dokumentasi..... | 113 |
| Lampiran B | 114 |
| 1. Instrumen Hasil Validasi Ahli Konten dan Ahli Desain..... | 115 |
| 2. Angket Hasil Uji Coba <i>One to one</i> | 116 |
| 3. Angket Hasil Uji Coba <i>Small Group</i> | 117 |
| 4. Angket Hasil Uji Coba <i>Field evaluation</i> | 118 |
| Lampiran C | 119 |
| 1. Revisi Modul Setelah Penilaian Tim Ahli | 120 |
| 2. Revisi Modul Setelah Penelitian Uji Coba <i>Small Group</i> | 121 |
| 3. Revisi Modul Setelah Penelitian Uji Coba <i>Field evaluation</i> | 122 |
| Lampiran D Persuratan | 123 |

ABSTRAK

Nama : Tazkiyatun Nafsi Trisahid
NIM : 20500112048
Jurusan : Pendidikan Biologi
Fakultas : Tarbiyah dan Keguruan
Judul Penelitian: “Pengembangan Bahan Ajar Biologi pada Pokok Bahasan Sistem Ekskresi dengan Pendekatan *Contextual Teaching and Learning* Pada Siswa Kelas XI MAN 3 Makassar”.

Kebanyakan bahan ajar yang digunakan di sekolah menggunakan buku cetak dan lembar kerja siswa. Melihat bahan ajar yang ada peneliti ingin merancang modul biologi. Modul ini bertujuan untuk memudahkan pemahaman siswa dan membantu siswa agar mudah untuk belajar mandiri. Modul biologi dilengkapi dengan pendekatan kontekstual yang memuat beberapa aspek diantaranya yaitu konstruktivisme, menemukan, bertanya, masyarakat belajar, pemodelan, refleksi dan penilaian nyata. Isi materi modul biologi hanya memuat pokok bahasan sistem ekskresi.

Skripsi ini membahas tentang Pengembangan Bahan Ajar Biologi pada Pokok Bahasan Sistem Ekskresi dengan Pendekatan *Contextual Teaching and Learning* Pada Siswa Kelas XI MAN 3 Makassar. Tujuan penelitian ini untuk Mendapatkan gambaran cara pengembangan bahan ajar biologi, mendapatkan gambaran tentang tingkat kevalidan bahan ajar biologi dan untuk mendapatkan bahan ajar biologi pada pokok bahasan sistem ekskresi yang efektif dengan pendekatan CTL. Penelitian ini merupakan penelitian pengembangan (*research and development*) dengan model pengembangan Dick and Carey. Produk akhir penelitian ini diujikan kepada siswa kelas XI IPA MAN 3 Makassar tahun ajaran 2015/2016 yang berjumlah 21 orang. Instrumen yang digunakan dalam pengumpulan data penelitian dibagi atas dua yaitu instrumen pengujian kevalidan yang berupa angket dan instrumen pengujian keefektifan berupa lembar tes hasil belajar siswa dan lembar respon siswa. Data yang telah diperoleh kemudian dianalisis dengan menggunakan analisis data deskriptif.

Berdasarkan hasil pengamatan, hasil uji coba kevalidan modul yang dikembangkan untuk materi dan desain berada pada kategori valid dengan nilai rata-rata semua aspek penilaian 3,4 dan 3,2. Tahapan selanjutnya yakni uji coba perseorangan, uji coba kelompok kecil dan uji coba kelompok besar (lapangan). Hasil belajar siswa menunjukkan nilai rata-rata 79,2%. Jumlah siswa yang tuntas dalam proses pembelajaran adalah 16 orang atau sekitar 76% dan yang tidak tuntas sebanyak 5 orang atau sekitar 24%. Hal ini menandakan modul biologi pokok bahasan sistem ekskresi yang dikembangkan efektif digunakan dalam proses pembelajaran. Respon siswa lebih dari 50% memberikan respon positif terhadap modul yang dikembangkan serta berminat untuk mengikuti pembelajaran dengan pendekatan CTL.

BAB I

PENDAHULUAN

A. Latar Belakang Masalah

Pendidikan merupakan suatu usaha sadar atau kegiatan yang dijalankan dengan sengaja, teratur dan berencana dengan maksud mengubah atau mengembangkan perilaku yang diinginkan. Implementasi institusi pendidikan direalisasikan melalui belajar. Sehingga, pendidikan dan belajar merupakan satu kesatuan yang tidak bisa dipisahkan.

Pendidikan nasional berfungsi mengembangkan kemampuan dan membentuk watak serta peradaban bangsa yang martabat dalam rangka mencerdaskan kehidupan bangsa, bertujuan untuk berkembangnya potensi peserta didik agar menjadi manusia yang beriman dan bertakwa kepada Tuhan Yang Maha Esa, berakhlak mulia, sehat, berilmu, cakap, kreatif, mandiri, dan menjadi warga Negara demokrasi dan bertanggung jawab.¹

Maju mundurnya suatu bangsa sangat ditentukan oleh kualitas Sumber Daya Manusia (SDM). Untuk memajukannya perlu dilakukan upaya untuk meningkatkan mutu pendidikan. Komponen yang dianggap sangat mempengaruhi proses pendidikan adalah guru, sebab guru merupakan pemegang ujung tombak pendidikan yang berhubungan langsung dengan siswa. Siswa sebagai subjek dan objek belajar, dan guru bukan saja berperan sebagai fasilitator bagi siswa akan tetapi ia juga berperan

¹ Hanafiah dan Suhana, *Konsep Strategi Pembelajaran*, (Bandung: Rafika Aditaka, 2009), h. 160.

sebagai pengelola atau pengukur lingkungan agar siswa belajar.² Oleh karena itu, guru dituntut untuk melaksanakan proses belajar mengajar secara efektif dan efisien.

Masalah besar dalam bidang pendidikan di Indonesia yang banyak diperbincangkan adalah rendahnya mutu pendidikan yang tercermin dari rendahnya prestasi belajar anak didik. Masalah lain yang juga banyak diperbincangkan adalah metode yang digunakan dalam pembelajaran di kelas yang masih berpusat pada guru (*teacher center*). Pembelajaran masih berpusat pada guru. Guru banyak menempatkan peserta didik sebagai objek dan bukan sebagai subjek, sehingga peserta didik kurang dapat berkembang. Pendidikan seperti ini kurang memberi kesempatan kepada siswa dalam berbagai mata pelajaran terutama pelajaran biologi untuk mengembangkan kemampuan secara menyeluruh (*holistik*), kreatif, objektif dan logis.³

Guru terlibat langsung dalam proses pendidikan, oleh karena itu guru memegang peranan yang sangat menentukan bagi tujuan pendidikan. Guru merupakan komponen pengajaran yang memegang peranan penting dan utama, karena keberhasilan proses belajar mengajar sangat ditentukan oleh faktor guru. Tugas guru adalah menyampaikan materi pelajaran kepada siswa melalui interaksi komunikasi dalam proses belajar mengajar yang dilakukan.

Tujuan pembelajaran adalah kemampuan (kompetensi) atau keterampilan yang diharapkan dapat dimiliki oleh siswa setelah mereka melakukan proses

² Wina Sanjaya, *Kurikulum dan Pembelajaran* (Cet. II; Jakarta: Kencana, 2009), h. 271.

³ Webe Agung, *Smart Teaching* (Yogyakarta: Jogja Bangkit Publisher, 2010), h. 13.

pembelajaran tertentu.⁴ Pembelajaran diarahkan untuk menciptakan lingkungan yang menunjang bagi teraktualisasinya potensi diri siswa. Pelaksanaan pembelajaran perlu menciptakan situasi belajar yang dapat memberi stimulus bagi kreativitas siswa dalam mencari dan menemukan pengetahuan yang seharusnya diketahui. Proses pembelajaran dirancang dengan berpusat pada peserta didik untuk mendorong motivasi, minat, kreativitas, inisiatif, inspirasi, kemandirian dan semangat belajar.

Berdasarkan tugas guru yang dikemukakan oleh Slameto, menyebutkan secara lebih terperinci tugas guru berpusat pada hal berikut ini, yaitu Mendidik dengan titik berat memberikan arah dan motivasi pencapaian tujuan baik jangka pendek maupun jangka panjang, Memberi fasilitas pencapaian tujuan melalui pengalaman belajar yang memadai dan Membantu perkembangan aspek-aspek pribadi seperti sikap, nilai-nilai dan penyesuaian diri. Guru memiliki peranan yang sangat penting karena harus bertanggung jawab atas terbentuknya moral siswa yang telah diamanahkan oleh orangtua atau wali untuk menciptakan anak didiknya menjadi terdidik, terbimbing dan terlatih jasmani dan rohaninya, sebagaimana dijelaskan dalam Undang- Undang Republik Indonesia No. 14 tahun 2005 tentang guru dan dosen.

Guru adalah pendidik professional dengan tugas utama mendidik, mengajar, membimbing, mengarahkan, dan mengevaluasi peserta didik pada pendidikan anak usia dini jalur pendidikan formal, pendidikan dasar, dan pendidikan menengah.⁵

Berdasarkan pemaparan di atas, dapat disimpulkan bahwa seorang guru harus benar-benar menjalankan tugasnya dengan baik. Guru sebagai pendidik di sekolah

⁴ Wina Sanjaya, *Kurikulum dan Pembelajaran*, h. 110.

⁵ Hanafiah dan Suhana, *Konsep Strategi Pembelajaran*, (Bandung: Rafika Aditaka, 2009), h. 176.

telah dipersiapkan secara formal dalam lembaga pendidikan guru. Ia telah mempelajari ilmu, keterampilan dan seni sebagai guru. Ia juga telah dibina untuk memiliki kepribadian sebagai pendidik. Lebih dari itu mereka juga telah diangkat dan diberi kepercayaan oleh masyarakat untuk menjadi guru, bukan sekedar dari surat keputusan dari pejabat yang berwenang, tetapi juga dari pengakuan dan penghargaan dari masyarakat.

Proses pembelajaran selalu ada materi yang diajarkan oleh guru dan dipelajari oleh siswa, yang tertuang dalam bahan ajar. Guru memerlukan seperangkat materi pelajaran yang tersusun baik, mengandung rencana tindakan yang akan menuntun guru dalam merancang kegiatan pembelajaran. Materi disusun berdasarkan jenjang pendidikan dan tingkatan-tingkatan kelas. Materi pelajaran itu juga akan membantu guru dengan bermacam-macam bentuk kegiatan yang akan dilaksanakan di dalam kelas khususnya kegiatan pembelajaran.⁶ Seorang guru dituntut untuk mengembangkan bahan ajar dalam meningkatkan kualitas pembelajaran. Bahan ajar yang dimaksud adalah segala bentuk bahan yang digunakan untuk membantu guru atau instruktur dalam melaksanakan kegiatan belajar mengajar di kelas. Bahan yang dimaksud bisa berupa bahan tertulis maupun bahan tidak tertulis. Selain itu dalam agama Islam pun dijelaskan, bahwa tidak perlu ada kesempitan di dalam dada orang yang beriman untuk selalu mengkaji, mempelajari, dan menelaahnya secara berulang-ulang, mendiskusikan kandungan maknannya sehingga semakin banyak bahan

⁶Amri Safan dan Ahmad lif Khiru, *Konstruksi Pengembangan Pembelajaran*, (Surabaya: Prestasi Pustaka Publisher, 2010), h. 159.

pembelajaran yang bisa diperoleh dari-Nya.⁷ Allah berfirman dalam Q.S. Al- A'raf (7: 2) yang berbunyi,

كُتِبَٰهُ أَنْزَلَ إِلَيْكَ فَلَا يَكُنْ فِي صَدْرِكَ حَرَجٌ مِّنْهُ لِتُنذِرَ بِهِ ۖ وَذِكْرَىٰ لِلْمُؤْمِنِينَ ﴿٢﴾

Artinya :

Ini adalah sebuah kitab yang diturunkan kepadamu, Maka janganlah ada kesempitan di dalam dadamu karenanya, supaya kamu memberi peringatan dengan kitab itu (kepada orang kafir), dan menjadi pelajaran bagi orang-orang yang beriman.⁸

Proses pembelajaran yang optimal didukung oleh penggunaan bahan ajar. Bahan ajar memiliki peran sangat penting dalam pembelajaran. Satu topik pembelajaran, diperlukan sejumlah sumber belajar sesuai dengan jumlah standar kompetensi yang merupakan jumlah bidang kajian yang tercakup di dalamnya.⁹ Dalam implementasiannya, bahan ajar disusun berdasarkan kajian terhadap standar kompetensi dan kompetensi dasar sebagaimana ditetapkan dalam standar kurikulum. Adapun bahan ajar terdiri dari satu kesatuan yang meliputi Rencana Pelaksanaan Pembelajaran (RPP), Buku Siswa (BS), dan Lembar Kerja Siswa (LKS).

Pengembangan bahan ajar harus berorientasi kepada bagaimana guru mengaktifkan peserta didik dalam proses pembelajaran. Siswa harus dipandang sebagai subjek bukan objek, proses pembelajaran tidak boleh didominasi oleh guru karena hal tersebut akan mengurangi tanggung jawab siswa atas tugas belajarnya.

⁷ Muhammad Yaumi, *Desain Pembelajaran Efektif* (Makassar: Alauddin Universty Press, 2012), h.100.

⁸ Departemen Agama Republik Indonesia, *Al-Qur'an dan Terjemahnya* (Semarang: PT. Karya Toha Putra, 2002), h. 793.

⁹ Trianto, *Mendesain Model Pembelajaran Inovatif-Progresif: Konsep, Landasan dan Implementasiannya pada Kurikulum Tingkat Satuan Pendidikan (KTSP)*, h. 251.

Siswa harus berpartisipasi, mencoba dan melakukan sendiri apa yang sedang dipelajari, sehingga proses pembelajaran mengacu pada pembelajaran yang aktif.¹⁰

Pendekatan pembelajaran kontekstual adalah konsep belajar yang membantu guru mengaitkan antara materi yang diajarkan dengan situasi dunia nyata siswa dan mendorong siswa membuat hubungan antara pengetahuan yang dimilikinya dengan penerapan dalam kehidupan sehari-hari.¹¹

Salah satu Kompetensi Dasar (KD) yakni siswa dapat menjelaskan mekanisme serta gangguan fungsi yang mungkin terjadi pada sistem ekskresi manusia untuk itu diperlukan bahan ajar khususnya modul yang telah tersusun rapi, praktis dan efektif, dan dalam penyusunan bahan ajar menggunakan pendekatan kontekstual.

Penelitian pengembangan bahan ajar pernah dilakukan oleh Aminullah pada tahun 2013, dalam skripsi yang berjudul “Pengembangan Bahan Ajar Biologi Pokok Pembahasan Sistem Reproduksi Manusia dengan Pendekatan Konstruktivisme pada Siswa Kelas XI di SMA Negeri 1 Baraka Kabupaten Enrekang”, diperoleh hasil penelitian bahwa bahan ajar yang berupa buku ajar yang dikembangkan dengan model pengembangan 4-D efektif digunakan siswa dalam pembelajaran.¹² Penelitian pengembangan juga dilakukan oleh Safriadi pada tahun 2015 dengan judul

¹⁰ Hanafiah dan Suhana, *Konsep Strategi Pembelajaran*, (Bandung: Rafika Aditama, 2009), h. 176.

¹¹ Kasihani, dkk, *Pembelajaran Berbasis CTL (Contextual Teaching and Learning)*, (Malang: UM, 2002),h. 42.

¹² Aminullah. “*Pengembangan Bahan Ajar Biologi Pokok Pembahasan Sistem Reproduksi Manusia dengan Pendekatan Konstruktivisme Pada siswa Kelas XI SMA*”. Skripsi (Makassar: Universitas Islam Negeri Alauddin Makassar, 2013).

“*Pengembangan Lembar Kerja Siswa Berbasis Think- Talk- Write pada Mata Pelajaran Matematika Kelas XI*”, diperoleh hasil penelitian bahwa LKS yang dikembangkan dengan model pengembangan Dick and Carey efektif pula digunakan siswa dalam pembelajaran.¹³

Berdasarkan hasil observasi kepada ibu Nurmawang selaku guru biologi di MAN 3 Makassar beliau menyatakan bahwa selama proses pembelajaran, bahan ajar yang diajarkan kurang bervariasi, dan media yang diajarkan juga kurang bervariasi. Lebih lanjut beliau menambahkan,

Jika hanya buku cetak saja dan variasi media yang begitu-gitu saja maka terkadang siswa juga bosan. Bukan hanya bosan, terkadang siswa sukar untuk memahami buku cetak yang telah diberikan karena terdapat materi yang masih abstrak dan membutuhkan penjelasan yang mengaitkan dengan kehidupan nyata siswa.

Bahan ajar yang ada sekarang metodologi penyusunannya kurang lengkap, dan model tugasnya kurang, khususnya untuk praktikum. Adanya praktikum, siswa diharapkan mampu untuk mengaitkan materi pembelajaran dengan kehidupan nyata. Berdasarkan latar belakang masalah di atas maka peneliti ingin melakukan penelitian ini dengan judul “*Pengembangan Bahan Ajar Biologi pokok bahasan Sistem Ekskresi dengan menggunakan pendekatan CTL (Contextual Teaching and Learning) pada siswa kelas XI IPA MA.*”

¹³ Safriadi. “*Pengembangan Lembar Kerja Siswa Berbasis Think- Talk- Write pada Mata Pelajaran Matematika Kelas XI*” Skripsi (Makassar: Universitas Islam Negeri Alauddin Makassar, 2015).

B. Rumusan Masalah

Berdasarkan latar belakang masalah yang diuraikan di atas maka dirumuskan permasalahan sebagai berikut :

1. Bagaimana cara pengembangan bahan ajar biologi pokok bahasan sistem ekskresi dengan pendekatan CTL pada siswa kelas XI MAN 3 Makassar?
2. Bagaimana tingkat kevalidan bahan ajar biologi pokok bahasan sistem ekskresi dengan pendekatan CTL pada siswa kelas XI IPA MAN 3 Makassar?
3. Apakah bahan ajar biologi pokok bahasan Sistem Ekskresi dengan pendekatan CTL efektif digunakan pada proses pembelajaran siswa kelas XI IPA MAN 3 Makassar?

C. Spesifikasi Produk dan Fokus Penelitian

1. Spesifikasi Produk

Guna mendapatkan gambaran dan memudahkan pemahaman serta memberikan persepsi yang sama antara penulis dan pembaca terhadap judul serta memperjelas ruang lingkup penelitian ini, maka penulis terlebih dahulu mengemukakan pengertian yang sesuai dengan spesifikasi produk dalam judul skripsi ini, sehingga tidak menimbulkan kesimpangsiuran dalam pembahasan selanjutnya. Dengan demikian makna yang berlebihan dapat dihindari, untuk itu penulis akan menjelaskan spesifikasi produk yang ada pada judul penelitian ini :

Bahan ajar yang dimaksud peneliti dalam judul skripsi ini, dikhususkan pada modul siswa yang memuat materi Sistem Ekskresi yang digunakan dalam proses

belajar mengajar, yang dikembangkan oleh peneliti dengan mengadopsi dari beberapa buku referensi.

2. Fokus penelitian

Berikut ini akan dijelaskan fokus pengembangan bahan ajar penelitian yang akan membahas tentang bahan ajar yang ada di sekolah. Materi ajar yang akan dikembangkan serta metode pembelajaran yang akan digunakan. Untuk lebih jelasnya akan dipaparkan pada tabel 1.1:

Tabel 1.1 : Fokus pengembangan bahan ajar

| No | Pokok masalah | Uraian |
|----|---------------------|---|
| 1. | Bahan ajar | Dalam penelitian yang akan dilakukan, peneliti memfokuskan bahan ajar yang dikembangkan berupa modul siswa |
| 2. | Materi ajar | Dalam modul siswa yang dikembangkan, hanya memuat materi Sistem Ekskresi yang diajarkan pada siswa kelas XI IPA |
| 3. | Metode pembelajaran | Metode pembelajaran yang digunakan difokuskan pada pendekatan pembelajaran CTL |

D. Tujuan penelitian

Tujuan dilaksanakannya penelitian ini adalah sebagai berikut:

1. Mendapatkan gambaran cara pengembangan bahan ajar biologi pada pokok bahasan sistem ekskresi dengan pendekatan CTL pada siswa kelas XI MA.
2. Mendapatkan gambaran tentang tingkat kevalidan bahan ajar biologi pada pokok bahasan sistem ekskresi dengan menggunakan pendekatan CTL.
3. Mendapatkan bahan ajar biologi pada pokok bahasan sistem ekskresi yang efektif dengan pendekatan CTL.

E. Manfaat penelitian

Adapun manfaat penelitian pada skripsi ini adalah :

1. Kegunaan ilmiah, hasil penelitian ini diharapkan dapat memberi sumbangan yang baik pada sekolah tempat penelitian dalam rangka perbaikan proses pembelajaran dengan cara mengembangkan bahan ajar khususnya modul biologi yang memuat materi sistem ekskresi.
2. Kegunaan praktis, dengan adanya karya ini diharapkan memberikan bahan informasi dan bahan praktis bagi pihak-pihak tertentu yang ingin mengambil manfaat dari penulisan ini.

BAB II

TINJAUAN TEORITIS

A. Penelitian Pengembangan

1. Pengertian Penelitian Pengembangan

Penelitian secara umum diartikan sebagai cara ilmiah untuk mendapatkan data dengan tujuan dan kegunaan tertentu.¹ Penelitian adalah suatu kegiatan untuk mencari, mencatat, merumuskan dan menganalisis sampai menyusun laporannya.²

Pengertian penelitian pengembangan menurut Borg & Gall dalam Setyosari adalah suatu proses yang dipakai untuk mengembangkan dan memvalidasi produk pendidikan. Penelitian ini mengikuti suatu langkah-langkah secara siklus. Langkah-langkah penelitian atau proses pengembangan ini terdiri atas kajian tentang temuan penelitian produk yang akan dikembangkan, mengembangkan produk berdasarkan temuan-temuan tersebut, melakukan uji coba lapangan sesuai dengan latar dimana produk tersebut akan dipakai, dan melakukan revisi terhadap hasil uji lapangan.³

Penelitian, dan pengembangan atau litbang (*Research and Development, R and D*, atau *R&D*) adalah kegiatan penelitian, dan pengembangan, dan memiliki kepentingan komersial dalam kaitannya dengan riset ilmiah murni, dan

¹ Sugiyono, *Metode Penelitian Pendidikan Pendekatan Kuantitatif, Kualitatif, dan R&D*, (Bandung: Alfabeta, 2013), h. 3.

² Narbuko dan Acmadi, *Metodologi penelitian*, (Jakarta: Bumi Aksara, 2009), h. 1.

³ Setyosari, *Metode Penelitian Pendidikan dan Pengembangan*, Jakarta: Kencana Media Group, 2010), h. 195.

pengembangan aplikatif di bidang teknologi. R & D atau litbang ini memegang peranan penting, dan menjadi indikator kemajuan dari suatu Negara.⁴

Penelitian dan pengembangan pendidikan itu sendiri dilakukan berdasarkan suatu model pengembangan berbasis industri, yang temuan-temuannya dipakai untuk mendesain produk dan prosedur, yang kemudian secara sistematis dilakukan uji lapangan, dievaluasi, disempurnakan untuk memenuhi kriteria keefektifan, kualitas, dan standar tertentu.⁵

Penelitian dan pengembangan adalah metode penelitian yang digunakan untuk menghasilkan produk tertentu, dan menguji keefektifan produk tersebut. Menghasilkan produk tertentu dapat digunakan penelitian yang bersifat analisis kebutuhan dan untuk menguji keefektifan produk tersebut supaya dapat berfungsi di masyarakat luas, maka diperlukan penelitian untuk menguji keefektifan produk tersebut.⁶

Pengertian penelitian dan pengembangan dalam pendidikan adalah proses pengembangan dan validasi pendidikan. Borg dan Gall pada catatan kakinya tentang produk menjelaskan : “ *Our use of the term*” “*produc*” *includes not only material objects, such as textbooks, instructional films and so forth, but is also intended to refer to established procedures and processes, such as a method of teaching or method for organizing instruction*”. Jadi menurut mereka produk pendidikan yang

⁴Wikipedia. *Penelitian Pengembangan*. https://id.wikipedia.org/wiki/Penelitian_dan_pengembangan (10 September 2016)

⁵Setyosary, *Metode Penelitian Pendidikan dan Pengembangan*, h. 195.

⁶Sugiyono, *Metode Penelitian Pendidikan* (Bandung : Alfabeta 2014) h. 407.

dihasilkan melalui penelitian itu tidak terbatas pada bahan-bahan pembelajaran seperti buku teks, film pendidikan dan lain sebagainya, akan tetapi juga bisa berebentuk prosedur atau proses seperti metode pengajaran atau metode mengorganisasi pembelajaran. Tahapan proses penelitian dan pengembangan biasanya membentuk siklus yang konsisten untuk menghasilkan suatu produk tertentu sesuai dengan kebutuhan melalui langkah desai awal produk, uji coba produk awal untuk menemukan berbagai kelemahan, perbaikan kelemahan, di uji coba kembali diperbaiki sampai ditemukan produk yang dianggap ideal.⁷

Tujuan utama penelitian dan pengembangan bukan untuk merumuskan atau menguji teori, tetapi untuk mengembangkan produk-produk yang efektif untuk digunakan di sekolah-sekolah. Produk-produk yang dihasilkan oleh peneliti dan pengembangan mencakup: materi pelatihan guru, materi ajar, seperangkat tujuan perilaku, materi media, dan sistem-sistem manajemen. Penelitian dan pengembangan secara umum berlaku secara luas pada istilah-istilah tujuan, personal, dan waktu sebagai pelengkap produk-produk dikembangkan untuk mengetahui kebutuhan-kebutuhan tertentu dengan spesifikasi yang detail. Ketika menyelesaikan, produk dites di lapangan dan direvisi sesuai tingkat efektifitas awal tertentu dicapai.⁸

⁷ Wina, Sanjaya, . *Penelitian Pendidikan Jenis, Metode dan Prosedur*. (Bandung : Kencana Prenada Media Group 2013), h. 129

⁸ Emzir, *Metode Penelitian Pendidikan* (Jakarta: Raja Grafindo Persada, 2007), h. 263-264.

Penelitian dan pengembangan merupakan konsep yang relatif masih baru di bidang pendidikan. Ilmu pengetahuan dapat dianggap sebagai strategi mencari pengetahuan yang kurang lebih bersifat abstrak yang dinamakan teori, sedangkan pengembangan adalah penerapan pengetahuan yang terorganisasi untuk membantu memecahkan masalah dalam masyarakat termasuk di bidang pendidikan. Sebuah pertanyaan menarik yang muncul bagi para peneliti, mengingat saat ini penelitian pengembangan menjadi suatu metode penelitaian yang cukup populer dan banyak dipilih sebagai metode penelitian dalam segala bidang kajian, termasuk dalam dunia pendidikan. Penelitian merupakan kegiatan pengumpulan, pengolahan, analisis, dan penyajian data yang dilakukan secara sistematis dan objektif untuk memecahkan suatu persoalan atau ingin menguji suatu hipotesis untuk mengembangkan prinsip-prinsip umum, sedangkan pengembangan adalah proses atau cara yang dilakukan untuk mengembangkan sesuatu menjadi baik atau sempurna. Penelitian dan arti pengembangan dikaitkan menjadi satu kata utuh yaitu penelitian dan pengembangan, maka dapat diartikan sebagai “kegiatan pengumpulan, pengolahan, analisis, dan penyajian data yang dilakukan secara sistematis dan objektif yang disertai dengan kegiatan mengembangkan sebuah produk untuk memecahkan suatu persoalan yang dihadapi.”⁹

Pengertian diatas dapat disimpulkan bahwa penelitian pengembangan merupakan penelitian yang menghasilkan produk, dimana produk tersebut telah di

⁹ Munawaroh, Isniatun. *Urgensi Penelitian dan Pengembangan*. Disajikan dalam studi ilmiah UKM penelitian UNY, Yogyakarta, 2013. <http://staff.uny.ac.id/dosen/isniatun-munawaroh-mpd>

validasi ahli dan validasi empiris atau telah di ujicobakan. Revisi-revisi para ahli menjadi landasan dasar instrumen sebelum diuji cobakan.

2. *Dasar – Dasar Pengembangan*

Dasar pengetahuan desain dan pengembangan memiliki enam komponen utama, keenam komponen ini mengarahkan fokusnya pada elemen-elemen yang berbeda dari usaha desain dan pengembangan: (1) siswa dan bagaimana mereka belajar, (2) konteks tempat belajar dan berformasi yang muncul, (3) hakikat isi pembelajaran dan bagaimana ia diurutkan, (4) strategi dan aktivitas pembelajaran yang dilaksanakan, (5) media dan sistem penyampaian yang digunakan, dan yang terakhir (6) perancang itu sendiri dan proses yang mereka ikuti.¹⁰

Perlunya mengembangkan sumber belajar di satuan pendidikan didasari oleh pertimbangan berikut ini :¹¹

- a. Perkembangan ilmu pengetahuan, teknologi dan seni begitu cepat sehingga bahan pelajaran yang ada dalam buku teks pelajaran tidak dapat mengikutinya pada waktu yang bersamaan.
- b. Waktu yang tersedia untuk belajar secara tatap muka antara pembelajaran dan pemelajara terbatas dan tidak cukup mencakup semua pokok bahasan secara tuntas sehingga tidak mencapai kompetensi yang ditetapkan.
- c. Masing-masing pembelajar memiliki gaya belajar yang berbeda-beda dan tidak mungkin dipenuhi semuanya di dalam kelas.

¹⁰ Emzir, *Metode Penelitian Pendidikan*, h. 266.

¹¹ Sitepu. *Pengembangan Sumber Belajar*. (Jakarta : Rajawali Press, 2014), h. 177.

- d. Pembelajar perlu dilatih mencari, menemukan, mengelolah dan menggunakan informasi secara mandiri.
- e. Sumber belajar yang ada perlu dimanfaatkan secara terintegrasi dan teroptimal dengan proses pembelajaran di kelas untuk efektivitas dan efisiensi proses pembelajaran.
- f. Pusat sumber belajar dapat dijadikan sebagai penggerak dalam mengatasi berbagai masalah belajar dan membelajarkan dengan cara yang kreatif dan inovatif dengan berorientasi pada kepentingan pembelajar.

3. Ruang Lingkup Penelitian Desain dan Pengembangan

Penelitian desain dan pengembangan mencakup suatu aspek yang luas dalam aktivitas dan peminat, dengan bentuk yang sederhana dapat merupakan salah satu dari studi tentang proses dan pengaruh desain khusus dan usaha pengembangan serta studi tentang desain dan proses pengembangan sebagai suatu keseluruhan, atau komponen-komponen proses tertentu. Penelitian seperti ini melibatkan seseorang meneliti desain dan karya pengembangan orang lain. Penelitian ini juga melibatkan seseorang membuat desain dan melakukan kegiatan pengembangan dan meneliti prosesnya pada waktu yang sama. Terdapat perbedaan antara membuat desain dan melakukan pengembangan serta meneliti proses.¹²

¹² Emzir, *Metode Penelitian Pendidikan*, h. 267- 268.

4. Langkah-langkah Penelitian Pengembangan

Langkah-langkah pengembangan dari prosedur Borg dan Gall dalam Sugiyono¹³ adalah sebagai berikut:

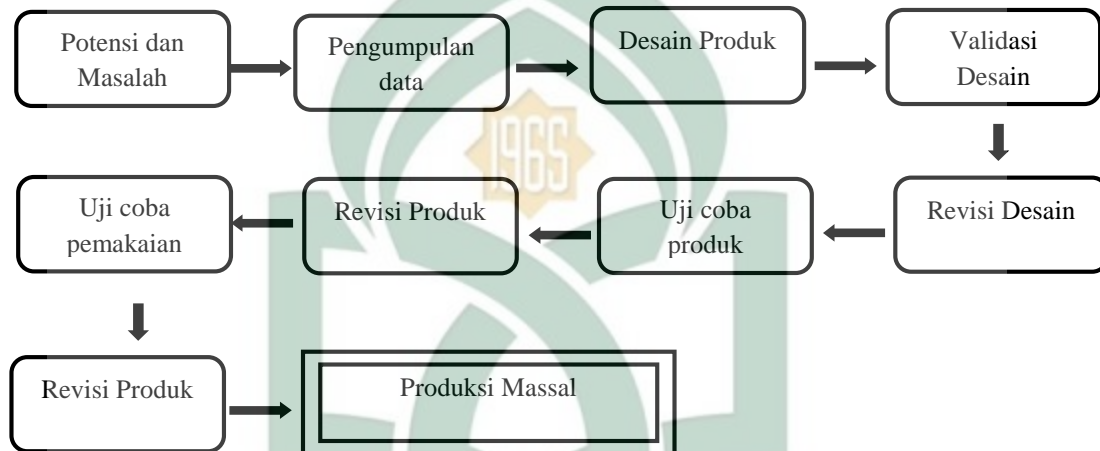

Gambar 2. 1: Langkah-langkah penggunaan metode R & D

a. Potensi dan Masalah

Penelitian dapat berangkat dari adanya potensi atau masalah. Potensi adalah segala sesuatu yang bila didaya gunakan akan memiliki nilai tambah.

b. Mengumpulkan informasi

Potensi dan masalah dapat ditunjukkan secara faktual dan uptode, maka selanjutnya perlu dikumpulkan berbagai informasi yang dapat digunakan sebagai bahan untuk perencanaan produk tertentu yang diharapkan dapat mengatasi masalah tersebut.

¹³ Sugiyono, *Metode Penelitian Pendidikan Pendekatan Kuantitatif, Kualitatif, dan R&D*, h. 409-412.

c. Desain Produk

Produk yang dihasilkan dalam penelitian Research and Development bermacam-macam. Bidang teknologi, orientasi produk teknologi yang dapat dimanfaatkan untuk kehidupan manusia adalah produk yang berkualitas, hemat energi, menarik, harga murah, bobot ringan, ergonomis, dan bermanfaat ganda.

d. Validasi Desain

Validasi desain merupakan proses kegiatan untuk menilai apakah rancangan produk, dalam hal ini metode mengajar baru secara rasional akan lebih efektif dari yang lama atau tidak. Dikatakan secara rasional, karena validasi disini masih bersifat penilaian berdasarkan pemikiran rasional, belum fakta lapangan.

Validasi produk dapat dilakukan dengan cara menghadirkan beberapa pakar atau tenaga ahli yang sudah berpengalaman untuk menilai produk baru yang dirancang tersebut. Setiap pakar diminta untuk menilai desain tersebut, sehingga selanjutnya dapat diketahui kelemahan dan kekuatannya. Validasi desain dapat dilakukan dalam forum diskusi, sebelum diskusi peneliti mempresentasikan proses penelitian sampai ditemukan desain tersebut.

e. Perbaikan Desain

Desain produk kemudian divalidasi melalui diskusi dengan pakar dan para ahli lainnya, maka akan dapat diketahui kelemahannya. Kelemahan tersebut selanjutnya dicoba untuk dikurangi dengan cara memperbaiki desain yang bertugas memperbaiki desain adalah peneliti yang mau menghasilkan produk tersebut.

f. Uji coba produk

Produk yang akan diuji cobakan adalah asesmen pembelajaran setelah divalidasi dan direvisi, maka selanjutnya asesmen pembelajaran yang dikembangkan dapat dibuat dalam bentuk prototipe.

5. Model – Model Pengembangan

a. Model Pengembangan Kemp

Pengembangan perangkat model Kemp merupakan suatu lingkaran yang continue. Tiap-tiap langkah pengembangan berhubungan langsung dengan aktifitas revisi. Pengembangan perangkat dapat dimulai dari titik manapun di dalam siklus tersebut¹⁴. Model pengembangan perangkat pembelajaran Kemp ditunjukkan pada bagan berikut ini:

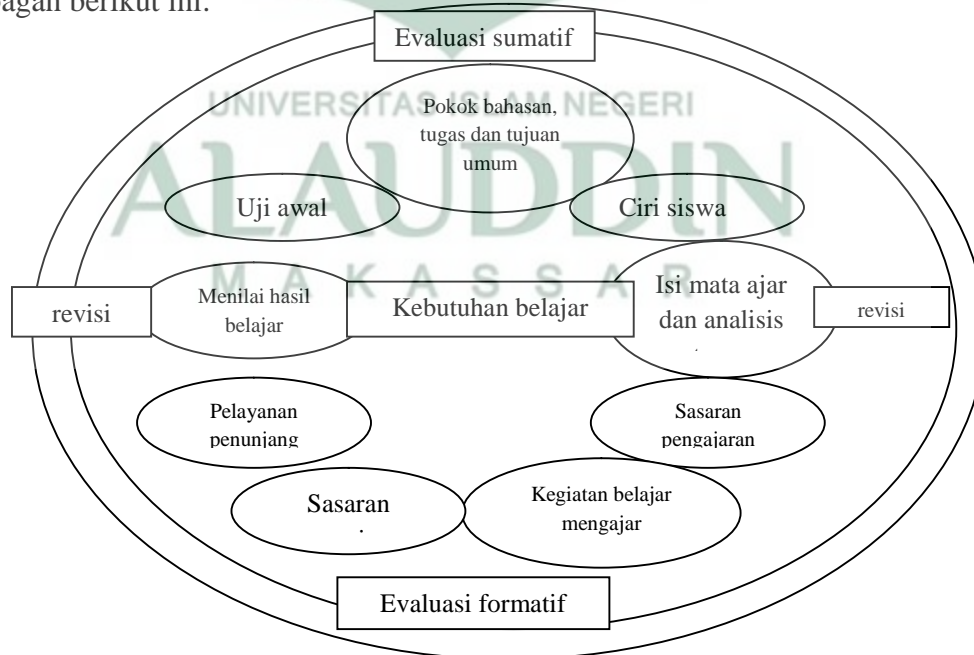

Gambar 2. 2: Siklus pengembangan model kemp

¹⁴ Trianto, *Model Pembelajaran Terpadu*. (Cet. 2: Jakarta: PT Bumi Aksara, 2010), h. 81.

Langkah-langkah pengembangan pembelajarn menurut kemp terdiri atas¹⁵:

- 1) Identifikasi masalah pembelajaran, tujuan dari tahapan ini adalah mengidentifikasi antara tujuan menurut kurikulum yang berlaku dengan fakta yang terjadi di lapangan baik yang menyangkut model, pendekatan, metode, teknik maupun strategi yang digunakan guru untuk mencapai tujuan pembelajaran. Bahan kajian yang akan dikembangkan selanjutnya disusun alternatif atau cara pembelajarn yang sesuai dalam upaya mencapai tujuan.
- 2) Analisis siswa, analisis ini dilakukan untuk mengetahui tingkah laku awal dan karakteristik siswa yang meliputi ciri, kemampuan dan pengalaman baik individu maupun kelompok yang meliputi: tingkah laku awal siswa dan karakteristik siswa.
- 3) Analisis tugas, analisis ini adalah kumpulan prosedur untuk menentukan isi suatu pengajaran, analisis konsep, analisis pemrosesan informasi, dan analisis prosedural yang digunakan untuk memudahkan pemahaman dan penguasaan tentang tugas-tugas belajar.
- 4) Merumuskan indikator, analisis ini berfungsi sebagai (a) alat untuk mendesain kegiatan pembelajaran, (b) kerangka kerja dalam merencanakan mengevaluasi hasil belajar siswa, dan (c) panduan siswa dalam belajar.
- 5) Penyusunan instrumen evaluasi, bertujuan untuk menilai hasil belajar, kriteria penilaian yang digunakan adalah penilaian acuan patokan, hal ini dimaksudkan

¹⁵ Trianto, *Model Pembelajaran Terpadu*, h. 82-86

untuk mengukur ketuntasan pencapaian kompetensi dasar yang telah dirumuskan.

- 6) Strategi pembelajaran, pada tahap ini pemilihan strategi belajar mengajar yang sesuai dengan tujuan. Kegiatan ini meliputi: pemilihan model, pendekatan, metode, pemilihan format, yang dipandang mampu memberikan pengalaman yang berguna untuk mencapai tujuan pembelajaran.
- 7) Pemilihan media atau sumber belajar, keberhasilan pembelajaran sangat tergantung pada penggunaan sumber pembelajaran atau media yang dipilih, jika sumber-sumber pembelajaran dipilih dan disiapkan dengan hati-hati, maka dapat memenuhi tujuan pembelajaran.
- 8) Merinci pelayanan penunjang yang diperlukan untuk mengembangkan dan melaksanakan dan melaksanakan semua kegiatan dan untuk memperoleh atau membuat bahan.
- 9) Menyiapkan evaluasi hasil belajar dan hasil program.
- 10) Melakukan kegiatan revisi perangkat pembelajaran. setiap langkah rancangan pembelajaran selalu dihubungkan dengan revisi. Kegiatan ini dimaksudkan untuk mengevaluasi dan memperbaiki rancangan yang dibuat.

b. Model Pengembangan Dick & Carey

Model pengembangan ini dikemukakan oleh Walter Dick dan Lou Carey. Menurut model ini terdapat beberapa komponen yang akan dilewati dalam proses

pengembangan dan perencanaan. Urutan perencanaan dan pengembangan ditunjukkan pada bagan berikut¹⁶:

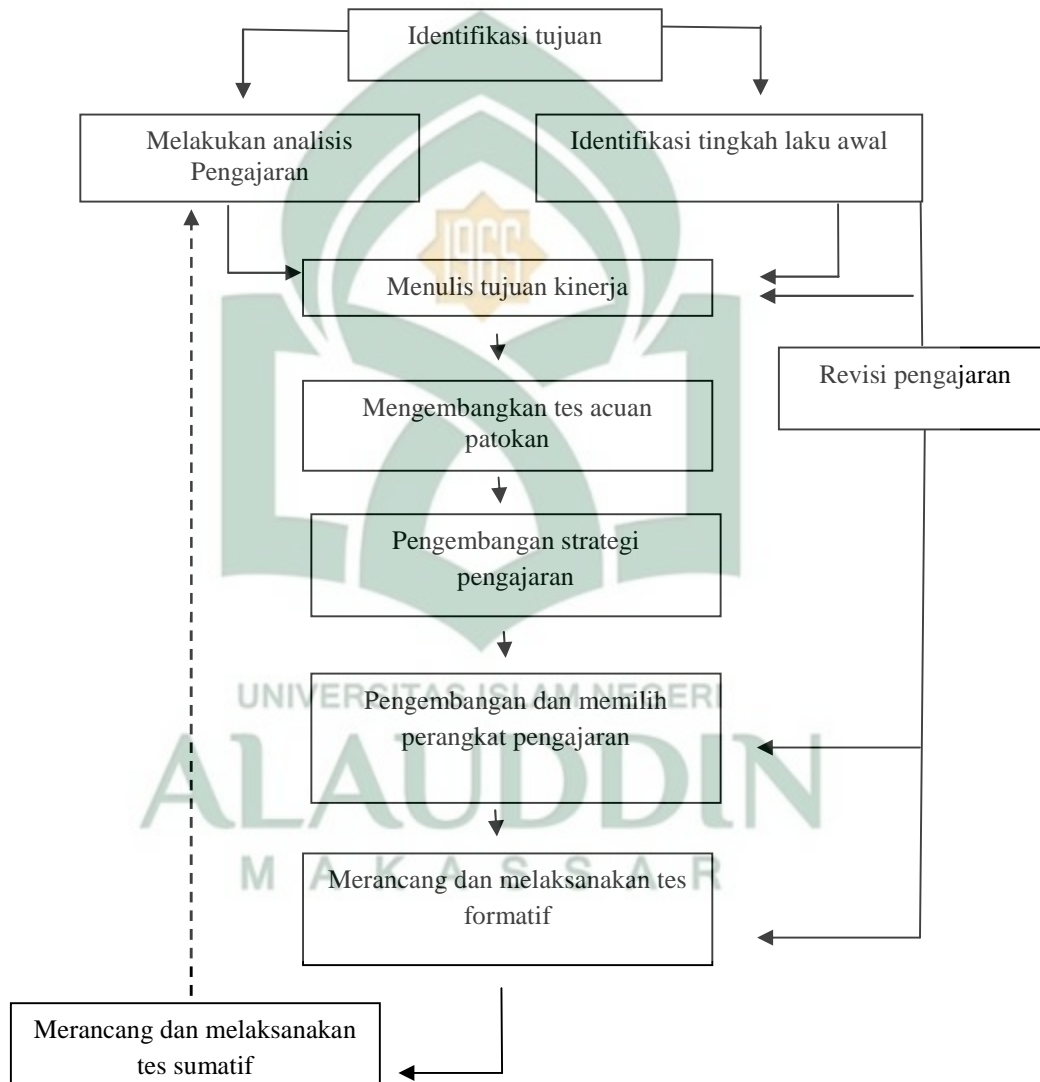

Gambar 2. 3: Urutan perencanaan dan pengembangan perangkat pembelajaran model Dick & Carey

¹⁶ Trianto, *Model Pembelajaran Terpadu*, h. 82-86

Menurut Trianto urutan pengembangan Model Dick & Carey dijelaskan sebagai berikut¹⁷:

- 1) Identifikasi tujuan (*identity Instructional Goals*). Tahap awal model ini adalah menentukan apa yang diinginkan agar siswa dapat melakukannya ketika mereka telah menyelesaikan program pengajaran. Definisi tujuan pengajaran mungkin mengacu pada kurikulum tertentu atau mungkin juga berasal dari daftar tujuan sebagai hasil *need assessment* atau dari pengalaman praktek dengan kesulitan belajar siswa di dalam kelas.
- 2) Melakukan analisis anstruksional (*conducting a goal Analysis*). Setelah mengidentifikasi tujuan pembelajaran, maka akan ditentukan apa tipe belajar yang dibutuhkan siswa. Tujuan yang dianalisis untuk mengidentifikasi keterampilan yang lebih khusus lagi yang harus dipelajari. Analisis ini akan menghasilkan carta atau diagram tentang keterampilan-keterampilan/ konsep dan menunjukkan keterkaitan antara keterampilan konsep tersebut.
- 3) Mengidentifikasi tingkah laku awal/ karakteristik siswa (*identity Entry Behaviours, Characteristic*) Ketika melakukan analisis terhadap keterampilan-keterampilan yang perlu dilatihkan dan tahapan prosedur yang perlu dilewati, juga harus dipertimbangkan keterampilan apa yang telah dimiliki siswa saat mulai mengikuti pengajaran. Yang penting juga untuk diidentifikasi adalah karakteristik khusus siswa yang mungkin ada hubungannya dengan rancangan aktivitas-aktivitas pengajaran

¹⁷ Trianto, *Model Pembelajaran Terpadu*, h. 82-86

- 4) Merumuskan tujuan kinerja (*write Performance Objectives*). Berdasarkan analisis instruksional dan pernyataan tentang tingkah laku awal siswa, selanjutnya akan dirumuskan pernyataan khusus tentang apa yang harus dilakukan siswa setelah menyelesaikan pembelajaran.
- 5) Pengembangan tes acuan patokan (*developing criterion-referenced test items*). Pengembangan Tes Acuan Patokan didasarkan pada tujuan yang telah dirumuskan, pengembangan butir asesmen untuk mengukur kemampuan siswa seperti yang diperkirakan dalam tujuan
- 6) Pengembangan strategi pengajaran (*developing instructional strategy*). Informasi dari lima tahap sebelumnya, maka selanjutnya akan mengidentifikasi yang akan digunakan untuk mencapai tujuan akhir. Strategi akan meliputi aktivitas preinstruksional, penyampaian informasi, praktek dan balikan, testing, yang dilakukan lewat aktivitas.
- 7) Pengembangan atau memilih pengajaran (*developing and select instructional materials*). Tahap ini akan digunakan strategi pengajaran untuk menghasilkan pengajaran yang meliputi petunjuk untuk siswa, bahan pelajaran, tes dan panduan guru.
- 8) Merancang dan melaksanakan evaluasi formatif (*design and conduct formative evaluation*). Evaluasi dilakukan untuk mengumpulkan data yang akan digunakan untuk mengidentifikasi bagaimana meningkatkan pengajaran.

- 9) Menulis perangkat (*design and conduct summative evaluation*). Hasil-hasil pada tahap di atas dijadikan dasar untuk menulis perangkat yang dibutuhkan. Hasil perangkat selanjutnya divalidasi dan diujicobakan di kelas/ diimplementasikan di kelas.
- 10) Revisi pengajaran (*instructional revisions*). Tahap ini mengulangi siklus pengembangan perangkat pengajaran. Data dari evaluasi sumatif yang telah dilakukan pada tahap sebelumnya diringkas dan dianalisis serta diinterpretasikan untuk diidentifikasi kesulitan yang dialami oleh siswa dalam mencapai tujuan pembelajaran.

c. *Model pengembangan 4-D*

Model pengembangan 4-D (*four D*) merupakan model pengembangan perangkat pembelajaran yang ini dikembangkan oleh S. Thagarajan, Dorothy S. Semmel, dan Melvyn I. Semmel. Model pengembangan 4-D terdiri atas 4 tahap utama yaitu: (1) *define* (Pembatasan), (2) *design* (Perancangan), (3) *develop* (Pengembangan) dan *disseminate* (Penyebaran), atau diadaptasi Model 4-P, yaitu Pendefinisian, Perancangan, Pengembangan, dan Penyebaran¹⁸. Urutan dan perencanaan ditunjukkan oleh bagan berikut:

¹⁸ Trianto, *Model Pembelajaran Terpadu*, h. 82-86

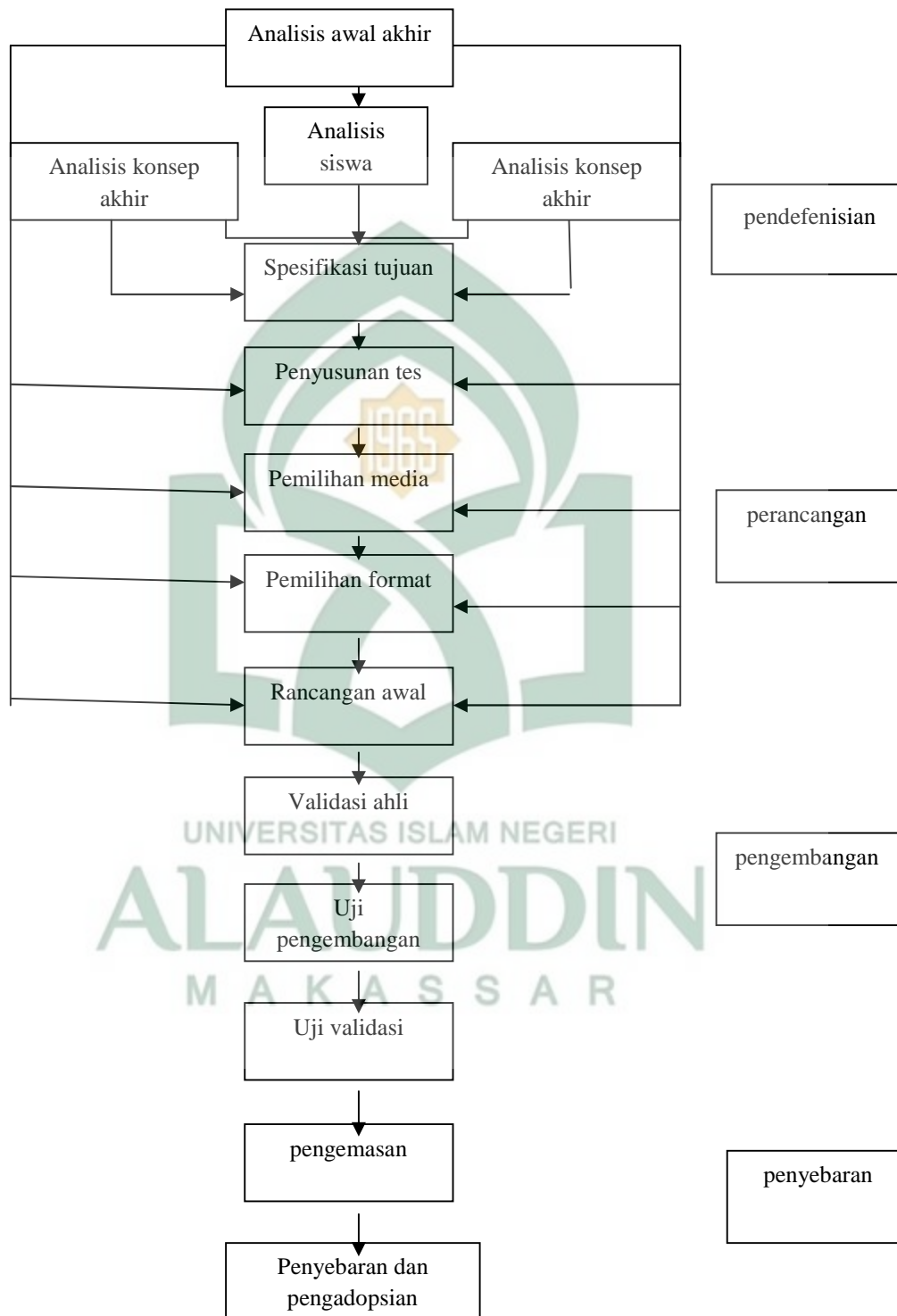

Gambar 2. 4: Urutan perencanaan dan pengembangan model 4-D

Menurut Trianto secara garis besar keempat tahapan dalam upaya pengembangan model 4-D adalah sebagai berikut¹⁹:

- a. Tahap pendefinisian (*define*). pada tahap ini peneliti melakukan analisis kebutuhan di sekolah.
- b. Tahap perencanaan (*design*). Tujuan tahap ini adalah menyiapkan prototipe perangkat pembelajaran. Tahap ini terdiri dari dua langkah yaitu, (a) Penyusunan kisi-kisi instrument penilaian sikap. (c) Pemilihan format, di dalam pemilihan format ini misalnya dapat dilakukan dengan mengkaji format-format perangkat yang sudah ada dan yang dikembangkan di negara-negara yang lebih maju.
- c. Tahap pengembangan (*develop*). Tujuan tahap ini adalah untuk menghasilkan perangkat pembelajaran yang sudah direvisi berdasarkan masukan dari pakar. Tahap ini meliputi: (a) validasi ahli yaitu instrumen penilaian sikap divalidasi oleh para pakar diikuti dengan revisi, (b) Uji pengembangan yaitu kegiatan mengoperasionalkan instrument penilaian yang telah di validasi ahli (c) uji validasi.
- d. Tahap penyebaran (*Disseminate*). Pada tahap ini merupakan tahap penggunaan instrumen yang telah dikembangkan pada skala yang lebih luas misalnya di kelas lain, di sekolah lain, oleh guru yang lain. Tujuan lain adalah untuk menguji efektivitas penggunaan instrumen di dalam KBM.

¹⁹ Trianto, *Model Pembelajaran Terpadu*, h. 82-86

B. Bahan Ajar

1. Pengertian Bahan Ajar

Bahan ajar merupakan bagian dari sumber belajar. Bahan ajar atau *teaching material* terdiri atas dua kata yaitu *teaching* atau mengajar dan *material* atau bahan. Melaksanakan pembelajaran (*teaching*) diartikan sebagai proses menciptakan dan mempertahankan suatu lingkungan belajar yang efektif.

Bahan ajar adalah segala bentuk bahan yang digunakan untuk membantu pendidik dalam melaksanakan kegiatan belajar mengajar di kelas. Bahan yang dimaksudkan bisa berupa bahan tertulis maupun bahan tidak tertulis. Sedangkan menurut Dikmenum dikemukakan bahwa, bahan ajar merupakan seperangkat materi/substansi pembelajaran (*teaching material*) yang disusun secara sistematis, menampilkan sosok utuh dari kompetensi yang akan dikuasai siswa dalam kegiatan pembelajaran.²⁰ Lebih lanjut disebutkan bahwa bahan ajar berfungsi sebagai :

- a) Pedoman bagi pengajar yang akan mengarahkan semua aktivitasnya dalam proses pembelajaran.
- b) Pedoman bagi siswa atau mahasiswa yang akan mengarahkan semua aktivitasnya dalam proses pembelajaran.
- c) Alat evaluasi pencapaian/penguasaan hasil pembelajaran.²¹

²⁰ Muhammad Rapi, *Pengantar Strategi Pembelajaran (Pendekatan Standar Proses)*, (Makassar: Alauddin University Press, 2012), h. 220.

²¹ Muhammad Rapi, *Pengantar Strategi Pembelajaran (Pendekatan Standar Proses)*, h. 222-223.

Bahan ajar adalah segala bentuk bahan yang digunakan untuk membantu guru/instruktur dalam melaksanakan kegiatan belajar mengajar. Bahan yang dimaksud bisa berupa bahan tertulis maupun bahan tidak tertulis.²² Dengan bahan ajar memungkinkan siswa dapat mempelajari kompetensi dasar secara runtut dan sistematis sehingga utuh dan terpadu.

Pengelompokkan bahan ajar adalah media tulis, audio visual, elektronik dan interaktif terintegrasi yang kemudian disebut sebagai media terintegrasi atau mediamix. Sebuah bahan ajar paling tidak mencakup antara lain :

- 1) Petunjuk belajar (petunjuk siswa/guru)
- 2) Kompetensi yang akan dicapai
- 3) Informasi pendukung
- 4) Latihan – latihan
- 5) Petunjuk kerja, dapat berupa Lembar Kerja (LK)
- 6) Evaluasi.²³

Bahan ajar atau *learning materials* merupakan bahan pembelajaran yang secara langsung digunakan untuk kegiatan pembelajaran. Bahan ajar yang lazimnya berisikan tentang semua cakupan materi dari semua mata pelajaran. Bahannya sendiri merupakan media atau sarana yang digunakan untuk menyampaikan pesan-pesan pembelajaran, bisa berupa pesan visual, audio maupun pesan audio visual. Secara

²²Abdul Majid, *Perencanaan Pembelajaran Mengembangkan Standar Kompetensi Guru*. (Cet. X; Bandung: PT. Remaja Rosdakarya, 2013), h. 173.

²³ Abdul Majid, *Perencanaan Pembelajaran Mengembangkan Standar Kompetensi Guru*, h. 174.

umum media dapat digunakan untuk menyampaikan pesan, dapat dikategorikan menjadi dua, yaitu bahan ajar yang tercetak (*printed materials*) dan bahan ajar yang tidak tercetak (*non printed materials*).²⁴

2. Jenis Bahan Ajar

Kesimpulan dari berbagai pendapat di atas adalah bahan ajar merupakan seperangkat materi yang disusun secara sistematis sehingga tercipta lingkungan/suasana yang memungkinkan siswa belajar dengan baik. Bentuk bahan ajar dapat dikelompokkan menjadi empat yaitu :

- a. Bahan cetak (*printed*) antara lain handout, buku, modul, lembar kerja siswa, brosur, leaflet, foto/gambar.
- b. Bahan ajar dengar (*audio*) seperti kaset, radio, piringan hitam, dan compact disk audio.
- c. Bahan ajar pandang dengar (*audio visual*) seperti video compact disk, film.
- d. Bahan ajar interaktif (*interactive teaching material*) seperti compact disk interaktif.

Bahan ajar cetak dapat ditampilkan dalam berbagai bentuk, jika bahan ajar cetak tersusun secara baik maka bahan ajar akan mendatangkan beberapa keuntungan seperti:

- 1) Bahan tertulis biasanya menampilkan daftar isi, sehingga memudahkan guru untuk menunjukkan kepada peserta didik bagian mana yang sedang dipelajari
- 2) Biaya untuk pengadaannya relative sedikit

²⁴ Udin Syaefudin Sa'ud, *Inovasi Pendidikan*. (Bandung: Alfabeta, 2009), h. 214-215.

- 3) Bahan tertulis cepat digunakan dan dapat dengan mudah dipindah-pindahkan
- 4) Menawarkan kemudahan secara luas dan kreativitas bagi individu
- 5) Bahan tertulis relative ringan dan dapat dibaca dimana saja
- 6) Bahan ajar yang baik akan dapat memotivasi pembaca untuk melakukan aktivitas, seperti menandai, mencatat, membuat sketsa
- 7) Bahan tertulis dapat dinikmati sebagai sebuah dokumen yang bernilai besar
- 8) Pembaca dapat mengatur tempo secara mandiri

Handout adalah bahan tertulis yang disiapkan oleh seorang guru untuk memperkaya pengetahuan peserta didik. *Handout* biasanya diambil dari beberapa literatur yang memiliki relevansi dengan materi yang diajarkan/ kompetensi dasar dan materi pokok yang harus dikuasai peserta didik. *Handout* dapat diperoleh dengan berbagai cara, antara lain dengan cara mendownload dari internet atau menyadur dari sebuah buku.

Buku adalah bahan tertulis yang menyajikan ilmu pengetahuan. Pengarangnya isi buku didapat dari berbagai cara misalnya: hasil penelitian, hasil pengamatan, aktualisasi pengalaman, autobiografi atau hasil imajinasi seseorang. Buku yang baik adalah buku yang ditulis dengan menggunakan bahasa yang baik dan mudah dimengerti, disajikan secara menarik dilengkapi dengan gambar dan keterangan, isi buku juga menggambarkan sesuatu yang sesuai dengan ide penulisannya. Buku pelajaran berisi tentang ilmu pengetahuan yang dapat digunakan oleh peserta didik untuk belajar.

Modul adalah sebuah buku yang ditulis dengan tujuan agar peserta didik dapat belajar secara mandiri tanpa atau dengan bimbingan guru, sehingga modul berisi paling tidak tentang segala komponen dasar bahan ajar yang telah disebutkan sebelumnya. Pembelajaran dengan modul memungkinkan seorang peserta didik yang memiliki kecepatan tinggi dalam belajar akan lebih cepat menyelesaikan satu atau lebih kompetensi dasar dibandingkan dengan peserta didik lainnya.

Lembar kerja siswa (*student work sheet*) adalah lembaran-lembaran berisi tugas yang harus dikerjakan oleh peserta didik. Keuntungan adanya lembar kerja adalah memudahkan guru dalam melaksanakan pembelajaran, bagi siswa akan belajar secara mandiri dan belajar memahami dan menjalankan suatu tugas tertulis. Dalam menyiapkannya guru harus cermat dan memiliki pengetahuan dan keterampilan yang memadai karena sebuah lembar kerja harus memenuhi paling tidak kriteria yang berkaitan dengan tercapai atau tidaknya sebuah kompetensi dasar dikuasai oleh peserta didik.²⁵

C. Pengembangan Bahan Ajar

Bahan pembelajaran secara teknis dapat didesain selagi presentasi penjelasan di depan kelas. Keterangan-keterangan, uraian, dan pesan-pesan dapat dihimpun melalui bahan pembelajaran.²⁶

²⁵ Abdul Majid, *Perencanaan Pembelajaran Mengembangkan Standar Kompetensi Guru*, h.174-177.

²⁶ Muhammad Yaumi, *Desain Pembelajaran Efektif* (Makassar: Alauddin Universty Press, 2012), h.172.

Bahan ajar yang dikembangkan harus sesuai dengan kurikulum suatu mata pelajaran, digunakan sebagai sumber utama pembelajaran seperti buku teks ataupun bahan ajar yang sifatnya penunjang untuk kepentingan pengayaan atau bahan ajar yang berkategori suplemen (penunjang). Bahan ajar sebagai sumber utama, siswa tidak perlu bersusah payah untuk mencari sumber lain, mereka cukup mempelajari bahan ajar utama dengan teliti. Penggunaan bahan ajar berkaitan dengan kegiatan belajar mengajar bisa dibagi dalam dua kategori yaitu kategori bahan ajar yang digunakan dengan bimbingan langsung dari guru, seperti penggunaan teks sebagai bahan tatap muka. Kedua, bahan ajar yang digunakan siswa untuk belajar mandiri (*individual study*) tanpa bantuan guru, misalkan penggunaan modul atau bahan ajar lainnya yang dirancang secara khusus seperti bahan belajar mandiri.²⁷

Bahan ajar harus dikembangkan sesuai dengan kaidah-kaidah pengembangan bahan ajar. Rambu-rambu yang harus dipatuhi dalam pembuatan bahan ajar adalah²⁸:

1. Bahan ajar harus disesuaikan dengan peserta didik yang sedang mengikuti proses belajar-mengajar.
2. Bahan ajar diharapkan mampu mengubah tingkah laku peserta didik.
3. Bahan ajar yang dikembangkan harus sesuai dengan kebutuhan dan karakteristik diri.
4. Bahan ajar telah mencakup tujuan kegiatan pembelajaran yang spesifik.

²⁷ Udin Syaefudin Sa'ud, *Inovasi Pendidikan*, h. 215.

²⁸ Chomsin Widodo dan Jasmadi, *Panduan Penyusunan Bahan Ajar* (Malang: Alex Media Komputindo, 2008), h. 42.

5. Guna mencapai ketercapaian tujuan, bahan ajar harus memuat materi pembelajaran secara rinci, baik untuk kegiatan dan latihan.
6. Terdapat evaluasi sebagai umpan balik dan alat untuk mengukur tingkat keberhasilan peserta didik.

Pengelolaan bahan pelajaran guru perlu memiliki kemampuan merancang pertanyaan produktif dan mampu menyajikan pertanyaan sehingga memungkinkan semua siswa terlibat baik secara mental maupun secara fisik. Ada tiga strategi yang harus dikuasai oleh guru dalam menyusun bahan pelajaran, yaitu penyediaan pertanyaan yang mendorong berfikir dan berproduksi, penyediaan umpan balik yang bermakna, dan penyediaan penilaian yang memberi peluang semua siswa mampu melakukan unjuk perbuatan.²⁹

Pengembangan bahan ajar bagi peserta didik mencakup pengetahuan, keterampilan, dan sikap yang disyaratkan untuk menguasai kompetensi. Mengikat karakteristik khusus, keluasan, dan kompleksitas, dimungkinkan suatu kompetensi dikembangkan menjadi lebih dari satu modul. Langkah-langkah dalam penyusunan bahan ajar adalah menentukan standar kompetensi dan rencana kegiatan belajar mengajar, analisis kebutuhan modul dan penyusunan draft.³⁰

²⁹ Masnur Muslich, *Kurikulum Tingkat Satuan Pendidikan* (Malang: Bumi Aksara, 2007), h.57.

³⁰ Chomsin Widodo dan Jasmadi, *Panduan Penyusunan Bahan Ajar*, h. 43.

Kesimpulannya adalah bahan ajar memegang peran yang sangat penting karena di dalam bahan ajar tertuang tujuan pembelajaran yang akan dicapai dalam proses pembelajaran.

D. Tujuan dan Manfaat Penyusunan Bahan Ajar

Berikut ini akan dijelaskan tentang tujuan dari penyusunan bahan ajar:

- 1) Menyediakan bahan ajar yang sesuai dengantuntutan kurikulum dengan mempertimbangkan kebutuhan peserta didik, yakni bahan ajar yang sesuai dengan karakteristik dan setting atau lingkungan sesuai peserta didik.
- 2) Membantu peserta didik dalam memperoleh alternative bahan ajar disamping buku-buku teks yang terkadang sulit diperoleh.
- 3) Memudahkan guru dalam melaksanakan pembelajaran.

Berikut ini akan dijelaskan tentang manfaat dari penyusunan bahan ajar:

- a) Bahan ajar yang diperoleh sesuai tuntutan kurikulum dan sesuai dengan kebutuhan belajar peserta didik
- b) Tidak lagi tergantung kepada buku teks yang terkadang sulit untuk diperoleh
- c) Memperkaya karena dikembangkan dengan menggunakan berbagai referensi
- d) Menambah khasanah pengetahuan dan pengalaman guru dalam menulis bahan ajar
- e) Membangun komunikasi pembelajaran yang efektif antara guru dengan peserta didik karena peserta didik akan merasa lebih percaya kepada gurunya
- f) Menambah angka kredit jika dikumpulkan menjadi buku dan diterbitkan

Bahan ajar sangat banyak manfaatnya bagi peserta didik oleh karena itu harus disusun secara bagus, manfaatnya seperti di bawah ini :

- 1) Kegiatan pembelajaran menjadi lebih menarik
- 2) Kesempatan untuk belajar secara mandiri dan mengurangi ketergantungan terhadap kehadiran guru
- 3) Mendapatkan kemudahan dalam mempelajari setiap kompetensi yang harus dikuasai.³¹

E. Prosedur Pengembangan Bahan Ajar

1. Memilih Topik Bahan Pembelajaran yang Sesuai

Langkah pertama yang perlu disiapkan dan dipelajari tatkala akan menyusun bahan ajar adalah kurikulum dari suatu bidang studi atau mata pelajaran yang akan disusun bahan ajarnya. Kurikulum digunakan sebagai acuan, baik yang berkaitan dengan tujuan mata pelajaran, tujuan setiap topik, struktur material bahan ajar, rancangan strategi dan pengembangan untuk kegiatan evaluasi. Langkah selanjutnya adalah mempelajari struktur materi dari bahan ajar yang dikembangkan dan yang terakhir pada tahap ini yakni mengumpulkan berbagai sumber yang diperlukan, baik yang terkait dengan buku-buku, makalah, dan bahan-bahan lain yang akan digunakan sebagai pelengkap bagi penulisan bahan ajar selanjutnya.³²

2. Menetapkan Kriteria

Kriteria yang dimaksud merujuk pada standar bahan pembelajaran yang hendak dikembangkan. Adapun kriteria bahan pembelajaran yang baik dapat diuraikan seperti di bawah ini :

³¹ Sofan Amri dan Iif Khoiru Ahmadi, *Konstruksi Pengembangan Bahan Ajar Pengaruhnya Terhadap Mekanisme dan Praktik Kurikulum*, (Jakarta: Prestasi Pustaka, 2010), h. 159.

³² Udin Syaefudin Sa'ud, *Inovasi Pendidikan*, h. 216-217.

- a) Konten informasi yang dikembangkan dalam bahan pembelajaran dihubungkan dengan pengalaman pembelajar
- b) Pembelajar menyadari tentang pentingnya informasi yang disajikan dalam bahan pembelajaran. Informasi yang dituangkan dalam bahan pembelajaran tersedia dan mudah diperoleh paling tidak dalam bahan yang dikembangkan
- c) Bahan pembelajaran terorganisasikan dengan baik sehingga memudahkan bagi pembelajar untuk mempelajarinya
- d) Gaya penulisan sangat jelas dan dapat dipahami dengan baik
- e) Penggunaan kosa-kata dan bahasa sesuai dengan umur dan tingkat sekolah dan diterima di kalangan umum
- f) Kata-kata sulit dan istilah-istilah teknik dijabarkan dan dijelaskan dalam bahan pembelajaran yang dikembangkan.³³

3. Menyusun Bahan Ajar yang Baru

Informasi dan referensi yang telah berhasil dikumpulkan kemudian dianalisis dengan mengelompokkan, mengklasifikasikan, mengurutkan, menyeleksi, mengambil saripati, menyimpulkan dan memverifikasi agar tidak terjadi penulisan informasi yang sama dalam topik. Berdasarkan data dan informasi yang sudah terverifikasi tersebut, kemudian disusun atau ditulis dalam bentuk unit-unit atau satuan-satuan kecil yang membangun draft awal dari bahan pembelajaran. Draft tersebut perlu dilakukan pengecekan menyangkut akurasi informasi yang dituangkan maupun

³³ Muhammad Yaumi, *Desain Pembelajaran Efektif*, h. 179-180.

kesalahan pengetikan, huruf, kutipan dan berbagai istilah yang mungkin kurang relevan untuk digunakan.³⁴

F. Pembelajaran CTL

Pembelajaran adalah sebuah proses komunikasi antara pembelajar, pengajar, dan bahan ajar. Komunikasi tidak akan berjalan tanpa bantuan sarana penyampaian pesan atau media. Pembelajaran adalah membelajarkan siswa menggunakan asas pendidikan, maupun teori belajar yang merupakan penentu utama keberhasilan pendidikan. Pembelajaran merupakan komunikasi dua arah mengajar dilakukan pihak guru sebagai pendidik, sedangkan belajar dilakukan oleh peserta didik atau murid. Pembelajaran menurut Kamus Besar Bahasa Indonesia diidentikkan dengan:

Kata “mengajar” berasal dari kata dasar “ajar” yang berarti petunjuk yang diberikan kepada orang supaya diketahui (dituntut) ditambah dengan awalan “pe” dan akhiran “an” menjadi “pembelajaran”, yang berarti proses, perbuatan, cara mengajar atau mengajar sehingga anak didik mau belajar.³⁵

Pembelajaran dapat dipahami sebagai segala sesuatu yang dilakukan dengan maksud untuk memfasilitasi belajar. Pembelajaran juga dipahami sebagai upaya yang disengaja untuk mengola kejadian atau peristiwa belajar dalam memfasilitasi peserta didik sehingga memperoleh tujuan yang dipelajari.³⁶

³⁴ Muhammad Yaumi, *Desain Pembelajaran Efektif*, h. 180.

³⁵ Muhammad Rapi, *Pengantar Strategi Pembelajaran (Pendekatan Standar Proses)*, h. 19.

³⁶ Muhammad Yaumi, *Desain Pembelajaran Efektif*, h. 40.

Pembelajaran kontekstual adalah konsep belajar yang membantu guru mengaitkan antara materi yang diajarkannya dengan situasi dunia nyata siswa dan mendorong siswa membuat hubungan antara pengetahuan yang dimilikinya dengan penerapannya dalam kehidupan mereka sehari-hari.³⁷ Proses pembelajarannya akan berlangsung secara alamiah dalam bentuk kegiatan siswa bekerja dan mengalami bukan sekedar transfer pengetahuan dari guru ke siswa.

Pembelajaran kontekstual mendorong siswa untuk mengerti apa makna belajar, apa manfaat dan bagaimana mencapai. Diharapkan mereka sadar bahwa yang mereka pelajari itu berguna bagi hidupnya, dengan demikian mereka akan memposisikan dirinya sebagai pihak yang memerlukan bekal untuk hidupnya nanti.³⁸

Pembelajaran merupakan serangkaian kegiatan yang dirancang untuk memungkinkan terjadinya proses belajar pada siswa. Implikasinya bahwa pembelajaran sebagai suatu proses harus dirancang, dikembangkan dan dikelola secara kreatif, dinamis, dengan menerapkan pendekatan multi untuk menciptakan suasana dan proses pembelajaran yang kondusif bagi siswa.

Pembelajaran sebagai suatu sistem atau proses membelajarkan siswa yang direncanakan, dilaksanakan, dan dievaluasi secara sistematis agar pembelajar dapat mencapai tujuan pembelajaran secara aktif, efektif, dan inovatif. Pembelajaran merupakan sesuatu yang kompleks, artinya segala sesuatu yang terjadi pada proses

³⁷ Muhammad Rapi, *Pengantar Strategi Pembelajaran (Pendekatan Standar Proses)*, h.131.

³⁸ Sardiman, *Interaksi dan Motivasi Belajar Mengajar*, h. 222.

pembelajaran harus merupakan sesuatu yang sangat berarti baik ucapan, pikiran maupun tindakan.³⁹

Pembelajaran CTL menawarkan bentuk pembelajaran yang membantu guru mengaitkan antara materi yang diajarkan dengan situasi dunia nyata siswa. Para pakar menyimpulkan bahwa CTL merupakan suatu pendekatan pembelajaran yang menekankan pada proses keterlibatan siswa untuk menemukan materi yang dipelajarinya dan menghubungkannya serta menerapkannya dalam kehidupan mereka. Peran siswa dalam pembelajaran CTL adalah sebagai subjek pembelajaran yang menemukan dan membangun sendiri konsep-konsep yang dipelajarinya.⁴⁰ Belajar bukanlah menghafal dan mengingat fakta-fakta tetapi belajar adalah upaya untuk mengoptimalkan potensi siswa baik aspek kognitif, afektif maupun psikomotorik.

Praktik pembelajaran kontekstual didalamnya terdapat 5 elemen yang harus diperhatikan :

1. Pengaktifan pengetahuan yang sudah ada (*activating knowledge*)
2. Pemerolehan pengetahuan baru (*acquiring knowledge*) dengan cara mempelajari secara keseluruhan kemudian memperhatikan detailnya.
3. Pemahaman pengetahuan (*understanding knowledge*) yaitu dengan cara menyusun konsep sementara (*hypothesis*), melakukan sharing kepada orang lain agar mendapat tanggapan (*validasi*) dan atas dasar tanggapan itu, merevisi konsep tersebut dan mengembangkannya.

³⁹ Udin Syaefudin Sa'ud, *Inovasi Pendidikan*, h. 124.

⁴⁰ Muhammad Rapi, *Pengantar Strategi Pembelajaran (Pendekatan Standar Proses)*, h. 132.

4. Mempraktikkan pengetahuan dan pengalaman tersebut (*applying knowledge*)
5. Melakukan refleksi (*reflecting knowledge*) terhadap strategi pengembangan pengetahuan tersebut.⁴¹

Langkah pembelajaran kontekstual berangkat dari percobaan konkret, kemudian mengobservasi dan merefleksi sehingga terbentuk konsep abstrak dan generalisasi, dan akhirnya menerapkan konsep tersebut dalam situasi konkret yang baru. Pembelajaran CTL adalah suatu pendekatan pembelajaran yang menekankan adanya keterkaitan konteks materi dan aktivitas pembelajaran dengan lingkungan dimana siswa berada, baik lingkungan sosial, budaya, geografis dan pemahaman materi sebelumnya serta karakteristik siswa itu sendiri.

Melalui pendekatan kontekstual diharapkan guru dapat menghadirkan situasi dunia nyata ke dalam kelas dan mendorong siswa membuat hubungan antara pengetahuan yang dimilikinya dengan penerapannya dalam kehidupan mereka sebagai anggota keluarga dan masyarakat. Hasil pembelajaran diharapkan dapat lebih bermakna bagi siswa untuk memecahkan persoalan berfikir kritis, dan melaksanakan pengamatan serta menarik kesimpulan dalam kehidupan jangka panjang.

Pembelajaran kontekstual bertujuan membekali siswa dengan pengetahuan secara fleksibel dapat diterapkan dari satu permasalahan ke permasalahan yang lain. Melalui pembelajaran kontekstual diharapkan konsep-konsep materi pelajaran dapat

⁴¹ Wina Sanjaya, *Pembelajaran dalam Implementasi Kurikulum Berbasis Kompetensi*. (Jakarta: Kencana, 2005), h.110.

diintegrasikan dalam konteks kehidupan nyata dengan harapan siswa dapat memahami apa yang dipelajarinya dengan baik dan mudah.⁴²

Pembelajaran kontekstual terdapat tiga prinsip utama yang sering digunakan yaitu saling ketergantungan (*interdependence*), diferensiasi (*differentiation*), dan pengorganisasian (*self organization*).⁴³

CTL dapat diterapkan dalam kurikulum apa saja, adapun langkah-langkah yang harus ditempuh dalam CTL adalah :

- a) Mengembangkan pemikiran bahwa anak akan belajar sendiri, lebih bermakna dengan cara bekerja sendiri mengkonstruksi sendiri pengetahuan dan keterampilan barunya
- b) Melaksanakan sejauh mungkin kegiatan inkuri untuk semua topik
- c) Mengembangkan sifat ingin tahu siswa dengan bertanya
- d) Menciptakan masyarakat belajar
- e) Menghadirkan model sebagai contoh pembelajaran
- f) Melakukan refleksi di akhir pertemuan.⁴⁴

G. Penerapan Pembelajaran CTL di Kelas

Terdapat tujuh komponen utama pembelajaran yang mendasari penerapan pembelajaran kontekstual di kelas, yaitu: konstruktivisme (*constructivism*), bertanya (*questioning*), menemukan (*inquiry*), masyarakat belajar (*modeling*), refleksi

⁴² Muhammad Rapi, *Pengantar Strategi Pembelajaran (Pendekatan Standar Proses)*, h.132-134.

⁴³ Udin Syaefudin Sa'ud, *Inovasi Pendidikan*, h. 165.

⁴⁴ Muhammad Yahdi, *Pembelajaran Micro Teaching* (Makassar: Alauddin Universty Press, 2013), h. 41.

(*reflection*), dan penilaian sebenarnya (*authentic assessment*).⁴⁵ Sebuah kelas dikatakan menggunakan pendekatan kontekstual jika menerapkan ketujuh komponen tersebut dalam pembelajaran.

1. Konstruktivisme (*constructivism*)

Konstruktivisme adalah proses membangun atau menyusun pengetahuan baru dalam struktur kognitif siswa berdasarkan pengalaman. Konstruktivisme memandang bahwa pengetahuan itu berasal dari luar akan tetapi dikonstruksi dari dalam diri seseorang.

Pendekatan konstruktivisme merupakan salah satu pandangan tentang proses pembelajaran yang menyatakan bahwa dalam proses memperoleh pengetahuan diawali dengan terjadinya konflik kognitif, yang hanya dapat diatasi melalui pengetahuan diri. Pada akhir proses belajar, pengetahuan akan dibangun sendiri oleh anak didik melalui pengalamannya dari hasil interaktif dengan lingkungannya.

2. Menemukan (*inquiry*)

Inkuri merupakan proses pembelajaran berdasarkan pada pencarian dan penemuan melalui proses berpikir secara sistematis. Belajar merupakan proses mental seseorang yang tidak terjadi secara mekanik, akan tetapi perkembangan diarahkan pada intelektual, mental, emosional, dan kemampuan individu yang utuh. Penerapan model inkuri ini dapat dilakukan dalam pembelajaran kontekstual dimulai atas kesadaran siswa akan masalah yang jelas yang ingin dipecahkan. Dengan demikian siswa

⁴⁵ Muhammad Rapi, *Pengantar Strategi Pembelajaran (Pendekatan Standar Proses)*, h. 138.

didorong untuk menemukan masalah. Asas menemukan itulah merupakan asas penting dalam pembelajaran kontekstual.

3. Bertanya (*questioning*)

Belajar pada hakikatnya adalah bertanya dan menjawab pertanyaan. Bertanya dapat dipandang sebagai refleksi dari keingintahuan setiap individu, sedangkan menjawab pertanyaan mencerminkan kemampuan seseorang dalam berpikir. Proses pembelajaran kontekstual, guru tidak banyak menyampaikan informasi begitu saja akan tetapi berusaha memancing agar siswa menemukan sendiri melalui pertanyaan guru dapat membimbing dan mengarahkan siswa untuk menemukan setiap materi yang dipelajarinya.

4. Masyarakat Belajar (*learning community*)

Konsep masyarakat belajar adalah pembelajaran kontekstual menyarankan agar hasil pembelajaran diperoleh melalui kerjasama dengan orang lain (*team work*). Kerjasama itu dapat dilakukan dalam berbagai bentuk baik dalam kelompok belajar yang dibentuk secara formal maupun dalam lingkungan secara lingkungan secara alamiah. Hasil belajar dapat diperoleh secara sharing dengan orang lain, antar teman, antar kelompok berbagi pengalaman pada orang lain. Kelas pembelajaran kontekstual, penerapan pada masyarakat belajar dapat dilakukan melalui kelompok belajar.

5. Pemodelan (*modeling*)

Asas modeling adalah proses pembelajaran dengan memperagakan sesuatu sebagai contoh yang dapat ditiru oleh setiap siswa. Di sini modeling merupakan asas

yang cukup penting dalam pembelajaran kontekstual, sebab melalui modeling siswa dapat terhindar dari pembelajaran yang teoritis abstrak yang mengundang terjadinya verbalisme.

6. Refleksi (*reflection*)

Refleksi adalah proses pengendapan pengalaman yang telah dipelajari yang dilakukan dengan cara mengurutkan kembali kejadian atau peristiwa pembelajaran yang telah dilaluinya. Melalui proses refleksi, pengalaman belajar itu akan menjadi bagian dari pengetahuan yang dimilikinya. Dalam proses pembelajaran kontekstual, setiap berakhir proses pembelajaran, guru memberikan kesempatan kepada siswa untuk merenung atau mengingat kembali apa yang telah dipelajarinya.

7. Penilaian Nyata (*authentic assessment*)

Penilaian nyata adalah proses yang dilakukan guru untuk mengumpulkan informasi tentang perkembangan belajar yang dilakukan siswa. Penilaian ini diperlukan untuk mengetahui apakah siswa belajar atau tidak, apakah pengalaman belajar siswa memiliki pengaruh yang positif terhadap perkembangan baik intelektual maupun mental siswa.

Penilaian yang autentik dilakukan secara terintegrasi dengan proses pembelajaran. Penilaian ini dilakukan secara terus menerus selama kegiatan pembelajaran berlangsung dan meliputi seluruh aspek domain penilaian.⁴⁶ Tekanannya diarahkan kepada proses belajar bukan kepada hasil belajar.

⁴⁶ Wina Sanjaya, *Strategi Pembelajaran Berorientasi Standar Proses Pendidikan* (Cet.X; Jakarta: Kencana, 2013), h. 168-172.

H. Materi Sistem Ekskresi Manusia

Ekskresi adalah pengeluaran zat-zat sisa metabolisme yang tidak dipakai lagi oleh sel dan darah, dikeluarkan bersama urin, keringat, dan pernapasan.⁴⁷

1. Organ-organ Ekskresi pada Manusia

a) Ginjal (*ren*)

Ginjal (*ren*) manusia berjumlah sepasang, terletak di rongga perut sebelah kanan depan dan kiri depan ruas-ruas tulang belakang bagian pinggang. Ginjal berperan dalam proses pembentukan urin yang terjadi melalui serangkaian proses, yaitu: penyaringan, penyerapan kembali dan penambahan zat sisa.

1) Penyaringan (*filtrasi*)

Proses pembentukan urin diawali dengan penyaringan darah yang terjadi di kapiler glomerulus. Sel-sel kapiler glomerulus yang berpori (podosit), tekanan dan permeabilitas yang tinggi pada glomerulus mempermudah proses penyaringan. Selain penyaringan, di glomerulus juga terjadi penyerapan kembali sel-sel darah, keping darah, dan sebagian besar protein plasma. Bahan-bahan kecil yang terlarut di dalam plasma darah, seperti glukosa, asam amino, natrium, kalium, klorida, bikarbonat dan urea dapat melewati saringan dan menjadi bagian dari endapan.

Hasil penyaringan di glomerulus disebut filtrat glomerulus atau urin primer, mengandung asam amino, glukosa, natrium, kalium, dan garam-garam lainnya.

⁴⁷ Prawirohartono Slamet dan Hidayati Sri. *Sains Biologi 2 SMA/MA* (Jakarta: PT. Bumi Aksara, 2007), h. 56.

2) Penyerapan kembali (*reabsorpsi*)

Bahan-bahan yang masih diperlukan di dalam urin primer akan diserap kembali di tubulus kontortus proksimal, sedangkan di tubulus kontortus distal terjadi penambahan zat-zat sisa dan urea. Meresapnya zat pada tubulus ini melalui dua cara. Gula dan asam amino meresap melalui peristiwa difusi, sedangkan air melalui peristiwa osmosis. Penyerapan air terjadi pada tubulus proksimal dan tubulus distal. Substansi yang masih diperlukan seperti glukosa dan asam amino dikembalikan ke darah. Zat amonia, obat-obatan seperti penisilin, kelebihan garam dan bahan lain pada filtrat dikeluarkan bersama urin.

3) Penambahan zat sisa (*augmentasi*)

Augmentasi adalah proses penambahan zat sisa dan urea yang mulai terjadi di tubulus kontortus distal. Dari tubulus-tubulus ginjal, urin akan menuju rongga ginjal, selanjutnya menuju kantong kemih melalui saluran ginjal. Jika kantong kemih telah penuh terisi urin, dinding kantong kemih akan tertekan sehingga timbul rasa ingin buang air kecil, urin akan keluar melalui uretra. Komposisi urin yang dikeluarkan melalui uretra adalah air, garam, urea dan sisa substansi lain, misalnya pigmen empedu yang berfungsi memberi warna dan bau pada urin.⁴⁸

b. Hati (*hepar*)

Hati merupakan kelenjar terbesar dalam tubuh, terdapat di rongga perut sebelah kanan atas, berwarna kecoklatan. Hati mendapat suplai darah dari pembuluh

⁴⁸ Campbell, dkk. *Biologi Edisi 8 jilid 3* (Jakarta: Erlangga, 2008), h. 25.

nadi (*arteri hepatica*) dan pembuluh gerbang (*vena porta*) dari usus, dan hati dibungkus oleh selaput hati (*capsula hepatica*). Hati di dalamnya terdapat pembuluh darah dan empedu yang dipersatukan selaput jaringan ikat (*capsula glison*).

Kelenjar hati menghasilkan empedu yang mencapai $\frac{1}{2}$ liter setiap hari, empedu berasal dari hemoglobin sel darah merah yang telah tua. Empedu merupakan cairan kehijauan dan terasa pahit, zat ini disimpan di dalam kantong empedu. Empedu mengandung kolesterol, garam mineral, garam empedu, pigmen bilirubin, dan biliverdin. Empedu yang disekresikan berfungsi untuk mencerna lemak, mengaktifkan lipase, membantu daya absorpsi lemak di usus, dan mengubah zat yang tidak larut dalam air menjadi zat yang larut dalam air.

Sel-sel darah merah dirombak di dalam hati, hemoglobin yang terkandung di dalamnya dipecah menjadi zat besi, globin, dan heme. Zat besi dan globin didaur ulang, sedangkan heme dirombak menjadi bilirubin dan biliverdin yang berwarna hijau kebiruan. Di dalam usus, zat warna empedu ini mengalami oksidasi menjadi urobilin sehingga warna feses dan urin kekuningan.⁴⁹

c. Kulit

Kulit merupakan benteng pertahanan tubuh kita yang utama karena berada di lapisan anggota tubuh yang paling luar dan berhubungan langsung dengan lingkungan sekitar. Aktifnya kelenjar keringat mengakibatkan keluarnya keringat ke permukaan

⁴⁹ Pearce Evelyn. *Anatomi dan Fisiologi untuk Paramedis* (Cet. VIII, Jakarta: Erlangga. 2008), h. 145-146.

kulit turun sehingga kita tidak merasakan panas lagi. Keringat yang keluar membawa panas tmenyempit. Pada ubuh, sehingga sangat penting untuk menjaga agar suhu tubuh tetap normal.

Suhu lingkungan rendah (dingin), kelenjar keringat tidak aktif dan pembuluh kapiler di kulit menyempit, serta mengaktifkan otot rangka yang menyebabkan tubuh menggigil. Penyempitan pembuluh darah mengakibatkan darah banyak mengalir ke jaringan tubuh yang terletak lebih dalam dari permukaan kulit sehingga mengurangi hilangnya panas melalui permukaan kulit. Pada keadaan ini darah tidak membuang sisa metabolisme dan air, akibatnya penguapan sangat berkurang, sehingga suhu tubuh tetap dan tubuh tidak mengalami kedinginan. Selain itu aktivitas menggigil akan menghasilkan panas sehingga suhu tubuh meningkat, keluarnya keringat dikontrol oleh hipotalamus.⁵⁰



⁵⁰ Junqueira dan Carneiro. *Histologi Dasar Edisi 3* (Jakarta: Kedokteran EGC, 1980), h. 205-207.

BAB III

METODOLOGI PENELITIAN

A. Jenis Penelitian

Penelitian ini merupakan penelitian pengembangan (*research and development*) yaitu pengembangan bahan ajar yang dikhususkan pada modul yang memuat materi sistem Ekskresi. Pada penelitian ini digunakan model pengembangan Dick and Carey.

B. Lokasi dan Subjek penelitian

Penelitian dilakukan di MA (Madrasah Aliyah). Subjek uji coba adalah siswa kelas XI IPA.

C. Tahapan penelitian

Pada penelitian ini digunakan model pengembangan Dick and Carey yang terdiri atas 10 tahapan utama yaitu : (1) *identification of instructional* (Identifikasi tujuan), (2) *conducting a goal analysis* (Melakukan analisis instruksional), (3) *identification of entry behaviours, characterictic* (Mengidentifikasi tingkah laku awal/ karakteristik peserta didik) (4) *write performance objectives* (Merumuskan tujuan kinerja), (5) *developing criterion referenced test items* (Pengembangan tes acuan patokan), (6) *develop instructional strategy* (Pengembangan strategi pembelajaran), (7) *developand select instructional materials* (Pengembangan atau memilih pengajaran), (8) *design and conduct formative evaluation* (Merancang dan

melaksanakan evaluasi formatif), (9) *design and conduct summative evaluation* (menulis perangkat), dan (10) *instructional revitions* (Revisi pengajaran)¹.

Model pengembangan Dick and Carey dipilih karena model ini lebih rinci dan tahapan-tahapan yang akan dilakukan lebih sistematis sehingga akan memudahkan dalam mengembangkan modul. Kegiatan-kegiatan yang dilakukan pada setiap tahapan pengembangan perangkat pembelajaran model Dick and Carey dapat dijelaskan sebagai berikut :

1. Identifikasi tujuan (*identitification of instructional*). Tahap awal model ini adalah menentukan apa yang diinginkan agar peserta didik dapat melakukannya ketika mereka telah menyelesaikan program pengajaran. Bahan ajar yang digunakan sebelumnya siswa menggunakan buku dan lembar kerja. Untuk selanjutnya peneliti merancang modul biologi untuk membantu pemahaman siswa dengan berbagai tugas. Modul ini bertujuan untuk membantu siswa agar dapat belajar sendiri di rumah. Modul ini dirancang pula dengan menggunakan pendekatan kontekstual, yang di dalamnya banyak memuat banyak aspek yakni konstruktivisme, menemukan, bertanya, masyarakat belajar, pemodelan, refleksi dan penilaian nyata. Produk modul ini materinya hanya memuat pokok bahasan sistem ekskresi.
2. Melakukan analisis instruksional (*conducting a goal analysis*), pada tahap ini maka akan ditentukan apa tipe belajar yang dibutuhkan peserta didik. Tujuan yang

¹Trianto, *Mendesain Model Pembelajaran Inovatif-Progresif: Konsep, Landasan dan Implementasiannya pada Kurikulum Tingkat Satuan Pendidikan (KTSP)*, h. 85.

dianalisis untuk mengidentifikasi keterampilan yang lebih khusus lagi yang harus dipelajari.

3. Mengidentifikasi tingkah laku awal/ karakteristik peserta didik (*identification of entry behaviours, characteristic*). Tujuan tahap ini adalah untuk mempertimbangkan keterampilan apa yang telah dimiliki peserta didik saat mulai mengikuti pengajaran.
4. Merumuskan tujuan kinerja (*write performance objectives*) pada tahap ini merumuskan pernyataan khusus tentang apa yang harus dilakukan peserta didik setelah menyelesaikan pembelajaran.
5. Pengembangan tes acuan patokan (*developing criterion referenced test items*). Pada tahap ini dikembangkan tes acuan patokan yang didasarkan pada tujuan yang telah dirumuskan, pengembangan butir assessment untuk mengukur kemampuan peserta didik seperti yang diperkirakan dalam tujuan.
6. Pengembangan strategi pembelajaran (*developing instructional strategy*). Informasi dari kelim atahap sebelumnya, maka selanjutnya akan mengidentifikasi yang akan digunakan untuk mencapai tujuan akhir. Strategi akan meliputi aktivitas penyampaian informasi, praktek dan balikan, testing yang dilakukan lewat aktivitas.
7. Pengembangan atau memilih pengajaran (*developing select instructional materials*). Tahap ini akan digunakan strategi pengajaran untuk menghasilkan pengajaran yang meliputi petunjuk untuk peserta didik, bahan pelajaran, tes dan panduan pendidik.

8. Merancang dan melaksanakan evaluasi formatif (*design and conduct formative evaluation*), pada tahap ini evaluasi dilakukan untuk mengumpulkan data yang akan digunakan untuk mengidentifikasi bagaimana meningkatkan pengajaran.
9. Menulis perangkat (*design and conduct summative evaluation*). Hasil-hasil pada tahap di atas dijadikan dasar untuk menulis perangkat yang dibutuhkan. Hasil perangkat selanjutnya divalidasi dan diujicobakan di kelas/ diimplementasikan di kelas.
10. Revisi pengajaran (*instructional revisions*). Pada tahap ini mengulangi siklus pengembangan perangkat pengajaran. Data dari evaluasi sumatif yang telah dilakukan pada tahap sebelumnya diringkas dan dianalisis serta diinterpretasikan untuk diidentifikasi kesulitan yang dialami oleh peserta didik dalam mencapai tujuan pembelajaran, dan masukan dari hasil implementasi dari pakar/ validator.²

D. Uji Coba Produk

Uji coba produk dimaksudkan untuk mengumpulkan data yang dapat digunakan sebagai dasar untuk menetapkan tingkat keefektifan, efisiensi, dan daya tarik dari produk yang dihasilkan.

Secara lengkap, uji coba produk pengembangan dilakukan melalui empat tahapan, yaitu uji ahli (*expert judgment*), uji coba perorangan (*one to one*), uji kelompok kecil (*small group*), dan uji lapangan (*field evaluation*) dalam tatap muka

²Rafiqah, *Pengembangan Perangkat Pembelajaran Berbasis Konstruktivisme*, (Makassar: Alauddin University Press, 2013), h. 109-114.

pembelajaran. Produk pengembangan ini mungkin hanya melewati dan berhenti pada tahap sampai uji lapangan.

1. Tahap Uji Ahli (*expert judgment*)

Expert yang menilai isi modul biologi adalah dosen jurusan Pendidikan Biologi. Selain kepada ahli isi modul, draft pengembangan juga divalidasi oleh seorang ahli rancangan pembelajaran. Metode yang digunakan untuk mengumpulkan data adalah metode kuesioner dan diskusi.

2. Subjek Uji Coba Perorangan (*one to one*)

Subjek uji coba atau evaluasi satu-satu (*one-to-one evaluation*) dalam penelitian ini adalah siswa. Hal ini karena model yang dikembangkan adalah untuk kebutuhan siswa dalam proses pembelajaran. Subjek coba pada tahap uji perorangan adalah 3-5 siswa. Uji coba perorangan (*one to one*) dilakukan untuk mengetahui layak atau tidaknya bahan ajar yang dikembangkan untuk mengetahui saran dan kritik yang berkaitan ini isi modul.

3. Subjek Uji Coba Kelompok Kecil (*small group*)

Uji coba kelompok kecil dilakukan dengan 7-11 siswa. Tahap ini dilakukan untuk mengetahui kelayakan modul yang akan digunakan dan untuk mengetahui respon dalam skala kecil terhadap modul yang dikembangkan, yang dilakukan oleh teman sejawat.

4. Subjek Uji Coba Lapangan (*field evaluation*)

Uji lapangan (*field evaluation*) dilakukan untuk mengetahui apakah bahan ajar yang dikembangkan layak digunakan. Tahap uji coba lapangan terbentuk penilaian

oleh pengguna modul yaitu guru dan siswa. Uji coba pada tahap ini melibatkan siswa satu kelas. Modul yang diuji cobakan adalah modul yang telah divalidasi oleh ahli dan telah diuji terbatas melalui uji perorangan dan uji kelompok kecil. Semua responden diminta kesiapannya untuk menilai modul tersebut.³

E. Teknik Pengumpulan Data

1. Instrumen Uji Coba Bahan

Sesuai dengan tahap- tahap yang harus dilalui dalam penelitian ini, alat pengumpulan data yang dipakai terdiri atas angket, tes, panduan observasi, pedoman wawancara, dan dokumentasi. Pada penelitian pendahuluan peneliti menggunakan teknik observasi, wawancara, dan studi dokumentasi didukung angket. Sementara pada tahap pengembangan modul digunakan teknik wawancara, dan pemberian angket untuk menilai modul.⁴

Sebagai pedoman dalam melakukan pengamatan, peneliti membekali diri dengan instrument berupa pedoman penilaian (berupa angket uji coba Modul). Informasi atau data dalam penelitian ini diperoleh dengan mengisi instrument uji coba bahan tersebut, meliputi penilaian oleh ahli (uji expert) yang mengetahui biologi dan desain pembelajaran. Uji coba one to one oleh 4-6 siswa, uji coba small group oleh 7-12 siswa dan uji lapangan atau kelompok besar oleh 1 kelas. Uji coba modul ini

³ Muhammad Thohri, “Pengembangan Model Bahan Ajar Bahasa Indonesia untuk meningkatkan Keterampilan Berfikir Kritis Mahasiswa Perguruan Agama Islam (Universitas Pendidikan Indonesia, 2013), <http://www.perpustakaan.upi.edu> (22 Februari 2016).

⁴ Muhammad Thohri, “Pengembangan Model Bahan Ajar Bahasa Indonesia untuk meningkatkan Keterampilan Berfikir Kritis Mahasiswa Perguruan Agama Islam (Universitas Pendidikan Indonesia, 2013), <http://www.perpustakaan.upi.edu> (22 Februari 2016).

mencakup criteria penilaian kemudahan memahami isi, sistematika, kemenarikan modul, dan kecocokan media.

Penelitian ini memperoleh data secara langsung, pengambilan data secara langsung dilakukan untuk mengungkap keterbacaan dan keterlaksanaan modul melalui penilaian uji coba modul.

Uji coba modul yang dimaksud dalam penelitian ini sama dengan evaluasi formatif versi Atwi Suparman yang bertujuan untuk menentukan apa yang harus ditingkatkan atau direvisi agar produk tersebut lebih efektif dan efisien. Dalam penelitian ini, dilakukan empat tahap evaluasi formatif, yaitu:

- a. Revisi oleh ahli biologi dan ahli desain. Hal yang menjadi fokus revisi ahli materi meliputi tiga komponen utama yaitu: kelayakan isi, kemudahan bahasa, penyajian komponen dan kelengkapan komponen. Sedangkan untk revisi ahli yaitu penyajian komponen, kelengkapan komponen dan kegrafikan.

Tabel 3. 1 Daftar penilaian ahli konten/ materi

| No. | ASPEK PENILAIAN |
|-----------|---|
| I | KELAYAKAN ISI |
| 1 | Keluasan materi pada modul memudahkan siswa untuk belajar mandiri |
| 2 | Kedalaman materi memudahkan siswa memahami materi untuk belajar mandiri |
| 3 | Kesesuaian pengembangan materi dengan SK dan KD |
| II | PENGGUNAAN BAHASA |
| 1 | Kesesuaian bahasa dengan pendekatan CTL |
| 2 | Kebakuan istilah ilmiah |
| 3 | Ketepatan tata bahasa |

| | |
|------------|--|
| 4 | Kesesuaian tingkatan bahasa dengan karakteristik siswa |
| III | PENYAJIAN KOMPONEN |
| 1 | Sistematika sajian materi |
| 2 | Penyajian gambar dan info-info biologi |
| 3 | Identitas gambar dan ketepatan pemberian keterangan |
| 4 | Kesesuaian/ketepatan gambar dengan materi |
| IV | KELENGKAPAN KOMPONEN |
| 1 | SK, KD dan Tujuan Pembelajaran |
| 2 | Peta konsep |
| 3 | Pengantar pembelajaran |
| 4 | Konsep penting dalam setiap sub materi |

UNIVERSITAS ISLAM NEGERI

Tabel 3.2 Daftar penilaian ahli desain

| | |
|------------|---|
| No. | ASPEK PENILAIAN |
| I | PENYAJIAN KOMPONEN |
| 1 | Sistematika sajian materi |
| 2 | Penyajian gambar dan info-info biologi |
| 3 | Identitas gambar dan ketepatan pemberian keterangan |
| 4 | Kesesuaian/ketepatan gambar dengan materi |
| II | KELENGKAPAN KOMPONEN |
| 1 | SK, KD dan Tujuan Pembelajaran |
| 2 | Peta konsep |
| 3 | Pengantar pembelajaran |

| | |
|------------|---|
| 4 | Konsep penting dalam setiap sub materi |
| III | KEGRAFIKAN |
| 1 | Penampilan dan tata letak unsur pada kulit buku |
| 2 | Komposisi ukuran judul, gambar ilustrasi dan logo pada kulit buku |
| 3 | Ilustrasi kulit buku menggambarkan isi materi modul |
| 4 | Karakter size dan font isi modul |
| 5 | Penampilan dan tata letak unsur pada isi modul |
| 6 | Kreatif dan dinamis |

- b. Evaluasi satu-satu (one to one) pada lima peserta didik yang dipilih adalah yang memiliki kemampuan yang berbeda-beda dan telah mempelajari materi ekskresi, setelah itu meminta mereka untuk memberikan komentar dan saran.

Tabel 3. 3 Daftar pertanyaan uji coba one to one

| No | Pertanyaan |
|----|---|
| 1 | Bagaimana pendapatmu tentang tampilan keseluruhan modul yang digunakan dalam pembelajaran? |
| 2 | Bagaimana pendapatmu tentang keterbacaan modul pembelajaran biologi? |
| 3 | Apakah kamu dapat memahami materi yang disajikan dengan menggunakan modul yang dikembangkan ? |
| 4 | Apakah belajar dengan menggunakan modul bermanfaat bagi kamu? |

- c. Evaluasi kelompok kecil pada sepuluh peserta didik yang dilakukan setelah ada revisi dari evaluasi satu-satu.

Tabel 3. 4 Daftar pertanyaan uji coba kelompok kecil

| No | Pertanyaan |
|----|--|
| 1 | Apakah jenis dan ukuran huruf yang dipilih sudah sesuai dengan kebutuhan bacaan ini? |
| 2 | Apakah isi modul ini disusun berurutan berdasarkan urutan konsep, prinsip, dan prosedur? |
| 3 | Bagaimana komentar anda tentang bahasa dan istilah yang digunakan dalam penulisan modul ini |
| 4 | Bagaimana komentar anda tentang keberadaan kompetensi dasar, indikator, petunjuk dan soal latihan dalam modul ini? |

- d. Evaluasi lapangan, dimaksudkan untuk mengidentifikasi kekurangan modul biologi dengan pendekatan CTL tersebut bila digunakan dalam pembelajaran yang sebenarnya.

Tabel 3. 5 Daftar pertanyaan uji coba kelompok besar/ lapangan

| Pernyataan | Kemungkinan Jawaban | | | |
|--|---------------------|---|---|---|
| | A | B | C | D |
| 1. Saya senang belajar dengan menggunakan modul dengan pendekatan CTL | | | | |
| 2. Modul dengan pendekatan CTL yang diberikan mudah digunakan untuk saya | | | | |
| 3. Saya berminat belajar biologi dengan menggunakan | | | | |

| | | | | |
|---|--|--|--|--|
| Modul dengan pendekatan CTL | | | | |
| 4. Modul dengan pendekatan CTL menarik perhatian saya | | | | |
| 5. Dengan menggunakan modul ini, saya lebih mudah memahami materi biologi | | | | |
| 6. Modul yang diberikan sesuai dengan kemampuan saya | | | | |
| 7. Soal-soal latihan dalam modul sesuai dengan tujuan pembelajaran | | | | |
| 8. Modul dengan pendekatan CTL sudah sesuai dengan kebutuhan saya | | | | |

Keterangan:

- 1) Memilih **A** berarti isi pernyataan itu sesuai dengan diri, perasaan, pendapat dan dilakukan dalam bentuk tindakan (80-100)% maka ceklis **A**.
 - 2) Memilih **B** berarti isi pernyataan itu sesuai dengan diri, perasaan, pendapat dan dilakukan dalam bentuk tindakan (60-79)% maka ceklis **B**.
 - 3) Memilih **C** berarti isi pernyataan itu sesuai dengan diri, perasaan, pendapat dan dilakukan dalam bentuk tindakan (40-59)% maka ceklis **C**.
 - 4) Memilih **D** berarti isi pernyataan itu sesuai dengan diri, perasaan, pendapat dan dilakukan dalam bentuk tindakan (<40)% maka ceklis **D**.
- e. Revisi modul merupakan tindak lanjut dari hasil uji coba modul. Revisi modul kemudian divalidasi dari pihak para ahli yang dimaksud yaitu ahli biologi dan ahli desain. Uji coba kelompok besar atau lapangan merupakan pembuktian akhir setelah modul dengan pendekatan CTL diuji cobakan sebanyak sebanyak tiga kali dan mendapat revisi dari validasi dari para ahli.

2. *Tes Uji Efektifitas Sederhana*

Tes uji efektifitas ini digunakan untuk mengetahui hasil belajar serta mengetahui tingkat penguasaan siswa terhadap materi yang telah diajarkan. Pembelajaran dikatakan efektif jika minimal 75% siswa dapat menjawab tes dengan benar.

F. Teknik Analisis Data

Teknik analisis data disesuaikan dengan jenis dan sifat data. Data karakteristik, kebutuhan siswa, kelebihan dan keterbatasan modul hasil pengembangan, *expert judgment* validitas isi mampu validasi rancangan dianalisis secara deskriptif. Alasan digunakannya analisis deskriptif adalah karena analisis deskriptif karena analisis deskriptif dapat digunakan untuk mempresentasikan hasil dari angket.

Analisis data deskriptif dalam penelitian ini juga didasarkan pada tujuan penelitian. Karena tujuannya hanya bersifat deskriptif yaitu sekadar menggambarkan keadaan yang terjadi pada sampel. Maka pertimbangan analisis datanya adalah dengan menghitung rata-rata, standar deviasi, perbedaan nilai rata-rata, frekuensi atau proporsi. Analisis data dilakukan dengan menyeleksi dan mengelompokkan data, memaparkan atau mendeskripsikan data dalam bentuk narasi, tabel dan grafik serta menyimpulkannya dalam bentuk pernyataan.

BAB IV

HASIL DAN PEMBAHASAN

Pengembangan Modul Biologi dengan pendekatan *CTL* yang telah dikembangkan oleh penulis telah dikoreksi dan dinilai oleh para ahli yaitu ahli biologi dan ahli desain. Modul ini telah diujicobakan dan akan dibahas pada bab ini. Pembahasan hasil penilaian para ahli, pembahasan tes hasil belajar siswa, dan pembahasan responden siswa dapat dijadikan sebagai bahan pertimbangan untuk mendapatkan draft akhir.

A. Deskripsi Hasil Penelitian

Pada bab III Telah dikemukakan bahwa pengembangan modul biologi dengan pendekatan *CTL* berdasarkan Model Dick and Carey yang secara garis besar meliputi tiga tahap mengidentifikasi, tahap mengembangkan, dan tahap mengevaluasi dan merevisi.

1. Tahap Mengidentifikasi

a. Mengidentifikasi kebutuhan instruksional dan menulis tujuan instruksional umum

Tujuan pembelajaran umum (kompetensi dasar) dan tujuan pembelajaran khusus (indikator) dipertimbangkan sejak awal proses pengembangan modul pembelajaran berbasis *CTL*. Adapun tujuan pembelajaran umum berdasarkan kurikulum KTSP untuk mata pelajaran biologi SMA/MA kelas XI IPA semester genap dengan kompetensi dasar Menjelaskan keterkaitan antara struktur, fungsi, dan proses serta kelainan/penyakit yang dapat terjadi pada sistem ekskresi pada

manusia dan hewan (misalnya pada ikan dan serangga). Serta indikatornya adalah sebagai berikut:.

- 1) Mengidentifikasi penyakit/gangguan pada organ ginjal berdasarkan percobaan.
- 2) Mengidentifikasi alat ekskresi pada hewan
- 3) Mengidentifikasi alat ekskresi serangga berdasarkan hasil pengamatan

b. Melakukan analisis instruksional

Terdapat beberapa kompetensi peserta didik, seperti standar kemampuan berbahasa yang merupakan kemampuan untuk mendengarkan, mengucapkan, dan memahami yang diucapkan, selanjutnya digunakan untuk berkomunikasi baik secara lisan, tulisan, mengenai simbol dan melambangkannya. Wujud tercapainya standar kompetensi berbahasa tercermin dari hasil belajar yang diukur berdasarkan indikator keberhasilan.

Standar kompetensi pembiasaan menyangkut terbentuknya sikap dan perilaku peserta didik untuk mengikuti aturan-aturan yang ada, perilaku terpuji, mulai belajar membedakan benar salah, mengenal baik dan buruk, mengenal sopan santun, tidak selalu ingin menang sendiri, dapat bekerja sama dengan teman-temannya.

Standar kompetensi kognitif meliputi kemampuan peserta didik memahami konsep secara sederhana dan adanya kemampuan memecahkan masalah dalam kehidupan sehari-hari. Pemahaman konsep sangat diperlukan dalam proses pembelajaran selanjutnya. Pembelajaran konsep walaupun masih sederhana memungkinkan pengembangan berikutnya.

Standar kompetensi fisik-motorik merupakan kemampuan gerak dan mengolah gerak secara anatomis maupun fisiologis untuk mencapai sesuatu. Tujuan yang akan dicapai yaitu peserta didik mampu melakukan aktivitas ragawi secara terkoordinasi antara mata, tangan, badan, kelincahan, keseimbangan, kekuatan, dan keberanian serta kepatuhan terhadap aturan.

Standar kompetensi seni yang akan dicapai pada peserta didik yaitu peserta didik mampu mengekspresikan, menampilkan diri tentang imajinasinya dengan berbagai bentuk aktivitas, gerak, dan suara serta menggunakan berbagai media menjadi suatu karya seni yang dapat dinikmati baik pada diri sendiri maupun pada orang lain.

c. Mengidentifikasi perilaku dan karakter siswa

Observasi di lapangan ditemukan data bahwa pada diri peserta didik terdapat kecerdasan majemuk yang perlu dikembangkan, yaitu kemampuan matematis logis, kemampuan berbahasa, visual, interpersonal dan intrapersonal.

1) Pengembangan kecerdasan matematis logis (*logical mathematical intelligence*)

Pengembangan kecerdasan matematis logis (*logical mathematical intelligence*) dalam kurikulum KTSP di MAN 3 Makassar masuk bagian pengembangan potensi dasar kognitif. Pengembangan kecerdasan matematis logis merupakan pengembangan kemampuan untuk merekognisi pola abstrak, penalaran induktif, deduktif, relasi dan koneksi, kinerja kalkulasi serta pemikiran sains sudah mulai dikembangkan walaupun masih sangat sederhana. Peserta didik mulai mampu membilang, menyebut, menyusun aturan dalam materi peluang.

2) Pengembangan kecerdasan linguistik (*linguistic verbal*)

Kecakapan menggunakan kata, memaknai kata, perbendaharaan kata dan menjelaskan untuk meyakinkan orang lain terhadap sesuatu sangat terbatas, namun demikian ungkapan kekecewaan dan kegembiraan sudah dapat dilakukan dengan berbahasa baik lisan maupun bahasa tubuh.

3) Pengembangan kecerdasan visual/spasial (*spatial intelligence*)

Peserta didik sudah mampu menemukan penyelesaian untuk memecahkan masalah sederhana dalam kehidupan sehari-hari yang dihadapinya, mampu merepresentasi secara grafis (menggambar). Kemampuan siswa mengetahui hubungan antar objek dan akurasi persepsi dari sudut yang berbeda mulai berkembang.

4) Pengembangan kecerdasan hubungan interpersonal (*interpersonal intelligence*)

Kerjasama, toleransi antar anggota dalam kelompok sudah mulai tumbuh. Siswa sudah mampu membedakan benar dan salah, mengerti perbedaan yang melanggar aturan, sudah mulai membutuhkan kehadiran orang lain.

5) Pengembangan kecerdasan intrapersonal (*intrapersonal intelligence*)

Peserta didik sudah mulai dapat menerima pendapat orang lain, mengerti kesulitan yang dihadapi. Walaupun masih sangat sederhana peserta didik sudah mampu mengevaluasi diri tentang kegagalan kegagalannya dalam melakukan tugas.

Pengembangan kompetensi dasar dalam kurikulum bersifat kompleks, artinya belum terdapat penekanan pengembangan kecerdasan peserta didik pada satu titik sehingga belum terincikan ke dalam tujuan instruksional umum maupun tujuan instruksional khusus. Padahal, rincian tujuan pengembangan akan memudahkan guru

mengevaluasi tingkat keberhasilan, karena tolak ukur sudah dibuat jauh sebelum kegiatan pembelajaran.

2. Tahap Mengembangkan

a. Menulis tujuan instruksional khusus (rumusan kompetensi dasar)

Atas jabaran perilaku khusus yang timbul dari standar kompetensi, maka rumusan kompetensi dasar dari draft awal modul biologi dengan pendekatan CTL khususnya pada materi sistem ekskresi dapat dirumuskan kompetensi dasarnya yaitu Menjelaskan keterkaitan antara struktur, fungsi, dan proses serta kelainan/penyakit yang dapat terjadi pada sistem ekskresi pada manusia dan hewan (misalnya pada ikan dan serangga).

Untuk mengetahui tingkat keberhasilan modul dengan pendekatan CTL, maka perlu adanya tolak ukur diantaranya:

- 1) Peserta didik senang belajar dengan menggunakan modul dengan pendekatan CTL
- 2) Peserta didik mudah menggunakan modul dengan pendekatan CTL
- 3) Peserta didik merasa tertarik dengan modul yang menggunakan pendekatan CTL
- 4) Peserta didik lebih mudah memahami materi biologi
- 5) Modul yang diberikan sesuai dengan kemampuan peserta didik
- 6) Soal-soal latihan dalam modul sesuai dengan tujuan pembelajaran
- 7) Modul dengan pendekatan CTL sudah sesuai dengan kebutuhan peserta didik

b. Menyusun strategi instruksional

Pendidik merupakan faktor utama dalam proses pembelajaran pada para peserta didik sehingga pendidik dituntut untuk menyusun, mengatur strategi kompetensi. Kurangnya pemahaman pendidik tentang materi yang akan diajarkan akan menyulitkan pendidik untuk dapat menyusun atau mengatur urutan kegiatan instruksional di dalam pembelajaran biologi yang berlangsung sekitar 2 jam. Kurangnya pemahaman terhadap materi akan mengakibatkan pendidik sulit menguasai peserta didik, kurangnya pengawasan dalam proses pembelajaran dan menjadikan tidak menariknya materi bagi peserta didik.

Pendidik yang mengetahui peran biologi dalam mengembangkan kecerdasan peserta didik akan berupaya demikian rupa mengkreasikan diri dalam mengatasi permasalahan-permasalahan pembelajaran tersebut dengan menciptakan berbagai model dan strategi pembelajaran.

Rumusan strategi instruksional ini dimaksudkan untuk mengatur urutan kegiatan instruksional guna mengembangkan kecerdasan sebagai potensi dasar kecerdasan peserta didik. Menurut peneliti, dalam proses pembelajaran biologi perlu pengembangan lebih lanjut sehingga memungkinkan pembelajaran biologi dengan modul dengan pendekatan *CTL* dapat mengembangkan lima kecerdasan tersebut meliputi: kecerdasan matematis-logis (*logical mathematical intelligence*), kecerdasan linguistik (*linguistic verbal*), kecerdasan visual (*spatiall intelligence*), kecerdasan hubungan sosial (*interpersonal intelligence*) dan kecerdasan intrapersonal (*intrapersonal intelligence*).

c. Mengembangkan bahan intruksional/ kompetensi

Pengembangan bahan kompetensi modul dengan pendekatan CTL pada siswa SMA pada penelitian ini didasari bahan ajar yang digunakan masih menggunakan buku cetak, LKS, materinya kurang lengkap dan dalam menggunakannya masih sangat bergantung pada guru.

Pada modul ini peneliti mengembangkan satu standar kompetensi yaitu Menjelaskan keterkaitan antara struktur, fungsi, dan proses serta kelainan/penyakit yang dapat terjadi pada sistem ekskresi pada manusia dan hewan (misalnya pada ikan dan serangga).

Draft awal modul biologi dengan pendekatan CTL untuk siswa SMA dalam penelitian ini terdiri dari 42 lembar, dimana di dalamnya berisi materi-materi tentang sistem ekskresi, kemudian peserta didik diajak untuk melakukan praktikum, kemudian terdapat soal-soal untuk menguji pemahaman, dan terdapat pula cara untuk menghitung skor.

Desain awal Modul biologi dengan pendekatan CTL

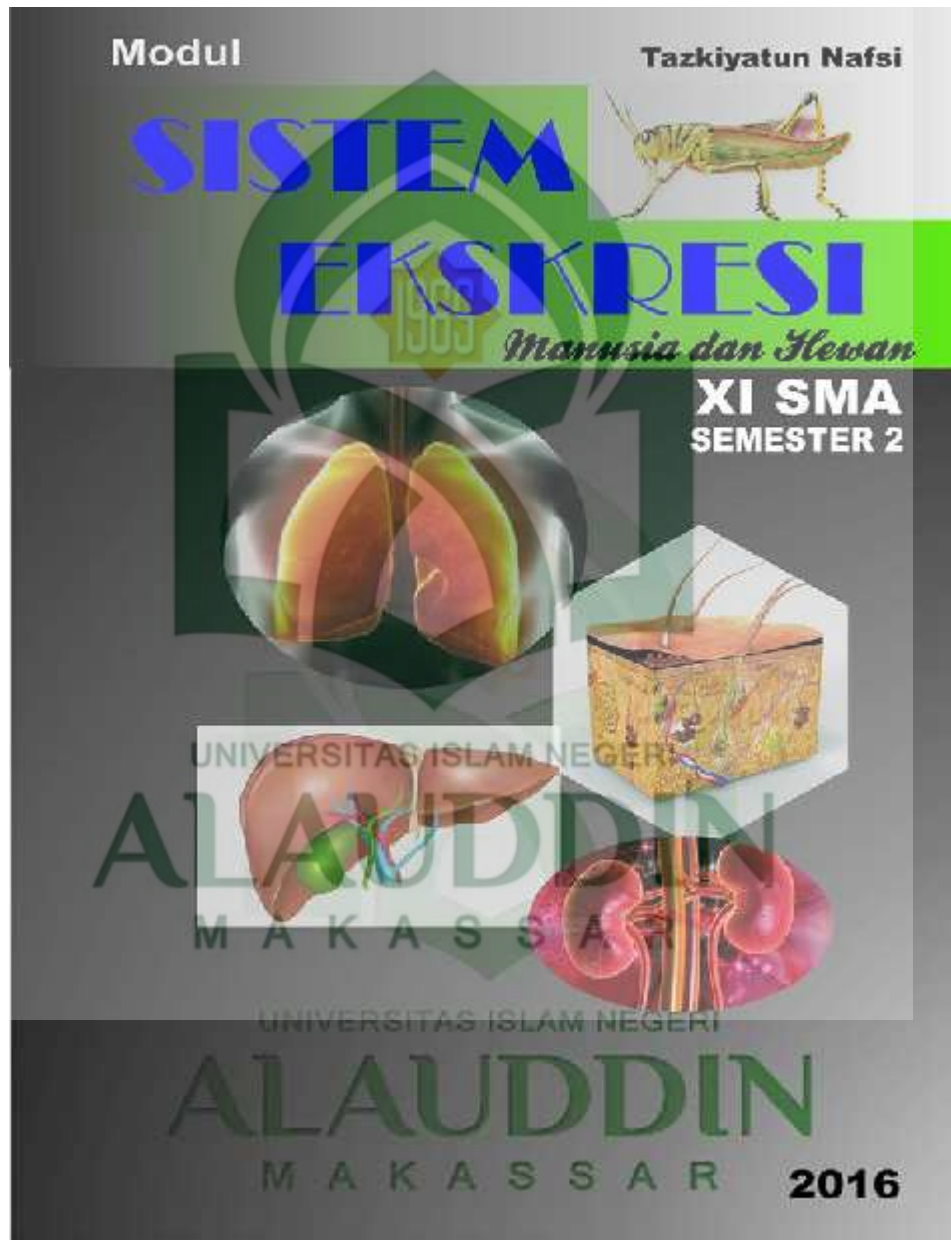

Gambar 4.1 Tampak depan modul biologi

Desain akhir Modul biologi dengan pendekatan CTL



3. Tahap mengevaluasi dan merevisi

Mendesain dan melaksanakan evaluasi formatif yang termasuk di dalamnya kegiatan merevisi untuk meningkatkan kualitas modul biologi dengan pendekatan CTL yang masih berupa draf awal, maka perlu digunakan evaluasi formatif yang terdiri dari beberapa tahap uji coba yang menjadi dasar perbaikan modul. Tahap evaluasi formatif meliputi revisi oleh ahli, uji coba *one to one*, uji coba kelompok kecil dan uji coba lapangan.

a) Masukan para ahli

Tahap selanjutnya modul biologi dengan pendekatan CTL divalidasi, kemudian peneliti meminta masukan dari para ahli. Untuk ahli materi peneliti meminta masukan dari ibu Jamilah selaku ketua jurusan pendidikan biologi dan untuk ahli desain peneliti meminta masukan dari bapak Muhammad Yaumi selaku dosen desain dan teknologi pembelajaran. Data masukan ahli materi dan ahli desain dapat dilihat pada tabel 4. 1 dan 4. 2 (lihat pada *lampiran A. 1*).

b) Analisa masukan ahli materi dan ahli desain

Berdasarkan masukan dari ahli materi dan ahli desain, maka peneliti selanjutnya melakukan analisa masukan ahli materi biologi terhadap modul yang menggunakan pendekatan CTL dalam penelitian ini.

1) Ahli materi

Mempertimbangkan masukan ahli materi, bahwa modul yang telah dibuat jika dinilai dari aspek kelayakan isi keluasaan dan kedalaman materi sudah cukup efektif untuk memudahkan siswa untuk memahami materi untuk belajar mandiri. Kemudian

jika dilihat dari segi penggunaan bahasa saran dari ahli materi beliau mengatakan bahwa kesesuaian bahasa dengan pendekatan CTL belum kelihatan dan belum bisa tersirat dan kesesuaian tingkatan bahasa sudah cukup efektif dengan karakter siswa.

2) Ahli desain

Mempertimbangkan masukan ahli desain, bahwa modul yang telah dibuat jika dinilai dari segi penyajian komponen penyajian gambarnya kurang besar dan penyajian info-info biologi juga masih susah untuk dipahami. Kemudian kesesuaian gambar dengan materi juga kurang tepat. Dari segi kelengkapan komponen masih ada yang perlu ditambahi dan materi harus disesuaikan dengan tujuan pembelajaran karena ada materi yang belum ada ditujuan pembelajaran. Dan perlu juga ditambahi konsep penting pada setiap materi. Penilaian dari aspek kegrafikan harus sama font dalam satu buku dan modul harus berwarna.

c) Revisi draf awal modul biologi dengan pendekatan CTL

Berdasarkan masukan para ahli untuk materi revisi dilakukan pada kesesuaian bahasa modul yang masih perlu lagi dikontekstualkan. Peneliti sudah menambahkan 7 komponen yang tersirat di dalam modul. Diantaranya komponen tersebut adalah tentang konstruktivisme, menemukan, bertanya, masyarakat belajar, pemodelan, refleksi dan penilaian nyata. Sedangkan untuk ahli desain peneliti menambahi tujuan pembelajaran, tata letak modul dan perbaikan ketepatan gambar dengan materi.

Tahapan selanjutnya setelah melakukan revisi pada ahli materi dan desain kesimpulan yang didapatkan dari revisi draft awal modul biologi dengan pendekatan CTL adalah layak digunakan dengan perbaikan kecil.

d) Data uji coba *one to one*

Tahapan selanjutnya setelah mendapat validasi dari ahli materi maupun ahli desain terhadap draft awal modul biologi dengan pendekatan CTL, peneliti melakukan uji coba *one to one* kepada siswa kelas XI yang telah pernah belajar materi system ekskresi. Tahap ini diujicobakan pada 5 siswa yang mempunyai kemampuan yang berbeda-beda.

Tahapan uji coba *one to one* terlebih dahulu kelima siswa diminta untuk membaca isi modul dan mengerjakan soal latihan yang ada dalam modul. Setelah itu mereka diberikan angket untuk menilai modul tersebut meliputi tampilan keseluruhan, bacaan pada modul, pemahaman mereka tentang materi pada modul dan manfaat penggunaan modul. Hasil komentar dari kelima siswa tersebut yaitu responden 1 mengatakan bahwa penyajian modul sudah cukup lengkap dan menarik. Tampilan dengan variasi warna dapat menambah minat baca. Responden 2 mengatakan bahwa modul pembelajarannya sudah lengkap, penulisan font sudah sesuai. Modul juga dilengkapi dengan gambar yang berwarna sehingga dapat menarik minat belajar siswa. Responden 3 mengatakan bahwa materi modul sudah bagus dan bermanfaat walaupun belum memperjelas kompetensinya. Responden 4 mengatakan bahwa penyajiannya sudah bagus dan menarik tetapi masih ada bahasa yang kurang dipahami. Sebaiknya menggunakan kata-kata yang sederhana yang dapat dipahami. Responden 5 menyarankan untuk penyusunan modul disajikan yang lebih menarik lagi, menggunakan kata-kata yang menarik dan sederhana yang mudah dimengerti.

Kesimpulannya dari lima responden di atas terdapat beberapa komentar dan saran untuk modul biologi. Dari komentar dan saran tersebut dapat disimpulkan bahwa modul ini layak digunakan. Kemudian peneliti melakukan perbaikan pada bagian materi baik isi maupun penyampaian materi, penyederhanaan bahasa serta memperjelas kompetensinya. Setelah merevisi peneliti melanjutkan penelitian layak uji coba modul pada kelompok kecil.

e) Data uji coba kelompok kecil

Tahapan selanjutnya setelah uji coba *one to one* dengan lima responden dan dilakukan revisi maka peneliti menindak lanjuti dengan melakukan uji coba pada skla kelompok kecil pada siswa yang pernah mempelajari materi sistem ekskresi. Pelaksanaan uji coba kelompok kecil merupakan tahap kedua untuk mengetahui sejauh mana modul biologi dapat digunakan.

Tahapan uji coba kelompok kecil didapatkan data dari 10 orang siswa tentang modul biologi. Pada tahap ini sepuluh siswa tersebut diminta untuk mengamati, membaca dan mengerjakan soal yang ada dalam modul. Setelah membaca dan mengerjakan soal tersebut mereka diberikan angket untuk menilai modul tersebut yang meliputi penggunaan huruf, urutan isi modul, bahasa dan istilah yang digunakan serta komponen pada modul.

Kesimpulannya dari kesepuluh responden tersebut banyak komentar dan saran yang diberikan terhadap modul biologi. 7 responden mengatakan modul ini sudah bagus dan menarik. 2 responden memberikan saran untuk menambahkan materi pada sistem ekskresi agar pembaca lebih banyak mendapatkan ilmu, perlu adanya

penjelasan kompetensi dan indikator pada modul biologi. Terdapat 1 responden yang memberikan saran agar untuk soal latihannya lebih baik ditambahi dengan soal esai, karena soal esai jauh lebih memperbesar lingkup pengetahuan siswa tentang materinya.

Berdasarkan uji coba kelompok kecil terhadap modul biologi menunjukkan bahwa modul layak digunakan, hanya saja ada bagian yang menurut sebagian siswa perlu tambahan. Sebelum peneliti melanjutkan penelitian berikutnya, peneliti melakukan revisi pada bagian isi materi, memperjelas indikator, dan menambahkan soal. Namun untuk soalnya peneliti memodifikasinya menjadi kuis mini, tugas personal, tugas diskusi dan Lembar Kerja untuk setiap percobaan. Peneliti memodifikasi soal dengan tujuan untuk memperkuat lagi sub bab materi yang penting dan untuk penilaian nyata buat guru.

f) Uji coba kelompok besar/ lapangan

Tahapan selanjutnya setelah di uji cobakan kelompok kecil dan dilakukan revisi draf maka peneliti menindak lanjuti dengan melakukan uji coba pada skala besar di MAN 3 Makassar di kelas XI IPA 2. Pelaksanaan uji coba skala besar merupakan tahap akhir untuk mengetahui sejauhmana modul biologi dapat digunakan. Di dalam uji coba skala besar didapatkan data dari satu kelas yang berjumlah 21 siswa tentang penerimaan modul biologi dengan pendekatan *CTL*.

Setiap siswa diberikan modul untuk belajar, kemudian siswa diminta untuk mengerjakan tugas-tugas yang ada di dalam modul dan melakukan percobaan seperti petunjuk yang ada di dalamnya. Hasil dari tugas-tugas tersebut akan digunakan guru

sebagai penilaian. Modul ini diberikan kepada siswa sebagai pengganti kehadiran guru di kelas.

Tahapan selanjutnya setelah serangkaian kegiatan di modul terlaksana, siswa diminta untuk menjawab soal yang dibagikan oleh peneliti. Tes hasil belajar diberikan kepada siswa untuk mengetahui tingkat penguasaan siswa terhadap materi yang telah diberikan melalui pendekatan *CTL*. Hasil analisis deskriptif secara kuantitatif dan kualitatif penguasaan Biologi setelah diberi tindakan pada tes hasil belajar dapat dilihat pada tabel 4. 5 (lihat pada *lampiran A.2*)

Berdasarkan Tabel 4.5 (pada *lampiran A.2*) dapat dijelaskan bahwa hasil belajar siswa kelas XI IPA₂ MAN 3 Makassar terhadap pelajaran Biologi dengan menggunakan modul yang dikembangkan diperoleh skor rata – rata 79.3% dari skor ideal 100. Nilai maksimum yang diperoleh siswa adalah 95 dan nilai minimum yang diperoleh siswa adalah 60.

Jika skor hasil belajar Biologi siswa dikelompokkan kedalam lima kategori maka diperoleh tabel distribusi frekuensi dan persentase seperti pada tabel 4. 8 (lihat pada *lampiran A.2*)

Pada Tabel 4. 8 (pada *lampiran A.2*) dapat ditarik kesimpulan bahwa banyaknya siswa yang memperoleh pemahaman sangat tinggi sebanyak 42 %, siswa dengan pemahaman tinggi sebanyak 47%, siswa dengan pemahaman sedang sebanyak 9% dan siswa dengan paham rendah dan sangat rendah sebanyak 0%.

Adapun presentase ketuntasan hasil belajar Biologi siswa kelas XI IPA₂ MAN 3 Makassar dapat dilihat pada tabel 4. 9 (lihat pada *lampiran A.2*). Kesimpulan tabel

tersebut menyatakan bahwa siswa memperoleh pemahaman yang baik terhadap materi yang disajikan di dalam modul dengan pendekatan *CTL* yang dikembangkan. Hal ini dapat dilihat dengan banyaknya siswa yang tuntas belajar yaitu siswa yang memperoleh skor 75 – 100 sebanyak 16 atau sebesar 76%, sedangkan siswa yang belum tuntas yaitu siswa yang memperoleh skor 0 – 74 sebanyak 5 orang atau sebesar 24%. Berdasarkan data di atas dapat disimpulkan bahwa modul dengan pendekatan *CTL* efektif digunakan pada proses pembelajaran.

Tahapan uji coba kelompok besar setelah responden menjawab soal latihan kemudian dilanjutkan dengan membagikan angket terkait tentang isi dan materi di dalam modul biologi dengan pendekatan *CTL*. Untuk mengetahui hasil tanggapan siswa terhadap modul dapat dilihat pada Tabel 4. 10 (lihat pada *lampiran A. 3*)

Berdasarkan tabel 4. 10 (pada *lampiran A. 3*) dapat disimpulkan bahwa lebih dari 50% siswa memberikan respon positif terhadap modul yang dikembangkan serta berminat untuk mengikuti pembelajaran dengan pendekatan *CTL*. Dengan demikian kriteria keefektifan modul pembelajaran dengan pendekatan *CTL* tercapai.

B. Pembahasan

Hasil ujicoba yang telah dilakukan selanjutnya digunakan untuk melihat sejauh mana modul yang telah dikembangkan memenuhi kriteria kevalidan, dan keefektifan.

1. Pengembangan Bahan Ajar

Pengembangan modul biologi dengan pendekatan *CTL* berdasarkan Model Dick and Carey yang secara garis besar meliputi tiga tahap mengidentifikasi, tahap mengembangkan, dan tahap mengevaluasi dan merevisi. Tahapan pertama yakni tahapan mengidentifikasi. Tahapan mengidentifikasi meliputi, mengidentifikasi kebutuhan intruksional dan membuat tujuan intruksional umum yang berupa indikator diantaranya: mengidentifikasi penyakit/gangguan pada organ ginjal berdasarkan percobaan, mengidentifikasi alat ekskresi pada hewan dan mengidentifikasi alat ekskresi serangga berdasarkan hasil pengamatan. Tahapan identifikasi selanjutnya yakni melakukan analisis konstruksional yang berupa kompetensi dasar peserta didik, diantaranya standar kompetensi pembiasaan, standar kompetensi kognitif, standar kompetensi motorik, standar kompetensi seni. Tahapan selanjutnya yakni mengidentifikasi perilaku dan karakter siswa. Berdasarkan hasil observasi di lapangan ditemukan kecerdasan majemuk, diantaranya yakni kecerdasan matematis logis, kecerdasan linguistic, kecerdasan visual, kecerdasan interpersonal, kecerdasan intrapersonal.

Tahapan setelah mengidentifikasi adalah tahapan mengembangkan, tahapan ini dimulai dari merumuskan kompetensi dasar khusus, kemudian menyusun strategi instruksional yang berupa penyusunan dan pengaturan urutan kegiatan pada modul yang dikembangkan. Tahapan terakhir pada tahapan mengembangkan yakni merancang dan menulis isi modul, isi materi pada modul hanya memuat materi sistem ekskresi.

Tahapan selanjutnya yakni tahapan mengevaluasi dan merevisi. Peningkatan kualitas modul biologi dengan pendekatan CTL yang masih berupa draf awal, maka perlu digunakan evaluasi formatif yang terdiri dari beberapa tahap uji coba yang menjadi dasar perbaikan modul. Tahap evaluasi formatif meliputi revisi oleh ahli, uji coba *one to one*, uji coba kelompok kecil dan uji coba lapangan. Setelah modul biologi dengan pendekatan CTL divalidasi, kemudian peneliti meminta masukan dari para ahli. Untuk ahli materi peneliti meminta masukan dari ibu Jamilah selaku ketua jurusan pendidikan biologi dan dosen biologi, dan untuk ahli desain peneliti meminta masukan dari bapak Muhammad Yaumi selaku dosen desain dan teknologi pembelajaran.

Berdasarkan masukan para ahli untuk materi revisi dilakukan pada kesesuaian bahasa modul yang masih perlu lagi dikontekstualkan. Peneliti sudah menambahkan 7 komponen yang tersirat di dalam modul. Diantaranya komponen tersebut adalah tentang konstruktivisme, menemukan, bertanya, masyarakat belajar, pemodelan, refleksi dan penilaian nyata. Sedangkan untuk ahli desain peneliti menambahi tujuan pembelajaran, tata letak modul dan perbaikan ketepatan gambar dengan materi.

Kesimpulan yang didapatkan dari revisi draft awal modul biologi dengan pendekatan CTL adalah layak digunakan dengan perbaikan kecil. Setelah mendapat validasi dari ahli materi maupun ahli desain terhadap draft awal modul biologi dengan pendekatan CTL, peneliti melakukan uji coba *one to one* kepada siswa kelas XI yang telah pernah belajar materi sistem ekskresi. Tahapan ini diujicobakan pada 5 siswa yang mempunyai kemampuan yang berbeda-beda.

Hasil komentar dari kelima siswa tersebut yaitu responden 1 mengatakan bahwa penyajian modul sudah cukup lengkap dan menarik. Tampilan dengan variasi warna dapat menambah minat baca. Responden 2 mengatakan bahwa modul pembelajarannya sudah lengkap, penulisan font sudah sesuai. Modul juga dilengkapi dengan gambar yang berwarna sehingga dapat menarik minat belajar siswa. Responden 3 mengatakan bahwa materi modul sudah bagus dan bermanfaat walaupun belum memperjelas kompetensinya. Responden 4 mengatakan bahwa penyajiannya sudah bagus dan menarik tetapi masih ada bahasa yang kurang dipahami. Sebaiknya menggunakan kata-kata yang sederhana yang dapat dipahami. Responden 5 menyarankan untuk penyusunan modul disajikan yang lebih menarik lagi, menggunakan kata-kata yang menarik dan sederhana yang mudah dimengerti.

Responden dari responden di atas terdapat beberapa komentar dan saran untuk modul biologi dan dapat disimpulkan bahwa modul ini layak digunakan. Tahapan selanjutnya peneliti melakukan perbaikan pada bagian materi baik isi maupun penyampaian materi, penyederhanaan bahasa serta memperjelas kompetensinya. Tahapan perevisian selesai, kemudian peneliti melanjutkan penelitian layak uji coba modul pada kelompok kecil.

Penelitian uji coba *one to one* dengan lima responden sudah dilakukan maka peneliti menindak lanjuti dengan melakukan uji coba pada skala kelompok kecil pada siswa yang pernah mempelajari materi sistem ekskresi. Pelaksanaan uji coba kelompok kecil merupakan tahap kedua untuk mengetahui sejauh mana modul biologi dapat digunakan.

Pada tahapan ini peneliti menggunakan 10 responden, dari kesepuluh responden tersebut banyak komentar dan saran yang diberikan terhadap modul biologi. 7 responden mengatakan modul ini sudah bagus dan menarik. 2 responden memberikan saran untuk menambahkan materi pada sistem ekskresi agar pembaca lebih banyak mendapatkan ilmu, perlu adanya penjelasan kompetensi dan indikator pada modul biologi. Ada 1 responden yang memberikan saran agar untuk soal latihannya lebih baik ditambahi dengan soal esai, karena soal esai jauh lebih memperbesar lingkup pengetahuan siswa tentang materinya.

Berdasarkan uji coba kelompok kecil terhadap modul biologi menunjukkan bahwa modul layak digunakan, hanya saja ada bagian yang menurut sebagian siswa perlu tambahan. Sebelum peneliti melanjutkan penelitian berikutnya, peneliti melakukan revisi pada bagian isi materi, memperjelas indikator, dan menambahkan soal. Namun untuk soalnya peneliti memodifikasinya menjadi kuis mini, tugas personal, tugas diskusi dan Lembar Kerja untuk setiap percobaan. Peneliti memodifikasi soal dengan tujuan untuk memperkuat lagi sub bab materi yang penting dan untuk penilaian nyata buat guru.

Tahapan setelah dilakukan uji cobakan kelompok kecil dan merevisi modul maka peneliti menindak lanjuti dengan melakukan uji coba pada skala besar di MAN 3 Makassar di kelas XI IPA 2. Pelaksanaan uji coba skala besar merupakan tahap akhir untuk mengetahui sejauh mana modul biologi dapat digunakan. Tahapan uji coba skala besar didapatkan data dari satu kelas yang berjumlah 21 siswa tentang penerimaan modul biologi dengan pendekatan *CTL*.

Setiap siswa diberikan modul untuk belajar, kemudian siswa diminta untuk mengerjakan tugas-tugas yang ada di dalam modul dan melakukan percobaan seperti petunjuk yang ada di dalamnya. Hasil dari tugas-tugas tersebut akan digunakan guru sebagai penilaian. Modul ini diberikan kepada siswa sebagai pengganti kehadiran guru di kelas.

Serangkaian kegiatan di modul terlaksana, selanjutnya siswa diminta untuk menjawab soal yang dibagikan oleh peneliti. Tes hasil belajar diberikan kepada siswa untuk mengetahui tingkat penguasaan siswa terhadap materi yang telah diberikan melalui pendekatan *CTL*

2. Kevalidan

Bahan ajar dikatakan valid apabila hasil analisis sesuai dengan kriteria yang telah ditentukan sebelumnya. Seperti yang dijelaskan oleh Suharsimi Arikunto, sebuah instrumen dikatakan memiliki validitas jika hasilnya sesuai dengan kriterium, dalam arti memiliki kesejajaran antara hasil tes dengan kriterium yang telah ditentukan sebelumnya¹. Tingkat kevalidan pada penelitian ini diukur dengan menggunakan skala *rating scale* dimana data mentah yang diperoleh berupa angka kemudian ditafsirkan dalam pengertian kualitatif.²

Berdasarkan hasil pengamatan, maka modul biologi yang dikembangkan memenuhi kategori valid (lihat pada *lampiran A. 1*). Karena semua aspek penilaian

¹ Suharsimi Arikunto, *Dasar-Dasar Evaluasi Pendidikan* (Cet. 11; Yogyakarta: PT Rineka Cipta, 2010), h. 69.

² Sugiyono, *Metode Penelitian Pendidikan Pendekatan Kuantitatif, Kualitatif, dan R&D*, h. 143.

berada pada kategori valid maka modul dapat digunakan pada pengembangan selanjutnya yaitu uji coba *one to one*, kelompok kecil dan uji lapangan pada pembelajaran di kelas. Sebelum peneliti melanjutkan uji coba produk, peneliti melakukan revisi serta menambahkan saran- saran yang diberikan oleh para ahli. Untuk ahli materi, peneliti menambahkan tujuh komponen yang ada dalam kontekstual diantaranya konstruktivisme, menemukan, bertanya, masyarakat belajar, pemodelan, refleksi dan penilaian nyata, sedangkan untuk ahli desain peneliti menambahi tujuan pembelajaran, tata letak modul dan perbaikan ketepatan gambar dengan materi.

3. Keefektifan

1) Tes Uji Efektifitas Sederhana

Seperti telah dijelaskan sebelumnya, untuk mengukur keefektifan produk yang dibuat dapat dilihat dari tes hasil belajar dan respon siswa. Hal inipun sejalan yang dikemukakan oleh Trianto bahwa suatu pembelajaran dikatakan efektif apabila memenuhi persyaratan utama yaitu (1) persentase waktu belajar siswa yang tinggi dicurahkan terhadap kegiatan pembelajaran, (2) rata-rata perilaku melaksanakan tugas yang tinggi di antara siswa, (3) ketepatan antara kandungan materi ajar dengan kemampuan siswa, dan (4) mengembangkan suasana belajar yang akrab dan positif³.

Hasil pelaksanaan tes hasil belajar pada tabel 4. 5 (lihat *lampiran A. 2*) diperoleh bahwa rata- rata hasil belajar siswa secara keseluruhan nilainya berada di

³Trianto, *Mendesain Model Pembelajaran Inovatif-Progresif*, h. 20.

atas KKM. Hal ini mengindikasikan bahwa siswa mampu menyerap pelajaran dengan baik dengan menggunakan modul dengan pendekatan *CTL* yang dikembangkan.

2) Respon Siswa

Kriteria keefektifan terpeuhi jika setengah dari jumlah siswa memberikan respon positif terhadap sejumlah aspek yang ditanyakan. Pada angket respon siswa menggunakan skala model likert dengan 4 pilihan yaitu A, B, C dan D. Berdasarkan hasil uji coba pada tabel 4. 10 (lihat *lampiran A. 3*) banyak responden yang memberikan respon positif untuk kesemua jenis pernyataan. Hal ini berarti siswa tertarik untuk menggunakan modul dengan pendekatan *CTL*, serta berminat untuk mengikuti pembelajaran dengan pendekatan *CTL*. Dengan demikian kriteria keefektifan modul pembelajaran dengan pendekatan *CTL* tercapai.

Berdasarkan penelitian yang telah dilakukan, maka dapat disimpulkan bahwa pembelajar menggunakan modul yang telah dikembangkan dapat meningkatkan hasil belajar siswa. Hal ini dapat dilihat dari jumlah siswa yang mendapatkan nilai tuntas dalam proses pembelajaran. Pembelajaran yang dilaksanakan mengacu pada pembelajaran kontekstual. Nanang Hanafiah menjelaskan pendekatan kontekstual merupakan salah satu pendekatan pembelajaran yang lebih berfokus pada peserta didik sebagai pusat dalam proses pembelajaran, sehingga lebih merangsang dan memberi peluang kepada peserta didik untuk belajar berfikir inovatif dan mengembangkan potensinya secara optimal ⁴.

⁴ Hanafiah dan Suhana, *Konsep Strategi Pembelajaran*, h. 62.

Berdasarkan pembahasan di atas sesuai dengan penelitian sebelumnya yang dilakukan oleh Sukarneni pada tahun 2010 dengan judul Pengembangan Perangkat Pembelajaran Matematika dengan Pendekatan *Realistik* pada Siswa Kelas VIIB SMP Negeri 6 Watampone, diperoleh hasil penelitian bahan ajar yang dikembangkan memenuhi kategori valid dan efektif setelah diuji cobakan dengan rata-rata hasil belajar siswa dikategorikan baik. Hal ini menunjukkan bahwa modul dengan pendekatan *CTL* memiliki potensial efek terhadap aktivitas belajar siswa dan hasil belajar siswa sehingga efektif digunakan dalam proses pembelajaran. Namun untuk uji efektifitas terdapat keterbatasan produk karena modul biologi yang dikembangkan untuk uji coba lapangan hanya diuji cobakan pada skala kecil yakni satu kelas dan belum di ujicobakan dalam skala luas. Selain keterbatasan pada uji produk, modul biologi yang dikembangkan ini juga mempunyai kekurangan pada pendekatan *CTL*, karena setiap peserta didik memiliki kecerdasan, karakter dan minat yang berbeda. Dan tidak semua peserta didik dapat memahami dan menyukai isi modul biologi dengan pendekatan *CTL*.

BAB V

PENUTUP

A. Kesimpulan

Berdasarkan nilai analisis data tentang pengujian modul yang dikembangkan baik penilaian validator maupun penilaian tes hasil belajar siswa, maka dapat disimpulkan bahwa:

1. Modul biologi yang dikembangkan menggunakan Model Dick and Carey. Pelaksanaan pengembangannya dimulai dengan mengidentifikasi tujuan, Melakukan analisis instruksional, Mengidentifikasi tingkah laku awal/ karakteristik peserta didik, Merumuskan tujuan kinerja, Pengembangan tes acuan patokan, Pengembangan strategi pembelajaran, Pengembangan atau memilih pengajaran, Merancang dan melaksanakan evaluasi formatif, menulis perangkat, dan Revisi pengajaran.
2. Berdasarkan data uji coba kevalidan modul dengan revisi sebanyak 3 kali, dapat disimpulkan bahwa modul memenuhi kategori valid. Hal ini megindikasikan bahwa modul siswa yang dikembangkan layak untuk digunakan berdasarkan penilaian para ahli.
3. Berdasarkan uji coba keefektifan, modul yang dikembangkan dapat disimpulkan bahwa modul telah memenuhi kategori efektif dengan mempertimbangkan rata-rata ketuntasan hasil belajar siswa dan tanggapan siswa yang 50% memberikan respon positif.

B. Implikasi Penelitian

Dari hasil penelitian yang telah dilaksanakan, peneliti melihat adanya peningkatan hasil belajar dan terjadi perubahan sikap positif siswa terhadap pembelajaran biologi maka peneliti mengajukan saran sebagai berikut :

1. Kepada pihak sekolah khususnya guru biologi seharusnya mengembangkan perangkat pembelajarn, agar fasilitas siswa dalam melakukan proses belajar terpenuhi.
2. Bagi peneliti, seharusnya mengkaji lebih dalam pada saat merancang metode pengembangan. Sehingga dihasilkan produk yang baik dan sesuai dengan strategi pembelajaran yang direncanakan. Agar tujuan pembelajarn yang telah dirumuskan tercapai sepenuhnya.
3. Untuk peneliti selanjutnya agar mencoba model pengembangan yang lain dan mengujicobakan modul yang dihasilkan di sekolah-sekolah lain. Serta membuat lebih rinci lagi instrument pengukuran kecerdasan majemuk.

DAFTAR REFERENSI

- Agung Webe. *Smart Teaching*. Yogyakarta: Jogja Bangkit Publisher, 2010.
- Aminullah. "Pengembangan Bahan Ajar Biologi Pokok Pembahasan Sistem Reproduksi Manusia dengan Pendekatan Konstruktivisme Pada siswa Kelas XI SMA". Skripsi Sarjana Fakultas Tarbiyah dan Keguruan UINAM. Makassar: 2013.
- Amir, Safan dan Ahmadi, Lif Khiru. *Konstruksi Pengembangan Pembelajaran Pengaruhnya Terhadap Mekanisme dan Praktik Kurikulum*. Surabaya: Prestasi Pustaka Publisher, 2010.
- Campbell, dkk. *Biologi Edisi 8 jilid 3*. Jakarta: Erlangga, 2008.
- Departemen Agama Republik Indonesia. *Al-Quran dan Terjemahannya*. Semarang: PT. Karya Toha Putra, 2002.
- Emzir. *Metode Penelitian Pendidikan*. Jakarta: PT Raja Grafindo Persada, 2007.
- Evelyn Pearce. *Anatomi dan Fisiologi untuk Paramedis*. Jakarta: Erlangga, 2008.
- Gall Jorce dan Borg Walter. *Applying Educational Research*. America: Pearson, 2010.
- Hanafiah, Nanang dan Suhana. *Konsep Strategi Pembelajaran*. Bandung: Rafika Aditama, 2009.
- Isnaeni Wiwi. *Fisiologi Hewan*. Yogyakarta: Kanisius, 2015.
- Jasin, Maskoeri. *Zoologi Invertebrata*. Surabaya: Sinar Wijaya, 1993.
- _____ *Zoologi Vertebrata*. Surabaya: Sinar Wijaya, 1993.
- John Kimball. *Biologi Edisi Kelima Jilid 2*. Bogor: Erlangga, 1983.
- Junqueira dan Carneiro. *Histologi Dasar Edisi 3*. Jakarta: Kedokteran EGC, 1980.
- Kamal Faqih Imani Allamah, *Tafsir Nurul Quran: Sebuah Tafsir Sederhana menuju Cahaya Al- Qur'an (Jilid 5)*. Jakarta: Al- Huda, 2004.
- Kasihani, dkk. *Pembelajaran Berbasis CTL*. Malang: UM, 2002.
- Majid Abdul. *Perencanaan Pembelajaran (Mengembangkan Standar Kompetensi Guru)*. Bandung: PT Remaja Rosdakarya, 2013.

- Mulyatiningsih Endang. *Metode Penelitian Terapan Bidang Pendidikan*. Bandung: Alfabeta, 2013.
- Muslich, Masnur. *Kurikulum Tingkat Satuan Pendidikan*. Malang: Bumi Aksara, 2007.
- Nurlindah. “*Pengembangan Lembar Kegiatan Siswa (LKS) Matematika dengan Pendekatan Pembelajaran Realistic di Kelas VII SMP*”. Skripsi Sarjana Fakultas Tarbiyah dan Keguruan UINAM. Makassar: 2014.
- Pasca Sarjana UIN Alauddin Makassar. *Pedoman Penulisan Karya Ilmiah Tesis dan Disertasi*. Makassar: Alauddin University Press, 2014.
- Prawirohartono Slamet dan Hidayati Sri. *Sains Biologi 2 SMA/MA*. Jakarta: PT. Bumi Aksara, 2007.
- Rapi Muhammad. *Pengantar Strategi Pembelajaran (Pendekatan Standar Proses)*. Makassar: Alauddin University Press, 2012.
- Safriadi. “*Pengembangan Lembar Kerja Siswa Berbasis Think- Talk- Write pada Mata Pelajaran Matematika Kelas XI*” Skripsi Sarjana Fakultas Tarbiyah dan Keguruan UINAM. Makassar: 2015.
- Sanjaya Wina. *Kurikulum dan Pembelajaran*. Jakarta: Kencana, 2009.
- _____. *Pembelajaran dalam Implementasi Kurikulum Berbasis Kompetensi*. Jakarta: Kencana, 2005.
- _____. *Penelitian Pendidikan Jenis, Metode dan Prosedur*. Jakarta : Kencana Prenada Media Group, 2013.
- _____. *Strategi Pembelajaran Berorientasi Standar Proses Pendidikan*. Jakarta: Kencana, 2013.
- Sholihah, Endang dan Winarto. “*Pengembangan Bahan Ajar Berbasis Konstruktivisme dengan Mengoptimalkan Kecerdasan Majemuk Untuk Meningkatkan Kemampuan Berpikir Kritis dan Prestasi Belajar Siswa*”. Skripsi Sarjana Fakultas Matematika dan Ilmu Pengetahuan Alam UM. Malang: 2014
- Sriharsasi. *Penerapan Metode CTL Dalam Peningkatan Prestasi Belajar Matematika*. Skripsi Sarjana Fakultas Tarbiyah dan Keguruan UINAM. Makassar: 2014.
- Sugiyono. *Metode Penelitian Pendidikan pendekatan kuantitatif, kualitatif, dan R&D*, Bandung: Alfabeta, 2011.
- Suharsimi Arikunto, *Dasar-Dasar Evaluasi Pendidikan*. Yogyakarta: PT Rineka Cipta, 2010.

- _____ *Prosedur Penelitian*. Jakarta:PT. Rineka Cipta, 2006.
- Syaefudin Udin Sa'ud. *Inovasi Pendidikan*. Bandung: Alfabeta, 2009.
- Syamsuri Istamar. *Biologi untuk SMA kelas XI semester 2*. Malang: Erlangga, 2007.
- Thohri Muhammad. *Pengembangan Model Bahan Ajar Bahasa Indonesia untuk meningkatkan Keterampilan Berfikir Kritis Mahasiswa Perguruan Agama Islam*. Bandung: Perpustakaan Universitas Pendidikan Indonesia, 2013.
- Trianto. *Mendesain Model Pembelajaran Inovatif-Progresif: Konsep, Landasan dan Implementasinya pada Kurikulum Tingkat Satuan Pendidikan (KTSP)*. Jakarta: Kencana, 2013.
- UU Sistem Pendidikan Nasional. Jakarta: Sinar Grafika, 2011.
- Widodo, Chomsin dan Jasmadi. *Panduan Menyusun Bahan Ajar*. Malang: Elex Media Komputindo, 2008.
- Yahdi Muhammad. *Pembelajaran Microteaching*. Makassar: Alauddin University Press, 2013.
- Yaumi Muhammad. *Desain Pembelajaran Efektif*. Makassar: Alauddin University Press, 2012.

RIWAYAT HIDUP



Tazkiyatun Nafsi Trisahid dilahirkan di Lamongan, pada tanggal 20 Agustus 1993. Anak ketiga dari enam bersaudara. Hasil buah kasih sayang dari pasangan Mad Sahid dan Mudhofah (Alm). Pendidikan formal dimulai dari Sekolah Dasar di MI Muhammadiyah 04 Moropelang dan lulus pada tahun 2005. Pada tahun yang sama, penulis melanjutkan pendidikan di Sekolah Lanjutan Tingkat Pertama (SMP) di MTs Negeri Model Babat dan lulus pada tahun 2008. Dan pada tahun yang sama pula penulis melanjutkan pendidikan di Sekolah Menengah Atas (SMA) di SMA Muhammadiyah 01 Babat dan lulus pada tahun 2011. Satu tahun kemudian, penulis melanjutkan pendidikan di Universitas Islam Negeri (UIN) Alauddin Makassar ke jenjang S1 pada jurusan Pendidikan Biologi Fakultas Tarbiyah dan Keguruan. Semasa menempuh S1 penulis aktif pada dunia pengajaran diantaranya menjadi asisten laboratorium dimulai dari semester 3, kemudian pada tahun 2015 penulis ikut join di Bimbingan Belajar RPC (Ranu Prima College) hingga sekarang.



KEMENTERIAN AGAMA
UNIVERSITAS ISLAM NEGERI ALAUDDIN MAKASSAR
FAKULTAS TARBIYAH DAN KEGURUAN

Kampus I Jl. Sultan Alauddin No. 63 Makassar Tlp. (0411) 864924 Fax 864923
 Kampus II Jl. H.M Yasin Limpo No. 36 Samata Sungguminasa-Gowa Tlp. (0411) 424835 Fax 424836

DAFTAR KONSULTASI DAN BIMBINGAN SKRIPSI

Nama : **Tazkiyatun Nafsi Trisahid**
 NIM : **20500112048**
 Jurusan : **Pendidikan Biologi**
 Judul Skripsi : **"Pengembangan Bahan Ajar Biologi Pokok Bahasan Sistem Ekskresi dengan Pendekatan *Contextual Teaching and Learning* Pada Siswa Kelas XI IPA MAN 3 Makassar"**

| No | Hari/ Tanggal | Pokok Konsultasi | Hasil Konsultasi | Paraf |
|----|---------------------------|--|---|-------|
| 1. | Selasa 2, Agustus 2016 | Bab I Bab II Bab III Bab IV | Tinjau ulang rumusan masalah dan fokus Penelitian Perbaiki penulisan hurufnya Identifikasi tujuannya tambah masalah bahan ajar sebelumnya tahap Identifikasi, cari kelemahan bahan ajar yg ada di sekolah | |
| 2 | Kamis, 18 Agustus | 3 Bab Revisi | tambahkan keterbatasan produk model, berdasarkan hasil uji efektifitas | |
| 3. | | Ace u/ menaptir swagang | | |

Samata-Gowa,

2016

Pembimbing I

Ketua Jurusan/Prodi Pend. Biologi

Dr. Hj. St. Syamsudduha, M.Pd.
 NIP. 19681228 199303 2 003

Jamilah, S.Si., M.Si.
 NIP. 19760405 200501 2 005



KEMENTERIAN AGAMA
UNIVERSITAS ISLAM NEGERI ALAUDDIN MAKASSAR
FAKULTAS TARBIYAH DAN KEGURUAN

Kampus I Jl. Sultan Alauddin No. 63 Makassar Tlp. (0411) 864924 Fax 864923
 Kampus II Jl. H.M Yasin Limpo No. 36 Samata Sungguminasa-Gowa Tlp. (0411) 424835 Fax 424836

DAFTAR KONSULTASI DAN BIMBINGAN SKRIPSI

Nama : Tazkiyatun Nafsi Trisahid
 NIM : 20500112048
 Jurusan : Pendidikan Biologi
 Judul Skripsi : **"Pengembangan Bahan Ajar Biologi Pokok Bahasan Sistem Ekskresi dengan Pendekatan *Contextual Teaching and Learning* Pada Siswa Kelas XI IPA MAN 3 Makassar"**

| No | Hari/ Tanggal | Pokok Konsultasi | Hasil Konsultasi | Paraf |
|----|---------------|------------------|--|-------|
| 1. | 28/7/2016 | Hasil penelitian | - kesesuaian dg materi penelitian kualitatif | f |
| 2. | 13/8/2016 | — " — | - Paraf: BAB IV - Grammatikal product | f |
| 3. | 18/8/2016 | — " — | Acc | f |



Samata-Gowa, 2016

Pembimbing II

Ketua Jurusan/Prodi Pend. Biologi

Dr. M. Yusuf T., M.Ag.
 NIP. 19720704 200003 1 003

Jamilah, S.Si., M.Si.
 NIP. 19760405 200501 2 005



UNIVERSITAS ISLAM NEGERI

ALAUDDIN

MAKASSAR





UNIVERSITAS ISLAM NEGERI
AMUDDIN
M A K A S S A R

LAMPIRAN A



❖ **Penilaian Validator**

❖ **Kisi-kisi Soal**

❖ **Soal Tes**

❖ **Tes Hasil Belajar**

❖ **Respon Siswa**

❖ **Dokumentasi**

Lampiran A. 1

1. Penilaian Validator

Tabel 4. 1
Penilaian Ahli Materi

| No. Item | Aspek Penilaian | Penilaian |
|------------|---|------------|
| I | KELAYAKAN ISI | |
| 1 | Keluasan materi pada modul memudahkan siswa untuk belajar mandiri | 3 |
| 2 | Kedalaman materi memudahkan siswa memahami materi untuk belajar mandiri | 3 |
| 3 | Kesesuaian pengembangan materi dengan SK dan KD | 2 |
| | Rata - rata | 2,6 |
| II | PENGUNAAN BAHASA | |
| 1 | Kesesuaian bahasa dengan pendekatan CTL | 2 |
| 2 | Kebakuan istilah ilmiah | 4 |
| 3 | Ketepatan tata bahasa | 4 |
| 4 | Kesesuaian tingkatan bahasa dengan karakteristik siswa | 3 |
| | Rata - rata | 3,2 |
| III | PENYAJIAN KOMPONEN | |
| 1 | Sistematika sajian materi | 4 |
| 2 | Penyajian gambar dan info-info biologi | 4 |
| 3 | Identitas gambar dan ketepatan pemberian keterangan | 4 |
| 4 | Kesesuaian/ketepatan gambar dengan materi | 4 |
| | Rata – rata | 4 |

| | | |
|-----------|--|----------|
| IV | KELENGKAPAN KOMPONEN | |
| 1 | SK, KD dan Tujuan Pembelajaran | 4 |
| 2 | Peta konsep | 4 |
| 3 | Pengantar pembelajaran | 4 |
| 4 | Konsep penting dalam setiap sub materi | 4 |
| | Rata – rata | 4 |

Tabel 4. 2
Penilaian Ahli Desain

| No Item | Aspek Penilaian | Penilaian |
|-----------|---|------------|
| I | PENYAJIAN KOMPONEN | |
| 1 | Sistematika sajian materi | 4 |
| 2 | Penyajian gambar dan info-info biologi | 2 |
| 3 | Identitas gambar dan ketepatan pemberian keterangan | 4 |
| 4 | Kesesuaian/ketepatan gambar dengan materi | 2 |
| | Rata – rata | 3 |
| II | KELENGKAPAN KOMPONEN | |
| 1 | SK, KD dan Tujuan Pembelajaran | 2 |
| 2 | Peta konsep | 4 |
| 3 | Pengantar pembelajaran | 4 |
| 4 | Konsep penting dalam setiap sub materi | 3 |
| | Rata – rata | 3,2 |

| II | KEGRAFIKAN | |
|-----------|---|------------|
| 1 | Penampilan dan tata letak unsur pada kulit buku | 3 |
| 2 | Komposisi ukuran judul, gambar ilustrasi dan logo pada kulit buku | 3 |
| 3 | Ilustrasi kulit buku menggambarkan isi materi modul | 4 |
| 4 | Karakter size dan font isi modul | 3 |
| 5 | Penampilan dan tata letak unsur pada isi modul | 3 |
| 6 | Kreatif dan dinamis | 3 |
| | Rata – rata | 3,5 |

Tabel 4. 3
Deskripsi Hasil penilaian Ahli Materi terhadap modul biologi yang dikembangkan

| Aspek penilaian | Hasil penilaian | kategori |
|------------------------|------------------------|-----------------|
| Kelayakan isi | 2,6 | V |
| Penggunaan bahasa | 3, 2 | V |
| Penyajian komponen | 4 | SV |
| Kelengkapan komponen | 4 | SV |
| Rata-rata | 3, 4 | V |

Tabel 4. 4
Deskripsi Hasil penilaian Ahli Desain terhadap modul biologi yang dikembangkan

| Aspek penilaian | Hasil penilaian | kategori |
|------------------------|------------------------|-----------------|
| Penyajian komponen | 3 | V |
| Kelengkapan komponen | 3, 2 | V |
| Kegrafikan | 3, 5 | V |
| Rata-rata | 3, 2 | V |

Lampiran A. 2:

2. Tes Hasil Belajar

Tabel 4. 5
Hasil Tes Belajar Siswa Dengan Menggunakan Modul Biologi Yang
Dikembangkan

| No | Nama Siswa | Hasil | |
|-----------------------------|---------------------------------|----------------|-------------|
| | | Nilai | Keterangan |
| 1 | Andi Asri Ainun | 90 | LULUS |
| 2 | Andi Badratunnisa Assagaf | 85 | LULUS |
| 3 | Andi Besse Sri Putri | 80 | LULUS |
| 4 | Andi Nur Faradillah | 65 | TIDAK LULUS |
| 5 | Auliah Natasha Salim | 90 | LULUS |
| 6 | Fadia Sukaenah | 70 | TIDAK LULUS |
| 7 | Firgiana Ramadhani | 85 | LULUS |
| 8 | Fitri Alina Hafiza | 90 | LULUS |
| 9 | Iin Kurniasih | 70 | TIDAK LULUS |
| 10 | Jihan Afifah Rifilia | 75 | LULUS |
| 11 | Maizhah Rahmah Janiaralulhijjah | 90 | LULUS |
| 12 | Mardiafani Syahnaq | 60 | TIDAK LULUS |
| 13 | Miftah Khaerunnisa | 80 | LULUS |
| 14 | Mufrihaturrahmah | 80 | LULUS |
| 15 | Musdalifah | 95 | LULUS |
| 16 | Nurasiah | 85 | LULUS |
| 17 | Nurul Fatin | 75 | LULUS |
| 18 | Nurul Izza Humaera Almisri | 80 | LULUS |
| 19 | Nurul Izzah Syam | 60 | TIDAK LULUS |
| 20 | Rhesma Devi Kartika Hidayat | 85 | LULUS |
| 21 | Ulfa Berlian | 75 | LULUS |
| Persentase rata-rata | | = 79.3% | |

Tabel 4. 6
Statistik Skor Hasil Belajar Biologi Siswa Kelas XI IPA2 MAN 3 Makassar

| Variabel | Nilai statistik |
|--------------------------------|-----------------|
| Subjek penelitian | 21 |
| Nilai ideal | 100 |
| Rata-rata | 79.3% |
| Nilai maksimum | 95 |
| Nilai minimum | 60 |
| Jumlah siswa yang tuntas | 16 |
| Jumlah siswa yang tidak tuntas | 5 |

3. Analisis Deskriptif Hasil Belajar Siswa Setelah Pembelajaran Menggunakan Modul Biologi Yang Dikembangkan

1). Rentang Nilai

$$R = X_t - X_r$$

$$R = 95 - 60$$

$$R = 35$$

2). Batas Nilai Interval

$$K = 1 + (3,3) \log n$$

$$= 1 + (3,3) \log 21$$

$$= 1 + 3,3 \cdot 1,32$$

$$= 5, 35$$

3) Panjang Kelas Interval

$$P = \frac{R}{K}$$

$$= \frac{35}{5,35}$$

$$= 6,54 \text{ dibulatkan } 7$$

Tabel 4. 7

Deskripsi Skor Hasil Belajar Biologi Siswa Setelah Pembelajaran Menggunakan Modul Biologi yang Dikembangkan

| Interval Kelas | Frekuensi (fi) | Frekuensi Kumulatif | Nilai Tengah (xi) | (fi.xi) |
|----------------|----------------|---------------------|-------------------|-------------|
| 60-66 | 3 | 3 | 63 | 189 |
| 67-73 | 2 | 5 | 70 | 140 |
| 74-80 | 7 | 12 | 77 | 539 |
| 81-87 | 4 | 16 | 84 | 336 |
| 88-94 | 4 | 20 | 91 | 364 |
| 95-101 | 1 | 21 | 98 | 98 |
| Jumlah | 21 | - | 489 | 1666 |

$$\text{Rata-rata } (\bar{x}) = \frac{\sum_{i=1}^k f_i x_i}{\sum_{i=1}^k f_i}$$

$$\text{Rata-rata } (\bar{x}) = \frac{1666}{21} = 79,3 \%$$

Jika tes hasil belajar siswa dikelompokkan ke dalam lima kategori berdasarkan ketentuan Departemen pendidikan dan kebudayaan maka didapatkan hasil sebagai berikut:

1. Rumus: $P = \frac{f}{N} \times 100 \%$

$$P = \frac{0}{21} \times 100 \%$$

$$= 0\%$$

2. Rumus: $P = \frac{f}{N} \times 100 \%$

$$P = \frac{0}{21} \times 100\%$$

$$= 0\%$$

3. Rumus: $P = \frac{f}{N} \times 100 \%$

$$P = \frac{2}{21} \times 100 \%$$

$$= 9 \%$$

4. Rumus: $P = \frac{f}{N} \times 100 \%$

$$P = \frac{10}{21} \times 100 \%$$

$$= 47 \%$$

5. Rumus: $P = \frac{f}{N} \times 100 \%$

$$P = \frac{9}{21} \times 100\%$$

$$= 42\%$$

Tabel 4. 8
Distribusi Frekuensi dan Persentase Skor Hasil Belajar Biologi Siswa Kelas
XI IPA MAN 3 Makassar

| No | Nilai | Kategori | Frekuensi | Persentase |
|----|----------|---------------|-----------|------------|
| 1 | 85 - 100 | Sangat tinggi | 9 | 42 % |
| 2 | 65 - 84 | Tinggi | 10 | 47 % |
| 3 | 55 - 64 | Sedang | 2 | 9 % |
| 4 | 35 - 54 | Rendah | 0 | 0 % |
| 5 | 0 - 34 | Sangat rendah | 0 | 0 % |

Tabel 4.9
Persentase ketuntasan hasil belajar Biologi siswa kelas XI IPA₂ MAN 3
Makassar

| No | Skor | Kategori | Frekuensi | Persentase (%) |
|---------------|----------|--------------|-----------|----------------|
| 1 | 0 - 74 | Tidak Tuntas | 5 | 24 |
| 2 | 75 - 100 | Tuntas | 16 | 76 |
| Jumlah | | | | 100 |

Lampiran A. 3 :

4. Respon siswa mengenai pembelajarn konstruktivisme dengan menggunakan buku ajar yang dikembangkan.

Tabel 4. 10
Hasil Tanggapan Siswa MAN 3 Makassar Terhadap Modul Biologi

| Pernyataan | Skor pernyataan | | | | |
|--|-----------------|------------|------------|----------|------------|
| | A | B | C | D | |
| Saya senang belajar dengan menggunakan modul dengan pendekatan CTL | 6 | 13 | 2 | 0 | 21 |
| Modul dengan pendekatan CTL yang diberikan mudah digunakan untuk saya | 5 | 15 | 1 | 0 | 21 |
| Saya berminat belajar biologi dengan menggunakan Modul dengan pendekatan CTL | 3 | 12 | 6 | 0 | 21 |
| Modul dengan pendekatan CTL menarik perhatian saya | 3 | 13 | 5 | 0 | 21 |
| Dengan menggunakan modul ini, saya lebih mudah memahami materi biologi | 6 | 13 | 2 | 0 | 21 |
| Modul yang diberikan sesuai dengan kemampuan saya | 3 | 16 | 2 | 0 | 21 |
| Soal-soal latihan dalam modul sesuai dengan tujuan pembelajaran | 11 | 10 | 0 | 0 | 21 |
| Modul dengan pendekatan CTL sudah sesuai dengan kebutuhan saya | 5 | 14 | 2 | 0 | 21 |
| Jumlah | 42 | 106 | 20 | 0 | 168 |
| Persentase (%) | 25% | 63% | 12% | 0 | 100 |

LAMPIRAN B



❖ Instrumen Hasil Validasi Ahli Konten

UNIVERSITAS ISLAM NEGERI
dan Ahli Desain

❖ Angket Hasil Uji Coba *One to one*

❖ Angket Hasil Uji Coba *Small Group*

❖ Angket Hasil Uji Coba *Field evaluation*

LAMPIRAN C



Revisi Modul Setelah Penilaian Tim Ahli

UNIVERSITAS ISLAM NEGERI
ALAUDDIN
M A K A S S A R

LAMPIRAN C



UNIVERSITAS ISLAM NEGERI
Revisi Modul Setelah Penilaian Uji Coba
Small Group
ALAUDDIN
MAKASSAR

LAMPIRAN C



UNIVERSITAS ISLAM NEGERI
Revisi Modul Setelah Penilaian Uji Coba
Field evaluation
ALAUDDIN
M A K A S S A R

LAMPIRAN D



❖ **Persuratan**



LAMPIRAN- LAMPIRAN



UNIVERSITAS ISLAM NEGERI
ALAUDDIN
M A K A S S A R

Modul

Tazkiyatun Nafsi

SISTEM



EKSKRESI

Manusia dan Hewan

**XI SMA
SEMESTER 2**



UNIVERSITAS ISLAM NEGERI

ALAUDDIN

MAKASSAR

2016

Pengantar

Pernakah anda membayangkan kenapa warna urin anda bisa bewarna putih, bewarna kuning hingga kecokelatan? Kira-kira apa yang menyebabkan perubahan warna tersebut? Ternyata dalam tubuh terjadi reaksi penyusunan dan pembongkaran (metabolisme). Reaksi metabolisme tersebut dapat menghasilkan zat sisa yang diperlukan dan juga zat sisa yang tidak diperlukan lagi oleh tubuh. Penyebab urin menghasilkan warna bervariasi disebabkan dari asupan makan yang masuk dalam tubuh. Proses pengeluaran zat-zat sisa yang merupakan hasil suatu proses fisiologis di dalam tubuh yang disebut pengeluaran. Pengeluaran zat merupakan salah satu ciri dari makhluk hidup. Proses fisiologis ini berlangsung pula pada hewan, mulai yang berderajat terendah hingga yang berderajat tertinggi yaitu manusia.

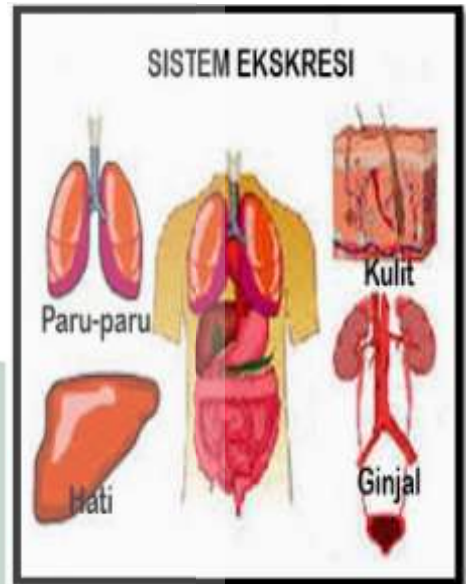

Sumber : Syamsuri. 2007.

Gambar 1: Organ Ekskresi

Zat hasil metabolisme yang tidak diperlukan oleh tubuh akan dikeluarkan melalui alat ekskresi yang dimiliki oleh makhluk hidup. Semakin tinggi tingkatan makhluk hidup semakin kompleks alat ekskresinya. Alat ekskresi yang dimiliki manusia dan hewan vertebrata terdiri atas ginjal, kulit, paru-paru, dan hati. Adapun alat ekskresi hewan invertebrata antara lain pembuluh malpighi, nefridium, dan sel api. Pada modul ini akan membahas secara rinci tentang keterkaitan antara struktur, fungsi, dan proses serta kelainan/penyakit yang dapat terjadi pada sistem ekskresi manusia dan hewan.

Kegiatan Belajar 1 : Pengertian, Organ-organ dan kelainan sistem ekskresi pada manusia

A. Tujuan

1. Siswa dapat menjelaskan pengertian sistem ekskresi.
2. Siswa dapat mendeskripsikan struktur dan fungsi organ sistem ekskresi pada manusia .
3. Siswa dapat mengidentifikasi penyakit/gangguan pada alat ekskresi manusia.

B. Uraian materi

1. Pengertian Sistem Ekskresi

Proses pengeluaran zat-zat sisa dari dalam tubuh manusia dibedakan menjadi tiga macam, yakni defekasi, ekskresi dan sekresi.

- a) **Defekasi** adalah proses pengeluaran zat sisa-sisa pencernaan makanan yang disebut tinja dan dikeluarkan melalui anus. Sisa pencernaan yang dikeluarkan tersebut belum pernah mengalami metabolisme di dalam sel-sel jaringan tubuh. Jadi, sisa pencernaan bukanlah sisa metabolisme. Zat yang dikeluarkan melalui anus tersebut terdiri atas bahan makanan yang tidak diserap oleh usus, sel-sel epitel usus yang rusak, dan mikroba usus.
- b) **Ekskresi** adalah pengeluaran zat-zat sisa metabolisme yang tidak dipakai lagi oleh sel dan darah, dikeluarkan bersama urin, keringat, dan pernapasan.
- c) **Sekresi** adalah proses pengeluaran getah oleh sel dan kelenjar. Getah yang dikeluarkan masih berguna untuk proses fisiologi di dalam tubuh, dan getah ini biasanya mengandung enzim.

Menurut anda makanan pokok apa yang sering anda konsumsi? Apakah karbohidrat, protein atau lemak? Kira-kira apa fungsi makanan pokok untuk tubuh anda? Ternyata makanan yang kita makan untuk memenuhi proses metabolisme. Setelah mengalami metabolisme dalam tubuh (jaringan) ternyata zat makanan tersebut akan menghasilkan energi dan zat-zat sisa, karena unsur penyusunnya berbeda maka zat-zat sisanya pun berbeda. Berikut akan dijelaskan mengenai metabolisme zat makanan dalam tubuh:

1) Metabolisme karbohidrat

Karbohidrat diserap dalam bentuk monosakarida. Di dalam jaringan, sebagian monosakarida akan dioksidasi dan akan diubah menjadi senyawa kimia lain sesuai kebutuhan. Dalam oksidasi monosakarida akan dihasilkan energi, CO_2 , dan H_2O . Selanjutnya CO_2 dan H_2O dikeluarkan melalui paru-paru, sedangkan air berbentuk cair dikeluarkan melalui ginjal dan kulit berupa urin dan keringat.

2) Metabolisme protein

Hasil metabolisme protein adalah energi, CO₂, OH, dan NH₃. Senyawa NH₃ merupakan racun yang amat membahayakan sel tubuh. Oleh sebab itu, sebelum dikeluarkan harus diubah terlebih dahulu menjadi zat yang tidak membahayakan tubuh, yaitu diubah menjadi urea yang selanjutnya dikeluarkan dalam bentuk urin.

3) Metabolisme lipid

Dalam metabolisme lipid akan dihasilkan energi dan zat sisa berupa H₂O dan CO₂. CO₂ dan H₂O akan dikeluarkan melalui paru-paru, sedangkan H₂O cair akan dikeluarkan bersama urin dan keringat.

2. Organ-organ Ekskresi pada Manusia

a. Ginjal (*ren*)

1) Struktur Ginjal

Ginjal (*ren*) manusia berjumlah sepasang, terletak di rongga perut sebelah kanan depan dan kiri depan ruas-ruas tulang belakang bagian pinggang. Ginjal kanan lebih rendah dari pada ginjal kiri karena di atas ginjal kanan terdapat hati. Ginjal berbentuk seperti biji ercis dengan panjang sekitar 10 cm dan berat sekitar 200 gram. Ginjal yang dibelah secara membujur akan memperlihatkan bagian-bagian korteks yang merupakan lapisan luar. Medula (sumsum ginjal), dan pelvis (rongga ginjal). Di bagian korteks terdapat jutaan alat penyaring yang disebut nefron.

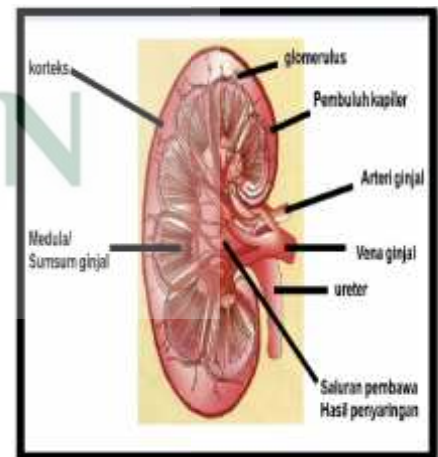

Sumber : Syamsuri. 2007.

Gambar 2: Struktur Ginjal

Kapsula bowman berbentuk mangkuk yang mengelilingi glomerulus. Tubulus kontortus terdiri atas tubulus kontortus proksimal, tubulus kontortus distal serta tubulus kontortus kolektivus. Diantara tubulus kontortus proksimal dan tubulus kontortus distal terdapat gelung atau lengkung henle *pars ascenden* (naik) dan *pars descendenden* (turun). Penamaan beberapa bagian ginjal mengambil nama ahli yang berjasa dalam penelitian ginjal. Kapsula bowman mengambil nama William Bowman (1816 – 1892), seorang ahli bedah yang merupakan perintis di bidang saluran kemih yang mengidentifikasi kapsula tersebut.

Lengkung henle meugambil nama Jacob Henle (1809-1885), seorang ahli anatomi berkebangsaan Jerman yang mendeskripsikan lengkung di dalam ginjal tersebut. Glomerulus diidentifikasi oleh seorang ahli mikroanatomi berkebangsaan Italia bernama Marcerllo Malpighi (1628-1694). Ginjal merupakan alat pengeluaran sisa metabolisme dalam bentuk urin yang di dalamnya mengandung air, amoniak (NH_3), ureum, asam urat dan garam mineral.

2) Fungsi Ginjal

- Menyaring dan membersihkan darah dari zat-zat sisa metabolisme tubuh
- Mengeksresikan zat yang jumlahnya berlebihan
- Reabsorpsi (penyerapan kembali) elektrolit tertentu yang dilakukan oleh bagian tubulus ginjal
- Menjaga keseimbangan asam basa dalam tubuh manusia
- Menghasilkan zat hormon yang berperan membentuk dan mematangkan sel-sel darah merah di sumsum tulang.

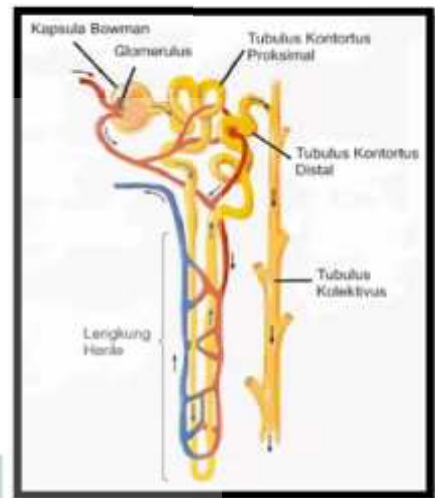

Sumber: Campbell, dkk. 2008

Gambar 3: Struktur Nefron.

3) Proses Pembentukan Urine

Ginjal berperan dalam proses pembentukan urin yang terjadi melalui serangkaian proses, yaitu: penyaringan, penyerapan kembali dan penambahan zat sisa.

a. Penyaringan (*filtrasi*)

Proses pembentukan urin diawali dengan penyaringan darah yang terjadi di kapiler glomerulus. Sel-sel kapiler glomerulus yang berpori (podosit), tekanan dan permeabilitas yang tinggi pada glomerulus mempermudah proses penyaringan. Selain penyaringan, di glomerulus juga terjadi penyerapan kembali sel-sel darah, keping darah, dan sebagian besar protein plasma. Bahan-bahan kecil yang terlarut di dalam plasma darah, seperti glukosa, asam amino, natrium, kalium, klorida, bikarbonat dan urea dapat melewati saringan dan menjadi bagian dari endapan.

Hasil penyaringan di glomerulus disebut filtrat glomerulus atau urin primer, mengandung asam amino, glukosa, natrium, kalium, dan garam-garam lainnya.

b. Penyerapan kembali (*reabsorpsi*)

Bahan-bahan yang masih diperlukan di dalam urin primer akan diserap kembali di tubulus kontortus proksimal, sedangkan di tubulus kontortus distal terjadi penambahan zat-zat sisa dan urea. Meresapnya zat pada tubulus ini melalui dua cara. Gula dan asam amino meresap melalui peristiwa difusi, sedangkan air melalui peristiwa osmosis. Penyerapan air terjadi pada tubulus proksimal dan tubulus distal. Substansi yang masih diperlukan seperti glukosa dan asam amino dikembalikan ke darah. Zat amonia, obat-obatan seperti penisilin, kelebihan garam dan bahan lain pada filtrat dikeluarkan bersama urin.

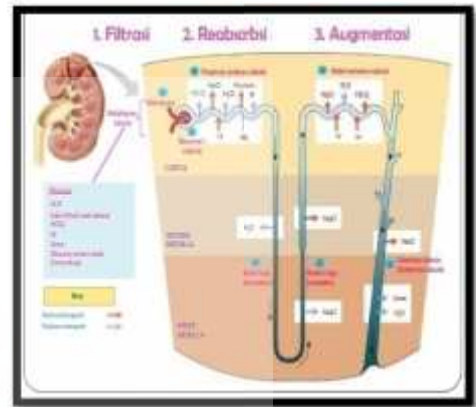

Sumber : Campbell, dkk. 2008

Gambar 4: Proses pembentukan urin di dalam ginjal

Setelah terjadi reabsorpsi maka tubulus akan menghasilkan urin sekunder, zat-zat yang masih diperlukan tidak akan ditemukan lagi. Sebaliknya, konsentrasi zat-zat sisa metabolisme yang bersifat racun bertambah, misalnya urea.

c. Penambahan zat sisa (*augmentasi*)

Augmentasi adalah proses penambahan zat sisa dan urea yang mulai terjadi di tubulus kontortus distal. Dari tubulus-tubulus ginjal, urin akan menuju rongga ginjal, selanjutnya menuju kantong kemih melalui saluran ginjal. Jika kantong kemih telah penuh terisi urin, dinding kantong kemih akan tertekan sehingga timbul rasa ingin buang air kecil, urin akan keluar melalui uretra. Komposisi urin yang dikeluarkan melalui uretra adalah air, garam, urea dan sisa substansi lain, misalnya pigmen empedu yang berfungsi memberi warna dan bau pada urin.

Tabel 1 : Proses Pembentukan Urin

Sumber : Syamsuri. 2007.

| NO | PROSES | TERJADI DI | HASIL | KOMPOSISI |
|----|------------|---|---|---|
| 1. | Filtrasi | Glomerulus | Urin primer (UP)/ (filtrat glomerulus) | Disaring: sel-sel darah, keping darah, protein plasma |
| 2. | Reabsorpsi | 1. Pembuluh Proksimal 2. Lengkung Henle 3. Pembuluh Distal 4. Pembuluh Pengumpul | Urin sekunder (US) / Filtrat Tubulus (FT) | 1. Diserap kembali: glukosa, asam amino, ion-ion organik, air 2. Diserap kembali: ion natrium, air 3. Diserap kembali: ion natrium, air 4. Diserap kembali: ion natrium, urea, air |
| 3. | Augmentasi | 1. Pembuluh proksimal 2. Pembuluh distal | Urin | 1. Ditambahkan: ion-ion H ⁺ , urea, ion-ion K ⁺ , kreatinin 2. Ditambahkan: ion-ion H ⁺ , amoniak |

4) Faktor – Faktor yang Mempengaruhi Produksi Urin

Dalam sehari berapa liter kira-kira kita mengeluarkan urin? Kenapa pula disaat keadaan dingin kita lebih banyak mengeluarkan urin jika dibandingkan dengan saat keadaan panas? Kira-kira apa penyebabnya? Urin yang dikeluarkan oleh ginjal sebenarnya sangat dipengaruhi oleh faktor dalam dan luar dari individu yang bersangkutan. Faktor-faktor tersebut meliputi *hormon antidiuretik*, jumlah air yang diminum, dan hormon insulin.

a. *Hormon antidiuretik (ADH)*

Hormon antidiuretik (ADH) dihasilkan oleh kelenjar hipotalamus yang selanjutnya akan disimpan dan dilepaskan oleh kelenjar hipofisis. Sekresi ADH ini dikendalikan oleh konsentrasi air dalam darah. Fungsi kerja hormon tersebut adalah mempermudah penyerapan air pada bagian pembuluh distal dan pembuluh pengumpul.

Jika konsentrasi air di dalam darah turun (artinya cairan darah lebih pekat), misalnya karena berkeringat atau diare, maka ADH disekresikan dan dialirkan ke dalam ginjal bersama darah. Akibatnya, permeabilitas dinding pembuluh distal dan pembuluh pengumpul terhadap air meningkat sehingga air yang masuk diserap kembali, akibatnya urin yang terbentuk sedikit. Sebaliknya, jika konsentrasi air di dalam darah tinggi (artinya cairan darah lebih encer), maka sekresi ADH berkurang sehingga penyerapan air di pembuluh pengumpul berkurang dan urin yang dihasilkan encer dan banyak.

b. Jumlah air yang diminum

Jika jumlah air yang diminum banyak, konsentrasi protein darah menurun dan konsentrasi air meningkat. Oleh karena itu tekanan koloid protein menurun sehingga tekanan filtrasinya menjadi kurang efektif. Akibatnya air yang diserap berkurang sehingga hasil urin yang diproduksi meningkat.

c. Konsentrasi hormon insulin

Konsentrasi hormon insulin juga dapat mempengaruhi produksi urin, apabila konsentrasi hormon insulin di dalam tubuh rendah maka kadar gula dalam darah tinggi dan akan dikeluarkan melalui pembuluh distal. Keberadaan zat gula tersebut akan mengganggu proses penyerapan

kembali air di dalam pembuluh distal karena konsentrasi gula meningkat, dan akan mengakibatkan sering mengeluarkan urin.

b. HATI (*hepar*)

1) Struktur Hati

Hati merupakan kelenjar terbesar dalam tubuh, terdapat di rongga perut sebelah kanan atas, berwarna kecoklatan. Hati mendapat suplai darah dari pembuluh nadi (*arteri hepatica*) dan pembuluh gerbang (*vena porta*) dari usus, dan hati dibungkus oleh selaput hati (*capsula hepatica*). Hati di dalamnya terdapat pembuluh darah dan empedu yang dipersatukan selaput jaringan ikat (*capsula glison*).

Hati juga terdapat sel-sel perombak sel darah merah yang getah tua disebut *histiosit*. Sebagai alat ekskresi hati menghasilkan empedu yang merupakan cairan jernih kehijauan, di dalamnya mengandung zat warna empedu (bilirubin), garam empedu, kolesterol. Zat warna empedu terbentuk dari rombakan eritrosit yang telah tua atau rusak akan ditangkap *histiosit* selanjutnya dirombak dan hemaglobinnya dilepas.



Sumber : Syamsuri. 2007.

Gambar 5: Hati dan Kantong Empedu

2) Fungsi hati

- a. Menyimpan kelebihan gula dalam bentuk glikogen (gula otot)
- b. Merombak kelebihan asam amino (deaminasi)
- c. Menawarkan/ menetralkan racun
- d. Membentuk protombin dan fibrinogen
- i. Menghasilkan empedu
- j. Tempat pembentukan urea

k. Tempat pembentukan dan penghancuran eritrosit yang telah tua.

l. Mengubah provitamin a menjadi vitamin a

m. Membentuk albumin dan globulin

3) Sekresi empedu

Sebagai kelenjar hati menghasilkan empedu yang mencapai ½ liter setiap hari, empedu berasal dari hemoglobin sel darah merah yang telah tua. Empedu merupakan cairan kehijauan dan terasa pahit, zat ini disimpan di dalam kantong empedu. Empedu mengandung kolesterol, garam mineral, garam empedu, pigmen bilirubin, dan biliverdin. Empedu yang disekresikan berfungsi untuk mencerna lemak, mengaktifkan lipase, membantu daya absorpsi lemak di usus, dan mengubah zat yang tidak larut dalam air menjadi zat yang larut dalam air.

Sel-sel darah merah dirombak di dalam hati, hemoglobin yang terkandung di dalamnya dipecah menjadi zat besi, globin, dan heme. Zat besi dan globin didaur ulang, sedangkan heme dirombak menjadi bilirubin dan biliverdin yang berwarna hijau kebiruan. Di dalam usus, zat warna empedu ini mengalami oksidasi menjadi urobilin sehingga warna feses dan urin kekuningan.

c. KULIT

Seluruh permukaan tubuh kita terbungkus oleh lapisan tipis yang sering kita sebut kulit. Kulit merupakan benteng pertahanan tubuh kita yang utama karena berada di lapisan anggota tubuh yang paling luar dan berhubungan langsung dengan lingkungan sekitar.

1) Struktur Kulit

Kulit tersusun atas tiga lapisan, yaitu *epidermis* (lapisan luar/kulit ari), *dermis* (lapisan dalam/kulit jangat), dan *hipodermis* (jaringan ikat bawah kulit).

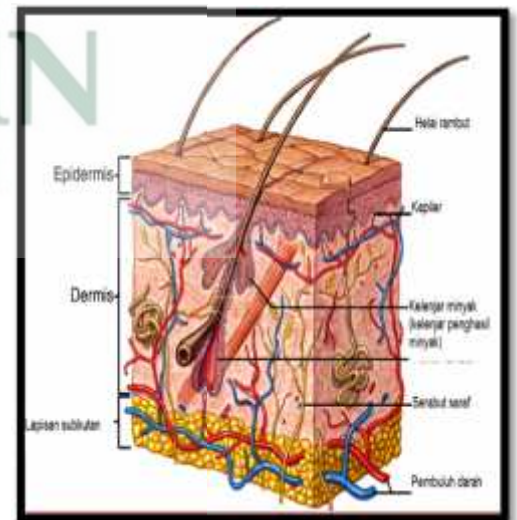

Sumber : Campbell, dkk. 2008

Gambar 6: Struktur kulit

a. Epidermis

Lapisan *epidermis* terdiri atas *stratum korneum*, *stratum lusidum*, *stratum granulosum*, dan *stratum germinativum*. *Stratum korneum* tersusun dari sel-sel mati dan selalu mengelupas. *Stratum lusidum* tersusun atas sel-sel yang tidak berinti dan berfungsi mengganti *stratum korneum*. *Stratum granulosum* tersusun atas sel-sel yang berinti dan mengandung pigmen melanin. Melanin adalah pigmen sel yang mewarnai kulit dan melindungi sel dari kerusakan yang disebabkan oleh sinar matahari. *Stratum germinativum* tersusun atas sel-sel yang selalu membentuk sel-sel baru ke arah luar.

b. Dermis

Dermis terletak di bawah epidermis, lapisan ini mengandung akar rambut, pembuluh darah, kelenjar, dan saraf. Kelenjar yang terdapat dalam lapisan ini adalah kelenjar keringat (*glandula sudorifera*) dan kelenjar minyak (*glandula sebacea*). Kelenjar keringat menghasilkan keringat yang di dalamnya terlarut berbagai macam garam. Keringat dialirkan melalui saluran kelenjar keringat dan dikeluarkan dari dalam tubuh melalui pori-pori. Di dalam kantong rambut terdapat akar rambut dan batang rambut. Kelenjar minyak berfungsi menghasilkan minyak yang berfungsi meminyaki rambut agar tidak kering.

Rambut dapat tumbuh terus karena mendapat sari-sari makanan pembuluh kapiler di bawah kantong rambut. Di dekat akar rambut terdapat otot penegak rambut, akar rambut, pembuluh darah, saraf, kelenjar minyak (*glandula sebacea*), kelenjar keringat (*glandula sudorifera*). Lapisan lemak, terdapat di bawah dermis yang berfungsi melindungi tubuh dari pengaruh suhu luar.

c. Hipodermis

Hipodermis terletak di bawah dermis, lapisan ini banyak mengandung lemak. Lemak berfungsi sebagai cadangan makanan, pelindung tubuh terhadap benturan, dan menahan panas tubuh. *Stratum korneum* tersusun dari sel-sel mati dan selalu mengelupas.

2) Fungsi Kulit

- a. Mengeluarkan keringat
- b. Pelindung tubuh
- c. Menyimpan kelebihan lemak
- d. Mengatur suhu tubuh

- e. Organ penerima rangsang
- f. Pelindung terhadap kerusakan fisik, bibit penyakit dan sinar matahari
- g. Tempat pembuatan vitamin D dari pro vitamin D dengan bantuan sinar matahari yang mengandung ultraviolet.

3) Proses Pembentukan Keringat

Pernakah anda menyadari bagaimana proses keluarnya keringat? Kenapa saat keadaan lingkungan kita panas, tanpa kita melakukan aktivitas yang berat kita dapat mengeluarkan keringat? Apabila suhu tubuh kita meningkat atau suhu udara di lingkungan kita tinggi, pembuluh-pembuluh darah di kulit akan melebar. Hal ini mengakibatkan banyak darah yang mengalir ke daerah tersebut. Karena pangkal kelenjar keringat berhubungan dengan pembuluh darah maka terjadilah penyerapan air, garam dan sedikit urea oleh kelenjar keringat. Kemudian air bersama larutannya keluar melalui pori-pori yang merupakan ujung dari kelenjar keringat. Aktifnya kelenjar keringat mengakibatkan keluarnya keringat ke permukaan kulit turun sehingga kita tidak merasakan panas lagi. Keringat yang keluar membawa panas tmenyempit. Pada ubuh, sehingga sangat penting untuk menjaga agar suhu tubuh tetap normal.

Saat suhu lingkungan rendah (dingin), kelenjar keringat tidak aktif dan pembuluh kapiler di kulit menyempit, serta mengaktifkan otot rangka yang menyebabkan tubuh menggigil. Penyempitan pembuluh darah mengakibatkan darah banyak mengalir ke jaringan tubuh yang terletak lebih dalam dari permukaan kulit sehingga mengurangi hilangnya panas melalui permukaan kulit. Pada keadaan ini darah tidak membuang sisa metabolisme dan air, akibatnya penguapan sangat berkurang, sehingga suhu tubuh tetap dan tubuh tidak mengalami kedinginan. Selain itu aktivitas menggigil akan menghasilkan panas sehingga suhu tubuh meningkat, keluarnya keringat dikontrol oleh hipotalamus.

d. PARU-PARU

1) Struktur Paru-paru

Paru-paru berada di dalam rongga dada manusia sebelah kanan dan kiri yang dilindungi oleh tulang-tulang rusuk. Paru-paru terdiri dari dua bagian, yaitu paru-paru kanan yang memiliki tiga gelambir dan paru-paru kiri memiliki dua gelambir.

Paru-paru sebenarnya merupakan kumpulan gelembung alveolus yang terbungkus oleh selaput yang disebut selaput pleura.

2) Proses Ekskresi pada Paru-paru

Paru-paru merupakan organ yang sangat vital bagi kehidupan manusia karena tanpa paru-paru manusia tidak dapat hidup. Dalam Sistem Ekskresi, paru-paru berfungsi untuk mengeluarkan CO₂ dan H₂O. Di dalam paru-paru pada bagian alveolus terjadi proses pertukaran antara gas O₂ dan CO₂. Setelah membebaskan O₂, sel-sel darah merah menangkap CO₂ sebagai hasil metabolisme tubuh yang akan dibawa ke paru-paru. Di paru-paru CO₂ dan H₂O dilepaskan dan dikeluarkan dari paru-paru melalui hidung.

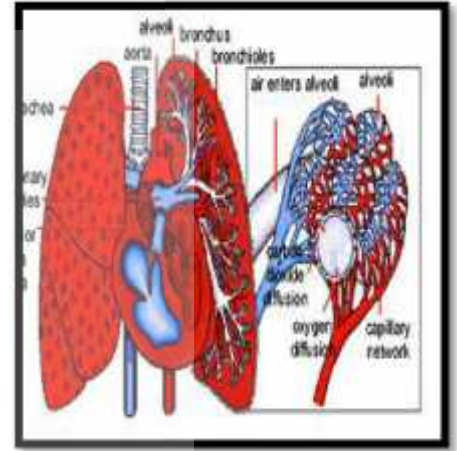

Sumber : Syamsuri. 2007.

Gambar 7: Paru-paru

3. Penyakit/Gangguan pada Alat Ekskresi Manusia

a. Gangguan pada ginjal

Kenapa seseorang bisa terjangkit peradangan ginjal? penyakit gula? dan bahkan ada pula orang yang mengalami gagal ginjal? Kira-kira apa penyebabnya? Fungsi ginjal dapat terganggu karena infeksi bakteri, radang, batu ginjal, dan sebagainya. Jika salah satu ginjal tidak berfungsi atau mengalami gangguan, maka ginjal yang satunya lagi akan mengambil alih tugas ginjal yang pertama. Berikut penjelasan mengenai penyakit/gangguan pada ginjal:

1) Batu ginjal

Batu ginjal terjadi karena adanya endapan garam kalsium dalam ginjal sehingga menghambat keluarnya urin dan menimbulkan nyeri. Penyakit ini dapat diatasi dengan pembedahan dan sinar laser. Tujuan dari pembedahan untuk membuang endapan garam kalium, tujuan menggunakan sinar laser untuk memecahkan endapan garam kalsium.

2) Radang ginjal (*nephritis*)

Radang ginjal disebut *nephritis*, radang ginjal terjadi karena adanya kerusakan nefron, khususnya glomerulus yang disebabkan oleh infeksi bakteri. Rusaknya nefron mengakibatkan urine masuk kembali ke dalam darah dan penyerapan air menjadi terganggu sehingga timbul

pembengkakan di daerah kaki. Penderita nefritis bisa disembuhkan dengan cangkok ginjal atau cuci darah secara rutin. Cuci darah biasanya dilakukan sampai penderita mendapatkan donor ginjal yang memiliki kesesuaian jaringan dengan organ penderita.

3) Gagal ginjal

Gagal ginjal terjadi jika salah satu ginjal tidak berfungsi, kegagalan salah satu ginjal ini akan diambil alih tugasnya oleh ginjal lain. Namun, keadaan ini akan tetap menimbulkan resiko sangat tinggi. Mengapa demikian? Karena menyebabkan penimbunan urea dalam tubuh dan kematian. Penyakit ini dapat diatasi dengan cangkok ginjal atau menggunakan ginjal tiruan sampai ginjal yang asli dapat kembali berfungsi.

4) *Diabetes Mellitus*

Diabetes mellitus adalah suatu keadaan yang ditandai dengan terdapatnya gula di dalam urin. Keadaan ini disebabkan adanya gangguan sekresi hormon insulin. Apabila kadar hormon insulin di dalam tubuh sangat rendah dapat mengakibatkan proses perombakan glukosa menjadi glikogen terganggu, dan dapat meningkatkan glukosa dalam darah meningkat. Meningkatnya glukosa tidak mampu diserap kembali seluruhnya sehingga glukosa tersebut akan disekresikan bersama urin.

5) *Diabetes Insipidus*

Diabetes Insipidus merupakan suatu keadaan yang ditandai dengan adanya produksi urin yang berlimpah dan disertai rasa haus yang berlebihan. Hal ini dikarenakan kurangnya *hormon antidiuretik (ADH)* pada ginjal, sehingga kemampuan ginjal untuk mereabsorpsi menjadi hilang. Penderita *diabetes insipidus* dapat mengeluarkan urin sebanyak 10 sampai 20 liter sehari.

b. Gangguan pada Kulit

Pernahkah anda mengalami gatal-gatal setelah makan ikan? Apakah anda juga pernah mengalami bercak merah disertai rasa gatal pada kulit anda setelah bergantian pakaian dengan teman anda? Kira-kira apa penyebabnya? Kelainan dan penyakit yang berhubungan dengan kulit sering kita temukan dalam kehidupan sehari-hari, ada yang karena alergi adapula yang karena jamur dan kelainan fungsi. Berikut beberapa gangguan penyakit pada kulit:

1) Biduran

Biduran disebabkan oleh udara dingin, alergi makanan, atau alergi bahan kimia. Biduran ditandai dengan timbulnya bentol-bentol yang tidak beraturan dan terasa gatal. Biduran dapat

berlangsung beberapa jam dan dapat juga berlangsung berhari-hari. Jika penyakit ini disebabkan oleh alergi maka cara pencegahannya adalah dengan menghindari bahan makanan atau produk kimia yang menyebabkan alergi.

2) *Ringworm*

Ringworm adalah sejenis jamur yang menginfeksi kulit. Infeksi ini ditandai dengan timbulnya bercak lingkaran di kulit. Pencegahan penyakit ini dilakukan dengan menjaga agar kulit tetap kering dan tidak lembab. Pengobatannya dilakukan dengan mengonsumsi obat anti jamur.

3) *Psoriasis*

Psoriasis belum dapat disembuhkan secara total, tetapi pengobatan teratur dapat menekan gejala menjadi tidak nampak. Gejala yang ditimbulkannya adalah kulit kemerahan yang dapat terjadi di kulit kepala, sikut, punggung, dan lutut. Penyebab pasti dari penyakit ini belum bisa ditentukan, tetapi hasil dari banyak penelitian penyakit ini disebabkan adanya gangguan pada sistem kekebalan tubuh. Ada dua tipe sel darah putih yang berperan dalam sistem kekebalan tubuh kita, yaitu sel limfosit T dan limfosit B. Pada psoriasis terjadi aktivasi limfosit T yang tidak normal di kulit menyebabkan kulit menjadi meradang secara berlebihan.

4) Kanker kulit.

Penyakit kanker kulit disebabkan oleh penerimaan sinar matahari yang berlebihan. Penyakit ini lebih sering menyerang orang yang berkulit putih atau terang, karena warna kulit tersebut lebih sensitif terhadap sinar matahari.

5) Panu

Panu adalah salah satu penyakit kulit yang disebabkan oleh jamur *Candida albicans*. Penyakit panu ditandai dengan bercak yang terdapat pada kulit disertai rasa gatal pada saat berkeringat. Bercak-bercak ini bisa berwarna putih, coklat atau merah tergantung warna kulit si penderita. Penyakit ini biasanya menyerang kulit di daerah yang menghasilkan banyak keringat.

6) Kurap

Penyakit Kurap merupakan suatu penyakit kulit menular yang disebabkan oleh infeksi jamur *Dermatofit*. Gejala kurap mulai dapat dikenali ketika terdapat bagian kecil yang kasar pada kulit dengan dikelilingi lingkaran merah muda. Kurap dapat menular melalui kontak langsung dengan penderita maupun secara tidak langsung biasanya melalui pakaian.

c. Gangguan pada Hati

Pernahkah anda menjumpai orang yang memiliki kulit bewarna kuning, wajahnya kuning bahkan bola matanyapun ikut bewarna kekuningan? Kira-kira apa ya penyebabnya? Ternyata orang tersebut mengalami gangguan fungsi organ hati. Penyakit hati bisa disebabkan oleh infeksi virus, tidak bekerjanya hati dan empedu. Berikut beberapa gangguan penyakit pada hati:

1) Peradangan hati (*Hepatitis*)

Hepatitis adalah radang hati yang disebabkan oleh virus. Virus hepatitis ada beberapa macam, misalnya virus hepatitis A dan hepatitis B. Hepatitis yang disebabkan oleh virus hepatitis B lebih berbahaya daripada hepatitis yang disebabkan oleh virus hepatitis A. Hepatitis dapat dicegah dengan melakukan vaksinasi.

Hepatitis A merupakan penyakit yang ditularkan melalui makanan yang tercemar dan air, baik secara langsung maupun tidak langsung. Hepatitis A tidak menyebabkan penyakit yang serius di dibandingkan Hepatitis B dan C. Pengidap hepatitis A biasanya cepat sembuh dengan istirahat yang cukup sehingga dalam tubuhnya terbentuk sistem kekebalan terhadap virus tersebut.

Hepatitis B merupakan penyakit yang ditularkan melalui darah dan cairan tubuh lainnya dengan berbagai cara seperti transfusi darah, penggunaan narkoba suntik, dan perpindahan dari ibu ke bayi. Infeksi pada 90% orang dewasa dapat di sembuhkan melalui sistem kekebalan tubuh tanpa pengobatan.

Hepatitis C disebarkan melalui darah, jarum suntik, dan peralatan lainnya, juga dari ibu ke banyinya. Virus hepatitis C belum memiliki vaksinnnya tetapi virus tersebut merupakan satu-satunya virus yang dapat di berantas dari tubuh oleh obat.

2) Penyakit Kuning

Penyakit kuning disebabkan oleh tersumbatnya saluran empedu yang mengakibatkan cairan empedu tidak dapat dialirkan ke dalam usus dua belas jari sehingga masuk ke dalam darah dan warna darah menjadi kuning. Kulit penderita tampak pucat kekuningan, bagian putih bola mata berwarna kekuningan, dan kuku jaripun berwarna kuning. Hal ini terjadi karena di seluruh tubuh terdapat pembuluh darah yang mengangkut darah berwarna kekuningan karena bercampur dengan cairan empedu.

3) Penyakit hati yang disebabkan alkohol

Peminum minuman beralkohol dapat mengalami gangguan pada hati yang meliputi peradangan akut dan kronis. Akibat dari lama dan banyaknya mengkonsumsi minuman beralkohol dapat menyebabkan malabsorpsi nutrisi dalam usus yang dapat mempengaruhi terbentuknya penyakit pada hati. Penyakit hati akibat alkohol di mulai dengan peradangan hati (*hepatitis*) dan dilanjutkan dengan hati yang berlemak dan *sirosis*.

4) Kanker Hati

Hati terdiri dari beberapa jenis sel, sehingga beberapa jenis tumor dapat terbentuk pada organ ini. Beberapa tipe tumor yang tidak berbahaya, diantaranya *Hemangioma*, *Hepatic Adenomas*, dan *Focal nodular hyperplasia*. Selain itu juga terdapat tipe tumor yang berbahaya, seperti *Hepatocellular carcinoma*.

5) *Sirosis*

Sirosis merupakan puncak dari penyakit hati yang kronis sehingga menyebabkan guratan pada hati yang menyebabkan hati menjadi tidak berfungsi. Keadaan itu dapat mengakibatkan berbagai macam komplikasi termasuk adanya akumulasi cairan dalam perut, ketidak normalan pendarahan, dan meningkatkan tekanan pembuluh darah hati.

d. Gangguan pada paru-paru

Apa yang anda rasakan jika sedang naik bus pada siang hari dalam kondisi penumpang yang penuh hingga berdesakan? Pasti anda akan susah bernapas bukan? dan apakah anda pernah mengalami batuk hingga berbulan-bulan? Kira-kira apa penyebabnya? Penyebab utama yang membuat paru-paru tidak berfungsi secara optimal adalah infeksi virus dan bakteri serta polusi udara. Polusi udara disebabkan oleh asap pabrik, kendaraan, pembakaran, dan asap rokok. . Berikut beberapa gangguan penyakit pada paru-paru:

1) Asma

Asma dikenal dengan bengek yang disebabkan oleh *Bronkospasme*. Asma merupakan penyempitan saluran pernapasan utama pada paru-paru, gejala penyakit ini ditandai dengan susah untuk bernapas atau sesak napas. Penyakit ini tidak menular dan bersifat turun menurun, kondisi lingkungan yang udaranya tidak sehat atau telah tercemar akan memicu serangan asma.

2) *Tuberculosis* (TBC)

TBC adalah penyakit yang disebabkan oleh bakteri *Mycobacterium tuberculosis*. Bakteri ini menyerang paru-paru sehingga pada bagian dalam alveolus terdapat bintil-bintil. TBC dapat menyebabkan kematian, sebagian besar orang yang terinfeksi oleh bakteri *tuberculosis* menderita TBC tanpa mengalami gejala, hal ini disebut *latent tuberculosis*. Apabila penderita *latent tuberculosis* tidak menerima pengobatan maka akan berkembang menjadi *active tuberculosis*.

Active tuberculosis adalah kondisi di mana sistem kekebalan tubuh tidak mampu untuk melawan bakteri tuberculosis yang terdapat dalam tubuh, sehingga menimbulkan infeksi terutama pada bagian paru-paru. TBC dapat di atasi dengan terapi, terapi TBC yang dapat dilakukan adalah sebagai berikut:

- a) Penggunaan vaksin BCG (*Bacille Calmette-Guerin*) Vaksin BCG diberikan mulai dari bayi. Perlindungan yang diberikan oleh vaksin BCG dapat bertahan untuk 10 - 15 tahun, sehingga pada usia 12 - 15 tahun dapat dilakukan vaksinasi ulang.
- b) Pengobatan pada pasien *latent tuberculosis*.
- c) Pengobatan pada *active tuberculosis* dengan menggunakan antibiotik selama kurang lebih 6 bulan tidak boleh putus.

3) *Pneumonia*

Penyakit ini disebabkan oleh bakteri, virus atau jamur yang menginfeksi paru-paru khususnya di alveolus. Penyakit ini menyebabkan O₂ susah masuk karena alveolus dipenuhi oleh cairan.

4) Kanker paru-paru

Kanker paru-paru di masa awal seringkali tidak menunjukkan gejala apa-apa, gejala baru ditemukan saat penyakit tersebut bertambah parah, seperti nyeri pada tulang dan sendi, mata layu, kesulitan menelan hingga wajah dan lengan tangan mengalami pembengkakan. Kanker paru-paru ini disebabkan karena penderita sering merokok, terkena paparan bahan kimia, kadar arsenik dalam minuman, menghirup udara tercemar serta penyakit keturunan. Langkah pengobatan yang diambil dokter biasanya melakukan pembedahan, kemoterapi dan terapi radiasi X-ray.

C. Latihan

Latihan ini tidak dimaksudkan untuk menguji kemampuan anda dalam kegiatan belajar 1, melainkan untuk membantu anda mendalami esensi dari sistem ekskresi pada manusia. Untuk maksud tersebut, diskusikan di dalam kelompok dan kerjakan latihan berikut:

1. Mengapa pada saat waktu udara lembap, misalnya ketika turun hujan yang deras kita sering buang air kecil?
2. Mengapa penderita gagal ginjal memerlukan cuci darah? Coba jelaskan bagaimana proses cuci darah tersebut berlangsung?
3. Apa penyebab seseorang harus menjalani transplantasi cangkok ginjal? Apa kemungkinan efek yang akan dialami oleh penderita?

BioLab 1

Uji Gula dalam Urin

Tujuan: Menentukan kandungan gula dalam urin

Gula dapat diuji keberadaannya dengan menggunakan larutan benedict. Jika suatu larutan yang mengandung gula diberi larutan benedict, maka setelah dipanaskan akan terbentuk endapan berwarna merah bata di dalam larutan tersebut.

Alat dan bahan:

- | | |
|---------------------------|---------------------|
| 1. Tabung reaksi | 5. Urin segar |
| 2. Lampu Bunsen | 6. Larutan benedict |
| 3. Penjepit tabung reaksi | 7. Gula |
| 4. Pipet | 8. Air |

Langkah kerja:

1. Ujilah larutan gula dengan larutan benedict sebagai pemanding perubahan warna yang terjadi. Caranya, buatlah larutan gula dari satu sendok gula yang dilarutkan ke dalam setengah gelas air.
2. Masukkan 10-20 tetes larutan gula itu ke dalam tabung reaksi
3. Tetesi larutan gula dengan 5 tetes larutan benedict, kocok hingga tercampur merata.

4. Jepitlah tabung reaksi dengan penjepit. Panasi ujung tabung reaksi di atas nyala api lampu Bunsen. Memanasinya harus sebentar-sebentar diangkat agar tidak hangus (grosong). Jangan sampai mendidih.. pemanasan yang berlebihan menyebabkan perubahan warna yang tidak cocok. Waktu pemanasan sekitar 3-5 menit.
5. Amati perubahan warna yang terjadi. Apabila mengandung gula, bahan ini menunjukkan endapan bewarna merah bata.
6. Kemudian, ujilah urin dengan cara yang sama dimulai dari langkah kerja nomor 2, hanya saja larutan gula diganti dengan urin. Sebaiknya semua siswa menguji urin masing-masing dengan saksama.

Lembar Kerja Siswa

1. Perubahan warna apakah yang terlihat pada urin sebelum dipanasi dengan sesudah dipanasi di atas lampu Bunsen? Mengapa demikian?
2. Jika pada sampel urin yang kalian uji ternyata ditemukan adanya endapan bewarna merah bata, apa artinya?
3. Kira-kira apa yang sebenarnya terjadi pada tubuh seseorang seandainya setelah diuji dengan langkah kerja di atas urinnya ternyata menunjukkan adanya endapan warna merah bata? Selanjutnya, langkah-langkah apa yang perlu dilakukan oleh orang tersebut agar tubuhnya kembali sehat?
4. Buat laporan hasil praktikum di atas beserta hasil diskusi kelompok yang telah kalian lakukan.

Rangkuman

1. Proses pengeluaran zat-zat sisa dari dalam tubuh manusia dibedakan menjadi tiga macam, yakni defekasi, ekskresi dan sekresi.
2. Ekskresi adalah pengeluaran zat-zat sisa metabolisme yang tidak dipakai lagi oleh sel dan darah, dikeluarkan bersama urin, keringat, dan pernapasan. Pada dasarnya peranan sistem ekskresi adalah untuk memelihara homeostasis tubuh.
3. Sistem ekskresi manusia terdiri atas ginjal, kulit, paru-paru dan hati. Setiap alat ekskresi mengeluarkan zat sisa metabolisme yang berbeda, kecuali air dapat diekskresikan melalui semua alat ekskresi tersebut.
4. Ginjal merupakan alat ekskresi utama dan urin sebagai hasil produksinya. Tiga bagian utama penyusun ginjal adalah *korteks* (bagian luar), *medulla* (sumsum ginjal), dan *pelvis renalis* (rongga ginjal). Bagian korteks dan medulla ginjal tersusun atas *nefron-nefron*.
5. Proses pembentukan urin di dalam ginjal meliputi proses penyaringan (*filtrasi*), penyerapan kembali (*reabsorpsi*), dan penambahan zat-zat (*augmentasi*). Proses reabsorpsi terjadi di pembuluh proksimal, lengkung henle, pembuluh distal, dan pembuluh pengumpul. Proses augmentasi terjadi di pembuluh proksimal dan distal. Banyak sedikitnya urine yang dihasilkan dipengaruhi oleh ADH (*hormon antidiuretik*), jumlah air yang diminum, dan hormon insulin.
6. Hati menghasilkan empedu, paru-paru mengekskresikan H_2O dan CO_2 sedangkan kulit mengekskresikan keringat.
7. Gangguan yang terjadi pada organ ekskresi manusia diantaranya, pada ginjal adalah batu ginjal, radang ginjal, gagal ginjal, *diabetes mellitus* dan *diabetes insipidus*. Pada kulit adalah biduran, panu, kadas, *ringwan* dan *psoriasis*. Pada hati diantaranya adalah *hepatitis A, B, dan C*, penyakit kuning, kanker hati dan *sirosis*. Dan gangguan pada paru-paru adalah asma, *TBC* dan *pneumonis*.

D. Tes formatif

1. Proses pengeluaran zat-zat dari dalam tubuh manusia yang belum mengalami metabolisme disebut ...

- a. Eliminasi
- b. Defekasi
- c. Ekskresi
- d. Sekresi
- e. Gulasi

2. Pengeluaran zat sampah sisa metabolisme yang sudah tidak berguna lagi bagi tubuh disebut ...

- a. Defekasi
- b. Sekresi
- c. Gutasi
- d. Ekskresi
- e. Eliminasi

3. Perhatikan hasil metabolisme zat makanan di bawah ini!

- I. Energi
- II. CO₂
- III. OH
- IV. H₂O
- V. NH₃
- VI. O₂

Hasil dari metabolisme protein ditunjukkan oleh nomer ...

- a. I-II-III-IV
- b. II-III-IV
- c. II-III-V
- d. I-II-V-VI
- e. III-IV-V-VI

4. Perhatikan gambar berikut!

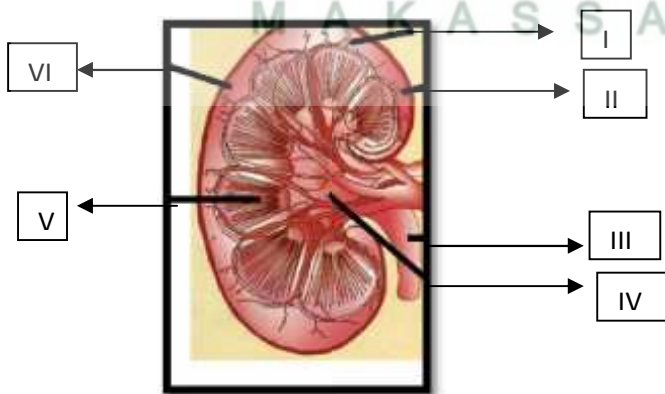

Bagian yang mengandung jutaan unit penyaring darah adalah bagian yang bernomor ...

- a. I c. III e. VI
- b. II e. V

5. Perhatikan gambar berikut!

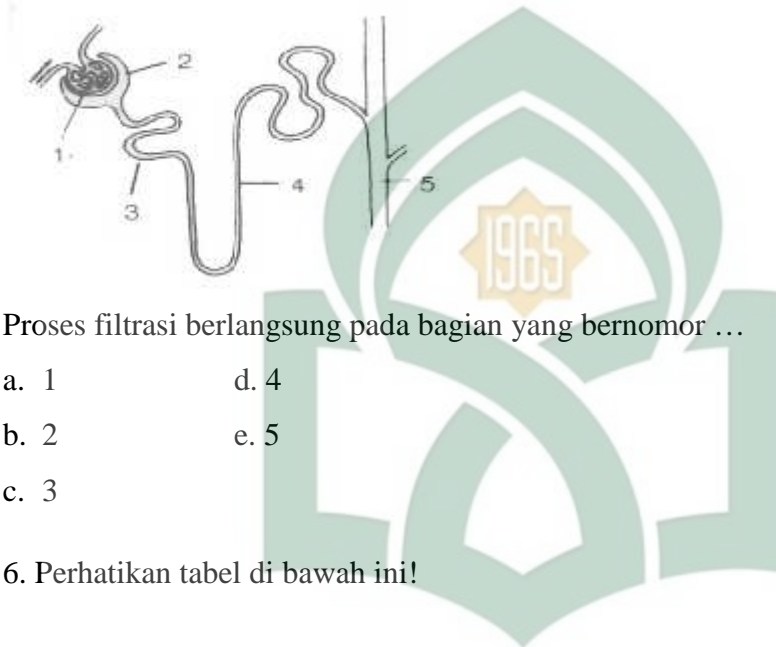

Proses filtrasi berlangsung pada bagian yang bernomor ...

- a. 1 d. 4
- b. 2 e. 5
- c. 3

6. Perhatikan tabel di bawah ini!

| NO | PROSES | TERJADI DI | HASIL | KOMPOSISI |
|-----|------------|--|---|---|
| I | Filtrasi | Lengkung henle | Urin primer (UP)/ (filtrat glomerulus) | Disaring: sel-sel darah, keping darah, protein plasma |
| II. | Reabsorpsi | 5. Lengkung henle 6. Pembuluh distal 7. Glomerulus | Urin sekunder (US) | 5. Diserap kembali: glukosa, asam amino, ion-ion organik, air 6. Diserap kembali: ion natrium, air 7. Diserap kembali: ion natrium, air 8. Diserap kembali: ion natrium, urea, air |
| III | Augmentasi | 3. Pembuluh proksimal 4. Pembuluh distal | Urin | 3. Ditambahkan: ion-ion H ⁺ , urea, ion-ion K ⁺ , kreatinin 4. Ditambahkan: ion-ion H ⁺ , amoniak |

Berdasarkan tabel data tersebut manakah pernyataan yang benar mengenai proses pembentukan urin ditunjukkan oleh nomer ...

- a. I c. III e. II
- b. I & II d. I & III

7. Faktor-faktor yang mempengaruhi produksi urin meliputi ...
- hormon antidiuretik, jumlah air yang diminum, dan hormon insulin
 - hormon antidiuretik, suhu
 - jumlah air yang diminum
 - hormon insulin
 - hormon GnRH, jumlah air yang diminum, dan hormon auksin

8. Perhatikan gambar di bawah ini!



Fungsi dari organ yang ditunjuk pada gambar di atas adalah ...

- membuang limbah tubuh serta membantu penyerapan lemak.
 - mencegah agregat lemak hingga memperbesar luas permukaannya
 - Merombak kelebihan asam amino (deaminasi)
 - Menawarkan/ menetralkan racun
 - Membentuk protombin dan fibrinogen
9. Pada sekresi empedu zat besi dan globin didaur ulang, sedangkan heme dirombak menjadi...
- feses dan urin
 - bilirubin dan biliverdin
 - bilirubin dan urin
 - Biliverdin dan feses
 - glukogen dan bilirubin
10. Paru-paru sebagai organ ekskresi mengeluarkan ...
- | | | |
|---|--|-----------------------------|
| a. O ₂ dan H ₂ O | c. H ₂ O dan O ₂ | e. CO dan CaCO ₃ |
| b. H ₂ O dan CO ₂ | d. O ₂ dan CO ₂ | |

Perhatikan gambar di bawah ini untuk bisa menjawab nomer 11 dan 12

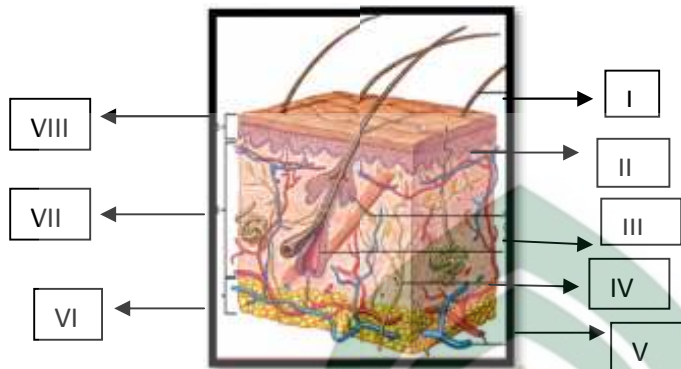

11. Organ yang didalamnya terdapat sel-sel yang berinti dan mengandung pigmen melanin ditunjuk oleh nomer ...

- a. VI
- b. VII
- c. VIII
- d. IV
- e. V

12. Organ yang ditunjuk oleh nomer III adalah ...

- a. Kapiler
- b. Serabut saraf
- c. Kelenjar minyak
- d. Pembuluh darah
- e. Epidermis

13. Aktivitas tubuh dan keadaan lingkungan biasanya merangsang tubuh kita untuk mengeluarkan keringat. Pengeluaran keringat dari dalam tubuh bertujuan untuk ...

- a. mengatur pH darah agar tidak asam
- b. untuk mengganti warna kulit
- c. mempercepat metabolisme untuk mendapatkan energi
- d. mengurangi air dan garam mineral dari dalam tubuh
- e. mengatur suhu tubuh agar konstan

14. I. Batu ginjal penyakit pada ginjal

II. Diabetes mellitus penyakit pada hati

- III. Diabetes insipidus penyakit pada ginjal
- IV. Hepatitis penyakit pada hati
- V. TBC penyakit pada hati
- VI. Pneumonis penyakit pada paru-paru
- VII. Ringwan penyakit pada hati
- VIII. Psoriasis penyakit pada paru-paru

Penyataan di atas yang benar mengenai penyakit pada organ ekskresi adalah...

- a. I, II, III, IV
 - b. I, III, V, VII
 - c. II, IV, VI, VIII
 - d. I, III, IV, VI,
 - e. II, VI, VII, VIII
15. Seorang siswa mengetes 3cc urine Tini dengan menggunakan reagen Benedict. Setelah dipanaskan, campuran urine dan Benedict menjadi merah bata, berarti Tini ...
- A. Mengalami kelainan ginjal
 - B. Mengalami diabetes insipidus
 - C. Menderita diabetes mellitus
 - D. Menderita albuminuria
 - E. Menderita nefritis

E. Balik dan Tindak Lanjut

Cocokkanlah jawaban anda dengan kunci jawaban tes formatif yang terdapat di bagian akhir modul ini. Hitunglah jawaban anda yang benar, kemudian gunakan rumus berikut untuk mengetahui tingkat penguasaan anda terhadap materi kegiatan belajar 1.

Rumus:

$$\text{Tingkat Penguasaan} = \frac{j_u}{j_u} \frac{n_j t}{n_s} \frac{b}{b} \times 100\%$$

Skala penguasaan: 90 – 100% = baik sekali

80 – 89% = baik

70 – 79% = cukup

< 70% = kurang

Kegiatan Belajar 2 : Organ-organ sistem ekskresi pada hewan

A. Tujuan

1. Mengidentifikasi alat ekskresi pada hewan
2. Mengidentifikasi alat ekskresi serangga berdasarkan hasil pengamatan

B. Uraian materi

Materi sebelumnya telah dibahas tentang materi ekskresi pada manusia. Kira-kira apakah sama antara organ ekskresi manusia dengan hewan? Apakah hewan juga bisa berkeringat seperti manusia? Sistem Ekskresi pada hewan terbagi dua yakni sistem ekskresi hewan invertebrata dan sistem ekskresi hewan vertebrata. Di dalam tubuh semua jenis hewan terjadi berbagai proses metabolisme yang menghasilkan zat sisa, zat-zat sisa metabolisme dikeluarkan melalui alat ekskresi. Seperti halnya pada manusia, alat ekskresi utama pada vertebrata terdiri dari ginjal, paru-paru, hati, dan kulit. Jenis vertebrata lainnya memiliki alat pengeluaran berupa ginjal dan paru-paru, kecuali kelompok ikan. Hewan invertebrata memiliki alat-alat pengeluaran dengan struktur yang lebih sederhana dibandingkan dengan alat-alat pengeluaran hewan vertebrata

1. Sistem Ekskresi Pada Invertebrata

Sistem ekskresi invertebrata berbeda dengan sistem ekskresi pada vertebrata. Invertebrata belum memiliki ginjal yang berstruktur sempurna seperti pada vertebrata. Pada umumnya invertebrata memiliki sistem ekskresi yang sangat

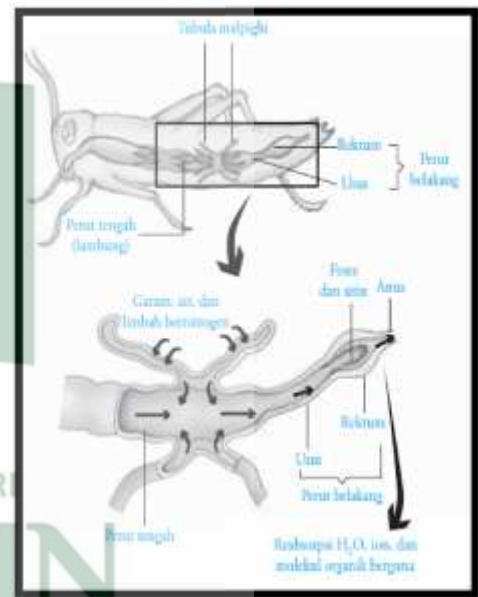

Sumber: Kimball. 1983.

Gambar 2.1: Ekskresi belalang

sederhana, dan sistem ini berbeda antara invertebrata satu dengan invertebrata lainnya. Berikut akan dijelaskan organ ekskresi dari beberapa hewan invertebrata:

a) Sistem Ekskresi pada cacing pipih

Cacing pipih mempunyai organ nefridium yang disebut sebagai *protonefridium*. *Protonefridium* tersusun dari tabung dengan ujung membesar mengandung silia. Di dalam *protonefridium* terdapat sel api yang dilengkapi dengan silia. Pada setiap sel api mempunyai beberapa flagela yang gerakannya seperti gerakan api lilin. Air dan beberapa zat sisa ditarik ke dalam sel api.

Gerakan flagela juga berfungsi mengatur arus dan menggerakkan air ke sel api pada sepanjang saluran ekskresi. Pada tempat tertentu, saluran bercabang menjadi pembuluh ekskresi yang terbuka sebagai lubang di permukaan tubuh (*nefridiofora*). Air dikeluarkan lewat lubang nefridiofora ini. Sebagian besar sisa nitrogen tidak masuk dalam saluran ekskresi. Sisa nitrogen lewat dari sel ke sistem pencernaan dan diekskresikan lewat mulut. Beberapa zat sisa berdifusi secara langsung dari sel ke air.

b) Sistem Ekskresi pada cacing tanah

Cacing tanah mempunyai organ nefridium yang disebut *metanefridium*. Pada cacing tanah yang merupakan anggota anelida, setiap segmen dalam tubuhnya mengandung sepasang metanefridium, kecuali pada tiga segmen pertama dan terakhir. Metanefridium memiliki dua lubang. Lubang yang pertama berupa corong disebut *nefrostom*.

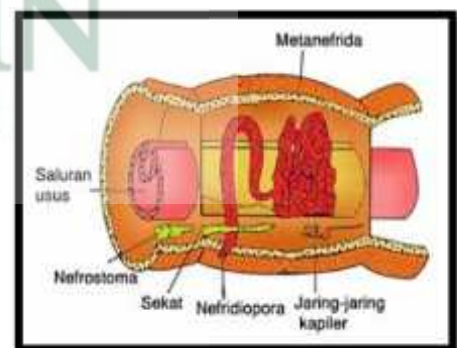

Sumber: Jasin. 1993.

Gambar 2.2: Organ Ekskresi Cacing tanah

Nefrostom bersilia dan bermuara di rongga tubuh (pseudoselom) berfungsi sebagai sistem pencernaan. Corong (*nefrostrom*) akan berlanjut pada saluran yang berkeluk-luk pada segmen berikutnya. Bagian akhir dari saluran yang berkeluk-luk ini akan membesar seperti gelembung. Kemudian gelembung ini akan bermuara ke bagian luar tubuh melalui pori yang merupakan lubang (corong) yang kedua, disebut *nefridiofor*. Cairan tubuh ditarik ke corong nefrostom masuk ke nefridium oleh gerakan silia dan otot. Saat cairan tubuh mengalir lewat celah panjang nefridium, bahan-bahan yang berguna seperti air, molekul makanan, dan ion akan diambil oleh sel-sel tertentu dari tabung. Bahan-bahan ini lalu menembus sekitar kapiler dan disirkulasikan lagi. Sampah nitrogen dan sedikit air tersisa di nefridium dan kadang diekskresikan keluar. Metanefridium berlaku seperti penyaring yang menggerakkan sampah dan mengembalikan substansi yang berguna ke sistem sirkulasi.

Cairan dalam rongga tubuh cacing tanah mengandung substansi dan zat sisa. Zat sisa ada dua bentuk, yaitu amonia dan zat lain yang kurang toksik, yaitu ureum. Cacing tanah hidup di dalam tanah dalam lingkungan yang lembab, anelida mendifusikan sisa amonianya di dalam tanah tetapi ureum diekskresikan lewat sistem ekskresi.

c) Alat Ekskresi pada Belalang

Alat ekskresi pada belalang adalah *pembuluh malpighi*, yaitu alat pengeluaran yang berfungsi seperti ginjal pada vertebrata. Pembuluh malpighi berupa kumpulan benang

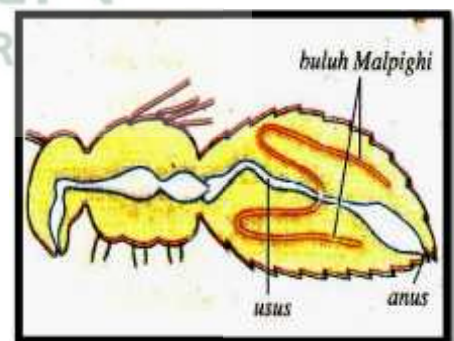

Sumber: Jasin. 1993.

Gambar 2.3: Organ Ekskresi Belalang

halus yang berwarna putih kekuningan dan pangkalnya melekat pada pangkal dinding usus. Serangga juga memiliki sistem trakea untuk mengeluarkan zat sisa hasil oksidasi yang berupa CO₂. Sistem trakea ini berfungsi seperti paru-paru pada vertebrata.

Pembuluh malpighi terletak di antara usus tengah dan usus belakang. Darah mengalir lewat pembuluh malpighi. Saat cairan bergerak lewat bagian proksimal pembuluh malpighi, bahan yang mengandung nitrogen diendapkan sebagai asam urat, sedangkan air dan berbagai garam diserap kembali biasanya secara osmosis dan transpor aktif. Asam urat dan sisa air masuk ke usus halus, dan sisa air akan diserap lagi. Kristal asam urat dapat diekskresikan lewat anus bersama dengan feses.

2. Sistem Ekskresi Pada Vertebrata

a) Sistem Ekskresi pada Pisces

Alat-alat pengeluaran ikan terdiri atas ginjal, insang dan kulit. Ikan memiliki dua buah ginjal dengan bentuk memanjang. Alat pengeluaran, insang ikan berfungsi mengeluarkan karbon dioksida dan uap air yang merupakan zat-zat sisa oksidasi dari dalam tubuh. Pada kulit ikan terdapat kelenjar lendir yang menghasilkan lendir berfungsi untuk melicinkan kulit terutama di bagian sisik. Kulit yang licin akan memudahkan ikan bergerak di dalam air dan menghindari dan pemangsa.



Sumber: Jasin. 1993.

Gambar 2.4: Organ Ekskresi Ikan



Sumber: Isnaeni. 2015.

Gambar 2.5: Sistem Ekskresi Ikan air laut dan ikan air tawar

Tabel 2.1: Perbedaan sistem Ekskresi Ikan Air Laut dengan Ikan Air Tawar

| Ikan air laut | Ciri adaptasi | Ikan air tawar |
|---------------------------------|--------------------------------|----------------------------------|
| Sedikit | Pengeluaran urine | Banyak |
| Pekat | Urine yang diekresikan | Encer |
| Banyak | Minum air | Sedikit |
| Lebih rendah dari pada air laut | Tekanan osmosis sel tubuh ikan | Lebih tinggi dari pada air tawar |
| Lebih tebal | Dinding sel tubuh | Lebih tipis |

Sumber: Isnaeni. 2015.

b) Sistem Ekskresi pada Amphibi

Alat ekskresi utama pada katak adalah ginjal. Ginjal katak memiliki saluran yang bermuara pada kloaka. Pada katak jantan saluran yang berasal dari ginjal bersatu dengan saluran dan kelenjar kelamin, sedangkan pada katak betina kedua saluran tersebut terpisah. Ginjal katak berfungsi untuk mengeluarkan air yang berlebihan dalam tubuhnya. Ketika katak berada dalam air, kantong kemihnya penuh berisi urin encer. Namun, ketika berada di darat, air dalam kantong kemih diserap kembali untuk mengganti kehilangan air akibat proses penguapan melalui kulit.

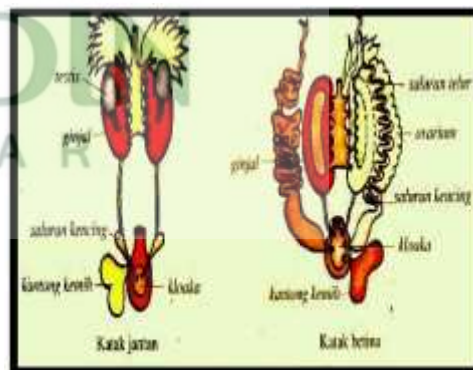

Sumber: Jasin. 1993.

Gambar 2.6: Organ Ekskresi katak

Kulit katak dapat mengeluarkan lendir berfungsi untuk menjaga agar permukaan kulit tetap lembap atau basah. Permukaan kulit yang lembap akan meningkatkan pertukaran gas dalam proses pernapasan katak melalui kulit. Selain ginjal dan kulit, alat ekskresi katak yang lain adalah paru-paru. Paru-paru katak berbentuk dua buah kantong berdinding tipis yang berfungsi mengeluarkan CO₂ dan H₂O.

c) Sistem Ekskresi pada *Reptilia*

Alat-alat pengeluaran reptilia terdiri atas ginjal, paru-paru, dan kulit. Bentuk ginjal reptilia menyesuaikan bentuk tubuhnya. Misalnya, ginjal pada ular memanjang, sedangkan ginjal pada kura-kura lebih melebar. Saluran ginjal pada kura-kura dan buaya sangat pendek. Ular dan buaya tidak mempunyai kantong kemih.

Sedangkan kadal mempunyai kantong kemih tipis yang langsung bermuara di kloaka. Reptilia yang hidup di daerah kering mengubah zat-zat sisa metabolisme yang mengandung nitrogen dalam bentuk asam urat sebelum dikeluarkan dari tubuh. Asam urat dikeluarkan bersama-sama kotoran melalui kloaka sedangkan air diserap kembali agar tubuh tidak kehilangan air terlalu banyak. Pada kotoran reptilia yang berwarna coklat terdapat bercak-bercak asam urat berwarna putih. Beberapa jenis reptilia, misalnya kura-kura, buaya, dan ular memiliki kelenjar di permukaan kulit yang mengeluarkan getah berbau untuk mengusir musuhnya.

d) Sistem ekskresi pada *Aves*

Alat-alat pengeluaran *aves* (burung) terdiri atas ginjal dan paru-paru. Ginjal memiliki saluran ginjal yang bersama-sama dengan saluran dan kelenjar kelamin serta saluran pencernaan bermuara di kloaka.

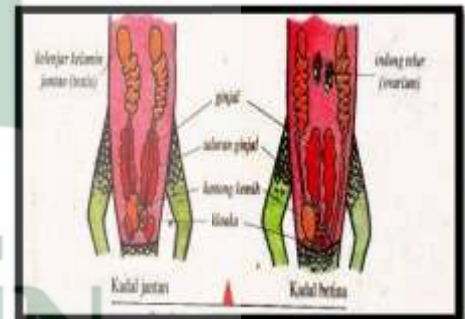

Sumber: Jasin. 1993.

Gambar 2.7: Organ Ekskresi kadal

Burung tidak memiliki kelenjar keringat, tetapi memiliki kelenjar minyak di bagian tungging. Kelenjar ini menghasilkan minyak yang berfungsi melumasi bulu-bulunya agar tetap licin. Zat sisa metabolisme burung umumnya berupa limbah nitrogen yang dikeluarkan dan tubuh dalam bentuk asam urat.

Asam urat dikeluarkan dan kloaka dalam bentuk semisolid atau setengah padat bersama-sama dengan kotoran. Asam urat menyebabkan warna putih pada kotoran burung. Pada proses pernapasan, paru-paru berfungsi sebagai alat untuk mengeluarkan CO₂ dan H₂O yang merupakan hasil oksidasi dalam tubuh burung.

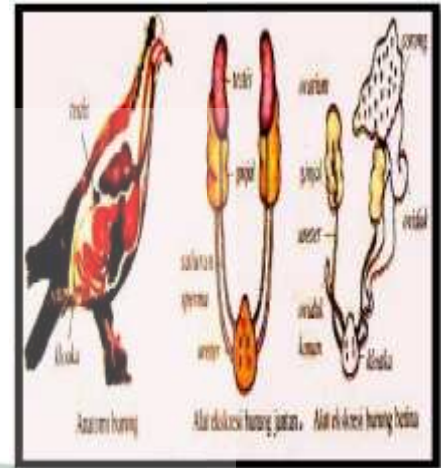

Sumber: Jasin. 1993.

Gambar 2.8: Organ Ekskresi burung

C. Latihan

Latihan ini tidak dimaksudkan untuk menguji kemampuan anda dalam kegiatan belajar 2, melainkan untuk membantu anda mendalami esensi dari sistem ekskresi pada Hewan. Untuk maksud tersebut, diskusikan di dalam kelompok dan kerjakan latihan berikut:

1. Jelaskan perbedaan proses ekskresi ikan air laut dengan ikan air tawar!
2. Jelaskan perbedaan organ ekskresi yang berupa sel api dengan *nefridium*!

BioLab 2

Sistem Ekskresi Pada Serangga

Tujuan: Mengamati pembuluh malphigi pada serangga

Alat dan bahan:

- | | |
|-----------------|--------------------------------|
| 1. Jarum pentul | 5. Kantong plastik ukuran 1 kg |
| 2. pinset | 6. belalang |
| 3. gunting | 7. kloroform |
| 4. papan bedah | 8. kapas |

Langkah kerja:

1. Carilah belalang di sekitar rumah atau sekolahmu. Pilihlah belalang yang ukurannya cukup besar dengan panjang tubuh sekitar 5-6 cm atau lebih. Jika tidak ada, bisa menggunakan kecoa.
2. Matikan belalang tersebut dengan cara memasukkan belalang ke dalam kantong plastic kemudian masukkan juga kapas yang sudah diberi kloroform, selanjutnya ikat dengan rapat. Diamkan belalang tersebut sekitar 15 menit atau sampai belalang tidak bergerak lagi.
3. Ambil belalang yang sudah mati tersebut, kemudian letakkan terlentang di atas papan bedah.
4. Gunting bagian perut belalang, diawali dari bagian anus menuju kearah dada. Pada saat menggnting hendaknya berhati-hati agar jangan merusak organ dalam belalang
5. Arahkan kulit tubuh belalang hasil guntingan tadi ke samping kiri dan kanan tubuhnya, kemudian rentangkan di atas papan bedah. Agar terlentang dengan baik, tusuk kulit tersebut dengan jarum pentul dan tancapkan jarum pentul ke papan bedah.
6. Gunakan pinset dan carilah usus belalang, kemudian carilah pembuluh malphighi

Lembar Kerja Siswa

1. Gambarlah hasil pengamatanmu, kemudian diskusikan hasil praktikum dengan menjawab pertanyaan berikut:
 - a. Bermuara di manakah pembuluh malphighi tersebut ? Gambarkan!
 - b. Berbentuk apakah pembuluh malphighi ?
 - c. Berwarna apakah pembuluh malphighi itu ?
 - d. Sistem ekskresi belalang berhubungan dengan system pencernaan. Bagaimana hubungan tersebut ? jelaskan !
 - e. Dalam bentuk apakah zat-zat sisa itu diekskresikan ? kemana zat itu dikeluarkan ?
2. Buat laporan hasil praktikum di atas beserta hasil diskusi kelompok yang telah kalian lakukan.

Rangkuman

1. Sistem ekskresi pada hewan terbagi dua yakni sistem ekskresi hewan vertebrata dan sistem ekskresi hewan invertebrata
2. Alat ekskresi pada cacing pipih berupa sel api, pada cacing tanah berupa nefridium dan pada belalang berupa saluran Malphigi.
3. Alat-alat pengeluaran ikan terdiri atas ginjal, insang dan kulit. Ikan memiliki dua buah ginjal dengan bentuk memanjang
4. Alat ekskresi utama pada katak adalah ginjal. Ginjal katak memiliki saluran yang bermuara pada kloaka. Pada katak jantan, saluran yang berasal dari ginjal bersatu dengan saluran dan kelenjar kelamin, sedangkan pada katak betina kedua saluran tersebut terpisah.
5. Alat-alat pengeluaran reptilia terdiri atas ginjal, paru-paru, dan kulit. Bentuk ginjal reptilia menyesuaikan bentuk tubuhnya.
6. Alat-alat pengeluaran aves (burung) terdiri atas ginjal, dan paru-paru.

D. Tes Formatif

1. Cacing pipih mempunyai organ nefridium yang disebut sebagai ...
 - a. *Protonefridium*
 - b. *Promanefron*
 - c. *Pembuluh malphigi*
 - d. *nefridiofor*
 - e. *sel-sel api*
2. Perhatikan gambar dibawah ini!

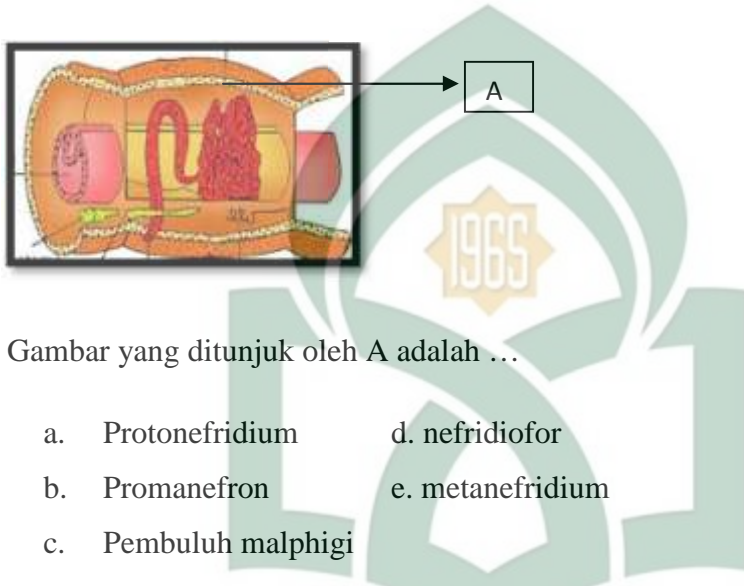

Gambar yang ditunjuk oleh A adalah ...

- a. Protonefridium
 - b. Promanefron
 - c. Pembuluh malphigi
 - d. nefridiofor
 - e. metanefridium
3. Cacing tanah mempunyai organ nefridium yang disebut ...
 - a. Protonefridium
 - b. Metanefridium
 - c. Hexanefridium
 - d. Nefridiofor
 - e. Metaniofor
 4. Letak pembuluh malphigi pada serangga adalah ...
 - a. hati
 - b. anus
 - c. lambung
 - d. usus
 - e. ginjal
 5. Perhatikan hasil ekskresi pada berikut!
 - I. Asam urat
 - II. Keringat
 - III. H₂O
 - IV. Feses
 - V. Pembuluh malphigi
 - VI. Empedu
 - VII. Keingot

Yang bukan termasuk hasil ekskresi dari serangga adalah ...

- a. I, II, III
- b. I, III, V
- c. II, IV, VI
- d. III, VI, VII,
- e. II, VI, VII,

6. Perhatikan tabel di bawah ini!

| No | Ikan air laut | Ciri adaptasi | Ikan air tawar |
|-----|---------------------------------|--------------------------------|----------------------------------|
| I | Sedikit | Pengeluaran urin | banyak |
| II | Encer | Urin yang disekresikan | Pekat |
| III | Sedikit | Minum air | Banyak |
| IV | Lebih rendah dari pada air laut | Tekanan osmosis sel tubuh ikan | Lebih tinggi dari pada air tawar |
| V | Lebih tipis | Dinding sel tubuh | Lebih tebal |

Manakah pernyataan yang benar mengenai perbedaan ikan yang hidup di air tawar dengan air laut, kecuali...

- a. I, II, III
- b. II, III, V
- c. II, IV, VI
- d. III, VI, VII,
- e. II, VI, VII,

7. Perhatikan gambar di bawah ini!



Gambar yang ditunjuk oleh huruf A berfungsi untuk ...

- a. mengeluarkan air yang berlebihan dalam tubuhnya
- b. membuang limbah tubuh serta membantu penyerapan lemak.
- c. mencegah agregat lemak hingga memperbesar luas permukaannya
- d. mengurangi air dan garam mineral dari dalam tubuh
- e. mengatur suhu tubuh agar konstan

8. Hasil ekskresi pada reptil adalah kecuali ...

- a. feses dan urin
- b. bilirubin dan biliverdin
- c. asam urat dan getah berbau
- d. getah berbau
- e. asam urat

9. Perhatikan pernyataan berikut!

- I. Asam urat
- II. kelenjar Minyak
- III. kelenjar keringat
- IV. CO₂ dan H₂O
- V. Bilirubin
- VI. Badan malphighi

Yang termasuk hasil ekskresi pada burung merpati adalah ...

- a. I, II, IV
- b. II, III, V
- c. II, IV, VI
- d. III, VI, VII,
- e. II, VI, VII,

10. Perhatikan gambar di bawah ini!

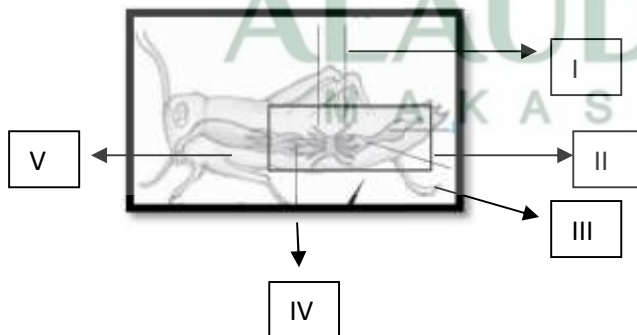

Berdasarkan hasil pengamatan dimana letak pembuluh malphighi pada serangga ...

- a. I
- b. II
- c. III
- d. IV
- e. V

E. Balikan dan Tindak Lanjut

Cocokkanlah jawaban anda dengan kunci jawaban tes formatif yang terdapat di bagian akhir modul ini. Hitunglah jawaban anda yang benar, kemudian gunakan rumus berikut untuk mengetahui tingkat penguasaan anda terhadap materi kegiatan belajar 1.

Rumus:

$$\text{Tingkat Penguasaan} = \frac{j_u}{j_u} \frac{n_j c}{n_s} \frac{b}{n_s} \times 100\%$$

Skala penguasaan: 90 – 100% = baik sekali

80 – 89% = baik

70 – 79% = cukup

< 70% = kurang



Kegiatan 1:

- | | | |
|------|-------|-------|
| 1. B | 6. C | 11.C |
| 2. D | 7. A | 12.C |
| 3. C | 8. A | 13. E |
| 4. E | 9. B | 14. D |
| 5. A | 10. B | 15. C |

KUNCI JAWABAN

Kegiatan 2:

- | | |
|------|-------|
| 1. A | 6. B |
| 2. E | 7. A |
| 3. B | 8. C |
| 4. D | 9. A |
| 5. D | 10. B |

GLOSARIUM

Glomerulus jaringan kapiler darah di dalam kapsul bowman

Homeostasis pengelolaan kondisi yang konstan dalam organisme, misalnya control kadar air oleh ADH dan control suhu tubuh oleh kulit.

Keseimbangan nitrogen jumlah nitrogen yang terkandung di dalam urin sama dengan jumlah nitrogen yang terkandung dalam protein makanan yang kita makan

Nefron satuan struktural dan fungsional dari ginjal terdiri atas badan malphighi dan saluran panjang

Reabsorpsi penyerapan kembali senyawa atau ion yang masih berguna bagi tubuh

DAFTAR PUSTAKA

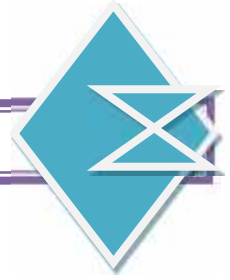

- Campbell, dkk. 2008. *Biologi Edisi 8 jilid 3*. Jakarta: Erlangga.
- Isnaeni Wiwi. 2015. *Fisiologi Hewan*. Yogyakarta: Kanisius.
- Jasin, Maskoeri. 1993. *Zoologi Invertebrata*. Surabaya: Sinar Wijaya.
- Jasin, Maskoeri. 1993. *Zoologi Vertebrata*. Surabaya: Sinar Wijaya.
- Junqueira dan Carneiro. 1980. *Histologi Dasar Edisi 3*. Jakarta: Kedokteran EGC.
- Kimball, John. 1983. *Biologi Edisi Kelima Jilid 2*. Bogor: Erlangga.
- Pearce Evelyn. 2008. *Anatomi dan Fisiologi untuk Paramedis*. Jakarta: Erlangga.
- Prawirohartono Slamet dan Hidayati Sri. 2007. *Sains Biologi 2 SMA/MA*. Jakarta: PT. Bumi Aksara.
- Syamsuri Istamar. 2007. *Biologi untuk SMA kelas XI semester 2*. Malang: Erlangga.

UNIVERSITAS ISLAM NEGERI
ALAUDDIN
M A K A S S A R

Peta Kompetensi

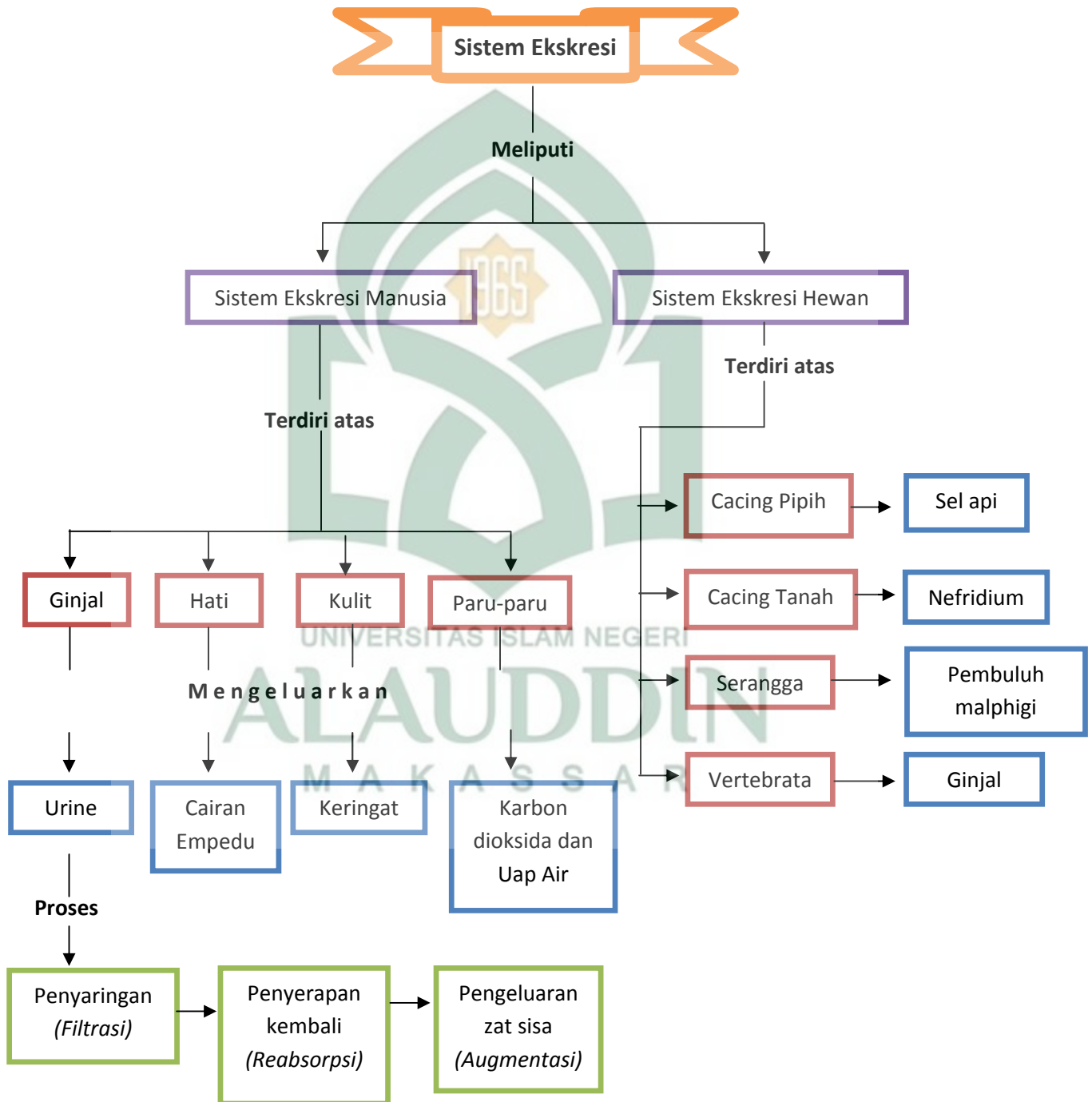

A. Pengantar !!!

Coba anda bayangkan kenapa warna urin anda bisa bewarna putih, terkadang bewarna kuning hingga kecokelatan? Kira-kira apa yang menyebabkan perubahan warna tersebut? Anda penasaran? Marilah kita membahas materinya berikut!

Dalam tubuh terjadi reaksi penyusunan dan pembongkaran yang disebut dengan metabolisme. Reaksi metabolisme tersebut dapat menghasilkan zat sisa yang diperlukan dan juga zat sisa yang tidak diperlukan lagi oleh tubuh. Penyebab urin menghasilkan warna bervariasi disebabkan dari asupan makan yang masuk dalam tubuh. Proses pengeluaran zat-zat sisa yang merupakan hasil suatu proses fisiologis di dalam tubuh yang disebut pengeluaran. Pengeluaran zat merupakan salah satu ciri dari makhluk hidup. Proses fisiologis ini berlangsung pula pada hewan, mulai yang berderajat terendah hingga yang berderajat tertinggi yaitu manusia.

Zat hasil metabolisme yang tidak diperlukan oleh tubuh akan dikeluarkan melalui alat ekskresi yang dimiliki oleh makhluk hidup. Semakin tinggi tingkatan makhluk hidup semakin kompleks alat ekskresinya. Alat ekskresi yang dimiliki manusia dan hewan vertebrata terdiri atas ginjal, kulit, paru-paru, dan hati. Adapun alat ekskresi hewan invertebrata antara lain pembuluh malpighi, nefridium, dan sel api. Pada modul ini akan membahas secara rinci tentang keterkaitan antara struktur, fungsi, dan proses serta kelainan/penyakit yang dapat terjadi pada sistem ekskresi manusia dan hewan.

Kegiatan Belajar 1 : Pengertian, Organ-organ dan kelainan sistem ekskresi pada manusia

B. Tujuan

1. Siswa dapat menjelaskan pengertian sistem ekskresi.
2. Siswa dapat mendeskripsikan struktur dan fungsi organ sistem ekskresi pada manusia .
3. Siswa dapat mengidentifikasi penyakit/gangguan pada alat ekskresi manusia.
4. Siswa dapat mengidentifikasi penyakit/gangguan pada ginjal dengan melakukan praktikum.

C. Uraian materi

1. Pengertian Sistem Ekskresi

Proses kimiawi dalam tubuh manusia di dalamnya terdapat proses pengeluaran zat-zat sisa dibedakan menjadi tiga macam, yakni defekasi, ekskresi dan sekresi.

- a) **Defekasi** adalah proses pengeluaran zat sisa-sisa pencernaan makanan yang disebut tinja dan dikeluarkan melalui anus. Sisa pencernaan yang dikeluarkan tersebut belum pernah mengalami metabolisme di dalam sel-sel jaringan tubuh. Jadi, sisa pencernaan bukanlah sisa metabolisme. Zat yang dikeluarkan melalui anus tersebut terdiri atas bahan makanan yang tidak diserap oleh usus, sel-sel epitel usus yang rusak, dan mikroba usus.
- b) **Ekskresi** adalah pengeluaran zat-zat sisa metabolisme yang tidak dipakai lagi oleh sel dan darah, dikeluarkan bersama urin, keringat, dan pernapasan.
- c) **Sekresi** adalah proses pengeluaran getah oleh sel dan kelenjar. Getah yang dikeluarkan masih berguna untuk proses fisiologi di dalam tubuh, dan getah ini biasanya mengandung enzim.

Menurut anda makanan pokok apa yang sering anda konsumsi? Apakah karbohidrat, protein atau lemak? Kira-kira apa fungsi makanan pokok untuk tubuh anda? Ternyata makanan yang kita makan untuk memenuhi proses metabolisme. Setelah mengalami metabolisme dalam tubuh (jaringan) ternyata zat makanan tersebut akan menghasilkan energi dan zat-zat sisa, karena unsur penyusunnya berbeda maka zat-zat sisanya pun berbeda. Berikut akan dijelaskan mengenai metabolisme zat makanan dalam tubuh:

1) Metabolisme karbohidrat

Karbohidrat diserap dalam bentuk monosakarida. Di dalam jaringan, sebagian monosakarida akan dioksidasi dan akan diubah menjadi senyawa kimia lain sesuai kebutuhan. Dalam oksidasi monosakarida akan dihasilkan energi, CO₂, dan H₂O. Selanjutnya CO₂ dan H₂O dikeluarkan melalui paru-paru, sedangkan air berbentuk cair dikeluarkan melalui ginjal dan kulit berupa urin dan keringat.

2) Metabolisme protein

Hasil metabolisme protein adalah energi, CO_2 , H_2O , dan NH_3 . Senyawa NH_3 merupakan racun yang amat membahayakan sel tubuh. Oleh sebab itu, sebelum dikeluarkan harus diubah terlebih dahulu menjadi zat yang tidak membahayakan tubuh, yaitu diubah menjadi urea yang selanjutnya dikeluarkan dalam bentuk urin.

3) Metabolisme lipid

Dalam metabolisme lipid akan dihasilkan energi dan zat sisa berupa H_2O dan CO_2 . CO_2 dan H_2O akan dikeluarkan melalui paru-paru, sedangkan H_2O cair akan dikeluarkan bersama urin dan keringat.

2. Organ-organ Ekskresi Manusia

a. Ginjal (*ren*)

1) Struktur Ginjal

Ginjal (*ren*) manusia berjumlah sepasang, terletak di rongga perut sebelah kanan depan dan kiri depan ruas-ruas tulang belakang bagian pinggang. Ginjal kanan lebih rendah dari pada ginjal kiri karena di atas ginjal kanan terdapat hati. Ginjal berbentuk seperti biji ercis dengan panjang sekitar 10 cm dan berat sekitar 200 gram. Ginjal yang dibelah secara membujur akan memperlihatkan bagian-bagian seperti pada *Gambar 1*. Medula (sumsum ginjal), dan pelvis (rongga ginjal). Di bagian korteks terdapat jutaan alat penyaring yang disebut nefron.

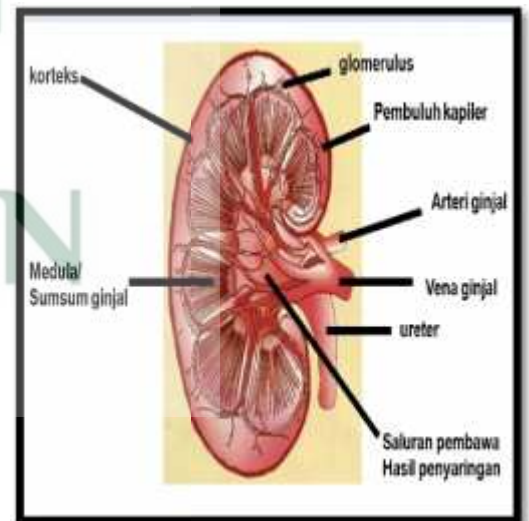

Gambar 1: Struktur Ginjal
Sumber : Syamsuri. 2007

Untuk mengetahui struktur nefron coba anda perhatikan *Gambar 2*! Kapsula bowman berbentuk menyerupai mangkuk yang mengelilingi glomerulus. Tubulus kontortus terdiri atas tubulus kontortus proksimal, tubulus kontortus distal serta tubulus kontortus kolektivus. Diantara tubulus kontortus proksimal dan tubulus kontortus distal terdapat gelung atau lengkung henle *pars ascenden* (naik) dan *pars descenden* (turun). Penamaan beberapa bagian ginjal mengambil nama ahli yang berjasa dalam penelitian ginjal. Istilah kapsula bowman mengambil nama William Bowman (1816 – 1892). Beliau seorang ahli bedah yang merupakan perintis dibidang saluran kemih yang mengidentifikasi kapsula tersebut.

Lengkung henle meugambil nama Jacob Henle (1809-1885), beliau seorang ahli anatomi berkebangsaan Jerman yang mendeskripsikan lengkung di dalam ginjal tersebut. Glomerulus diidentifikasi oleh seorang ahli mikroanatomi berkebangsaan Italia bernama Marcerllo Malpighi (1628-1694). Ginjal merupakan alat pengeluaran sisa metabolisme dalam bentuk urin yang di dalamnya mengandung air, amoniak (NH_3), ureum, asam urat dan garam mineral.

2) Fungsi Ginjal

- Menyaring dan membersihkan darah dari zat-zat sisa metabolisme tubuh
- Mengeksresikan zat yang jumlahnya berlebihan
- Reabsorpsi (penyerapan kembali) elektrolit tertentu yang dilakukan oleh bagian tubulus ginjal
- Menjaga keseimbangan asam basa dalam tubuh manusia

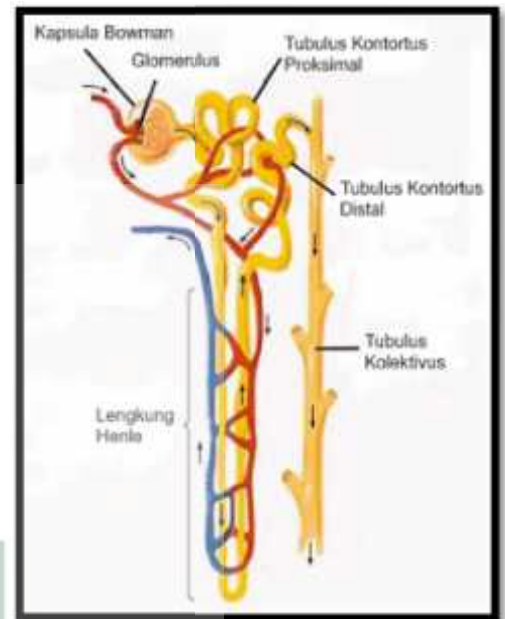

Gambar 2: Struktur Nefron
Sumber: Campbell, dkk. 2008

Kuis Mini

Asah Kemampuan

Tulis di buku tugas ya!!!

Coba anda urutkan organ-organ yang berfungsi dalam mengekskresikan urin hingga dikeluarkannya urin dari dalam tubuh!

e. Menghasilkan zat hormon yang berperan membentuk dan mematangkan sel-sel darah merah di sumsum tulang.

3) Proses Pembentukan Urin

Ginjal berperan dalam proses pembentukan urin yang terjadi melalui serangkaian proses, yaitu: penyaringan, penyerapan kembali dan penambahan zat sisa. Untuk mengetahui tahapannya coba anda perhatikan *Gambar 3!*

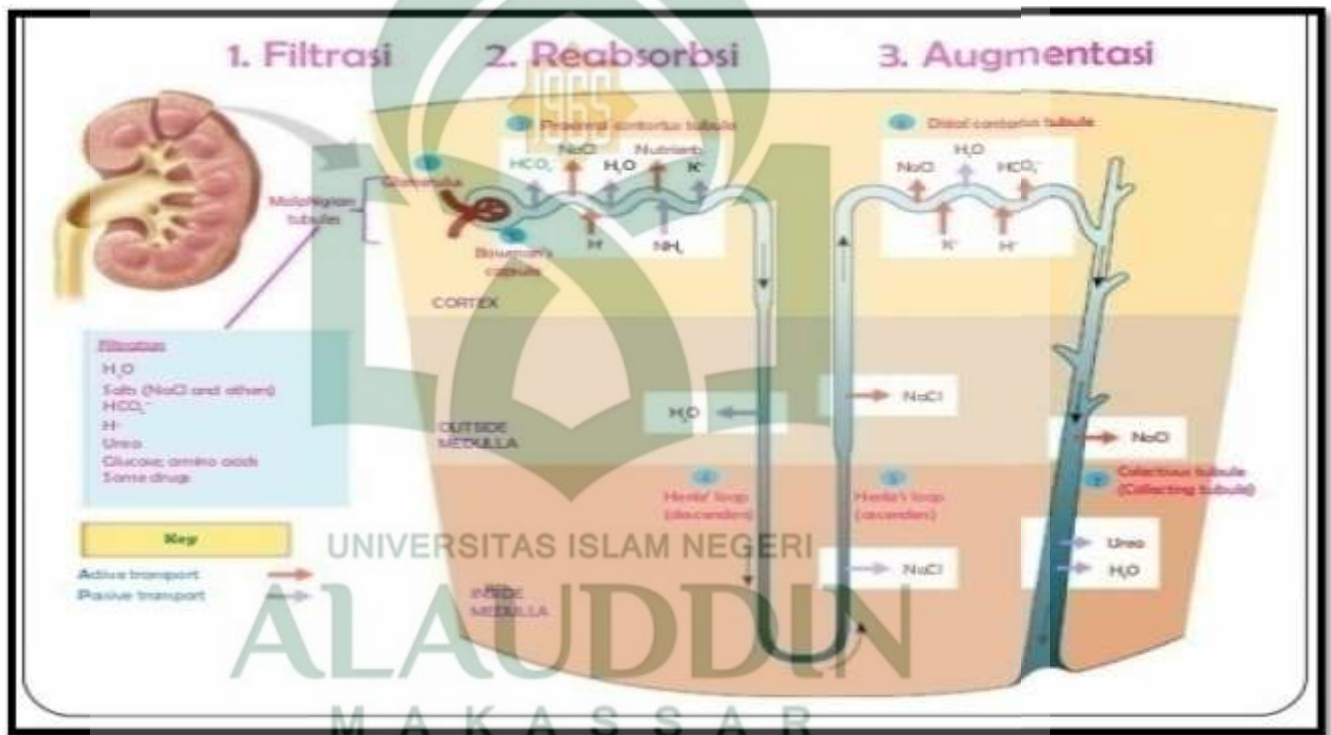

Gambar 3: Proses pembentukan urin di dalam ginjal
Sumber : Campbell, dkk. 2008

a. Penyaringan (*filtrasi*)

Proses pembentukan urin diawali dengan penyaringan darah yang terjadi di kapiler glomerulus. Sel-sel kapiler glomerulus yang berpori (podosit), tekanan dan permeabilitas yang tinggi pada glomerulus mempermudah proses penyaringan. Selain penyaringan di glomerulus juga

terjadi penyerapan kembali sel-sel darah, keping darah, dan sebagian besar protein plasma. Bahan-bahan kecil yang terlarut di dalam plasma darah, seperti glukosa, asam amino, natrium, kalium, klorida, bikarbonat dan urea dapat melewati saringan dan menjadi bagian dari endapan.

Hasil penyaringan di glomerulus disebut filtrat glomerulus atau urin primer, mengandung asam amino, glukosa, natrium, kalium, dan garam-garam lainnya.

b. Penyerapan kembali (*reabsorpsi*)

Bahan-bahan yang masih diperlukan di dalam urin primer akan diserap kembali di tubulus kontortus proksimal, sedangkan di tubulus kontortus distal terjadi penambahan zat-zat sisa dan urea. Meresapnya zat pada tubulus ini melalui dua cara. Gula dan asam amino meresap melalui peristiwa difusi, sedangkan air melalui peristiwa osmosis. Penyerapan air terjadi pada tubulus proksimal dan tubulus distal. Substansi yang masih diperlukan seperti glukosa dan asam amino dikembalikan ke darah. Zat amonia, obat-obatan seperti penisilin, kelebihan garam dan bahan lain pada filtrat dikeluarkan bersama urin. Setelah terjadi reabsorpsi maka tubulus akan menghasilkan urin sekunder, zat-zat yang masih diperlukan tidak akan ditemukan lagi. Sebaliknya, konsentrasi zat-zat sisa metabolisme yang bersifat racun bertambah, misalnya urea.

c. Penambahan zat sisa (*augmentasi*)

Augmentasi adalah proses penambahan zat sisa dan urea yang mulai terjadi di tubulus kontortus distal. Dari tubulus-tubulus ginjal, urin akan menuju rongga ginjal, selanjutnya menuju kantong kemih melalui saluran ginjal. Jika kantong kemih telah penuh terisi urin, dinding kantong kemih akan tertekan sehingga timbul rasa ingin buang air kecil, urin akan keluar melalui uretra. Komposisi urin yang dikeluarkan melalui uretra adalah air, garam, urea dan sisa substansi lain, misalnya pigmen empedu yang berfungsi memberi warna dan bau pada urin.

4) Faktor – Faktor yang Mempengaruhi Produksi Urin

Dalam satu hari berapa liter anda mengeluarkan urin? Banyak atau sedikit? Coba anda renungkan, mengapa jumlah urin yang kita keluarkan terkadang banyak terkadang juga sedikit? Kira-kira apa penyebabnya? Urin yang dikeluarkan oleh ginjal sebenarnya sangat dipengaruhi oleh faktor dalam dan luar dari individu yang bersangkutan. Faktor-faktor tersebut meliputi *hormon antidiuretik*, jumlah air yang diminum, dan hormon insulin.

a. *Hormon antidiuretik (ADH)*

Hormon antidiuretik (ADH) dihasilkan oleh kelenjar hipotalamus yang selanjutnya akan disimpan dan dilepaskan oleh kelenjar hipofisis. Sekresi ADH ini dikendalikan oleh konsentrasi air dalam darah. Fungsi kerja hormon tersebut adalah mempermudah penyerapan air pada bagian pembuluh distal dan pembuluh pengumpul.

Jika konsentrasi air di dalam darah turun (artinya cairan darah lebih pekat), misalnya karena berkeringat atau diare, maka ADH disekresikan dan dialirkan ke dalam ginjal bersama darah. Akibatnya, permeabilitas dinding pembuluh distal dan pembuluh pengumpul terhadap air meningkat sehingga air yang masuk diserap kembali, akibatnya urin yang terbentuk sedikit. Sebaliknya, jika konsentrasi air di dalam darah tinggi (artinya cairan darah lebih encer), maka sekresi ADH berkurang sehingga penyerapan air di pembuluh pengumpul berkurang dan urin yang dihasilkan encer dan banyak.

b. Jumlah air yang diminum

Banyak dan sedikitnya jumlah urin yang dikeluarkan tergantung jumlah air yang diminum. Jika jumlah air yang diminum banyak, konsentrasi protein darah menurun dan konsentrasi air meningkat.

Diskusi

Asah Kemampuan

Diskusikan hal berikut dengan teman anda dan buatlah kesimpulannya di buku tugas!

Saat cuaca panas anda akan berkeringat banyak dan sedikit mengeluarkan urin. Urin yang dihasilkan cenderung berwarna gelap. Sebaliknya, saat cuaca dingin anda sedikit berkeringat dan banyak mengeluarkan urin. Urin yang dihasilkan berwarna lebih cerah. Apa penyebab hal tersebut?

Oleh karena itu tekanan koloid protein menurun sehingga tekanan filtrasinya menjadi kurang efektif. Akibatnya air yang diserap berkurang sehingga hasil urin yang diproduksi meningkat.

c. Jumlah air yang diminum

Banyak dan sedikitnya jumlah urin yang dikeluarkan tergantung jumlah air yang diminum. Jika jumlah air yang diminum banyak, konsentrasi protein darah menurun dan konsentrasi air meningkat. Oleh karena itu tekanan koloid protein menurun sehingga tekanan filtrasinya menjadi kurang efektif. Akibatnya air yang diserap berkurang sehingga hasil urin yang diproduksi meningkat.

d. Konsentrasi hormon insulin

Konsentrasi hormon insulin juga dapat mempengaruhi produksi urin, apabila konsentrasi hormon insulin di dalam tubuh rendah maka kadar gula dalam darah tinggi dan akan dikeluarkan melalaui pembuluh distal. Keberadaan zat gula tersebut akan mengganggu proses penyerapan kembali air di dalam pembuluh distal karena konsentrasi gula meningkat, dan akan mengakibatkan sering mengeluarkan urin.

b. HATI (*hepar*)

1) Struktur Hati

Hati merupakan kelenjar terbesar dalam tubuh, terdapat di rongga perut sebelah kanan atas, berwarna kecoklatan. Coba anda perhatikan *Gambar 4!* Hati mendapat suplai darah dari pembuluh nadi (*arteri hepatica*) dan pembuluh gerbang (*vena porta*) dari usus, dan hati dibungkus oleh selaput hati (*capsula hepatica*). Hati di dalamnya terdapat pembuluh darah dan empedu yang dipersatukan selaput jaringan ikat (*capsula glison*).

Hati juga terdapat sel-sel perombak sel darah merah yan getah tua disebut *histiosit*. Sebagai alat ekskresi hati menghasilkan empedu yang merupakan cairan jernih kehijauan, di dalamnya mengandung zat warna empedu (bilirubin), garam empedu, kolesterol. Zat warna empedu terbentuk dari rombakan eritrosit yang telah tua atau rusak akan ditangkap histiosit selanjutnya dirombak dan hemaglobinnya dilepas.

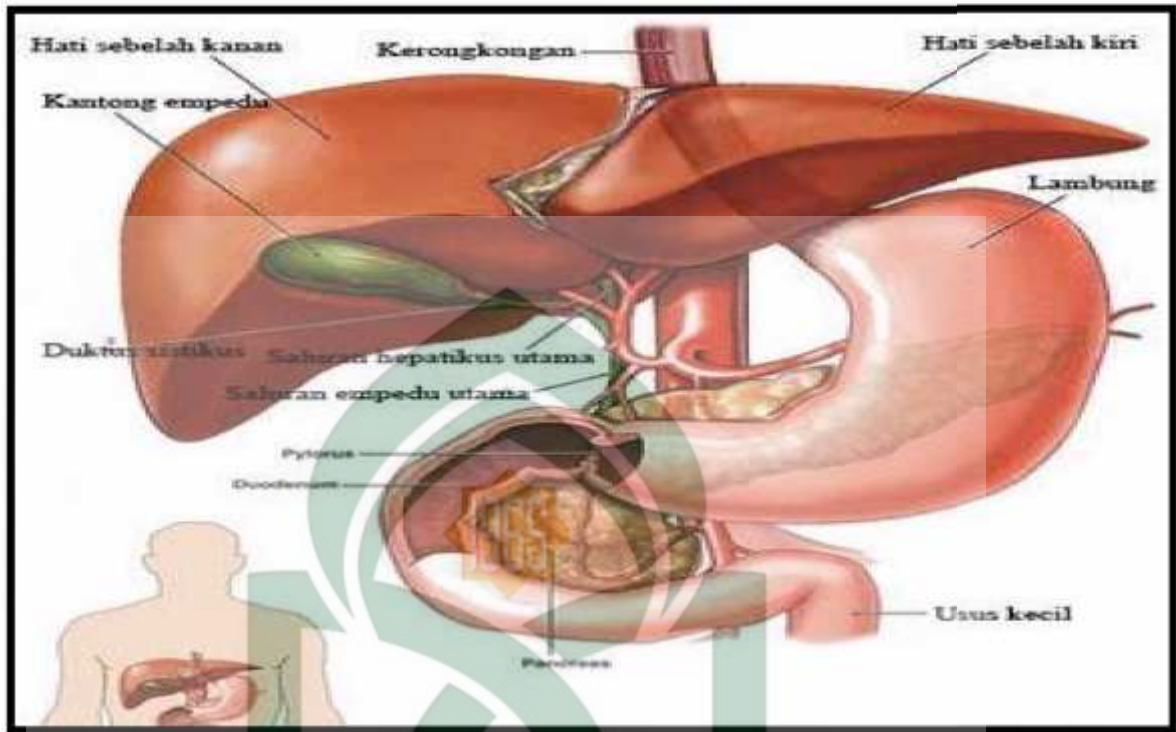

Gambar 4 : Hati dan Kantong Empedu
 Sumber : Syamsuri. 2007.

2) Fungsi hati

- a. Menyimpan kelebihan gula dalam bentuk glikogen (gula otot)
- b. Merombak kelebihan asam amino (deaminasi)
- c. Menawarkan/ menetralkan racun
- d. Membentuk protombin dan fibrinogen
- e. Menghasilkan empedu
- f. Tempat pembentukan urea
- g. Tempat pembentukan dan penghancuran eritrosit yang telah tua.
- h. Mengubah provitamin a menjadi vitamin a
- i. Membentuk albumin dan globulin

3) Sekresi empedu

Sebagai kelenjar hati menghasilkan empedu yang mencapai ½ liter setiap hari, empedu berasal dari hemoglobin sel darah merah yang telah tua. Empedu merupakan cairan kehijauan dan terasa pahit, zat ini disimpan di dalam kantong empedu. Empedu mengandung kolesterol, garam mineral, garam empedu, pigmen bilirubin, dan biliverdin. Empedu yang disekresikan berfungsi untuk mencerna lemak, mengaktifkan lipase, membantu daya absorpsi lemak di usus, dan mengubah yang tidak larut dalam air menjadi zat yang larut dalam air.

Sel-sel darah merah dirombak di dalam hati, hemoglobin yang terkandung di dalamnya dipecah menjadi zat besi, globin, dan heme. Zat besi dan globin didaur ulang, sedangkan heme dirombak menjadi bilirubin dan biliverdin yang berwarna hijau kebiruan. Di dalam usus, zat warna empedu ini mengalami oksidasi menjadi urobilin sehingga warna feses dan urin kekuningan

Tugas Personal

Asah Kemampuan

Tulis di buku tugas!

Orang yang hidup di Indonesia, Amerika, Australia, Afrika dan Eropa memiliki feses yang berwarna sama. Mengapa dapat terjadi demikian? Apa yang menyebabkan warna feses orang-orang di dunia sama? Jelaskan menurut pendapat anda!

c. KULIT

Seluruh permukaan tubuh kita terbungkus oleh lapisan tipis yang sering kita sebut kulit. Kulit merupakan benteng pertahanan tubuh kita yang utama karena berada di lapisan anggota tubuh yang paling luar dan berhubungan langsung dengan lingkungan sekitar.

1) Struktur Kulit

Kulit tersusun atas tiga lapisan, yaitu *epidermis* (lapisan luar/kulit ari), *dermis* (lapisan dalam/kulit jangat), dan *hipodermis* (jaringan ikat bawah kulit). Coba Anda perhatikan *Gambar 5* mengenai struktur kulit!

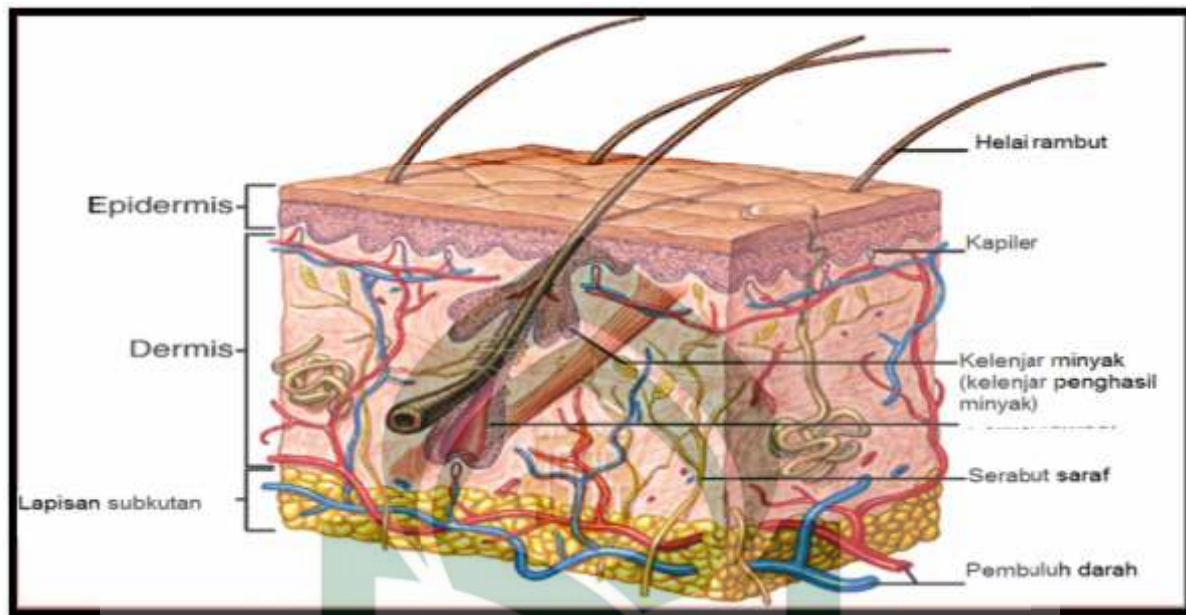

Gambar 5: Struktur kulit
 Sumber : Campbell, dkk. 2008

a. Epidermis

Lapisan epidermis terdiri atas *stratum korneum*, *stratum lusidum*, *stratum granulosum*, dan *stratum germinativum*. *Stratum korneum* tersusun dari sel-sel mati dan selalu mengelupas. *Stratum lusidum* tersusun atas sel-sel yang tidak berinti dan berfungsi mengganti *stratum korneum*. *Stratum granulosum* tersusun atas sel-sel yang berinti dan mengandung pigmen melanin. Melanin adalah pigmen sel yang mewarnai kulit dan melindungi sel dari kerusakan yang disebabkan oleh sinar matahari. *Stratum germinativum* tersusun atas sel-sel yang selalu membentuk sel-sel baru ke arah luar.

b. Dermis

Dermis terletak di bawah epidermis, lapisan ini mengandung akar rambut, pembuluh darah, kelenjar, dan saraf. Kelenjar yang terdapat dalam lapisan ini adalah kelenjar keringat (*glandula sudorifera*) dan kelenjar minyak (*glandula sebacea*). Kelenjar keringat menghasilkan keringat yang di dalamnya terlarut berbagai macam garam. Keringat dialirkan melalui saluran kelenjar keringat dan dikeluarkan dari dalam tubuh melalui pori-pori. Di dalam kantong rambut

terdapat akar rambut dan batang rambut. Kelenjar minyak berfungsi menghasilkan minyak yang berfungsi meminyaki rambut agar tidak kering.

Rambut dapat tumbuh terus karena mendapat sari-sari makanan pembuluh kapiler di bawah kantong rambut. Di dekat akar rambut terdapat otot penegak rambut, akar rambut, pembuluh darah, saraf, kelenjar minyak (*glandula sebacea*), kelenjar keringat (*glandula sudorifera*). Lapisan lemak, terdapat di bawah dermis yang berfungsi melindungi tubuh dari pengaruh suhu luar.

c. Hipodermis

Hipodermis terletak di bawah dermis, lapisan ini banyak mengandung lemak. Lemak berfungsi sebagai cadangan makanan, pelindung tubuh terhadap benturan, dan menahan panas tubuh. *Stratum korneum* tersusun dari sel-sel mati dan selalu mengelupas.

2) Fungsi Kulit

- a. Mengeluarkan keringat
- b. Pelindung tubuh
- c. Menyimpan kelebihan lemak
- d. Mengatur suhu tubuh
- e. Organ penerima rangsang
- f. Pelindung terhadap kerusakan fisik, bibit penyakit dan sinar matahari
- g. Tempat pembuatan vitamin D dari pro vitamin D dengan bantuan sinar matahari yang mengandung ultraviolet.

3) Proses Pembentukan Keringat

Pernakah anda menyadari bagaimana proses keluarnya keringat? Kenapa saat keadaan lingkungan kita panas, tanpa kita melakukan aktivitas yang berat kita dapat mengeluarkan keringat? Apabila suhu tubuh kita meningkat atau suhu udara di lingkungan kita tinggi, pembuluh-pembuluh darah di kulit akan melebar. Hal ini mengakibatkan banyak darah yang mengalir ke daerah tersebut. Karena pangkal kelenjar keringat berhubungan dengan pembuluh darah maka terjadilah penyerapan air, garam dan sedikit urea oleh kelenjar keringat. Kemudian air bersama larutannya keluar melalui pori-pori yang merupakan ujung dari kelenjar keringat. Aktifnya kelenjar keringat mengakibatkan keluarnya keringat ke permukaan kulit turun sehingga

kita tidak merasakan panas lagi. Keringat yang keluar membawa panas tmenyempit. Pada ubuh, sehingga sangat penting untuk menjaga agar suhu tubuh tetap normal.

Saat suhu lingkungan rendah (dingin), kelenjar keringat tidak aktif dan pembuluh kapiler di kulit menyempit, serta mengaktifkan otot rangka yang menyebabkan tubuh menggigil. Penyempitan pembuluh darah mengakibatkan darah banyak mengalir ke jaringan tubuh yang terletak lebih dalam dari permukaan kulit sehingga mengurangi hilangnya panas melalui permukaan kulit. Pada keadaan ini darah tidak membuang sisa metabolisme dan air, akibatnya penguapan sangat berkurang, sehingga suhu tubuh tetap dan tubuh tidak mengalami kedinginan. Selain itu aktivitas menggigil akan menghasilkan panas sehingga suhu tubuh meningkat, keluarnya keringat dikontrol oleh hipotalamus.

Diskusi

Asah Kemampuan

Diskusikan hal berikut dengan teman anda dan buatlah kesimpulannya di buku tugas!

Apabila tubuh aktif bergerak, keringat akan keluar dari kulit dalam jumlah banyak. Menurut anda, apakah fungsi dari akibat keluarnya keringat tersebut bagi tubuh? Apa yang akan terjadi apabila kulit tidak dapat mengeluarkan keringat?

d. PARU-PARU

1) Struktur Paru-paru

Paru-paru berada di dalam rongga dada manusia sebelah kanan dan kiri yang dilindungi oleh tulang-tulang rusuk. Paru-paru terdiri dari dua bagian, yaitu paru-paru kanan yang memiliki tiga gelambir dan paru-paru kiri memiliki dua gelambir.

Paru-paru sebenarnya merupakan kumpulan gelembung alveolus yang terbungkus oleh selaput yang disebut selaput pleura.

2) Proses Ekskresi pada Paru-paru

Paru-paru merupakan organ yang sangat vital bagi kehidupan manusia karena tanpa paru-paru manusia tidak dapat hidup. Dalam Sistem Ekskresi, paru-paru berfungsi untuk mengeluarkan CO₂ dan H₂O. Di dalam paru-paru pada bagian alveolus terjadi proses pertukaran antara gas O₂

dan CO₂. Setelah membebaskan O₂, sel-sel darah merah menangkap CO₂ sebagai hasil metabolisme tubuh yang akan dibawa ke paru-paru. Di paru-paru CO₂ dan H₂O dilepaskan dan dikeluarkan dari paru-paru melalui hidung.

3. Penyakit/Gangguan pada Alat Ekskresi Manusia

a. Gangguan pada ginjal

Kenapa seseorang bisa terjangkit peradangan ginjal? penyakit gula? dan bahkan ada pula orang yang mengalami gagal ginjal? Kira-kira apa penyebabnya? Fungsi ginjal dapat terganggu karena infeksi bakteri, radang, batu ginjal, dan sebagainya. Jika salah satu ginjal tidak berfungsi atau mengalami gangguan, maka ginjal yang satunya lagi akan mengambil alih tugas ginjal yang pertama. Berikut penjelasan mengenai penyakit/gangguan pada ginjal:

1) Batu ginjal

Batu ginjal terjadi karena adanya endapan garam kalsium dalam ginjal sehingga menghambat keluarnya urin dan menimbulkan nyeri. Penyakit ini dapat diatasi dengan pembedahan dan sinar laser. Tujuan dari pembedahan untuk membuang endapan garam kalium, tujuan menggunakan sinar laser untuk memecahkan endapan garam kalsium.

2) Radang ginjal (*nephritis*)

Radang ginjal disebut nefritis, radang ginjal terjadi karena adanya kerusakan nefron, khususnya glomerulus yang disebabkan oleh infeksi bakteri. Rusaknya nefron mengakibatkan urine masuk kembali ke dalam darah dan penyerapan air menjadi terganggu sehingga timbul pembengkakan di daerah kaki. Penderita nefritis bisa disembuhkan dengan cangkok ginjal atau cuci darah secara rutin. Cuci darah biasanya dilakukan sampai penderita mendapatkan donor ginjal yang memiliki kesesuaian jaringan dengan organ penderita.

3) Gagal ginjal

Gagal ginjal terjadi jika salah satu ginjal tidak berfungsi, kegagalan salah satu ginjal ini akan diambil alih tugasnya oleh ginjal lain. Namun, keadaan ini akan tetap menimbulkan resiko sangat tinggi. Mengapa demikian? Karena menyebabkan penimbunan urea dalam tubuh dan kematian. Penyakit ini dapat diatasi dengan cangkok ginjal atau menggunakan ginjal tiruan sampai ginjal yang asli dapat kembali berfungsi.

4) *Diabetes Mellitus*

Diabetes mellitus adalah suatu keadaan yang ditandai dengan terdapatnya gula di dalam urin. Keadaan ini disebabkan adanya gangguan sekresi hormon insulin. Apabila kadar hormon insulin di dalam tubuh sangat rendah dapat mengakibatkan proses perombakan glukosa menjadi glikogen terganggu, dan dapat meningkatkan glukosa dalam darah meningkat. Meningkatnya glukosa tidak mampu diserap kembali seluruhnya sehingga glukosa tersebut akan disekresikan bersama urin.

5) *Diabetes Insipidus*

Diabetes Insipidus merupakan suatu keadaan yang ditandai dengan adanya produksi urin yang berlimpah dan disertai rasa haus yang berlebihan. Hal ini dikarenakan kurangnya *hormon antidiuretik (ADH)* pada ginjal, sehingga kemampuan ginjal untuk mereabsorpsi menjadi hilang. Penderita *diabetes insipidus* dapat mengeluarkan urin sebanyak 10 sampai 20 liter sehari.

b. Gangguan pada Kulit

Pernahkah anda mengalami gatal-gatal setelah makan ikan? Apakah anda juga pernah mengalami bercak merah disertai rasa gatal pada kulit anda setelah bergantian pakaian dengan teman anda? Kira-kira apa penyebabnya? Kelainan dan penyakit yang berhubungan dengan kulit sering kita temukan dalam kehidupan sehari-hari, ada yang karena alergi adapula yang karena jamur dan kelainan fungsi. Berikut beberapa gangguan penyakit pada kulit:

1) Biduran

Biduran disebabkan oleh udara dingin, alergi makanan, atau alergi bahan kimia. Biduran ditandai dengan timbulnya bentol-bentol yang tidak beraturan dan terasa gatal. Biduran dapat berlangsung beberapa jam dan dapat juga berlangsung berhari-hari. Jika penyakit ini disebabkan oleh alergi maka cara pencegahannya adalah dengan menghindari bahan makanan atau produk kimia yang menyebabkan alergi.

2) *Ringworm*

Ringworm adalah sejenis jamur yang menginfeksi kulit. Infeksi ini ditandai dengan timbulnya bercak lingkaran di kulit. Pencegahan penyakit ini dilakukan dengan menjaga agar kulit tetap kering dan tidak lembab. Pengobatannya dilakukan dengan mengkonsumsi obat anti jamur.

3) Psoriasis

Psoriasis belum dapat disembuhkan secara total, tetapi pengobatan teratur dapat menekan gejala menjadi tidak nampak. Gejala yang ditimbulkannya adalah kulit kemerahan yang dapat terjadi di kulit kepala, sikut, punggung, dan lutut. Penyebab pasti dari penyakit ini belum bisa ditentukan, tetapi hasil dari banyak penelitian penyakit ini disebabkan adanya gangguan pada sistem kekebalan tubuh. Ada dua tipe sel darah putih yang berperan dalam sistem kekebalan tubuh kita, yaitu sel limfosit T dan limfosit B. Pada psoriasis terjadi aktivasi limfosit T yang tidak normal di kulit menyebabkan kulit menjadi meradang secara berlebihan.

4) Kanker kulit.

Penyakit kanker kulit disebabkan oleh penerimaan sinar matahari yang berlebihan. Penyakit ini lebih sering menyerang orang yang berkulit putih atau terang, karena warna kulit tersebut lebih sensitif terhadap sinar matahari.

5) Panu

Panu adalah salah satu penyakit kulit yang disebabkan oleh jamur *Candida albicans*. Penyakit panu ditandai dengan bercak yang terdapat pada kulit disertai rasa gatal pada saat berkeringat. Bercak-bercak ini bisa berwarna putih, coklat atau merah tergantung warna kulit si penderita. Penyakit ini biasanya menyerang kulit di daerah yang menghasilkan banyak keringat.

6) Kurap

Penyakit Kurap merupakan suatu penyakit kulit menular yang disebabkan oleh infeksi jamur *Dermatofit*. Gejala kurap mulai dapat dikenali ketika terdapat bagian kecil yang kasar pada kulit dengan dikelilingi lingkaran merah muda. Kurap dapat menular melalui kontak langsung dengan penderita maupun secara tidak langsung biasanya melalui pakaian.

c. Gangguan pada Hati

Pernahkah anda menjumpai orang yang memiliki kulit bewarna kuning, wajahnya kuning bahkan bola matanyapun ikut bewarna kekuningan? Kira-kira apa ya penyebabnya? Ternyata orang tersebut mengalami gangguan fungsi organ hati. Penyakit hati bisa disebabkan oleh infeksi virus, tidak bekerjanya hati dan empedu. Berikut beberapa gangguan penyakit pada hati:

1) Peradangan hati (*Hepatitis*)

Hepatitis adalah radang hati yang disebabkan oleh virus. Virus hepatitis ada beberapa macam, misalnya virus hepatitis A dan hepatitis B. Hepatitis yang disebabkan oleh virus hepatitis B lebih berbahaya daripada hepatitis yang disebabkan oleh virus hepatitis A. Hepatitis dapat dicegah dengan melakukan vaksinasi.

Hepatitis A merupakan penyakit yang ditularkan melalui makanan yang tercemar dan air, baik secara langsung maupun tidak langsung. Hepatitis A tidak menyebabkan penyakit yang serius di bandingkan Hepatitis B dan C. Pengidap hepatitis A biasanya cepat sembuh dengan istirahat yang cukup sehingga dalam tubuhnya terbentuk sistem kekebalan terhadap virus tersebut.

Hepatitis B merupakan penyakit yang ditularkan melalui darah dan cairan tubuh lainnya dengan berbagai cara seperti transfusi darah, penggunaan narkoba suntik, dan perpindahan dari ibu ke bayi. Infeksi pada 90% orang dewasa dapat di sembuhkan melalui sistem kekebalan tubuh tanpa pengobatan.

Hepatitis C disebarkan melalui darah, jarum suntik, dan peralatan lainnya, juga dari ibu ke banyinya. Virus hepatitis C belum memiliki vaksinnya tetapi virus tersebut merupakan satu-satunya virus yang dapat di berantas dari tubuh oleh obat.

2) Penyakit Kuning

Penyakit kuning disebabkan oleh tersumbatnya saluran empedu yang mengakibatkan cairan empedu tidak dapat dialirkan ke dalam usus dua belas jari sehingga masuk ke dalam darah dan warna darah menjadi kuning. Kulit penderita tampak pucat kekuningan, bagian putih bola mata berwarna kekuningan, dan kuku jaripun berwarna kuning. Hal ini terjadi karena di seluruh tubuh terdapat pembuluh darah yang mengangkut darah berwarna kekuningan karena bercampur dengan cairan empedu.

3) Penyakit hati yang disebabkan alkohol

Peminum minuman beralkohol dapat mengalami gangguan pada hati yang meliputi peradangan akut dan kronis. Akibat dari lama dan banyaknya mengkonsumsi minuman beralkohol dapat menyebabkan malabsorpsi nutrisi dalam usus yang dapat mempengaruhi terbentuknya penyakit pada hati. Penyakit hati akibat alkohol di mulai dengan peradangan hati (*hepatitis*) dan dilanjutkan dengan hati yang berlemak dan *sirosis*.

4) Kanker Hati

Hati terdiri dari beberapa jenis sel, sehingga beberapa jenis tumor dapat terbentuk pada organ ini. Beberapa tipe tumor yang tidak berbahaya, diantaranya *Hemangioma*, *Hepatic Adenomas*, dan *Focal nodular hyperplasia*. Selain itu juga terdapat tipe tumor yang berbahaya, seperti *Hepatocellular carcinoma*.

5) Sirosis

Sirosis merupakan puncak dari penyakit hati yang kronis sehingga menyebabkan guratan pada hati yang menyebabkan hati menjadi tidak berfungsi. Keadaan itu dapat mengakibatkan berbagai macam komplikasi termasuk adanya akumulasi cairan dalam perut, ketidak normalan pendarahan, dan meningkatkan tekanan pembuluh darah hati.

d. Gangguan pada paru-paru

Apa yang anda rasakan jika sedang naik bus pada siang hari dalam kondisi penumpang yang penuh hingga berdesakan? Pasti anda akan susah bernapas bukan? dan apakah anda pernah mengalami batuk hingga berbulan-bulan? Kira-kira apa penyebabnya? Penyebab utama yang membuat paru-paru tidak berfungsi secara optimal adalah infeksi virus dan bakteri serta polusi udara. Polusi udara disebabkan oleh asap pabrik, kendaraan, pembakaran, dan asap rokok. . Berikut beberapa gangguan penyakit pada paru-paru:

1) Asma

Asma dikenal dengan bengek yang disebabkan oleh *Bronkospasme*. Asma merupakan penyempitan saluran pernapasan utama pada paru-paru, gejala penyakit ini ditandai dengan susah untuk bernapas atau sesak napas. Penyakit ini tidak menular dan bersifat turun menurun, kondisi lingkungan yang udaranya tidak sehat atau telah tercemar akan memicu serangan asma.

2) Tuberculosis (TBC)

TBC adalah penyakit yang disebabkan oleh bakteri *Mycobacterium tuberculosis*. Bakteri ini menyerang paru-paru sehingga pada bagian dalam alveolus terdapat bintil-bintil. TBC dapat menyebabkan kematian, sebagian besar orang yang terinfeksi oleh bakteri *tuberculosis* menderita TBC tanpa mengalami gejala, hal ini disebut *latent tuberculosis*. Apabila penderita *latent tuberculosis* tidak menerima pengobatan maka akan berkembang menjadi *active tuberculosis*.

Active tuberculosis adalah kondisi di mana sistem kekebalan tubuh tidak mampu untuk melawan bakteri tuberculosis yang terdapat dalam tubuh, sehingga menimbulkan infeksi

terutama pada bagian paru-paru. TBC dapat di atasi dengan terapi, terapi TBC yang dapat dilakukan adalah sebagai berikut:

- a) Penggunaan vaksin BCG (*Bacille Calmette-Guerin*) Vaksin BCG diberikan mulai dari bayi. Perlindungan yang diberikan oleh vaksin BCG dapat bertahan untuk 10 - 15 tahun, sehingga pada usia 12 - 15 tahun dapat dilakukan vaksinasi ulang.
- b) Pengobatan pada pasien *latent tuberculosis*.
- c) Pengobatan pada *active tuberculosis* dengan menggunakan antibiotik selama kurang lebih 6 bulan tidak boleh putus.

3) *Pneumonia*

Penyakit ini disebabkan oleh bakteri, virus atau jamur yang menginfeksi paru-paru khususnya di alveolus. Penyakit ini menyebabkan O₂ susah masuk karena alveolus dipenuhi oleh cairan.

4) Kanker paru-paru

Kanker paru-paru di masa awal seringkali tidak menunjukkan gejala apa-apa, gejala baru ditemukan saat penyakit tersebut bertambah parah, seperti nyeri pada tulang dan sendi, mata layu, kesulitan menelan hingga wajah dan lengan tangan mengalami pembengkakan. Kanker paru-paru ini disebabkan karena penderita sering merokok, terkena paparan bahan kimia, kadar arsenik dalam minuman, menghirup udara tercemar serta penyakit keturunan. Langkah pengobatan yang diambil dokter biasanya melakukan pembedahan, kemoterapi dan terapi radiasi X-ray.

Kejar Info

Diskusi

Diskusikan hal berikut dengan teman anda dan buatlah kesimpulannya di buku tugas!

Beberapa orang percaya bahwa apabila urin yang mereka keluarkan dikerubuti semut maka mereka terkena penyakit diabetes mellitus. Menurut anda benarkah pendapat mereka? Mengapa demikian? Anda dapat mencari jawabannya dengan bertanya dokter/perawat di rumah sakit!

Tujuan: Menentukan kandungan gula dalam urin

Gula dapat diuji keberadaannya dengan menggunakan larutan benedict. Jika suatu larutan yang mengandung gula diberi larutan benedict, maka setelah dipanaskan akan terbentuk endapan berwarna merah bata di dalam larutan tersebut.

Alat dan bahan:

- | | | |
|---------------------------|---------------------|----------|
| 1. Tabung reaksi | 4. Urin segar | 7. Pipet |
| 2. Lampu Bunsen | 5. Larutan benedict | 8. Air |
| 3. Penjepit tabung reaksi | 6. Gula | |

Langkah kerja:

1. Ujilah larutan gula dengan larutan benedict sebagai pemanding perubahan warna yang terjadi. Caranya, buatlah larutan gula dari satu sendok gula yang dilarutkan ke dalam setengah gelas air.
2. Masukkan 10-20 tetes larutan gula itu ke dalam tabung reaksi
3. Tetesi larutan gula dengan 5 tetes larutan benedict, kocok hingga tercampur merata.
4. Jepitlah tabung reaksi dengan penjepit. Panasi ujung tabung reaksi di atas nyala api lampu Bunsen. Memanasinya harus sebentar-sebentar diangkat agar tidak hangus (gosong). Jangan sampai mendidih.. pemanasan yang berlebihan menyebabkan perubahan warna yang tidak cocok. Waktu pemanasan sekitar 3-5 menit.
5. Amati perubahan warna yang terjadi. Apabila mengandung gula, bahan ini menunjukkan endapan berwarna merah bata.
6. Kemudian, ujilah urin dengan cara yang sama dimulai dari langkah kerja nomor 2, hanya saja larutan gula diganti dengan urin. Sebaiknya semua siswa menguji urin masing-masing dengan seksama.

Lembar Kerja Siswa

Petunjuk LKS :

Lakukanlah praktikum bersama teman anda dan diskusikan pertanyaan berikut ini!

1. Perubahan warna apakah yang terlihat pada urin sebelum dipanasi dengan sesudah dipanasi di atas lampu Bunsen? Mengapa demikian?
2. Jika pada sampel urin yang kalian uji ternyata ditemukan adanya endapan berwarna merah bata, apa artinya?
3. Kira-kira apa yang sebenarnya terjadi pada tubuh seseorang seandainya setelah diuji dengan langkah kerja di atas urinya ternyata menunjukkan adanya endapan warna merah bata? Selanjutnya, langkah-langkah apa yang perlu dilakukan oleh orang tersebut agar tubuhnya kembali sehat?
4. Buat laporan hasil praktikum di atas beserta hasil diskusi kelompok yang telah kalian lakukan.

UNIVERSITAS ISLAM NEGERI
ALAUDDIN
M A K A S S A R

Rangkuman

1. Proses pengeluaran zat-zat sisa dari dalam tubuh manusia dibedakan menjadi tiga macam, yakni defekasi, ekskresi dan sekresi.
2. Ekskresi adalah pengeluaran zat-zat sisa metabolisme yang tidak dipakai lagi oleh sel dan darah, dikeluarkan bersama urin, keringat, dan pernapasan. Pada dasarnya peranan sistem ekskresi adalah untuk memelihara homeostasis tubuh.
3. Sistem ekskresi manusia terdiri atas ginjal, kulit, paru-paru dan hati. Setiap alat ekskresi mengeluarkan zat sisa metabolisme yang berbeda, kecuali air dapat diekskresikan melalui semua alat ekskresi tersebut.
4. Ginjal merupakan alat ekskresi utama dan urin sebagai hasil produksinya. Tiga bagian utama penyusun ginjal adalah *korteks* (bagian luar), *medulla* (sumsum ginjal), dan *pelvis renalis* (rongga ginjal). Bagian korteks dan medulla ginjal tersusun atas *nefron-nefron*.
5. Proses pembentukan urin di dalam ginjal meliputi proses penyaringan (*filtrasi*), penyerapan kembali (*reabsorpsi*), dan penambahan zat-zat (*augmentasi*). Proses reabsorpsi terjadi di pembuluh proksimal, lengkung henle, pembuluh distal, dan pembuluh pengumpul. Proses augmentasi terjadi di pembuluh proksimal dan distal. Banyak sedikitnya urine yang dihasilkan dipengaruhi oleh ADH (*hormon antidiuretik*), jumlah air yang diminum, dan hormon insulin.
6. Hati menghasilkan empedu, paru-paru mengekskresikan H₂O dan CO₂ sedangkan kulit mengekskresikan keringat.
7. Gangguan yang terjadi pada organ ekskresi manusia diantaranya, pada ginjal adalah batu ginjal, radang ginjal, gagal ginjal, *diabetes mellitus* dan *diabetes insipidus*. Pada kulit adalah biduran, panu, kadas, *ringwan* dan *psoriasis*. Pada hati diantaranya adalah *hepatitis A, B, dan C*, penyakit kuning, kanker hati dan *sirosis*. Dan gangguan pada paru-paru adalah asma, *TBC* dan *pneumonis*.

D. Tes formatif

1. Proses pengeluaran zat-zat dari dalam tubuh manusia yang tidak mengalami metabolisme disebut ...

- a. Eliminasi
- b. Defekasi
- c. Ekskresi
- d. Sekresi
- e. Gulasi

2. Pengeluaran zat sampah sisa metabolisme yang sudah tidak berguna lagi bagi tubuh disebut ...

- a. Defekasi
- b. Sekresi
- c. Gutasi
- d. Ekskresi
- e. Eliminasi

3. Perhatikan hasil metabolisme zat makanan di bawah ini!

- I. Energi
- II. CO₂
- III. O₂
- IV. H₂O
- V. NH₃

Hasil dari metabolisme dari jenis protein ditunjukkan oleh nomor ...

- a. I-II
- b. II-III
- c. II-V
- d. V-VI
- e. III- IV

4. Perhatikan gambar ginjal berikut!

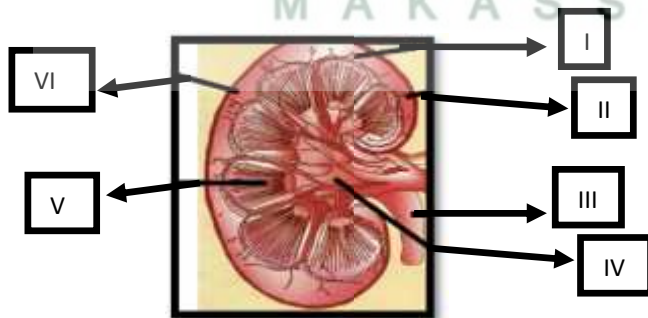

Bagian yang mengandung jutaan unit penyaring darah adalah bagian yang bernomor ...

- a. I
- b. II
- c. III
- d. V
- e. VI

5. Perhatikan gambar nefron berikut!

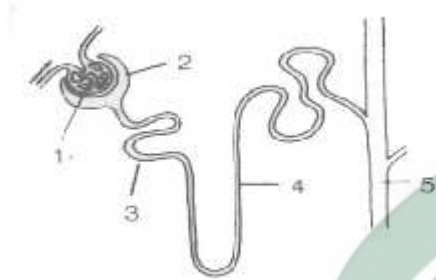

Proses filtrasi berlangsung pada bagian yang bernomor ...

- a. 1
- b. 2
- c. 3
- d. 4
- e. 5

6. Perhatikan gambar hati di bawah ini!



Fungsi dari organ yang ditunjuk pada huruf C pada gambar di atas adalah ...

- a. **Membuang limbah tubuh serta membantu penyerapan lemak.**
- b. Mencegah agregat lemak hingga memperbesar luas permukaannya
- c. Merombak kelebihan asam amino (deaminasi)
- d. Menawarkan/ menetralkan racun
- e. Membentuk protombin dan fibrinogen

7. Perhatikan tabel pembentukan urin di bawah ini!

| NO | PROSES | TERJADI DI | HASIL | KOMPOSISI |
|-----|------------|--|--|---|
| I | Filtrasi | Lengkung henle | Urin primer (UP)/ (filtrat glomerulus) | Disaring: sel-sel darah, keping darah, protein plasma |
| II. | Reabsorpsi | 1. Lengkung henle 2. Pembuluh distal 3. Glomerulus | Urin sekunder (US) | 1. Diserap kembali: glukosa, asam amino, ion-ion organik, air 2. Diserap kembali: ion natrium, air 3. Diserap kembali: ion natrium, air 4. Diserap kembali: ion natrium, urea, air |
| III | Augmentasi | 1. Pembuluh proksimal 2. Pembuluh distal | Urin | 1. Ditambahkan: ion-ion H ⁺ , urea, ion-ion K ⁺ , kreatinin 2. Ditambahkan: ion-ion H ⁺ , amoniak |

Berdasarkan tabel data di atas manakah pernyataan yang benar mengenai proses pembentukan urin ditunjukkan oleh nomor ...

- a. I
b. I & II
c. **III**
d. I & III
e. II

8. Pada sekresi empedu zat besi dan globin didaur ulang, sedangkan heme dirombak menjadi...

- a. Feses dan urin
b. **Bilirubin dan biliverdin**
c. Bilirubin dan urin
d. Biliverdin dan feses
e. Glukogen dan bilirubin

10. Paru-paru sebagai organ ekskresi mengeluarkan ...

- a. O₂ dan H₂O
- b. H₂O dan CO₂**
- c. H₂O dan O₂
- d. O₂ dan CO₂
- e. CO dan CaCO₃

Perhatikan gambar kulit di bawah ini untuk bisa menjawab nomor 11 dan 12

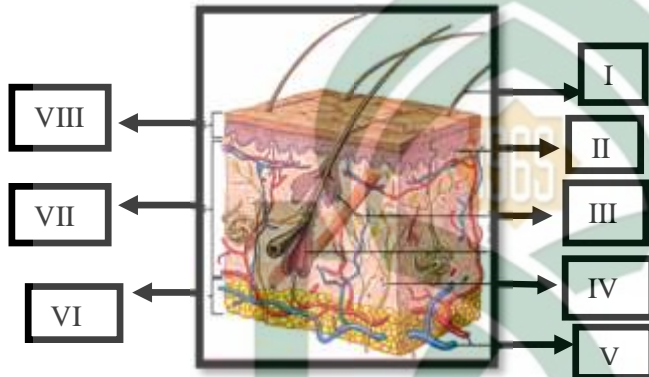

11. Organ yang didalamnya terdapat sel-sel yang berinti dan mengandung pigmen melanin ditunjuk oleh nomor ...

- a. VI
- b. VII
- c. VIII**
- d. IV
- e. V

12. Organ yang ditunjuk oleh nomor III adalah ...

- a. Kapiler
- b. Serabut saraf
- c. Kelenjar minyak**
- d. Pembuluh darah
- e. Epidermis

13. Aktivitas tubuh dan keadaan lingkungan biasanya merangsang tubuh kita untuk mengeluarkan keringat. Pengeluaran keringat dari dalam tubuh bertujuan untuk ...

- a. Mengatur pH darah agar tidak asam
- b. Mengganti warna kulit

- c. Mempercepat metabolisme untuk mendapatkan energi
- d. Mengurangi air dan garam mineral dari dalam tubuh

e. Mengatur suhu tubuh agar konstan

14. I. Batu ginjal penyakit pada ginjal

- II. Diabetes mellitus penyakit pada hati
- III. Diabetes insipidus penyakit pada ginjal
- IV. Hepatitis penyakit pada hati
- V. TBC penyakit pada hati
- VI. Pneumonis penyakit pada paru-paru
- VII. Ringwan penyakit pada hati
- VIII. Psoriasis penyakit pada paru-paru

Pernyataan di atas yang benar mengenai penyakit pada organ ekskresi adalah...

- a. I, II, III, IV
 - b. I, III, V, VII
 - c. II, IV, VI, VIII
 - d. I, III, IV, VI**
 - e. II, VI, VII, VIII
15. Seorang siswa yang bernama Tini mengetes urinnya sebanyak 3cc dengan menggunakan reagen Benedict. Setelah dipanaskan campuran urin dan Benedict menjadi merah bata, berarti Tini menderita ...
- a. Kelainan ginjal
 - b. *Diabetes insipidus*
 - c. *Diabetes mellitus***
 - d. *Albuminuria*
 - e. *Nefritis*

E. *Balikan dan Tindak Lanjut*

Cocokkanlah jawaban anda dengan kunci jawaban tes formatif yang terdapat di bagian akhir modul ini. Hitunglah jawaban anda yang benar, kemudian gunakan rumus berikut untuk mengetahui tingkat penguasaan anda terhadap materi kegiatan belajar 1.

Rumus:

$$\text{Tingkat Penguasaan} = \frac{j_u}{j_n} \times \frac{n_j}{n_s} \times 100\%$$

Skala penguasaan: 90 – 100% = baik sekali

80 – 89% = baik

70 – 79% = cukup

< 70% = kurang



Kegiatan Belajar 2 : Organ-organ sistem ekskresi pada hewan

A. Tujuan

1. Mengidentifikasi alat ekskresi pada hewan
2. Mengidentifikasi alat ekskresi serangga berdasarkan hasil pengamatan

B. Uraian materi

Materi sebelumnya telah dibahas tentang materi ekskresi pada manusia. Menurut anda, apakah sama antara organ ekskresi manusia dengan hewan? Apakah hewan juga bisa berkeringat seperti manusia?

Sistem Ekskresi pada hewan terbagi dua yakni sistem ekskresi hewan invertebrata dan sistem ekskresi hewan vertebrata. Di dalam tubuh semua jenis hewan terjadi berbagai proses metabolisme yang menghasilkan zat sisa, zat-zat sisa metabolisme dikeluarkan melalui alat ekskresi. Seperti halnya pada manusia, alat ekskresi utama pada vertebrata terdiri dari ginjal, paru-paru, hati, dan kulit. Jenis vertebrata lainnya memiliki alat pengeluaran berupa ginjal dan paru-paru, kecuali kelompok ikan. Hewan invertebrata memiliki alat-alat pengeluaran dengan struktur yang lebih sederhana dibandingkan dengan alat-alat pengeluaran hewan vertebrata

1. Sistem Ekskresi Hewan Invertebrata

Sistem ekskresi invertebrata berbeda dengan sistem ekskresi pada vertebrata. Invertebrata belum memiliki ginjal yang berstruktur sempurna seperti pada vertebrata. Pada umumnya invertebrata memiliki sistem ekskresi yang sangat sederhana, dan sistem ini berbeda antara invertebrata satu dengan invertebrata lainnya. Berikut akan dijelaskan organ ekskresi dari beberapa hewan invertebrata:

a) Sistem Ekskresi pada cacing pipih

Cacing pipih mempunyai organ nefridium yang disebut sebagai *protonefridium*. *Protonefridium* tersusun dari tabung dengan ujung membesar mengandung silia. Di dalam *protonefridium* terdapat sel api yang dilengkapi dengan silia. Pada setiap sel api mempunyai beberapa flagela yang gerakannya seperti gerakan api lilin. Air dan beberapa zat sisa ditarik ke dalam sel api. Gerakan flagela juga berfungsi mengatur arus dan menggerakkan air ke sel api pada sepanjang saluran ekskresi. Pada tempat tertentu, saluran bercabang menjadi pembuluh ekskresi yang terbuka sebagai lubang di permukaan tubuh (*nefridiofora*). Air dikeluarkan lewat lubang nefridiofora ini. Sebagian besar sisa nitrogen tidak masuk dalam saluran ekskresi. Sisa nitrogen lewat dari sel ke sistem pencernaan dan diekskresikan lewat mulut. Beberapa zat sisa berdifusi secara langsung dari sel ke air.

b) Sistem Ekskresi pada cacing tanah

Cacing tanah mempunyai organ nefridium yang disebut *metanefridium*. Pada cacing tanah yang merupakan anggota anelida, setiap segmen dalam tubuhnya mengandung sepasang metanefridium, kecuali pada tiga segmen pertama dan terakhir. Perhatikan *Gambar 2.1* untuk mengetahui organ ekskresi cacing. Metanefridium memiliki dua lubang. Lubang yang pertama berupa corong disebut *nefrostoma*.

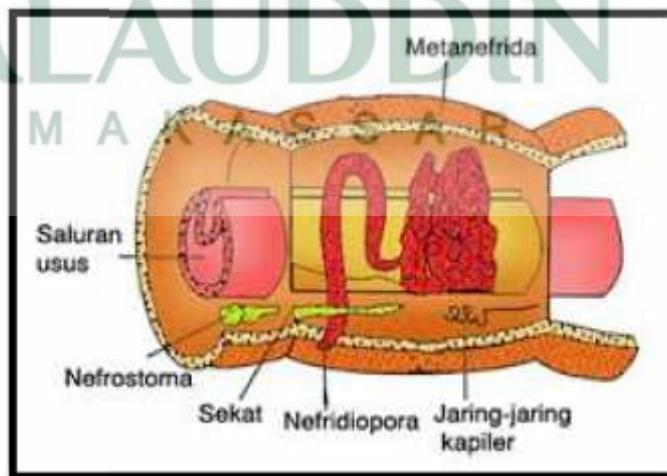

Gambar 2.1: Organ Ekskresi Cacing tanah
Sumber: Jasin. 1993

Nefrostom bersilia dan bermuara di rongga tubuh (pseudoselom) berfungsi sebagai sistem pencernaan. Corong (*nefrostom*) akan berlanjut pada saluran yang berkelu-liku pada segmen berikutnya. Bagian akhir dari saluran yang berkelu-liku ini akan membesar seperti gelembung. Kemudian gelembung ini akan bermuara ke bagian luar tubuh melalui pori yang merupakan lubang (corong) yang kedua, disebut *nefridiofor*. Cairan tubuh ditarik ke corong nefrostom masuk ke nefridium oleh gerakan silia dan otot. Saat cairan tubuh mengalir lewat celah panjang nefridium, bahan-bahan yang berguna seperti air, molekul makanan, dan ion akan diambil oleh sel-sel tertentu dari tabung. Bahan-bahan ini lalu menembus sekitar kapiler dan disirkulasikan lagi. Sampah nitrogen dan sedikit air tersisa di nefridium dan kadang diekskresikan keluar. Metanefridium berlaku seperti penyaring yang menggerakkan sampah dan mengembalikan substansi yang berguna ke sistem sirkulasi.

Cairan dalam rongga tubuh cacing tanah mengandung substansi dan zat sisa. Zat sisa ada dua bentuk, yaitu amonia dan zat lain yang kurang toksik, yaitu ureum. Cacing tanah hidup di dalam tanah dalam lingkungan yang lembab, anelida mendifusikan sisa amoniannya di dalam tanah tetapi ureum diekskresikan lewat sistem ekskresi.

c) Alat Ekskresi pada Belalang

Alat ekskresi pada belalang adalah *pembuluh malpighi*, yaitu alat pengeluaran yang berfungsi seperti ginjal pada vertebrata. Pembuluh malpighi berupa kumpulan benang halus

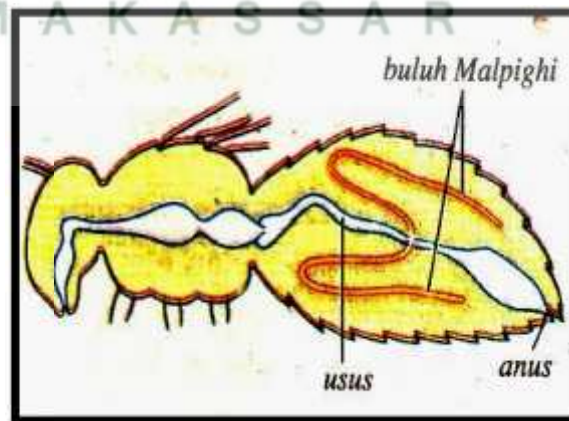

Gambar 2.2: Organ Ekskresi Belalang
Sumber: Jasin. 1993

yang berwarna putih kekuningan dan pangkalnya melekat pada pangkal dinding usus. Serangga juga memiliki sistem trakea untuk mengeluarkan zat sisa hasil oksidasi yang berupa CO₂. Sistem trakea ini berfungsi seperti paru-paru pada vertebrata.

Perhatikan *Gambar 2.2* untuk mengetahui letak pembuluh malpighi. Pembuluh malpighi terletak di antara usus tengah dan usus belakang. Darah mengalir lewat pembuluh malpighi. Saat cairan bergerak lewat bagian proksimal pembuluh malpighi, bahan yang mengandung nitrogen diendapkan sebagai asam urat, sedangkan air dan berbagai garam diserap kembali biasanya secara osmosis dan transpor aktif. Asam urat dan sisa air masuk ke usus halus, dan sisa air akan diserap lagi. Kristal asam urat dapat diekskresikan lewat anus bersama dengan feses.

2. Sistem Ekskresi Hewan Vertebrata

a) Sistem Ekskresi pada *Pisces*

Alat-alat pengeluaran ikan terdiri atas ginjal, insang dan kulit. Ikan memiliki dua buah ginjal dengan bentuk memanjang. Alat pengeluaran, insang ikan berfungsi mengeluarkan karbon dioksida dan uap air yang merupakan zat-zat sisa oksidasi dari dalam tubuh. Pada kulit ikan terdapat kelenjar lendir yang menghasilkan lendir berfungsi untuk melicinkan kulit terutama di bagian sisik. Kulit yang licin akan memudahkan ikan bergerak di dalam air dan menghindari pemangsa. Perhatikan *Gambar 2.2 dan tabel 2.1* untuk mengetahui perbedaan ikan air tawar dengan ikan air laut.

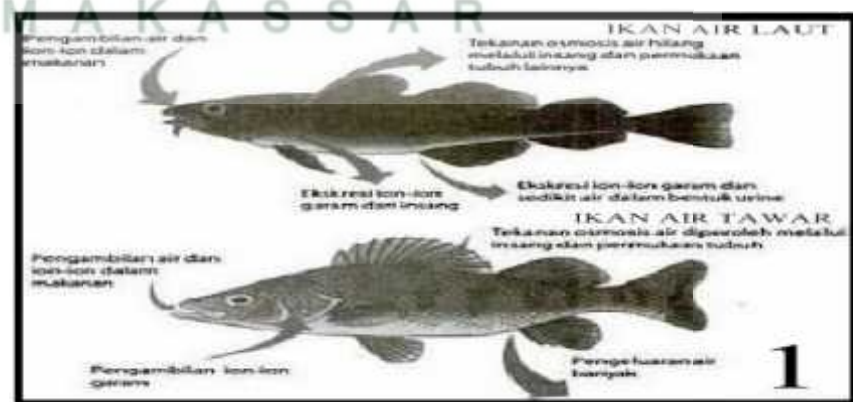

Gambar 2.3: Sistem Ekskresi Ikan air laut dan ikan air tawar
Sumber: Isnaeni. 2015

Tabel 2.1: Perbedaan sistem Ekskresi Ikan Air Laut dengan Ikan Air Tawar
 Sumber: Isnaeni. 2015

| Ikan air laut | Ciri adaptasi | Ikan air tawar |
|---------------------------------|--------------------------------|----------------------------------|
| Sedikit | Pengeluaran urine | Banyak |
| Pekat | Urine yang diekskresikan | Encer |
| Banyak | Minum air | Sedikit |
| Lebih rendah dari pada air laut | Tekanan osmosis sel tubuh ikan | Lebih tinggi dari pada air tawar |
| Lebih tebal | Dinding sel tubuh | Laebih tipis |

2

b) Sistem Ekskresi pada *Amphibi*

Alat ekskresi utama pada katak adalah ginjal. Ginjal katak memiliki saluran yang bermuara pada kloaka. Pada katak jantan saluran yang berasal dari ginjal bersatu dengan saluran dan kelenjar kelamin, sedangkan pada katak betina kedua saluran tersebut terpisah. Ginjal katak berfungsi untuk mengeluarkan air yang berlebihan dalam tubuhnya. Ketika katak berada dalam air, kantong kemihnya penuh berisi urin encer. Namun, ketika berada di darat, air dalam kantong kemih diserap kembali untuk mengganti kehilangan air akibat proses penguapan melalui kulit.

Kulit katak dapat mengeluarkan lendir berfungsi untuk menjaga agar permukaan kulit tetap lembap atau basah. Permukaan kulit yang lembap akan meningkatkan pertukaran gas dalam proses pernapasan katak melalui kulit. Selain ginjal dan kulit, alat ekskresi katak yang lain adalah paru-paru. Paru-paru katak berbentuk dua buah kantong berdinding tipis yang berfungsi mengeluarkan CO₂ dan H₂O. Untuk lebih jelasnya perhatikan Gambar 2.4!

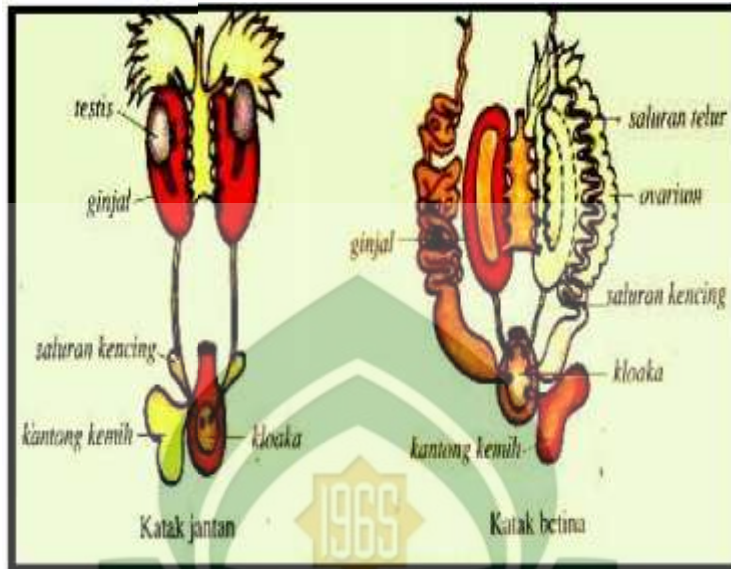

Gambar 2.4: Organ Ekskresi burung
Sumber: Jasin. 1993.

c) Sistem Ekskresi pada *Reptilia*

Alat-alat pengeluaran reptilia terdiri atas ginjal, paru-paru, dan kulit. Bentuk ginjal reptilia menyesuaikan bentuk tubuhnya. Misalnya, ginjal pada ular memanjang, sedangkan ginjal pada kura-kura lebih melebar. Saluran ginjal pada kura-kura dan buaya sangat pendek. Ular dan buaya tidak mempunyai kantong kemih. Sedangkan kadal mempunyai kantong kemih tipis yang langsung bermuara di kloaka. Reptilia yang hidup di daerah kering mengubah zat-zat sisa metabolisme yang mengandung nitrogen dalam bentuk asam urat sebelum dikeluarkan dari tubuh. Asam urat dikeluarkan bersama-sama kotoran melalui kloaka sedangkan airnya diserap kembali agar tubuh tidak kehilangan air terlalu banyak. Pada kotoran reptilia yang berwarna coklat terdapat bercak-bercak asam urat berwarna putih. Beberapa jenis reptilia, misalnya kura-kura, buaya, dan ular memiliki kelenjar di permukaan kulit yang mengeluarkan getah berbau untuk mengusir musuhnya.

d) Sistem ekskresi pada *Aves*

Alat-alat pengeluaran *aves* (burung) terdiri atas ginjal dan paru-paru. Ginjal memiliki saluran ginjal yang bersama-sama dengan saluran dan kelenjar kelamin serta saluran pencernaan bermuara di kloaka. Coba anda perhatikan Gambar 2.5!

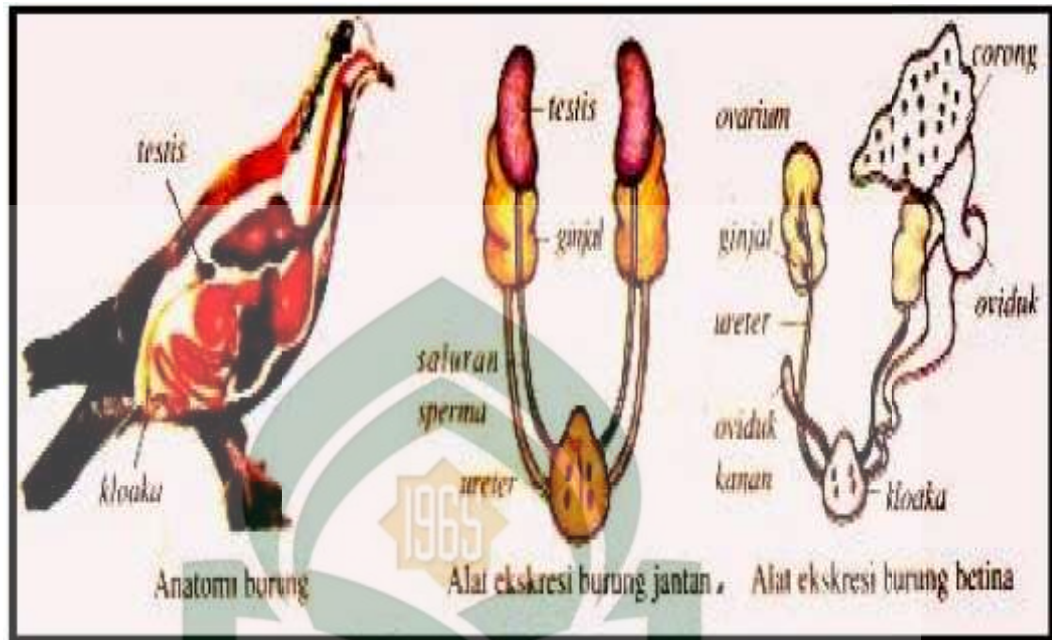

Gambar 2.5: Organ Ekskresi Burung Jantan dan Betina
Sumber: Jasin. 1993.

Burung tidak memiliki kelenjar keringat, tetapi memiliki kelenjar minyak di bagian tungging. Kelenjar ini menghasilkan minyak yang berfungsi melumasi bulu-bulunya agar tetap licin. Zat sisa metabolisme burung umumnya berupa limbah nitrogen yang dikeluarkan dan tubuh dalam bentuk asam urat.

Asam urat dikeluarkan dan kloaka dalam bentuk semisolid atau setengah padat bersama-sama dengan kotoran. Asam urat menyebabkan warna putih pada kotoran burung. Pada proses pernapasan, paru-paru berfungsi sebagai alat untuk mengeluarkan CO_2 dan H_2O yang merupakan hasil oksidasi dalam tubuh burung.

Tugas Personal

Asah Kemampuan

Carilah informasi tentang hal berikut!

Mengapa ikan yang hidup di laut (belanak, sarden) tidak dapat hidup di air tawar? Sementara ikan mask ok tidak dapat hidup di laut? Padahal keduanya termasuk kelas pisces?

Tujuan: Mengamati pembuluh malphigi pada serangga

Alat dan bahan:

1. Jarum pentul
2. pinset
3. gunting
4. papan bedah
5. Kantong plastik ukuran 1 kg
6. belalang
7. kloroform
8. kapas

Langkah kerja:

1. Carilah belalang di sekitar rumah atau sekolahmu. Pilihlah belalang yang ukurannya cukup besar dengan panjang tubuh sekitar 5-6 cm atau lebih. Jika tidak ada, bisa menggunakan kecoa.
2. Matikan belalang tersebut dengan cara memasukkan belalang ke dalam kantong plastik kemudian masukkan juga kapas yang sudah diberi kloroform, selanjutnya ikat dengan rapat. Diamkan belalang tersebut sekitar 15 menit atau sampai belalang tidak bergerak lagi.
3. Ambil belalang yang sudah mati tersebut, kemudian letakkan terlentang di atas papan bedah.
4. Gunting bagian perut belalang, diawali dari bagian anus menuju kearah dada. Pada saat menggnting hendaknya berhati-hati agar jangan merusak organ dalam belalang
5. Arahkan kulit tubuh belalang hasil guntingan tadi ke samping kiri dan kanan tubuhnya, kemudian rentangkan di atas papan bedah. Agar terlentang dengan baik, tusuk kulit tersebut dengan jarum pentul dan tancapkan jarum pentul ke papan bedah.
6. Gunakan pinset dan carilah usus belalang, kemudian carilah pembuluh malphighi seperti gambar pada lembar kerja!

Lembar Kerja Siswa

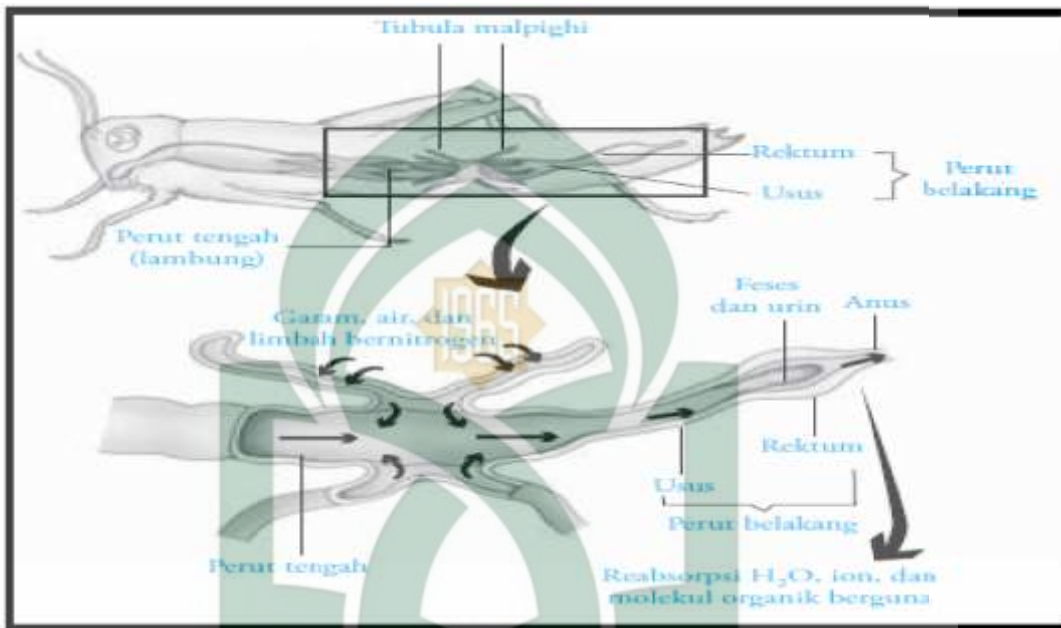

1. Gambarlah hasil pengamatanmu, kemudian diskusikan hasil praktikum dengan menjawab pertanyaan berikut:
 - a. Bermuara di manakah pembuluh malpighi tersebut ? Gambarkan!
 - b. Berbentuk apakah pembuluh malpighi ?
 - c. Berwarna apakah pembuluh malpighi itu ?
 - d. Sistem ekskresi belalang berhubungan dengan system pencernaan. Bagaimana hubungan tersebut ? jelaskan !
 - e. Dalam bentuk apakah zat-zat sisa itu diekskresikan ? kemana zat itu dikeluarkan ?
2. Buat laporan hasil praktikum di atas beserta hasil diskusi kelompok yang telah kalian lakukan.

Rangkuman

1. Sistem ekskresi pada hewan terbagi dua yakni sistem ekskresi hewan vertebrata dan sistem ekskresi hewan invertebrata
2. Alat ekskresi pada cacing pipih berupa sel api, pada cacing tanah berupa nefridium dan pada belalang berupa saluran Malphigi.
3. Alat-alat pengeluaran ikan terdiri atas ginjal, insang dan kulit. Ikan memiliki dua buah ginjal dengan bentuk memanjang
4. Alat ekskresi utama pada katak adalah ginjal. Ginjal katak memiliki saluran yang bermuara pada kloaka. Pada katak jantan, saluran yang berasal dari ginjal bersatu dengan saluran dan kelenjar kelamin, sedangkan pada katak betina kedua saluran tersebut terpisah.
5. Alat-alat pengeluaran reptilia terdiri atas ginjal, paru-paru, dan kulit. Bentuk ginjal reptilia menyesuaikan bentuk tubuhnya.
6. Alat-alat pengeluaran aves (burung) terdiri atas ginjal, dan paru-paru.

C. Tes formatif

1. Cacing pipih mempunyai organ nefridium yang disebut sebagai ...
 - a. **Protonefridium**
 - b. Promanefron
 - c. Pembuluh malphigi
 - d. Nefridiofor
 - e. Sel-sel api
2. Perhatikan gambar organ ekskresi pada cacing tanah di bawah ini!

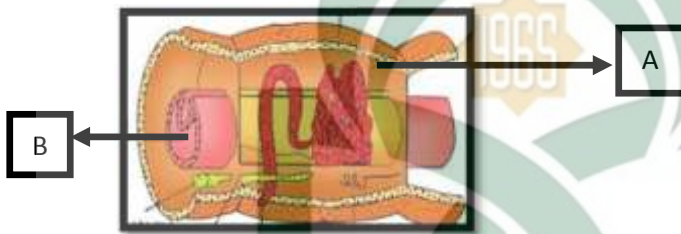

Gambar yang ditunjuk oleh huruf A adalah ...

- a. Protonefridium
 - b. Promanefron
 - c. Pembuluh malphigi
 - d. Nefridiofor
 - e. **Metanefridium**
3. Cacing tanah mempunyai organ nefridium yang disebut ...
 - a. Protonefridium
 - b. **Metanefridium**
 - c. Hexanefridium
 - d. Nefridiofor
 - e. Metaniofor
 4. Letak pembuluh malphigi pada serangga adalah ...
 - a. Hati
 - b. Anus
 - c. Lambung
 - d. **Usus**
 - e. Ginjal
 5. Perhatikan hasil ekskresi berikut!
 - I. Asam urat
 - II. Keringat
 - III. H₂O
 - IV. Feses
 - V. Pembuluh malphigi
 - VI. Empedu
 - VII. Keringat

Yang bukan termasuk hasil ekskresi dari serangga adalah ...

- a. I, II, III
- b. I, III, V
- c. II, IV, VI
- d. III, VI, VII
- e. II, VI, VII

6. Perhatikan tabel di bawah ini!

| No | Ikan air laut | Ciri adaptasi | Ikan air tawar |
|-----|---------------------------------|--------------------------------|----------------------------------|
| I | Sedikit | Pengeluaran urin | Banyak |
| II | Encer | Urin yang disekresikan | Pekat |
| III | Sedikit | Minum air | Banyak |
| IV | Lebih rendah dari pada air laut | Tekanan osmosis sel tubuh ikan | Lebih tinggi dari pada air tawar |
| V | Lebih tipis | Dinding sel tubuh | Lebih tebal |

Pernyataan yang benar mengenai perbedaan ikan yang hidup di air tawar dengan air laut adalah *kecuali* ...

- a. I, II, III
- b. II, III, V
- c. II, IV, VI
- d. III, VI, VII,
- e. II, VI, VII,

7. Perhatikan gambar ginjal pada katak di bawah ini!

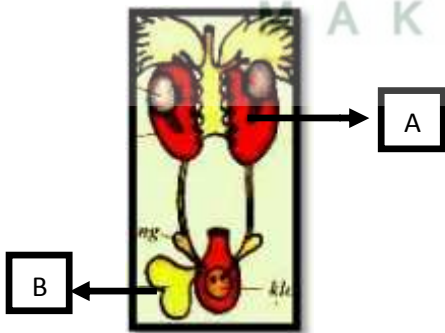

Gambar yang ditunjuk oleh huruf A berfungsi untuk ...

- a. Mengeluarkan air yang berlebihan dalam tubuhnya
- b. Membuang limbah tubuh serta membantu penyerapan lemak.

- c. Mencegah agregat lemak hingga memperbesar luas permukaannya
- d. Mengurangi air dan garam mineral dari dalam tubuh
- e. Mengatur suhu tubuh agar konstan

8. Berikut ini yang bukan hasil ekskresi pada reptil adalah ...
- a. Feses dan urin
 - b. *Bilirubin* dan *biliverdin*
 - c. Asam urat dan getah berbau
 - d. Getah berbau
 - e. Asam urat

9. Perhatikan pernyataan berikut!

- I. Asam urat
- II. Kelenjar Minyak
- III. Kelenjar keringat
- IV. CO₂ dan H₂O
- V. Bilirubin
- VI. Badan malphighi

Yang termasuk hasil ekskresi pada burung merpati adalah ...

- a. **I, II, IV**
- b. II, III, V
- c. II, IV, VI
- d. III, VI, VII,
- e. II, VI, VII,

10. Perhatikan gambar di bawah ini!

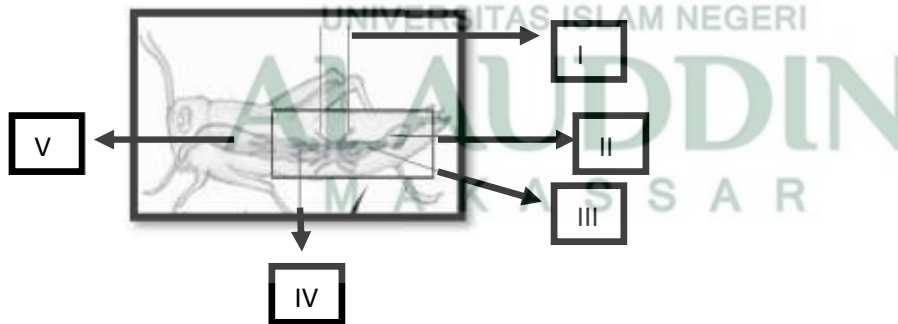

Berdasarkan hasil pengamatan dimana letak *pembuluh malphigi* pada serangga ...

- a. I
- b. **II**
- c. III
- d. IV
- e. V

D. Balikan dan Tindak

Cocokkanlah jawaban anda dengan kunci jawaban tes formatif yang terdapat di bagian akhir modul ini. Hitunglah jawaban anda yang benar, kemudian gunakan rumus berikut untuk mengetahui tingkat penguasaan anda terhadap materi kegiatan belajar 1.

Rumus:

$$\text{Tingkat Penguasaan} = \frac{j_u}{j_s} \times 100\%$$

Skala penguasaan: 90 – 100% = baik sekali

80 – 89% = baik

70 – 79% = cukup

< 70% = kurang



Kegiatan 1:

KUNCI JAWABAN

- | | | |
|------|-------|-------|
| 1. B | 6. C | 11. C |
| 2. D | 7. A | 12. C |
| 3. C | 8. A | 13. E |
| 4. E | 9. B | 14. D |
| 5. A | 10. B | 15. C |

Kegiatan 2:

- | | |
|------|-------|
| 1. A | 6. B |
| 2. E | 7. A |
| 3. B | 8. C |
| 4. D | 9. A |
| 5. D | 10. B |

GLOSARIUM

Glomerulus jaringan kapiler darah di dalam kapsul bowman

Homeostasis pengelolaan kondisi yang konstan dalam organisme, misalnya control kadar air oleh ADH dan control suhu tubuh oleh kulit.

Keseimbangan nitrogen jumlah nitrogen yang terkandung di dalam urin sama dengan jumlah nitrogen yang terkandung dalam protein makanan yang kita makan

Nefron satuan struktural dan fungsional dari ginjal terdiri atas badan malphighi dan saluran panjang

Reabsorpsi penyerapan kembali senyawa atau ion yang masih berguna bagi tubuh

DAFTAR PUSTAKA



- Campbell, dkk. 2008. *Biologi Edisi 8 jilid 3*. Jakarta: Erlangga.
- Isnaeni Wiwi. 2015. *Fisiologi Hewan*. Yogyakarta: Kanisius.
- Jasin, Maskoeri. 1993. *Zoologi Invertebrata*. Surabaya: Sinar Wijaya.
- Jasin, Maskoeri. 1993. *Zoologi Vertebrata*. Surabaya: Sinar Wijaya.
- Junqueira dan Carneiro. 1980. *Histologi Dasar Edisi 3*. Jakarta: Kedokteran EGC.
- Kimball, John. 1983. *Biologi Edisi Kelima Jilid 2*. Bogor: Erlangga.
- Pearce Evelyn. 2008. *Anatomi dan Fisiologi untuk Paramedis*. Jakarta: Erlangga.
- Prawirohartono Slamet dan Hidayati Sri. 2007. *Sains Biologi 2 SMA/MA*. Jakarta: PT. Bumi Aksara.
- Syamsuri Istamar. 2007. *Biologi untuk SMA kelas XI semester 2*. Malang: Erlangga.

Sistem Ekskresi

STANDAR KOMPETENSI 3: Menjelaskan struktur dan fungsi organ manusia dan hewan tertentu, kelainan dan atau penyakit yang mungkin terjadi serta implikasinya pada salingtemas.

KOMPETENSI DASAR 3.3: Menjelaskan keterkaitan antara struktur, fungsi, dan proses serta kelainan/penyakit yang dapat terjadi pada sistem ekskresi pada manusia dan hewan (misalnya pada ikan dan serangga)

Indikator Pembelajaran :

Setelah mempelajari konsep sistem ekskresi, maka siswa diharapkan mampu:

1. Siswa dapat menjelaskan pengertian sistem ekskresi.
2. Siswa dapat mendeskripsikan struktur dan fungsi organ sistem ekskresi pada manusia .
3. Siswa dapat mengidentifikasi penyakit/gangguan pada alat ekskresi manusia.
4. Siswa dapat mengidentifikasi penyakit/gangguan pada organ ginjal berdasarkan percobaan.
5. Mengidentifikasi alat ekskresi pada hewan
6. Mengidentifikasi alat ekskresi serangga berdasarkan hasil pengamatan

Modul

SISTEM EKSKRESI

Berbasis Kontekstual

2

Untuk Kelas XI
SMA dan MA

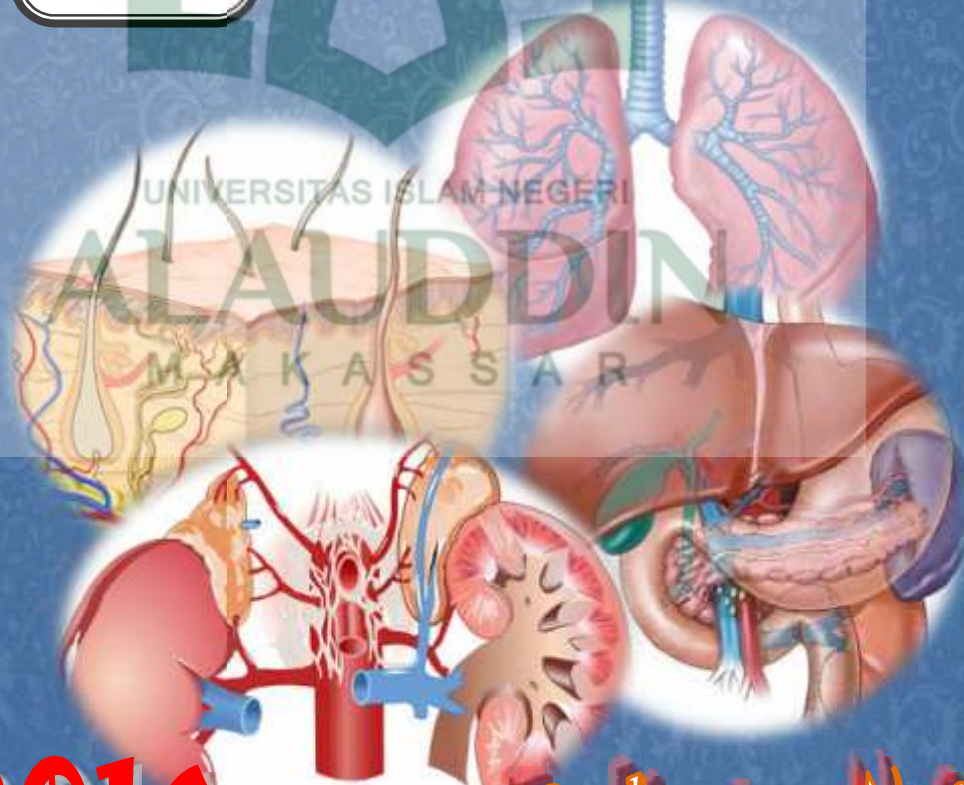

2016

Tazkiyatun Nafsi

SISTEM EKSKRESI

MANUSIA



UNIVERSITAS ISLAM NEGERI

Tujuan Pembelajaran

1. Siswa dapat mendeskripsikan struktur dan fungsi organ sistem ekskresi pada manusia
2. Siswa dapat mengidentifikasi penyakit/gangguan pada alat ekskresi manusia.
3. Siswa dapat mengidentifikasi penyakit/gangguan pada ginjal dengan melakukan praktikum.

Setelah melakukan aktivitas berat tubuh akan mengeluarkan keringat. Sebenarnya apa sih fungsi keringat dalam tubuh? Adakah hubungan antara keringat dengan sistem ekskresi?

SISTEM EKSKRESI

HEWAN



Tujuan Pembelajaran

1. Siswa dapat mengidentifikasi alat ekskresi pada hewan
2. Siswa dapat mengidentifikasi alat ekskresi serangga berdasarkan hasil pengamatan

Ayam merupakan hewan vertebrata. Apakah sama hasil ekskresi antara hewan invertebrata dengan hewan vertebrata?

KATA PENGANTAR



Segala puji syukur penulis panjatkan kehadirat Allah Swt atas rahmat dan bimbingan-Nya penulis dapat menyelesaikan penyusunan modul ini. Modul ini penulis susun untuk menyelesaikan pendidikan S1. Penyusunan modul ini bertujuan untuk menumbuhkan proses belajar mandiri siswa, agar kreativitas dan penguasaan materi pembelajaran dapat optimal sesuai dengan yang diharapkan.

Terima kasih saya ucapkan untuk semua pihak yang membantu menyelesaikan modul ini teruntuk orangtua, para bapak dan ibu pembimbing, ibu mawang yang selalu memberikan nasehat, support serta masukan terhadap modul ini, kak ridwan kadir yang bersedia membantu mendesain cover, serta rekan-rekan pendidikan biologi yang telah membantu dan bersedia menyumbangkan ilmunya dalam pembentukan modul ini.

Modul ini hanya memuat satu materi yakni sistem ekskresi pada manusia dan hewan. Di dalam modul ini siswa dituntut untuk belajar mandiri, Penulis telah memaparkan materi dengan padat yang penulis ambil dari beberapa referensi sehingga bisa memudahkan siswa untuk memahami materi. Modul ini menggunakan pendekatan *contextual teaching and learning*, dimana modul ini membawa siswa kedalam kehidupan mereka sehari-hari. Serta modul ini juga berisi tentang praktikum yang penulis bandingkan antara sistem ekskresi manusia dengan hewan.

Semoga modul ini dapat bermanfaat dan senantiasa menjadi sahabat dalam belajar untuk meraih prestasi yang gemilang. Kritik dan saran dari dosen, guru dan juga teman-teman sangat penulis harapkan untuk perbaikan dan penyempurnaan modul ini dalam pembelajaran pada masa mendatang.

Makassar, Juli 2016

(Tazkiyatun Nafsi)

DAFTAR ISI

| | |
|--|------------|
| HALAMAN JUDUL | i |
| KATA PENGANTAR | ii |
| DAFTAR ISI | iii |
| KEGIATAN 1 | |
| A. Pengertian Ekskresi | 2 |
| B. Organ-organ ekskresi pada manusia | 3 |
| 1. Ginjal (<i>ren</i>) | |
| a) Struktur ginjal | 3 |
| b) Fungsi ginjal | 4 |
| c) Proses pembentukan urin | 5 |
| d) Faktor-faktor yang mempengaruhi produksi urin | 7 |
| 2. Hati (<i>hepar</i>) | |
| a) Struktur hati | 8 |
| b) Fungsi hati | 8 |
| c) Sekresi empedu | 9 |
| 3. Kulit (<i>skin</i>) | |
| a) Struktur kulit | 9 |
| b) Fungsi kulit | 10 |
| c) Proses pembentukan keringat | 11 |
| 4. Paru-paru (<i>pulmo</i>) | |
| a) Struktur paru-paru | 11 |
| b) Proses ekskresi pada paru-paru | 12 |
| C. Penyakit/Gangguan pada Alat Ekskresi Manusia | |
| 1. Gangguan pada ginjal | 12 |
| 2. Gangguan pada kulit | 13 |
| 3. Gangguan pada hati | 15 |
| 4. Gangguan pada paru-paru | 16 |

KEGIATAN 2

D. Organ-organ sistem ekskresi pada hewan

1. Sistem Ekskresi Pada Invertebrata

- a) Cacing pipih 27
- b) Cacing tanah 27
- c) Belalang 28

2. Sistem Ekskresi Pada Vertebrata

- a) *Pisces* 29
- b) *Amphibi* 30
- c) *Reptilia* 31
- d) *Aves* 31

DAFTAR PUSTAKA 41



Peta Kompetensi

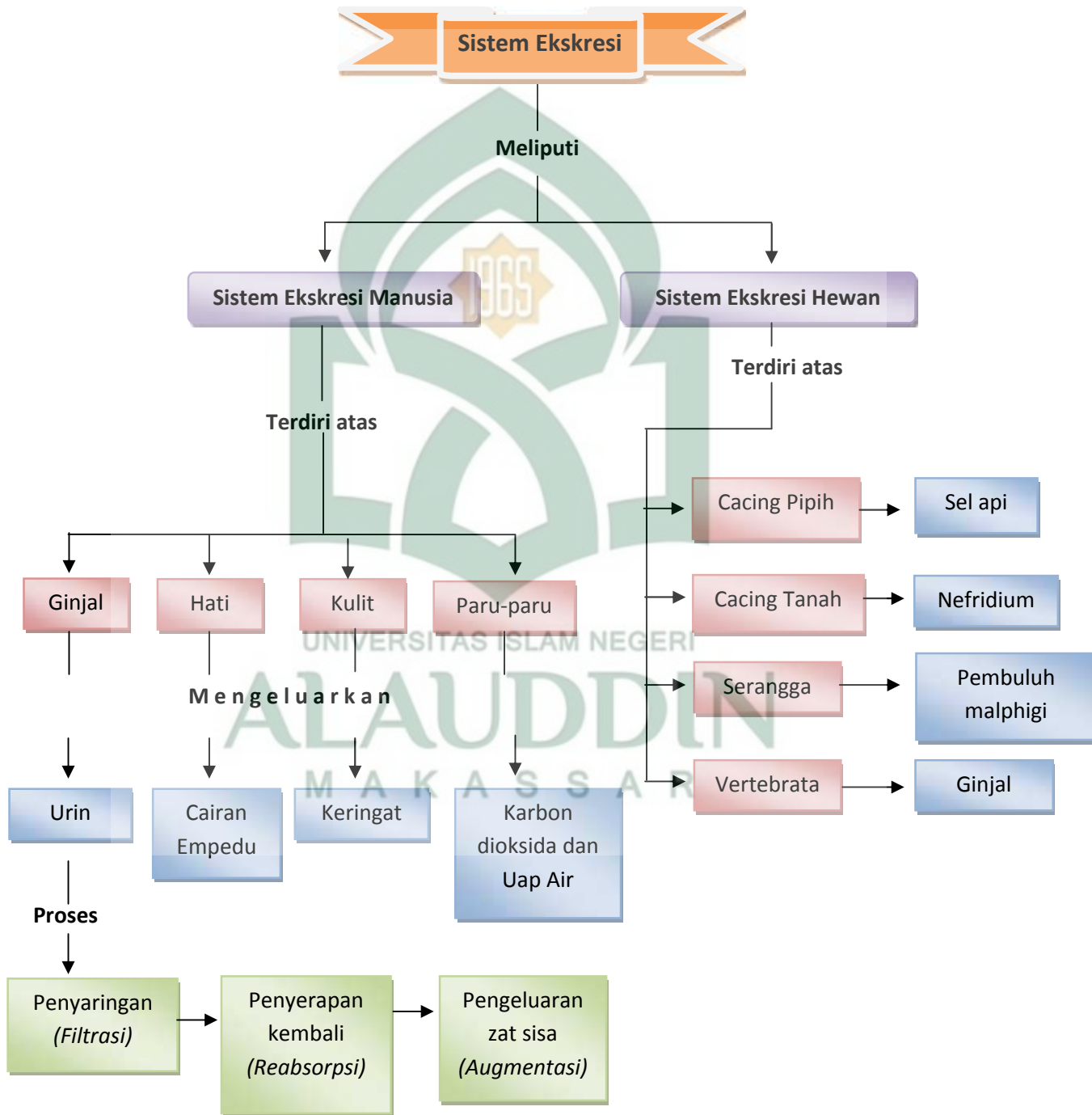



Sistem Ekskresi

A. Pengantar !!!

Coba anda bayangkan kenapa warna urin anda bisa bewarna putih, terkadang bewarna kuning hingga kecokelatan? Kira-kira apa yang menyebabkan perubahan warna tersebut? Anda penasaran? Marilah kita membahas materinya berikut!

Dalam tubuh terjadi reaksi penyusunan dan pembongkaran yang disebut dengan metabolisme. Reaksi metabolisme tersebut dapat menghasilkan zat sisa yang diperlukan dan juga zat sisa yang tidak diperlukan lagi oleh tubuh. Penyebab urin menghasilkan warna bervariasi disebabkan dari asupan makan yang masuk dalam tubuh. Proses pengeluaran zat-zat sisa yang merupakan hasil suatu proses fisiologis di dalam tubuh yang disebut pengeluaran. Pengeluaran zat merupakan salah satu ciri dari makhluk hidup. Proses fisiologis ini berlangsung pula pada hewan, mulai yang berderajat terendah hingga yang berderajat tertinggi yaitu manusia.

Zat hasil metabolisme yang tidak diperlukan oleh tubuh akan dikeluarkan melalui alat ekskresi yang dimiliki oleh makhluk hidup. Semakin tinggi tingkatan makhluk hidup semakin kompleks alat ekskresinya. Alat ekskresi yang dimiliki manusia dan hewan vertebrata terdiri atas ginjal, kulit, paru-paru, dan hati. Adapun alat ekskresi hewan invertebrata antara lain pembuluh malpighi, nefridium, dan sel api.

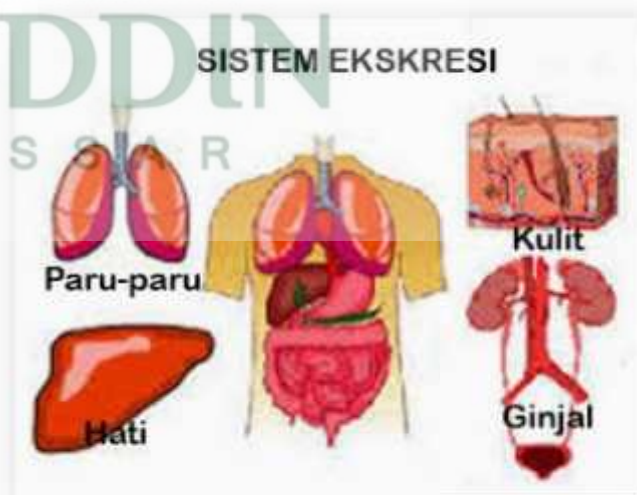

Gambar 1: Organ Ekskresi
Sumber : Syamsuri. 2007



Sistem Ekskresi

Class
XI

Pada modul ini akan membahas secara rinci tentang keterkaitan antara struktur, fungsi, dan proses serta kelainan/penyakit yang dapat terjadi pada sistem ekskresi manusia dan hewan.

Kegiatan Belajar 1 : Pengertian, Organ-organ dan kelainan sistem ekskresi pada manusia

B. Uraian materi

1. Pengertian Sistem Ekskresi

Proses kimiawi dalam tubuh manusia di dalamnya terdapat proses pengeluaran zat-zat sisa dibedakan menjadi tiga macam, yakni defekasi, ekskresi dan sekresi.

- a) **Defekasi** adalah proses pengeluaran zat sisa-sisa pencernaan makanan yang disebut tinja dan dikeluarkan melalui anus. Sisa pencernaan yang dikeluarkan tersebut belum pernah mengalami metabolisme di dalam sel-sel jaringan tubuh. Jadi, sisa pencernaan bukanlah sisa metabolisme. Zat yang dikeluarkan melalui anus tersebut terdiri atas bahan makanan yang tidak diserap oleh usus, sel-sel epitel usus yang rusak, dan mikroba usus.
- b) **Ekskresi** adalah pengeluaran zat-zat sisa metabolisme yang tidak dipakai lagi oleh sel dan darah, dikeluarkan bersama urin, keringat, dan pernapasan.
- c) **Sekresi** adalah proses pengeluaran getah oleh sel dan kelenjar. Getah yang dikeluarkan masih berguna untuk proses fisiologi di dalam tubuh, dan getah ini biasanya mengandung enzim.

Menurut anda makanan pokok apa yang sering anda konsumsi? Apakah karbohidrat, protein atau lemak? Kira-kira apa fungsi makanan pokok untuk tubuh anda? Ternyata makanan yang kita makan untuk memenuhi proses metabolisme. Setelah mengalami metabolisme dalam tubuh (jaringan) ternyata zat makanan



Sistem Ekskresi

Class
XI

tersebut akan menghasilkan energi dan zat-zat sisa, karena unsur penyusunnya berbeda maka zat-zat sisanya pun berbeda. Berikut akan dijelaskan mengenai metabolisme zat makanan dalam tubuh:

1) Metabolisme karbohidrat

Karbohidrat diserap dalam bentuk monosakarida. Di dalam jaringan, sebagian monosakarida akan dioksidasi dan akan diubah menjadi senyawa kimia lain sesuai kebutuhan. Dalam oksidasi monosakarida akan dihasilkan energi, CO_2 , dan H_2O . Selanjutnya CO_2 dan H_2O dikeluarkan melalui paru-paru, sedangkan air berbentuk cair dikeluarkan melalui ginjal dan kulit berupa urin dan keringat.

2) Metabolisme protein

Hasil metabolisme protein adalah energi, CO_2 , H_2O , dan NH_3 . Senyawa NH_3 merupakan racun yang amat membahayakan sel tubuh. Oleh sebab itu sebelum dikeluarkan harus diubah terlebih dahulu menjadi zat yang tidak membahayakan tubuh, yaitu diubah menjadi urea yang selanjutnya dikeluarkan dalam bentuk urin.

3) Metabolisme lipid

Dalam metabolisme lipid akan dihasilkan energi dan zat sisa berupa H_2O dan CO_2 . CO_2 dan H_2O akan dikeluarkan melalui paru-paru, sedangkan H_2O cair akan dikeluarkan bersama urin dan keringat.

2. Organ-organ Ekskresi Manusia

a. Ginjal (*ren*)

1) Struktur Ginjal

Ginjal (*ren*) manusia berjumlah sepasang, terletak di rongga perut sebelah kanan depan dan kiri depan ruas-ruas tulang belakang bagian pinggang. Ginjal kanan lebih rendah dari pada ginjal kiri karena di atas ginjal kanan terdapat hati. Ginjal berbentuk seperti biji ercis dengan panjang sekitar 10 cm dan berat sekitar 200 gram. Ginjal yang dibelah secara membujur akan memperlihatkan bagian-bagian seperti



Sistem Ekskresi

Class
XI

pada *Gambar 2*. Medula (sumsum ginjal), dan pelvis (rongga ginjal). Di bagian korteks terdapat jutaan alat penyaring yang disebut nefron.

Untuk mengetahui struktur nefron coba anda perhatikan *Gambar 3*! Kapsula bowman berbentuk menyerupai mangkuk yang mengelilingi glomerulus. Tubulus kontortus terdiri atas tubulus kontortus proksimal, tubulus kontortus distal serta tubulus kontortus kolektivus. Diantara tubulus kontortus proksimal dan tubulus kontortus distal terdapat gelung atau lengkung henle *pars ascenden* (naik) dan *pars descenden* (turun).

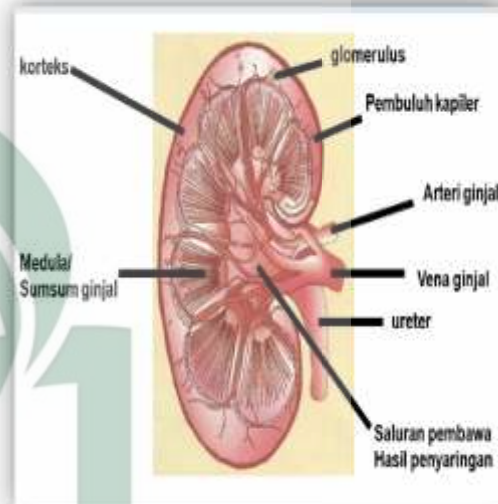

Gambar 2: Struktur Ginjal
Sumber : Syamsuri. 2007

Penamaan beberapa bagian ginjal mengambil nama ahli yang berjasa dalam penelitian ginjal. Istilah kapsula bowman mengambil nama William Bowman (1816 – 1892). Beliau seorang ahli bedah yang merupakan perintis dibidang saluran kemih yang mengidentifikasi kapsula tersebut.

Lengkung henle meugambil nama Jacob Henle (1809-1885), beliau seorang ahli anatomi berkebangsaan Jerman yang mendeskripsikan lengkung di dalam ginjal tersebut. Glomerulus diidentifikasi oleh seorang ahli mikroanatomi berkebangsaan Italia bernama Marcerllo Malpighi (1628-1694). Ginjal merupakan alat pengeluaran

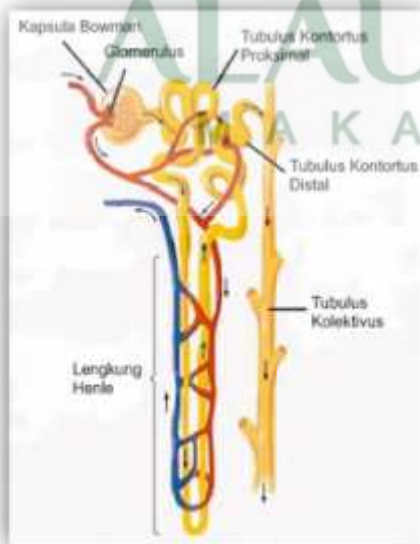

Gambar 3: Struktur Nefron
Sumber: Campbell. 2008



Sistem Ekskresi

Class

XI

sisa metabolisme dalam bentuk urin yang di dalamnya mengandung air, amoniak (NH_3), ureum, asam urat dan garam mineral.

2) Fungsi Ginjal

Fungsi ginjal diantaranya sebagai berikut:

- Menyaring dan membersihkan darah dari zat-zat sisa metabolisme tubuh
- Mengekskresikan zat yang jumlahnya berlebihan
- Reabsorpsi (penyerapan kembali) elektrolit tertentu yang dilakukan oleh bagian tubulus ginjal
- Menjaga keseimbangan asam basa dalam tubuh manusia
- Menghasilkan zat hormon yang berperan membentuk dan mematangkan sel-sel darah merah di sumsum tulang.

3) Proses Pembentukan Urin

Ginjal berperan dalam proses pembentukan urin yang terjadi melalui serangkaian proses, yaitu: penyaringan, penyerapan kembali dan penambahan zat sisa. Berikut akan dijelaskan tentang tahapan proses pembentukan urin. Untuk lebih jelasnya coba anda perhatikan *Gambar 4!*

a. Penyaringan (*filtrasi*)

Proses pembentukan urin diawali dengan penyaringan darah yang terjadi di kapiler glomerulus. Sel-sel kapiler glomerulus yang berpori (podosit), tekanan dan permeabilitas yang tinggi pada glomerulus mempermudah proses penyaringan. Selain penyaringan di glomerulus juga terjadi penyerapan kembali sel-sel darah, keping darah, dan sebagian besar protein plasma. Bahan-bahan kecil yang terlarut di dalam plasma darah, seperti glukosa, asam amino, natrium, kalium, klorida, bikarbonat dan urea dapat melewati saringan dan menjadi bagian dari endapan.

Hasil penyaringan di glomerulus disebut filtrat glomerulus atau urin primer, mengandung asam amino, glukosa, natrium, kalium, dan garam-garam lainnya.



Sistem Ekskresi

Urin terbentuk melalui 3 tahap :

- 1. Filtrasi
- 2. Reabsorpsi
- 3. Sekresi/Augmentasi

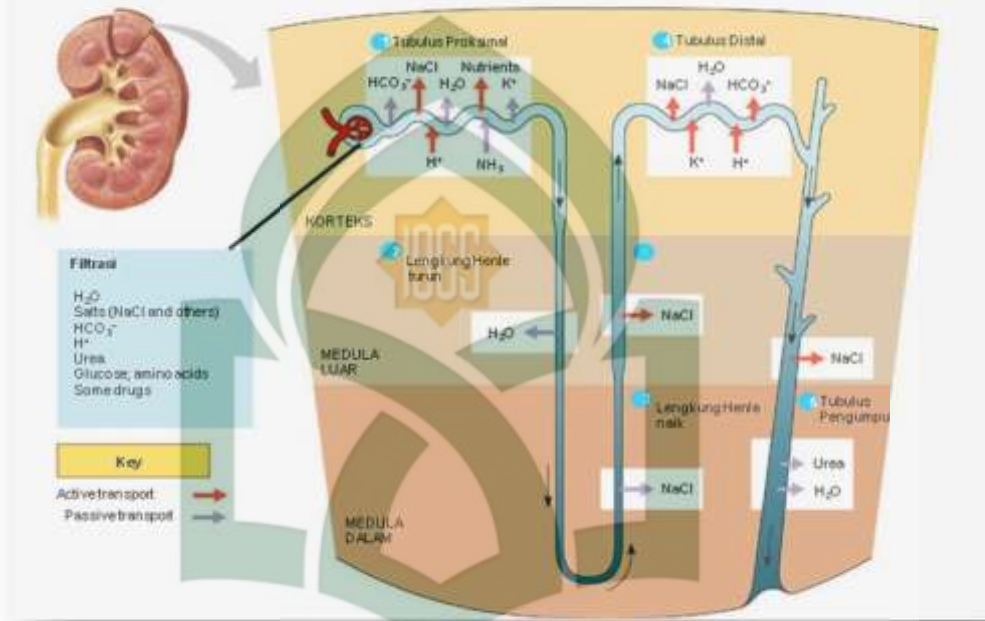

Gambar 4: Proses pembentukan urin di dalam ginjal

Sumber : Campbell. 2008

b. Penyerapan kembali (*reabsorpsi*)

Bahan-bahan yang masih diperlukan di dalam urin primer akan diserap kembali di tubulus kontortus proksimal, sedangkan di tubulus kontortus distal terjadi penambahan zat-zat sisa dan urea. Meresapnya zat pada tubulus ini melalui dua cara. Gula dan asam amino meresap melalui peristiwa difusi, sedangkan air melalui peristiwa osmosis. Penyerapan air terjadi pada tubulus proksimal dan tubulus distal. Substansi yang masih diperlukan seperti glukosa dan asam amino dikembalikan ke darah. Zat amonia, obat-obatan seperti penisilin, kelebihan garam dan bahan lain pada filtrat dikeluarkan bersama urin. Setelah terjadi reabsorpsi maka tubulus akan menghasilkan urin sekunder, zat-zat yang masih diperlukan tidak akan ditemukan lagi. Sebaliknya, konsentrasi zat-zat sisa metabolisme yang bersifat racun bertambah, misalnya urea.



Sistem Ekskresi

Class
XI

c. Penambahan zat sisa (*augmentasi*)

Augmentasi adalah proses penambahan zat sisa dan urea yang mulai terjadi di tubulus kontortus distal. Dari tubulus-tubulus ginjal, urin akan menuju rongga ginjal, selanjutnya menuju kantong kemih melalui saluran ginjal. Jika kantong kemih telah penuh terisi urin, dinding kantong kemih akan tertekan sehingga timbul rasa ingin buang air kecil, urin akan keluar melalui uretra. Komposisi urin yang dikeluarkan melalui uretra adalah air, garam, urea dan sisa substansi lain, misalnya pigmen empedu yang berfungsi memberi warna dan bau pada urin.

Kuis Mini

Asah Kemampuan

Tulis di buku tugas ya!!!

Coba anda urutkan organ-organ yang berfungsi dalam mengekskresikan urin hingga dikeluarkannya urin dari dalam

4) Faktor – faktor yang Mempengaruhi Produksi Urin

Dalam satu hari berapa liter anda mengeluarkan urin? Banyak atau sedikit? Coba anda renungkan, mengapa jumlah urin yang kita keluarkan terkadang banyak terkadang juga sedikit? Kira-kira apa penyebabnya? Urin yang dikeluarkan oleh ginjal sebenarnya sangat dipengaruhi oleh faktor dalam dan luar dari individu yang bersangkutan. Faktor-faktor tersebut meliputi *hormon antidiuretik*, jumlah air yang diminum, dan hormon insulin.

a. *Hormon antidiuretik (ADH)*

Hormon antidiuretik (ADH) dihasilkan oleh kelenjar hipotalamus yang selanjutnya akan disimpan dan dilepaskan oleh kelenjar hipofisis. Sekresi ADH ini dikendalikan oleh konsentrasi air dalam darah. Fungsi kerja hormon tersebut adalah mempermudah penyerapan air pada bagian pembuluh distal dan pembuluh pengumpul.



Sistem Ekskresi

Class
XI

Jika konsentrasi air di dalam darah turun (artinya cairan darah lebih pekat), misalnya karena berkeringat atau diare, maka ADH disekresikan dan dialirkan ke dalam ginjal bersama darah. Akibatnya, permeabilitas dinding pembuluh distal dan pembuluh pengumpul terhadap air meningkat sehingga air yang masuk diserap kembali, akibatnya urin yang terbentuk sedikit. Sebaliknya, jika konsentrasi air di dalam darah tinggi (artinya cairan darah lebih encer), maka sekresi ADH berkurang sehingga penyerapan air di pembuluh pengumpul berkurang dan urin yang dihasilkan encer dan banyak.

b. Jumlah air yang diminum

Banyak dan sedikitnya jumlah urin yang dikeluarkan tergantung jumlah air yang diminum. Jika jumlah air yang diminum banyak, konsentrasi protein darah menurun dan konsentrasi air meningkat. Oleh karena itu tekanan koloid protein menurun sehingga tekanan filtrasinya menjadi kurang efektif. Akibatnya air yang diserap berkurang sehingga hasil urin yang diproduksi meningkat.

Asah Kemampuan

Diskusi

Diskusikan hal berikut dengan teman anda dan buatlah kesimpulannya di buku tugas!

Saat cuaca panas anda akan berkeringat banyak dan sedikit mengeluarkan urin. Urin yang dihasilkan cenderung berwarna gelap. Sebaliknya, saat cuaca dingin anda sedikit berkeringat dan banyak mengeluarkan urin. Urin yang dihasilkan berwarna lebih cerah. Apa penyebab hal tersebut?

c. Konsentrasi hormon insulin

Konsentrasi hormon insulin juga dapat mempengaruhi produksi urin, apabila konsentrasi hormon insulin di dalam tubuh rendah maka kadar gula dalam darah tinggi dan akan dikeluarkan melalui pembuluh distal. Keberadaan zat gula tersebut akan mengganggu proses penyerapan kembali air di dalam pembuluh distal karena konsentrasi gula meningkat, dan akan mengakibatkan sering mengeluarkan urin.



Sistem Ekskresi

Class
XI

b. HATI (*hepar*)

1) Struktur Hati

Hati merupakan kelenjar terbesar dalam tubuh, terdapat di rongga perut sebelah kanan atas, berwarna kecoklatan. Coba anda perhatikan *Gambar 5*! Hati mendapat suplai darah dari pembuluh nadi (*arteri hepatica*) dan pembuluh gerbang (*vena porta*) dari usus, dan hati dibungkus oleh selaput hati (*capsula hepatica*). Hati di dalamnya terdapat pembuluh darah dan empedu yang dipersatukan selaput jaringan ikat (*capsula glison*).

Hati juga terdapat sel-sel perombak sel darah merah yang getah tua disebut *histiosit*. Sebagai alat ekskresi hati menghasilkan empedu yang merupakan cairan jernih kehijauan. Di dalamnya mengandung zat warna empedu (bilirubin), garam empedu, kolesterol.

Zat warna empedu terbentuk dari rombakan eritrosit yang telah tua atau rusak akan ditangkap histiosit selanjutnya dirombak dan hemoglobinnya dilepas.

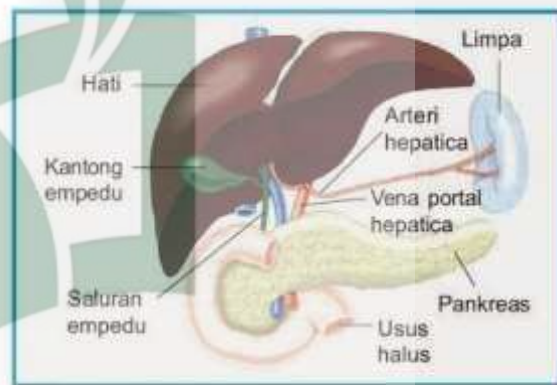

Gambar 5 : Hati dan Kantong Empedu
Sumber : Syamsuri, 2007.

2) Fungsi hati

Fungsi hati diantaranya sebagai berikut:

- Menyimpan kelebihan gula dalam bentuk glikogen (gula otot)
- Merombak kelebihan asam amino (deaminasi)
- Menawarkan/ menetralkan racun
- Membentuk protombin dan fibrinogen
- Menghasilkan empedu
- Tempat pembentukan urea
- Tempat pembentukan dan penghancuran eritrosit yang telah tua.



Sistem Ekskresi

Class
XI

- h. Mengubah provitamin a menjadi vitamin a
- i. Membentuk albumin dan globulin

3) Sekresi empedu

Sebagai kelenjar hati menghasilkan empedu yang mencapai $\frac{1}{2}$ liter setiap hari, empedu berasal dari hemoglobin sel darah merah yang telah tua. Empedu merupakan cairan kehijauan dan terasa pahit, zat ini disimpan di dalam kantong empedu. Empedu mengandung kolesterol, garam mineral, garam empedu, pigmen bilirubin, dan biliverdin. Empedu yang disekresikan berfungsi untuk mencerna lemak, mengaktifkan lipase, membantu daya absorpsi lemak di usus, dan mengubah yang tidak larut dalam air menjadi zat yang larut dalam air. Sel-sel darah merah dirombak di dalam hati, hemoglobin yang terkandung di dalamnya dipecah menjadi zat besi, globin, dan heme.

Zat besi dan globin didaur ulang, sedangkan heme dirombak menjadi bilirubin dan biliverdin yang berwarna hijau kebiruan. Di dalam usus, zat warna empedu akan mengalami oksidasi menjadi urobilin sehingga warna feses dan urin kekuningan.

UNIVERSITAS ISLAM NEGERI

Tugas Personal

Asah Kemampuan

Tulis di buku tugas!

Orang yang hidup di Indonesia, Amerika, Australia, Afrika dan Eropa memiliki feses yang berwarna sama. Mengapa dapat terjadi demikian? Apa yang menyebabkan warna feses orang-orang di dunia sama? Jelaskan menurut pendapat anda!



Sistem Ekskresi

c. Kulit (*skin*)

Seluruh permukaan tubuh kita terbungkus oleh lapisan tipis yang sering kita sebut kulit. Kulit merupakan benteng pertahanan tubuh kita yang utama karena berada di lapisan anggota tubuh yang paling luar dan berhubungan langsung dengan lingkungan.

1) Struktur Kulit

Kulit tersusun atas tiga lapisan, yaitu *epidermis* (lapisan luar/kulit ari), *dermis* (lapisan dalam/kulit jangat), dan *hipodermis* (jaringan ikat bawah kulit). Coba Anda perhatikan *Gambar 6* mengenai struktur kulit!

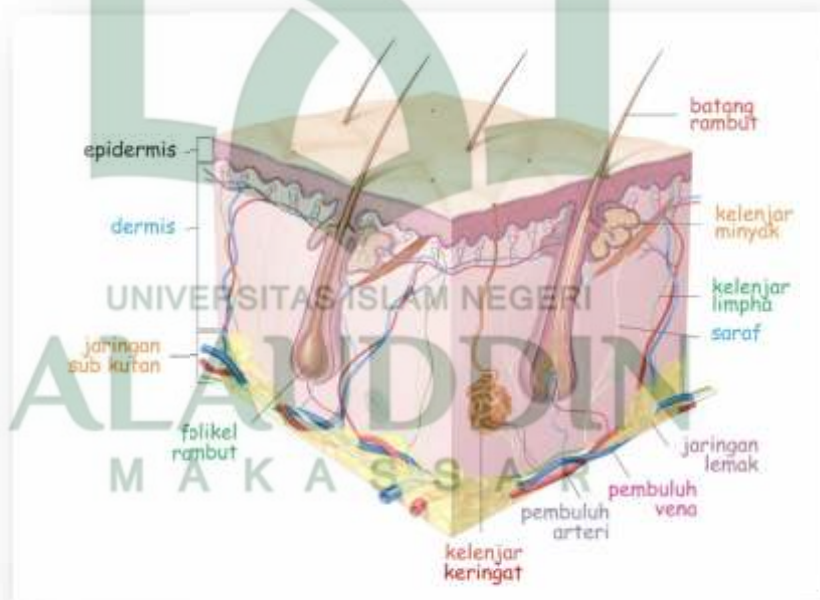

Gambar 6 : Struktur kulit
Sumber : Campbell, 2008

a. Epidermis

Lapisan *epidermis* terdiri atas *stratum korneum*, *stratum lusidum*, *stratum granulosum*, dan *stratum germinativum*. *Stratum korneum* tersusun dari sel-sel mati dan selalu mengelupas. *Stratum lusidum* tersusun atas sel-sel yang tidak berinti dan berfungsi mengganti *stratum korneum*. *Stratum granulosum* tersusun atas sel-sel yang



Sistem Ekskresi

Class
XI

berinti dan mengandung pigmen melanin. Melanin adalah pigmen sel yang mewarnai kulit dan melindungi sel dari kerusakan yang disebabkan oleh sinar matahari. *Stratum germinativum* tersusun atas sel-sel yang selalu membentuk sel-sel baru ke arah luar.

b. Dermis

Dermis terletak di bawah epidermis, lapisan ini mengandung akar rambut, pembuluh darah, kelenjar, dan saraf. Kelenjar yang terdapat dalam lapisan ini adalah kelenjar keringat (*glandula sudorifera*) dan kelenjar minyak (*glandula sebacea*). Kelenjar keringat menghasilkan keringat yang di dalamnya terlarut berbagai macam garam. Keringat dialirkan melalui saluran kelenjar keringat dan dikeluarkan dari dalam tubuh melalui pori-pori. Di dalam kantong rambut terdapat akar rambut dan batang rambut. Kelenjar minyak berfungsi menghasilkan minyak yang berfungsi meminyaki rambut agar tidak kering.

Rambut dapat tumbuh terus karena mendapat sari-sari makanan pembuluh kapiler di bawah kantong rambut. Di dekat akar rambut terdapat otot penegak rambut, akar rambut, pembuluh darah, saraf, kelenjar minyak (*glandula sebacea*), kelenjar keringat (*glandula sudorifera*). Lapisan lemak, terdapat di bawah dermis yang berfungsi melindungi tubuh dari pengaruh suhu luar.

c. Hipodermis

Hipodermis terletak di bawah dermis, lapisan ini mengandung lemak. Lemak berfungsi sebagai cadangan makanan, pelindung tubuh terhadap benturan, dan menahan panas tubuh. *Stratum korneum* tersusun dari sel-sel mati dan selalu mengelupas.

2) Fungsi Kulit

Fungsi kulit diantaranya sebagai berikut:

- a. Mengeluarkan keringat
- b. Pelindung tubuh
- c. Menyimpan kelebihan lemak
- d. Mengatur suhu tubuh



Sistem Ekskresi

Class
XI

- e. Organ penerima rangsang
- f. Pelindung terhadap kerusakan fisik, bibit penyakit dan sinar matahari
- g. Tempat pembuatan vitamin D dari pro vitamin D dengan bantuan sinar matahari yang mengandung ultraviolet.

3) Proses Pembentukan Keringat

Pernakah anda menyadari bagaimana proses keluarnya keringat? Kenapa saat keadaan lingkungan kita panas, tanpa kita melakukan aktivitas yang berat kita dapat mengeluarkan keringat? Apabila suhu tubuh kita meningkat atau suhu udara di lingkungan kita tinggi, pembuluh-pembuluh darah di kulit akan melebar. Hal ini mengakibatkan banyak darah yang mengalir ke daerah tersebut. Karena pangkal kelenjar keringat berhubungan dengan pembuluh darah maka terjadilah penyerapan air, garam dan sedikit urea oleh kelenjar keringat. Kemudian air bersama larutannya keluar melalui pori-pori yang merupakan ujung dari kelenjar keringat. Aktifnya kelenjar keringat mengakibatkan keluarnya keringat ke permukaan kulit turun sehingga kita tidak merasakan panas lagi. Keringat yang keluar membawa panas tmenyempit. Pada ubuh, sehingga sangat penting untuk menjaga agar suhu tubuh tetap normal.

Saat suhu lingkungan rendah (dingin), kelenjar keringat tidak aktif dan pembuluh kapiler di kulit menyempit, serta mengaktifkan otot rangka yang menyebabkan tubuh menggigil. Penyempitan pembuluh darah mengakibatkan darah banyak mengalir ke jaringan tubuh yang terletak lebih dalam dari permukaan kulit sehingga mengurangi hilangnya panas melalui permukaan kulit. Pada keadaan ini darah tidak membuang sisa metabolisme dan air, akibatnya penguapan sangat berkurang, sehingga suhu tubuh tetap dan tubuh tidak mengalami kedinginan. Selain itu aktivitas menggigil akan menghasilkan panas sehingga suhu tubuh meningkat, keluarnya keringat dikontrol oleh hipotalamus.



Sistem Ekskresi

Diskusi

Asah Kemampuan

Diskusikan hal berikut dengan teman anda dan buatlah kesimpulannya di buku tugas!

Apabila tubuh aktif bergerak, keringat akan keluar dari kulit dalam jumlah banyak. Menurut anda, apakah fungsi dari akibat keluarnya keringat tersebut bagi tubuh? Apa yang akan terjadi apabila kulit tidak dapat mengeluarkan keringat?

d. PARU-PARU

1) Struktur Paru-paru

Paru-paru berada di dalam rongga dada manusia sebelah kanan dan kiri yang dilindungi oleh tulang-tulang rusuk. Pada Gambar 7 kita bias perhatikan bahwa Paru-paru terdiri dari dua bagian, yaitu paru-paru kanan yang memiliki tiga gelambir dan paru-paru kiri memiliki dua gelambir.

Paru-paru sebenarnya merupakan kumpulan gelembung alveolus yang terbungkus oleh selaput yang disebut selaput pleura.

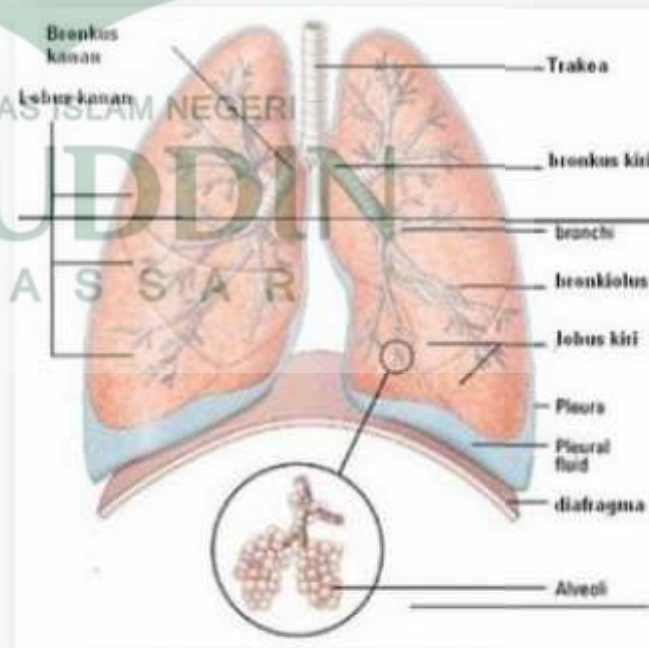

Gambar 7 : Struktur Paru - paru
Sumber : Campbell, 2008



Sistem Ekskresi

Class
XI

2) Proses Ekskresi pada Paru-paru

Paru-paru merupakan organ yang sangat vital bagi kehidupan manusia karena tanpa paru-paru manusia tidak dapat hidup. Dalam Sistem Ekskresi, paru-paru berfungsi untuk mengeluarkan CO_2 dan H_2O . Di dalam paru-paru pada bagian alveolus terjadi proses pertukaran antara gas O_2 dan CO_2 . Setelah membebaskan O_2 , sel-sel darah merah menangkap CO_2 sebagai hasil metabolisme tubuh yang akan dibawa ke paru-paru. Di paru-paru CO_2 dan H_2O dilepaskan dan dikeluarkan dari paru-paru melalui hidung.

3. Penyakit/Gangguan pada Alat Ekskresi Manusia

a. Gangguan pada ginjal

Kenapa seseorang bisa terjangkit peradangan ginjal? penyakit gula? dan bahkan ada pula orang yang mengalami gagal ginjal? Kira-kira apa penyebabnya? Fungsi ginjal dapat terganggu karena infeksi bakteri, radang, batu ginjal, dan sebagainya. Jika salah satu ginjal tidak berfungsi atau mengalami gangguan, maka ginjal yang satunya lagi akan mengambil alih tugas ginjal yang pertama. Berikut penjelasan mengenai penyakit/gangguan pada ginjal:

1) Batu ginjal

Batu ginjal terjadi karena adanya endapan garam kalsium dalam ginjal sehingga menghambat keluarnya urin dan menimbulkan nyeri. Penyakit ini dapat diatasi dengan pembedahan dan sinar laser. Tujuan dari pembedahan untuk membuang endapan garam kalium, tujuan menggunakan sinar laser untuk memecahkan endapan garam kalsium.

2) Radang ginjal (*nephritis*)

Radang ginjal disebut nefritis, radang ginjal terjadi karena adanya kerusakan nefron, khususnya glomerulus yang disebabkan oleh infeksi bakteri. Rusaknya nefron mengakibatkan urine masuk kembali ke dalam darah dan penyerapan air menjadi terganggu sehingga timbul pembengkakan di daerah kaki. Penderita nefritis



Sistem Ekskresi

Class
XI

bisa disembuhkan dengan cangkok ginjal atau cuci darah secara rutin. Cuci darah biasanya dilakukan sampai penderita mendapatkan donor ginjal yang memiliki kesesuaian jaringan dengan organ penderita.

3) Gagal ginjal

Gagal ginjal terjadi jika salah satu ginjal tidak berfungsi, kegagalan salah satu ginjal ini akan diambil alih tugasnya oleh ginjal lain. Namun, keadaan ini akan tetap menimbulkan resiko sangat tinggi. Mengapa demikian? Karena menyebabkan penimbunan urea dalam tubuh dan kematian. Penyakit ini dapat diatasi dengan cangkok ginjal atau menggunakan ginjal tiruan sampai ginjal yang asli dapat kembali berfungsi.

4) *Diabetes Mellitus*

Diabetes mellitus adalah suatu keadaan yang ditandai dengan terdapatnya gula di dalam urin. Keadaan ini disebabkan adanya gangguan sekresi hormon insulin. Apabila kadar hormon insulin di dalam tubuh sangat rendah dapat mengakibatkan proses perombakan glukosa menjadi glikogen terganggu, dan dapat meningkatkan glukosa dalam darah meningkat. Meningkatnya glukosa tidak mampu diserap kembali seluruhnya sehingga glukosa tersebut akan disekresikan bersama urin.

5) *Diabetes Insipidus*

Diabetes Insipidus merupakan suatu keadaan yang ditandai dengan adanya produksi urin yang berlimpah dan disertai rasa haus yang berlebihan. Hal ini dikarenakan kurangnya *hormon antidiuretik (ADH)* pada ginjal, sehingga kemampuan ginjal untuk mereabsorpsi menjadi hilang. Penderita *diabetes insipidus* dapat mengeluarkan urin sebanyak 10 sampai 20 liter sehari.

b. Gangguan pada Kulit

Pernahkah anda mengalami gatal-gatal setelah makan ikan? Apakah anda juga pernah mengalami bercak merah disertai rasa gatal pada kulit anda setelah bergantian pakaian dengan teman anda? Kira-kira apa penyebabnya? Kelainan dan penyakit yang berhubungan dengan kulit sering kita temukan dalam kehidupan



Sistem Ekskresi

Class
XI

sehari-hari, ada yang karena alergi adapula yang karena jamur dan kelainan fungsi. Berikut beberapa gangguan penyakit pada kulit:

1) Biduran

Biduran disebabkan oleh udara dingin, alergi makanan, atau alergi bahan kimia. Biduran ditandai dengan timbulnya bentol-bentol yang tidak beraturan dan terasa gatal. Biduran dapat berlangsung beberapa jam dan dapat juga berlangsung sehari-hari. Jika penyakit ini disebabkan oleh alergi maka cara pencegahannya adalah dengan menghindari bahan makanan atau produk kimia yang menyebabkan alergi.

2) *Ringworm*

Ringworm adalah sejenis jamur yang menginfeksi kulit. Infeksi ini ditandai dengan timbulnya bercak lingkaran di kulit. Pencegahan penyakit ini dilakukan dengan menjaga agar kulit tetap kering dan tidak lembab. Pengobatannya dilakukan dengan mengkonsumsi obat anti jamur.

3) *Psoriasis*

Psoriasis belum dapat disembuhkan secara total, tetapi pengobatan teratur dapat menekan gejala menjadi tidak nampak. Gejala yang ditimbulkannya adalah kulit kemerahan yang dapat terjadi di kulit kepala, sikut, punggung, dan lutut. Penyebab pasti dari penyakit ini belum bisa ditentukan, tetapi hasil dari banyak penelitian penyakit ini disebabkan adanya gangguan pada sistem kekebalan tubuh. Ada dua tipe sel darah putih yang berperan dalam sistem kekebalan tubuh kita, yaitu sel limfosit T dan limfosit B. Pada psoriasis terjadi aktivasi limfosit T yang tidak normal di kulit menyebabkan kulit menjadi meradang secara berlebihan.

4) Kanker kulit.

Penyakit kanker kulit disebabkan oleh penerimaan sinar matahari yang berlebihan. Penyakit ini lebih sering menyerang orang yang berkulit putih atau terang, karena warna kulit tersebut lebih sensitif terhadap sinar matahari.



Sistem Ekskresi

Class

XI

5) Panu

Panu adalah salah satu penyakit kulit yang disebabkan oleh jamur *Candida albicans*. Penyakit panu ditandai dengan bercak yang terdapat pada kulit disertai rasa gatal pada saat berkeringat. Bercak-bercak ini bisa berwarna putih, coklat atau merah tergantung warna kulit si penderita. Penyakit ini biasanya menyerang kulit di daerah yang menghasilkan banyak keringat.

6) Kurap

Penyakit Kurap merupakan suatu penyakit kulit menular yang disebabkan oleh infeksi jamur *Dermatofit*. Gejala kurap mulai dapat dikenali ketika terdapat bagian kecil yang kasar pada kulit dengan dikelilingi lingkaran merah muda. Kurap dapat menular melalui kontak langsung dengan penderita maupun secara tidak langsung biasanya melalui pakaian.

c. Gangguan pada Hati

Pernahkah anda menjumpai orang yang memiliki kulit berwarna kuning, wajahnya kuning bahkan bola matanyapun ikut berwarna kekuningan? Kira-kira apa ya penyebabnya? Ternyata orang tersebut mengalami gangguan fungsi organ hati. Penyakit hati bisa disebabkan oleh infeksi virus, tidak bekerjanya hati dan empedu. Berikut beberapa gangguan penyakit pada hati:

1) Peradangan hati (*Hepatitis*)

Hepatitis adalah radang hati yang disebabkan oleh virus. Virus hepatitis ada beberapa macam, misalnya virus hepatitis A dan hepatitis B. Hepatitis yang disebabkan oleh virus hepatitis B lebih berbahaya daripada hepatitis yang disebabkan oleh virus hepatitis A. Hepatitis dapat dicegah dengan melakukan vaksinasi.

Hepatitis A merupakan penyakit yang ditularkan melalui makanan yang tercemar dan air, baik secara langsung maupun tidak langsung. Hepatitis A tidak menyebabkan penyakit yang serius di bandingkan Hepatitis B dan C. Pengidap hepatitis A biasanya cepat sembuh dengan istirahat yang cukup sehingga dalam tubuhnya terbentuk sistem kekebalan terhadap virus tersebut.



Sistem Ekskresi

Class

XI

Hepatitis B merupakan penyakit yang ditularkan melalui darah dan cairan tubuh lainya dengan berbagai cara seperti transfusi darah, penggunaan narkoba suntik, dan perpindahan dari ibu ke bayi. Infeksi pada 90% orang dewasa dapat di sembuhkan melalui sistem kekebalan tubuh tanpa pengobatan.

Hepatitis C disebarkan melalui darah, jarum suntik, dan peralatan lainya, juga dari ibu ke banyinya. Virus hepatitis C belum memiliki vaksinnya tetapi virus tersebut merupakan satu-satunya virus yang dapat di berantas dari tubuh oleh obat.

2) Penyakit Kuning

Penyakit kuning disebabkan oleh tersumbatnya saluran empedu yang mengakibatkan cairan empedu tidak dapat dialirkan ke dalam usus dua belas jari sehingga masuk ke dalam darah dan warna darah menjadi kuning. Kulit penderita tampak pucat kekuningan, bagian putih bola mata berwarna kekuningan, dan kuku jaripun berwarna kuning. Hal ini terjadi karena di seluruh tubuh terdapat pembuluh darah yang mengangkut darah berwarna kekuningan karena bercampur dengan cairan empedu.

3) Penyakit hati yang disebabkan alkohol

Peminum minuman beralkohol dapat mengalami gangguan pada hati yang meliputi peradangan akut dan kronis. Akibat dari lama dan banyaknya mengkonsumsi minuman beralkohol dapat menyebabkan malabsorpsi nutrisi dalam usus yang dapat mempengaruhi terbentuknya penyakit pada hati. Penyakit hati akibat alkohol di mulai dengan peradangan hati (*hepatitis*) dan dilanjutkan dengan hati yang berlemak dan *sirosis*.

4) Kanker Hati

Hati terdiri dari beberapa jenis sel, sehingga beberapa jenis tumor dapat terbentuk pada organ ini. Beberapa tipe tumor yang tidak berbahaya, diantaranya *Hemangioma*, *Heaptic Adenomaes*, dan *Focal nodular hyperplasia*. Selain itu juga terdapat tipe tumor yang berbahaya, Seperti *Hepatocellular carcinoma*.



Sistem Ekskresi

Class
XI

5) *Sirosis*

Sirosis merupakan puncak dari penyakit hati yang kronis sehingga menyebabkan guratan pada hati yang menyebabkan hati menjadi tidak berfungsi. Keadaan itu dapat mengakibatkan berbagai macam komplikasi termasuk adanya akumulasi cairan dalam perut, ketidak normalan pendarahan, dan meningkatkan tekanan pembuluh darah hati.

d. Gangguan pada paru-paru

Apa yang anda rasakan jika sedang naik bus pada siang hari dalam kondisi penumpang yang penuh hingga berdesakan? Pasti anda akan susah bernapas bukan? dan apakah anda pernah mengalami batuk hingga berbulan-bulan? Kira-kira apa penyebabnya? Penyebab utama yang membuat paru-paru tidak berfungsi secara optimal adalah infeksi virus dan bakteri serta polusi udara. Polusi udara disebabkan oleh asap pabrik, kendaraan, pembakaran, dan asap rokok. . Berikut beberapa gangguan penyakit pada paru-paru:

1) Asma

Asma dikenal dengan bengek yang disebabkan oleh *Bronkospasme*. Asma merupakan penyempitan saluran pernapasan utama pada paru-paru, gejala penyakit ini ditandai dengan susah untuk bernapas atau sesak napas. Penyakit ini tidak menular dan bersifat turun menurun, kondisi lingkungan yang udaranya tidak sehat atau telah tercemar akan memicu serangan asma.

2) *Tuberculosis* (TBC)

TBC adalah penyakit yang disebabkan oleh bakteri *Mycobacterium tuberculosis*. Bakteri ini menyerang paru-paru sehingga pada bagian dalam alveolus terdapat bintil-bintil. TBC dapat menyebabkan kematian, sebagian besar orang yang terinfeksi oleh bakteri *tuberculosis* menderita TBC tanpa mengalami gejala, hal ini disebut *latent tuberculosis*. Apabila penderita *latent tuberculosis* tidak menerima pengobatan maka akan berkembang menjadi *active tuberculosis*.



Sistem Ekskresi

Class
XI

Active tuberculosis adalah kondisi di mana sistem kekebalan tubuh tidak mampu untuk melawan bakteri tuberculosis yang terdapat dalam tubuh, sehingga menimbulkan infeksi terutama pada bagian paru-paru. TBC dapat di atasi dengan terapi, terapi TBC yang dapat dilakukan adalah sebagai berikut:

- a) Penggunaan vaksin BCG (*Bacille Calmette-Guerin*) Vaksin BCG diberikan mulai dari bayi. Perlindungan yang diberikan oleh vaksin BCG dapat bertahan untuk 10 - 15 tahun, sehingga pada usia 12 - 15 tahun dapat dilakukan vaksinasi ulang.
- b) Pengobatan pada pasien *latent tuberculosis*.
- c) Pengobatan pada *active tuberculosis* dengan menggunakan antibiotik selama kurang lebih 6 bulan tidak boleh putus.

3) *Pneumonia*

Penyakit ini disebabkan oleh bakteri, virus atau jamur yang menginfeksi paru-paru khususnya di alveolus. Penyakit ini menyebabkan O₂ susah masuk karena alveolus dipenuhi oleh cairan.

4) Kanker paru-paru

Kanker paru-paru di masa awal seringkali tidak menunjukkan gejala apa-apa, gejala baru ditemukan saat penyakit tersebut bertambah parah, seperti nyeri pada tulang dan sendi, mata layu, kesulitan menelan hingga wajah dan lengan tangan mengalami pembengkakan. Kanker paru-paru ini disebabkan karena penderita sering merokok, terkena paparan bahan kimia, kadar arsenik dalam minuman, menghirup udara tercemar serta penyakit keturunan. Langkah pengobatan yang diambil dokter biasanya melakukan pembedahan, kemoterapi dan terapi radiasi X-ray.

Diskusi

Kejar Info

Diskusikan hal berikut dengan teman anda dan buatlah kesimpulan!

Beberapa orang percaya bahwa apabila urin yang mereka keluarkan dikerubuti semut maka mereka terkena penyakit *diabetes mellitus*. Menurut anda benarkah pendapat mereka? Mengapa demikian?



BioLab 1

Uji Gula dalam Urin

Tujuan: Menentukan kandungan gula dalam urin

Gula dapat diuji keberadaannya dengan menggunakan larutan benedict. Jika suatu larutan yang mengandung gula diberi larutan benedict, maka setelah dipanaskan akan terbentuk endapan berwarna merah bata di dalam larutan tersebut.

Alat dan bahan:

- | | | |
|---------------------------|---------------------|----------|
| 1. Tabung reaksi | 4. Urin segar | 7. Pipet |
| 2. Lampu Bunsen | 5. Larutan benedict | 8. Air |
| 3. Penjepit tabung reaksi | 6. Gula | |

Langkah kerja:

1. Ujilah larutan gula dengan larutan benedict sebagai pemanding perubahan warna yang terjadi. Caranya, buatlah larutan gula dari satu sendok gula yang dilarutkan ke dalam setengah gelas air.
2. Masukkan 10-20 tetes larutan gula itu ke dalam tabung reaksi
3. Tetesi larutan gula dengan 5 tetes larutan benedict, kocok hingga tercampur merata.
4. Jepitlah tabung reaksi dengan penjepit. Panasi ujung tabung reaksi di atas nyala api lampu Bunsen. Pemanasannya harus sebentar-sebentar diangkat agar tidak hangus (gosong). Jangan sampai mendidih.. pemanasan yang berlebihan menyebabkan perubahan warna yang tidak cocok. Waktu pemanasan sekitar 3-5 menit.
5. Amati perubahan warna yang terjadi. Apabila mengandung gula, bahan ini menunjukkan endapan berwarna merah bata.



Sistem Ekskresi

Lembar Kerja Siswa

6. Kemudian ujilah urin dengan cara yang sama dimulai dari langkah kerja nomor 2, hanya saja larutan gula diganti dengan urin. Sebaiknya semua siswa menguji urin masing-masing dengan seksama.

Petunjuk LKS :

Lakukanlah praktikum bersama teman anda dan diskusikan pertanyaan berikut ini!

1. Perubahan warna apakah yang terlihat pada urin sebelum dipanasi dengan sesudah dipanasi di atas lampu Bunsen? Mengapa demikian?
2. Jika pada sampel urin yang kalian uji ternyata ditemukan adanya endapan berwarna merah bata, apa artinya?
3. Kira-kira apa yang sebenarnya terjadi pada tubuh seseorang seandainya setelah diuji dengan langkah kerja di atas urinnya ternyata menunjukkan adanya endapan warna merah bata? Selanjutnya, langkah-langkah apa yang perlu dilakukan oleh orang tersebut agar tubuhnya kembali sehat?
4. Buat laporan hasil praktikum di atas beserta hasil diskusi kelompok yang telah kalian lakukan.



Sistem Ekskresi

Rangkuman

1. Proses pengeluaran zat-zat sisa dari dalam tubuh manusia dibedakan menjadi tiga macam, yakni defekasi, ekskresi dan sekresi.
2. Ekskresi adalah pengeluaran zat-zat sisa metabolisme yang tidak dipakai lagi oleh sel dan darah, dikeluarkan bersama urin, keringat, dan pernapasan. Pada dasarnya peranan sistem ekskresi adalah untuk memelihara homeostasis tubuh.
3. Sistem ekskresi manusia terdiri atas ginjal, kulit, paru-paru dan hati. Setiap alat ekskresi mengeluarkan zat sisa metabolisme yang berbeda, kecuali air dapat diekskresikan melalui semua alat ekskresi tersebut.
4. Ginjal merupakan alat ekskresi utama dan urin sebagai hasil produksinya. Tiga bagian utama penyusun ginjal adalah *korteks* (bagian luar), *medulla* (sumsum ginjal), dan *pelvis renalis* (rongga ginjal). Bagian korteks dan medulla ginjal tersusun atas *nefron-nefron*.
5. Proses pembentukan urin di dalam ginjal meliputi proses penyaringan (*filtrasi*), penyerapan kembali (*reabsorpsi*), dan penambahan zat-zat (*augmentasi*). Proses reabsorpsi terjadi di pembuluh proksimal, lengkung henle, pembuluh distal, dan pembuluh pengumpul. Proses augmentasi terjadi di pembuluh proksimal dan distal. Banyak sedikitnya urine yang dihasilkan dipengaruhi oleh ADH (*hormon antidiuretik*), jumlah air yang diminum, dan hormon insulin.



Sistem Ekskresi

Rangkuman

- Hati menghasilkan empedu, paru-paru mengekskresikan H_2O dan CO_2 sedangkan kulit mengekskresikan keringat.
- Gangguan yang terjadi pada organ ekskresi manusia diantaranya, pada ginjal adalah batu ginjal, radang ginjal, gagal ginjal, *diabetes mellitus* dan *diabetes insipidus*. Pada kulit adalah biduran, panu, kadas, *ringwan* dan *psoriasis*. Pada hati diantaranya adalah *hepatitis A, B, dan C*, penyakit kuning, kanker hati dan *sirosis*. Dan gangguan pada paru-paru adalah asma. *TBC* dan *pneumonis*.

C. Tes formatif

- Proses pengeluaran zat-zat dari dalam tubuh manusia yang tidak mengalami metabolisme disebut ...
 - Eliminasi
 - Defekasi
 - Ekskresi
 - Sekresi
 - Gulasi
- Pengeluaran zat sampah sisa metabolisme yang sudah tidak berguna lagi bagi tubuh disebut ...
 - Defekasi
 - Sekresi
 - Gutasi
 - Ekskresi
 - Eliminasi
- Perhatikan hasil metabolisme zat makanan di bawah ini!
 - Energi
 - CO_2
 - O_2
 - H_2O
 - NH_3



Sistem Ekskresi

Hasil dari metabolisme dari jenis protein ditunjukkan oleh nomor ...

- a. I-II
- b. II-III
- c. II-V
- d. V-VI
- e. III-IV

4. Perhatikan gambar ginjal berikut!



Bagian yang mengandung jutaan unit penyaring darah adalah bagian yang bernomor ...

- a. I
- b. II
- c. III
- d. V
- e. VI

5. Perhatikan gambar nefron berikut!

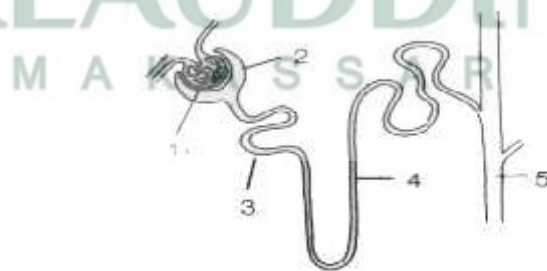

Proses filtrasi berlangsung pada bagian yang bernomor ...

- a. 1
- b. 2
- c. 3
- d. 4
- e. 5



Sistem Ekskresi

Class
XI

6. Perhatikan gambar hati di bawah ini!

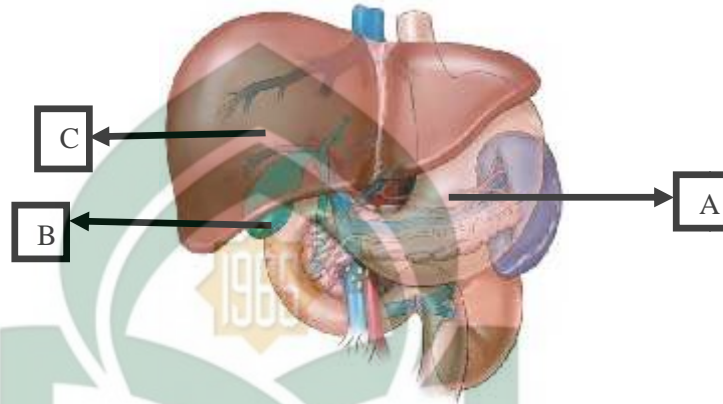

Fungsi dari organ yang ditunjuk pada huruf C pada gambar di atas adalah ...

- a. Membuang limbah tubuh serta membantu penyerapan lemak
 - b. Mencegah agregat lemak hingga memperbesar luas permukaannya
 - c. Merombak kelebihan asam amino (deaminasi)
 - d. Menawarkan/ menetralkan racun
 - e. Membentuk protombin dan fibrinogen
7. Pada sekresi empedu zat besi dan globin didaur ulang, sedangkan heme dirombak menjadi...
- a. Feses dan urin
 - b. Bilirubin dan biliverdin
 - c. Bilirubin dan urin
 - d. Biliverdin dan feses
 - e. Glukogen dan bilirubin



Sistem Ekskresi

10. Paru-paru sebagai organ ekskresi mengeluarkan ...

- a. O_2 dan H_2O
- b. **H_2O dan CO_2**
- c. H_2O dan O_2
- d. O_2 dan CO_2
- e. CO dan $CaCO_3$

Perhatikan gambar kulit di bawah ini untuk bisa menjawab nomor 11 dan 12

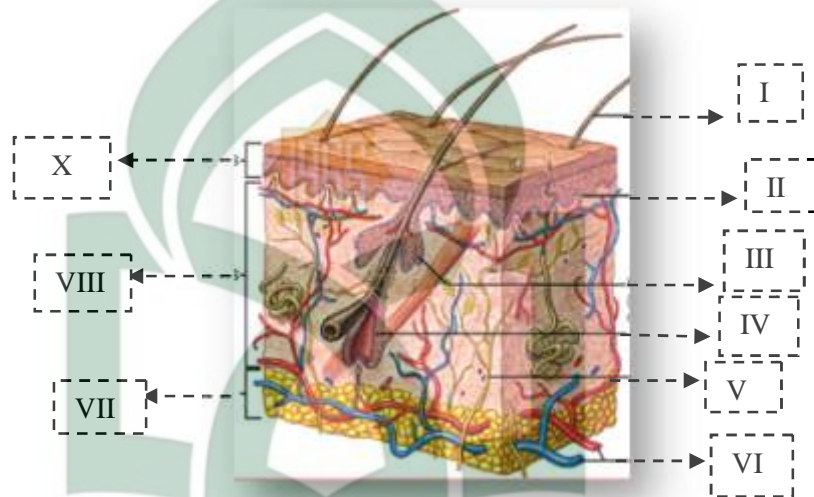

11. Organ yang didalamnya terdapat sel-sel yang berinti dan mengandung pigmen melanin ditunjuk oleh nomor ...

- a. VI
- b. VII
- c. X
- d. IV
- e. V

12. Organ yang ditunjuk oleh nomor III adalah ...

- a. Kapiler
- b. Serabut saraf
- c. **Kelenjar minyak**
- d. Pembuluh darah
- e. Epidermis

13. Aktivitas tubuh dan keadaan lingkungan biasanya merangsang tubuh kita untuk mengeluarkan keringat. Pengeluaran keringat dari dalam tubuh bertujuan untuk ...



Sistem Ekskresi

Class
XI

- a. Mengatur pH darah agar tidak asam
- b. Mengganti warna kulit
- c. Mempercepat metabolisme untuk mendapatkan energi
- d. Mengurangi air dan garam mineral dari dalam tubuh
- e. Mengatur suhu tubuh agar konstan

14. I. Batu ginjal penyakit pada ginjal
II. Diabetes mellitus penyakit pada hati
III. Diabetes insipidus penyakit pada ginjal
IV. Hepatitis penyakit pada hati
V. TBC penyakit pada hati
VI. Pneumonis penyakit pada paru-paru
VII. Ringwan penyakit pada hati
VIII. Psoriasis penyakit pada paru-paru

Penyataan di atas yang benar mengenai penyakit pada organ ekskresi adalah...

- a. I, II, III, IV
- b. I, III, V, VII
- c. II, IV, VI, VIII
- d. I, III, IV, VI
- e. II, VI, VII, VIII

15. Seorang siswa yang bernama Tini mengetes urinnya sebanyak 3cc dengan menggunakan reagen Benedict. Setelah dipanaskan dengan mencampurkan urin dan Benedict warnanya berubah menjadi merah bata, berarti dapat disimpulkan bahwa Tini menderita ...

- a. Kelainan ginjal
- b. *Diabetes insipidus*
- c. *Diabetes mellitus*
- d. *Albuminuria*
- e. *Nefritis*



Sistem Ekskresi

Class
XI

D. *Balikan dan Tindak Lanjut*

Cocokkanlah jawaban anda dengan kunci jawaban tes formatif yang terdapat di bagian akhir modul ini. Hitunglah jawaban anda yang benar, kemudian gunakan rumus berikut untuk mengetahui tingkat penguasaan anda terhadap materi kegiatan belajar 1.

Rumus:

$$\text{Tingkat Penguasaan} = \frac{j_u \quad n \quad j_t \quad d_e}{j_u \quad n \quad s} \times 100\%$$

Skala penguasaan: 90 – 100% = baik sekali

80 – 89% = baik

70 – 79% = cukup

< 70% = kurang

UNIVERSITAS ISLAM NEGERI
ALAUDDIN
M A K A S S A R



Sistem Ekskresi

Class
XI

Kegiatan Belajar 2 : Organ-organ sistem ekskresi pada hewan

A. Uraian materi

Materi sebelumnya telah dibahas tentang materi ekskresi pada manusia. Menurut anda, apakah sama antara organ ekskresi manusia dengan hewan? Apakah hewan juga bisa berkeringat seperti manusia?

Sistem Ekskresi pada hewan terbagi dua yakni sistem ekskresi hewan invertebrata dan sistem ekskresi hewan vertebrata. Di dalam tubuh semua jenis hewan terjadi berbagai proses metabolisme yang menghasilkan zat sisa, zat-zat sisa metabolisme dikeluarkan melalui alat ekskresi. Seperti halnya pada manusia, alat ekskresi utama pada vertebrata terdiri dari ginjal, paru-paru, hati, dan kulit. Jenis vertebrata lainnya memiliki alat pengeluaran berupa ginjal dan paru-paru, kecuali kelompok ikan. Hewan invertebrata memiliki alat-alat pengeluaran dengan struktur yang lebih sederhana dibandingkan dengan alat-alat pengeluaran hewan vertebrata

1. Sistem Ekskresi Hewan Invertebrata

Sistem ekskresi invertebrata berbeda dengan sistem ekskresi pada vertebrata. Invertebrata belum memiliki ginjal yang berstruktur sempurna seperti pada vertebrata. Pada umumnya invertebrata memiliki sistem ekskresi yang sangat sederhana, dan sistem ini berbeda antara invertebrata satu dengan invertebrata lainnya. Berikut akan dijelaskan organ ekskresi dari beberapa hewan invertebrata:

a) Sistem Ekskresi pada cacing pipih

Cacing pipih mempunyai organ nefridium yang disebut sebagai *protonefridium*. *Protonefridium* tersusun dari tabung dengan ujung membesar mengandung silia. Di dalam *protonefridium* terdapat sel api yang dilengkapi dengan silia. Pada setiap sel api mempunyai beberapa flagela yang gerakannya seperti



Sistem Ekskresi

gerakan api lilin. Air dan beberapa zat sisa ditarik ke dalam sel api. Gerakan flagela juga berfungsi mengatur arus dan menggerakkan air ke sel api pada sepanjang saluran ekskresi. Pada tempat tertentu, saluran bercabang menjadi pembuluh ekskresi yang terbuka sebagai lubang di permukaan tubuh (*nefridiofora*). Air dikeluarkan lewat lubang nefridiofora ini. Sebagian besar sisa nitrogen tidak masuk dalam saluran ekskresi. Sisa nitrogen lewat dari sel ke sistem pencernaan dan diekskresikan lewat mulut. Beberapa zat sisa berdifusi secara langsung dari sel ke air.

b) Sistem Ekskresi pada cacing tanah

Cacing tanah mempunyai organ nefridium yang disebut *metanefridium*. Pada cacing tanah yang merupakan anggota anelida, setiap segmen dalam tubuhnya mengandung sepasang metanefridium, kecuali pada tiga segmen pertama dan terakhir. Perhatikan *Gambar 8* untuk mengetahui organ ekskresi cacing. Metanefridium memiliki dua lubang. Lubang yang pertama berupa corong disebut *nefrostrom*. Nefrostrom bersilia dan bermuara di rongga tubuh (pseudoselom) berfungsi



Gambar 8: Organ Ekskresi Cacing tanah
Sumber: Jasin. 1993

sebagai sistem pencernaan. Corong (*nefrostrom*) akan berlanjut pada saluran yang berliku-liku pada segmen berikutnya. Bagian akhir dari saluran yang berliku-liku ini akan membesar seperti gelembung. Kemudian gelembung ini akan bermuara ke bagian luar tubuh melalui pori yang merupakan lubang (corong) yang kedua, disebut *nefridiofor*. Cairan tubuh ditarik ke corong nefrostrom masuk ke nefridium oleh gerakan silia dan otot. Saat cairan tubuh mengalir lewat celah panjang nefridium, bahan-bahan yang berguna seperti air, molekul makanan, dan ion



Sistem Ekskresi

akan diambil oleh sel-sel tertentu dari tabung. Bahan-bahan ini lalu menembus sekitar kapiler dan disirkulasikan lagi. Sampah nitrogen dan sedikit air tersisa di nefridium dan kadang diekskresikan keluar. Metanefridium berlaku seperti penyaring yang menggerakkan sampah dan mengembalikan substansi yang berguna ke sistem sirkulasi.

Cairan dalam rongga tubuh cacing tanah mengandung substansi dan zat sisa. Zat sisa ada dua bentuk, yaitu amonia dan zat lain yang kurang toksik, yaitu ureum. Cacing tanah hidup di dalam tanah dalam lingkungan yang lembab, anelida mendifusikan sisa amoniannya di dalam tanah tetapi ureum diekskresikan lewat sistem ekskresi.

c) Alat Ekskresi pada Belalang

Alat ekskresi pada belalang adalah *pembuluh malpighi*, yaitu alat pengeluaran yang berfungsi seperti ginjal pada vertebrata. Pembuluh malpighi berupa kumpulan benang halus yang berwarna putih kekuningan dan pangkalnya melekat pada pangkal dinding usus. Serangga juga memiliki sistem trakea untuk mengeluarkan zat sisa hasil oksidasi yang berupa CO_2 . Sistem trakea ini berfungsi seperti paru-paru pada vertebrata.

Perhatikan Gambar 9 untuk mengetahui letak malpighi.

Pembuluh malpighi terletak di antara usus tengah dan usus belakang. Darah

mengalir lewat pembuluh malpighi. Saat cairan bergerak lewat bagian proksimal pembuluh malpighi, bahan yang mengandung nitrogen diendapkan sebagai asam urat,

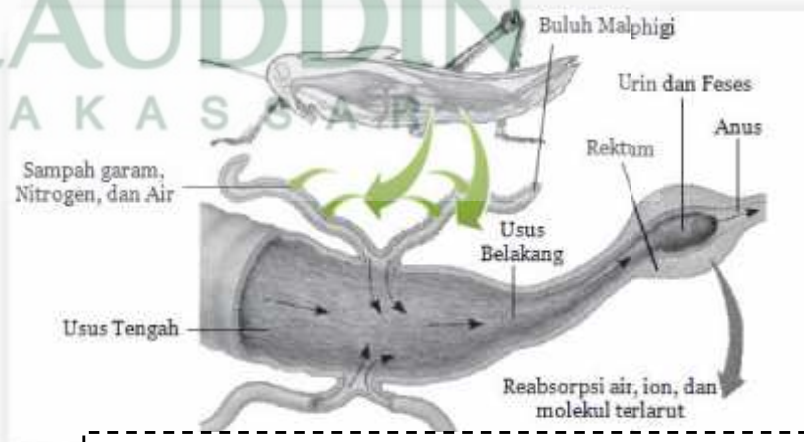

Gambar 9: Organ Ekskresi Belalang

Sumber: Jasin. 1993



Sistem Ekskresi

sedangkan air dan berbagai garam diserap kembali biasanya secara osmosis dan transpor aktif. Asam urat dan sisa air masuk ke usus halus, dan sisa air akan diserap lagi. Kristal asam urat dapat diekskresikan lewat anus bersama dengan feses.

2. Sistem Ekskresi Hewan Vertebrata

a) Sistem Ekskresi pada *Pisces*

Alat-alat pengeluaran ikan terdiri atas ginjal, insang dan kulit. Ikan memiliki dua buah ginjal dengan bentuk memanjang. Alat pengeluaran, insang ikan berfungsi mengeluarkan karbon dioksida dan uap air yang merupakan zat-zat sisa oksidasi dari dalam tubuh. Pada kulit ikan terdapat kelenjar lendir yang menghasilkan lendir berfungsi untuk melicinkan kulit terutama di bagian sisik. Kulit yang licin akan memudahkan ikan bergerak di dalam air dan menghindari pemangsa. Perhatikan Gambar 10 dan 11 dan tabel 1 untuk mengetahui perbedaan ikan air tawar dengan ikan air laut.

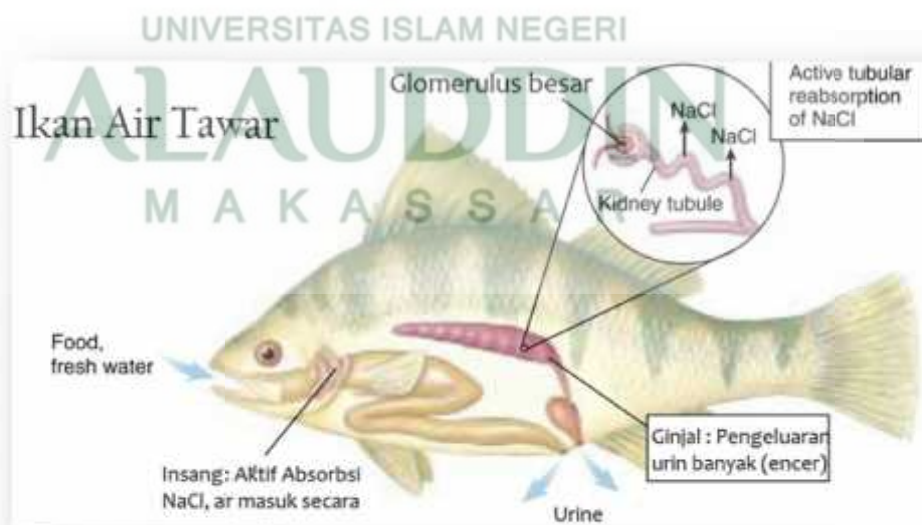

Gambar 10: Organ Ekskresi Ikan Tawar
Sumber: Isnaeni. 2015



Sistem Ekskresi

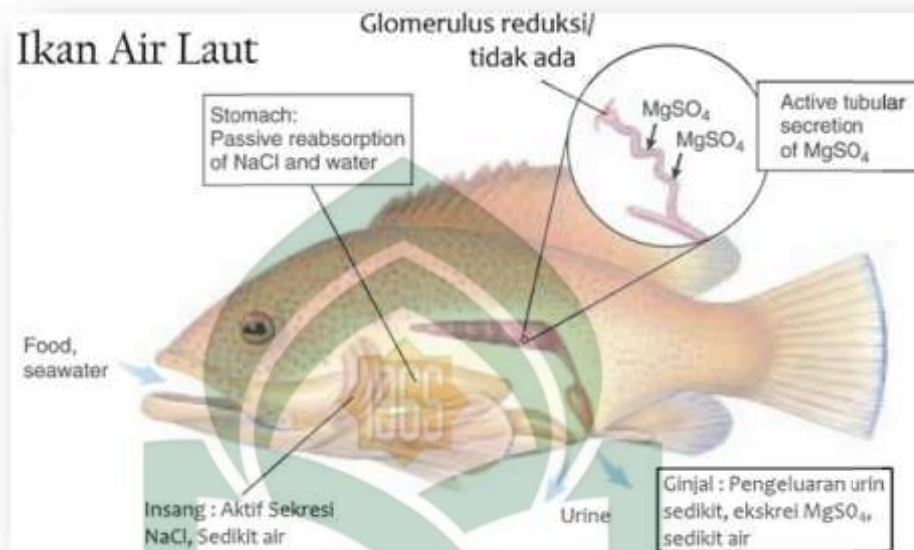

Gambar10: Organ Ekskresi Ikan Laut
Sumber: Isnaeni. 2015

Tabel 1: Perbedaan sistem Ekskresi Ikan Air Laut dengan Ikan Air Tawar

| Ikan Air Laut | Ikan Air Tawar |
|--|--|
| Tubuh lebih hipotonis dari air laut sehingga air banyak yang keluar dari tubuh | Tubuh lebih hipertonis dari lingkungannya sehingga air banyak yang masuk lewat permukaan tubuhnya |
| Akibatnya ikan laut banyak minum air laut untuk menutupi kehilangan air yang besar | Akibatnya ikan air tawar sedikit minum air |
| Urin yang dihasilkan sedikit dan pekat | Urin yang dihasilkan banyak dan encer |
| Ginjal memiliki sedikit glomerulus sehingga penyaringan sisa hasil metabolisme berjalan lambat | Ginjal dilengkapi sejumlah glomerulus yang jumlahnya lebih banyak sehingga penyaringan sisa hasil metabolisme berjalan cepat |
| Sebaliknya pada air laut mengekskresikan sampah nitrogen berupa trimetilamin oksida (TMO), mengekskresikan ion-ion lewat insang dan mengeluarkan urine sedikit | Ikan air tawar mengekskresi amonia dan aktif menyerap ion anorganik melalui insang serta mengeluarkan urine dalam jumlah besar |

Sumber: Isnaeni. 2015.



Sistem Ekskresi

b) Sistem Ekskresi pada *Amphibi*

Alat ekskresi utama pada katak adalah ginjal. Ginjal katak memiliki saluran yang bermuara pada kloaka. Pada katak jantan saluran yang berasal dari ginjal bersatu dengan saluran dan kelenjar kelamin, sedangkan pada katak betina kedua saluran tersebut terpisah. Ginjal katak berfungsi untuk mengeluarkan air yang berlebihan dalam tubuhnya. Ketika katak berada dalam air, kantong kemihnya penuh berisi urin encer.

Namun ketika berada di darat, air dalam kantong kemih diserap kembali untuk mengganti kehilangan air akibat proses penguapan melalui kulit.

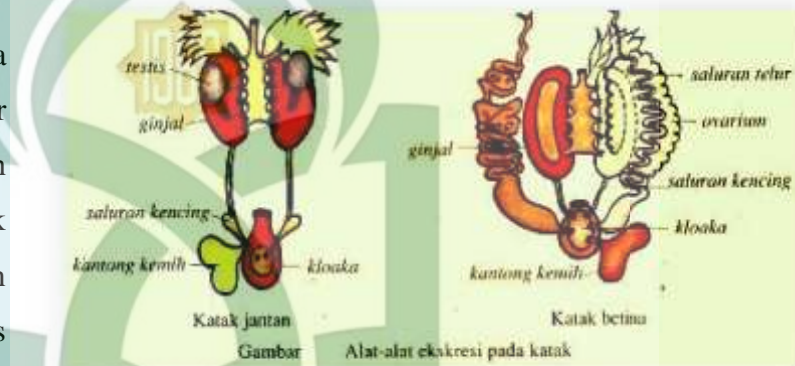

Gambar 11: Organ Ekskresi Katak
Sumber: Jasin. 1993.

Kulit katak dapat mengeluarkan lendir berfungsi untuk menjaga agar permukaan kulit tetap lembap atau basah. Permukaan kulit yang lembap akan meningkatkan pertukaran gas dalam proses pernapasan katak melalui kulit. Selain ginjal dan kulit, alat ekskresi katak yang lain adalah paru-paru. Paru-paru katak berbentuk dua buah kantong berdinding tipis yang berfungsi mengeluarkan CO_2 dan H_2O . Untuk lebih jelasnya perhatikan Gambar 11!

c) Sistem Ekskresi pada *Reptilia*

Alat-alat pengeluaran reptilia terdiri atas ginjal, paru-paru, dan kulit. Bentuk ginjal reptilia menyesuaikan bentuk tubuhnya. Misalnya, ginjal pada ular memanjang, sedangkan ginjal pada kura-kura lebih melebar. Saluran ginjal pada kura-kura dan buaya sangat pendek. Ular dan buaya tidak mempunyai kantong kemih. Sedangkan kadal mempunyai kantong kemih tipis yang langsung bermuara di kloaka. Reptilia yang hidup di daerah kering mengubah zat-zat sisa metabolisme yang mengandung



Sistem Ekskresi

nitrogen dalam bentuk asam urat sebelum dikeluarkan dari tubuh. Asam urat dikeluarkan bersama-sama kotoran melalui kloaka sedangkan air diserap kembali agar tubuh tidak kehilangan air terlalu banyak. Pada kotoran reptilia yang berwarna coklat terdapat bercak-bercak asam urat berwarna putih. Beberapa jenis reptilia, misalnya kura-kura, buaya, dan ular memiliki kelenjar di permukaan kulit yang mengeluarkan getah berbau untuk mengusir musuhnya.

d) Sistem ekskresi pada Aves

Alat-alat pengeluaran aves (burung) terdiri atas ginjal dan paru-paru. Ginjal memiliki saluran ginjal yang bersama-sama dengan saluran dan kelenjar kelamin serta saluran pencernaan bermuara di kloaka. Coba anda perhatikan Gambar 12!



Gambar 12: Organ Ekskresi Burung
Sumber: Jasim, 1993.

Burung tidak memiliki kelenjar keringat, tetapi memiliki kelenjar minyak di bagian tungging. Kelenjar ini menghasilkan minyak yang berfungsi melumasi bulu-bulunya agar tetap licin. Zat sisa metabolisme burung umumnya berupa limbah nitrogen yang dikeluarkan dari tubuh dalam bentuk asam urat.

Asam urat dikeluarkan dari kloaka dalam bentuk semisolid atau setengah padat bersama-sama dengan kotoran. Asam urat menyebabkan warna putih pada kotoran burung. Pada proses pernapasan, paru-paru berfungsi sebagai alat untuk mengeluarkan CO_2 dan H_2O yang merupakan hasil oksidasi dalam tubuh burung.



Sistem Ekskresi

Tugas Personal

Asah Kemampuan

Carilah informasi tentang hal berikut!

Mengapa ikan yang hidup di laut (belanak, sarden) tidak dapat hidup di air tawar? Sebaliknya ikan mas koki juga tidak dapat hidup di laut? Padahal keduanya termasuk kelas pisces? Jelaskan!

BioLab 2

Sistem Ekskresi Pada Serangga

Tujuan: Mengamati pembuluh malphigi pada serangga

Alat dan bahan:

1. Jarum pentul
2. pinset
3. gunting
4. papan bedah
5. Kantong plastik ukuran 1 kg
6. belalang
7. kloroform
8. kapas

Langkah kerja:

1. Carilah belalang di sekitar rumah atau sekolahmu. Pilihlah belalang yang ukurannya cukup besar dengan panjang tubuh sekitar 5-6 cm atau lebih. Jika tidak ada, bisa menggunakan kecoa.
2. Matikan belalang tersebut dengan cara memasukkan belalang ke dalam kantong plastik kemudian masukkan juga kapas yang sudah diberi kloroform, selanjutnya ikat dengan rapat. Diamkan belalang tersebut sekitar 15 menit atau sampai belalang tidak bergerak lagi.



Sistem Ekskresi

Lembar Kerja Siswa

3. Ambil belalang yang sudah mati tersebut, kemudian letakkan terlentang di atas papan bedah.
4. Gunting bagian perut belalang, diawali dari bagian anus menuju kearah dada. Pada saat menggnting hendaknya berhati-hati agar jangan merusak organ dalam belalang
5. Arahkan kulit tubuh belalang hasil guntingan tadi ke samping kiri dan kanan tubuhnya, kemudian rentangkan di atas papan bedah. Agar terlentang dengan baik, tusuk kulit tersebut dengan jarum pentul dan tancapkan jarum pentul ke papan bedah.
6. Gunakan pinset dan carilah usus belalang, kemudian carilah pembuluh malphighi seperti gambar pada lembar kerja!

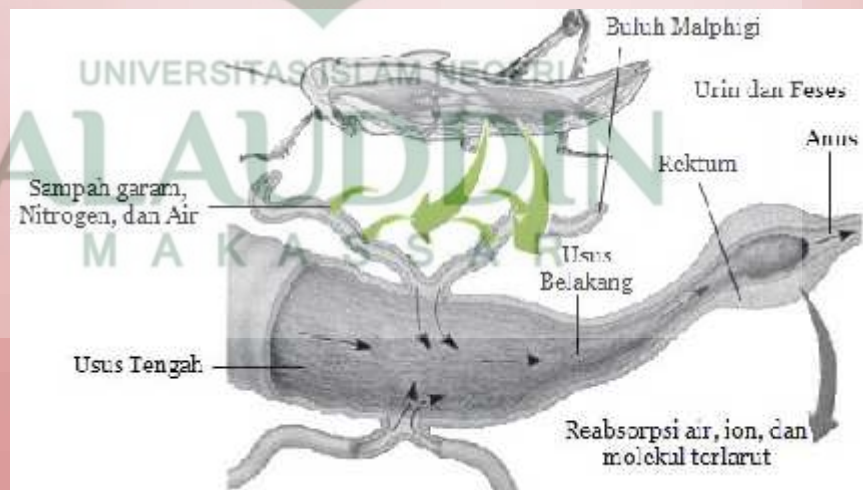



Sistem Ekskresi

Class
XI

Lembar Kerja Siswa

7. Gambarlah hasil pengamatanmu, kemudian diskusikan hasil praktikum dengan menjawab pertanyaan berikut:
 - a. Bermuara di manakah pembuluh malphighi tersebut ? Gambarkan!
 - b. Berbentuk apakah pembuluh malphighi ?
 - c. Berwarna apakah pembuluh malphighi itu ?
 - d. Sistem ekskresi belalang berhubungan dengan system pencernaan. Bagaimana hubungan tersebut ? jelaskan !
 - e. Dalam bentuk apakah zat-zat sisa itu diekskresikan ? kemana zat itu dikeluarkan ?
8. Buat laporan hasil praktikum di atas beserta hasil diskusi kelompok yang telah kalian lakukan.

UNIVERSITAS ISLAM NEGERI

ALAUDDIN
M A K A S S A R



Sistem Ekskresi

Rangkuman

1. Sistem ekskresi pada hewan terbagi dua yakni sistem ekskresi hewan vertebrata dan sistem ekskresi hewan invertebrata
2. Alat ekskresi pada cacing pipih berupa sel api, pada cacing tanah berupa nefridium dan pada belalang berupa saluran Malphigi.
3. Alat-alat pengeluaran ikan terdiri atas ginjal, insang dan kulit. Ikan memiliki dua buah ginjal dengan bentuk memanjang
4. Alat ekskresi utama pada katak adalah ginjal. Ginjal katak memiliki saluran yang bermuara pada kloaka. Pada katak jantan, saluran yang berasal dari ginjal bersatu dengan saluran dan kelenjar kelamin, sedangkan pada katak betina kedua saluran tersebut terpisah.
5. Alat-alat pengeluaran reptilia terdiri atas ginjal, paru-paru, dan kulit. Bentuk ginjal reptilia menyesuaikan bentuk tubuhnya.
6. Alat-alat pengeluaran aves (burung) terdiri atas ginjal, dan paru-paru.



Sistem Ekskresi

B. Tes formatif

1. Cacing pipih mempunyai organ nefridium yang disebut sebagai ...
 - a. Protonefridium
 - b. Promanefron
 - c. Pembuluh malphigi
 - d. Nefridiofor
 - e. Sel-sel api
2. Perhatikan gambar organ ekskresi pada cacing tanah di bawah ini!

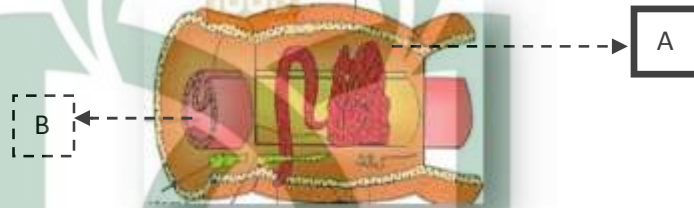

Gambar yang ditunjuk oleh huruf A adalah ...

- a. Protonefridium
 - b. Promanefron
 - c. Pembuluh malphigi
 - d. Nefridiofor
 - e. Metanefridium
3. Cacing tanah mempunyai organ nefridium yang disebut ...
 - a. Protonefridium
 - b. Metanefridium
 - c. Hexanefridium
 - d. Nefridiofor
 - e. Metaniofor
 4. Letak pembuluh malphigi pada serangga adalah ...
 - a. Hati
 - b. Anus
 - c. Lambung
 - d. Usus
 - e. Ginjal
 5. Perhatikan hasil ekskresi berikut!
 - I. Asam urat
 - II. Keringat
 - III. H₂O
 - IV. Feses
 - V. Pembuluh malphigi
 - VI. Empedu
 - VII. Keringat



Sistem Ekskresi

Class
XI

Yang bukan termasuk hasil ekskresi dari serangga adalah ...

- a. I, II, III
- b. I, III, V
- c. II, IV, VI
- d. III, VI, VII
- e. II, VI, VII

6. Perhatikan tabel di bawah ini!

| No | Ikan air laut | Ciri adaptasi | Ikan air tawar |
|-----|---------------------------------|--------------------------------|----------------------------------|
| I | Sedikit | Pengeluaran urin | Banyak |
| II | Encer | Urin yang disekresikan | Pekat |
| III | Sedikit | Minum air | Banyak |
| IV | Lebih rendah dari pada air laut | Tekanan osmosis sel tubuh ikan | Lebih tinggi dari pada air tawar |
| V | Lebih tipis | Dinding sel tubuh | Lebih tebal |

Pernyataan yang benar mengenai perbedaan ikan yang hidup di air tawar dengan air laut adalah *kecuali* ...

- a. I, II, III
- b. II, III, V
- c. II, IV, VI
- d. III, VI, VII,
- e. II, VI, VII,

7. Perhatikan gambar ginjal pada katak di bawah ini!

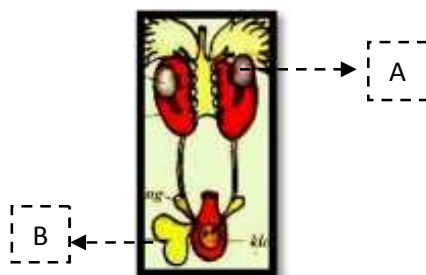

Gambar yang ditunjuk oleh huruf A berfungsi untuk ...

- a. Mengeluarkan air yang berlebihan dalam tubuhnya



Sistem Ekskresi

- b. Membuang limbah tubuh serta membantu penyerapan lemak.
 - c. Mencegah agregat lemak hingga memperbesar luas permukaannya
 - d. Mengurangi air dan garam mineral dari dalam tubuh
 - e. Mengatur suhu tubuh agar konstan
8. Berikut ini yang bukan hasil ekskresi pada reptil adalah ...
- a. Feses dan urin
 - b. *Bilirubin* dan *biliverdin*
 - c. Asam urat dan getah berbau
 - d. Getah berbau
 - e. Asam urat
9. Perhatikan pernyataan berikut!
- I. Asam urat
 - II. Kelenjar Minyak
 - III. Kelenjar keringat
 - IV. CO₂ dan H₂O
 - V. Bilirubin
 - VI. Badan malphighi
- Yang termasuk hasil ekskresi pada burung merpati adalah ...
- a. I, II, IV
 - b. II, III, V
 - c. II, IV, VI
 - d. III, VI, VII,
 - e. II, VI, VII,
10. Perhatikan gambar belalang di bawah ini!

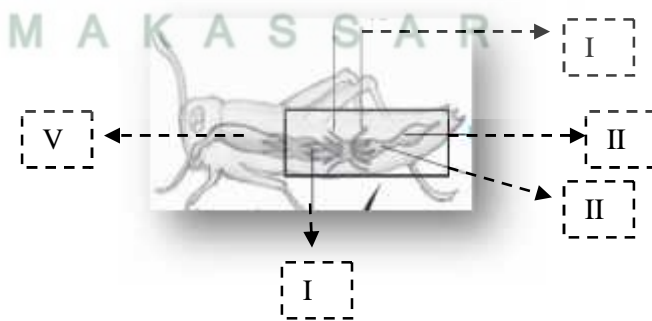

Berdasarkan hasil pengamatan letak *pembuluh malphigi* ditunjukkan oleh nomor ...

- a. I
- b. II
- c. III
- d. IV
- e. V



Sistem Ekskresi

Class
XI

C. Balikan dan Tindak

Cocokkanlah jawaban anda dengan kunci jawaban tes formatif yang terdapat di bagian akhir modul ini. Hitunglah jawaban anda yang benar, kemudian gunakan rumus berikut untuk mengetahui tingkat penguasaan anda terhadap materi kegiatan belajar 1.

Rumus:

$$\text{Tingkat Penguasaan} = \frac{j_u}{j_u} \frac{n_j}{n_s} \frac{b}{n_s} \times 100\%$$

Skala penguasaan: 90 – 100% = baik sekali

80 – 89% = baik

70 – 79% = cukup

< 70% = kurang

UNIVERSITAS ISLAM NEGERI
ALAUDDIN
M A K A S S A R



Class
XI

Sistem Ekskresi

KUNCI JAWABAN

Kegiatan 1:

- | | | |
|------|-------|-------|
| 1. B | 6. C | 11.C |
| 2. D | 7. A | 12.C |
| 3. C | 8. A | 13. E |
| 4. E | 9. B | 14. D |
| 5. A | 10. B | 15. C |

Kegiatan 2:

- | | |
|------|-------|
| 1. A | 6. B |
| 2. E | 7. A |
| 3. B | 8. C |
| 4. D | 9. A |
| 5. D | 10. B |

GLOSARIUM

Glomerulus jaringan kapiler darah di dalam kapsul bowman

Homeostasis pengelolaan kondisi yang konstan dalam organisme, misalnya control kadar air oleh ADH dan control suhu tubuh oleh kulit.

Keseimbangan nitrogen jumlah nitrogen yang terkandung di dalam urin sama dengan jumlah nitrogen yang terkandung dalam protein makanan yang kita makan

Nefron satuan struktural dan fungsional dari ginjal terdiri atas badan malphighi dan saluran panjang

Reabsorpsi penyerapan kembali senyawa atau ion yang masih berguna bagi tubuh



Sistem Ekskresi

Class
XI

DAFTAR PUSTAKA

- Campbell, dkk. 2008. *Biologi Edisi 8 jilid 3*. Jakarta: Erlangga.
- Isnaeni Wiwi. 2015. *Fisiologi Hewan*. Yogyakarta: Kanisius.
- Jasin, Maskoeri. 1993. *Zoologi Invertebrata*. Surabaya: Sinar Wijaya.
- Jasin, Maskoeri. 1993. *Zoologi Vertebrata*. Surabaya: Sinar Wijaya.
- Junqueira dan Carneiro. 1980. *Histologi Dasar Edisi 3*. Jakarta: Kedokteran EGC.
- Kimball, John. 1983. *Biologi Edisi Kelima Jilid 2*. Bogor: Erlangga.
- Pearce Evelyn. 2008. *Anatomi dan Fisiologi untuk Paramedis*. Jakarta: Erlangga.
- Prawirohartono Slamet dan Hidayati Sri. 2007. *Sains Biologi 2 SMA/MA*. Jakarta: PT. Bumi Aksara.
- Syamsuri Istamar. 2007. *Biologi untuk SMA kelas XI semester 2*. Malang: Erlangga.

Sistem Ekskresi

STANDAR KOMPETENSI 3: Menjelaskan struktur dan fungsi organ manusia dan hewan tertentu, kelainan dan atau penyakit yang mungkin terjadi serta implikasinya pada salingtemas.

KOMPETENSI DASAR 3.3: Menjelaskan keterkaitan antara struktur, fungsi, dan proses serta kelainan/penyakit yang dapat terjadi pada sistem ekskresi pada manusia dan hewan (misalnya pada ikan dan serangga)

Indikator Pembelajaran :

Setelah mempelajari konsep sistem ekskresi, maka siswa diharapkan mampu:

1. Siswa dapat menjelaskan pengertian sistem ekskresi.
2. Siswa dapat mendeskripsikan struktur dan fungsi organ sistem ekskresi pada manusia .
3. Siswa dapat mengidentifikasi penyakit/gangguan pada alat ekskresi manusia.
4. Siswa dapat mengidentifikasi penyakit/gangguan pada organ ginjal berdasarkan percobaan.
5. Mengidentifikasi alat ekskresi pada hewan
6. Mengidentifikasi alat ekskresi serangga berdasarkan hasil pengamatan

KISI – KISI SOAL IPA BIOLOGI

Jenis Sekolah : MAN 3 Makassar
Kelas/Semester : XI/Genap
Pokok Bahasan : Sistem Ekskresi
Jumlah Soal : 25

| NO | SK | KD | TOPIK | INDIKATOR | INDIKATOR SOAL | ALAT UKUR | BS | TKT KOG | NO |
|----|--|--|-----------------------------------|---|---|-----------|----|---------|------|
| 1 | Menjelaskan struktur dan fungsi organ manusia dan hewan tertentu, kelainan/penyakit yang mungkin terjadi serta implikasinya pada salingtemas | Menjelaskan keterkaitan antara struktur, fungsi, dan proses serta kelainan/penyakit yang dapat terjadi pada sistem ekskresi pada manusia dan hewan (misalnya pada ikan dan serangga) | Sistem Ekskresi Manusia dan Hewan | <ul style="list-style-type: none"> Menjelaskan pengertian ekskresi, sekresi, dan defekasi | <ul style="list-style-type: none"> Menjelaskan Pengertian ekskresi, sekresi, dan defekasi | Tes | PG | C1 | 1, 2 |
| | | | | <ul style="list-style-type: none"> Menjelaskan proses metabolisme zat makanan dalam tubuh | <ul style="list-style-type: none"> Menjelaskan hasil dari proses metabolisme zat makanan | | | C2 | 3 |
| | | | | <ul style="list-style-type: none"> Menjelaskan struktur nefron dan menjelaskan proses pembentukan urin | <ul style="list-style-type: none"> Memahami struktur dari ginjal dan nefron | | | C3 | 4, 5 |
| | | | | <ul style="list-style-type: none"> Mendesripsikan struktur dan fungsi hati sebagai alat ekskresi | <ul style="list-style-type: none"> Menjelaskan proses pembentukan urin | | | C4 | 6 |
| | | | | | <ul style="list-style-type: none"> Menjelaskan faktor-faktor yang mempengaruhi produksi urin | | | C1 | 7 |
| | | | | | <ul style="list-style-type: none"> Memahami struktur organ hati | | | C3 | 8 |

| | | | | | | | | | |
|--|--|--|---|---|--|--|--|----|--------|
| | | | | <ul style="list-style-type: none"> • Menjelaskan proses sekresi empedu | | | | C1 | 9 |
| | | | <ul style="list-style-type: none"> • Mendeskripsikan struktur dan fungsi paru-paru sebagai alat ekskresi | <ul style="list-style-type: none"> • Mengetahui hasil dari proses ekskresi pada paru-paru | | | | C1 | 10 |
| | | | <ul style="list-style-type: none"> • Mendeskripsikan struktur dan fungsi kulit sebagai alat ekskresi | <ul style="list-style-type: none"> • Memahami struktur organ kulit | | | | C3 | 11, 12 |
| | | | <ul style="list-style-type: none"> • Mengidentifikasi penyakit/gangguan pada alat ekskresi manusia | <ul style="list-style-type: none"> • Menjelaskan mekanisme ekskresi pada kulit | | | | C1 | 13 |
| | | | <ul style="list-style-type: none"> • Mengidentifikasi penyakit/gangguan pada ginjal berdasarkan hasil pengamatan | <ul style="list-style-type: none"> • Mengidentifikasi penyakit/gangguan pada alat ekskresi manusia | | | | C4 | 14 |
| | | | <ul style="list-style-type: none"> • Mengidentifikasi alat ekskresi pada cacing pipih | <ul style="list-style-type: none"> • Mengidentifikasi penyakit/gangguan pada ginjal berdasarkan hasil pengamatan | | | | C4 | 15 |
| | | | <ul style="list-style-type: none"> • Mengidentifikasi alat ekskresi pada cacing pipih | <ul style="list-style-type: none"> • Mengetahui organ ekskresi pada cacing pipih | | | | C1 | 16 |
| | | | <ul style="list-style-type: none"> • Mengidentifikasi alat ekskresi pada cacing tanah | <ul style="list-style-type: none"> • Memahami struktur organ ekskresi pada cacing tanah | | | | C3 | 17 |
| | | | <ul style="list-style-type: none"> • Mengidentifikasi alat ekskresi pada cacing tanah | <ul style="list-style-type: none"> • Mengetahui organ ekskresi pada cacing tanah | | | | C1 | 18 |

| | | | | | | | | | | |
|--|--|--|--|--|--|--|--|--|----|----|
| | | | | <ul style="list-style-type: none"> • Mengidentifikasi alat ekskresi pada belalang | tanah | | | | C1 | 19 |
| | | | | <ul style="list-style-type: none"> • Mengidentifikasi alat ekskresi pada ikan | <ul style="list-style-type: none"> • Mengetahui organ ekskresi pada belalang | | | | C2 | 20 |
| | | | | <ul style="list-style-type: none"> • Mengidentifikasi alat ekskresi pada amphibi | <ul style="list-style-type: none"> • Menganalisis perbedaan hasil ekskresi ikan air tawar dan laut | | | | C4 | 21 |
| | | | | <ul style="list-style-type: none"> • Mengidentifikasi alat ekskresi pada reptil | <ul style="list-style-type: none"> • Mengidentifikasi alat ekskresi pada katak | | | | C2 | 22 |
| | | | | <ul style="list-style-type: none"> • Mengidentifikasi alat ekskresi pada aves | <ul style="list-style-type: none"> • Mengidentifikasi hasil ekskresi pada reptil | | | | C1 | 23 |
| | | | | <ul style="list-style-type: none"> • Mengidentifikasi alat ekskresi serangga berdasarkan hasil pengamatan | <ul style="list-style-type: none"> • Mengidentifikasi alat ekskresi pada aves | | | | C2 | 24 |
| | | | | | <ul style="list-style-type: none"> • Mengidentifikasi alat ekskresi serangga berdasarkan hasil pengamatan | | | | C4 | 25 |



UNIVERSITAS ISLAM NEGERI
ALAUDDIN
M A K A S S A R

UJI KOMPETENSI SISTEM EKSKRESI

Berilah tanda silang pada huruf a, b, c, d atau e, sesuai jawaban yang benar!

1. Proses pengeluaran zat-zat dari dalam tubuh manusia yang tidak mengalami metabolisme disebut ...

- a. Eliminasi
- b. Defekasi
- c. Ekskresi
- d. Sekresi
- e. Gulasi

2. Pengeluaran zat sampah sisa metabolisme yang sudah tidak berguna lagi bagi tubuh disebut ...

- a. Defekasi
- b. Sekresi
- c. Gutasi
- d. Ekskresi
- e. Eliminasi

3. Perhatikan hasil metabolisme zat makanan di bawah ini!

- I. Energi
- II. CO₂
- III. O₂
- IV. H₂O
- V. NH₃

Hasil dari metabolisme dari jenis protein ditunjukkan oleh nomor ...

- a. I-II
- b. II-III
- c. II-V
- d. V-VI
- e. III- IV

4. Perhatikan gambar ginjal berikut!

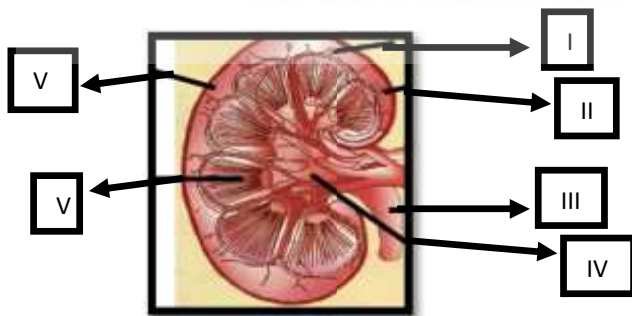

Bagian yang mengandung jutaan unit penyaring darah adalah bagian yang bernomor ...

- a. I
- b. II
- c. III
- d. V
- e. VI

5. Perhatikan gambar nefron berikut!

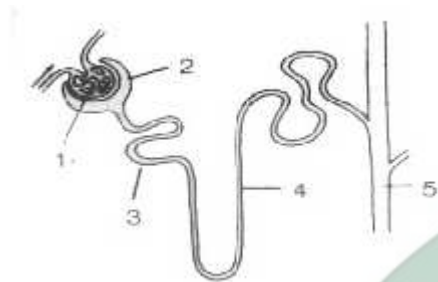

Proses filtrasi berlangsung pada bagian yang bernomor ...

- a. 1
- b. 2
- c. 3

- d. 4
- e. 5

6. Perhatikan tabel pembentukan urin di bawah ini!

| No | Proses | Tempat terjadi | Hasil | Komposisi |
|-----|------------|--|---|---|
| I | Filtrasi | Lengkung henle | Urin primer (UP)/ (filtrat glomerulus) | Disaring: sel-sel darah, keping darah, protein plasma |
| II. | Reabsorpsi | 1. Lengkung henle 2. Pembuluh distal 3. Glomerulus | Urin sekunder (US) | 1. Diserap kembali: glukosa, asam amino, ion-ion organik, air 2. Diserap kembali: ion natrium, air 3. Diserap kembali: ion natrium, air 4. Diserap kembali: ion natrium, urea, air |
| III | Augmentasi | 1. Pembuluh proksimal 2. Pembuluh distal | Urin | 1. Ditambahkan: ion-ion H ⁺ , urea, ion-ion K ⁺ , kreatinin 2. Ditambahkan: ion-ion H ⁺ , amoniak |

Berdasarkan tabel data di atas manakah pernyataan yang benar mengenai proses pembentukan urin ditunjukkan oleh nomor ...

a. I

c. III

e. II

b. I & II

d. I & III

7. Faktor-faktor yang mempengaruhi produksi urin meliputi ...

- a. **Hormon antidiuretik, jumlah air yang diminum, dan hormon insulin**
- b. Hormon antidiuretik, suhu
- c. Jumlah air yang diminum
- d. Hormon insulin
- e. Hormon *GnRH*, jumlah air yang diminum, dan hormon auksin

8. Perhatikan gambar hati di bawah ini!



Fungsi dari organ yang ditunjuk pada huruf C pada gambar di atas adalah ...

- a. **Membuang limbah tubuh serta membantu penyerapan lemak**
 - b. Mencegah agregat lemak hingga memperbesar luas permukaannya
 - c. Merombak kelebihan asam amino (deaminasi)
 - d. Menawarkan/ menetralkan racun
 - e. Membentuk protombin dan fibrinogen
9. Pada sekresi empedu zat besi dan globin didaur ulang, sedangkan heme dirombak menjadi...
- a. Feses dan urin
 - b. **Bilirubin dan biliverdin**
 - c. Bilirubin dan urin
 - d. Biliverdin dan feses
 - e. glukogen dan bilirubin
10. Paru-paru sebagai organ ekskresi mengeluarkan ...
- | | | |
|---|---------------------|----------------------|
| a. O_2 dan H_2O | c. H_2O dan O_2 | e. CO dan $CaCO_3$ |
| b. H_2O dan CO_2 | d. O_2 dan CO_2 | |

Perhatikan gambar kulit di bawah ini untuk bisa menjawab nomor 11 dan 12

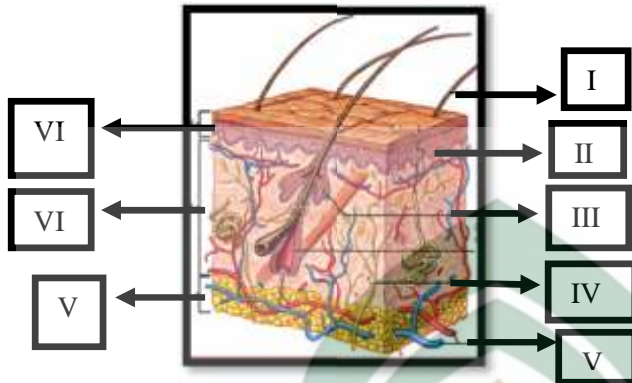

11. Organ yang didalamnya terdapat sel-sel yang berinti dan mengandung pigmen melanin ditunjuk oleh nomor ...
- a. VI
 - b. VII
 - c. VIII**
 - d. IV
 - e. V
12. Organ yang ditunjuk oleh nomor III adalah ...
- a. Kapiler
 - b. Serabut saraf
 - c. Kelenjar minyak**
 - d. Pembuluh darah
 - e. Epidermis
13. Aktivitas tubuh dan keadaan lingkungan biasanya merangsang tubuh kita untuk mengeluarkan keringat. Pengeluaran keringat dari dalam tubuh bertujuan untuk ...
- a. Mengatur pH darah agar tidak asam
 - b. Mengganti warna kulit
 - c. Mempercepat metabolisme untuk mendapatkan energi
 - d. Mengurangi air dan garam mineral dari dalam tubuh
 - e. Mengatur suhu tubuh agar konstan**
14. I. Batu ginjal penyakit pada ginjal
 II. Diabetes mellitus penyakit pada hati
 III. Diabetes insipidus penyakit pada ginjal
 IV. Hepatitis penyakit pada hati

- V. TBC penyakit pada hati
- VI. Pneumonis penyakit pada paru-paru
- VII. Ringwan penyakit pada hati
- VIII. Psoriasis penyakit pada paru-paru

Penyataan di atas yang benar mengenai penyakit pada organ ekskresi adalah...

- a. I, II, III, IV
- b. I, III, V, VII
- c. II, IV, VI, VIII
- d. I, III, IV, VI**
- e. II, VI, VII, VIII

15. Seorang siswa yang bernama Tini mengetes urinnya sebanyak 3cc dengan menggunakan reagen Benedict. Setelah dipanaskan campuran urin dan Benedict menjadi merah bata, berarti Tini menderita ...

- a. Kelainan ginjal
- b. *Diabetes inspidus*
- c. *Diabetes mellitus***
- d. *Albuminuria*
- e. *Nefritis*

16. Cacing pipih mempunyai organ nefridium yang disebut sebagai ...

- a. *Protonefridium***
- b. *Promanefron*
- c. *Pembuluh malphigi*
- d. *Nefridiofor*
- e. Sel-sel api

17. Perhatikan gambar organ ekskresi pada cacing tanah di bawah ini!

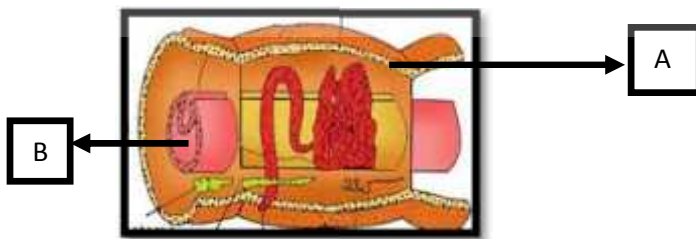

Gambar yang ditunjuk oleh huruf A adalah ...

- a. *Protonefridium*
- b. *Promanefron*
- c. *Pembuluh malphigi*
- d. *Nefridiofor*
- e. *Metanefridium***

18. Cacing tanah mempunyai organ nefridium yang disebut ...

- a. *Protonefridium*
- b. *Metanefridium***
- c. *Hexanefridium*
- d. *Nefridiofor*
- e. *Metaniofor*

19. Letak pembuluh malphigi pada serangga adalah ...

- a. Hati
- b. Anus
- c. Lambung
- d. Usus**
- e. Ginjal

20. Perhatikan hasil ekskresi berikut!

- I. Asam urat
- II. Keringat
- III. H₂O
- IV. Feses
- V. Pembuluh malphigi
- VI. Empedu
- VII. Keringat

Yang bukan termasuk hasil ekskresi dari serangga adalah ...

- a. I, II, III
- b. I, III, V
- c. II, IV, VI
- d. III, VI, VII**
- e. II, VI, VII

21. Perhatikan tabel di bawah ini!

| No | Ikan air laut | Ciri adaptasi | Ikan air tawar |
|-----|---------------------------------|--------------------------------|----------------------------------|
| I | Sedikit | Pengeluaran urin | Banyak |
| II | Encer | Urin yang disekresikan | Pekat |
| III | Sedikit | Minum air | Banyak |
| IV | Lebih rendah dari pada air laut | Tekanan osmosis sel tubuh ikan | Lebih tinggi dari pada air tawar |
| V | Lebih tipis | Dinding sel tubuh | Lebih tebal |

Pernyataan yang benar mengenai perbedaan ikan yang hidup di air tawar dengan air laut adalah *kecuali* ...

- a. I, II, III
- b. II, III, V**
- c. II, IV, VI
- d. III, VI, VII
- e. II, VI, VII

22. Perhatikan gambar ginjal pada katak di bawah ini!

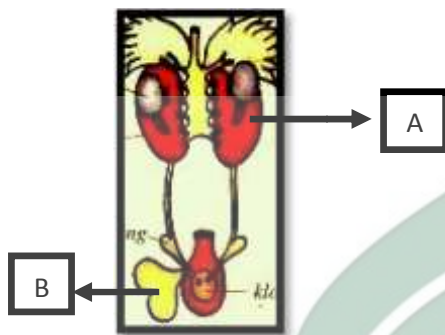

Gambar yang ditunjuk oleh huruf A berfungsi untuk ...

- a. **Mengeluarkan air yang berlebihan dalam tubuhnya**
- b. Membuang limbah tubuh serta membantu penyerapan lemak.
- c. Mencegah agregat lemak hingga memperbesar luas permukaannya
- d. Mengurangi air dan garam mineral dari dalam tubuh
- e. Mengatur suhu tubuh agar konstan

23. Berikut ini yang merupakan hasil ekskresi pada reptil adalah ...

- a. Feses dan urin
- b. *Bilirubin* dan *biliverdin*
- c. **Asam urat dan getah berbau**
- d. Getah berbau
- e. Asam urat

24. Perhatikan pernyataan berikut!

- I. Asam urat
- II. Kelenjar Minyak
- III. Kelenjar keringat
- IV. CO₂ dan H₂O
- V. *Bilirubin*
- VI. Badan malphighi

Yang termasuk hasil ekskresi pada burung merpati adalah ...

- a. **I, II, IV**
- b. II, III, V
- c. II, IV, VI
- d. III, VI, VII
- e. II, VI, VII

25. Perhatikan gambar di bawah ini!

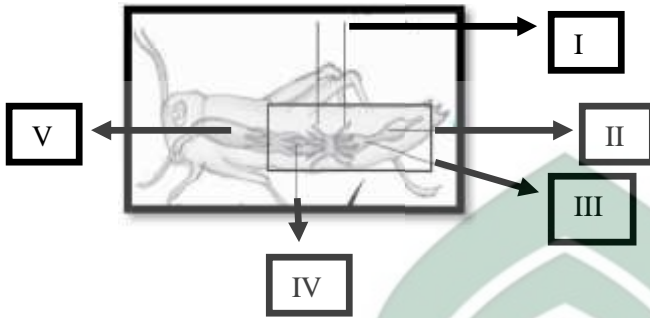

Berdasarkan hasil pengamatan dimana letak *pembuluh malphigi* pada serangga ...

- a. I
- b. II**
- c. III

- d. IV
- e. V

LEMBAR PENILAIAN AHLI DESAIN

PENGEMBANGAN MODUL SISTEM EKSKRESI DENGAN PENDEKATAN CTL PADA KELAS XI MADRASAH ALIYAH

Identitas Validator:

Nama :

Nip :

Jabatan :

Berilah penilaian dengan cara melingkari pilihan pada kolom interval penilaian. Pilih **1** jika kategori **Tidak Sesuai**, **2** jika **Kurang Sesuai**, **3** jika **Cukup**, **4** jika **Sesuai**.

| NO ITEM | ASPEK PENILAIAN | INTERVAL PENILAIAN | | | | KOMENTAR |
|-----------|---|--------------------|---|---|---|----------|
| I | PENYAJIAN KOMPONEN | | | | | |
| 1 | Sistematika sajian materi | 1 | 2 | 3 | 4 | |
| 2 | Penyajian gambar dan info-info biologi | 1 | 2 | 3 | 4 | |
| 3 | Identitas gambar dan ketepatan pemberian keterangan | 1 | 2 | 3 | 4 | |
| 4 | Kesesuaian/ketepatan gambar dengan materi | 1 | 2 | 3 | 4 | |
| II | KELENGKAPAN KOMPONEN | | | | | |
| 1 | SK, KD dan Tujuan Pembelajaran | 1 | 2 | 3 | 4 | |
| 2 | Peta konsep | 1 | 2 | 3 | 4 | |

| | | | | | | |
|----------------------|---|---|---|---|---|--|
| 3 | Pengantar pembelajaran | 1 | 2 | 3 | 4 | |
| 4 | Konsep penting dalam setiap sub materi | 1 | 2 | 3 | 4 | |
| II KEGRAFIKAN | | | | | | |
| 1 | Penampilan dan tata letak unsur pada kulit buku | 1 | 2 | 3 | 4 | |
| 2 | Komposisi ukuran judul, gambar ilustrasi dan logo pada kulit buku | 1 | 2 | 3 | 4 | |
| 3 | Ilustrasi kulit buku menggambarkan isi materi modul | 1 | 2 | 3 | 4 | |
| 4 | Karakter size dan font isi modul | 1 | 2 | 3 | 4 | |
| 5 | Penampilan dan tata letak unsur pada isi modul | 1 | 2 | 3 | 4 | |
| 6 | Kreatif dan dinamis | 1 | 2 | 3 | 4 | |

Saran-saran:

.....

.....

.....

.....

.....

Makassar, Juni 2016
Validator Instrumen

()

ANGKET TANGGAPAN UJI COBA KELOMPOK KECIL

PENGEMBANGAN MODUL BIOLOGI DENGAN PENDEKATAN CTL

Mata Pelajaran : Biologi **Nama/ NIS** :

Materi Pokok : Sistem Ekskresi

Petunjuk:

1. Berikanlah jawaban yang menurut anda tepat pada tempat yang tersedia!
2. Respon yang anda berikan tidak mempengaruhi penilaian hasil belajar.

Deskripsi Modul :

Modul ini merupakan salah satu sumber belajar yang bertujuan untuk mempermudah siswa untuk belajar agar tujuan pembelajaran dapat dicapai. Karena itu, dalam pembuatan modul ini perlu mempertimbangkan ketepatan penggunaan huruf, kemenarikan unruk dibaca, kejelasan urutan isi, kemudahan untuk dipahami dan ketepatan ilustrasi. Anda dimohon untuk memberi komentar dan saran pada bagian-bagian tersebut.

1. Penggunaan huruf

Apakah jenis dan ukuran huruf yang dipilih sudah sesuai dengan kebutuhan bacaan ini?
Mohon komentar dan saran!

| Komentar | Saran |
|----------|-------|
| | |

2. Urutan isi

Isi modul ini disusun berurutan berdasarkan urutan konsep, prinsip, dan prosedur.
Bagaimana komentar anda tentang urutan isi modul ini?

| Komentar | Saran |
|----------|-------|
| | |

3. Bahasa dan istilah yang digunakan

Modul ini ditulis dengan menggunakan bahasa Indonesia dan bahasa latin yang umum digunakan. Bagaimana komentar anda tentang bahasa dan istilah yang digunakan dalam penulisan modul ini?

| Komentar | Saran |
|----------|-------|
| | |

4. Komponen Modul

Isi modul ini disusun dari beberapa komponen yaitu: kompetensi dasar, indikator, petunjuk dan soal latihan.

Bagaimana komentar anda tentang keberadaan komponen-komponen tersebut dalam modul ini?

| komentar | Saran |
|----------|-------|
| | |

Jika ada bagian yang belum ditulis oleh peneliti tentang modul ini, saya berharap anda dapat menuliskan saran di bawah ini!

| komentar | Saran |
|----------|-------|
| | |

**ANGKET TANGGAPAN SISWA TERHADAP
PENGEMBANGAN MODUL DENGAN PENDEKATAN CTL**

Mata Pelajaran : Biologi Nama/ NIS :

Materi Pokok : Sistem Ekskresi

Petunjuk:

1. Berikan tanda ceklis () pada jawaban yang sesuai menurut anda tepat pada tempat yang tersedia!
2. Respon yang anda berikan tidak mempengaruhi penilaian hasil belajar.

Angket ini disajikan dengan sejumlah pernyataan yang berkenaan dengan tanggapan anda terhadap modul. Anda diminta untuk membubuhkan tanda ceklis () untuk setiap pernyataan pada kolom yang disediakan, dengan keterangan:

1. Kalau anda menjawab A berarti isi pernyataan itu sesuai dengan diri, perasaan, pendapat dan dilakukan dalam bentuk tindakan (80-100)% maka ceklis A .
2. Kalau anda menjawab B berarti isi pernyataan itu sesuai dengan diri, perasaan, pendapat dan dilakukan dalam bentuk tindakan (60-79)% maka ceklis B .
3. Kalau anda menjawab C berarti isi pernyataan itu sesuai dengan diri, perasaan, pendapat dan dilakukan dalam bentuk tindakan (40-59)% maka ceklis C .
4. Kalau anda menjawab D berarti isi pernyataan itu sesuai dengan diri, perasaan, pendapat dan dilakukan dalam bentuk tindakan (<40)% maka ceklis D .

Mohon anda membaca setiap pernyataan ini dengan teliti sebelum mengisinya. Angket ini tidak mempengaruhi nilai anda.

| Pernyataan | Kemungkinan Jawaban | | | |
|---|---------------------|---|---|---|
| | A | B | C | D |
| 1. Saya senang belajar dengan menggunakan modul dengan pendekatan CTL | | | | |
| 2. Modul dengan pendekatan CTL yang diberikan mudah digunakan untuk saya | | | | |
| 3. Saya berminat belajar biologi dengan menggunakan Modul dengan pendekatan CTL | | | | |
| 4. Modul dengan pendekatan CTL menarik perhatian saya | | | | |
| 5. Dengan menggunakan modul ini, saya lebih mudah memahami materi biologi | | | | |
| 6. Modul yang diberikan sesuai dengan kemampuan saya | | | | |
| 7. Soal-soal latihan dalam modul sesuai dengan tujuan pembelajaran | | | | |
| 8. Modul dengan pendekatan CTL sudah sesuai dengan kebutuhan saya | | | | |

ANGKET UJI COBA ONE TO ONE

PENGEMBANGAN MODUL DENGAN PENDEKATAN CTL

Mata Pelajaran : Biologi Nama :

Materi Pokok : Sistem Ekskresi

Petunjuk:

1. Berikan tanda silang pada jawaban yang sesuai menurut anda!
2. Respon yang anda berikan tidak mempengaruhi penilaian hasil belajar.

Pernyataan:

1. Bagaimana pendapat anda tentang tampilan keseluruhan modul yang digunakan dalam pembelajaran?
 - a. Sangat menarik
 - b. Menarik
 - c. Cukup menarik
 - d. Kurang menarik
 - e. Tidak menarik
2. Bagaimana pendapat anda tentang bacaan modul pembelajaran biologi?
 - a. Sangat Jelas
 - b. Jelas
 - c. Cukup Jelas
 - d. Kurang Jelas
 - e. Tidak Jelas
3. Apakah anda dapat memahami materi yang disajikan dengan menggunakan modul yang dikembangkan ?
 - a. Sangat Paham
 - b. Paham
 - c. Cukup paham
 - d. Kurang paham
 - e. Tidak paham
4. Apakah belajar dengan menggunakan modul bermanfaat bagi anda?
 - a. Sangat bermanfaat
 - b. Bermanfaat
 - c. Cukup bermanfaat
 - d. Kurang bermanfaat
 - e. Tidak bermanfaat

Jika ada bagian yang menurut anda perlu namun belum terdapat dalam tulisan ini, saya berharap anda menuliskannya di bawah ini.

Komentar :

.....
.....

Saran :

.....
.....

Siswa,

(.....)

LEMBAR PENILAIAN AHLI KONTEN

PENGEMBANGAN MODUL SISTEM EKSKRESI DENGAN PENDEKATAN CTL PADA KELAS XI MADRASAH ALIYAH

Identitas Validator:

Nama :

Nip :

Jabatan :

Beri penilaian dengan cara melingkari pilihan pada kolom interval penilaian. Pilih **1** jika kategori **Tidak Sesuai**, **2** jika **Kurang Sesuai**, **3** jika **Cukup**, **4** jika **Sesuai**.

| NO ITEM | ASPEK PENILAIAN | INTERVAL PENILAIAN | | | | KOMENTAR |
|------------|---|-----------------------|---|---|---|----------|
| | | 1 | 2 | 3 | 4 | |
| I | KELAYAKAN ISI | | | | | |
| 1 | Keluasan materi pada modul memudahkan siswa untuk belajar mandiri | 1 | 2 | 3 | 4 | |
| 2 | Kedalaman materi memudahkan siswa memahami materi untuk belajar mandiri | 1 | 2 | 3 | 4 | |
| 3 | Kesesuaian pengembangan materi dengan SK dan KD | 1 | 2 | 3 | 4 | |
| II | PENGUNAAN BAHASA | | | | | |
| 1 | Kesesuaian bahasa dengan pendekatan CTL | 1 | 2 | 3 | 4 | |
| 2 | Kebakuan istilah ilmiah | 1 | 2 | 3 | 4 | |
| 3 | Ketepatan tata bahasa | 1 | 2 | 3 | 4 | |
| 4 | Kesesuaian tingkatan bahasa dengan karakteristik siswa | 1 | 2 | 3 | 4 | |
| III | PENYAJIAN KOMPONEN | | | | | |
| 1 | Sistematika sajian materi | 1 | 2 | 3 | 4 | |
| 2 | Penyajian gambar dan info-info biologi | 1 | 2 | 3 | 4 | |

| | | | | | | |
|-----------|---|---|---|---|---|--|
| 3 | Identitas gambar dan ketepatan pemberian keterangan | 1 | 2 | 3 | 4 | |
| 4 | Kesesuaian/ketepatan gambar dengan materi | 1 | 2 | 3 | 4 | |
| IV | KELENGKAPAN KOMPONEN | | | | | |
| 1 | SK, KD dan Tujuan Pembelajaran | 1 | 2 | 3 | 4 | |
| 2 | Peta konsep | 1 | 2 | 3 | 4 | |
| 3 | Pengantar pembelajaran | 1 | 2 | 3 | 4 | |
| 4 | Konsep penting dalam setiap sub materi | 1 | 2 | 3 | 4 | |

Saran-saran:

.....

.....

.....

.....

.....

.....



Makassar, Juni 2016
Validator Instrumen

()



1. Nama Mahasiswa/NIM/Jurusan : Tazkiyatun Nafsi Trisalah / 2050012098 / Pendidikan Biologi
 2. Tempat, Tgl. Lahir/Jenis kelamin : Lamongan, 20 Agustus 1993 / perempuan
 3. Hari/Tgl. Ujian : Jumat, 24 Agustus 2016
 4. Judul Skripsi : "Peningkatan Bahan Ajar Biologi Pokok Bahasan Sistem Ekskresi dengan Pendekatan Contextual Teaching and Learning Pada Siswa Kelas XI IPA MAN 8 Makassar"
 5. Ketua/Sekretaris Sidang : Jamilah, S. S. M. S / Dra. Ana Halimah, M. Pd.
 6. Pembimbing : Dr. Hj. St. Sugarsudhama, M. Pd. / Dr. M. Yusuf, S. M. Ag.
 7. Penguji : Dr. Iyana Ismail, M. Pd. / 2. H. Muhsin Kapte, S. Ag. M. Pd.

I

Hasil Ujian
(Lingkari salah satunya Yang sesuai)

a. Lulus tanpa perbaikan
 b. Lulus dengan perbaikan
 c. Belum lulus dengan perbaikan tanpa ujian ulang
 d. Belum lulus, perbaikan dan ujian ulang

II

Keterangan Perbaikan :

III

SURAT PERNYATAAN

Pada hari ini, Jumat, tgl. 24 bulan 8, tahun 2016, Saya nyatakan bahwa segala berkenaan dengan : a. Perbaikan skripsi; b. Ujian ulang; c. Penjiwaan skripsi dan d. Penyerahan skripsi ke Fakultas, Saya akan selesaikan dalam jangka waktu 1 bulan 0 hari (Tidak lebih dari satu bulan) Segala resiko yang timbul akibat keterlambatan, adalah diluar tanggung jawab Pembimbing, pengujian dan fakultas, dan karena itu konsekuensinya akan saya tanggung sendiri.
 Makassar, 26 Agustus 2016
 Memberi pernyataan,

IV

Nama Mahasiswa : Tazkiyatun Nafsi Trisalah Tanda tangan :

Keterangan Surat Pernyataan : Lingkari poin c dan d. Pada poin a dan b dilingkari salah satu atau keduanya sesuai kriteria kelulusan tersebut diatas (kotak II). Yang dilingkari, dibacakan oleh Mahasiswa.

Tanda Tangan : Makassar, 26 Agustus 2016
 Ketua/Sekretaris :
 Penguji : 1.
 Pembimbing : 2.

V

Keterangan hasil perbaikan :
 Skripsi telah diperbaiki/diujii kembali dan telah diterima oleh tim pengujian.
 Pada tgl. 26 bulan 10 tahun 2016
 Tanda tangan tim pengujian (1) :

VI

NILAI UJIAN : I. Bahasa : Isi Metode : Penguasaan Rata-rata : 3,53
 II. Bahasa : Isi Metode : Penguasaan
 Tgl. Yudisium, 26 Agustus 2016 IPK Σ SKSN : 3,72
 Σ SKS

VII

Keterangan Tambahan : Alamat Mahasiswa
 Alamat di Makassar : Jl. Timian Sudang, Blok L2/12 / Kode pos
 : No. Tlp./Hp. 082-195-411-623 /
 : Jl. Moropelang, Kota/Kampung Babat, Propinsi Jawa Timur
 : Kab. Lamongan, Kec. Babat, Desat/Kelurahan Moropelang
 : RWRT 7/1, Kode Pos 62271, No. Tlp/Hp. 082-195-411-623

Kotak No. 1 dan alamat Mahasiswa diisi oleh Mahasiswa yang bersangkutan sebelum ujian berlangsung
 Warna Putih diserahkan ke Fakultas (Bag. Akademik) bersama skripsi yang telah dijilid, dan setelah keterangan hasil perbaikan (pada kotak No. VI) ditanda tangani oleh tim pengujian.

NILAI UJIAN AKHIR PROGRAM STUDI

Nomor : 432/ P. BIO/III/ 2016
Tanggal : 22 Maret 2016
Pendaftaran : Ujian Komprehensif

Yang bertanda tangan di bawah ini Ketua Program Studi Pendidikan Biologi UIN Alauddin Makassar, menetapkan bahwa:

Nama : Tazkiyatun Nafsi Program : Strata Satu (S1)
NIM : 20500112048 IPK : 3,71
Jurusan : Pendidikan Biologi Alamat : Taman Sudiang Indah Blok 2, No. 12 Sudiang/ 082195411623

| No | Nama Penguji | Mata Ujian | Ujian ke.... | Nilai | | Tanggal Ujian | TID Penguji |
|----|--------------------------|-------------------|--------------|-------|-------|---------------|-------------|
| | | | | Angka | Huruf | | |
| 1 | Dr. H. Muzakkir, M.Pd.I. | Dirasah Islamiyah | I | 3.30 | | 7/4-2016 | |

Mahasiswa tersebut telah memenuhi syarat untuk mengikuti Ujian Munaqasyah

Samata-Gowa, 11 Maret 2016

Ketua,



Jamilah. S.Si., M.Si.
NIP. 19760405 200501 2 005

NILAI UJIAN AKHIR PROGRAM STUDI

Nomor : 432/ P. BIO/III/ 2016
Tanggal : 22 Maret 2016
Pendaftaran : Ujian Komprehensif

Yang bertanda tangan di bawah ini Ketua Program Studi Pendidikan Biologi UIN Alauddin Makassar, menetapkan bahwa:

Nama : Tazkiyatun Nafsi Program : Strata Satu (S1)
NIM : 20500112048 IPK : 3,71
Jurusan : Pendidikan Biologi Alamat : Taman Sudiang Indah Blok 2, No. 12 Sudiang/ 082195411623

| No | Nama Penguji | Mata Ujian | Ujian ke..... | Nilai | | Tanggal Ujian | TTD Penguji |
|----|-----------------------|-----------------------|---------------|-------|-------|---------------|--|
| | | | | Angka | Huruf | | |
| 1 | Munirah, S.Ag., M.Ag. | Ilmu Pendidikan Islam | I | 3,0 | B | 2/4-2016 |  |

Mahasiswa tersebut telah memenuhi syarat untuk mengikuti Ujian Munaqasyah

UNIVERSITAS ISLAM NEGERI

ALAUDDIN
MAKASSAR



Samata-Gowa, 22 Maret 2016
Ketua,

Jamilah, S.Si., M.Si.
NIP. 19760405 200501 2 005

NILAI UJIAN AKHIR PROGRAM STUDI

Nomor : 432/ P. BIO/III/ 2016
Tanggal : 22 Maret 2016
Pendaftaran : Ujian Komprehensif

Yang bertanda tangan di bawah ini Ketua Program Studi Pendidikan Biologi UIN Alauddin Makassar, menetapkan bahwa:

Nama : Tazkiyatun Nafsi Program : Strata Satu (S1)
NIM : 20500112048 IPK : 3,71
Jurusan : Pendidikan Biologi Alamat : Taman Sudiang Indah Blok 2, No. 12 Sudiang/ 082195411623

| No | Nama Penguji | Mata Ujian | Ujian ke.... | Nilai | | Tanggal Ujian | TTD Penguji |
|----|--------------------------------|-----------------------|--------------|-------|--------|---------------|---|
| | | | | Angka | Huruf | | |
| 1 | Dr. Ilyas Ismail, M.Pd., M.Si. | Metodologi Pengajaran | II | 4 | Berhas | 04-2016 |  |

Mahasiswa tersebut telah memenuhi syarat untuk mengikuti Ujian Munaqasyah.

UNIVERSITAS ISLAM NEGERI
ALAUDDIN
MAKASSAR



Samata-Gowa, 22 Maret 2016
Ketua,

Jamilah, S.Si., M.Si.
NIP. 19760405 200501 2 005

FORMULIR PENDAFTARAN UJIAN SKRIPSI
NOMOR: 870 / P. 810 / VIII / 2016

Nama lengkap : Tazkiyatun Nafsi Trisahid
Tempat Tanggal Lahir : Lamongan, 20 Agustus 1993
Alamat : Taman Sudiang Indah Blok L2 / 12 Makassar
Suku bangsa : Jawa
NIM : 20500112048
Jurusan : Pendidikan Biologi
Jenis Kelamin : Perempuan
Judul Skripsi : "Pengembangan Bahan Ajar Biologi Pokok Bahasan Sistem Ekskresi dengan Pendekatan Contextual Teaching and Learning pada siswa kelas XI IPA MAN 3 Makassar"
Nomor Sertifikat KKN : BOB / LP2M - VIN / X / 2015
Nomor Sertifikat FIKIH : Un. 6.1 / PP. 00.9 / 2278 / 2012
Bukti Pembayaran SPP : 1 - VIII
Nomor SK Pembimbing : 2336 Tanggal 27 Bulan November Tahun 2015
IPK Sementara : 3,71 SksN = IPKS
Tgl. Persetujuan Pembimbing : 18 Bulan Agustus Tahun 2016
Dosen Penguji :
Ketua : Jamilah, S.Si - M.Si
Sekretaris : Dra. Andi Halimah, M.Pd.
Penguji :
1) Dr. Ilyas Ismail, M.Pd. M.Si.
2) H. Muli Rapi, S.Ag. M.Pd.
Pembimbing :
1) Dr. Hj. St. Suamsudduha, M.Pd.
2) Dr. M. Yusuf Tahir, M.Ag.
U.A.P.S. (Komprehensif) :
Dirasah Islamiyah Dosen: Dr. H. Muzakir, M.Pd. Lulus Tgl. 4 April 2016
Ilmu Pendidikan Islam Dosen: Munirah, S.Ag., M.Ag. Lulus Tgl. 2 April 2016
Metode Peng. PPUI Dosen: Dr. Ilyas Ismail, M.Pd., M.Si Lulus Tgl. 6 April 2016

Samata... 19 Agustus 2016

Disetujui Oleh :

Ketua Jurusan

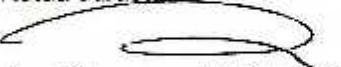
Jamilah, S.Si., M.Si.

NIP. 19760405 200501 2 005

Mahasiswa

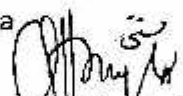
Tazkiyatun Nafsi Trisahid
NIM. 20500112048

Mengetahui,

An. Dekan

Wakil Dekan Bid. Akademik

Dr. Muljono Damopolii, M.Ag.

NIP. 19641110 199203 1 005



KEMENTERIAN AGAMA
UNIVERSITAS ISLAM NEGERI ALAUDDIN MAKASSAR
FAKULTAS TARBIYAH DAN KEGURUAN

Kampus I Jl. Sultan Alauddin No. 63 Makassar Tlp. (0411) 864924 Fax 864923
 Kampus II Jl. H.M Yasin Limpo No. 36 Samata Sungguminasa-Gowa Tlp. (0411) 424835 Fax 424836

DAFTAR KONSULTASI DAN BIMBINGAN SKRIPSI

Nama : **Tazkiyatun Nafsi Trisahid**
 NIM : **20500112048**
 Jurusan : **Pendidikan Biologi**
 Judul Skripsi : **"Pengembangan Bahan Ajar Biologi Pokok Bahasan Sistem Ekskresi dengan Pendekatan *Contextual Teaching and Learning* Pada Siswa Kelas XI IPA MAN 3 Makassar"**

| No | Hari/ Tanggal | Pokok Konsultasi | Hasil Konsultasi | Paraf |
|----|---------------------------|--|---|-------|
| 1. | Selasa 2, Agustus 2016 | Bab I Bab II Bab III Bab IV | Tinjau ulang rumusan masalah dan fokus Penelitian Perbaiki penulisan hurufnya Identifikasi tujuannya tambah masalah bahan ajar sebelumnya tahap Identifikasi, cari kelemahan bahan ajar yg ada di sekolah | |
| 2 | Kamis, 18 Agustus | 3 Bab Revisi | tambahkan keterbatasan produk model, berdasarkan hasil uji efektifitas | |
| 3. | | Ace u/ menaptir swanganyah | | |

Samata-Gowa,

2016

Pembimbing I

Ketua Jurusan/Prodi Pend. Biologi

Dr. Hj. St. Syamsudduha, M.Pd.
 NIP. 19681228 199303 2 003

Jamilah, S.Si., M.Si.
 NIP. 19760405 200501 2 005



KEMENTERIAN AGAMA
UNIVERSITAS ISLAM NEGERI ALAUDDIN MAKASSAR
FAKULTAS TARBIYAH DAN KEGURUAN

Kampus I Jl. Sultan Alauddin No. 63 Makassar Tlp. (0411) 864924 Fax 864923
 Kampus II Jl. H.M Yasin Limpo No. 36 Samata Sungguminasa-Gowa Tlp. (0411) 424835 Fax 424836

DAFTAR KONSULTASI DAN BIMBINGAN SKRIPSI

Nama : Tazkiyatun Nafsi Trisahid
 NIM : 20500112048
 Jurusan : Pendidikan Biologi
 Judul Skripsi : **"Pengembangan Bahan Ajar Biologi Pokok Bahasan Sistem Ekskresi dengan Pendekatan *Contextual Teaching and Learning* Pada Siswa Kelas XI IPA MAN 3 Makassar"**

| No | Hari/ Tanggal | Pokok Konsultasi | Hasil Konsultasi | Paraf |
|----|---------------|------------------|--|-------|
| 1. | 28/7/2016 | Hasil penelitian | - kesesuaian dg materi penelitian kualitatif | |
| 2. | 13/8/2016 | — " — | - Paraf: BAB IV - Grammatikal produksi | |
| 3. | 18/8/2016 | — " — | Acc | |



Samata-Gowa,

2016

Pembimbing II

Ketua Jurusan/Prodi Pend. Biologi

Dr. M. Yusuf T., M.Ag.
 NIP. 19720704 200003 1 003

Jamilah, S.Si., M.Si.
 NIP. 19760405 200501 2 005

PENGESAHAN SKRIPSI

Skripsi yang berjudul "Pengembangan Bahan Ajar Biologi Pokok Bahasan Sistem Ekskresi dengan Pendekatan *Contextual Teaching and Learning* Pada Siswa Kelas XI IPA MAN 3 Makassar yang disusun oleh saudari Tazkiyatun Nafsi Trisahid, NIM: 20500112048, mahasiswa Jurusan Pendidikan Biologi pada Fakultas Tarbiyah dan Keguruan UIN Alauddin Makassar, telah diuji dan dipertahankan dalam sidang Munaqasyah yang diselenggarakan pada hari Jum'at, tanggal 26 Agustus 2016 M, bertepatan dengan 22 Dzulqaidah 1437 H, dan dinyatakan telah dapat diterima sebagai salah satu syarat untuk memperoleh gelar Sarjana Pendidikan, Jurusan Pendidikan Biologi dengan beberapa perbaikan.

Makassar, 26 Agustus 2016 M
22 Dzulqaidah 1437 H

DEWAN PENGUJI

(Sesuai SK Dekan No. 849 Tertanggal 22 Maret 2016)

- | | | |
|------------------|----------------------------------|---------|
| 1. Ketua | : Jamilah, S.Si., M.Si | (.....) |
| 2. Sekretaris | : Dra. Andi Halimah., M.Pd | (.....) |
| 3. Munaqisy I | : Dr. Ilyas Ismail., M.Pd. M.Si. | (.....) |
| 4. Munaqisy II | : H. Muh. Rapi, S.Ag., M.Pd. | (.....) |
| 5. Pembimbing I | : Dr. Hj. St. Syamsudduha, M.Pd. | (.....) |
| 6. Pembimbing II | : Dr. M. Yusuf T., M.Ag | (.....) |

Mengetahui,
Dekan Fakultas Tarbiyah dan Keguruan
UTN Alauddin Makassar

Dr. H. Muhammad Amri, Lc., M.Ag.
Nip. 19730120 200312 1 001



**KEMENTERIAN AGAMA RI
UNIVERSITAS ISLAM NEGERI (UIN) ALAUDDIN MAKASSAR
FAKULTAS TARBIYAH DAN KEGURUAN**

Kampus I Jl. St. Alauddin No. 63 Tlp. (0411) 864924 Fax 424836
Kampus II Jl. St. Alauddin No. 36 Samata Sungguminasa-Gowa Tlp. (0411) 424835 Fax 424835

Samata-Gowa, November 2015

Nomor : 617 /Pend. Bio/X/ 2015
Hal : Permohonan Pengajuan Judul Skripsi

Kepada Yth
Ketua Prodi Pendidikan Biologi
Fakultas Tarbiyah dan Keguruan
UIN Alauddin Makassar
Di-
Samata-Gowa

Nama : TazkiyatunNafsi
Nim : 20500112048
Semester : VII (Tujuh)
Fak/Jur : Tarbiyah dan Keguruan/ Pendidikan Biologi

Dengan ini mengajukan permohonan judul skripsi, dengan judul:

“PENGEMBANGAN BAHAN AJAR BIOLOGI POKOK PEMBAHASAN SISTEM
EKSKRESI DENGAN PENDEKATAN CTL (CONTEXTUAL TEACHING AND
LEARNING) PADA SISWA KELAS XI SMA NEGERI 7 MAKASSAR.”

Demikian permohonan ini untuk dipertimbangkan. Atas perhatiannya diucapkan terima kasih.

Menyetujui,

Dosen Pembimbing Akademik

Muh. Rapi, S.Ag., M.Pd
NIP: 197303022002121002

Yang Bermohon

Tazkiyatun Nafsi
NIM: 20500112048

Ketua Prodi Pendidikan Biologi

Jamilah, S.Si., M.Si
NIP: 19760405 2005 012005

PERSETUJUAN PEMBIMBING

Pembimbing penulisan skripsi saudara, **Tazkiyatun Nafsi Trisahid** Nim: **20500112048**, mahasiswa Jurusan Pendidikan Biologi pada Fakultas Tarbiyah dan Keguruan UIN Alauddin Makassar, setelah dengan seksama meneliti dan mengoreksi skripsi yang berjudul, **“Pengembangan Bahan Ajar Biologi Pokok Bahasan Sistem Ekskresi dengan Pendekatan *Contextual Teaching and Learning* Pada Siswa Kelas XI IPA MAN 3 Makassar”**, memandang bahwa skripsi tersebut telah memenuhi syarat-syarat ilmiah dan dapat disetujui untuk diajukan ke sidang munaqasyah.

Demikian persetujuan ini diberikan untuk proses selanjutnya.

Samata-Gowa, 18 Agustus 2016

Pembimbing I

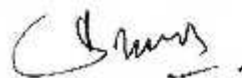

Dr. Hj. St. Svamsudduha, M.Pd.
NIP. 19681228 199303 2 003

Pembimbing II

Dr. M. Yusuf T., M.Ag.
NIP. 19720704 200003 1 003

- Memperhatikan** : Hasil Rapat Pimpinan dan Dosen Fakultas Tarbiyah dan Keguruan UIN Alauddin Makassar tanggal 14 Februari 2011 tentang Pembimbing Penelitian dan Penyusunan Skripsi Mahasiswa.
- Menetapkan** : **KEPUTUSAN DEKAN FAKULTAS TARBIYAH DAN KEGURUAN TENTANG DOSEN PEMBIMBING PENELITIAN DAN PENYUSUNAN SKRIPSI MAHASISWA**
- Pertama** : Mengangkat/menunjuk saudara:
1. Dr. Hj. St. Syamsudduha, M.Pd. : Pembimbing I
 2. Dr. M. Yusuf T., M.Ag. : Pembimbing II
- Kedua** : Tugas pembimbing adalah memberikan bimbingan dalam segi metodologi, isi, dan teknis penulisan sampai selesai dan mahasiswa tersebut lulus dalam ujian;
- Ketiga** : Segala biaya yang berkaitan dengan penerbitan keputusan ini dibebankan kepada anggaran DIPA BLU UIN Alauddin Makassar Tahun Anggaran 2015;
- Keempat** : Keputusan ini berlaku sejak tanggal ditetapkannya dan apabila terdapat kekeliruan/kesalahan di dalam penetapannya akan diadakan perubahan/perbaikan sebagaimana mestinya;
- Kelima** : Keputusan ini disampaikan kepada masing-masing yang bersangkutan untuk diketahui dan dilaksanakan dengan penuh tanggung jawab.

Ditetapkan di : Samata
Pada tanggal : 25 November 2015

UNIVERSITAS ISLAM NEGERI
Dekan, *Amri*
ALAUDDIN
M A K A S S A R

Amri
Dr. H. Muhammad Amri, Lc., M.Ag.
NIP: 19730120 200312 1 001

Tembusan:

1. Rektor UIN Alauddin Makassar;
2. Subbag Akademik, Kemahasiswaan, dan Alumni Fakultas Tarbiyah dan Keguruan;
3. Perteinggal.



**KEPUTUSAN DEKAN FAKULTAS TARBIYAH DAN KEGURUAN
UIN ALAUDDIN MAKASSAR
NOMOR 2356 TAHUN 2015**

TENTANG

PEMBIMBING PENELITIAN DAN PENYUSUNAN SKRIPSI MAHASISWA

DEKAN FAKULTAS TARBIYAH DAN KEGURUAN UIN ALAUDDIN MAKASSAR

- Membaca** : Surat dari Jurusan Pendidikan Biologi Fakultas Tarbiyah dan Keguruan UIN Alauddin Makassar Nomor: 617/P.Bio/XI/2015 tanggal 20 November 2015 tentang Permohonan Pengesahan Judul Skripsi dan Penetapan Dosen Pembimbing Mahasiswa:
- Nama : Tazkiyatun Nafsi
NIM : 20500112048 dengan judul:
- “Pengembangan Bahan Ajar Biologi Pokok Bahasan Sistem Ekskresi dengan Pendekatan *Contextual teaching and Learning* (CTL) pada Siswa Kelas XI SMA Negeri 7 Makassar”.
- Menimbang** : a. Bahwa untuk membantu penelitian dan penyusunan skripsi mahasiswa tersebut, dipandang perlu untuk menetapkan Pembimbing Penelitian dan Penyusunan Skripsi Mahasiswa.
- b. Bahwa mereka yang ditetapkan dalam keputusan ini dipandang cakap dan memenuhi syarat untuk melaksanakan tugas sebagai Pembimbing Penelitian dan Penyusunan Skripsi Mahasiswa tersebut.
- Mengingat** : 1. Undang-Undang RI Nomor 20 Tahun 2003 tentang Sistem Pendidikan Nasional;
2. Peraturan Pemerintah RI Nomor 17 Tahun 2010 tentang Pengelolaan dan Penyelenggaraan Pendidikan;
3. Keputusan Presiden RI Nomor 57 Tahun 2005 tentang Perubahan IAIN Alauddin Makassar menjadi Universitas Islam Negeri (UIN) Alauddin Makassar;
4. Keputusan Menteri Agama RI Nomor 25 Tahun 2013 jo No. 85/2013 tentang Organisasi dan Tata Kerja UIN Alauddin Makassar;
5. Peraturan Menteri Agama Nomor 20 Tahun 2014 tentang Statuta UIN Alauddin Makassar;
6. Keputusan Menteri Pendidikan dan Kebudayaan RI Nomor: 032/U/1996 tentang Kriteria Akreditasi Program Studi pada Perguruan Tinggi untuk Program Sarjana;
7. Keputusan Rektor UIN Alauddin Makassar Nomor 129 C Tahun 2013 tentang Pedoman Edukasi UIN Alauddin Makassar;
8. Keputusan Rektor UIN Alauddin Makassar Nomor 326 C Tahun 2014 tentang Kalender Akademik UIN Alauddin Makassar Tahun Akademik 2015/2016.



**KEPUTUSAN DEKAN FAKULTAS TARBİYAH DAN KEGURUAN
UIN ALAUDDIN MAKASSAR
NOMOR: 834 TAHUN 2016**

TENTANG

NARASUMBER SEMINAR DAN BIMBINGAN DRAFT SKRIPSI MAHASISWA

DEKAN FAKULTAS TARBİYAH DAN KEGURUAN UIN ALAUDDIN MAKASSAR

- Membaca** : Keputusan Dekan Fakultas Tarbiyah dan Keguruan UIN Alauddin Makassar Nomor: 2356 Tahun 2015 tanggal 25 November 2015 tentang Pembimbing Penelitian dan Penyusunan Skripsi Mahasiswa:
- Nama** : Tazkiyatun Nafsi
NIM : 20500112048 dengan judul:
"Pengembangan Bahan Ajar Biologi Pokok Bahasan System Eksresi dengan Pendekatan Contextual Teaching and Learning (CTL) pada Siswa Kelas XI SMA Negeri 7 Makassar".
- Menimbang** : a. Bahwa untuk kelancaran pelaksanaan seminar dan bimbingan draft skripsi mahasiswa tersebut, dipandang perlu untuk menetapkan Narasumber seminar.
- b. Bahwa mereka yang ditetapkan dalam keputusan ini dipandang cakap dan memenuhi syarat untuk melaksanakan tugas sebagai Narasumber seminar tersebut.
- Mengingat** : 1. Undang-Undang RI Nomor 20 Tahun 2003 tentang Sistem Pendidikan Nasional;
2. Peraturan Pemerintah Republik Indonesia Nomor 17 Tahun 2010 tentang Pengelolaan dan Penyelenggaraan Pendidikan;
3. Keputusan Presiden Republik Indonesia Nomor 57 Tahun 2005 tentang Perubahan IAIN Alauddin Makassar menjadi Universitas Islam Negeri (UIN) Alauddin Makassar;
4. Keputusan Menteri Agama Republik Indonesia Nomor 25 Tahun 2013 jo No. 85/2013 tentang Organisasi dan Tata Kerja UIN Alauddin Makassar;
5. Peraturan Menteri Agama Nomor 20 Tahun 2014 tentang Statuta UIN Alauddin Makassar;
6. Keputusan Menteri Pendidikan dan Kebudayaan Nomor: 032/U/1996 tentang Kriteria Akreditasi Program Studi pada Perguruan Tinggi untuk Program Sarjana;
7. Keputusan Rektor UIN Alauddin Makassar Nomor 129 C Tahun 2013 tentang Pedoman Edukasi UIN Alauddin Makassar;

8. Keputusan Rektor UIN Alauddin Makassar Nomor 53 Tahun 2016 tentang Pembetulan Kalender Akademik UIN Alauddin Makassar Tahun Akademik 2016/2017.

- Memperhatikan** : Hasil rapat Pimpinan dan Dosen Fakultas Tarbiyah dan Keguruan UIN Alauddin Makassar tanggal 10 Oktober 2012 tentang Pelaksanaan Seminar dan Bimbingan Draft Skripsi Mahasiswa
- Menetapkan** : **KEPUTUSAN DEKAN FAKULTAS TARBIYAH DAN KEGURUAN TENTANG NARASUMBER SEMINAR DAN BIMBINGAN DRAFT SKRIPSI MAHASISWA**
- Pertama** : Mengangkat/menunjuk saudara:
- a. Dr. Hj. St. Syamsudduha, M.Pd. : Narasumber I
- b. Dr. M. Yusuf T., M.Ag. : Narasumber II
- Kedua** : Tugas Narasumber adalah memberikan bimbingan dalam segi metodologi, isi dan teknis penyusunan draft skripsi mahasiswa.
- Ketiga** : Segala biaya yang berkaitan dengan penerbitan keputusan ini dibebankan kepada anggaran DIPA BLU Fakultas Tarbiyah dan Keguruan UIN Alauddin Makassar Tahun Anggaran 2016;
- Kecmpat** : Keputusan ini berlaku sejak tanggal ditetapkannya dan apabila terdapat kekeliruan/kesalahan di dalam penetapannya akan diadakan perubahan/perbaikan sebagaimana mestinya;
- Kelima** : Keputusan ini disampaikan kepada masing-masing yang bersangkutan untuk diketahui dan dilaksanakan dengan penuh tanggung jawab.

UNIVERSITAS ISLAM NEGERI

Ditetapkan di : Samata

Pada tanggal : 24 Maret 2016

M A K A S S A R

/Dekan./

Dr. H. Muhammad Amri, Lc., M.Ag. }
NIP: 19730120 200312 1 001

Tembusan:

1. Rektor UIN Alauddin Makassar
2. Subbag Akademik, Kemahasiswaan dan Alumni Fakultas Tarbiyah dan Keguruan
3. Peringgal

Nomor : T.1/HM.00/2062-4/2016

Samata, 30 Maret 2016

Lamp : -

Hal : Undangan Menghadiri Seminar

Kepada

YTH :

1. Dr. St. Syamsudduha, M.Pd. (Narasumber I)
2. Dr. M. Yusuf T., M.Ag. (Narasumber II)
3. Mahasiswa

Di Tempat

Assalamu 'Alaikum Wr. Wb.

Sehubungan dengan permohonan saudara Tazkiyatun Nafsi NIM: 20500112048 Tentang Seminar dan Bimbingan Draft Skripsi dengan judul:

"Pengembangan Bahan Ajar Biologi Pokok Bahasan System Eksresi dengan Pendekatan Contextual Teaching and Learning (CTL) pada Siswa Kelas XI SMA Negeri 7 Makassar".

Maka bersama ini kami mengundang Bapak untuk menghadiri dan memandu seminar Mahasiswa yang bersangkutan, yang Insya Allah akan dilaksanakan pada

Hari/Tanggal : Selasa / 5 April 2016
Waktu : 14.00 Wita - Selesai
Tempat : Laboratorium Pendidikan Biologi

Demikian disampaikan dan atas perhatian Bapak/Tbu diucapkan terima kasih

UNIVERSITAS ISLAM NEGERI
ALAUDDIN
MAKASSAR

Wassalam
Dekan, //

Dr. H. Muhammad Amri, Lc., M.Ag.
NIP: 19730120 200312 1 001

Tembusan;

1. Ketua Jurusan
2. Mahasiswa yang bersangkutan
3. Arsip



PENGESAHAN DRAFT SKRIPSI
Nomor: 534 / PEND. BIOLOGI/IV/2016

Nama : **Tazkiyatun Nafsi**
Nim : 20500112048
Jurusan : Pendidikan Biologi
Judul : **Pengembangan Bahan Ajar Biologi Pokok Bahasan Sistem Ekskresi dengan Pendekatan *Contextual Teaching and Learning* Pada Siswa Kelas XI IPA MAN 3 Makassar**

Draft mahasiswa yang bersangkutan telah disetujui oleh:

Pembimbing I

Dr. Hj. St. Syamsudduha, M.Pd.
NIP. 19681228 199303 2 003

Pembimbing II

Dr. M. Yusuf T., M.Ag.
NIP. 19720704 200003 1 003

Disahkan oleh:
Mengetahui,

an. Dekan
Wakil Dekan Bidang Akademik

Dr. Muljono Daropolii, M.Ag.
NIP. 19641110 199203 1 005

Samata - Gowa, 7 April 2016

Ketua Jurusan Pendidikan Biologi

Jamilah, S.Si., M.Si.
NIP. 19760405 200501 2 005



SURAT KETERANGAN SEMINAR

Yang bertanda tangan dibawah ini:

1. **Dr. Hj. St. Svamsudduha, M.Pd.** : Narasumber I
2. **Dr. M. Yusuf T., M.Ag.** : Narasumber II

Menyatakan bahwa Mahasiswa:

Nama : Tazkiyatun Nafsi

Nim : 20500112048

Jurusan/ Semester : Pendidikan Biologi/ VIII (Delapan)

Judul Draft : **Pengembangan Bahan Ajar Biologi Pokok Bahasan Sistem Ekskresi dengan Pendekatan *Contextual Teaching and Learning* Pada Siswa Kelas XI IPA MAN 3 Makassar**

Yang bersangkutan telah menyajikan draftnya dalam seminar dan bimbingan draft serta telah memperbaikinya sesuai dengan hasil seminar dengan petunjuk dosen pembimbing pada saat seminar draft.

Samata – Gowa, 7 April 2016

Narasumber I

Narasumber II

Dr. Hj. St. Svamsudduha, M.Pd.
NIP. 19681228 199303 2 003

Dr. M. Yusuf T., M.Ag.
NIP. 19720704 200003 1 003

UNIVERSITAS ISLAM NEGERI
ALAUDDIN
MAKASSAR

Mengetahui,
Ketua Jurusan Pendidikan Biologi

Jamilah, S.Si., M.Si.
NIP.19760405 200501 2/005



BERITA ACARA

Pada hari ini, telah dilaksanakan seminar draft Skripsi Mahasiswa atas nama :

Nama : **Tazkiyatun Nafsi**
Nim : 20500112048
Jurusan : Pendidikan Biologi
Jenis Kelamin : Perempuan
Alamat : Taman Sudiang Indah Blok 2, No. 12
Judul Skripsi : **Pengembangan Bahan Ajar Biologi Pokok Bahasan Sistem Ekskresi dengan Pendekatan *Contextual Teaching and Learning* Pada Siswa Kelas XI IPA MAN 3 Makassar**

Dihadiri Oleh

Narasumber : 2 Orang

Demikian berita acara ini dibuat untuk dipergunakan seperlunya.

Narasumber I

Narasumber II

Dr. Hj. St. Svamsudduha, M.Pd.
NIP. 19681228 199303 2 003

Dr. M. Yusuf T., M.Ag.
NIP. 19720704 200003 1 003

UNIVERSITAS ISLAM NEGERI

ALAUDDIN
MAKASSAR

Samata – Gowa, 7 April 2016

Mengetahui,

Ketua Jurusan Pendidikan Biologi

Jamilah, S.Si., M.Si.
NIP. 19760405 200501 2 005

Keterangan:

1 (satu) rangkap untuk Ketua Jurusan

1 (satu) rangkap untuk Subag. Akademik

1 (satu) rangkap untuk PMUK Fak. Tarbiyah dan Keguruan UIN Alauddin Makassar

1 (satu) rangkap untuk yang bersangkutan



DAFTAR HADIR PESERTA SEMINAR DRAFT

Nama : Tazkiyatun Nafsi
NIM : 20500112048
Pembimbing : 1. Dr. Hj. St. Syamsudduha, M.Pd.
 2. Dr. M. Yusuf T., M.Ag.
Hari/Tanggal :
Tempat/Waktu :

| No | Nama | NIM | Jurusan | TTD |
|----|-----------------------|-------------|---------------|-----|
| 1 | Ulfa Sudirman | 20500113079 | Pend. Biologi | |
| 2 | Mustabiyah | 20500113050 | Pend. Biologi | |
| 3 | Hertanti Riki | 20500113052 | Pend. Biologi | |
| 4 | Silvana | 20500113069 | " " | |
| 5 | Nurrah Puji Astuti | 20500113069 | " " | |
| 6 | Ummu Khatimah | 20500113072 | " " | |
| 7 | Reni Rasmia | 20500113091 | " " | |
| 8 | Reny Asmarani Mansyur | 20500113122 | " " | |
| 9 | Sri Wahyuni | 20500113102 | " " | |
| 10 | Ummu Hafsum | 20500113103 | " " | |
| 11 | Indah Putri N | 20500112057 | " " | |
| 12 | Nelly Aniska | 20500113125 | " " | |
| 13 | Ikra Safitri | 20500113101 | " " | |
| 14 | SITI RAHMATI GAKKA | 20500113116 | " " | |
| 15 | MURNIDA | 20500112097 | " " | |
| 16 | ASTINA | 20500113124 | " " | |
| 17 | Elani Perdana Putri | 20500113092 | " " | |
| 18 | Reski Paramita | 20500113094 | " " | |
| 19 | Rahmah Widayati | 20500113091 | " " | |
| 20 | Nurhidayat | 20500113023 | " " | |
| 21 | Ikra Mursalin | 20500113104 | " " | |



KEMENTERIAN AGAMA
UNIVERSITAS ISLAM NEGERI ALAUDDIN MAKASSAR
FAKULTAS TARBIYAH DAN KEGURUAN
Jl. H. M. Yasin Limpo Nomor 36 Samata-Gowa Tlp. (0411) 882682 (Fax. 882682)

| | | | | |
|----|----------------------|-------------|--------------------|--|
| 22 | Afsati . a.s | 20500113089 | Pendidikan Biologi | |
| 23 | HERU DWI SETIYANTO | 20500113108 | — " — | |
| 24 | Ummi Anuliyah | 20500113109 | — " — | |
| 25 | Hasmiyah | 20500113130 | — " — | |
| 26 | Azzah Nur Inaya | 20500113127 | — " — | |
| 27 | Sulamanganti Junaedi | 20500113095 | — " — | |
| 28 | Ayu Dwi defuriana | 20500113105 | — " — | |
| 29 | Susi Susanti | 20500113126 | — " — | |
| 30 | Nurul Fajri | 20500113096 | — " — | |
| 31 | ABdul | 20500113059 | — " — | |
| 32 | Ivah s. Fauriati | 20500112052 | — " — | |
| 33 | Mur Anisriani fi | 20500112073 | — " — | |
| 34 | Mula Sulhoni Tampu | 20500113015 | — " — | |

Samata - Gowa, 7 April 2016

Pembimbing I

Dr. Hj. St. Syamsudduha, M.Pd.
NIP. 19681228 199303 2 003

Pembimbing II

Dr. M. Yusuf T., M.Ag.
NIP. 19720704 200003 1 003

Mengetahui
Ketua Jurusan Pendidikan Biologi

Jamilah, S.St., M.St.
NIP.19760405 200501 2 005

Nomor : 432/P.BIO/III/2016

Samata, 18 Maret 2016

Hal : *Permohonan Penetapan Penguji Komprehensif*

Kepada Yth.

Dekan Fakultas Tarbiyah dan Keguruan

UIN Alauddin Makassar

Di

Samata-Gowa

Assalamu Alaikum Wr. Wb.

Yang bertanda tangan di bawah ini, menerangkan bahwa:

Nama : Tazkiyatun Nafsi

Nim : 20500112048

Semester : VIII

IPK : 3.71

Alamat/Tlp. : Taman Sudiang Indah Blok 2, No. 12 Sudiang/ 082195411623

Akan menempuh Ujian Komprehensif, dan selanjutnya kami mengajukan permohonan penetapan penguji komprehensif mahasiswa tersebut kepada Bapak sebagai berikut :

| No. | NAMA PENGUJI | MATA UJIAN |
|-----|--------------------------------|-----------------------|
| 1. | Dr. H. Muzakkir, M.Pd.I. | Dirasah Islamiah |
| 2. | Munirah, S.Ag., M.Ag. | Ilmu Pendidikan Islam |
| 3. | Dr. Ilyas Ismail, M.Pd., M.Si. | Metodologi Pengajaran |

Demikian Permohonan ini kami ajukan dan atas perhatiannya diucapkan terima kasih.
Wassalam.

Disetujui oleh:

Wakil Dekan Bidang Akademik,

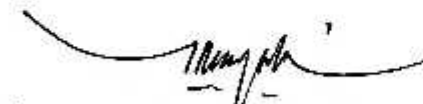
Dr. Muljono Damopolii, M.Ag.
NIP. 19641110 199203 1 005

Ketua,

Jamilah, S.Si., M.Si.
NIP. 19760405 200501 2 005

KEPUTUSAN DEKAN FAKULTAS TARBİYAH DAN KEGURUAN
UNIVERSITAS ISLAM NEGERI ALAUDDIN MAKASSAR
NOMOR : 1254 TAHUN 2016
TENTANG

DEWAN PENGUJI UJIAN KOMPRESHENSIF MAHASISWA

DEKAN FAKULTAS TARBİYAH DAN KEGURUAN UIN ALAUDDIN MAKASSAR

- Membaca** : Surat Keterangan Ketua Jurusan Pendidikan Biologi, Fakultas Tarbiyah dan Keguruan UIN Alauddin Makassar, menyatakan bahwa Mahasiswa (i) a.n. **Tazkiyatun Nafsi**, NIM **20500112048** telah layak mengikuti Ujian Akhir Program Studi (Kompresensif)
- Menimbang** : a. Untuk melaksanakan Ujian Kompresensif tersebut di atas, dipandang perlu menetapkan Dewan Penguji.
b. Mereka yang namanya tersebut dalam Keputusan ini dipandang cakap melaksanakan ujian tersebut.
- Mengingat** : 1. Undang-Undang RI Nomor 20 Tahun 2003 tentang Sistem Pendidikan Nasional;
2. Peraturan Pemerintah RI Nomor 17 Tahun 2010 tentang Pengelolaan dan Penyelenggaraan Pendidikan;
3. Peraturan Presiden RI Nomor 57 Tahun 2005 tentang Perubahan Status IAIN Alauddin Makassar menjadi UIN Alauddin Makassar;
4. Peraturan Menteri Agama RI Nomor 20 Tahun 2014 tentang Statuta UIN Alauddin Makassar;
5. Peraturan Menteri Agama RI Nomor 25 Tahun 2013 jo. Peraturan Menteri Agama RI Nomor 85 Tahun 2013 tentang Organisasi dan Tata Kerja UIN Alauddin Makassar;
6. Keputusan Rektor UIN Alauddin Makassar Nomor 129C Tahun 2013 tentang Pedoman Edukasi UIN Alauddin Makassar;
7. Keputusan Rektor UIN Alauddin Makassar Nomor 53 Tahun 2016 tentang Pembetulan Kalender Akademik Universitas Islam Negeri Alauddin Makassar Tahun Akademik 2016/2017.

MEMUTUSKAN

Menetapkan : **KEPUTUSAN DEKAN FAKULTAS TARBİYAH DAN KEGURUAN UIN ALAUDDIN MAKASSAR TENTANG DEWAN PENGUJI UJIAN KOMPRESHENSIF MAHASISWA**

KETUA : **Jamilah, S.Si., M.Si.**
SEKRETARIS : **Muh. Rafi, S.Ag., M.Pd.**

| NO | NAMA PENGUJI | MATA UJIAN | KOMPONEN |
|----|--------------------------------|-----------------------|----------|
| 1 | Dr. H. Muzakir, M.Pd.I. | Dirasah Islamiyah | MKDU |
| 2 | Munirah, S.Ag., M.Ag. | Ilmu Pendidikan Islam | MKDK |
| 3 | Dr. Ilyas Ismail, M.Pd., M.Si. | Metodologi Pengajaran | MKK |

- Pertama** : Mengangkat Dewan Penguji tersebut di atas dengan tugas sebagai berikut:
Dewan Penguji berugas untuk mempersiapkan dan melaksanakan Ujian Kompresensif sesuai dengan ketentuan dan peraturan yang berlaku.
- Kedua** : Segala biaya yang timbul akibat dikeluarkannya Keputusan ini dibebankan kepada anggaran belanja DIPA BLU UIN Alauddin Makassar Tahun Anggaran 2016.
- Ketiga** : Keputusan ini disampaikan kepada masing-masing yang bersangkutan untuk diketahui dan dilaksanakan dengan penuh tanggung jawab, dan bila ada kekeliruan akan diperbaiki seperunya.

Ditetapkan di : Sarnata – Gowa
Pada tanggal : 21 Maret 2016

/Dekan./

Dr. H. Muhammad Amri, Lc., M.Ag.
 NIP. 19730120 200312 1 001

- Tembusan :**
1. Rektor UIN Alauddin Makassar di Sarnata (Sebagai Laporan);
 2. Para Dekan Fakultas dalam lingkup UIN Alauddin Makassar.

Nomor : T. 1/ TL.00/3110/2016
Sifat : Biasa
Lamp : 1 (satu) Rangkap Draft Skripsi
Hal : *Permohonan Izin Penelitian Menyusun Skripsi*
Kepada Yth.
Gubernur Provinsi Sulawesi Selatan
u.p. Kepala UPT Pelayanan Perizinan Provinsi Sulawesi Selatan
Di Tempat

Samata, 12 April 2016

Assalamu Alaikum Wr. Wb.

Dengan hormat disampaikan bahwa mahasiswa Universitas Islam Negeri Alauddin Makassar dengan identitas di bawah ini:

Nama : Tazkiyatun Nafsi
NIM : 20500112048
Semester/TA : VIII/2015/2016
Fakultas/Jurusan : Tarbiyah dan Keguruan/ Pendidikan Biologi
Alamat : Taman Sudiang Indah Blok L2/12

bermaksud melakukan penelitian dalam rangka penyusunan skripsi sebagai salah satu syarat untuk memperoleh gelar Sarjana Pendidikan (S.Pd.) dengan judul skripsi:

"Pengembangan Bahan Ajar Biologi Pokok Bahasan Sistem Ekskresi dengan Pendekatan Contextual and Learning pada Siswa Kelas XI IPA MAN 3 Makassar".

Dengan Dosen Pembimbing:"

1. Dr. Hj. St. Syamsudduha, M.Pd.
2. Dr. M. Yusuf T., M.Ag.

Untuk maksud tersebut, kami mengharapkan kiranya kepada mahasiswa tersebut dapat diberi izin untuk melakukan penelitian di MAN 3 Makassar dari Tanggal 12 April 2016 s.d. 12 Juni 2016.

Demikian surat permohonan ini dibuat, atas perhatian dan kerjasamanya diucapkan terimakasih.

Wassalam
A.n. Rektor
Dekan *di*

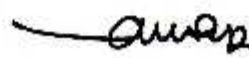
Dr. H. Muhammad Amri, Lc., M.Ag.
NIP: 19730120 200312 1 001

Tembusan:

1. Rektor UIN Alauddin Makassar sebagai laporan
2. Mahasiswa yang bersangkutan
3. Arsip



1 2 0 1 6 1 9 1 4 2 4 0 9 5

PEMERINTAH PROVINSI SULAWESI SELATAN
BADAN KOORDINASI PENANAMAN MODAL DAERAH
UNIT PELAKSANA TEKNIS - PELAYANAN PERIZINAN TERPADU
(UPT - P2T)

Nomor : 3998/S.01.P/P2T/04/2016
 Lampiran :
 Perihal : Izin Penelitian

KepadaYth.
 Kepala Kantor Kementerian Agama Makassar

di-
 Tempat

Berdasarkan surat Dekan Fak. Tarbiyah & Keguruan UIN Alauddin Makassar Nomor : T.1/TL.00/3110/2016 tanggal 12 April 2016 perihal tersebut diatas, mahasiswa/peneliti dibawah ini:

Nama : TAZKIYATUN NAFSI
 Nomor Pokok : 20500112048
 Program Studi : Pend. Biologi
 Pekerjaan/Lembaga : Mahasiswa(S1)
 Alamat : Jl. H.M.Yasin Limpo No. 36 Gowa

Bermaksud untuk melakukan penelitian di daerah/kantor saudara dalam rangka penyusunan Skripsi, dengan judul :

" PENGEMBANGAN BAHAN AJAR BIOLOGI POKOK BAHASAN SISTEM EKSKRESI DENGAN PENDEKATAN CONTEXTUAL AND LEARNING PADA SISWA KELAS XI IPA MAN 3 MAKASSAR "

Yang akan dilaksanakan dari : Tgl. 18 April s/d 18 Mei 2016

Sehubungan dengan hal tersebut diatas, pada prinsipnya kami *menyetujui* kegiatan dimaksud dengan kelenyuan yang tertera di belakang surat izin penelitian.

Demikian Surat Keterangan ini diberikan agar dipergunakan sebagaimana mestinya.

Diterbitkan di Makassar
 Pada tanggal : 14 April 2016

A.n. GUBERNUR SULAWESI SELATAN
KEPALA BADAN KOORDINASI PENANAMAN MODAL DAERAH
PROVINSI SULAWESI SELATAN
 Selaku Administrator Pelayanan Perizinan Terpadu



A. M. YAMIN, SE., MS.
 Pangkat : Pembina Utama Madya
 Nip : 19610513 199002 1 002



KEMENTERIAN AGAMA
KANTOR KOTA MAKASSAR

Jalan Rappocini Raya No. 223 Telp. (0411) 453572, 453015 Fax. (0411) 424137
MAKASSAR - 90222

Nomor : Kd.21.24/1-c/TL.00/ 2741 /2016
Lamp : -
Perihal : Izin Penelitian

Makassar, 15 April 2016

Kepada Yth.
Ka. MAN 3 Makassar
Di -
Makassar

Assalamu 'Alaikum Wr.Wb

Berdasarkan Surat Kepala Badan Koordinasi Penanaman Modal Daerah Prov. Sul-sel Nomor: 3998/S.01.P/P2T/04/2016 tanggal 14 April 2016 perihal permohonan Izin Penelitian, maka bersama ini disampaikan kepada Saudara bahwa :

Nama : Tazkiyatun Nafsi
No. Pokok : 20500112048
Program Studi : Pend. Biologi
Pekerjaan : Mahasiswa (S1)
Alamat : Jl. H.M. Yasin Limpo No. 36, Gowa
Judul : "PENGEMBANGAN BAHAN AJAR BIOLOGI POKOK
BAHASAN SISTEM EKSPRESI DENGAN PENDEKATAN
CONTEXTUAL AND LEARNING PADA SISWA KELAS XI IPA
MAN 3 MAKASSAR".

Bermaksud mengadakan Penelitian pada Madrasah yang Saudara pimpin dalam rangka penyusunan Skripsi sesuai dengan judul di atas yang akan dilaksanakan mulai tanggal 18 April s/d 18 Mei 2016.

Dengan ketentuan sebagai berikut :

1. Mentaati semua peraturan perundang-undangan yang berlaku ;
2. Menyerahkan 1 (Satu) eksemplar copy hasil peneltian kepada Kepala Kantor Kementerian Agama Kota Makassar ;
3. Surat izin ini akan dicabut kembali dan dinyatakan tidak berlaku apabila ternyata pemegang surat izin ini tidak mentaati ketentuan tersebut di atas.

Sehubungan dengan hal tersebut, maka harap diberikan bantuan dan fasilitas sesuai dengan kebutuhan dalam penelitian yang bersangkutan.

Demikian disampaikan atas kerjasamanya diucapkan terima kasih.

Wassalam



Kepala,
H. ISMAN NURDIN, S.Ag.,MH
NIP. 19700711 199403 1 005

Tembusan :



**KEPUTUSAN DEKAN FAKULTAS TARBIYAH DAN KEGURUAN
UIN ALAUDDIN MAKASSAR
NOMOR: 208 TAHUN 2016**

**TENTANG
PANITIA UJLAN/DEWAN MUNAQISY SKRIPSI**

**DEKAN FAKULTAS TARBIYAH DAN KEGURUAN UIN ALAUDDIN MAKASSAR
SETELAH:**

Membaca : Lembaran Persetujuan Pembimbing Skripsi mahasiswa Fakultas Tarbiyah dan Keguruan UIN Alauddin Makassar, dengan:
Nama : **Tazkiyatun Nafsi Trisahid**
NIM : **20500112048**
Judul : **Pengembangan Bahan Ajar Biologi Pokok Bahasan Sistem Ekresi dengan Pendekatan *Contextual Teaching and Learning* pada Siswa Kelas XI IPA MAN 3 Makassar**

Tertanggal **18 Agustus 2016** yang menyatakan bahwa skripsi tersebut telah memenuhi syarat-syarat ilmiah dan dapat disetujui untuk diajukan ke sidang Munaqasyah.

Menimbang : a. Bahwa untuk melaksanakan ujian skripsi dalam rangka penyelesaian studi mahasiswa tersebut di atas, dipandang perlu menetapkan Panitia/Dewan Munaqisy.
b. Bahwa mereka yang tersebut namanya dalam Keputusan ini dipandang cakap untuk melaksanakan tugas ujian/munaqasyah skripsi tersebut.

Mengingat : 1. Undang-Undang RI No. 20 Tahun 2003 tentang Sistem Pendidikan Nasional;
2. Peraturan Pemerintah RI Nomor 17 Tahun 2010 tentang Pengelolaan dan Penyelenggaraan pendidikan;
3. Peraturan Presiden RI Nomor 57 Tahun 2005 tentang Perubahan Status IAIN Alauddin Makassar menjadi UIN Alauddin Makassar;
4. Peraturan Menteri Agama RI Nomor 20 Tahun 2014 tentang Statuta UIN Alauddin Makassar;
5. Keputusan Menteri Agama RI Nomor 25 tahun 2013 jo Nomor 85/2013, tentang Organisasi dan Tata Kerja UIN Alauddin Makassar;
6. Keputusan Rektor UIN Alauddin Makassar Nomor 129 C Tahun 2013 tentang Pedoman Edukasi UIN Alauddin;

7. Keputusan Rektor UIN Alauddin Makassar Nomor 53 Tahun 2016 tentang Pembetulan Kalender Akademik UIN Alauddin Makassar Tahun Akademik 2016/2017.

Memperhatikan : Hasil Rapat Pimpinan Fakultas Tarbiyah dan Keguruan UIN Alauddin Makassar tanggal 06 Mei 2015 tentang pelaksanaan KKN Profesi, Ujian Komprehensif dan Ujian/Munaqasyah Skripsi Mahasiswa Fakultas Tarbiyah UIN Alauddin Makassar.

MEMUTUSKAN

Menetapkan : **KEPUTUSAN DEKAN FAKULTAS TARBIYAH DAN KEGURUAN UIN ALAUDDIN MAKASSAR TENTANG PANITIA UJIAN/ DEWAN MUNAQISY SKRIPSI**

Pertama : Mengangkat Panitia Ujian/Dewan Munaqisy Skripsi Saudara (i): **Tazkiyatun Nafsi Trisahid, NIM: 20500112048;**

Kedua : Panitia Ujian/Dewan Munaqisy bertugas untuk mempersiapkan dan melaksanakan ujian terhadap mahasiswa tersebut;

Ketiga : Segala biaya yang timbul akibat dikeluarkannya Keputusan ini dibebankan kepada Anggaran DIPA BLU UIN Alauddin Makassar Tahun Anggaran 2015 sesuai dengan ketentuan dan peraturan yang berlaku;

Keempat : Keputusan ini mulai berlaku sejak tanggal ditetapkan dan apabila di kemudian hari terdapat kekeliruan/kesalahan di dalamnya akan diperbaiki sebagaimana mestinya;

Kelima : Keputusan ini disampaikan kepada masing-masing yang bersangkutan untuk dilaksanakan dengan penuh tanggungjawab.

UNIVERSITAS ISLAM NEGERI

ALAUDDIN
M A K A S S A R

Ditetapkan di : Samata-Gowa
Pada Tanggal : 22 Agustus 2016

Dekan, *di*

Amri

Dr. H. Muhammad Amri, Lc., M.Ag.
NIP: 19730120 200312 1 001

TENTANG

PANITIA UJIAN/DEWAN MUNAQISY SKRIPSI

A.n. Saudari **Tazkiyatun Nafsi Trisahid**, NIM: 20500112048;

Ketua : Jamilah, S.Si., M.Si.

Sekretaris : Dra. Andi Halimah, M.Pd.

Munaqisy I : Dr. Hiyas Ismail, M.Pd., M.Si.

Munaqisy II : H. Muh. Rapi, S.Ag., M.Pd.

Pembimbing I : Dr. Hj. St. Syamsudduha, M.Pd.

Pembimbing II : Dr. M. Yusuf T., M.Ag.

Pelaksana : Jumrah, S.Ag.

Ditetapkan di : Samata-Gowa

Pada Tanggal : 22 Agustus 2016

Dekan, *[Signature]*

[Signature]
Dr. H. Muhammad Amri, L.c., M.Ag.

NIP: 19730120 200312 1 001

TRANSKRIP NILAI

Nama Lengkap : **HAZKIYATUN NAFSI TRISYAHID**
Tempat/Tgl. Lahir : **Lamongan, 20 Agustus 1993**
NIM : **20500112048**

No. Ijazah : **UN.6/TM.II/PP.01.1/19197/2016**
Program : **Sarjana/S1**
Jurusan/Prog. Studi : **Pendidikan Biologi**

| No. | Kode | Mata Kuliah | K | N | KN | S |
|-----|---------|-------------------------------------|---|---|----|-----|
| 1 | UIN1207 | Aqidah Akhlak | 2 | 4 | 8 | I |
| 2 | UIN1204 | Bahasa Arab | 2 | 3 | 6 | I |
| 3 | UIN1209 | Bahasa Indonesia | 2 | 3 | 6 | I |
| 4 | UIN1205 | Bahasa Inggris | 2 | 3 | 6 | I |
| 5 | PBO1324 | Biologi Umum | 3 | 4 | 12 | I |
| 6 | FTK1211 | Dasar-Dasar Pendidikan | 2 | 4 | 8 | I |
| 7 | PBO1328 | Fisika Dasar | 3 | 4 | 12 | I |
| 8 | UIN1201 | Ilmu Alquran | 2 | 3 | 6 | I |
| 9 | UIN1202 | Ilmu Hadis | 2 | 3 | 6 | I |
| 10 | UIN1203 | Ilmu Fikih | 2 | 3 | 6 | I |
| 11 | UIN1208 | Sejarah Peradaban Islam | 2 | 4 | 8 | I |
| 12 | PBO1325 | Kalkulus | 3 | 2 | 6 | II |
| 13 | PBO1323 | Kimia Dasar | 3 | 4 | 12 | II |
| 14 | PBO1333 | Morfologi Tumbuhan | 3 | 4 | 12 | II |
| 15 | UIN1206 | Pend. Pancasila dan Kewarganegaraan | 2 | 3 | 6 | II |
| 16 | PBO1228 | Pengetahuan Lingkungan | 2 | 4 | 8 | II |
| 17 | PBO1332 | Struktur Hewan | 3 | 3 | 9 | II |
| 18 | PBO1227 | Teknik Laboratorium | 2 | 4 | 8 | II |
| 19 | PBO2332 | Anatomi Tumbuhan | 3 | 4 | 12 | III |
| 20 | PBO2231 | Biokimia | 2 | 4 | 8 | III |
| 21 | PBO2242 | Biologi Sel | 2 | 3 | 6 | III |
| 22 | PBO2333 | Botani Tumbuhan Rendah | 3 | 3 | 9 | III |
| 23 | PBO2336 | Genetika | 3 | 3 | 9 | III |
| 24 | FTK1212 | Ilmu Pendidikan Islam | 2 | 4 | 8 | III |
| 25 | FTK2217 | Perencanaan Pembelajaran Biologi | 2 | 4 | 8 | III |
| 26 | FTK2314 | Psikologi Pendidikan | 3 | 4 | 12 | III |
| 27 | FTK2215 | Bimbingan Konseling | 2 | 4 | 8 | IV |
| 28 | FTK2323 | Bio-Statistik | 3 | 4 | 12 | IV |
| 29 | PBO3338 | Botani Tumbuhan Tinggi | 3 | 3 | 9 | IV |
| 30 | FTK2224 | Etika Profesi Keguruan | 2 | 4 | 8 | IV |

| No. | Kode | Mata Kuliah | K | N | KN | S |
|---------------|---------|----------------------------------|------------|------------|----|------|
| 31 | FTK2316 | Filsafat Pendidikan | 3 | 4 | 12 | IV |
| 32 | PBO2335 | Fisiologi Tumbuhan | 3 | 4 | 12 | IV |
| 33 | FTK2319 | Strategi Pembelajaran Biologi | 3 | 4 | 12 | IV |
| 34 | PBO2334 | Zoologi Invertebrata | 3 | 4 | 12 | IV |
| 35 | PBO2236 | Biologi Reproduksi | 2 | 1 | 8 | V |
| 36 | PBO3344 | Ekologi Hewan | 3 | 4 | 12 | V |
| 37 | FTK3316 | Evaluasi Pembelajaran | 3 | 4 | 12 | V |
| 38 | FTK3320 | Metodologi Penelitian Pendidikan | 3 | 4 | 12 | V |
| 39 | FTK3318 | Model Pembelajaran | 3 | 4 | 12 | V |
| 40 | PBO5253 | Parasitologi | 2 | 4 | 8 | V |
| 41 | PBO3245 | Pengantar Bioteknologi | 2 | 4 | 8 | V |
| 42 | FTK3319 | Teknologi Pembelajaran | 3 | 3 | 9 | V |
| 43 | PBO3448 | Anatomi Fisiologi Manusia | 4 | 3 | 12 | VI |
| 44 | PBO2240 | Biologi Molekuler | 2 | 3 | 6 | VI |
| 45 | PBO3349 | Ekologi Tumbuhan | 3 | 4 | 12 | VI |
| 46 | PBO3246 | Gizi dan Kesehahan | 2 | 4 | 8 | VI |
| 47 | UIN1210 | Kewirausahaan | 2 | 4 | 8 | VI |
| 48 | PBO3247 | Microteaching | 2 | 4 | 8 | VI |
| 49 | PBO2343 | Mikrobiologi | 3 | 4 | 12 | VI |
| 50 | PBO5254 | Pengantar Amal | 2 | 4 | 8 | VI |
| 51 | PBO5255 | Prilaku Hewan | 2 | 4 | 8 | VI |
| 52 | PBO4251 | Evolusi | 2 | 4 | 8 | VII |
| 53 | PBO2342 | Fisiologi Hewan | 3 | 4 | 12 | VII |
| 54 | PBO5259 | Hortikultura | 2 | 4 | 8 | VII |
| 55 | FTK4423 | PPL | 4 | 4 | 16 | VII |
| 56 | PBO4250 | Seminar Biologi | 2 | 4 | 8 | VII |
| 57 | PBO2341 | Zoologi Vertebrata | 3 | 4 | 12 | VII |
| 58 | UIN0411 | KKN | 4 | 4 | 16 | VIII |
| 59 | FTK4624 | Skripsi | 6 | 4 | 24 | VIII |
| 60 | UIN0060 | Komprehensif | 0 | 3 | 0 | VIII |
| Jumlah | | | 153 | 569 | | |

Judul Skripsi:
Pengembangan Bahan Ajar Biologi pada Pokok Bahasan Sistem Ekskresi dengan Pendekatan *Contextual Teaching and Learning* pada Siswa Kelas XI MAN 3 Makassar

IPK = $\frac{[EKN : EK]}{569} = \frac{153}{569} = 3,72$
Predikat Yudisium = **Sangat Memuaskan**

Keterangan:
K = Kredit
N = Nilai
KN = Hasil dari Kredit dengan Nilai
S = Semester
IPK = Indeks Prestasi Kumulatif

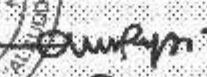

Samata-Gurwa, 26 Agustus 2016

Dr. H. Muhammad Amri, Lc., M.Ag.
 NIP: 19730120-200312 1 001

SURAT PERNYATAAN

Saya yang bertanda tangan di bawah ini;

Nama : Tazkiyatun Nafsi Trisahid

Nim : 20500112048

Jurusan : Pendidikan Biologi

Fakultas : Tarbiyah dan Keguruan

Menyatakan bahwa Naskah Publikasi dengan judul Pengembangan Bahan Ajar Biologi Pokok Bahasan Sistem Ekskresi dengan Pendekatan *Contextual Teaching and Learning* Pada Siswa Kelas XI IPA MAN 3 Makassar, disusun berdasarkan karya penelitian sendiri dan hasil penelitian yang saya lakukan diijinkan untuk dipublikasikan dalam jurnal atau media lainnya yang relevan dengan tetap mencantumkan nama saya sebagai penulis pertama.

Demikian surat pernyataan ini dibuat untuk dipergunakan sebagaimana mestinya.

Samata-Gowa, September 2016

Yang Menyatakan



Tazkiyatun Nafsi Trisahid

Mengetahui,

Pembimbing I

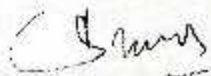

Pembimbing II



Dr. Hj. St. Svamsudduha, M.Pd.
NIP. 19681228 199303 2 003

Dr. M. Yusuf T., M.Ag.
NIP. 19720704 200003 1 003