

**SOSIALISASI PROGRAM SADAR PAJAK OLEH KANTOR  
PELAYANAN PAJAK (KPP) PRATAMA MAKASSAR SELATAN  
DI MAKASSAR  
(Studi Tentang Strategi Komunikasi)**



**Skripsi**

Diajukan Untuk Memenuhi Salah Satu Syarat Meraih Gelar  
Sarjana Ilmu Komunikasi (S.I.Kom) Jurusan Ilmu Komunikasi  
Pada Fakultas Dakwah Dan Komunikasi  
UIN Alauddin Makassar

Oleh :

**NINING MAUIDDATUL HASANAH**

**NIM. 50700114099**

**JURUSAN ILMU KOMUNIKASI  
FAKULTAS DAKWAH DAN KOMUNIKASI  
UNIVERSITAS ISLAM NEGERI ALAUDDIN MAKASSAR  
2018**

## KATA PENGANTAR



*Alhamdulillah* Puji syukur penulis panjatkan atas kehadiran Allah swt., karena atas limpahan rahmat, taufik dan hidayah-Nya, petunjuk serta pertolongan-Nya, sehingga penulis dapat menyelesaikan skripsi berjudul : “*Sosialisasi Program Sadar Pajak Kantor Pelayanan Pajak (KPP) Pratama Makassar Selatan di Makassar (Studi Tentang Startegi Komunikasi*”. Salawat dan salam semoga tetap tercurahkan kepada baginda Nabi Besar Muhammad saw., keluarga, sahabat dan para pengikutnya

Skripsi ini disusun untuk memenuhi salah satu syarat utama dalam meraih gelar Sarjana Ilmu Komunikasi (S.I.Kom) pada jurusan Ilmu Komunikasi Fakultas Dakwah dan Komunikasi, Universitas Islam Negeri Alauddin Makassar. Penulis menyadari masih banyak kekurangan yang terdapat dalam penulisan skripsi ini mengingat terbatasnya waktu, pengetahuan, dan kekurangan penulis. Selama penyusunan skripsi ini tidak sedikit kesulitan dan hambatan yang harus dihadapi dan dialami oleh penulis, baik menyangkut pengaturan waktu, pengumpulan data, maupun biaya yang tidak sedikit. Namun kerja keras dan kesungguhan hati serta dorongan dan motivasi dari berbagai pihak sehingga skripsi ini dapat terselesaikan. Melalui kesempatan ini penulis juga menyampaikan ucapan terima kasih kepada :

1. Rektor UIN Alauddin Makassar, Prof. Dr. H. Musafir Pabbari, M.S., dan Wakil Rektor I Prof. Dr. Mardan, M.Ag, Wakil Rektor II Prof. Dr, H. Lomba Sultan, M.A, dan Wakil Rektor III Prof. Siti Aisyah, M.A., Ph.D dan Wakil Rektor IV

Prof. Dr. Hamdan Juhanis yang telah memeberikan kesempatan kepada penulis untuk menimba ilmu di UIN Alauddin Makassar.

2. Dekan Fakultas Dakwah dan Komunikasi UIN Alauddin Makassar, Prof. Dr. H. Abd Rasyid Masri, S.Ag., M.Pd., M.Si., M.M, dan Wakil Dekan I Dr.H. Misbahuddin, M.Ag, Wakil Dekan II Dr. H. Mahmuddin, M. Ag, dan Wakil Dekan III Dr. Nursyamsiah, M. Pd.I yang telah memberikan kesempatan kepada penulis untuk menimba ilmu di Fakultas Dakwah dan Komunikasi.
3. Ketua Jurusan dan Sekertaris Jurusan Ilmu Komunikasi, Ibunda Ramsiah Tasruddin, S.Ag., M.Si dan Ayahanda Dr. Haidir Fitra Siagian S.Sos., M.Si yang telah banyak meluangkan waktunya untuk memberikan bimbingan dan motivasi selama penulis menempuh kuliah berupa ilmu, nasehat, serta pelayanan sampai penulis dapat menyelesaikan kuliah, serta tak lupa penulis menghaturkan terima kasih kepada bapak Muhammad Rusli S.Ag.,M.Fil.I selaku Staf Jurusan Ilmu Komunikasi.
4. Pembimbing I, Dr. Muhammad Ansar Akil, ST., MSi dan Pembimbing II, Nuryadi Kadir, S.Sos., M.A yang telah meluangkan banyak waktu untuk mengarahkan dan membimbing penulis dalam menyelesaikan penulisan skripsi ini.
5. Munaqisy I, Dr. H. Kamaluddin Tajibu, M.Si dan Munaqisy II, Ibunda Suryani Musi, S.Sos., M.I.Kom, yang telah memberikan arahan, saran, dan masukan dalam penyusunan skripsi ini.
6. Seluruh Dosen, Bagian Tata usaha dan Akademik, bersama Staf Pegawai Fakultas Dakwah dan Komunikasi yang telah memberikan bekal ilmu, bimbingan, arahan,

motivasi, dan nasihat selama penulis menempuh pendidikan di Jurusan Ilmu Komunikasi.

7. Kepala Perpustakaan Fakultas Dakwah dan Komunikasi beserta Staf Pegawai yang telah banyak membantu penulis dalam mengatasi kekurangan selama penulisan skripsi.
8. Kepala Kantor Wilayah (Kanwil) Direktorat Jendral Pajak Sulawesi Selatan, Barat dan Tenggara, Kepala Kantor Pelayanan Pajak (KPP) Pratama Makassar Selatan serta Pegawai KPP Pratama Makassar Selatan, terima kasih sudah membantu dalam penulisan skripsi ini.
9. Wajib Pajak KPP Pratama Makassar Selatan, terima kasih sudah membantu dalam penulisan skripsi ini.
10. Terima Kasih juga Kepada teman-teman Angkatan 2014 yang sering meluangkan waktunya kepada penulis serta keluarga besar ICC 014. Teman-teman Kuliah Kerja Nyata (KKN), Kelurahan Palampang Kecamatan Rilau Ale Kabupaten Bulukumba, angkatan 57 yang telah mengabdikan bersama penulis selama dua bulan.
11. Ucapan teristimewah peneliti persembahkan kepada kedua orang tua, Ayahanda Drs. Hardiwan Fasni dan Ibunda Sitti Rohani, S.Pd terima kasih yang tak terhingga atas setiap doa yang selalu dipanjatkan selama ini yang tak pernah dapat terhitung harganya hingga penulis bisa menyelesaikan kuliah dengan baik, kepada kakak pertama Agung Ridhatullah, Amd., yang juga telah banyak membantu penulis dalam hal finansial, serta adik-adik Ainun Jariatul Ubaidah, Farhan Maulana dan Ashabul Kahfi yang telah mensupport penulis untuk menyelesaikan skripsi ini, dan seluruh keluarga yang selalu memberikan dukungan selama ini baik secara moral maupun material.

Semoga segala pengorbanan dan juga sumbangsi yang telah diberikan kepada penulis mendapatkan rahmat dari Allah swt. Amin Ya Rabbal Alamin.

Makassar, November 2018  
Penulis,

Nining Mauiddatul Hasanah  
50700114099

## DAFTAR ISI

KATA PENGANTAR .....	v
DAFTAR ISI .....	ix
PEDOMAN LITERASI .....	xi
ABSTRAK .....	xvii
BAB I PENDAHULUAN .....	1
A. LATAR BELAKANG MASALAH .....	1
B. FOKUS PENELITIAN DAN DESKRIPSI FOKUS .....	8
1. Fokus Penelitian .....	8
2. Deskripsi Fokus .....	8
C. RUMUSAN MASALAH .....	9
D. TUJUAN PENELITIAN DAN KEGUNAAN PENELITIAN .....	10
1. Tujuan Penelitian .....	10
2. Kegunaan Penelitian .....	10
E. KAJIAN PUSTAKA .....	11
BAB II TINJAUAN TEORETIS .....	14
A. KOMUNIKASI PEMBANGUNGAN .....	14
B. SOSIALISASI INFORMASI .....	19
C. STRATEGI SOSIALISASI .....	23
1. Pesan .....	31
2. Media .....	35
D. PAJAK .....	36
E. TINJAUAN ISLAM TERHADAP KOMUNIKASI .....	40
BAB III METODOLOGI PENELITIAN .....	45
A. JENIS PENELITIAN DAN LOKASI PENELITIAN .....	45
1. Jenis Penelitian .....	45

2. Lokasi Penelitian .....	45
B. PENDEKATAN PENELITIAN .....	45
C. SUMBER DATA .....	46
1. Data Primer.....	46
2. Data Sekunder .....	46
D. METODE PENGUMPULAN DATA .....	47
1. Observasi .....	47
2. Wawancara Mendalam .....	47
3. Dokumentasi.....	48
E. METODE ANALISIS DATA .....	48
F. INSTRUMEN PENELITIAN .....	49
<b>BAB IV SOSIALISASI PROGRAM SADAR PAJAK oleh KANTOR</b>	
<b>PELAYANAN PAJAK (KPP) PRATAMA MAKASSAR SELATAN di</b>	
<b>MAKASSAR (Studi Tentang Strategi Komunikasi) .....</b>	<b>50</b>
A. GAMBARAN UMUM LOKASI PENELITIAN .....	50
B. STRATEGI SOSIALISASI PROGRAM SADAR PAJAK KANTOR	
PELAYANAN PAJAK (KPP) PRATAMA MAKASSAR SELATAN DI	
MAKASSAR.....	58
C. FAKTOR PENDUKUNG DAN PENGHAMBAT SOSIALISASI	
PROGRAM SADAR PAJAK KANTOR PELAYANAN PAJAK (KPP)	
PRATAMA MAKASSAR SELATAN DI MAKASSAR .....	72
<b>BAB V PENUTUP.....</b>	<b>80</b>
A. KESIMPULAN .....	80
B. IMPLIKASI PENELITIAN .....	81
3. DAFTAR PUSTAKA.....	
4. LAMPIRAN .....	

## DAFTAR GAMBAR

4.1 Struktur Organisasi KPP Pratama Makassar Selatan .....	54
4.2 Program Sadar Pajak (Pajak Bertutur) .....	63
4.3 Pengenalan Pajak ke Mahasiswa .....	64
4.4 Sosialisasi kepada Khalayak UMKM .....	66
4.5 Pegawai Pajak Seksi Pelayanan Melayanai Wajib Pajak di TPT .....	67
4.6 <i>Flyer</i> .....	73
4.7 <i>Banner</i> .....	73
4.8 Seksi Pelayanan (Senyum Sapa Salam) .....	78



## DAFTAR TABEL

Tabel 1.1 .....	12
Tabel 3.1 .....	48
Tabel 4.1 .....	53

## ABSTRAK

**Nama** : Nining Mauiddatul Hasanah  
**NIM** : 50700114099  
**Judul** : Sosialisasi Program Sadar Pajak Oleh Kantor Pelayanan Pajak (KPP) Pratama Makassar Selatan di Makassar (Studi Tentang Strategi Komunikasi)  
**Pembimbing I** : Dr. Muhammad Ansar Akil, ST., M.Si  
**Pembimbing II** : Nuryadi Kadir, S.Sos., M.A

---

---

Penelitian ini adalah mengkaji tentang sosialisasi program sadar pajak KPP Pratama Makassar Selatan dalam hal strategi komunikasi. Adapun pokok masalah yaitu (1) Bagaimana strategi sosialisasi Kantor Pelayanan Pajak Pratama Makassar Selatan di Makassar (2) apa faktor pendukung dan penghambat sosialisasi program sadar pajak Kantor Pelayanan Pajak Pratama Makassar Selatan.

Jenis penelitian ini penelitian kualitatif dengan pendekatan penelitian yang digunakan adalah pendekatan kualitatif interpretatif. Adapun sumber data dalam penelitian ini adalah menggunakan wawancara, dokumentasi dan observasi dengan informan atau narasumber. Teknik pengumpulan data menggunakan observasi, wawancara dan dokumentasi. Teknik pengolahan data dan analisis data dilakukan dengan melalui tiga tahap yaitu reduksi data, penyajian data, dan verifikasi.

Hasil penelitian ini menunjukkan bahwa Strategi Sosialisasi Program Sadar Pajak Kantor Pelayanan Pajak Pratama Makassar Selatan adalah menanamkan sejak dini pengetahuan akan pajak dengan berbagai program yaitu Pajak Bertutur yang nasional di gelar setiap tanggal 25 Oktober, Pajak *Goes To School* digelar sesuai dengan program kerja KPP Pratama Makassar Selatan, Sosialisasi yang bekerjasama dengan Kecamatan. Selain itu terdapat pula faktor pendukung yaitu KPP Pratama Makassar Selatan memfasilitasi beberapa *hardware* dan *software*. Berupa media yang disediakan ketika proses sosialisasi program sadar pajak. Seperti *flyer*, *powerpoint* yang kreatif, video mengenai pajak, serta alat atau server yang digunakan untuk mendapatkan NPWP ataupun sekedar formulir NPWP saja. Kemudian terdapat pula faktor penghambat, yaitu terdapat wajib pajak yang belum memahami lebih dalam mengenai sadar pajak, yang dimana mereka begitu saja mencaci maki pegawai pajak. Serta terkendala dalam hal server, yang terkadang memiliki hambatan dalam penginputan data dan membuat tertunda dalam hal kepengurusan ataupun keperluan wajib pajak

Implikasi dari penelitian ini adalah membuat atau menjalankan website KPP Pratama Makassar Selatan lebih rutin agar khalayak lebih mudah lagi mendapatkan informasi mengenai ketentuna di KPP Pratama Makassar Selatan..

## PEDOMAN TRANSLITERASI

### A. *Transliterasi Arab-Latin*

Daftar huruf bahasa Arab dan transliterasinya ke dalam huruf Latin dapat dilihat pada tabel berikut:

#### 1. Konsonan

Huruf Arab	Nama	Huruf Latin	Nama
ا	Alif	Tidak dilambangkan	Tidak dilambangkan
ب	ba	b	be
ت	ta	t	te
ث	ša	š	es (dengan titik di atas)
ج	jim	j	je
ح	ha	ḥ	ha (dengan titik di bawah)
خ	kha	kh	ka dan ha
د	dal	d	de
ذ	zal	ẓ	zet (dengan titik di atas)
ر	ra	r	er
ز	zai	z	zet
س	sin	s	es
ش	syin	sy	es dan ye
ص	sad	ṣ	es (dengan titik di bawah)
ض	dad	ḍ	de (dengan titik di bawah)
ط	ta	ṭ	te (dengan titik di bawah)
ظ	za	ẓ	zet (dengan titik di bawah)

ء	'ain	'	apostrop terbalik
غ	gain	g	ge
ف	fa	f	ef
ق	qaf	q	qi
ك	kaf	k	ka
ل	lam	l	el
م	mim	m	em
ن	nun	n	en
و	wau	w	we
ه	ha	h	ha
ء	hamzah	,	apostop
ي	ya	y	ye

Hamzah (ء) yang terletak di awal kata mengikuti vokalnya tanpa diberi tanda apapun. Jika ia terletak di tengah atau di akhir, maka ditulis dengan tanda (').

## 2. Vokal

Vokal bahasa Arab, seperti vokal bahasa Indonesia, terdiri atas vokal tunggal atau monoftong dan vokal rangkap atau diftong.

Vokal tunggal bahasa Arab yang lambangnya berupa tanda atau harakat, transliterasinya sebagai berikut :

Tanda	Nama	Huruf Latin	Nama
آ	<i>Fathah</i>	a	a
ا	<i>Kasrah</i>	i	i
أ	<i>Dammah</i>	u	u

Vokal rangkap bahasa Arab yang lambangnya berupa gabungan antara harakat dan huruf, transliterasinya berupa gabungan huruf, yaitu :

Tanda	Nama	Huruf Latin	Nama
أى	fathah dan ya	ai	a dan i
أو	fathah dan wau	au	a dan u

### 3. Maddah

*Maddah* atau vokal panjang yang lambangnya berupa harakat dan huruf, transliterasinya berupa huruf dan tanda, yaitu :

Harkat dan Huruf	Nama	Huruf dan Tanda	Nama
أ... ا...ى	<i>fathah dan alif atau ya</i>	ā	a dan garis di atas
اى	<i>kasrah dan ya</i>	ī	i dan garis di atas
أو	<i>dammah dan wau</i>	ū	u dan garis di atas

#### 4. Ta Marbutah

*Transliterasi* untuk *ta marbutah* ada dua, yaitu: *tā marbūtah* yang hidup atau mendapat harkat *fathah*, *kasrah*, dan *dammah*, yang transliterasinya adalah [t]. Sedangkan *tā marbūtah* yang mati atau mendapat harkat sukun, transliterasinya adalah [h].

Kalau pada kata yang berakhir dengan *tā marbūtah* diikuti oleh kata yang menggunakan kata sandang *al-* serta bacaan kedua kata itu terpisah, maka *tā marbūtah* itu transliterasinya dengan [h].

#### 5. Syaddah (Tasydid)

*Syaddah* atau *tasydid* yang dalam sistem tulisan Arab dilambangkan dengan sebuah tanda *tasydid* (◌ّ), dalam transliterasinya ini dilambangkan dengan perulangan huruf (konsonan ganda) yang diberi tanda *syaddah*.

Jika huruf *س* ber-*tasydid* di akhir sebuah kata dan didahului oleh huruf *kasrah* (◌ِ), maka ia ditransliterasikan seperti huruf *maddah*(i).

#### 6. Kata Sandang

Kata sandang dalam sistem tulisan Arab dilambangkan dengan huruf *ا* (*alif lam ma'arifah*). Dalam pedoman transliterasi ini, kata sandang ditransliterasi seperti biasa, *al-*, baik ketika ia di ikuti oleh huruf *syamsiah* maupun huruf *qamariyah*. Kata sandang tidak mengikuti bunyi huruf langsung yang mengikutinya. Kata sandang ditulis terpisah dari kata yang mengikutinya dan dihubungkan dengan garis mendatar (-).

## 7. Hamzah

Aturan transliterasi huruf hamzah menjadi apostrop ( ' ) hanya berlaku bagi hamzah yang terletak di tengah dan akhir kata. Namun, bila hamzah terletak di awal kata, ia tidak dilambangkan, karena dalam tulisan Arab ia berupa alif.

## 8. Penulisan Kata Arab yang Lazim digunakan dalam Bahasa Indonesia

Kata, istilah atau kalimat Arab yang ditransliterasi adalah kata, istilah atau kalimat yang belum dibakukan dalam bahasa Indonesia. Kata, istilah atau kalimat yang sudah lazim dan menjadi bagian dari perbendaharaan bahasa Indonesia, atau lazim digunakan dalam dunia akademik tertentu, tidak lagi ditulis menurut cara transliterasi di atas. Misalnya, kata al-Qur'an (dari *al-Qur'ān*), alhamdulillah, dan munaqasyah. Namun, bila kata-kata tersebut menjadi bagian dari satu rangkaian teks Arab, maka harus ditransliterasi secara utuh.

## 9. Lafz al-Jalalah (الله)

Kata “Allah” yang didahului partikel seperti huruf *jarr* dan huruf lainnya atau berkedudukan sebagai *mudāf ilaih* (frase nominal), ditransliterasi tanpa huruf hamzah.

Adapun *tā marbūtah* di akhir kata yang disandarkan kepada *lafz al-jalālah*, ditransliterasi dengan huruf [t].

## 10. Huruf Kapital

Walau sistem tulisan Arab tidak mengenal huruf kapital (*All caps*), dalam transliterasinya huruf-huruf tersebut dikenai ketentuan tentang penggunaan huruf

kapital berdasarkan pedoman ejaan Bahasa Indonesia yang berlaku EYD). Huruf kapital, misalnya, digunakan untuk menuliskan huruf awal nama dari (orang, tempat, bulan) dan huruf pertama pada permulaan kalimat. Bila nama diri didahului oleh kata sandang (al-), maka yang ditulis dengan huruf kapital tetap huruf awal nama diri tersebut, bukan huruf awal kata sandangnya. Jika terletak pada awal kalimat, maka huruf A dari kata sandang tersebut menggunakan huruf kapital (AL-). Ketentuan yang sama juga berlaku untuk huruf awal dari judul referensi yang didahului oleh kata sandang al-, baik ketika ia ditulis dalam teks maupun dalam catatan rujukan (CK,DP, CDK, dan DR). Contoh:

## **B. Daftar Singkatan**

Beberapa singkatan yang dibakukan adalah:

swt.	= <i>subḥānahū wa ta'ālā</i>
saw.	= <i>ṣallallāhu 'alaihi wa sallam</i>
a.s.	= <i>'alaihi al-salām</i>
H	= Hijrah
M	= Masehi
SM	= Sebelum Masehi
I.	= Lahir tahun (untuk orang yang masih hidup saja)
w.	= Wafat tahun
QS .../.....: 4	= QS al-Baqarah/2: 4 atau QS Āli 'Imrān/3: 4
HR	= Hadis Riwayat



# BAB I

## PENDAHULUAN

### A. *Latar Belakang Masalah*

Komunikasi adalah proses penyampaian pesan dari komunikator (orang yang menyampaikan pesan) kepada komunikan (*audience* atau penerima pesan) melalui media tertentu untuk menghasilkan efek/tujuan dengan mengharapkan *feedback* atau umpan balik. Tujuan utama komunikasi adalah untuk membangun atau menciptakan pemahaman atau pengertian bersama. Saling memahami atau mengerti bukan berarti harus menyetujui, tetapi mungkin dengan komunikasi terjadi suatu perubahan sikap, pendapat, perilaku ataupun perubahan secara sosial.<sup>1</sup>

Komunikasi terdiri dari berbagai macam bentuk dan tipenya, salah satu bentuk dari komunikasi yaitu sosialisasi. Sosialisasi merupakan proses penyebaran informasi yang dilakukan oleh media massa ataupun sosialisasi secara langsung. Penyebaran informasi adalah bagian penting dalam sosialisasi karena informasi merupakan fungsi paling penting yang terdapat dalam komunikasi massa. Komponen paling penting untuk mengetahui fungsi informasi ini adalah berita-berita yang disajikan. Iklan pun dalam beberapa hal memiliki fungsi memberikan informasi di samping fungsi-fungsi yang lain.<sup>2</sup>

Sosialisasi sering dilakukan oleh Kantor Pelayanan Pajak (KPP) Pratama Makassar Selatan dalam menyebarkan informasi mengenai hal kebaruan sistem akan di sampaikan kepada wajib pajaknya. Seperti salah satunya yaitu strategi sosialisasi mengenai *Sadar Pajak*. Daerah atau

---

148 <sup>1</sup> Daryanto, *Ilmu Komunikasi* (Bandung: PT. Sarana Tutorial Nurani Sejahtera, 2001), h.

<sup>2</sup> Suryanto, *Pengantar Ilmu Komunikasi*, (Bandung: CV. Pustaka Setia, 2015) cet.1 h. 579

Kecamatan yang menjadi tanggungjawab KPP Pratama Makassar Selatan ada empat, yaitu Kecamatan Manggala, Rappocini, Panakukkang dan Makassar. Di setiap tahunnya jumlah Wajib Pajak yang mendaftarkan dirinya semakin bertambah. Banyak orang yang membutuhkan Nomor Pokok Wajib Pajak (NPWP) atau banyak dari mereka yang sadar pajak, ataukah memang sekedar butuh. Artinya ketika NPWP banyak akan meningkatkan perekonomian Indonesia. Jika dulunya tidak memiliki NPWP sekarang memiliki penghasilan, maka sangat membutuhkan NPWP. Yang dulunya tidak memiliki usaha sekarang berusaha dan membutuhkan pinjaman dari bank juga harus membutuhkan NPWP.

Peran masyarakat dalam pemenuhan kewajiban perpajakan perlu ditingkatkan dengan cara mendorong kesadaran, pemahaman dan penghayatan bahwa pajak adalah sumber utama pembiayaan negara dan pembangunan nasional serta merupakan salah satu kewajiban negara sehingga setiap anggota masyarakat wajib berperan aktif dalam melaksanakan sendiri kewajiban perpajakannya karena pajak dipungut dari warga negara Indonesia dan menjadi salah satu kewajiban yang dapat dipaksakan penagihannya. Kampanye penyuluhan pajak terus digencar oleh pemerintah. Cara seperti hal tersebut dipandang cukup baik, jika setiap masyarakat dapat meningkatkan kesadarannya untuk taat dan patuh terhadap pembayaran pajak serta bersedia untuk memiliki NPWP. Namun, mengubah sikap sadar pajak tersebut merupakan hal yang cukup rumit dilaksanakan, karena pasalnya masih banyak masyarakat yang tidak memiliki NPWP dan juga enggan untuk mengetahui secara spesifik dari manfaat dan tujuan masyarakat wajib bayar pajak ataukah masyarakat sadar pajak.

Berbagai program atau cara yang dilakukan oleh pemerintah agar dapat meningkatkan kepatuhan wajib pajak yang terbilang masih cukup rendah. Seperti halnya program Tax Amnesty yang merupakan salah satu program pemerintah, guna memberikan kesempatan pada wajib pajak untuk melaporkan pajaknya yang terutang namun tidak dikenakan biaya. Akan tetapi tetap masyarakat masih menolak dan cukup acuh terhadap program tersebut. Di KPP Pratama Makassar Selatan merupakan salah satu KPP percontohan pada program Tax Amnesty dari KPP yang ada di Sulawesi.

Pajak merupakan pungutan wajib yang dibayar rakyat untuk negara dan akan digunakan untuk kepentingan pemerintah dan masyarakat umum. Rakyat yang membayar tidak akan merasakan manfaat dari pajak secara langsung, karena pajak digunakan untuk kepentingan umum, bukan untuk kepentingan pribadi. Pajak merupakan salah satu sumber dana Pemerintah untuk melakukan pembangunan, baik Pemerintah pusat maupun Pemerintah daerah. Pemungutan pajak dapat dipaksakan karena dilaksanakan berdasarkan Undang-Undang. Berdasarkan UU KUP Nomor 28 Tahun 2007, Pasal 1, ayat 1, pengertian pajak adalah kontribusi wajib kepada Negara yang terutang oleh pribadi atau badan yang bersifat memaksa berdasarkan Undang-Undang, dengan tidak mendapat imbalan secara langsung dan digunakan untuk keperluan Negara bagi sebesar-besarnya kemakmuran Rakyat.

Tanggung jawab atas kewajiban membayar pajak berada pada anggota masyarakat sendiri untuk memenuhi kewajiban tersebut, sesuai dengan sistem *self assessment* yang dianut dalam sistem Perpajakan Indonesia. Direktorat Jendral Pajak sesuai fungsinya berkewajiban melakukan pembinaan, penyuluhan, pelayanan, serta pengawasan kepada masyarakat sesuai visi dan misi Direktorat Jendral Pajak. Agar tidak terjadinya kesalahpahaman antara

masyarakat dengan wewenang yang berkewajiban melakukan pembinaan, maka dipandang perlu memperhatikan komunikasi yang digunakan.

Komunikasi terdiri dari berbagai macam bentuk dan tipenya, salah satu bentuk komunikasi yang seringkali dijumpai dalam kehidupan sehari-hari adalah komunikasi organisasi atau kelompok. Organisasi adalah bentuk kelompok karena didalamnya terdapat orang-orang yang berkumpul untuk suatu tujuan. Organisasi didefinisikan sebagai suatu kumpulan atau sistem individual yang melalui suatu hierarki/jenjang dan pembagian kerja, berupaya mencapai tujuan yang diterpakan. Istilah berasal dari bahasa latin *organizare*, yang secara harfiah berarti paduan dari bagian-bagian yang satu sama lainnya saling bergantung.<sup>3</sup>

Komunikasi yang efektif adalah penting bagi semua organisasi. Oleh karen itu, para pimpinan organisasi dan para komunikator dalam berorganisasi perlu memahami dan menyempurnakan kemampuan komunikasi mereka. Untuk memhami komunikasi ini dengan mudah perlu terlebih dahulu mengetahui konsep-konsep organisasi.<sup>4</sup>

Dalam hal ini perlu diperhatikan bagaimana pola komunikasi atau strategi terjadi kesalahpahaman. Kurangnya Wajib Pajak yang melaporkan hartanya atau sadar pajak, dikarenakan informasi yang didapat tidaklah sesuai dengan tujuan pembayaran pajak ini. Salah satu kecamatan di wilayah KPP Pratama Makassar Selatan yang cukup tertinggal dari tiga kecamatan lainnya, yaitu kecamatan Manggala. Cukup sulit mereka memahami dari program sadar pajak, karena memiliki latar belakang yang berbeda, misal dari latar belakang pendidikan. Informasi yang mereka dapatkan tidak dapat langsung

---

<sup>3</sup> Muhammad Arni, *Komunikasi Organisasi*, (Jakarta: PT Bumi Aksara, 2008) h.1

<sup>4</sup> Soyomukti, Nurani, *Pengantar Ilmu Komunikasi*, (Jogjakarta: Ar-Ruzz Media, 2010) h.

diterima, melainkan kembali bertanya dan bersugesti bahwa pajak masih kurang menguntungkan mereka.

Informasi merupakan pesan (ucapan atau ekspresi) atau kumpulan pesan yang terdiri atas order sekuens dari simbol, atau makna yang dapat ditafsirkan dari pesan atau kumpulan pesan. Informasi dapat direkam atau ditransmisikan. Hal ini dapat dicatat sebagai tanda-tanda atau sebagai sinyal berdasarkan gelombang. Informasi adalah jenis acara yang memengaruhi suatu negara dari sistem dinamis. Suatu informasi dikatakan bernilai apabila manfaatnya lebih efektif dibandingkan dengan biaya mendapatannya. Sebagian besar informasi tidak dapat ditaksir keuntungannya dengan saluran nilai uang, tetapi dapat ditaksir nilai efektivitasnya.<sup>5</sup>

Wewenang yang berkewajiban untuk menginformasikan atau mensosialisasikan kewajiban akan pajak sangat diperlukan untuk kelancaran program Kantor Pelayanan Pajak (KPP) Pratama Makassar Selatan serta sesuai target yang ingin dicapai. Pada Kantor Pelayanan Pajak (KPP) Pratama Makassar memiliki bagian yang bertugas untuk mensosialisasikan apapun program pajak yang akan menunjang kesadaran wajib pajak dalam hal kepatuhannya, yaitu bidang ekstensifikasi. Yang mana dalamnya memiliki orang-orang yang paham akan hal perpajakan dan dinamakan sebagai *account representative*.

Banyak yang beranggapan bahwa untuk apa kita taat pada pajak jika apa yang diinginkan oleh masyarakat tidak sesuai dengan harapan kami, namun itu merupakan suatu kerugian terhadap dirinya sendiri, mereka hanya melihat dari sisi luarnya saja. Inilah salah satu tugas dari *Account Representative*, namun tidak hanya pada bagian tersebut, seluruh pegawai

---

<sup>5</sup>Suryanto, *Pengantar Ilmu Komunikasi*, (Bandung: CV Pustaka Setia, 2015) h. 579

didalamnya juga harus terlibat. Mereka tidak mendapatkan informasi mengenai pajak lebih spesifik, sehingga mereka menganggap negatif pada pemungutan Pajak. Humas pada organisasi pemerintah berfungsi untuk membantu menjelaskan kegiatan yang dilakukan organisasi bersangkutan kepada masyarakat dan sebaliknya menerima umpan balik yang diberikan masyarakat dan menyampaikannya kepada pimpinan organisasi atau lembaga.

Jumlah Wajib Pajak di Indonesia dari tahun ke tahun semakin meningkat, tetapi belum diikuti dengan besarnya tingkat kepatuhan Wajib Pajak dalam melaporkan kewajiban pajaknya. Keengganan untuk melaporkan kewajiban pajak masih tinggi. Keadaan ini mungkin disebabkan oleh tingkat pengetahuan Wajib Pajak akan peraturan perpajakan yang masih sangat kurang. Masalah ini membuat pemerintah mempunyai tugas ekstra untuk mencari solusinya, karena tingkat kepatuhan Wajib Pajak memegang peran penting dalam realisasi penerimaan pajak.

Tidak dapat dipungkiri bahwa penerimaan pajak menyumbang 85% pendapatan negara pada APBN 2018. Oleh karena itu usaha mewujudkan pendapatan negara dari pajak itu harus menjadi prioritas negara. Yang menjadi pertanyaan kemudian adalah siapa yang bertanggungjawab mewujudkannya. Apakah semata tanggung jawab pada Direktorat Jendral (Ditjen) Pajak, secara teknis memang harusnya. Namun Ditjen pajak tidak dapat bergerak dengan sendirinya, namun pajak juga butuh dukungan dari berbagai pihak. Pihak-pihak di luar Ditjen Pajak ini diharapkan dapat menjadi agen-agen pajak yang mampu menyuarakan informasi positif tentang pajak.<sup>6</sup>

Salah satu kendala dalam bidang perpajakan saat ini adalah tingkat kepatuhan dan kesadaran masyarakat sebagai Wajib Pajak masih sangat

---

<sup>6</sup> Bersiap Untuk Generasi Emas Indonesia Sadar Pajak, [www.pajak.go.id/article/bersiap-untuk-generasi-emas-indonesia-sadar-pajak](http://www.pajak.go.id/article/bersiap-untuk-generasi-emas-indonesia-sadar-pajak), diakses pada tanggal 11 Juli 2018

rendah. Hal ini dapat dilihat dari pelaksanaan sistem perpajakan yang belum maksimal di Indonesia. Kesadaran merupakan unsur dalam diri manusia untuk memahami realitas dan bagaimana mereka bertindak dan bersikap terhadap realitas. Kesadaran yang dimiliki oleh manusia kesadaran dalam diri, kesadaran akan sesama, masa silam, dan kemungkinan masa depannya. Pasal 1 ayat 1 Undang-Undang Nomor 28 Tahun 2007 tentang “Ketentuan umum dan tata cara perpajakan” menyebutkan bahwa pajak adalah kontribusi wajib kepada negara yang terutang oleh orang pribadi atau badan yang bersifat memaksa berdasarkan Undang-undang, dengan tidak mendapat imbalan secara langsung dan digunakan untuk keperluan negara bagi sebesar-besarnya kemakmuran rakyat.

Pajak ini unik, karena masyarakat tidak merasakan reward langsung sebagai imbalan dari membayar pajak. Beda dengan retribusi, masyarakat yang membayar retribusi parkir misalnya. Mereka merasakan manfaat langsung dari membayar retribusi. Namun, pajak tidak seperti itu. Yang ada, justru komplain dari masyarakat yang mengatakan bahwa buat apa bayar pajak, jalan didekat rumah saya tidak pernah diperbaiki, selalu dibiarkan rusak. Jika diambil sampel dari beberapa kantor pajak. Perbandingan antara jumlah wajib pajak terdaftar wajib SPT yang melakukan kewajiban pelaporan Surat Pemberitahuan (SPT) Tahunan bisa jadi di bawah 50%. Dan dari angka di bawah 50% tersebut sekitar di bawah 20% yang melakukan pembayaran pajak. Dan jika dirunut kebelakang, masalah utama bisa jadi adalah kesadaran pajak belum melekat dihati sanubari masyarakat Indonesia. Yang menjadi tanda tanya. Bagaimana menumbuhkan kesadaran pajak dikalangan masyarakat, menyadari bahwa Ditjen Pajak memiliki keterbatasan. Untuk melaksanakan hal tersebut, Ditjen pajak perlu mengerucutkan sasaran yang

akan dituju. Menumbuhkan kesadaran pajak dikalangan generasi muda menjadi penting agar generasi emas indonesia nantinya menjadi generasi emas sadar pajak.<sup>7</sup>

Berdasarkan uraian di atas, dengan melihat begitu pentingnya proses penyampaian informasi dalam sebuah organisasi kepada masyarakatnya. Maka menarik untuk diteliti lebih mendalam mengenai Sosialisasi Program Sadar Pajak Kantor Pelayanan Pajak (KPP) Pratama Makassar Selatan di Makassar (Studi Tentang Strategi Komunikasi).

## ***B. Fokus Penelitian dan Deskripsi Fokus***

### **1. Fokus Penelitian**

Untuk menghindari berbagai macam informasi, serta penafsiran berbeda-beda yang akan ditimbulkan setelah membaca tulisan ini serta untuk mencegah kesimpangsiuran penjelasan dan pokok permasalahan yang terdapat di dalam judul, maka perlu ditentukan fokus penelitian.

Dalam penelitian ini, Strategi Komunikasi Kantor Pelayanan Pajak Pratama Makassar Selatan mengenai Sadar Pajak adalah berfokus pada bagaimana strategi komunikasi yang dilakukan oleh Kantor Pelayanan Pajak Makassar Selatan dalam meningkatkan jumlah wajib pajak yang melaporkan pajaknya.

### **2. Deskripsi Fokus**

- a. Sosialisasi yaitu cara Kantor Pelayanan Pajak (KPP) Pratama Makassar Selatan membuat konsep atau upaya untuk

---

<sup>7</sup> Bersiap Untuk Generasi Emas Indonesia Sadar Pajak, [www.pajak.go.id/article/bersiap-untuk-generasi-emas-indonesia-sadar-pajak](http://www.pajak.go.id/article/bersiap-untuk-generasi-emas-indonesia-sadar-pajak), diakses pada tanggal 11 Juli 2018



memasyarakatkan sesuatu sehingga menjadi dikenal, dipahami, dihayati oleh masyarakat.

- b. Kantor Pelayanan Pajak (KPP) Pratama Makassar Selatan adalah salah satu unit pelaksana di bawah Direktorat Jendral Pajak yang dipimpin oleh kepala kantor pajak dan adalah salah satu kantor yang dijadikan percobaan utama dalam berbagai program pajak.
- c. Sadar Pajak berfokus pada bagaimana strategi komunikasi yang dilakukan oleh Kantor Pelayanan Pajak Makassar Selatan dalam meningkatkan jumlah wajib pajak yang melaporkan pajaknya.
- d. Strategi Komunikasi merupakan perpaduan antara perencanaan komunikasi (*communication planning*) dan manajemen komunikasi (*communication management*) untuk mencapai tujuan yang telah ditetapkan. Jadi yang dimaksud dengan strategi komunikasi adalah pola-pola sebagai tujuan dan kebijaksanaan serta rencana-rencana untuk mencapai tujuan yang telah ditetapkan yang dirumuskan sedemikian rupa dengan memperhatikan kekuatan internal dan eksternal organisasi sehingga jelas program apa saja yang akan dilaksanakan untuk organisasi.

### **C. Rumusan Masalah**

Berdasarkan latar belakang masalah dan untuk melihat bagaimana Sosialisasi Program Sadar Pajak Oleh Kantor Pelayanan Pajak (KPP) Pratama Makassar Selatan di Makassar (Studi Tentang Strategi Komunikasi), maka penulis memberikan rumusan masalah sebagai berikut:

1. Bagaimana strategi Sosialisasi Program Sadar Pajak oleh Kantor Pelayanan Pajak (KPP) Pratama Makassar Selatan di Makassar ?

2. Apa faktor pendukung dan penghambat Sosialisasi Program Sadar Pajak oleh Kantor Pelayanan Pajak (KPP) Pratama Makassar Selatan di Makassar ?

#### ***D. Tujuan Penelitian dan Kegunaan Penelitian***

1. Tujuan Penelitian
  - a. Untuk mengetahui bagaimana cara Kantor Pelayanan Pajak (KPP) Pratama Makassar Selatan melakukan sosialisasi mengenai *Sadar Pajak*.
  - b. Untuk mengetahui faktor pendukung dan penghambat pada pelaksanaan sosialisasi Kantor Pelayanan Pajak (KPP) Pratama Makassar Selatan mengenai *Sadar Pajak*.
2. Kegunaan Penelitian
  - a. Secara akademik hasil penelitian ini diharapkan dapat memberikan manfaat bagi pengembang ilmu pengetahuan khususnya wawasan dalam Ilmu Komunikasi terutama yang berkaitan dengan cara mengelola dan manajemen isu publik sebagaimana yang di terapkan oleh Kantor Pelayanan Pajak Pratama Makassar Selatan dalam hal sosialisasi *Sadar Pajak*.
  - b. Secara praktik hasil penelitian ini juga diharapkan dapat memberikan masukan dan menjadi acuan untuk memahami sosialisasi dalam hal strategi komunikasi mengenai *Sadar Pajak* sehingga diharapkan dapat memberikan kegunaan untuk profesi Humas atau yang ditunjuk sebagai pelaksana, khususnya di Kantor Pelayanan Pajak Pratama Makassar Selatan.

### ***E. Kajian Pustaka***

Terdapat penelitian yang relevan dengan judul peneliti “Sosialisasi Program Sadar Pajak Kantor Pelayanan Pajak (KPP) Pratama Makassar Selatan di Makassar (Studi Tentang Strategi Komunikasi)” yakni:

Skripsi yang ditulis oleh Firdaus mahasiswa Universitas Islam Negeri Alauddin Makassar jurusan ilmu komunikasi dengan judul “Sosialisasi Kebijakan Pimpinan Fakultas Terhadap Kebersihan (Kesadaran Merokok) Dikalangan Mahasiswa Fakultas Dakwah dan Komunikasi UIN Alauddin Makassar (Studi Tentang Strategi Komunikasi)”. Dari hasil penelitiannya dalam meningkatkan pemahaman mahasiswa fakultas dakwah dan komunikasi, dilakukan strategi komunikasi dengan tujuan. Pertama, untuk mengetahui cara mensosialisasikan kebijakan pimpinan fakultas terhadap kebersihan dan kesadaran merokok dikalangan mahasiswa fakultas dakwah dan komunikasi. Kedua, mengetahui faktor penghambat dan pendukung dalam mensosialisasikan kebijakan pimpinan terhadap kebersihan dan kesadaran merokok dikalangan mahasiswa.

Dalam penelitiannya membahas tentang strategi komunikasi organisasi antara pimpinan dengan pegawai dan mahasiswa. Pimpinan merupakan struktur yang paling tinggi dalam suatu organisasi maka dari itu, pimpinan mempunyai tanggung jawab terutama dalam menjaga kebersihan lingkungan yang ada disekitarnya.

Penelitian berikutnya dari Kurnia Romi mahasiswa Universitas Kampus Bina Widya Jurusan Ilmu Komunikasi Fakultas Ilmu Sosial dan Politik dengan judul “Strategi Komunikasi Kantor Pelayanan Pajak Pratama Pekanbaru Tampan Dalam Meningkatkan Kesadaran Wajib Pajak Di Pekanbaru Melalui Sistem Layanan Pajak Online E-Billing”. Hasil penelitian

ini menunjukkan bahwa strategi KPP Pratama Pekanbaru Tampan dalam meningkatkan kesadaran wajib pajak adalah melalui sosialisasi sistem layanan pajak online E-Billing. Strategi yang digunakan oleh KPP Pratama Pekanbaru Tampan adalah yang pertama dengan menentukan komunikator yang memiliki kredibilitas dan pemahaman mengenai E-Billing serta mampu menyampaikan pesan secara komunikatif. Kedua dengan perencanaan pengolahan pesan yang meliputi pesan persuasif, pesan edukatif dan pesan informatif. Ketiga dengan menggunakan media komunikasi seperti media tatap muka, media cetak, media elektronik dan media internet. Keempat, Sasaran khalayak komunikasi terdiri dari wajib pajak dan masyarakat umum.

**Tabel 1.1**

<b>NAMA</b>	<b>JUDUL PENELITIAN</b>	<b>KAJIAN FOKUS</b>	<b>SUBJEK</b>	<b>JENIS DAN LOKASI PENELITIAN</b>
<b>Peneliti Sebelumnya</b>				
Firdaus	Sosialisasi Kebijakan Pimpinan Fakultas Terhadap Kebersihan (Kesadaran Merokok) Dikalangan Mahasiswa Fakultas Dakwah dan Komunikasi UIN Alauddin Makassar (Studi Tentang Strategi Komunikasi)	Mengetahui cara mensosialisasikan kebijakan pimpinan fakultas terhadap kebersihan dan kesadaran merokok dikalangan mahasiswa fakultas dakwah dan komunikasi	Pimpinan Fakultas Dakwah & Komunikasi UIN Alauddin Makassar	Deskriptif kualitatif, Fakultas Dakwah & Komunikasi UIN Alauddin Makassar
Kurnia Romi	Strategi Komunikasi Kantor Pelayanan Pajak Pratama Pekanbaru Tampan Dalam Meningkatkan	Mengetahui strategi komunikasi Kantor Pajak Pratama Pekanbaru	Kepala Bidang Ekstensifikasi, Staf Ektensifikasi dan tiga orang	Deskriptif kualitatif, Kantor Pelayanan Pajak Pratama Pekanbaru

	Kesadaran Wajib Pajak Di Pekanbaru Melalui Sistem Layanan Pajak <i>Online E-Billing</i>	Tampan dalam meningkatkan kesadaran wajib pajak melalui sistem layanan pajak <i>online E-Billing</i>	Wajib Pajak	Tampan
<b>Penelitian Sekarang</b>				
Nining Mauiddatul Hasanah	Sosialisasi Program Sadar Pajak Kantor Pelayanan Pajak (KPP) Pratama Makassar Selatan di Makassar (Studi Tentang Strategi Komunikasi)	Mendapatkan penjelasan tentang strategi sosialisasi dalam meningkatkan pemahaman Sadar Pajak	Staf Eketensifikasi, Staf Pelayanan dan dua orang Wajib Pajak	Kualitatif Interpretatif, Kantor Pelayanan Pajak (KPP) Pratama Makassar Selatan

## BAB II

### TINJAUAN TEORETIS

#### A. *Komunikasi Pembangunan*

Komunikasi adalah suatu proses artinya bahwa komunikasi merupakan serangkaian tindakan atau peristiwa yang terjadi secara berurutan serta berkaitan satu sama lain dalam kurun waktu tertentu. Sebagai suatu proses komunikasi tidak “statis” tetapi “dinamis” dalam arti akan selalu mengalami perubahan dan berlangsung terus-menerus.<sup>1</sup>

Ketika mempersiapkan diri untuk memberikan presentasi publik, misalnya kita tidak berdiam diri. Sebaliknya kita bergerak melalui urutan kegiatan yang saling terkait sebagaimana direncanakan, mengumpulkan bahan, berlatih, melakukan presentasi dan mungkin menyesuaikan penyajian yang kita berikan berdasarkan reaksi penonton.<sup>2</sup>

Banyak pakar menilai bahwa komunikasi adalah suatu kebutuhan yang sangat fundamental bagi seseorang dalam hidup bermasyarakat. Pofesor Wilbur Schramm menyebutnya bahwa komunikasi dan masyarakat adalah dua kata kembar yang tidak dapat dipisahkan satu sama lainnya. Sebab tanpa komunikasi tidak mungkin masyarakat terbentuk, sebaliknya tanpa masyarakat maka manusia tidak mungkin dapat mengembangkan komunikasi.<sup>3</sup>

Secara etimologis, komunikasi berasal dari bahasa Latin, yaitu *cum*, kata depan yang artinya *dengan* atau *bersama* dengan, dan kata *units*, kata

---

<sup>1</sup> H. Rochajat Harun, Elvinaro Ardianti, *Komunikasi Pembangunan & Perubahan Sosial (Perspektif Dominan, Kaji Ulang, dan Teori Kritis)*, (Jakarta: PT. Rajagrafindo Persada, 2012) h.26

<sup>2</sup> Brent D. Ruben, Lea P. Stewart, *Komunikasi Dan Perilaku Manusia*, (Jakarta: PT Rajagrafindo Persada, 2013) h.16

<sup>3</sup> H. Hafied Cangara, *Pengantar Ilmu Komunikasi*, (Jakarta: PT. Rajagrafindo Persada, 2012) h.2

bilangannya yang berarti *satu*. Dua kata tersebut membentuk kata benda *communio*, yang dalam bahasa Inggris disebut dengan *communion*, yang berarti kebersamaan, persatuan, persekutuan gabungan, pergaulan, atau hubungan. Karena untuk melakukan *communio* diperlukan usaha dan kerja. Kata *communio* dibuat kata kerja *communicate* yang berarti membagi sesuatu kepada seseorang, tukar-menukar, membicarakan sesuatu dengan orang lain, memberitahukan sesuatu kepada seseorang, bercakap-cakap, bertukar pikiran, berhubungan, berteman. Jadi Komunikasi berarti pemberitahuan, pembicaraan, percakapan, pertukaran atau hubungan.<sup>4</sup>

Karena manusia bisa menciptakan simbol-simbol, maka ia juga mampu mengkomunikasikan suatu niat, makna, keinginan atau maksud yang kompleks oleh karenanya manusia bisa mengubah bentuk kehidupan sosialnya. Dengan demikian, komunikasi merupakan pendorong proses sosial, yang ditentukan oleh akumulasi, pertukaran dan penyebaran pengetahuan. Tanpa komunikasi manusia, akan tetap pada pola hidup primitif tanpa organisasi sosial. Tanpa komunikasi, masyarakat manusia akan statis, terjebak dalam perilaku instingtif dan tidak banyak berbeda dari hewan.<sup>5</sup>

Pembangunan adalah proses perubahan yang bersifat multidimensi menuju kondisi yang semakin mewujudkan hubungan yang serasi antara kebutuhan (*needs*) dan sumber daya (*resources*) melalui pengembangan kapasitas masyarakat untuk melakukan proses pembangunan.<sup>6</sup>

---

<sup>4</sup> Kadar Nurjaman, Khaerul Umam, *Komunikasi & Public Relation*, (Bandung: CV. Pustaka Setia, 2012) h.35

<sup>5</sup> William L Rivers-Jay W Jensen, Theodoro Peterson, *Media Massa & Masyarakat Modern*, (Jakarta: Kencana, 2008) Ed.2 h.33

<sup>6</sup> H. Rochajat Harun, Elvinaro Ardianti, *Komunikasi Pembangunan & Perubahan Sosial (Perspektif Dominan, Kaji Ulang, dan Teori Kritis)*, (Jakarta: PT. Rajagrafindo Persada, 2012) h.14

Dalam artian sempit, komunikasi pembangunan merupakan segala upaya dan cara, serta teknik penyampaian gagasan, keterampilan dan keterampilan pembangunan yang berasal dari pihak yang memprakarsai pembangunan dan ditujukan kepada masyarakat luas, dan tujuan agar masyarakat memahami, menerima, dan berpartisipasi dalam melaksanakan gagasan-gagasan yang disampaikan. Adapun dalam arti yang luas, komunikasi pembangunan meliputi peran dan fungsi komunikasi (sebagai aktivitas pertukaran pesan secara timbal balik) di antara semua pihak yang terlibat dalam usaha pembangunan, terutama antara masyarakat dan pemerintah, sejak proses perencanaan, pelaksanaan, dan penilaian terhadap pembangunan.<sup>7</sup>

Tujuan komunikasi pembangunan ialah untuk memajukan pembangunan. Pembangunan memerlukan agar rakyat yang mempunyai kadar kenal huruf serta pendapatan yang rendah dan ciri sosio-ekonomi yang berkaitan dengannya, mestilah diberi tahu tentang adanya teknologi dan ide-ide baru yang patut diterpakan oleh mereka. Motivasi merupakan unsur yang paling penting dalam komunikasi pembangunan. Komunikasi sebagai proses, sebagai metode, sebagai program serta komunikasi sebagai gerakan sosial. Komunikasi sebagai program perlu kita pelajari dengan memanfaatkan teori dan teknik evaluasi serta pengukuran, untuk mengetahui hasil (*output*) pengaruh (*effect*) dan dampak (*impact*).<sup>8</sup>

Secara pragmatis, Quebral merumuskan bahwa komunikasi pembangunan sebagai komunikasi yang dilakukan untuk melaksanakan

---

<sup>7</sup> Suryanto, *Pengantar Ilmu Komunikasi*, (Bandung: CV. Pustaka Setia, 2015) cet.1 h. 310

<sup>8</sup> H. Rochajat Harun, Elvinaro Ardianti, *Komunikasi Pembangunan & Perubahan Sosial (Perspektif Dominan, Kaji Ulang, dan Teori Kritis)*, (Jakarta: PT. Rajagrafindo Persada, 2012) h.34



rencana pembangunan suatu negara. Ia menambahkan bahwa komunikasi pembangunan merupakan salah satu terobosan (*break-through*) dalam lingkungan ilmu-ilmu sosial serta inovasi yang harus diusahakan agar diketahui orang dan diterima sebelum digunakan. Selanjutnya Gomez merumuskan komunikasi pembangunan sebagai disiplin ilmu dan praktikum komunikasi dalam konteks negara-negara sedang berkembang, terutama kegiatan komunikasi untuk perubahan sosial yang berencana. Komunikasi pembangunan bertujuan untuk meningkatkan pembangunan manusiawi. Dengan demikian, komunikasi akan menghapuskan kemiskinan, pengangguran dan ketidakadilan.<sup>9</sup>

Dalam arti luas, komunikasi pembangunan meliputi peran dan fungsi komunikasi (sebagai suatu aktivitas pertukaran pesan secara timbal-balik) diantara semua pihak yang terlibat dalam usaha pembangunan, terutama antara masyarakat dengan pemerintah, sejak dari proses perencanaan, kemudian pelaksanaan dan penilaian terhadap pembangunan. Sedang dalam arti sempit, komunikasi pembangunan merupakan segala upaya dan cara, serta teknik penyampaian gagasan dan keterampilan-keterampilan pembangunan yang berasal dari pihak yang memprakarsai pembangunan dan ditujukan kepada masyarakat luas. Kegiatan tersebut bertujuan agar masyarakat yang dituju dapat memahami, menerima dan berpartisipasi dalam pelaksanaan gagasan-gagasan yang disampaikan. Pada umumnya gagasan-gagasan dituangkan dalam bentuk sosialisasi, sosialisasi akan mengajak masyarakat untuk menerima suatu gagasan agar pembangunan mendapat feedback.<sup>10</sup>

---

<sup>9</sup> Suryanto, *Pengantar Ilmu Komunikasi*, (Bandung: CV. Pustaka Setia, 2015) cet.1 h. 311

<sup>10</sup> Zulkarimen Nasution, *Komunikasi Pembangunan Pengenalan teori dan penerapannya*, (Jakarta: PT Rajagrafindo Persada, 2007) h.106

Anggapan masyarakat selama ini adalah bahwa komunikasi tidaklah terlalu penting dalam proses pembangunan. Hal ini dikarenakan teori-teori pembangunan yang dikemukakan para pakar ekonomi secara umum hanya saja dikembangkan dalam tradisi teori pertumbuhan ekonomi, yaitu berisi gambaran mengenai proses perubahan ekonomi yang telah berlangsung di Negara-Negara maju. Menurut Frey (dalam Nasution, “kalau diamati dengan teliti, sebenarnya banyak fase dari pertumbuhan ekonomi menurut teori-teori pembangunan tersebut yang merupakan tempat komunikasi memainkan peranan penting”).

Berkaitan dengan analisisnya Hedebro (dalam Nasution) mengidentifikasi tiga aspek komunikasi dalam pembangunan, yaitu :

1. Pendekatan yang berfokus pada pembangunan suatu bangsa, dan bagaimana media massa dapat menyumbang dalam upaya tersebut. Politik dan fungsi-fungsi media massa dalam pengertian yang umum merupakan objek studi, sekaligus masalah-masalah yang menyangkut struktur organisasional dan pemilikan, serta kontrol terhadap media. Saat ini digunakan istilah kebijakan komunikasi dan merupakan pendekatan yang paling luas dan bersifat general (umum).
2. Pendekatan juga yang dimaksudkan untuk memahami peranan media massa dalam pembangunan sosial, namun jauh lebih spesifik.<sup>11</sup>

Sistem komunikasi juga mampu mengubah kebudayaan. Harold Adams Innis, seorang ekonom Kanada yang menjadi teorisi ilmu komunikasi, percaya bahwa teknologi komunikasi merupakan inti dari teknologi. Sistem komunikasi cenderung menciptakan stabilitas, mengingat sistem ini cenderung mempertahankan nilai-nilai dan keyakinan lama dalam

---

<sup>11</sup> Nasution Z, *Komunikasi Pembangunan : Pengenalan Teori dan Penerapannya*, (Jakarta: Raja Grafiika Persada, 1996)

masyarakat. Kandungan isi media di AS, misalnya selalu diwarnai oleh nilai-nilai tradisional. Di sisi lain, sistem komunikasi juga cenderung memelopori perubahan. Melalui media, tantangan terhadap hal-hal disalurkan.<sup>12</sup>

Komunikasi pembangunan merupakan suatu proses yang dilakukan agar komunikasi yang terjadi dalam sebuah percakapan merupakan sejumlah langkah yang saling terkait dan terjadi sepanjang waktu. Bagi sebagian individu, komunikasi adalah jalur yang menghubungkan kita didunia, sarana untuk menampilkan kesan, mengekspresikan diri, memengaruhi orang lain dan mengorbankan diri kita sendiri. Hal ini juga berarti mempelajari tentang dunia dan orang lain, menjadi siapa kita, dihibur, dibujuk, bergurau, ditipu atau diberi informasi. Dalam kelompok, organisasi dan masyarakat, komunikasi adalah sarana yang dapat mempertemukan kebutuhan dan tujuan. Didalam organisasi yang lebih besar, masyarakat dan komunitas dunia, komunikasi menyediakan jaringan hubungan yang memungkinkan untuk melakukan aksi bersama, pembentukan identitas serta pengembangan kepemimpinan.<sup>13</sup>

## **B. Sosialisasi Informasi**

Adalah melalui proses menciptakan dan menafsirkan pesan yang membuat kita dapat berinteraksi satu dengan yang lain dan dengan lingkungan sekitar. Sebuah pesan adalah satu simbol atau kumpulan simbol yang memiliki arti atau kegunaan. Pesan mungkin melibatkan aturan bahasa verbal dalam bentuk ucapan atau lisan, atau aturan bahasa nonverbal seperti

---

<sup>12</sup> William L Rivers-Jay W Jensen, Theodoro Peterson, *Media Massa & Masyarakat Modern*, (Jakarta: Kencana, 2008) Ed.2 h.33

<sup>13</sup> Brent D. Ruben, Lea P. Stewart, *Komunikasi Dan Perilaku Manusia*, (Jakarta: PT Rajagrafindi Persada, 2013) h.17

penampilan, gerak tubuh, sentuhan atau cara lainnya.<sup>14</sup> Menanggapi pesan atau mengubahnya menjadi informasi yang melibatkan suatu aktivitas rutin agar pesan yang berbentuk informasi dapat diterima oleh khalayak yang sering disebut dengan sosialisasi.

Sosialisasi yaitu suatu proses dalam hidup seorang individu untuk mempelajari berbagai macam kebiasaan seperti cara hidup, nilai-nilai dan norma-norma sosial yang terdapat dalam masyarakat dengan maksud supaya dapat diterima oleh masyarakat. Dengan proses ini seorang individu akan mengadopsi kebiasaan, sikap maupun ide orang lain sehingga dapat dipercaya dan diakui.<sup>15</sup>

Ada banyak definisi tentang sosialisasi, Makionis misalnya menyebut sosialisasi sebagai pengamatan sosial sepanjang hidup yang memungkinkan seseorang mengembangkan potensi kemanusiaannya dan mempelajari pola-pola kebudayaan. Stewart menyatakan bahwa sosialisasi adalah proses orang memperoleh kepercayaan sikap nilai dan kebiasaan dalam kebudayaan. Melalui proses sosialisasi akan tumbuh satu pribadi yang hak karena sifat-sifat kelompok tidak pernah diserap secara sama oleh masing-masing anggota kelompok.<sup>16</sup>

Menurut Bruce J. Cohen, sosialisasi memiliki beberapa tujuan yaitu:

- 1) Sosialisasi bertujuan agar tiap individu mendapatkan bekal keterampilan yang kelak nantinya akan dia butuhkan untuk tetap hidup.

---

<sup>14</sup> Brent D. Ruben, Lea P. Stewart, *Komunikasi Dan Perilaku Manusia*, (Jakarta: PT Rajagrafindi Persada, 2013) h.167

<sup>15</sup> Sora N, <http://www.pengertianku.net/2016/07/pengertian-sosialisasi-dan-contohnya.html>

<sup>16</sup> Bonzds, *Pengertian Sosialisasi Menurut Para Ahli*, (02, 2010): h. 1

- 2) Sosialisasi bertujuan agar setiap individu dapat berkomunikasi yang tentu saja dengan efektif sehingga kemampuan membaca, menulis, dan berbicara dapat berkembang.
- 3) Sosialisasi bertujuan agar mengendalikan fungsi fungsi organik melalui latihan latihan mawas diri yang tepat
- 4) Sosialisasi bertujuan sehingga setiap individu dapat membiasakan dirinya dengan nilai nilai dan kepercayaan pokok yang ada pada masyarakat.
- 5) Membentuk sistem perilaku melalui pengalaman yang dipengaruhi oleh watak pribadinya, yaitu bagaimana ia memberikan reaksi terhadap suatu pengalaman menuju proses pendewasaan.<sup>17</sup>

Menurut Kamus Besar Ilmu Pengetahuan, informasi adalah keterangan, pemberitahuan, kabar atau berita serta jumlah seluruh pengetahuan atau data tertentu mengenai sesuatu. Mc. Fadden, dkk mendefinisikan informasi sebagai data yang telah diproses sedemikian rupa sehingga meningkatkan pengetahuan seseorang yang menggunakan data tersebut. Sedangkan menurut Davis, informasi adalah data yang telah diolah menjadi sebuah bentuk yang berarti bagi penerimanya dan bermanfaat dalam pengambilan keputusan saat ini atau saat mendatang.

Kata informasi bersal dari kata Perancis kuno, yaitu *informacion* yang diambil dari bahasa Latin, *informationem* yang artinya “garis besar, konsep, ide”. Informasi merupakan kata benda dari *informare* yang berarti aktivitas dalam “pengetahuan yang dikomunikasikan”. Informasi adalah pesan (ucapan atau ekspresi) atau kumpulan pesan yang terdiri atas *order* sekuens dari simbol, atau makna yang dapat ditafsirkan dari pesan atau kumpulan pesan. Informasi dapat direkan atau ditransmisikan. Informasi mempunyai manfaat

---

<sup>17</sup> Fajeros, <http://hariannetral.com/2015/06/pengertian-sosialisasi-dan-tujuan-sosialisasi-menurut-ahli.html>

dan peranan yang sangat dominan dalam suatu organisasi/perusahaan. Tanpa adanya informasi dalam suatu organisasi, para manajer tidak dapat bekerja dengan efisien dan efektif. Tanpa kesediannya informasi pun, para manajer tidak dapat mengambil keputusan dengan cepat dan mencapai tujuan dengan efektif dan efisien. Dengan demikian, dapat dikatakan bahwa informasi merupakan sebuah keterangan yang bermanfaat untuk para pengambil keputusan untuk mencapai tujuan organisasi yang sudah ditetapkan.<sup>18</sup>

Peneliti menyimpulkan pengertian informasi adalah segala sesuatu yang bersifat kabar atau berita (pemberitahuan) mengenai sesuatu yang terdapat unsur pesan yang berarti bagi si penerimanya. Ini artinya tujuan dari penyebaran informasi adalah agar si penerima informasi menerima pesan tersebut dan menjadi tahu sehingga terdapat tindakan (*action*) terhadap informasi yang telah diterima.

Fungsi informasi merupakan fungsi paling penting yang terdapat dalam komunikasi massa. Komponen paling penting untuk mengetahui fungsi informasi ini adalah berita-berita yang disajikan. Iklan pun dalam beberapa hal memiliki fungsi memberikan informasi di samping fungsi-fungsi yang lain.<sup>19</sup>

Sosialisasi dalam hal komunikasi diperlukan untuk menyampaikan pesan berupa informasi dapat diterima khalayak. Menanggapi pesan dan mengubahnya menjadi informasi yang bisa kita gunakan, melibatkan suatu aktivitas yang sering disebut dengan penerimaan informasi atau interpretasi. Hal ini dilakukan dengan cara kita mengikuti, memberinya arti dan menggunakan informasi baik sebagai individu maupun sebagai bagian dari

---

<sup>18</sup>Suryanto, *Pengantar Ilmu Komunikasi*, (Bandung: CV. Pustaka Setia, 2015) cet.1 h. 579

<sup>19</sup>Nurudin, *Pengantar Komunikasi Massa*, (Jakarta: PT. Rajagrafindo Persada, 2014) h.66

hubungan, kelompok organisasi atau masyarakat. Pengolahan informasi adalah kegiatan yang rumit (kompleks). Interpretasi kita terhadap informasi bukanlah benda yang nyata yang bisa dipastikan terkirim dari seorang individu, organisasi atau masyarakat kepada khalayak. Sebaliknya, mereka dapat berubah dan diubah dalam berbagai cara sebagai pesan dan dibagi dari satu orang atau lokasi dengan orang atau lokasi berikutnya, melalui suatu proses yang akan kita jelaskan secara rinci yaitu sosialisasi.<sup>20</sup>

### C. *Strategi Sosialisasi*

Suatu strategi adalah keseluruhan keputusan kondisional tentang tindakan yang akan dijalankan guna mencapai tujuan. Jadi dalam merumuskan strategi komunikasi, selain diperlukan perumusan tujuan yang jelas, juga terutama memperhitungkan kondisi dan situasi khalayak. Itulah sebabnya langkah pertama yang perlu dilakukan adalah mengenal khalayak atau sasaran. Kemudian berdasarkan pengenalan serta komunikator dipilih sesuai dengan kondisi dan situasi yang ada. Hal yang dimaksud agar kekuatan penangkal yang dimiliki khalayak dapat “dijijinkan”, juga untuk mengalahkan kekuatan pengaruh dari pesan-pesan yang lain berasal dari sumber (komunikator) lain.<sup>21</sup>

Sosialisasi adalah proses penanaman atau transfer kebiasaan atau nilai dan aturan dari satu generasi ke generasi lainnya dalam sebuah kelompok atau masyarakat. Sejumlah sosiolog menyebut sosialisasi sebagai teori mengenai peranan (role theory). Karena dalam proses sosialisasi diajarkan peran-peran

---

<sup>20</sup>Brent D. Ruben, Lea P. Stewart, *Komunikasi Dan Perilaku Manusia*, (Jakarta: PT Rajagrafindi Persada, 2013) h.17-18

<sup>21</sup> Anwar Arifin, *Strategi Komunikasi: Sebuah Pengantar Ringkas* (Bandung: Armico, 1984), h. 58-59

yang harus dijalankan oleh individu. Setiap kelompok masyarakat mempunyai standar dan nilai yang berbeda. Contoh, standar 'apakah seseorang itu baik atau tidak' di sekolah dengan di kelompok sepermainan tentu berbeda. Di sekolah, misalnya, seseorang disebut baik apabila nilai ulangnya di atas tujuh atau tidak pernah terlambat masuk sekolah. Sementara di kelompok sepermainan, seseorang disebut baik apabila solid dengan teman atau saling membantu. Perbedaan standar dan nilai pun tidak terlepas dari tipe sosialisasi yang ada. Ada dua tipe sosialisasi. Kedua tipe sosialisasi tersebut adalah sebagai berikut.

#### 1. Formal

Sosialisasi tipe ini terjadi melalui lembaga-lembaga yang berwenang menurut ketentuan yang berlaku dalam negara, seperti pendidikan di sekolah dan pendidikan militer.

#### 2. Informal

Sosialisasi tipe ini terdapat di masyarakat atau dalam pergaulan yang bersifat kekeluargaan, seperti antara teman, sahabat, sesama anggota klub, dan kelompok-kelompok sosial yang ada di dalam masyarakat.

Baik sosialisasi formal maupun sosialisasi informal tetap mengarah kepada pertumbuhan pribadi anak agar sesuai dengan nilai dan norma yang berlaku di lingkungannya. Dalam lingkungan formal seperti di sekolah, seorang siswa bergaul dengan teman sekolahnya dan berinteraksi dengan guru dan karyawan sekolahnya. Dalam interaksi tersebut, ia mengalami proses sosialisasi. dengan adanya proses sosialisasi tersebut, siswa akan disadarkan tentang peranan apa yang harus ia lakukan. Siswa juga diharapkan mempunyai kesadaran dalam dirinya untuk menilai dirinya sendiri. Misalnya, apakah saya ini termasuk anak yang baik dan disukai teman atau tidak?



Apakah perilaku saya sudah pantas atau tidak? Meskipun proses sosialisasi dipisahkan secara formal dan informal, namun hasilnya sangat sulit untuk dipisah-pisahkan karena individu biasanya mendapat sosialisasi formal dan informal sekaligus.<sup>22</sup>

Sosialisasi yang terjadi di dalam masyarakat terjadi melalui media sosialisasi. Apakah yang dimaksud dengan media sosialisasi ? Media sosialisasi adalah pihak-pihak yang melakukan atau melaksanakan sosialisasi. Ada beberapa media sosialisasi dalam kehidupan sosial ini, di antaranya adalah:

#### 1. Keluarga

Keluarga adalah media sosialisasi yang paling dasar atau awal. Menurut Getrudengane Jaeger keluarga adalah media sosial yang sangat penting terutama pada anak-anak pada tahap awal perkembangannya karena pada tahap inilah anak mulai bersosialisasi di lingkungan orang tuanya sendiri.

Media keluarga terbagi menjadi dua yaitu keluarga inti yang terdiri dari ayah, ibu, saudara kandung maupun angkat yang belum menikah, dan keluarga besar yang terdiri dari beberapa keluarga seperti kakek, nenek, paman, dan bibi.

#### 2. Teman Pergaulan

Teman sepergaulan disebut juga dengan teman sepermainan. Teman didapat setelah seorang anak mampu bersosialisasi di luar lingkungan keluarga. Pada awalnya, lingkungan pergaulan hanya dianggap sebagai tempat yang bersifat rekreatif atau menghibur saja. Namun teman sepergaulan

---

<sup>22</sup> Sosialisasi, <https://id.wikipedia.org/wiki/Sosialisasi>, diakses pada tanggal 10 Juli 2018

ternyata juga dapat memberikan dampak dalam sebuah proses sosialisasi setelah keluarga.

Puncak pengaruh teman sepergaulan terhadap seorang individu adalah ketika mereka dalam masa remaja, karena pada masa – masa inilah, individu mulai mencari jati dirinya sebelum beranjak dewasa. Teman sepergaulan memiliki peran yang sangat banyak dalam membentuk suatu kepribadian individu. Proses sosialisasi di lingkungan permainan lebih kompleks karena melibatkan hubungan atau status yang berbeda – beda antar individu yang terlibat. Hal ini berbeda dengan proses sosialisasi yang terjadi di dalam keluarga. Sosialisasi yang dilakukan di dalam lingkungan pergaulan dilakukan dengan cara mempelajari pola – pola interaksi dengan orang – orang di lingkungannya. Oleh karena itu, dalam lingkungan pergaulan, seorang individu dapat mempelajari aturan – aturan atau pola – pola interaksi orang – orang yang kedudukannya sama. Selain itu, mereka juga dapat mempelajari nilai keadilan.

### 3. Lembaga Pendidikan Formal (Sekolah)

Lembaga pendidikan formal, seperti sekolah merupakan salah satu media sosialisasi yang ampuh. Di sana seseorang akan belajar berbagai hal, seperti membaca, menulis, dan berhitung. Selain itu, mereka juga akan mempelajari kemandirian (*independence*), prestasi (*achievement*) universalisme dan juga kekhasan (*specicity*). Pada umumnya, seseorang anak meminta bantuan dari orang tua atau kakak ketika menemui kesulitan, tetapi ketika berada di sekolah, mereka dituntut untuk menyelesaikan semua kesulitan sendiri dengan penuh tanggung jawab.

#### 4. Media Massa

Media massa juga disebut sebagai media sosial. Media massa seperti media cetak, seperti koran, surat kabar, majalah, tabloid, dan juga media elektronik, seperti radio, televisi, film, hp, telephone, internet memiliki pengaruh yang besar terhadap perkembangan seorang individu.<sup>23</sup>

Dalam pelaksanaannya, sosialisasi memiliki beberapa tujuan yang ingin dicapai. Berdasarkan penjelasan di atas, dapat di simpulkan ada 4 tujuan yang ingin dicapai oleh individu-individu dalam melakukan sosialisasi. Adapun tujuan dari sosialisasi adalah sebagai berikut:

1. Sosialisasi dapat membantu individu dalam meraih identitas dirinya baik secara fisik maupun mental.
2. Sosialisasi membantu setiap individu atau kelompok dalam mengembangkan potensi humanistiknya, dan juga membantu individu atau kelompok untuk belajar bagaimana hidup dalam masyarakat sosial.
3. Sosialisasi memenuhi kebutuhan dasar manusia untuk bertahan dalam kehidupan sosial.
4. Sosialisasi membantu individu atau kelompok dalam mengimitasi kebudayaan.<sup>24</sup>

Dalam hal strategi komunikasi juga merupakan suatu cara yang ditempuh dalam penyampaian pesan yang erat kaitannya dengan perencanaan dan manajemen untuk mencapai suatu sasaran tertentu. Strategi tidak hanya menunjukkan satu jalan saja, melainkan strategi harus mampu menunjukkan

---

<sup>23</sup> Pengertian Sosialisasi, Tujuan, Media Sosialisasi dan Contohnya, <http://kakakpintar.com/pengertian-sosialisasi-tujuan-media-sosialisasi-dan-contohnya/>, diakses pada tanggal 10 Juli 2018

<sup>24</sup> Pengertian Sosialisasi, Tujuan, Media Sosialisasi dan Contohnya, <http://kakakpintar.com/pengertian-sosialisasi-tujuan-media-sosialisasi-dan-contohnya/>, diakses pada tanggal 10 Juli 2018

bagaimana teknik operasionalnya. Strategi pada hakikatnya adalah perencanaan komunikasi (*communication planning*) dan manajemen komunikasi (*management communication*) untuk mencapai suatu tujuan tertentu. Strategi komunikasi perlu disusun secara luwes, sehingga taktik operasional komunikasi dapat segera disesuaikan dengan faktor-faktor yang berpengaruh untuk mencapai tujuan tersebut strategi komunikasi harus dapat menunjukkan bagaimana operasionalnya secara kritis harus dilakukan dalam arti bahwa pendekatan (*approach*) bisa berbeda tergantung pada situasi dan kondisi.<sup>25</sup>

Ada empat tujuan dalam strategi komunikasi menurut Anwar Arifin: *To Secure Understanding* yaitu memastikan bahwa terjadi suatu pengertian dalam berkomunikasi, *To Establish Acceptance* yaitu bagaimana cara penerimaan harus dibina dengan baik, *To Motivate Action* yaitu penggiatan untuk memotivasinya, *To Goals Which Communicator Sought To Achieve* yaitu bagaimana mencapai tujuan yang hendak dicapai oleh pihak komunikator dari proses tersebut.<sup>26</sup>

Dalam kaitan strategi komunikasi dengan sistem komunikasi secara makro vertikal, berbicara mengenai sistem komunikasi berarti mengenai sistem masyarakat dan berbicara tentang manusia. Oleh karena itu, pendekatannya dilakukan secara makro dan mikro, baik proses secara vertikal maupun horizontal. Secara makro, sistem komunikasi menyangkut sistem penerima. Secara mikro menyangkut sistem nilai kelompok. Secara mikro

---

<sup>25</sup> Onong Uchjana, *Dinamika Komunikasi*, h. 28-34

<sup>26</sup> Onong Uchjana, *Ilmu Komunikasi Teori dan Praktek* (Cet. XXI; Bandung: PT Remaja Rosdakarya, 2007) h. 32

menyangkut sistem nilai kelompok. Secara makro menyangkut strategi komunikasi, secara mikro menyangkut operasi komunikasi.<sup>27</sup>

Secara garis besar, manfaat sosialisasi yang dimaksud ditujukan pada terciptanya tatanan sosial yang stabil. Stabilitas sosial dengan demikian menjadi tolok ukurnya. Berikut ini lima tujuan sosialisasi:

1. Memberikan pengetahuan kepada individu untuk dapat hidup bermasyarakat.

Individu perlu dibekali pengetahuan tentang bagaimana hidup di masyarakat. Pengetahuan ini diberikan dengan disertai peningkatan kesadaran akan nilai dan norma yang berlaku. Setiap individu memiliki status sosial tertentu. Pengetahuan hidup bermasyarakat adalah menjalankan peran sosial sesuai status sosialnya dan tidak melanggar nilai dan norma sosial yang berlaku.

2. Memberikan keterampilan kepada individu untuk bertahan hidup.

Keterampilan diberikan melalui pengalaman dan pendidikan. Individu mempelajari keterampilan untuk dapat bertahan hidup di masyarakat. Tanpa keterampilan, seseorang tidak bisa bekerja. Akibatnya, segala cara yang melanggar norma, atauran dan hukum diterobos.

3. Mengembangkan kemampuan individu untuk berinteraksi sosial.

Interaksi adalah salah satu kebutuhan dasar manusia sebagai makhluk sosial. Individu dibekali kemampuan berinteraksi melalui belajar dan pengalaman. Kedua proses tersebut merupakan bentuk sosialisasi. Tanpa interaksi, seseorang akan mengisolasi diri, hidup seorang diri, dan mati tak ada yang tau.

---

<sup>27</sup> Arifuddin Tike, *Dasar-Dasar Komunikasi: Suatu Study dan Aplikasi (Yogyakarta: Kota Kembang Yogyakarta, 2009)*, h. 58

4. Menyadarkan individu akan hak dan kewajibannya yang pokok dalam masyarakat.

Kesadaran akan hak dan kewajiban individu sangat penting sebagai satu paket dengan pengetahuan atas status sosialnya. Kesadaran ini menjadi pijakan peran sosial yang seharusnya dimainkannya. Individu bisa disadarkan melalui sosialisasi tentang tugas-tugas pokok akan statusnya di masyarakat.

5. Membuat individu untuk mampu introspeksi diri

Kemampuan introspeksi juga berkaitan erat dengan kesadaran individu akan dirinya, masyarakatnya dan posisi sosialnya di masyarakat. Ketika seseorang bertindak melampaui norma atau menyeleweng dari tugas-tugas pokoknya, kemampuan introspeksi dapat membantu untuk mengarahkan dirinya kembali ke jalan yang benar.<sup>28</sup>

Pada prinsipnya, sekali lagi, semua tujuan sosialisasi di atas ditujukan untuk melanggengkan stabilitas sosial dan terjaganya sistem sosial yang harmonis di masyarakat. Stabilitas sosial relatif terjaga apabila nilai dan norma yang berlaku, secara ajeg disosialisasikan ke generasi di bawahnya sehingga nilai dan norma bersifat tetap meski generasi berganti.

Terjadinya pergeseran atau perubahan nilai dan norma sosial artinya terjadi perubahan sosial dimana struktur sosial juga ikut berubah. Proses sosialisasi tidak berfungsi sebagaimana mestinya apabila gejolak dan konflik sosial lebih sering muncul ketimbang stabilitas sosial.<sup>29</sup>

---

<sup>28</sup> Pengertian Sosialisasi, Tujuan, Media Sosialisasi dan Contohnya, <http://kakakpintar.com/pengertian-sosialisasi-tujuan-media-sosialisasi-dan-contohnya/>, diakses pada tanggal 10 Juli 2018

<sup>29</sup> Tujuan Sosialisasi dan Penjelarasannya, <http://sosiologis.com/tujuan-sosialisasi>, diakses pada tanggal 10 Juli 2018

## 1. *Pesan*

Pesan pada dasarnya bersifat abstrak, untuk membuat konkret agar dapat dikirim dan diterima oleh komunikan, manusia dengan akal budinya menciptakan sejumlah lambang komunikasi berupa suara, mimik, gerak-gerik, bahasa lisan dan bahasa tulisan.<sup>30</sup>

Pesan dapat dimengerti dalam tiga unsur kode pesan, isi pesan dan wujud pesan.

- a. Kode pesan adalah sederetan simbol yang disusun sedemikian rupa sehingga bermakna bagi orang lain. Contoh bahasa Indonesia adalah kode yang mencakup unsur bunyi, suara huruf dan kata yang disusun sedemikian rupa sehingga mempunyai arti.
- b. Isi pesan adalah bahan untuk atau materi yang dipilih yang ditentukan oleh komunikator untuk mengkomunikasikan maksudnya.
- c. Wujud pesan adalah sesuatu yang membungkus inti pesan itu sendiri, komunikator memberi wujud nyata agar komunikan tertarik akan isi pesan didalamnya.<sup>31</sup>

Proses komunikasi efektif berlangsung melalui tahap-tahap komunikasi dan seringkali melibatkan komponen-komponen komunikasi seperti sumber, pesan, encoding, saluran, decoding, penerima pesan, umpan balik, dan konteks. Pesan secara umum merujuk pada informasi yang ingin disampaikan atau dikomunikasikan oleh sumber pesan kepada penerima pesan. Tanpa adanya pesan, maka komunikasi pun tidak akan terjadi. Agar pesan dapat diterima dengan baik oleh komunikan atau penerima pesan, maka

---

<sup>30</sup> Cangara Hafied, *Pengantar Ilmu Komunikasi* (Jakarta: PT Raja Grafindo Persada, 2006) h. 23

<sup>31</sup> Siahaan S.M, *Komunikasi Pemahaman dan Penerapannya* (Jakarta: Gunung Mulia, 1991) h. 62

pesan komunikasi yang terdiri dari isi pesan dan lambang harus diproduksi yang sangat hati-hati.<sup>32</sup>

Bahasa atau kalimat yang kita sampaikan untuk mengungkapkan suatu maksud. Adanya bahasa itu terikat oleh struktur bahasa. Karena adanya struktur mempengaruhi pesan yang disampaikan. Aturan atau struktur bahasa dipengaruhi oleh kesepakatan. Curtis DKK menyatakan bahwa penyajian komunikasi (komunikator) harus mengetahui sebanyak-banyaknya tentang penyimak (khalayak) meskipun tidak mungkin menggambarkan seluruh variabel individual dari khalayak tersebut. Aktivitas proses pemeriksaan seluruh faktor objektif atau empiris (dapat diamati) yang berhubungan dengan khalayak, untuk memperoleh pemahaman tentang mereka sebagai penerima pesan.<sup>33</sup>

Strategi dalam pesan dibutuhkan, strategi pesan adalah mencari strategi kreatif terbaik ataupun pendekatan yang paling masuk akal untuk dipakai dengan mengingat situasi pemasaran terbaik dan kebutuhan serta minat audiensi. Hard-sell adalah pesan informasi yang dirancang untuk menyentuh pikiran dan menciptakan respons berdasarkan logika. Asumsinya adalah audiensi sasaran ingin informasi dan akan membuat keputusan rasional. Soft-sell menggunakan daya tarik emosional atau imaji untuk menciptakan respons berdasarkan sikap, mood, dan perasaan. Asumsinya adalah audiensi sasaran tidak tertarik dengan informasi dan akan lebih suka merespons pesan yang menyentuh perasaan mereka atau menghadirkan citra brand yang menarik. Menyesuaikan pesan dengan tujuan memiliki beberapa hal penting, yaitu:

---

<sup>32</sup> 10 Teori Menurut Para Ahli, <https://pakarkomunikasi.com/teori-produksi-pesan>, Diakses pada tanggal 04 Juli 2018.

<sup>33</sup> Stephen W. Littlejohn, Karen A. Foss, *Teori Komunikasi theoris of human communication*, (Jakarta: Salemba Humanika, 2014) h.184



pesan yang menarik perhatian, pesan yang menciptakan minat, pesan yang beresonansi, pesan yang menciptakan kepercayaan, pesan yang dikenang, pesan yang menyentuh emosi, pesan yang memberi informasi, pesan yang mengajarkan dan pesan yang membujuk.<sup>34</sup>

Manfaat menggayakan pesan menurut Curtis: Pesan akan mendapatkan perhatian yang lebih besar, dapat meningkatkan pemahaman khalayak, membantu pengingatan, meningkatkan daya tarik persuasif. Model pemilihan strategi dianggap bahwa pelaku komunikasi memilih strategi untuk mencapai tujuan komunikasi mereka. Sebaliknya, teori-teori tentang penyusunan pesan menggambarkan sebuah skenario yang lebih kompleks, dimana pelaku komunikasi benar-benar menyusun yang sesuai dengan maksud-maksud mereka dalam situasi yang dihadapi. Sebuah teori terkemuka tentang perencanaan dalam bidang komunikasi dihasilkan oleh Charles Berger untuk menjelaskan proses yang dilalui individu dalam merencanakan perilaku komunikasi mereka. Kajian tentang perencanaan merupakan sebuah hiasan dari ilmu kognitif serta para psikolog telah melakukan banyak pemikiran dan penelitian pada subjek ini. Diantara banyaknya tujuan tentu tujuan sosial (social goals) sangatlah penting. Karena kita makhluk sosial, orang lain penting dalam kehidupan kita, dan kita bertujuan untuk memengaruhi oranglain dalam berbagai cara. Mencapai banyak tujuan dalam berkomunikasi dengan cara tertentu. Teori Berger memperkirakan bahwa semakin banyak yang anda tahu (khusus atau umum), akan semakin kompleks rencana anda. Dengan demikian, jika memiliki banyak motivasi dan pengetahuan, maka anda

---

<sup>34</sup> Stephen W. Littlejohn, Karen A. Foss, *Teori Komunikasi theoris of human communication*, (Jakarta: Salemba Humanika, 2014) h.185

akan menciptakan rencana yang lebih kompleks serta jika motivasi dan pengetahuan anda rendah, maka rencana mungkin tidak akan berkembang.<sup>35</sup>

Selain hal tersebut diatas, pesan juga dapat dilihat dari segi bentuknya. Menurut A.W. Widjaja dan M. Arisyk Wahab terdapat tiga bentuk pesan, yaitu :

a. Informatif

Untuk memberikan keterangan fakta dan data kemudian komunikasikan mengambil keputusan dan kesimpulan sendiri, dalam situasi tertentu pesan informatif tentu lebih berhasil dibandingkan persuasif.

b. Persuasif

Berisikan bujukan yakni membangkitkan pengertian dan kesadaran manusia bahwa apa yang kita sampaikan akan memberikan sikap berubah. Tetapi berubahnya atas kehendak sendiri. Jadi perubahan seperti ini bukan terasa dipaksakan akan tetapi diterima dengan keterbukaan dari penerima.

c. Koersif

Menyampaikan pesan yang bersifat memaksa dengan menggunakan sanksi-sanksi bentuk yang terkenal dari penyampaian secara inti adalah agitasi dengan penekanan yang menumbuhkan tekanan batin dan kekuatan dikalangan publik. Koersif berbentuk perintah-perintah, instruksi untuk penyampaian suatu target.<sup>36</sup>

Menafsirkan naskah atau wacana tertulis, cukup sulit, tetapi dalam perubahan mdan aliran komunikasi sehari-hari, kita dilindungi oleh sebuah

---

<sup>35</sup> Stephen W. Littlejohn, Karen A. Foss, *Teori Komunikasi theoris of human communication*, (Jakarta: Salemba Humanika, 2014) h.185

<sup>36</sup> Widjaja A.W dan M. Arisyk Wahab, *Strategi Public Relations* (Jakarta: PT. Raja Grafindo Persada, 1987) h. 61

kerumitan kode-kode bahasa dan perilaku. Kita menggabungkan simbol-simbol, masing-masing dengan denotasi dan konotasi yang kaya ke dalam kalimat-kalimat dan paragraf-paragraf menurut aturan tata bahasa dan menyampaikannya secara simultan dalam sebuah penampilan, seringkali sejalan dengan penyajian simbol-simbol lainnya (seperti grafik, suara dan musik) serta fitur-fitur konseptual lainnya. Dimana kita berdiri, bagaimana kita melihat, apa yang kita lakukan dengan mata kita dan sebuah campuran kode-kode sehingga semuanya membentuk suatu pesan.<sup>37</sup>

## 2. *Media*

Media adalah sebuah perantara untuk menyampaikan informasi atau pesan. Secara bahasa media berasal dari kata “medium”. Menurut Schramm media adalah teknologi yang membawa informasi yang bermanfaat untuk pembelajaran, sedangkan menurut Syaiful Bakhri, media adalah alat bantu yang di jadikan pesan agar disalurkan untuk mencapai tujuan. Marshall McLuhan mungkin yang paling terkenal dalam menarik perhatian kita pada pentingnya media sebagai media.

Media adalah alat atau sarana yang digunakan untuk menyampaikan pesan dari komunikator kepada khalayak. Ada beberapa pakar psikologi memandang bahwa dalam komunikasi antarmanusia, maka media yang paling dominasi dalam berkomunikasi adalah pancaindera manusia seperti mata dan telinga. Pesan-pesan yang diterima selanjutnya oleh pancaindera selanjutnya diproses oleh pikiran manusia untuk mengontrol dan menentukan sikapnya terhadap sesuatu, sebelum dinyatakan dalam tindakan.

Bagi McLuhan dan Innis, media merupakan perpanjangan pikiran manusia, jadi media yang menonjol dalam penggunaan membiaskan masa

---

<sup>37</sup> Stephen W. Littlejohn, Karen A. Foss, *Teori Komunikasi theoris of human communication*, (Jakarta: Salemba Humanika, 2014) h.203

historis apapun. Media berat yang kuno seperti gulungan naskah, tanah liat, atau batu sangat kuat karenanya mengikat waktu (*time binding*) karena dapat bertahan sangat lama. Sesuatu yang ditulis diatas batu, misalnya biasanya kuat, tidak berubah dan tahan lama, tetapi sulit untuk dipindahkan dan kurang mengikat bagi banyak orang dalam area yang luas. Karena memudahkan komunikasi dari generasi ke generasi dan tidak banyak berubah, media yang mengikat waktu dibiaskan oleh tradisi. Sebaliknya, media yang mengikat ruang (*space binding*) seperti kertas, biasanya ringan dan mudah dipindahkan, sehingga dapat memudahkan komunikasi dari satu tempat ke tempat lain, mendorong pembangunan kerajaan, birokrasi yang besar dan militer.<sup>38</sup>

#### ***D. Tinjauan tentang Pajak***

Pembangunan Nasional adalah kegiatan yang berlangsung terus-menerus dan berkesinambungan yang bertujuan untuk meningkatkan kesejahteraan rakyat baik materil maupun spiritual, untuk dapat merealisasikan tujuan tersebut perlu banyak memperhatikan masalah pembiayaan pembangunan. Setelah usaha untuk mewujudkan kemandirian suatu bangsa atau Negara dalam pembiayaan pembangunan yaitu menggali sumber dana yang berasal dari dalam Negeri berupa pajak. Pajak digunakan untuk membiayai pembangunan yang berguna bagi kepentingan bersama.<sup>39</sup>

Pajak menurut Pasal 1 angka 1 UU No 6 Tahun 1983 sebagaimana telah disempurnakan terakhir dengan UU No 28 Tahun 2007 tentang Ketentuan umum dan tata cara perpajakan dalaha “kontribusi wajib kepada negara yang terutang oleh orang pribadi atau badan yang bersifat memaksa

---

<sup>38</sup> Stephen W. Littlejohn, Karen A. Foss, *Teori Komunikasi theoris of human communication*, (Jakarta: Salemba Humanika, 2014) h.411

<sup>39</sup> Bulutoding, Lince. *Perpajakan indonesia*. (Alauddin Universsity Pers:2015). h.

berdasarkan Undang-Undang, dengan tidak mendapat timbal balik secara langsung dan digunakan untuk keperluan negara bagi sebesar-besarnya kemakmuran rakyat.

#### 1. Wajib Pajak

Wajib Pajak (WP) adalah orang pribadi atau badan yang menurut ketentuan peraturan perundang-undangan perpajakan ditentukan untuk melakukan kewajiban perpajakan, termasuk pemungut pajak atau pemotong pajak tertentu.

#### 2. Pengusaha

Pengusaha adalah orang pribadi atau badan dalam bentuk apapun yang dalam kegiatan usaha atau pekerjaannya menghasilkan barang, mengimpor barang, mengekspor barang, melakukan usaha perdagangan, memanfaatkan barang tidak berwujud dari luar Daerah pabean, melakukan usaha jasa atau memanfaatkan jasa dari luar Daerah pabean.

#### 3. Pengusaha Kena Pajak (PKP)

Pengusaha Kena Pajak (PKP) adalah pengusaha yang melakukan penyerahan Barang Kena Pajak dan atau penyerahan Jasa Kena Pajak yang dikenakan pajak berdasarkan Undang-Undang Pajak Pertambahan Nilai (UU PPN) 1984 dan perubahannya, tidak termasuk Pengusaha kecil yang batasnya ditetapkan dengan Keputusan Menteri Keuangan, kecuali Pengusaha Kecil yang memilih untuk dikukuhkan sebagai Pengusaha Kena Pajak.<sup>40</sup>

Dengan meninjau dari sejarah yang ada, permasalahan pajak sudah ada sejak jaman dahulu, di mana dulu belum dinamakan “Pajak” tetapi merupakan tindakan pemberian rakyat secara sukarela kepada rajanya.

---

<sup>40</sup> [Pajak.go.id/selayang/pandang](http://Pajak.go.id/selayang/pandang). diakses pada tanggal 10 juli 2018

Namun, dengan adanya perubahan-perubahan yang terjadi di dalam kehidupan masyarakat dan negara, maka istilah pemberian secara sukarela ini terus mengalami perubahan mulai iuran sampai pada istilah pemberian yang bersifat dipaksakan dalam arti wajib diberikan dengan tujuan untuk memenuhi kepentingan negara akan dana semakin besar untuk melaksanakan pembangunan dan mempertahankan kedaulatan suatu negara. Dalam suatu negara, masyarakat dalam kehidupannya selalu berhadapan dengan masalah pajak sehingga sebagai anggota masyarakat harus selalu mengetahui dan melaksanakan ketentuan-ketentuan yang berkaitan dengan pajak tersebut baik mengenai asas-asasnya, jenis atau macam dari pihak dan tata cara pembayaran serta berkaitan dengan pemenuhan kewajiban-kewajiban pajak yang harus di lakukan. Di Indonesia, di kenal beberapa jenis pajak seperti : Pajak Penghasilan (PPh), Pajak Pertambahan Nilai (PPn), Pajak Bumi Bangunan (PBB), Bea Materai (BM), dan Bea Perolehan Hak atas Tanah dan/atau Bangunan (BPHTB). Di tingkat pemerintahan daerah, di kenal juga beberapa macam pajak seperti Pajak Kendaraan Bermotor (PKB), Pajak Hotel dan Restoran. Adapun kebijakan baru yang dikeluarkan oleh Direktorat Jendal Pajak yaitu Tax Amnesty, namun Tax Amnesty hanya di berlakukan sekali se-umur hidup, yaitu Mei 2016 sampai Maret 2017.<sup>41</sup>

Pajak menurut Undang-Undang Nomor 28 Tahun 2007 adalah kontribusi wajib kepada negara yang terutang oleh orang pribadi atau badan yang bersifat memaksa berdasarkan Undang-Undang, dengan tidak mendapatkan imbalan secara langsung dan digunakan untuk keperluan negara bagi sebesar-besarnya kemakmuran rakyat. Menurut Prof. Rochmat Soemitra yaitu pajak adalah iuran rakyat kepada kas negara berdasarkan undang-

---

<sup>41</sup> Bulutoding, Lince. *Perpajakan indonesiasa*. (Alauddin Universsity Pers:2015).

undang (yang dapat di paksakan) dengan tidak mendapat jasa timbal balik yang langsung dapat di tunjukkan dan di gunakan untuk membayar pengeluaran umum.

Pajak menurut Prof. Dr. P. J. A. Andrini, pajak adalah iuran masyarakat kepada negara (yang dapat di paksakan) yang terutang oleh yang wajib membayarnya menurut peraturan-peraturan umum (undang-undang) dengan tidak mendapat prestasi kembali yang langsung dapat ditunjuk dan yang gunanya adalah untuk membiayai pengeluaran-pengeluaran umum berhubungan tugas negara untuk menyelenggarakan pemerintahan.<sup>42</sup>

#### 1. Fungsi Pajak

Pajak mempunyai peran yang sangat penting dalam kehidupan bernegara, khususnya di dalam pelaksanaan pembangunan karena pajak merupakan sumber pendapatan Negara untuk membiayai semua pengeluaran termasuk pengeluaran pembangunan. Berdasarkan hal tersebut, maka pajak mempunyai beberapa fungsi, yaitu;

##### a. Fungsi anggaran (*budgetair*)

Sebagai sumber pendapatan Negara, pajak berfungsi untuk membiayai pengeluaran-pengeluaran negara. Untuk menjalankan tugas-tugas rutin negara dan melaksanakan pembangunan, negara membutuhkan biaya. Biaya didapat atau diperoleh dari penerimaan pajak.

##### b. Fungsi mengatur (*regulerend*)

Pemerintah bisa mengatur pertumbuhan ekonomi melalui kebijaksanaan pajak. Dengan fungsi mengatur, pajak bisa digunakan sebagai alat untuk mencapai tujuan. Contohnya dalam rangka mengiring modal, baik dalam negeri maupun luar negeri, diberikan berbagai macam fasilitas

---

<sup>42</sup> Jamaluddi. *Pengantar Perpajakan*. (Makassar: Alauddin University Perss, 2011)

keringanan pajak. Dalam rangka melindungi produksi dalam negeri, pemerintah menetapkan bea masuk yang tinggi untuk produk luar negeri.

c. Fungsi stabilitas

Dalam adanya pajak, pemerintah memiliki dana untuk menjalankan kebijakan yang berhubungan dengan stabilitas harga sehingga inflasi dapat dikendalikan. Hal ini bisa dilakukan antara lain dengan jalan mengatur peredaran uang di masyarakat, pemungutan pajak, penggunaan pajak yang efektif dan efisien.

d. Fungsi redistribusi pendapatan

Pajak yang sudah dipungut oleh negara akan digunakan untuk membiayai semua kepentingan umum, termasuk juga untuk membiayai pembangunan sehingga dapat membuka kesempatan kerja, yang pada akhirnya akan dapat meningkatkan pendapatan masyarakat.<sup>43</sup>

### ***E. Tinjauan Islam Terhadap Komunikasi***

Orang islam adalah seperti sebuah bangunan yang saling melengkapi. Atas dasar itu maka setiap individu menjadi salah satu bagian dari yang lainnya, sehingga manusia menjadi kuat karena kesempurnaan anggota-anggota badannya. Sebagai makhluk sosial, manusia memerlukan kondisi yang baik dari luar dirinya. Sebaik-baik manusia adalah orang yang berbuat baik kepada keluarga dan orang-orang yang peduli terhadap lingkungan sekitarnya. Dalam konsep islam lebih dikenal dengan ta'aruf (saling mengenal), tafahum (saling memahami), tarahum (saling mengasihi), ta'awun (saling kerjasama), serta tanafi'un (saling memberi manfaat).

---

<sup>43</sup>Thomas, Sumarsan, *Perpajakan Indonesia* (Cet: III; Jakarta : Indeks, 2013)



Al-Qur'an adalah kitab suci yang berisi petunjuk dari Allah bagi umat manusia, karena itu subjek utamanya adalah pengkajian terhadap manusia beserta bentuk-bentuk kehidupan sosial. Agar petunjuk ini menjadi sukses, maka suatu hal yang sangat penting ialah bahwa petunjuk itu harus mengandung pengetahuan yang menyeluruh mengenai masalah-masalah sosial manusia, wataknya dan sisi tradisi sosial, moral dan agama, nilai-nilai dan cara hidup mereka. Pendek kata, seluruh sikap hidup dan lapangan kegiatan terdapat petunjuknya dalam kitab suci Allah, Al-Qur'an yang telah mengajarkan dan menganalisa prinsip-prinsip fundamental yang mengatur, memengaruhi dan membentuk manusia menjadi makhluk yang sempurna dan mulia diantara makhluk-makhluk lainnya. Demikian juga ide, nilai, institusi bahkan konsep moral dan spiritual manusia diuraikan dalam Al-Qur'an.

Dengan demikian, disamping sebagai petunjuk, Al-Qur'an juga memberi pelajaran ilmu pengetahuan sosiologi, yaitu berisi pelajaran dan bimbingan mengenai hubungan manusia dengan Tuhan Yang Maha Pencipta (hablum minallah) dan manusia dengan manusia (hablum minannas) bagaimana tolong-menolong, saling menasehati tentang hak dan kesabaran, kesetiakawanan, egaliter (kesamaan), tenggang rasa dan kebersamaan.

Dalam rangka menjalin kerjasama yang baik, harus selalu dijaga kekompakan. Firman Allah QS. Ali-Imran: 104

Surah Ali-Imran ayat 104 :

وَأَنْتُمْ مِنْكُمْ أُمَّةٌ يَدْعُونَ إِلَى الْخَيْرِ وَيَأْمُرُونَ بِالْمَعْرُوفِ وَيَنْهَوْنَ عَنِ الْمُنْكَرِ وَأُولَئِكَ هُمُ الْمُفْلِحُونَ

Artinya:

“Dan hendaklah ada di antara kamu segolongan umat yang menyeru kepada kebajikan, menyeru kepada yang ma'ruf dan mencegah dari yang munkar; merekalah orang-orang yang beruntung.”<sup>44</sup>

---

<sup>44</sup> QS Ali Imran/3: 104.

Ayat ini menjelaskan tentang kerjasama dengan orang banyak dalam lembaga atau instansi tertentu yaitu Kantor Pelayanan Pajak (KPP) Pratama Makassar Selatan, agar mebuahkan hasil yang memuaskan perlu diorganisir. Begitu juga dalam lembaga pendidikan Islam bahwa pengorganisasian hubungan masyarakat sangat penting dalam rangka mengembangkan instansi untuk menuju kebersamaan dalam kesatuan kemanusiaan dan juga terhadap keberadaan agar tidak terjadi dinamika, maka diperlukan hubungan antara individu atau kelompok masyarakat melalui perkenalan (ta'aruf) dengan ini diharapkan muncul pemahaman (tafahum).

Untuk mencapai maksud tersebut perlu adanya segolongan umat Islam yang bergerak dalam bidang dakwah yang selalu memberi peringatan, bilamana nampak gejala-gejala perpecahan dan penyelewengan. Karena itu pada ayat ini diperintahkan agar supaya di antara umat Islam ada segolongan umat yang terlatih di bidang dakwah yang dengan tegas menyerukan kepada kebaikan, menyuruh kepada yang makruf (baik) dan mencegah dari yang mungkar (keji).

Dengan demikian umat Islam akan terpelihara daripada perpecahan dan infiltrasi pihak manapun. Menganjurkan berbuat kebaikan saja tidaklah cukup tetapi harus dibarengi dengan menghilangkan sifat-sifat yang buruk. Siapa saja yang ingin mencapai kemenangan. maka ia terlebih dahulu harus mengetahui persyaratan dan taktik perjuangan untuk mencapainya, yaitu: kemenangan tidak akan tercapai melainkan dengan kekuatan, dan kekuatan tidak akan terwujud melainkan dengan persatuan. Persatuan yang kokoh dan kuat tidak akan tercapai kecuali dengan sifat-sifat keutamaan. Tidak terpelihara keutamaan itu melainkan dengan terpeliharanya agama dan akhirnya tidak mungkin agama terpelihara melainkan dengan adanya dakwah.

Maka kewajiban pertama umat Islam itu ialah menggiatkan dakwah agar agama dapat berkembang baik dan sempurna sehingga banyak pemeluk-pemeluknya. Dengan dorongan agama akan tercapailah bermacam-macam kebaikan sehingga terwujud persatuan yang kokoh kuat. Dari persatuan yang kokoh tersebut akan timbullah kemampuan yang besar untuk mencapai kemenangan dalam setiap perjuangan. Mereka yang memenuhi syarat-syarat perjuangan itulah orang-orang yang sukses dan beruntung.

Dalam hal ini dijelaskan bahwa dalam kerja sama dengan orang banyak dalam sebuah organisasi atau lembaga yaitu Kantor Pelayanan Pajak Pratama Makassar Selatan, agar penyampaian informasi tersampaikan secara keseluruhan tanpa adanya *miscommunication*.

Dalam mengatur hubungan masyarakat, islam mengajarkan beberapa prinsip pokok, yaitu ;

1. Persamaan (*Al Musawah*)

Prinsip persamaan ini telah diajarkan oleh Nabi Muhammad SAW lebih dari seribu tahun sebelum meletusnya revolusi Perancis yang mengumandangkan semboyan persamaan (*egalite*). Menurut ajaran Islam, manusia pada hakikatnya sama karena sama-sama keturunan Nabi Adam dan Hawa, yang ditakdirkan oleh Allah SWT menghuni bumi dengan misi sebagai khalifah.

2. Persaudaraan (*Ukhuwah*)

Semua muslim adalah saudara, prinsip ini dengan sendirinya mengatasi adanya perbedaan bangsa, ras, suku dan status sosial. Prinsip persaudaraan ini di dalam hubungan antar sesama muslim disebut saudara seagama, sekalipun para muslim itu berbeda status sosialnya,

baik kaya, miskin, penguasa, maupun rakyat biasa harus dianggap saudara. Seperti dasar dibawah ini, yang artinya:

“Orang-orang mukmin adalah bersaudara, karena itu damaikanlah antara saudaramu dan bertakwalah kepada Allah SWT supaya kamu mendapat rahmat-Nya” (QS. Al Hujurat: 10)

Ayat ini menjelaskan tentang berbeda status sosial manusia, prinsip persaudaraan harus dipegang teguh dalam perilaku sehari-hari dalam memberikan penilaian kepada setiap manusia.

### 3. Cinta Kasih

Cinta kasih yang disebut juga dengan istilah *muwadolah* atau *marhamah*, yaitu saling mencintai atau menyayangi sesama manusia, manusia yang diciptakan oleh Allah sebagai makhluk yang paling mulia dan paling sempurna dari makhluk-Nya yang lain. Oleh karena itu, sepantasnya jika manusia saling mencintai dan saling memuliakan antar sesama.

Oleh karena itu, setiap pemimpin dan lainnya, baik lembaga pemerintahan atau apapun dalam bentuk kelompok, wajib menerapkan kasih sayang terhadap sesama sehingga terjalin ukhuwah yang baik antara pimpinan dengan yang lainnya.

## **BAB III**

### **METODOLOGI PENELITIAN**

#### ***A. Jenis Penelitian dan Lokasi Penelitian***

##### **1. Jenis Penelitian**

Penelitian ini dimaksudkan untuk memperoleh gambaran tentang Sosialisasi Kantor Pelayanan Pajak (KPP) Pratama Makassar Selatan Mengenai Wajib Pajak Sadar Pajak (Studi Tentang Strategi Komunikasi), sebagaimana layaknya suatu penelitian,

Jenis penelitian yang digunakan dalam penelitian ini adalah jenis kualitatif interpretatif. Seperti penelitian pada umumnya, penelitian ini dituntut untuk memiliki obyek yang jelas agar data yang diperoleh akurat.

Dalam penelitian ini, peneliti bertindak sebagai pengamat. Penelitian ini berusaha menuturkan pemecahan masalah yang ada berdasarkan data-data hasil observasi, maka peneliti juga menyajikan data, menganalisa dan menginterpretasikan data.

##### **2. Lokasi Penelitian**

Lokasi Penelitian ini bertempat di Kantor Pelayanan Pajak Makssar Selatan yang beralamat di jalan Urip Sumiharjo No.2 Makassar Sulawesi Selatan.

#### ***B. Pendekatan Penelitian***

Pendekatan dalam penelitian ini diarahkan kepada pengungkapan pola pikir yang digunakan peneliti dalam menganalisa sarannya atau dalam ungkapan lain pendekatan ialah disiplin ilmu yang di jadikan acuan dalam menganalisis obyek yang diteliti sesuai dengan logika ilmu itu. Adapun

metode pendekatan yang digunakan dalam penelitian ini adalah Pendekatan Komunikasi Organisasi.

Komunikasi Organisasi adalah pengiriman dan penerimaan berbagai pesan organisasi di dalam kelompok formal maupun informal dari suatu organisasi. Komunikasi formal adalah komunikasi yang disetujui oleh organisasi itu sendiri dan sifatnya berorientasi kepentingan organisasi. Adapun komunikasi informal adalah komunikasi yang disetujui secara sosial, orientasinya bukan pada organisasi, tetapi lebih kepada anggotanya secara individual.

### C. *Sumber Data*

#### 1. Data Primer

Data primer yaitu data yang diperoleh langsung dari sumbernya, antara lain: Kepala Kantor, Humas, Bagian Kepegawaian, ataupun yang ditunjuk oleh Kantor Pelayanan Pajak (KPP) Pratama Makassar Selatan, baik melalui wawancara mendalam dan observasi secara langsung. Penelitian ini menggunakan istilah *social situation* atau situasi sosial sebagai obyek penelitian terdiri dari tiga elemen yaitu: tempat (*place*), pelaku (*actors*), dan aktivitas (*activity*) yang berinteraksi secara sinergi.<sup>1</sup>

#### 2. Data Sekunder

Data sekunder merupakan data pendukung dari data primer yaitu data yang diperoleh dari literatur, buku-buku, dokumen, maupun referensi yang terkait dan sesuai dengan penelitian ini.

---

<sup>1</sup> Sugiyono, *Metodologi penelitian pendidikan: pendekatan kuantitatif, kualitatif*, (Bandung: Alfabeta, 2008) h.297

#### ***D. Metode Pengumpulan Data***

Teknik atau metode pengumpulan data adalah teknik cara-cara yang dapat digunakan untuk mengumpulkan data. Teknik pengumpulan data dalam penelitian ini, terdapat tiga cara, yaitu:

##### **1. Observasi**

Observasi merupakan metode pengumpulan data yang dilakukan peneliti untuk mengamati atau mencatat suatu peristiwa dengan penyaksian langsung dan peneliti sebagai partisipan dalam menyaksikan atau mengamati obyek peristiwa yang sedang diteliti.

Peneliti akan lebih menggunakan observasi dengan metode partisipan, dimana peneliti terlibat di dalam proses sosialisasi yang dilakukan KPP Makassar Selatan.

##### **2. Wawancara Mendalam**

Wawancara mendalam yaitu dengan melukiskan apa yang subyek penelitian alami, pikirkan, dan rasakan.<sup>2</sup> Wawancara adalah suatu cara mengumpulkan data atau informasi dengan cara langsung atau bertatap muka dengan informasi agar mendapatkan data lengkap dan mendalam, yang akan peneliti wawancarai yaitu pegawai KPP Pratama Makassar Selatan dalam Seksi Pelayanan dan Seksi Ekstensifikasi di bidang *Account Representative (AR)*, serta khalayak umum yang menjadi sasaran dari sosialisasi mengenai wajib pajak sadar pajak. Pengumpulan data melalui proses tanya jawab kepada orang-orang yang terkait dalam penelitian dan untuk memperkuat kajian atau penelitian maka kemudian dilakukan wawancara.

---

<sup>2</sup> Deddy Mulyana, *Metode Penelitian Komunikasi*, (Bandung: PT Remaja Rosdakarya, 2013) h.15

**Tabel 3.1**

No.	Nama	Keterangan
1.	Mohamad Prima Andika	Account Representative (seksi Ekstensifikasi)
2.	Victor Tristiardo	Pegawai Pajak (seksi Pelayanan)
3.	Agus Aziz	Wajib Pajak
4.	Badaria	Wajib Pajak
5.	Aco Mappanganro	Wajib Pajak

### 3. Dokumentasi

Dokumentasi merupakan teknik pengumpulan data berupa catatan atau dokumen yang tersedia serta pengambilan gambar disekitar obyek penelitian yang akan dideskripsikan kedalam pembahasan yang akan membantu dalam penyusunan hasil akhir penelitian. Terkait dengan kegiatan penelitian maka berbagai macam dokumentasi yang penulis gunakan antara lain buku-buku, arsip-arsip dan tulisan ilmiah yang relevan dengan obyek yang akan diteliti. Secara khusus dalam penelitian ini, dokumentasi yang diperoleh seperti foto-foto kegiatan kahumasan.

#### ***E. Metode Analisis Data***

Analisis data yang dianggap sesuai atau relevan dalam penelitian ini yaitu, *reduksi data*, *display data*, dan *konklusi data*. Melakukan *reduksi data* yaitu merangkum, memilih hal-hal yang pokok, memfokuskan pada hal-hal yang penting, dan membuang yang tidak perlu. Data yang telah direduksi akan memberikan gambaran yang jelas dan mempermudah peneliti untuk melakukan pengumpulan data selanjutnya, dan mencarinya bila diperlukan.



Setelah itu melakukan *dislay data* (penyajian data) dalam bentuk uraian singkat atau penjelasan yang bersifat naratif. Setelah itu, barulah melakukan konklusi dan verifikasi (*conclusion drawing and verification*) yaitu penarikan kesimpulan dan melakukan verifikasi dengan mencari makna setiap gejala yang diperoleh dari lapangan, mencatat keteraturan dan konfigurasi yang mungkin ada, alur kausalitas dari fenomena, dan proposisi. Bila kesimpulan telah didukung oleh bukti-bukti yang valid dan konsisten saat pengumpulan data, maka dilakukanlah penarikan kesimpulan.

#### ***F. Instrumen Penelitian***

Instrumen penelitian merupakan alat bantu yang dipilih dan digunakan oleh peneliti dalam kegiatan meneliti yakni mengumpulkan data agar kegiatan tersebut menjadi sistematis dan lebih mudah. Instrumen dalam penelitian ini adalah pedoman wawancara dan dibantu dengan beberapa peralatan dalam penelitian seperti kamera, alat perekam, buku catatan dan pulpen.

**BAB IV**

**SOSIALISASI PROGRAM SADAR PAJAK KANTOR PELAYANAN  
PAJAK (KPP) PRATAMA MAKASSAR SELATAN DI MAKASSAR**

**(Studi Tentang Strategi Komunikasi)**

**A. *Gambaran Umum Lokasi Penelitian***

Berdirinya Kantor Pelayanan Pajak (KPP) di seluruh Indonesia didirikan atas dasar hukum. Awalnya, KPP di seluruh Indonesia bernama Kantor Inspeksi Pajak yang bertugas memungut pajak di sekitar provinsi yang bersangkutan di tahun 1925. Untuk menampung penghasilan negara dalam bidang perpajakan, maka pemerintah pada tahun 1953 mendirikan sebuah kantor yang bertugas mengatur kekayaan negara dibidang perpajakan yang bernama *Inspective Van Financjen*.

Kantor Pelayanan Pajak Pratama Makassar Selatan merupakan unit kerja vertikal yang berada dibawah Kantor Wilayah DJP Sulawesi Selatan, Barat dan Tenggara yang berlokasi di kompleks Gedung Keuangan Negara I di jalan Urip Sumohrajo Km. 4 GKN I Lt. 1 & 3, Makassar. Sebagai salah satu implementasi dan penerapan Sistem Administrasi Perpajakan Modern yang mengubah secara struktural dan fungsional organisasi serta taat kerja instansi vertikal dilingkungan Direktorat Jendral Pajak sesuai dengan Peraturan Menteri Keuangan Nomor 67/PMK.01/2008 tanggal 6 Mei 2008. KPP Pratama Makassar Selatan merupakan hasil penggabungan dari KPP Makassar Selatan, KPP Makassar Utara, Kantor Pelayanan PBB Makassar dan Kantor Pemeriksaan dan Penyidik Pajak Makassar.

Terhitung mulai tanggal 27 Mei 2008 sesuai keputusan DJP No. KEP-95/PJ/UP.53/2008 tanggal 19 Mei 2008, KPP Pratama Makassar Selatan secara efektif beroperasi dan resmi dilaunching oleh Menteri Keuangan pada

tanggal 9 Juni 2008. Salah satu perubahan yang nyata adalah penambahan ‘Pratama’, sehingga dari KPP Makassar Selatan menjadi KPP Pratama Makassar Selatan.

Dengan perubahan nama tersebut, seluruh fungsi dan seksi di KPP mengalami perubahan nama dan fungsi sesuai dengan Peraturan Menteri Keuangan Republik Indonesia Nomor 132/PMK.01/2006 sebagaimana telah diubah dengan PMK 62/PMK.01/2009 tentang Organisasi dan Tata Kerja Instansi Vertikal Direktorat Jendral Pajak. Oleh karena itu, struktur organisasi mengalami perubahan menjadi 1 Sub Bagian, 9 Seksi dan Kelompok Pejabat Fungsional Pemeriksa Pajak.

Berbagai prestasi membanggakan pun telah ditorehkan KPP Pratama Makassar Selatan, di antaranya:

- 1) Juara II Lomba Pelayanan Tingkat Kanwil DJP Sulawesi Selatan, Barat dan Tenggara tahun 2011.
- 2) Peringkat III Pelayanan Mobil Tax Unit (MTU) tingkat Kanwil DJP Sulawesi Selatan, Barat dan Tenggara.
- 3) KPP dengan kinerja pemeriksaam terbaik II.
- 4) Juara I Teknis Lapangan, Juara II Futsal dan juara II Bulutangkis Pekan Olahraga Kanwil DJP Sulawesi Selatan, Barat dan Tenggara dalam rangka Hari Keuangan yang ke-65.
- 5) Juara Umum Kick Off nilai-nilai Kementerian Keuangan RI.
- 6) Piagam penghargaan dan Kanwil DJP Sulawesi Selatan, Barat dan Tenggara atas penerimaan pajak tahun 2011 lebih dari 100%

- 7) Piagam Penghargaan dan Dirjen Pajak atas prestasi dalam mempertahankan/meningkatkan kinerja dalam rangka pengamanan penerimaan pajak tahun 2011.<sup>1</sup>

***1. Visi dan Misi Kantor Pelayanan Pajak Pratama Makassar Selatan***

**VISI DJP**

Menjadi institusi pemerintah penghimpun pajak negara yang terbaik di Asia Tenggara

**MISI DJP**

Menyelenggarakan fungsi administrasi perpajakan dengan menerapkan undang-undang Perpajakan secara adil dalam rangka membiayai penyelenggaraan negara demi kemakmuran rakyat

**VISI**

**KPP PRATAMA MAKASSAR SELATAN**

Menjadi kantor pelayanan pajak terbaik dalam pelayanan, terdepan dalam penerimaan, profesional dan dipercaya oleh masyarakat

**MISI**

**KPP PRATAMA MAKASSAR SELATAN**

Meningkatkan kepatuhan wajib pajak melalui pelayanan prima untuk menghimpun penerimaan negara secara optimal berdasarkan undang-undang perpajakan.<sup>2</sup>

---

<sup>1</sup> *Profil* Kantor Pelayanan Pajak (KPP) Pratama Makassar Selatan, 2018

<sup>2</sup> *Profil* Kantor Pelayanan Pajak (KPP) Pratama Makassar Selatan, 2018

## 2. Nilai-Nilai Kementerian Keuangan

**Tabel 4.1**

	<b>Makna</b>	<b>Perilaku</b>
<b>INTEGRITAS (INTEGRITY)</b>	Berfikir, berkata, berperilaku dan bertindak dengan baik dan benar serta memegang teguh kode etik dan prinsip-prinsip moral	Bersikap jujur, tulus dan dapat dipercaya Menajaga mertabat dan tidak melakukan hal-hal tercela
<b>PROFESIONALISME (PROFESSIONALISM)</b>	Bekerja tuntas dan akurat atas dasar kompetensi terbaik dengan penuh tanggung jawab dan komitmen yang tinggi	Mempunyai keahlian dan pengetahuan yang luas Bekerja dengan hati
<b>SINERGI (SIBERGY)</b>	Membangun dan memastikan hubungan kerjasama internal yang produktif serta kemitraan harmonis dengan para pemangku kepentingan untuk menghasilkan karya yang bermanfaat dan berkualitas	Memiliki sangka baik, saling percaya dan menghormati Menemukan dan melaksanakan solusi terbaik
<b>PELAYANAN (SERVICE)</b>	Memberikan layanan yang memenuhi kepuasan pemangku kepentingan yang dilakukan dengan sepenuh hati, transparan, cepat, akurat dan aman	Melayani dengan berorientasi pada kepuasan pemangku Bersikap proaktif dan cepat
<b>KESEMPURNAAN (EXCELLENCE)</b>	Senantiasa melakukan upaya perbaikan di segala bidang untuk menjadi dan memberikan yang terbaik	Melakukan perbaikan terus menerus Mengembangkan inovasi dan kreatifitas

*Sumber: Sub Bagian Umum, KPP Pratama Makassar Selatan*

### 3. Struktur Organisasi KPP Pratama Makassar Selatan

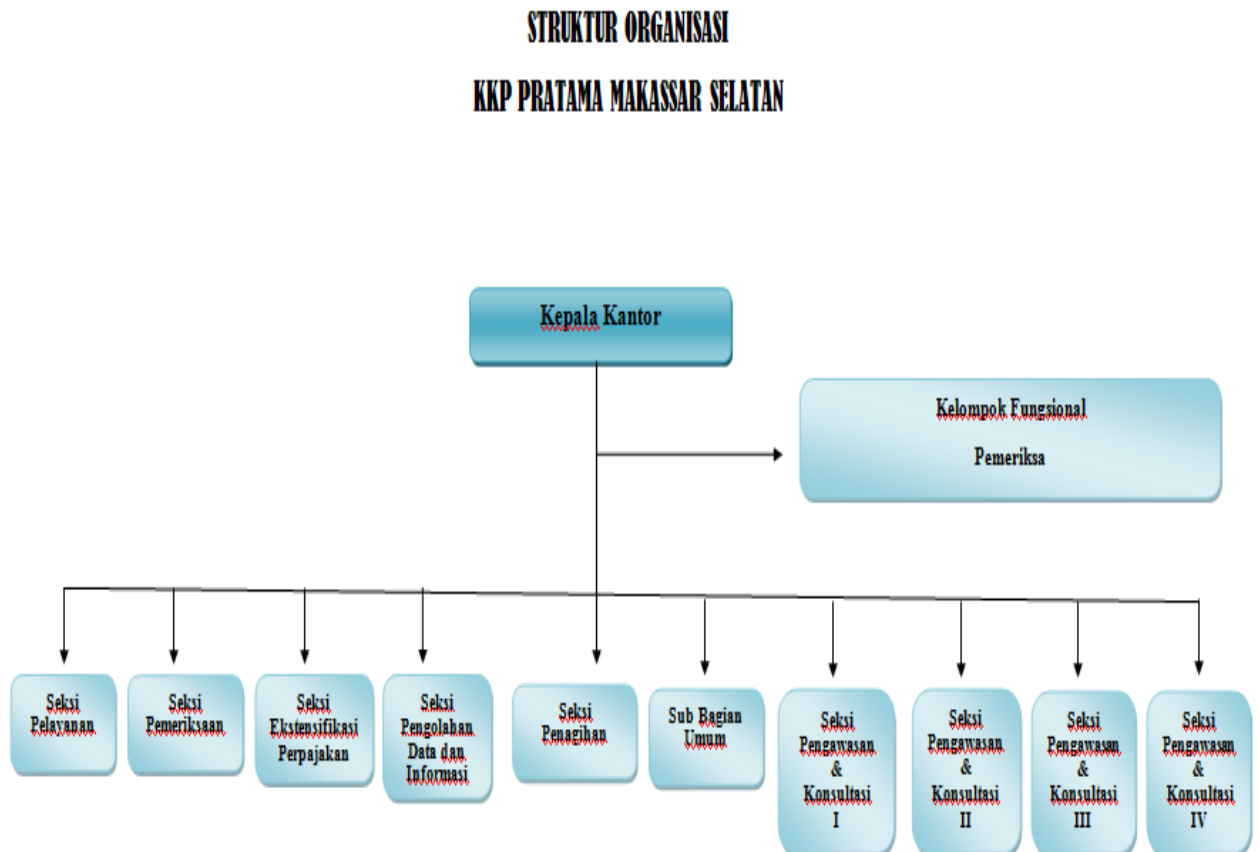

**Gambar 4.1**

**Struktur Organisasi KPP Pratama Makassar Selatan**

*Sumber: Sub Bagian Umum, KPP Pratama Makassar Selatan*

### 4. Bagian-Bagian Kerja Yang Terdapat Pada Kantor

Pembagian seksi dan jabatan fungsional pada Kantor Pelayanan Pajak Pratama Makassar Selatan adalah sebagai berikut : Subbagian Umum, Seksi Pelayanan, Seksi Pengolahan Data dan Informasi, Seksi Ekstensifikasi, Seksi Pengawasan dan Konsultasi (ada empat Seksi Pengawasan dan Konsultasi), Seksi Penagihan, Seksi Pemeriksaan, Kelompok Jabatan Fungsional Pemeriksa Pajak dan Kelompok Jabatan Fungsional Penilai, yang dimana pegawai berjumlah 117 pegawai per 22 Oktober 2018.

### **Deskripsi Kerja pada Masing-Masing Bidang**

#### a) Seksi Pelayanan

Mempunyai tugas melakukan penetapan dan penerbitan produk hukum perpajakan, pengadministrasian dokumen dan berkas perpajakan, penerimaan surat lainnya, penyuluhan perpajakan, pelaksanaan registrasi Wajib Pajak, serta melakukan kerjasama terdepan untuk memberikan pelayanan dan berhubungan langsung dengan wajib pajak melalui “Tempat Pelayanan Terpadu” atau biasa disingkat TPT. Tugas pokok dari seksi pelayanan adalah memberikan pelayanan kepada wajib pajak berupa, pelayanan Nomor Pokok Wajib Pajak (NPWP), pelayanan Pengukuhan Pengusaha Kena Pajak, pelayanan penyampaian SPT tahunan, pelayanan penyampaian SPT Masa PPN, PPnBM dan PPh.

#### b) Seksi Pengolahan Data dan Informasi (PDI)

Mempunyai tugas melakukan pengumpulan, pencarian dan pengolahan data, penyajian informasi perpajakan, perekaman dokumen perpajakan, urusan tata usaha, penerimaan perpajakan, pelayanan dukungan teknis komputer, pemantauan aplikasi e-SPT dan e-Filing, serta penyiapan laporan kinerja. Tugas Pokok dari seksi PDI adalah :

- 1) Menyusun estimasi penerimaan pajak berdasarkan potensi pajak, perkembangan ekonomi dan keuangan.
- 2) Melaksanakan pengumpulan data dan pengolahan data.
- 3) Melaksanakan pelayanan peminjaman data dan penyaluran informasi dalam rangka pemanfaatan data perpajakan.
- 4) Melaksanakan perekaman dan validasi dokumen perpajakan.
- 5) Melaksanakan perbaikan (updating).

- 6) Melaksanakan pelaksanaan dukungan teknis pemanfaatan aplikasi e-SPT dan e-Filing.
- 7) Melaksanakan kegiatan teknis oprasional komputer.
- 8) Melaksanakan penyediaan informasi perpajakan.
- 9) Menyusun laporan pertanggungjawaban.

c) Sub Bagian Umum

Sesuai dengan tugas pokoknya, Sub Bagian Umum mempunyai tugas pokok untuk melakukan urusan kepegawaian, keuangan, tata usaha, dan rumah tangga. Sesuai dengan uraian tersebut, Sub Bagian Umum KPP Pratama Makassar Selatan telah menjalankan tugas-tugas utamanya untuk menunjang kelancaran tugas menghimpun penerimaan. Sub Bagian Umum terdiri dari tiga bagian yaitu : Sub Bagian Kepegawaian, Sub Bagian Keuangan, Sub Bagian Rumah Tangga.

Tugas pokok Sub Bagian Umum adalah :

- 1) Pengurusan surat masuk ke KPP Pratama Makassar Selatan yang bukan dari wajib pajak.
- 2) Pengurusan surat-surat yang diterbitkan KPP Pratama Makassar Selatan.
- 3) Membimbing pelaksanaan tugas tata usaha kepegawaian.
- 4) Penyelenggaraan Administrasi DP3, LP2P, KP4.
- 5) Penyusunan Rencana Kerja dan Anggaran Kementerian/Lembaga (RKA-KL).
- 6) Menyelenggarakan inventarisasi alat perlengkapan kantor.

d) Seksi Ekstensifikasi

Mempunyai tugas melakukan pengamatan dan pantausahaan potensi perpajakan, serta kegiatan ekstensifikasi perpajakan sesuai dengan



ketentuan yang berlaku , seperti pemberian Nomor Pokok Wajib Pajak (NPWP). Secara sederhana seksi ekstensifikasi bertugas untuk menambah jumlah wajib pajak terdaftar apabila sudah memenuhi kewajiban subjektif maupun objektifnya. Menghimpun penerimaan negara melalui kegiatan ekstensifikasi perpajakan.

### **5. Wilayah Kerja KPP Pratama Makassar Selatan**

KPP Pratama Makassar Selatan adalah salah satu KPP dari tiga KPP di Kota Makassar, yang mencakupi empat wilayah administrasi kecamatan, yaitu :

- a) Kecamatan Rappocini
- b) Kecamatan Makassar
- c) Kecamatan Panakkukang
- d) Kecamatan Manggala

Total luas wilayahnya mencapai 52.94 Km<sup>2</sup>, dengan jumlah penduduk sebanyak 466.272 jiwa atau 95.980 kepala rumah tangga. Dibandingkan dengan kota Makassar, luas wilayah KPP Pratama Makassar Selatan mencakup 30.12 persen luas wilayah kota Makassar. Dari luas wilayah tersebut, KPP Pratama Makassar Selatan melingkupi sebanyak 28.67 persen jumlah kelurahan dengan total penduduk sebanyak 37.19 persen atau sebesar 32.38 persen kepala keluarga di Kota Makassar.

Dari luas wilayahnya, KPP Pratama Makassar Selatan didominasi wilayah Kecamatan Manggala yang mencapai 46 persen, disusul oleh Kecamatan Panakkukang sebesar 32 persen, Kecamatan Rappocini 17 persen dan terakhir Kecamatan Makassar yang hanya 5 persen. Namun demikian, luas wilayah tidak mencerminkan potensi pajak yang salah satunya dilihat dari jumlah penduduknya.

## **6. Tujuan dan Sasaran KPP Pratama Makassar Selatan**

### a. Tujuan

Tujuan dari KPP Pratama Makassar Selatan, yaitu :

- 1) Peningkatan pelayanan perpajakan
- 2) Peningkatan kepatuhan wajib pajak melalui pengawasan dan penegakan hukum
- 3) Peningkatan efektifitas dan efisiensi organisasi melalui reformasi dan meodernisasi
- 4) Peningkatan profesionalisme dan integritas Sumber Daya Manusia

### b. Sasaran

Sasaran dari KPP Pratama Makassar Selatan, yaitu :

- 1) Sasaran Strategi 1 yaitu Penataan Struktur Organisasi yang Efektif
- 2) Sasaran Strategi 2 yaitu Sistem Manajemen yang Handal
- 3) Sasaran Strategi 3 yaitu Peningkatan Kapasitas Lembaga<sup>3</sup>

## **B. Strategi Sosialisasi Program Sadar Pajak Kantor Pelayanan Pajak (KPP) Pratama Makassar Selatan di Makassar**

Proses komunikasi merupakan serangkaian tahapan berurutan yang melibatkan komponen-komponen komunikasi (komunikator, pesan, media, komunikan dan efek). Sasaran komunikasi tak akan lepas dari orientasi efektifitas, dalam mencapai efektifitas komunikasi maka diperlukan strategi tertentu. Strategi menghasilkan gagasan dan konsepsi yang dikembangkan oleh para praktisi.

Strategi komunikasi pada dasarnya bisa diaplikasikan untuk banyak hal, bukan hanya untuk komunikasi itu sendiri, tapi juga bisa digunakan oleh

---

<sup>3</sup> *Profil Kantor Pelayanan Pajak (KPP) Pratama Makassar Selatan, 2018*

lembaga-lembaga yang berusaha mendapatkan dukungan dari masyarakat. Salah satunya adalah penyebarluasan gagasan pembangunan dan penyuluhan untuk menyadarkan masyarakat.

Strategi komunikasi (*communication strategy*) harus mendukung program aksi (*action program*) meliputi serangkaian tindakan sebagai berikut:

1. Memberitahu khalayak sasaran, internal dan eksternal mengenai tindakan yang akan dilakukan. Membujuk khalayak sasaran untuk mendukung dan menerima tindakan yang dimaksudkan.

Pada strategi ini, terdapat dua khalayak sasaran, yaitu internal dan eksternal. Di internal KPP Pratama Makassar Selatan pegawai pajak diberitahukan untuk selalu menghargai wajib pajaknya, guna tercapainya khalayak yang paham dan melek pajak. Bahwa pegawai pajak adalah pelayan publik, yang senantiasa berlaku baik terhadap khalayak atau wajib pajaknya. Sedangkan eksternal, bahwa KPP Pratama Makassar Selatan memberitahukan kepada khalayak sasaran melalui sosialisasi. Sosialisasi yang sering dilakukan KPP Pratama Makassar Selatan yaitu program sadar pajak, serangkaian program yang dibuat untuk khalayak akan kesadaran pajak.

2. Mendorong khalayak yang sudah memiliki sikap pendukung atau menerima untuk melakukan tindakan.

KPP Pratama Makassar Selatan menginginkan khalayaknya dapat menjadi wajib pajak yang sadar akan pajak setelah khalayak tersebut menerima sosialisasi mengenai program sadar pajak. Dengan sosialisasi tersebut khalayak dapat memahami pentingnya pajak dan manfaatnya buat mereka yang patuh akan pajak. Karena pajak merupakan kewajiban bagi setiap warga negara Indonesia yang memiliki penghasilan. Wajib

pajak yang sudah terdaftar lebih paham lagi akan kewajibannya dan khalayak yang belum terdaftar sebagai wajib pajak, sadar akan kewajiban yang harus dijalankan ketika telah memiliki penghasilan.

Sosialisasi adalah proses penanaman atau transfer kebiasaan atau nilai dan aturan dari satu generasi ke generasi lainnya dalam sebuah kelompok atau masyarakat tertentu. Dalam proses sosialisasi diajarkan peran-peran yang harus dijalankan oleh individu. Terdapat dua tipe dalam proses sosialisasi, yaitu :

1. Formal

Sosialisasi tipe ini terjadi melalui lembaga-lembaga yang berwenang menurut ketentuan-ketentuan yang berlaku dalam negara, seperti pendidikan di sekolah dan pendidikan militer.

KPP Pratama Makassar Selatan menjalankan program sadar pajak yang dikeluarkan oleh Direktorat Jendral Pajak (DJP) yaitu, menanamkan sadar pajak sejak dini serta pajak akan masuk ke sekolah dan universitas untuk menjadi salah satu pembelajaran wajib. Mohamad Prima Andika selaku *Account Representative* pada seksi Ektensifikasi menjelaskan proses sosialisasi yang dilakukan oleh KPP Pratama Makassar Selatan, mengenai sadar pajak yang akan ditargetkan pada tahun 2045.

”Secara umum 2045 targetnya, kita akan sadar pajak bahwa mempersiapkan generasi sekarang dari level TK, SD, SMP, SMA, hingga universitas untuk menyampaikan generasi sadar pajak kedepan.”<sup>4</sup>

Sadar pajak adalah setiap siswa, mahasiswa maupun kalangan umum memahani peran penting pajak untuk negeri. Demikian penjelasan dari Mohamad Prima Andika yang akrab disapa Prima. Bahwa lebih dari 75%

---

<sup>4</sup> Mohammad Prima Andika wawancara (*Account Representative*) di Kantor Pelayanan Pajak Pratama Makassar Selatan, 17 September 2018

APBN berasal dari pajak, oleh sebabnya mewujudkan pendapatan negara dari pajak, harus menjadi prioritas negara.

“Sadar pajak adalah setiap siswa/mahasiswa maupun kalangan umum memahami peran penting pajak untuk kita. Lebih dari 75% APBN berasal dari pajak, oleh sebab itu agar tidak muncul resistensi kedepannya ketika nanti dia sudah dewasa, punya penghasilan sendiri dan kita tanamkan sejak dini bahwa inilah pajak untuk kalian juga, makanya tagline pajak sekarang adalah **“Pajak Kita Untuk Kita”**.<sup>5</sup>

Setiap kalangan ditargetkan untuk dapat memahami pajak, agar ketika khalayak menjadi dewasa dan memiliki penghasilan tersendiri, mereka tidak lagi buta akan pajak karena memang telah mengetahui dan mempelajari sejak bangku pendidikan. Bahwa inilah pajak dengan berbagai manfaat ketika masyarakatnya memiliki pengetahuan dan kesadaran dari dalam dirinya. Pajak kita untuk kita merupakan *tagline* yang saat ini digunakan dan dapat memperkenalkan dan memberitahukan hasil dari khalayak sadar pajak, serta pajak lebih dikenal oleh khalayak.

Strategi sosialisasi yang sangat digunakan dan merupakan suatu program sadar pajak adalah menanamkan pemahaman akan pajak sedini mungkin. Komunikasi yang digunakan juga disesuaikan dengan umur khalayaknya, agar lebih mudah untuk memberikan pemahaman kepada khalayak.

“Menanamkan sadar pajak sejak sedini mungkin, kalau bisa sejak lahir sudah di kenalkan bahkan setelah diazankan sosialisasi pajak kalau bisa begitu, tapi kan gak mungkin paling dari jaman TK “inilah jembatan, inilah jalanan hasil dari pajak”.”<sup>6</sup>

---

<sup>5</sup> Mohammad Prima Andika wawancara (Account Representative) di Kantor Pelayanan Pajak Pratama Makassar Selatan, 17 September 2018

<sup>6</sup> Mohammad Prima Andika wawancara (Account Representative) di Kantor Pelayanan Pajak Pratama Makassar Selatan, 17 September 2018

Target dari menanamkan sadar pajak sejak sedini mungkin, agar mereka tahu bahwa pembangunan sarana umum, seperti jembatan, jalanan, sekolah, rumah sakit/puskemas dan kantor polisi merupakan hasil dari pajak. Pembangunan infrastruktur, biaya pendidikan, biaya kesehatan, subsidi bahan bakar minyak (BBM), gaji pegawai negeri dan pembangunan fasilitas publik semua dibiayai dari pajak. Semakin banyak khalayak sadar pajak, maka semakin banyak fasilitas dan infrastruktur yang dibangun. Karena pajak merupakan ujung tombak pembangunan sebuah negara.

Salah satu program sadar pajak yaitu “Pajak Bertutur” yang serentak dilaksanakan setiap tanggal 25 Oktober. Di program ini, siswa dijelaskan mengenai sadar pajak dan menanamkan kesadaran pajak. Tidak menutup juga untuk mahasiswa terlibat di dalamnya.

“kita setiap tahun ada namanya “Pajak Bertutur” seperti kelas inspirasi, bahwa kita masuk kekelas-kelas guna menanamkan kesadaran pajak ke siswa-siswa sampai mahasiswa, pajak bertutur penyelenggaraannya serentak setiap tgl 25 Oktober, jadi nasional berbarengan ditanggal itu. Kalau “Pajak Goes to School”, dia khusus untuk para pelajar siswa dan memang program sadar pajak juga langsung diserahkan ke KPP dengan Kantor penyuluhan dan konsultasi perpajakan (KP2KP) di daerah lebih terpencil lagi untuk melaksanakannya dan tidak serentak, tergantung dari program kerja setiap KPP ataupun KP2KP”.<sup>7</sup>

Pajak bertutur merupakan puncak acara Pekan Inklusi, yaitu kegiatan mengajak kesadaran pajak kepada siswa dan mahasiswa/i yang dilakukan oleh pegawai disetiap unit kerja DJP pada saat yang bersamaan serentak diseluruh Indonesia. Para peserta terdiri dari siswa/i SD/MI, SMP/MTS, SMA/SMK/ALYAH dan mahasiswa/i perguruan tinggi. Jadi setiap unit kerja

---

<sup>7</sup> Mohammad Prima Andika wawancara (Account Representative) di Kantor Pelayanan Pajak Pratama Makassar Selatan, 17 September 2018

menentukan lokasi mengajar secara bebas dan jumlahnya, materi yang disesuaikan dengan jenjang pendidikan peserta, sedangkan materi telah disediakan oleh kantor pusat serta dapat dikembangkan oleh unit kerja dengan kearifan lokal masing-masing.



**GAMBAR 4.2**  
**PROGRAM SADAR PAJAK (PAJAK BERTUTUR)**

Berbagai program yang dicanangkan oleh Direktorat Jendral Pajak (DJP) untuk pemenuhan pencapaian sadar pajak bertambah, khususnya KPP Pratama Makassar Selatan. Jika DJP memberikan suatu program untuk tercapainya masyarakat yang sadar pajak kepada KPP Pratama Makassar Selatan. Maka yang harus dijalankan yaitu mengupayakan strategi komunikasi dengan sebaik-baiknya. Salahsatunya yaitu prgoram sadar pajak diupayakan agar dapat menjadi salah satu pembelajaran di setiap perguruan ataupun sekolah.

“Banyak hal yang dilakukan di Direktorat Jendral Pajak terutama yang dilakukan oleh kantor pusat, kami kan di KPP Pratama Makassar Selatan ini hanya melaksanakan apa yang sudah diprogramkan oleh

pusat. dan terkadang kantor pusat tuh, misal bekerjasama dengan Kementerian Pendidikan dan Pendidikan Tinggi, Pendidikan Kebudayaan, jadi kedepannya pajak akan masuk mata pelajaran baik itu mungkin di tingkat SMP/SMA sampai Kuliah juga ada mata pelajarannya pajak, jadi itu salahsatunya”.<sup>8</sup>

Selain dari pajak bertutur yang sasaran khalayaknya adalah siswa/i dan mahasiswa/i juga kedepannya, tidak lagi menjadi suatu program sadar pajak yang hanya dilakukan dalam setahun sekali. Namun, kedepannya pajak akan menjadi suatu pembelajaran di kalangan siswa/i dan mahasiswa/i yang rutin dilaksanakan seperti mata pelajaran umum lainnya. Jadi DJP akan bekerjasama dengan kementerian pendidikan guna mewujudkan program sadar pajak yang dicanangkan akan ditargetkan pada tahun 2045 yaitu generasi emas indonesia yang cerdas dan sadar pajak.



**GAMBAR 4.3**  
**PENGENALAN PAJAK KE MAHASISWA**

---

<sup>8</sup> Mohammad Prima Andika wawancara (Account Representative) di Kantor Pelayanan Pajak Pratama Makassar Selatan, 17 September 2018



## 2. Informal

Sosialisasi tipe ini terdapat di masyarakat atau dalam pergaulan yang bersifat kekeluargaan, seperti antara teman, sahabat, sesama anggota klub, dan kelompok-kelompok sosial yang ada di dalam masyarakat.

Seperti halnya sosialisasi dalam bentuk pendidikan, juga KPP Pratama Makassar Selatan menjalankan sosialisasi kepada masyarakat umum secara langsung. Tidak menutup kemungkinan bahwa pajak akan bersinergi dengan pajak daerah. Ketika melakukan sosialisasi program sadar pajak di masyarakat, selalu berkerjasama dengan kecamatan, kelurahan, RT/RW agar mengumpulkan masyarakatnya terutama para pelaku usaha UMKM, kemudian memberikan arahan lebih dalam mengenai sadar pajak.

“Sedangkan untuk umum, kita biasa bekerjasama dengan kecamatan. Kemaren kita berapakali yaitu dua kali tiga kali mengisi di kecamatan Manggala, yang dikumpulkan semua ketua RW, pengusaha-pengusahaan UMKM lalu kita sosialisasi sadar pajak dan bukan cuman pajak dari kita, juga ada pajak dari daerah, seperti pajak restoran dan PBB.”

Pada tahun ini 2018 KPP Pratama Makassar Selatan mengupayakan agar pelaku Usaha, Mikro, Kecil dan Menengah (UMKM) semakin bertambah dalam hal kepatuhan pajak. UMKM adalah kelompok usaha yang memiliki jumlah paling besar. Jadi usaha yang dilakukan agar UMKM yang terdaftar bertambah, yaitu dengan sosialisasi.



**GAMBAR 4.4**  
**SOSIALISASI KEPADA KHALAYAK UMKM**

Pegawai KPP Pratama Makassar Selatan di Seksi Pelayanan bernama Victor menerangkan bahwa salah satu bentuk komunikasi yang mereka jalankan dan juga merupakan semboyan Kementerian Keuangan, yaitu senyum salam sapa.

“Yang pertama ada semboyan kementerian keuangan simbolnya **senyum salam sapa** nah itu harus digunakan setiap petugas Tempat Pelayanan Terpadu (TPT), itu yang paling penting ke wajib pajak. Selanjutnya sama nanti ditanya apa keperluannya, kesulitannya apa, kemudian dilayani dengan sabar dan diakhir juga dengan **senyum salam sapa**”.<sup>9</sup>

Karena pegawai pajak adalah pegawai publik yang harus melayani khalayak dengan penuh kesabaran dan berhati-hati dalam berkomunikasi, maka perlu memerhatikan sikap dan melayani. Masyarakat terdiri dari berbagai lapisan golongan dan tingkat pendidikan yang berbeda. Setiap khalayak tentunya memiliki pendapat masing-masing tentang pajak, bahkan

---

<sup>9</sup> Victor Tristiardo wawancara (Staff Pelayanan) di Kantor Pelayanan Pajak Pratama Makassar Selatan, 19 September 2018

masih banyak dari mereka yang kurang peduli dengan pajak dan cenderung mengacuhkan fungsi dari sadar akan pajak.



**GAMBAR 4.5**  
**Pegawai Pajak Seksi Pelayanan Melayanai Wajib Pajak di TPT**

Pada prinsipnya, dikalangan umum atupun pelajar mendapatkan manfaat sosialisasi secara langsung. Dari manfaat tersebut diharapkan tujuan sosialisasi tercapai, tujuan yang dimaksud, yaitu :

1. Memberikan pengetahuan kepada individu untuk dapat hidup bermasyarakat
2. Memberikan keterampilan kepada individu untuk bertahan hidup
3. Mengembangkan kemampuan individu untuk berinteraksi sosial
4. Menyadarkan individu akan hak dan kewajibannya yang pokok dalam masyarakat
5. Membuat individu untuk mampu introspeksi diri

Sosialisasi yang terjadi dalam masyarakat melalui media sosialisasi. Media sosialisasi adalah pihak-pihak yang melakukan atau melaksanakan sosialisasi. Ada beberapa media sosialisasi dalam kehidupan sosial ini, di antaranya :

#### 1. Keluarga

Keluarga adalah media sosialisasi yang paling sadar atau awal. Menurut Getrudengane Jaeger keluarga adalah media sosial yang sangat penting terutama pada anak-anak di tahap awal perkembangannya, karena pada tahap inilah anak mulai bersosialisasi di lingkungan orangtuanya sendiri.

Dalam hal keluarga dibagai pula menjadi dua, yaitu keluarga inti dan keluarga besar. Keluarga inilah yang menjadi tempat edukasi yang penting dikalangan masyarakat. Tidak menutup kemungkinan bahwa dalam oramgtua yang selalu mengedukasi anaknya, sebaliknya pun sering terjadi. Ketika yang lebih tua pada masanya kurang mendapatkan edukasi, sedangkan keluarga yang lebih muda jauh lebih mengetahui akan suatu hal. Contohnya, seorang anak yang pendidikannya lebih tinggi dibandingkan orangtuanya, dimana ia lebih tahu mengenai pajak. Ketika orangtua memiliki usaha di usia yang cukup renta dan diwajibkannya untuk memahami akan pajak, seorang anak haruslah pula menjelaskan dengan bahasanya bahwa pajak adalah salah satu kewajiban dari para usahawan di Indonesia. Seperti wajib pajak satu ini, yang didampingi oleh anaknya untuk mendaftarkan diri atau mendapatkan Nomor Pokok Wajib Pajak (NPWP) guna kelancaran usaha yang dimiliki sang Ibu. Badaria menjelaskan bagaiman ia mendapatkan pemahaman dan sadar pajak melalui penjelasan anaknya.

“selain saya mendapatkan informasi dari sosialisasi pajak di kecamatan, anak saya juga menjelaskan ke saya kalau usahawan wajib memiliki NPWP jadi sama dia, saya di antar kesini dan dibantu proses pendaftarannya.”<sup>10</sup>

Karena pada dasarnya memang sulit untuk menjelaskan mengenai pajak, ketika komunikator dengan komunikan memiliki latar belakang budaya dan bahasa yang berbeda. Maka diperlukan adanya pendamping ketika mendapatkan wajib pajak dan dari sejak dahulu memiliki pengetahuan tentang pajak yang sangat kurang. Jadi salah satu komunikasi yang paling efektif ketika pegawai pajak sulit menjangkau khalayak tersebut adalah melalui penjelasan dari pihak keluarga, yang juga paham mengenai pajak. Pendidikan dalam keluarga akan berusaha untuk memberikan pedoman dengan memperbaiki pengetahuan mereka.

## 2. Teman Pergaulan

Teman sepergaulan disebut juga dengan teman sepermainan. Teman didapat setelah seorang anak mampu bersosialisasi diluar lingkungan keluarga. Pada awalnya, lingkungan keluarga hanya dianggap sebagai tempat yang bersifat rekreatif atau menghibur saja. Namun, tidak menutup kemungkinan bahwa teman juga dapat membawa dampak dalam sebuah proses sosialisasi setelah keluarga.

Memang pada dasarnya pajak ini merupakan hal yang sudah cukup lama diketahui oleh para kalangan usia, namun tidak begitu tahu secara mendalam atau spesifik. Salah satu upaya yang dilakukan oleh wajib pajak untuk mengetahui secara spesifik adalah dengan bertanya kepada temannya yang memang sudah cukup lama patuh akan pajak. Agus Aziz yang merupakan wajib pajak usahawan baru mendaftarkan usahanya untuk

---

<sup>10</sup> Badaria wawancara (Wajib Pajak Usaha Pribadi) di Kantor Pelayanan Pajak Pratama Makassar Selatan, 20 September 2018

patuh atau memiliki NPWP. Agus menjelaskan bahwa sebelum mendaftarkan usahanya untuk memiliki NPWP, ia bertanya ke beberapa temannya yang memang memiliki usaha dan telah terdaftar di KPP Pratama Makassar Selatan.

“sebelum kesini dan mengetahui syarat-syarat untuk memiliki NPWP, saya bertanya ke beberapa teman supaya tidak hanya mengetahui diluarnya saja tentang pajak, selain itu saya juga di jelaskan apa-apa saja ketentuan untuk pelaporan pajak disetiap bulannya atau disetiap tahunnya. Bagusnya pegawai di sini tak lupa memberikan edukasi dan membantu proses pelaporan, yang penjelasannya bisa dipahami.”<sup>11</sup>

Dengan memiliki banyak literatur mengenai pajak, bagaimana dan proses serta persyaratan apa saja yang digunakan, guna menjadi khalayak yang sadar pajak akan membuat khalayak sasaran lebih cerdas dan sadar pajak. Proses sosialisasi di lingkungan pertemanan lebih kompleks karena melibatkan hubungan atau status yang berbeda-beda antar individu yang terlibat. Oleh karena itu, dalam lingkungan pergaulan, seorang individu dapat mempelajari aturan atau pola-pola interaksi orang-orang yang kedudukannya sama. Selain itu, mereka juga dapat mempelajari nilai keadilan, saling mengedukasi satu sama lain.

### 3. Lembaga Pendidikan Formal (Sekolah)

Lembaga pendidikan formal seperti sekolah merupakan salah satu media sosialisasi yang ampuh. Di sana seseorang akan belajar berbagai hal, seperti membaca, menulis dan berhitung. Selain itu, mereka juga akan mempelajari kemandirian (*independence*), prestasi (*achievement*) universalisme dan juga kekhasan (*specicity*).

---

<sup>11</sup>Agus Asiz wawancara (Wajib Pajak Usaha Pribadi) di Kantor Pelayanan Pajak Pratama Makassar Selatan, 20 September 2018

“kalau di sekolah dulu saya jarang mendapatkan sosialisasi tentang sadar pajak. Tidak seperti sekarang pajak sudah mulai masuk dan mengedukasi siswa-siswi di sekolah. Kalau ditanya tentang pajak, saya kurang paham, saya harus buka google karena saya belum sadar pajak dan melek pajak.”<sup>12</sup>

Berbeda dengan sekarang, pajak mulai diperkenalkan sejak dini oleh DJP salah satunya melalui KPP Pratama Makassar Selatan. Dengan berbagai program, yaitu kelas pajak, pajak goes to school, bahkan duta pajak pun selalu dilaksanakan. Dikalangan millennial pun tak banyak yang begitu tahu secara spesifik mengenai pajak.

#### 4. Media Massa

Media massa juga disebut sebagai media sosial. Media massa seperti media cetak, koran, surat kabar, majalah, tabloid dan juga media elektronik memiliki pengaruh yang besar terhadap perkembangan seorang individu.

Kembali Agus Aziz menyampaikan pengetahuan akan pajak yang iya dapatkan juga dari media. Ia menjelaskan bahwa sebelum benar-benar memantapkan diri untuk membuka usaha yang harus memiliki NPWP, Agus menambah literturnya melalui media, agar tidak begitu buta akan pajak.

“Selain saya bertanya ke teman-teman. Sebelum kesini untuk mendaftarkan usaha pribadi saya. Saya mencari tahu, gimana cara agar terdaftar sebagai Wajib Pajak, yah saya mencarinya di media online apa persyaratannya dan bagaimana, apakah yang di sampaikan teman, memang segitu, juga saya menonton berita-berita di televisi untuk lebih menambah informasi”.<sup>13</sup>

---

<sup>12</sup> Aco Mappanganro (Wajib Pajak Usaha Pribadi) di Kantor Pelayanan Pajak Pratama Makassar Selatan, 02 November 2018

<sup>13</sup> Agus Asiz wawancara (Wajib Pajak Usaha Pribadi) di Kantor Pelayanan Pajak Pratama Makassar Selatan, 20 September 2018

***C. Faktor Pendukung dan Penghambat Sosialisasi Program Sadar Pajak Kantor Pelayanan Pajak (KPP) Pratama Makassar Selatan di Makassar***

***1. Faktor Pendukung***

Faktor pendukung dalam pelaksanaan strategi komunikasi mengenai sosialisasi program sadar pajak. Yaitu program-program yang dicanangkan oleh DJP semakin meningkat, dalam hal proses pemberitahuan khalayak mengenai sadar pajak. Selain dari program-program yang semakin diperbaharui, juga pendukung lainnya adalah media yang digunakan ketika melakukan sosialisasi secara langsung maupun tidak langsung.

”Untuk sosialisasi kesadaran pajak itu, tidak rutin tapi setiap tahun, ada tiga kali yang diluar pajak berturut, jadi ada empat kali dalam setahun, untuk satu kantor pelayanan pajak. Tapi beda-beda programnya setiap kantor dan tentunya setiap sosialisasi kami sebisa mungkin untuk memberikan hal yang terbaru agar mendukung dalam hal proses penyampaian informasi dari kami, mungkin di sini empat kali dan di kantor lain ada tiga kali, kembali ke sistem kerjanya masing-masing.”<sup>14</sup>

Hal yang berbeda tersebut adalah, materi dibuat se-kreatifnya, agar khalayak sasaran dapat memahami dan lebih fokus memperhatikan ketika pegawai pajak menjelaskan mengenai sadar pajak. Menampilkan sesuatu yang berbeda dari sosialisasi sebelumnya. Faktor pendukung dalam hal media yang digunakan guna kelancaran sosialisasi.

“Kita sediakan materi dalam bentuk powerpoint, lalu pendukung lainnya ada flyer, banner, spanduk, video-video mengenai sadar pajak, yang kreatif dan inovative serta dapat dipahami secara langsung”<sup>15</sup>

---

<sup>14</sup> Mohammad Prima Andika wawancara (Account Representative) di Kantor Pelayanan Pajak Pratama Makassar Selatan, 17 September 2018

<sup>15</sup> Mohammad Prima Andika wawancara (Account Representative) di Kantor Pelayanan Pajak Pratama Makassar Selatan, 17 September 2018



Semua dibuat kreatif dan se-inovativenya agar dapat dipahamai secara langsung, khalayak sasaran menjadi tidak terlalu sulit dalam menangkap pesan-pesan yang di sampaikan oleh KPP Pratama Makassar Selatan.



**GAMBAR 4.6**  
**FLYER**



**GAMBAR 4.7**  
**BANNER**

Pesan adalah susunan simbol yang penuh arti tentang orang, objek, kejadian yang dihasilkan oleh interaksi dengan orang. Pengkalsifikasian pesan menurut bahasa dapat pula dibedakan atas pesan verbal dan pesan nonverbal. Klasifikasi pesan menurut penerima dapat dibedakan menjadi dua yaitu pesan internal dan eksternal. Klasifikasi pesan yang terakhir adalah berdasarkan tujuan dari pengirim dan penerima pesan.

Dalam pesan yang disampaikan oleh KPP Pratama Makassar Selatan merupakan hal yang sangat diupayakan agar khalayak dapat menerima secara langsung. Diharapkan ketika proses sosialisasi program sadar pajak tersebut dapat langsung ditanggapi oleh khalayak umum. Misalnya dapat langsung mendaftarkan usaha pribadi ataupun yang lain agar terdaftar di KPP Pratama Makassar Selatan, dengan kata lain memiliki NPWP saat itu juga.

Disaat KPP Pratama Makassar Selatan turun langsung kelapangan guna sosialisasi program sadar pajak, tak lupa mereka mengikut sertakan alat-alat pendukung teknis untuk khalayak umum dapat terdaftar sebagai Wajib Pajak atau memiliki NPWP. Demikian yang disampaikan oleh *Account Representative* yang sering melakukan sosialisasi langsung ke khalayak umum.

“Pada umumnya kalau kita sosialisasi, kita langsung buka loket, yaitu loket pendaftaran NPWP atau minimal kita bawaan formulirnya “silahkan bapak ibu” yahh kerjasama lagi dengan kecamatan. Ada formulirnya dikantor kecamatan atau ada loket kami disini, silahkan kalau mau mengajukan dan ketika kami membuka loket banyak yang ambil. Karena dibutuhkan juga administrasi”<sup>16</sup>

Khalayak sasaran merasa terlayani dengan akurat, dikarenakan mereka tidak perlu lagi ke kantor pajak ketika terdapat sosialisasi dan membuka loket untuk pendaftaran NPWP. Memang pegawai pajak tak lupa untuk membuka loket ketika melaksanakan sosialisasi, guna melayani khalayak sasaran dengan penuh tanggung jawab. Selain dari menyediakan langsung ketika sosialisasi, juga menyiapkan formulir di kantor kecamatan yang menjadi wilayah dari KPP Pratama Makassar Selatan.

---

<sup>16</sup> Mohammad Prima Andika wawancara (*Account Representative*) di Kantor Pelayanan Pajak Pratama Makassar Selatan, 17 September 2018

## 2. *Faktor Penghambat*

Tujuan utama strategi komunikasi yang dilakukan oleh Direktorat Jendral Pajak khususnya KPP Pratama Makassar Selatan adalah mengubah sikap masyarakat yang kurang peduli terhadap pajak menjadi peduli. Untuk mencapai tujuan tersebut dibutuhkan komunikasi yang efektif antara komunikator dengan komunikan. Namun, pada proses komunikasi itu sendiri terhadap hal-hal yang mengganggu atau menghambat, sehingga terjadi salah pemaknaan pesan atau biasa disebut dengan *misscommunication*. Hambatan-hambatan tersebut, diantaranya :

### a) Hambatan Sosio-antro-psikologis

Hambatan sosio-antro-psikologis terjadi pada diri komunikan. Hambatan sosiologis merupakan hambatan yang sering ditemui, karena masyarakat terdiri dari berbagai lapisan golongan dan menimbulkan perbedaan dalam situasi sosial, ideologi, tingkat pendidikan dan sebagainya. Hambatan antropologis terjadi karena manusia memiliki norma, kebiasaan dan bahasa yang berbeda. Hambatan psikologis terjadi ketika komunikan sedang sedih, marah, bingung, tidak peduli dan terdapat kondisi psikologis lainnya sehingga komunikator tak mampu melaksanakan proses komunikasi secara baik, sehingga dituntut untuk mengenal kondisi psikologis komunikan serta meningkatkan rasa empati.

“Masyarakat umum itu yang selalu yang paling utama dikritisi “pembangunan kita aja gak maju-maju” “kita ke Daerah masih tertinggal”, misal itu di Manggala yang dimana mereka masih cukup tertinggal “kita pembangunan gini-gini aja” kenapa sih bayar pajak”, nah hambatannya disitu”<sup>17</sup>

---

<sup>17</sup> Mohammad Prima Andika wawancara (Account Representative) di Kantor Pelayanan Pajak Pratama Makassar Selatan, 17 September 2018

Pemikiran khalayak sasaran yang sering meng-generalisasi tentang pajak, mereka melihat bahwa pembangunan tidak berkembang di berbagai daerah. Ketika melihat disatu daerah yang memang pembangunannya infrastrukturnya yang kuran, maka mereka akan menilai bahwa memang pajak tidak melakukan apapun. Jika melihat dengan pandangan yang berbeda dan mencari literatur, tidak akan terjadi perbedaan makna dari khalayak sasaran dengan apa yang disampaikan oleh KPP Pratama Makassar Selatan. Inilah tugas utama KPP Pratama Makassar Selatan, agar memberikan pemahaman dengan baik dan benar guna menceraskan khalayak sasarnya dengan sadar pajak.

b) Hambatan Semantis

Jika hambatan sosiologis-antropologis-psikologis terdapat pada pihak komunikan, maka hambatan semantis terdapat pada diri komunikator. Faktor sistematis menyangkut bahasa yang dipergunakan komunikator sebagai alat untuk menyalurkan pikiran dan perasaannya kepada komunikan.

“Berbagai berita-berita sekarang tentang politik, berbau politik yahh. Kemudian Hoax “utang kita sepuluh ribu triliun” dari mana sumbernya coba ?? yah itu tugas kami untuk sosialisasikan yang sebenarnya kayak gimana dan juga menggunakan tutur kata yang baik.”<sup>18</sup>

Seperti yang telah dijelaskan sebelumnya, bahwa pegawai pajak adalah pelayan publik, maka sudah menjadi tugasnya untuk melakukan penjelasan kepada khalayak sasaran dengan menggunakan tutur kata yang baik dan sopan. Walaupun terkadang khalayak sasaran kurang bertutur kata yang baik, namun pegawai KPP Pratama Makassar Selatan

---

<sup>18</sup> Mohammad Prima Andika wawancara (Account Representative) di Kantor Pelayanan Pajak Pratama Makassar Selatan, 17 September 2018

diwajibkan untuk melayani dengan setulus hati, serta menggunakan semboyan yaitu Senyum, Sapa dan salam.

Bahasa menjadi penghambat dalam proses komunikasi disebabkan komunikator berbicara terlalu cepat, sehingga ketika pikiran dan perasaan belum mantap terformulasikan, kata-kata sudah terlanjur dilontarkan. Gangguan sistematis kadang-kadang disebabkan pula oleh aspek antropologis, yakni kata-kata yang sama bunyinya dan tulisannya tetapi memiliki makna yang berbeda. Demi kelancaran berkomunikasi, komunikator harus memperhatikan gangguan sistematis tersebut, sebab ketika salah berucap atau salah dalam penulisan dapat menimbulkan salah paham oleh komunikan.

“Banyak wajib pajak yang pas datang ke sini, dalam keadaan marah-marah, Kita disini pelayan publik artinya tidak boleh kembali marah-marah kepada wajib pajak, Jadi harus tetap senyum salam sapa dalam melayani wajib pajak”<sup>19</sup>

Dalam setiap tindak tutur wajib pajak, harus disertai dengan Senyum Sapa dan Salam. Senyum Sapa Salam telah diterapkan dari sejak dulu, agar khalayak juga tertarik untuk tidak berkata sopan.

---

<sup>19</sup> Victor Tristiardo wawancara (Staff Pelayanan) di Kantor Pelayanan Pajak Pratama Makassar Selatan, 19 September 2018



**GAMBAR 4.8**  
**SEKSI PELAYANAN (SENYUM SAPA SALAM)**

c) Hambatan Mekanis

Hambatan tersebut terjadi pada media yang digunakan sebagai pelancar komunikasi. Hambatan mekanis ini seperti suara tidak jelas pada saat menelpon, gambar pada layar ketika seminar tidak jelas, suara mikrofon yang tersendat-sendat dan lainnya.

“hambatan kami dari pihak internal itu server. Server itu kan sistem aplikasinya dari pusat semua, kalau misal servernya down atau offline, itu kami tidak bisa melayani WP dan membuat mereka marah-marah. Karena pelayanan tidak bisa di lanjutkan dan diselesaikan saat itu juga, kita juga tidak bisa memperbaikinya karena pusat kontrolnya di jakarta, kantor pusat”.<sup>20</sup>

Server menunjang kesuksesan dalam melayani khalayak sasaran, namun terkadang tidak selamanya dalam melayani khalayak sasaran berjalan dengan lancar. Ketika server yang digunakan mengalami masalah maka, pegawai KPP Pratama Makassar Selatan hanya bisa membuat wajib pajak untuk menunggu dan bersabar. Karena sistem aplikasi utamanya berada di kantor pusat. Kantor pusat tersebut berada di Jakarta dan ketika di kantor pusat mengalami kendala, maka seluruh KPP juga terkena dampak dari gangguan server tersebut. Karena pelayanan

---

<sup>20</sup> Victor Tristiardo wawancara (Staff Pelayanan) di Kantor Pelayanan Pajak Pratama Makassar Selatan, 19 September 2018

tidak bisa dilanjutkan pada saat itu juga, maka itulah yang membuat wajib pajak bersikap tidak sopan kepada pegawai KPP Pratama Makassar Selatan. Hambatan ini merupakan hambatan tersulit yang dialami oleh KPP Pratama Makassar Selatan, karena mereka tidak bisa melakukan apapun ketika jaringan atau server bermasalah.

## **BAB V**

### **PENUTUP**

#### **A. Kesimpulan**

Dari hasil penelitian yang dilakukan oleh penulis pada bab sebelumnya, maka dapat ditarik suatu kesimpulan sebagai berikut :

1. Strategi Sosialisasi Program Sadar Pajak Kantor Pelayanan Pajak Pratama Makassar Selatan adalah menanamkan sejak dini pengetahuan akan pajak dengan berbagai program yaitu Pajak Bertutur yang nasional digelar setiap tanggal 25 Oktober, Pajak Goes To School di gelar sesuai dengan program kerja KPP Pratama Makassar Selatan, Sosialisasi yang bekerjasama dengan Kecamatan agar mengumpulkan warganya yang usahawan atau orang pribadi. Dalam proses sosialisasi lebih menggunakan atau mengutamakan sosialisasi secara langsung. Sosialisasi secara langsung (*face to face*) diharapkan agar pesan yang disampaikan lebih cepat dirasakan oleh khalayak. Jadi, Wajib pajak dapat menjadi wajib pajak yang sadar tanpa perlu di paksa-paksa serta memahami pentingnya pajak dan manfaatnya buat mereka.
- B.** Faktor Pendukung Sosialisasi Program Sadar Pajak yang ditemui atau dihadapi oleh KPP Pratama Makassar Selatan, yaitu memberikan pelayanan yang baik kepada khalayak agar pesan yang disampaikan ketika proses sosialisasi program sadar pajak dapat diterjemah oleh seluruh khalayak. Kemudian pendukung lainnya yaitu, berupa media yang disediakan ketika proses sosialisasi program sadar pajak. Seperti flyer, powerpoint yang kreatif, video mengenai pajak, serta alat atau server yang digunakan untuk mendapatkan NPWP ataupun sekedar formulir NPWP saja. Kemudian dalam hal Faktor Penghambat yaitu terdapat wajib pajak yang belum memahami lebih dalam mengenai sadar pajak, yang dimana mereka begitu saja mencaci



maki pegawai pajak. Serta terkendala dalam hal server, yang terkadang memiliki hambatan dalam penginputan data dan membuat tertunda dalam hal kepengurusan ataupun keperluan wajib pajak.

### ***C. Implikasi Penelitian***

Berdasarkan penelitian yang telah dilakukan, penulis menganggap bahwa strategi komunikasi dalam hal ini sosialisasi program sadar pajak Kantor Pelayanan Pajak Pratama Makassar Selatan, sudah cukup baik dalam meningkatkan khalayak sadar pajak. Namun, ada beberapa saran yang ingin penulis rekomendasikan, yaitu :

1. Lebih menjelaskan ketentuan-ketentuan untuk pembuatan NPWP, agar wajib pajak dapat menyelesaikannya dengan cepat tanpa kendala.
2. Membuatkan atau menjalankan website KPP Pratama Makassar Selatan lebih rutin agar khalayak lebih mudah lagi mendapatkan informasi mengenai ketentuan di KPP Pratama Makassar Selatan.

## DAFTAR PUSTAKA

- Arifuddin Tike, *Dasar-Dasar Komunikasi: Suatu Study dan Aplikasi* (Yogyakarta: Kota Kembang Yogyakarta, 2009)
- Anwar Arifin, *Strategi Komunikasi: Sebuah Pengantar Ringkas* (Bandung: Armico, 1984)
- Bonzds, *Pengertian Sosialisasi Menurut Para Ahli*, (02, 2010)
- Brent D. Ruben, Lea P. Stewart, *Komunikasi Dan Perilaku Manusia*, (Jakarta: PT Rajagrafindi Persada, 2013)
- Bulutoding, Lince. *Perpajakan indonesia*. (Alauddin University Pers:2015)
- Cangara Hafied, *Pengantar Ilmu Komunikasi* (Jakarta: PT Raja Grafindo Persada, 2006)
- Daryanto, *Ilmu Komunikasi*, (Bandung: Pt Sarana Tutorial Nurani Sejahtera, 2001)
- Deddy Mulyana, *Metode Penelitian Komunikasi*, (Bandung: Pt Remaja Rosdakarya, 2013)
- H. Hafied Cangara, *Pengantar Ilmu Komunikasi*, (Jakarta: PT. Rajagrafindo Persada, 2012)
- H. Rochajat Harun, Elvinaro Ardianti, *Komunikasi Pembangunan & Perubahan Sosial (Perspektif Dominan, Kaji Ulang, dan Teori Kritis)*, (Jakarta: PT. Rajagrafindo Persada, 2012)
- Jamaluddi. *Pengantar Perpajakan*. (Makassar: Alauddin University Perss, 2011)
- Kadar Nurjaman, Khaerul Umam, *Komunikasi & Public Relaion*, (Bandung: CV. Pustaka Setia, 2012)
- Muhammad Arni, *Komunikasi Organisasi*, (Jakarta: Pt Bumi Aksara, 2008)
- Nurudin, *Pengantar Komunikasi Massa*, (Jakarta: PT. Rajagrafindo Persada, 2014)
- Nasution Z, *Komunikasi Pembangunan : Pengenalan Teori dan Penerapannya*, (Jakarta: Raja Grafika Persada, 1996)
- Onong Uchjana, *Ilmu Komunikasi Teori dan Praktek* (Cet. XXI; Bandung: PT Remaja Rosdakarya, 2007)

- Siahaan S.M, *Komunikasi Pemahaman dan Penerapannya* (Jakarta: Gunung Mulia, 1991)
- Soyomukti, Nurani, *Pengantar Ilmu Komunikasi*, (Jogjakarta: Ar-Ruzz Media, 2010)
- Stephen W. Littlejohn, Karen A. Foss, *Teori Komunikasi theoris of human communication*, (Jakarta: Salemba Humanika, 2014)
- Suryanto, *Pengantar Ilmu Komunikasi*, (Bandung: Cv. Pustaka Setia, 2015)
- Sugiyono, *Metodologi penelitian pendidikan: pendekatan kuantitatif, kualitatif*, (Bandung: Alfabeta, 2008)
- Widjaja A.W dan M. Arisyk Wahab, *Strategi Public Relations* (Jakarta: PT. Raja Grafindo Persada, 1987)
- William L Rivers-Jay W Jensen, Theodero Peterson, *Media Massa & Masyarakat Modern*, (Jakarta: Kencana, 2008)
- William L Rivers-Jay W Jensen, Theodero Peterson, *Media Massa & Masyarakat Modern*, (Jakarta: Kencana, 2008) Ed.2
- Zulkarimen Nasution, *Komunikasi Pembangunan Pengenalan teori dan penerapannya*, (Jakarta: PT Rajagrafindo Persada, 2007)
- Bersiap Untuk Generasi Emas Indonesia Sadar Pajak,  
[www.pajak.go.id/article/bersiap-untuk-generasi-emas-indonesia-sadar-pajak](http://www.pajak.go.id/article/bersiap-untuk-generasi-emas-indonesia-sadar-pajak), diakses pada tanggal 11 Juli 2018
- Fajeros, <http://hariannetral.com/2015/06/pengertian-sosialisasi-dan-tujuan-sosialisasi-menurut-ahli.html>
- Pembelajaran Literasi Media,  
<http://belajarliterasimedia.blogspot.com/2012/12/apa-itu-media.html>, diakses pada tanggal 10 Juli 2018
- Pengertian Sosialisasi, Tujuan, Media Sosialisasi dan Contohnya,  
<http://kakakpintar.com/pengertian-sosialisasi-tujuan-media-sosialisasi-dan-contohnya/>, diakses pada tanggal 10 Juli 2018
- Teori Menurut Para Ahli, <https://pakarkomunikasi.com/teori-produksi-pesan>, Diakses pada tanggal 04 Juli 2018
- Teori Menurut Para Ahli, <https://pakarkomunikasi.com/teori-produksi-pesan>, Diakses pada tanggal 04 Juli 2018

Tujuan Sosialisasi dan Penjelasannya, <http://sosiologis.com/tujuan-sosialisasi>, diakses pada tanggal 10 Juli 2018

Sora N, <http://www.pengertianku.net/2016/07/pengertian-sosialisasi-dan-contohnya.html> <https://id.m.wikipedia.org/sosialisasi> di akses pada 23 April 2017

Sosialisasi, <https://id.wikipedia.org/wiki/Sosialisasi>, diakses pada tanggal 10 Juli 2018

QS Ali Imran/3: 104.

L

A

M

P

I

R

A

N

Lampiran 1



Pegawai KPP Pratama Makassar Selatan Seksi Ekstensifikasi (*account representative*)

Lampiran 2



Pegawai KPP Pratama Makassar Selatan Seksi Pelayanan

Lampiran 3



Wajib Pajak di KPP Pratama Makassar Selatan



## RIWAYAT HIDUP



Penulis bernama lengkap Nining Mauiddatul Hasanah sapaan akrab Nining, lahir di Bulukumba, Sulawesi Selatan pada tanggal 06 Juli 1996, merupakan anak kedua dari lima bersaudara. Penulis lahir dari buah cinta pasangan Hardiwan Fasni dan Sitti Rohani.

Penulis menempuh pendidikan dimulai dari Taman Kanak-Kanak Aisyiyah Bustanul Atfhal Barabba (*lulus tahun 2002*), kemudian melanjutkan Sekolah Dasar Negeri 34 Bialo (*lulus tahun 2008*), lanjut ke jenjang Sekolah Menengah Pertama di SMPN 05 Bulukumba (*lulus tahun 2011*) dan pendidikan jenjang Sekolah Menengah Kejuruan di SMK Negeri 1 Bulukumba (*lulus tahun 2014*) Jurusan Akuntansi, hingga akhirnya penulis bisa menempuh kuliah di Fakultas Dakwah dan Komunikasi Jurusan Ilmu Komunikasi UIN Alauddin Makassar untuk program Strata 1 pada tahun 2014 hingga 2018.

Dalam menempuh pendidikan di jenjang SD, SMP, dan SMK, penulis mendapatkan pengalaman organisasi dari bidang kepramukaan, yaitu Pramuka Siaga sebagai Anggota, Pramuka Penggalang sebagai Pimpinan Regu (Pinru) dan Pramuka Penegak sebagai Pradana serta menjadi salah satu anggota terbaik pada Pramuka Penegak, dan akhirnya lulus menjadi Pembina paling muda pada tahun 2013 di Kwarcab Bulukumba.

Selama kuliah penulis juga mendapatkan pengalaman organisasi dari Ikatana Mahasiswa Ilmu Komunikasi Indonesia (IMIKI) Pengurus Perguruan Tinggi Universitas Islam Negeri Alauddin Makassar (PPT UINAM) dan Ikatana Mahasiswa Ilmu Komunikasi Indonesia (IMIKI) Cabang Makassar.