

**PENGARUH LAMA PENYIMPANAN ASI (AIR SUSU
IBU) TERHADAP JUMLAH BAKTERI *Coliform***



Skripsi

Diajukan untuk Memenuhi Salah Satu Syarat Meraih Gelar Sarjana Sains Biologi
pada Jurusan Biologi Fakultas Sains dan Teknologi
UIN Alauddin Makassar

Oleh:

SRI DAMAYANTI
60300114153

**FAKULTAS SAINS DAN TEKNOLOGI
UNIVERSITAS ISLAM NEGERI ALAUDDIN MAKASSAR
2018**

PERNYATAAN KEASLIAN SKRIPSI

Mahasiswa yang bertanda tangan di bawah ini:

Nama : Sri Damayanti
NIM : 603001141533
Tempat/ Tgl. Lahir : Jeneponto/ 26 Juli 1996
Jurusan/ Prodi : Biologi
Fakultas : Sains dan Teknologi
Alamat : Jl. Sahrul Yasin Limpo, Pondok Amanah Samata-Gowa
Judul : Pengaruh Lama Penyimpanan ASI (Air Susu Ibu) terhadap Jumlah Bakteri *Coliform*.

Menyatakan dengan sesungguhnya dan penuh kesadaran bahwa skripsi ini benar adalah hasil karya sendiri. Jika di kemudian hari terbukti bahwa ia merupakan duplikat, tiruan, plagiat, atau dibuat oleh orang lain, sebagian atau seluruhnya, maka skripsi dan gelar yang diperoleh karenanya batal demi hukum.

Gowa, 16 November 2018
Penyusun

Sri Damayanti
Nim : 60300114153

UNIVERSITAS ISLAM NEGERI
ALAUDDIN
M A K A S S A R

PENGESAHAN SKRIPSI

Skripsi yang berjudul, "Pengaruh Lama Penyimpanan ASI (Air Susu Ibu) terhadap Jumlah Bakteri *Coliform*.", yang disusun oleh Sri Damayanti, NIM: 60300114153, mahasiswa Jurusan Biologi pada Fakultas Sains dan Teknologi UIN Alauddin Makassar, telah diuji dan dipertahankan dalam sidang *Munaqasyah* yang diselenggarakan pada hari Jumat, 16 November 2018 M yang bertepatan 08 Rabiul Awal 1440 H, dinyatakan telah dapat diterima sebagai salah satu syarat untuk memperoleh gelar Sarjana dalam Ilmu Sains dan Teknologi, Jurusan Biologi (dengan beberapa perbaikan).

Gowa, 16 November 2018 M

08 Rabiul Awal 1440 H

DEWAN PENGUJI:

Ketua : Prof. Dr. H. Arifuddin, M. Ag. (.....)

Sekretaris : St. Aisyah S, S.Pd., M.Kes. (.....)

Munaqisy I : Ulfa Triyani A.Latif, S.Si., MPd (.....)

Munaqisy II : Dr. Muh. Sadiq Sabry., M.Ag (.....)

Pembimbing I : Dr. Cut Muthiadin, S.Si., M.Si. (.....)

Pembimbing II: Ar. Syarif Hidayat, S.Si.,M.Kes (.....)

Diketahui oleh:

Dekan Fakultas Sains dan Teknologi

UIN Alauddin Makassar,



Prof. Dr. H/ Arifuddin, M.Ag.

NIP. 1969/205 199303 1 001

KATA PENGANTAR

Puji dan syukur penulis panjatkan kepada Allah swt. Atas limpahan berkat dan karuniaNya, sehingga penulis dapat menyelesaikan skripsi ini dengan judul “*Pengaruh Lama Penyimpanan ASI (Air Susu Ibu) terhadap Jumlah Bakteri Coliform*”. Shalawat serta salam senantiasa tercurahkan kepada baginda Rasulullah Muhammad saw. beserta keluarga dan sahabatnya. Skripsi ini merupakan salah satu syarat untuk memperoleh gelar sarjana pada Program Studi Biologi, Fakultas Sains dan Teknologi, Universitas Islam Negeri Alauddin Makassar.

Selanjutnya penulis ucapkan terima kasih, doa dan harapan kepada semua pihak yang telah membantu terselesaikannya skripsi ini. Skripsi ini tidak terlepas dari dukungan, motivasi, kerjasama maupun bimbingan dari berbagai pihak. Ucapan terima kasih ini penulis ucapkan kepada:

1. Bapak Saparuddin dan Ibu Saribulan tercinta selaku orang tua penulis, yang selalu mendoakan, mendidik dan memberikan kasih sayang dengan sepenuh hati dalam segala kegiatan dan selalu memberikan semangat baik materi atau nonmateri kepada penulis dalam menuntut ilmu. Adik-adik dan keluarga yang selalu memberi semangat dan turut mendoakan penulis. Semoga rahmat dan kasih sayang Allah swt. selalu menaungi mereka dan kemudian kelak dikumpulkan di Jannah-Nya.
2. Guru-guruku SDN 1 Jeneponto, SMPN 3 Jeneponto dan MAN 1 Jeneponto yang pernah penulis jadikan tempat menimba ilmu. Perantara merekalah

penulis dapat mengenal baca tulis dan memahami agama dengan benar, semoga Allah swt. selalu memberikan rahmat dan hidayah-Nya kepada mereka.

3. Prof. Dr. H. Musafir Pababbari, M.Ag. selaku Rektor Universitas Islam Negeri (UIN) Alauddin Makassar serta sejarannya.
4. Prof. Dr. H. Arifuddin Ahmad, M.Ag. selaku Dekan Fakultas Sains dan Teknologi Universitas Islam Negeri (UIN) Alauddin Makassar dan sejarannya.
5. Dr. Mashuri Masri, S.Si., M.Kes. selaku Ketua Jurusan Biologi di Jurusan Biologi Fakultas Sains dan Teknologi.
6. Hasyimuddin S.Si., M.Si. selaku Sekertaris Jurusan Biologi Fakultas Sains dan Teknologi UIN Alauddin Makassar.
7. Ulfa Triyani A.Latif, S.Si., M.Pd. sebagai dosen pembimbing akademik yang selalu memberi semangat dan turut mendoakan penulis.
8. Dr. Cut Muthiadin, S.Si., M.Si. sebagai pembimbing I dan Ar. Syarif Hidayat, S.Si., M.Kes. sebagai pembimbing II yang dengan sabar selalu memberikan bimbingan, arahan, masukan baik dari keilmuan maupun agama yang dengan tulus hati meluangkan waktu membimbing penulis sehingga skripsi ini dapat terselesaikan. Semoga Allah swt. selalu memberikan rahmat dan hidayah-Nya kepada mereka.

9. Ulfa Triyani A.Latif, S.Si., M.Pd. dan Dr. Muh. Sadiq Sabry, M.Ag, selaku Dosen Penguji yang telah banyak memberikan masukan serta saran yang sangat membangun untuk memulai penelitian dan penulisan skripsi.
10. Dr. Fatmawati, S.Si., M.Si. selaku dosen penguji Komprehensif Mikrobiologi, Hasyimuddin S.Si., M.Si. selaku dosen Komprehensif Ilmu Biologi yang sangat membantu penulis untuk mengingat kembali ilmu yang penulis dapatkan dan Dr. H. Syamsuri, S.s., M.Ag. selaku Dosen Komprehensif Agama yang sangat membantu penulis untuk mempelajari agama lebih banyak lagi.
11. Seluruh Bapak/Ibu Dosen Pengajar yang selama ini telah mengajarkan banyak hal serta pengetahuan yang penulis belum pernah dapatkan dimana pun, semoga Allah swt. selalu memberikan rahmat dan hidayah-Nya kepada mereka.
12. Kepada para Laboran Jurusan Biologi Kak Kurni, Kaka Nain, Kak Sidar dan Ibu Faridah yang selalu mendampingi penulis dalam bekerja di labolatorium mulai dari penulis menjadi praktikan hingga penulis melakukan penelitian untuk penyelesaian tugas akhir, semoga Allah swt. selalu memberikan rahmat dan hidayah-Nya kepada mereka.
13. Karyawan dan Staf dalam lingkup Fakultas Sains dan Teknologi UIN Alauddin Makassar yang telah banyak membantu penulis dalam mengurus surat-menyuratnya.

14. Kepala Perpustakaan UIN Alauddin Makassar dan staf pustakawan yang telah memfasilitasi penulis dalam hal pengumpulan referensi selama penyusunan tugas akhir.
15. Terima kasih kepada Kak Ati yang sangat membantu penulis dalam mengurus surat-menyurat penelitian penulis, semoga Allah swt. selalu memberikan rahmat dan hidayah-Nya kepada beliau.
16. Terima kasih kepada Ibu Indah, selaku pendamping peneliti yang bekerja sama dengan Asosiasi Ibu Menyusui Indonesia (AIMI) cabang Makassar yang telah membimbing penulis selama penelitian berlangsung.
17. Terima kasih kepada Ibu Yani, Ibu Arna, Ibu Annisa, dan Ibu Darma yang telah memberikan ASIPnya untuk dijadikan sampel penelitian.
18. Terima kasih kepada teman-teman angkatan LACTEAL tercinta yang selalu memberikan semangat dan bantuan tenaga kepada penulis.
19. Terima kasih kepada Mutmainnah yang selalu ada dalam suka duka selama 4 tahun dan menjadi penyemangat untuk menyelesaikan skripsi ini.
20. Terima kasih kepada kakak-kakak angkatan SINAPSIS, RANVIER, dan BRACIALIS yang telah memberi motivasi serta arahan kepada penulis.
21. Terima kasih kepada adik-adik angkatan IMPULS, dan IMUNOGLOBULIN yang telah memberi semangat kepada penulis.
22. Terima kasih kepada PARAPATANG yang selalu memberi semangat dan doa kepada penulis.

23. Terima kasih kepada teman-teman KKN Soga Squad (Syarif, Alam, Wawan, Rauf, Endang, Lia, Nikma, Fika, dan Rini) atas kerjasamanya selama 2 bulan sehingga masa-masa KKN dapat terlewati dengan indah.

24. Terima kasih pula kepada semua pihak yang telah membaca dan berkenan memberikan masukan, saran dan koreksi pada tulisan ini. Pada akhirnya, penulis tetap bertanggung jawab sepenuhnya terhadap tulisan ini meskipun dalam penyusunannya menerima banyak masukan dan bantuan dari berbagai pihak. Semoga karya sederhana ini dapat memberikan manfaat bagi pembaca. Semoga Allah swt. memberikan balasan atas segala bantuannya. Penulis menyadari bahwa dalam penulisan skripsi ini masih jauh dari sempurna, oleh karena itu saran dan kritikan yang bersifat membangun demi kesempurnaan skripsi ini. Semoga penulisan skripsi ini bermanfaat bagi kita semua. Aamiin Yaa Rabbal Alamin.

Makassar, 16 November 2018

Penulis

Sri Damayanti

Nim : 60300114153

DAFTAR ISI

JUDUL	i
PERNYATAAN KEASLIAN SKRIPSI.....	ii
PENGESAHAN	iii
KATA PENGANTAR	iv
DAFTAR ISI.....	ix
DAFTAR TABEL.....	xi
DAFTAR GAMBAR	xii
DAFTAR LAMPIRAN.....	xiii
ABSTRAK.....	xiv
ASTRACT.....	xv
BAB I PENDAHULUAN.....	1-9
A. Latar Belakang	1
B. Rumusan Masalah	6
C. Ruang Lingkup Penelitian	8
D. Kajian Pustaka/Penelitian Terdahulu	8
E. Tujuan Penelitian.....	9
F. Kegunaan Penelitian.....	9
BAB II TINJAUAN TEORITIS	10-32
A. Perspektif ASI dalam Islam.....	10
B. Tinjauan Umum tentang ASI	16
C. Tinjauan Umum tentang Bank ASI	26
D. Tinjauan Umum tentang Bakteri <i>Coliform</i>	30
E. Kerangka Pikir.....	32
F. Hipotesis.....	32
BAB III METODOLOGI PENELITIAN.....	33-42
A. Jenis dan Lokasi Penelitian	33
B. Pendekatan Penelitian.....	33
C. Populasi dan Sampel	34
D. Variabel Penelitian	34
E. Defenisi Operasional Variabel	35
F. Metode Pengumpulan Data	35
G. Instrumen Penelitian.....	36
H. Prosedur Kerja.....	36

	I. Teknik Pengolahan dan Analisis Data.....	42
BAB IV	HASIL DAN PEMBAHASAN.....	43-62
	A. Hasil Penelitian.....	43
	B. Pembahasan.....	49
BAB V	PENUTUP.....	63
	A. Kesimpulan.....	62
	B. Saran.....	62
	KEPUSTAKAAN	63-67
	LAMPIRAN-LAMPIRAN.....	67-94
	KUESIONER PENELITIAN.....	95-98
	RIWAYAT HIDUP.....	99

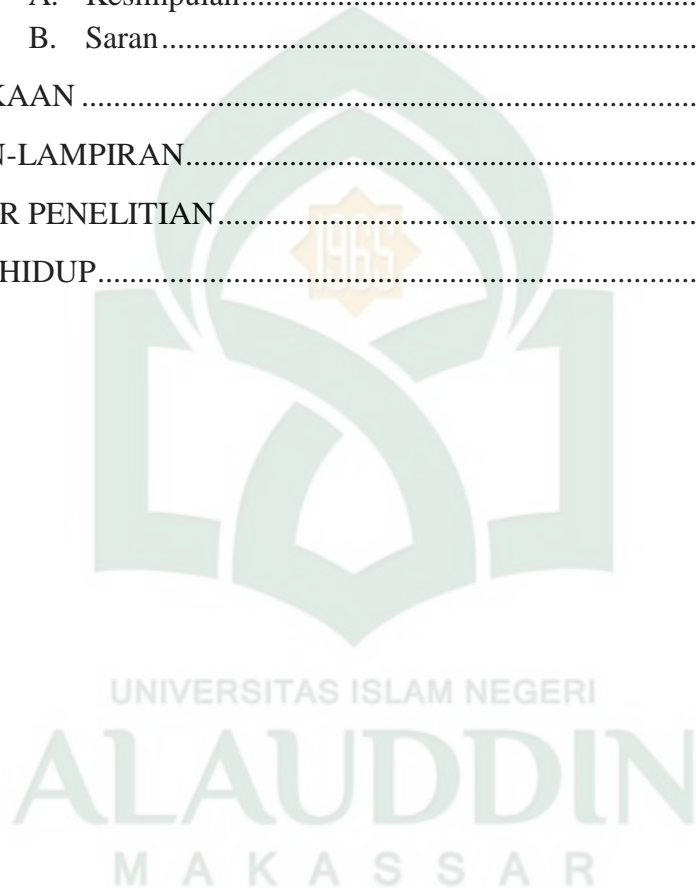

DAFTAR TABEL

4.1	Tabel Hasil uji sampel A.....	43
4.3	Tabel Hasil Uji sampel B.....	44
4.5	Tabel Hasil Uji sampel C.....	45
4.6	Tabel Hasil Uji sampel D.....	46
4.8	Tabel Karakterisasi Sifat Morfologi.....	47
4.9	Tabel Hasil Uji IMViC.....	47



DAFTAR GAMBAR

4.2	Diagram batang sampel A.....	14
4.4	Diagram batang sampel B.....	19
4.7	Diagram batang sampel C dan D.....	26



DAFTAR LAMPIRAN

Lampiran 1 Nilai MPN.....	2
Lampiran 2 Persyaratan Makanan dan Minuman Menurut SNI.....	3
Lampiran 3 Syarat Mutu Susu Segar	5
Lampiran 4 Komposisi Medium.....	7
Lampiran 5 Bahan	10
Lampiran 6 Alat.....	14
Lampiran 7 Dokumentasi Pelaksanaan Penelitian	19
Lampiran 8 Hasil Uji IMVic.....	24
Lampiran 9 Karakterisasi Sifat Morfologi.....	26
DATA KUESIONER.....	

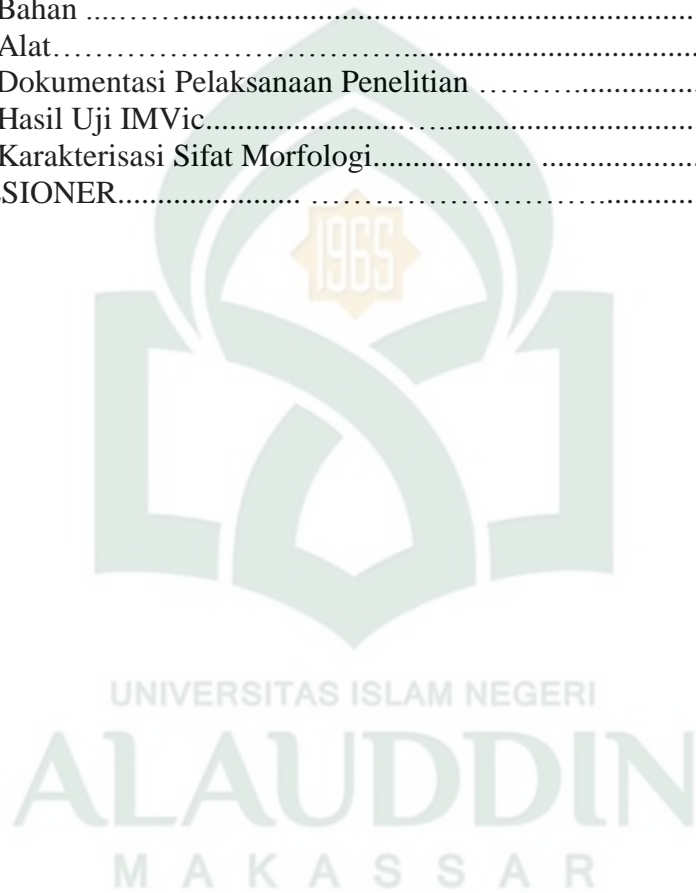

ABSTRAK

Nama : Sri Damayanti
NIM : 60300114153
Judul Skripsi : Pengaruh Lama Penyimpanan ASI (Air Susu Ibu) Terhadap Jumlah Bakteri *Coliform*

Air Susu Ibu (ASI) adalah suatu jenis makanan bayi yang banyak mengandung unsur makanan didalamnya. ASI mengandung zat gizi, hormon, faktor kekebalan tubuh, anti alergi, anti inflamasi dan berbagai jenis bakteri asam laktat. Penelitian ini merupakan penelitian kuantitatif dengan menggunakan tabel dan diagram yang bertujuan untuk mengetahui jumlah bakteri *coliform* yang mengkontaminasi ASI dengan pengenceran 10 ml, 1 ml, dan 0,1 ml. Metode yang digunakan dalam penelitian ini yaitu analisis MPN, karakterisasi sifat morfologi, dan pengujian IMViC. Hasil penelitian menunjukkan pada sampel A, terjadi peningkatan jumlah bakteri yaitu pada 120 jam yaitu 20 MPN/ 100 ml, sehingga susu tidak memenuhi syarat mutu *coliform* berdasarkan SNI nomor 01-3141-1998 bahwa syarat mutu susu segar adalah 20 MPN/ 100 ml. Sampel B, terjadi penurunan jumlah *coliform* pada jam ke 120 yaitu senilai 2 MPN/ 100 ml, ASIP ini memenuhi syarat mutu *coliform*, dikarenakan penyimpanan ASIP di kulkas khusus. Sampel C, pada sampel ini tertinggi pada ASIP bulan ke 8 dengan nilai MPN 7.6 MPN/ 100 ml, ASIP ini memenuhi syarat mutu *coliform*. ASIP ini disimpan pada kulkas yang steril yang tidak bercampur dengan bahan pangan lainnya. Sampel D yaitu 1 tahun, sampel ini sudah lama disimpan dikulkas dan jumlah *coliform* pada ASIP ini yaitu 96 MPN/ 100 ml dan sudah tidak memenuhi syarat untuk dikonsumsi. Dapat disimpulkan penyimpanan ASIP di *freezer* khusus dapat mencegah pertumbuhan bakteri *coliform*.

Kata kunci: ASI, Bakteri *coliform*, Nilai MPN, Uji IMViC.

ABSTRACT

Nama : Sri Damayanti
NIM : 60300114153
Thesis title : **Effect of Storage Time of ASI (Breast Milk) on the Amount of *Coliform* Bacteria**

Breast Milk is a type of baby food that contains many elements of food in it. Breast milk contains nutrients, hormones, immune factors, anti-allergies, anti-inflammation and various types of lactic acid bacteria. This research is a quantitative study using tables and diagrams that aim to determine the number of bakteri *coliform* that contaminates breast milk with dilutions of 10 ml, 1 ml, and 0.1 ml. The method used in this study is MPN analysis, characterization of morphological properties, and testing of IMViC. The results showed that in sample A, there was an increase in the number of bacteria at 120 hours ie 20 MPN / 100 ml, so that milk does not meet the *coliform* quality requirements based on SNI number 01-3141-1998 that the quality requirements for fresh milk are 20 MPN / 100 ml. Sample B, there was a decrease in the number of *coliform* at 120 hours which was worth 2 MPN / 100 ml, This ASIP fulfills coliform quality requirements, due to ASIP storage in a special refrigerator. Sample C, the highest sample was in the 8th month ASIP with MPN 7.6 MPN / 100 ml, This ASIP fulfills *coliform* quality requirements. ASIP is stored in a sterile refrigerator that does not mix with other food ingredients. Sample D is 1 year, this sample has been stored in the refrigerator for a long time and the number of *coliforms* in this ASIP is 96 MPN / 100 ml and is not eligible for consumption. It can be concluded that ASIP storage in a special *freezer* can prevent the growth of *coliform* bacteria.

Keywords: ASI, *Coliform* bacteria, MPN Value, IMViC Test.

BAB I

PENDAHULUAN

A. Latar Belakang

ASI (Air Susu Ibu) adalah ungkapan kasih sayang Allah swt. sekaligus anugerah yang luar biasa terhadap setiap bayi yang telah dilahirkan ke muka bumi. Didalam al-Qur'an terdapat beberapa ayat-ayat tentang ASI. Hikmah ayat yang terkandung dalam kitab suci al-Qur'an tersebut, setidaknya menekankan bahwa ASI sangat penting dan harus disyukuri. Walaupun masih ada perbedaan pendapat tentang wajib atau tidaknya menyusui, tetapi selayaknya bagi seorang muslim dapat menghormati ayat-ayat Allah swt. tersebut (Abdullah 1993). Salah satu surah yang menjelaskan tentang menyusui adalah QS al-Qashash/28:7.

وَأَوْحَيْنَا إِلَىٰ أُمِّ مُوسَىٰ أَنْ أَرْضِعِيهِ ۖ فإِذَا خِفْتِ عَلَيْهِ فَأَلْقِيهِ فِي الْيَمِّ وَلَا
تَخَافِي وَلَا تَحْزَنِي ۗ إِنَّا رَادُّوهُ إِلَيْكِ وَجَاعِلُوهُ مِنَ الْمُرْسَلِينَ ﴿٧﴾

Terjemahnya:

“Dan Kami ilhamkan kepada ibu Musa; "Susuilah Dia, dan apabila kamu khawatir terhadapnya maka jatuhkanlah dia ke sungai (Nil). dan janganlah kamu khawatir dan janganlah (pula) bersedih hati, karena sesungguhnya Kami akan mengembalikannya kepadamu, dan menjadikannya (salah seorang) dari Para rasul” (Kementerian Agama RI, 2012).

Muhammad Qurais Shihab menjelaskan dalam Tafsir Al-Misbah (2007), bahwa Al-Qur'an sejak dahulu kala sampai saat ini telah menggariskan bahwa ASI adalah makanan terbaik yang mengandung berbagai macam gizi buat bayi hingga

umur dua tahun. Setiap bayi memiliki hak asasi yaitu ASI yang wajib dipenuhi. Dengan menyusui, seorang ibu kandung telah memberikan rasa aman dan nyaman buat bayinya. Menurut para peneliti, ketika bayi dalam kandungan mereka bahkan mendengar suara detak-detik jantung sang ibu yang telah dikenalnya secara khusus. Detak-detik jantung itu berbeda antara seorang ibu kandung dengan ibu yang lain.

Turunnya wahyu tentang rentan waktu yang ideal untuk menyusui ini merupakan nikmat Allah swt. yang tidak dapat ternilai harganya. Allah swt. sudah memberikan petunjuk yang syar'i berhubungan dengan periode menyusui. Tuntunan syariat ini sudah diturunkan berabad-abad sebelum ada hasil penelitian yang membuktikan bahwa 2 tahun pertama yaitu masa yang sangat penting dalam pertumbuhan dan perkembangan anak. Mungkin ada yang berpendapat tidak berdosa apabila tidak menyusui anaknya selama 2 tahun (terkait perbedaan hukum fiqih). Tetapi ibu mana yang tidak ingin menyempurnakan ibadah penyusuan bagi belahan jiwanya? (Sunardi, 2008).

Di Indonesia, terutama di kota-kota besar terlihat adanya penurunan pemberian ASI. Hal ini disebabkan karena adanya perubahan paradigma pada wanita di Indonesia, yang menunjukkan bahwa wanita bekerja saat ini meningkat deras terutama yang hidup di kota besar. Menyusui selain bermanfaat bagi pertumbuhan fisik bayi juga sangat bermanfaat bagi perkembangan emosi dan psikologisnya. (Rahayu, 2008).

Pada masyarakat perkotaan terdapat kecenderungan pemberhentian pemberian ASI pada usia yang lebih dini, karena ibu bekerja. Padahal, banyak solusi yang

ditawarkan untuk tetap bisa memberikan ASI secara eksklusif. Salah satu alternatif pemecahan masalah tersebut adalah dengan menyedot ASI. Pada dasarnya ASI steril, tetapi dapat terkontaminasi oleh mikroorganisme selama pemerahan dan juga terpaparkan oleh udara. Selama penyimpanan dalam suhu kamar, jumlah bakteri dapat meningkat dan menurunkan kualitas ASI. Cara penyimpanan yang tidak benar dilemari pendingin pun bisa menurunkan kualitas ASI (Roesli, 2000).

ASI perah dapat disimpan mulai dari beberapa jam hingga beberapa bulan, tergantung dari suhu penempatannya. Suhu dan lama waktu penyimpanan akan mempengaruhi kandungan zat gizi yang ada pada ASIP. Suhu ideal penyimpanan ASIP dalam *freezer* adalah -20°C – -15°C , namun pada kenyataannya suhu *freezer* lemari pendingin yang ada di rumah belum tentu menunjukkan suhu tersebut. Kondisi seperti ini akan menimbulkan kemungkinan perubahan nilai zat gizi yang terkandung dalam ASI (Arum, 2016).

Pemberian ASI hingga usia 6 bulan tanpa memberikan makanan dan cairan lain atau dikenal dengan ASI eksklusif sangat disarankan. Bagi ibu menyusui yang harus kembali pada rutinitas kerja dapat memberikan ASI eksklusif dengan cara ASI perah (ASIP). Ibu dapat menyimpan ASI perah dengan baik agar manfaatnya tidak berkurang, ASIP adalah ASI yang diperas kemudian disimpan untuk diberikan kepada bayi, ini merupakan cara efektif yang dilakukan oleh ibu menyusui yang memiliki kesibukan di luar rumah (Maryuani, 2016).

Pencemaran pada ASI dapat terjadi sejak proses pemerahan, dapat berasal dari berbagai sumber seperti kualitas susu dalam kelenjar susu ibu dapat dikatakan steril, setelah keluar dari kelenjar susu ibu dapat terjadi kontaminasi. Kualitas susu segar sangat ditentukan oleh jumlah bakteri yang terkandung didalamnya. Bakteri tersebut dapat merubah sifat-sifat kimia, fisika dan organoleptik (Fardiaz, 1993).

Keinginan para ibu untuk menyusui anaknya demi pertumbuhan dan perkembangan anak dan kesibukan serta ketiadaan ASI yang dimiliki sang ibu karena berbagai sebab, tidak mustahil akan menimbulkan berbagai masalah menyangkut pemberian ASI. Apabila kebutuhan ASI semakin meningkat, maka tidak mustahil akan muncul lembaga-lembaga atau yayasan yang menampung air susu dari para wanita. (Amin, 2004).

Dilihat dari hubungan emosional, merupakan sisi yang paling penting dalam hubungan horizontal antar manusia. Mengonsumsi ASI yang tidak jelas statusnya, akan menjauhkan hubungan emosional antara ibu dan anak. Berbeda bila donor ASI didapatkan dari ibu susuan secara langsung, tidak melalui perantara bank ASI seperti Halimatu as Sa'diyah yang menyusui Nabi SAW. Di sana terdapat kedekatan emosional, juga kualitas pribadi ibu pendonor yang dapat diketahui secara langsung. Kualitas ASI seorang ibu tidak hanya diukur dari jenis makanan apa saja yang dikonsumsi, tapi juga dari mana sang ibu mendapatkan sumber makanan itu. Bank ASI memiliki beberapa manfaat salah satunya yaitu memberikan kesempatan pada ibu yang kelebihan air susu untuk mendonorkan ASInya, meskipun mendonorkan ASI tidak harus di Bank ASI. Bank ASI dapat mengurangi serbuan susu formula yang saat

ini banyak sekali diiklankan oleh produsen susu formula untuk bayi di bawah usia 2 tahun (Tabloid Mam, 2011).

Bayi diberi ASI dengan tujuan untuk meningkatkan pertahanan tubuhnya, ASI yang kaya akan manfaatnya tersebut rentan terkontaminasi oleh bakteri patogen dikarenakan disimpan pada lemari pendingin dengan suhu yang tidak sesuai serta kurangnya diperhatikan lama penyimpanan, kemudian disimpan pada botol yang tidak steril. Bakteri kontaminan yang sering terdapat dalam susu antara lain: *Escherichia coli*, *Enterobacter sp*, *Mycobacterium*, *Brucella*, *Coxiella burnetti*, *Streptococcus*, *Staphylococcus*, *Corinebacterium*, *Salmonella typhosa* dan *Clostridium* (Supardi, 1999).

Masalah yang muncul akibat rendahnya mutu air susu ibu adalah terkontaminasinya pada bakteri *coliform*. No. 492/Menkes/PER/IV/2010 tentang persyaratan air minum, yang dalam salah satu bagiannya menyebutkan bahwa dalam air minum tidak boleh ada kandungan *coliform*. Higenitasi dan sanitasi yaitu upaya kesehatan untuk mengurangi atau dapat menghilangkan faktor-faktor yang menjadi sebab terjadinya pencemaran terhadap air minum dan sarana yang digunakan untuk proses pengolahan, penyimpanan, dan pembagian air minum maupun susu. Tujuan higenitasi dan sanitasi adalah terlindunginya bayi dari potensi pengaruh buruk akibat konsumsi ASI yang disimpan dilemarim pendingin (Dapertemen Kesehatan Republik Indonesia, 2010).

Berdasarkan uraian diatas, maka dilakukan penelitian mengenai pengaruh penyimpanan ASI yang diperoleh dalam asosiasi ibu menyusui di Makassar untuk

mengetahui kualitas dan perkiraan jumlah bakteri kontaminan ASI yang disimpan di dalam lemari pendingin.

B. Rumusan Masalah

Adapun rumusan masalah dalam penelitian ini adalah bagaimana pengaruh lama penyimpanan ASI terhadap jumlah bakteri *coliform* yang mengkontaminasi ASI?

C. Ruang Lingkup Penelitian

Adapun ruang lingkup dalam penelitian ini adalah:

1. ASI adalah makanan bayi yang paling penting terutama pada bulan-bulan pertama kehidupan. ASI bagi bayi merupakan sumber gizi yang sangat ideal dengan komposisi yang seimbang dan sesuai dengan kebutuhan pertumbuhan bayi karena ASI adalah makanan bayi yang paling sempurna baik secara kualitas maupun kuantitas.
2. Sampel ASI diperoleh dari beberapa masyarakat yang melahirkan dengan normal yang terhimpun dalam Asosiasi Ibu Menyusui Indonesia (AIMI) yang bercabang di Makassar.

D. Kajian Pustaka

Adapun kajian pustaka atau penelitian terdahulu yang bersifat membandingkan penelitian ini adalah:

1. Indri Putri Sari dkk (2014), efek lama penyimpanan ASI terhadap kadar protein dan lemak yang terkandung didalam ASI. Sampel dibagi menjadi 4 kelompok, dengan variasi lama penyimpanan di lemari pendingin selama 0

jam (kontrol), 24 jam, 48 jam dan 72 jam. Hasil penelitian didapatkan kadar protein yang disimpan selama 0 jam adalah 0,99%, 24 jam 0,86%, 48 jam 0,78%, 72 jam 0,72%. Terdapat perbedaan yang signifikan rerata kadar protein berdasarkan lama penyimpanan dengan $p < 0,05$. Rerata untuk kadar lemak selama penyimpanan 0 jam adalah 3,4%, 24 jam 3,2%, 48 jam 3,1% dan 72 jam 3,0%. Terdapat perbedaan yang signifikan rerata kadar lemak berdasarkan lama penyimpanan dengan nilai $p < 0,05$. Terdapat efek lama penyimpanan ASI terhadap kadar protein dan lemak yang terkandung didalam ASI.

2. Mishabul huda dan Holiday ilyas (2016), dalam penelitiannya yang berjudul pengaruh waktu dan suhu penyimpanan air susu ibu terhadap kualitas bakterologis. Hasil penelitiannya yaitu adanya penurunan kualitas bakterologis dari ASI yang disimpan 2, 4, 6, 8 jam pada suhu 4°C dan 24 jam pada suhu 0°C . Jumlah koloni meningkat setelah dilakukan penyimpanan 2, 4, 6, 8 jam pada suhu 4°C dan 24 jam pada suhu 0°C . Berdasarkan kesimpulan di atas penulis menyarankan agar mengurangi aktivitas penyimpanan yang dikumpulkan ASI di lemari pendingin, bila terpaksa harus menyimpannya, maka simpanlah dengan waktu yang singkat (< 2 jam) dan suhu yang dingin ($< 0^{\circ}\text{C}$).
3. Puspito Arum dan Agatha Widiyawati (2016), dengan penelitiannya yang berjudul perbedaan kandungan gizi ASI (Air Susus Ibu) pada berbagai suhu dan lama penyimpanan. Suhu dan lama waktu penyimpanan akan

mempengaruhi kandungan zat gizi yang ada pada ASI. Kandungan protein pada sampel ASI berkisar antara 0,7940% – 0,8439%, kandungan lemak pada sampel ASI berkisar antara 1,5% – 2,7%, kandungan karbohidrat pada sampel ASI berkisar antara 9% – 9,23%. Terjadi kenaikan kandungan protein ASI pada berbagai perlakuan suhu dan lama penyimpanan. Terjadi kenaikan kandungan lemak ASI pada berbagai perlakuan suhu dan lama penyimpanan. Terjadi penurunan kandungan karbohidrat ASI pada berbagai perlakuan suhu dan lama penyimpanan.

4. Netti Suharti, dkk (2016), dengan penelitiannya yang berjudul pengaruh lama dan suhu penyimpanan ASI terhadap total koloni Bakteri Asam Laktat (BAL). Pada penelitian ini dapat disimpulkan bahwa ada pengaruh lama penyimpanan ASI terhadap total koloni Bakteri Asam Laktat (BAL), total koloni bakteri aerob dan keasaman di dalam ASI. Sedangkan suhu dari penyimpanan ASI mempengaruhi total koloni Bakteri Asam Laktat (BAL), tetapi tidak ada pengaruh suhu terhadap total koloni bakteri aerob dan keasaman pada ASI.

E. Tujuan Penelitian

Adapun tujuan dari penelitian ini adalah untuk mengetahui bagaimana pengaruh lama penyimpanan ASI terhadap jumlah bakteri *coliform* yang mengkontaminasi ASI.

F. Kegunaan Penelitian

Adapun kegunaan penelitian ini adalah sebagai berikut:

1. Dapat membuktikan secara ilmiah dan memberikan informasi terhadap masyarakat tentang berbagai macam kandungan bakteri pada ASI.
2. Menambah pengetahuan dibidang pangan bayi, bahwa ASI merupakan makanan pokok bayi yang sangat membantu perkembangan dan pertumbuhan bayi.
3. Dapat dijadikan referensi untuk ibu menyusui tentang umur penyimpanan ASI di kulkas.
4. Dapat dijadikan sebagai bahan perbandingan dari penelitian selanjutnya.

BAB II

TINJAUAN TEORITIS

A. Perspektif ASI dalam Islam

Ibu lebih banyak mengambil peran, khususnya tentang menyusui bayi sebab hanya dia yang diberi anugrah oleh Allah swt. dua buah payudara untuk menyusui. Namun, tidak berarti seorang suami hanya duduk melihat dan hanya bersantai saja, akan tetapi ada tuntutan lain yang harus dikerjakannya dalam hal ini seperti memberi makan, minum, pakaian, dan bahkan merawat buah hatinya juga (Siregar, 2004). Didalam al-Quran diperintahkan untuk berbuat baik kepada kedua orang tuanya, ibunya yang menyusui dan ayahnya yang menafkahi. Begitupula didalam QS Luqman/31:14.

وَوَصَّيْنَا الْإِنْسَانَ بِوَالِدَيْهِ حَمَلَتْهُ أُمُّهُ وَهْنًا عَلَىٰ وَهْنٍ وَفِصْلُهُ فِي عَامَيْنِ أَنِ
أَشْكُرْ لِي وَلِوَالِدَيْكَ إِلَيَّ الْمَصِيرُ

Terjemahnya:

“dan Kami perintahkan kepada manusia (berbuat baik) kepada dua orang ibu-bapanya; ibunya telah mengandungnya dalam keadaan lemah yang bertambah-tambah, dan menyapihnya dalam dua tahun bersyukurlah kepadaKu dan kepada dua orang ibu bapakmu, hanya kepada-Kulah kembalimu” (Kementerian Agama RI, 2012).

(Dan kami wasiatkan kepada manusia terhadap kedua orangtua) maksudnya kami perintahkan manusia untuk berbakti kepada kedua orang ibu bapaknya (ibunya telah mengandungnya) dengan susah payah (dalam keadaan lemah yang bertambah-

tambah) ia lemah karena mengandung, lemah sewaktu mengeluarkan bayinya, dan lemah sewaktu mengurus anaknya dikala bayi (dan menyapihnya) tidak menyusuinya lagi (dalam 2 tahun). Hendaknya kami katakan kepadanya (bersyukurlah kepada-Ku dan kepada kedua orang tuamu, hanya kepada Akulah kembalimu) yakni kamu akan kembali (Tafsir Jalalain, 1967).

Ayat ini hanya menyebutkan penyebab anak harus berbakti dan berperilaku baik terhadap ibunya, namun tidak menyebutkan alasan seorang anak harus taat dan berakhlak baik kepada bapaknya. Hal ini menunjukkan bahwa kesukaran dan penderitaan dalam mengandung, memelihara dan mendidik anaknya jauh lebih berat bila dibandingkan dengan penderitaan yang dialami seorang bapak ketika mengasuh anaknya bukan hanya pengorbanan sebagian hidupnya untuk mengasuh anaknya, namun juga penderitaan jasmani, rohani. ASI juga terdiri dari berbagai zat penting dalam tubuh ibu, yang diberikan kepada anaknya secara ikhlas dan penuh kasih sayang, dihisap anaknya itu. Berbagai macam zat ini tidak ada pada susu sapi, maka susu sapi dan juga yang sejenisnya tentu tidak akan pernah menyamai mutunya dengan ASI bagaimanapun mengusahakan supaya sama mutunya. berbagai macam jenis susu baik bubuk ataupun kaleng tidak akan sama kualitasnya dengan ASI (Al-Tadzkiyyah, 2015).

Dalam perspektif Islam bagi orang tua, anak merupakan karunia terindah yang diberikan oleh Allah yang tak terhingga nilainya. Anak adalah salah satu amanah yang diberikan dan dititipkan oleh Allah kepada setiap orang tua bahkan 2 anak sering disebut sebagai perhiasan dunia (Ayub, 2001).

Seorang ibu adalah pemimpin terhadap suami dan anaknya. Maka sudah pasti bahwa ibulah yang mengurus segala macam kebutuhan yang dibutuhkan keluarga baik gizi, kebersihan rumah, kesehatan anak-anaknya, mengatur keuangan dan lain-lain. Perkembangan sang anak itu menjadi hal terpenting bagi ibu. Sejak dalam kandungan maupun anak sudah beranjak besar (Imam, 2003).

Tanggung jawab sebagai orang tua ketika anaknya lahir diantaranya yaitu mencukupi kebutuhannya dengan memberinya nafkah berupa pakaian, makanan dan kebutuhan-kebutuhan yang diperlukan anak. Masa pasca melahirkan merupakan masa yang penting bagi seorang ibu. Karena masa itu ibu menyusui anaknya. Pada periode ini anak sangat membutuhkan nutrisi lengkap guna tumbuh kembangnya (Hasan, 1998).

Ibu memberikan ASI eksklusif sejak hari pertama kelahiran anak hingga enam bulan kedepan. Pada masa ini diawal usia anak sangat membutuhkan nutrisi yang baik dan lengkap untuk tumbuh kembangnya, karena ASI merupakan makanan yang paling baik sebab mengandung banyak zat yang ideal yang dibutuhkan oleh bayi dan tidak akan pernah bisa didapatkan dalam makanan atau minuman apapun termasuk susu formula termahal ataupun terbaik sekalipun. Selain itu menyusui juga merupakan suatu perwujudan cinta kasih ibu kepada sang anak. ASI mengandung kolostrum merupakan cairan yang keluar pada awal setelah melahirkan, (berwarna kekuning-kuningan) sebagai zat antibodi yang sangat berguna bagi bayi, yaitu untuk sistem kekebalan dan melindungi bayi dari berbagai serangan penyakit infeksi bahkan alergi (Roesli, 2000).

Meskipun demikian, di zaman yang modern seperti saat ini masih banyak ibu-ibu yang belum benar-benar memahami akan manfaat pemberian ASI. Banyak iklan produk-produk susu yang sangat menarik sehingga para ibu tertarik dan beralih memberikan susu formula untuk anaknya. Begitu pentingnya pemberian ASI sehingga islam memerintahkan kepada para ibu untuk memberikan air susu kepada anaknya sejak jam pertama kelahiran sampai usia 2 tahun penuh. Kebiasaan menyusui sudah ada ketika zaman dahulu dan berlanjut sampai sekarang karena perintah menyusui ini telah dijelaskan dalam al Quran yang mana kitab petunjuk bagi umat Islam (Qordhowi, 2007).

Meskipun pada zaman dahulu sudah ada susu seperti susu sapi, susu unta dan susu hewan yang lain, akan tetapi dalam islam bayi yang lahir dari manusia juga harus disusui oleh manusia juga. Oleh karena itu jika seorang ibu tak bisa menyusui anaknya karena beberapa alasan yang logis, maka ia harus mencarikan ibu susuan untuk menyusui anaknya. Jadi si anak tetap bisa minum ASI walaupun bukan dari ibu kandungnya sendiri. Namun harus tetap diperhatikan beberapa hal dalam mencarikan ibu susuan karena tidak semua wanita bisa menjadi ibu susuan (Abdullah, 1993).

Dalam ajaran islam memang telah memerintahkan kepada para ibu untuk menyusui anaknya dengan ASI, akan tetapi ada sebagian ibu yang memperoleh pengecualian untuk tidak menyusui bayinya, bahkan ada yang sangat dilarang untuk menyusui. Pengecualian ini diberikan kepada para ibu yang mempunyai riwayat penyakit berbahaya yang apabila si ibu memberikan air susu kepada anaknya itu malah akan membuat bahaya bagi si anak bahkan ibu itu sendiri. Penyakit itu

contohnya ibu menderita demam tinggi, buah dada ibu membengkak, ibu menderita penyakit gondok dan berbagai penyakit lain yang dilarang keras untuk tidak menyusui anaknya (Dwi, 2012). Berikut ini firman Allah swt. Yang memerintahkan ibu menyusui anaknya sekama dua tahun penuh sehingga anaknya dapat terhindar dari berbagai macam penyakit, QS al-Baqarah/2:233.

﴿وَالْوَالِدَاتُ يُرْضِعْنَ أَوْلَادَهُنَّ حَوْلَيْنِ كَامِلَيْنِ لِمَنْ أَرَادَ أَنْ يُتِمَّ الرَّضَاعَةَ وَعَلَى الْمَوْلُودِ لَهُ رِزْقُهُنَّ وَكِسْوَتُهُنَّ بِالْمَعْرُوفِ لَا تُكَلَّفُ نَفْسٌ إِلَّا وُسْعَهَا لَا تُضَارَّ وَالِدَةٌ بَوْلِهَا وَلَا مَوْلُودٌ لَهُ بِوَلَدِهِ وَعَلَى الْوَارِثِ مِثْلُ ذَلِكَ فَإِنْ أَرَادَا فِصَالًا عَنْ تَرَاضٍ مِّنْهُمَا وَتَشَاوُرٍ فَلَا جُنَاحَ عَلَيْهِمَا وَإِنْ أَرَدْتُمْ أَنْ تَسْتَرْضِعُوا أَوْلَادَكُمْ فَلَا جُنَاحَ عَلَيْكُمْ إِذَا سَلَّمْتُمْ مَا آتَيْتُم بِالْمَعْرُوفِ وَاتَّقُوا اللَّهَ وَاعْلَمُوا أَنَّ اللَّهَ بِمَا تَعْمَلُونَ بَصِيرٌ ۚ﴾ ۲۳۳

TerjemahNya:

“Para ibu hendaklah menyusukan anak-anaknya selama dua tahun penuh, yaitu bagi yang ingin menyempurnakan penyusuan. Dan kewajiban ayah memberi makan dan pakaian kepada para ibu dengan cara ma’ruf. Seseorang tidak dibebani melainkan menurut kadar kesanggupannya. Janganlah seorang ibu menderita kesengsaraan karena anaknya dan seorang ayah karena anaknya, dan warispun berkewajiban demikian. Apabila keduanya ingin menyapih (sebelum dua tahun) dengan kerelaan keduanya dan permusyawaratan, maka tidak ada dosa atas keduanya. Dan jika kamu ingin anakmu disusukan oleh orang lain, maka tidak ada dosa bagimu apabila kamu memberikan pembayaran menurut yang patut. Bertakwalah kamu kepada Allah dan ketahuilah bahwa Allah Maha Melihat apa yang kamu kerjakan” (Kementerian Agama RI, 2012).

Adapun buku lain Quraish Shihab yang berjudul Wawasan Al-Qur’an, buku ini menyatakan bahwa sejak kelahiran bayi hingga dua tahun penuh, para ibu diperintahkan untuk menyusui anak-anaknya, 2 tahun adalah batas maksimal dari kesempurnaan penyusuan, menurut Allah swt. dalam firman-Nya di atas. Oleh karena

itu, pemberian ASI selama dua tahun dianggap telah memenuhi standar gizi yang cukup memadai bagi si bayi, tidak boleh lebih atau kurang (Shihab, 2007).

Pembatasan menyusui selama 2 tahun sepenuhnya dimaksudkan untuk menjaga kemaslahatan anak dan mencegah bahayanya. Jika kedua orang tuanya telah bermusyawarah dan bersepakat untuk menghentikan penyusuan (menyapihnya) sebelum usia 2 tahun maka hal tersebut tidaklah mengapa, karena kedua orang tuanyalah yang bertanggung jawab untuk mengasuh dan mendidiknya, sehingga mereka berhak menentukan yang terbaik bagi anaknya. Pada prinsipnya adalah bahwa tindakan menyapih ini diambil setelah melihat ada manfaatnya bagi anak dan tidak berbahaya baginya. Apabila sang ayah menghendaki agar anak disusukan oleh orang selain ibunya disebabkan ketidakterediaan ibu untuk menyusui atau keadaan lemahnya sang ibu maka tidak ada dosa, akan tetapi dengan syarat membayarkan upah kepada wanita yang menyusainya dengan bayaran yang disepakati agar mereka dapat menjaga kesehatan dan gizinya demi kepentingan si bayi agar tetap mendapatkan ASI yang bergizi dan bermutu sehingga pada akhirnya hal ini juga akan memberikan maslahat kepada si ayah karena anaknya tetap sehat dan mendapat gizi yang baik (Al-Maraghi, 1994).

Abu Abdillah Muhammad bin Ismail Al-Bukhari (1422 H), menjelaskan bahwa secara alamiah ibu yang sedang masa menyusui bayinya memerlukan ketenangan psikis dan pikiran, kesehatan dan kenyamanan, agar produktivitas air susunya baik dan dapat dikonsumsi secara sehat oleh sang bayi. Atas dasar itu, lanjutan firman Allah Swt di atas menyatakan; *Dan kewajiban ayah memberi makan*

dan pakaian kepada para ibu dengan cara ma'ruf. Hal ini dikarenakan bahwa anak itu membawa nama ayah, seakan-akan anak lahir untuknya, karena nama ayah akan disandang oleh anak, yakni dinisbahkan kepada ayahnya.

Lebih fokus lagi, bahwa ayat tersebut menjelaskan akan kewajiban memberi makan dan pakaian itu hendaknya dilaksanakan dengan cara yang *ma'ruf*, yakni dengan kadar kemampuan ayah, dan diimplementasikan secara baik, benar dan tepat. Bahkan, Imam Ibnu 'Atiyah (542 H) dalam kitab Tafsirnya yang bernama *AlMuharrar Al-Wajiz*, menyatakan bahwa makna *ma'ruf* di sini merupakan akumulasi komplit dari kemampuan sang ayah dalam memberi nafkah dan kualitas memastikan terkonsumsinya nafkah tersebut dengan baik, sehingga sang ibu merasa nyaman, tenang dan aman. Maka dapat disimpulkan bahwa menyusui adalah kerja tim (sang ibu dan ayah), demi mewujudkan anak yang sehat dan baik perkembangan jiwanya (Ibnu 'Athiyah, 1422 H).

A. Tinjauan Umum Air Susu Ibu (ASI)

Menyusui selain bermanfaat bagi pertumbuhan fisik bayi juga sangat bermanfaat bagi perkembangan emosi dan psikologisnya. Menyusui adalah proses pemberian ASI pada bayi oleh ibu dan merupakan kondisi yang alamiah yang dialami oleh wanita setelah melahirkan. ASI adalah sumber gizi dan makanan paling aman dan idel bagi bayi usia 0-6 bulan. ASI merupakan satu jenis makanan yang mencukupi seluruh unsur kebutuhan bayi baik karena ASI mengandung zat gizi, hormon, faktor kekebalan tubuh, anti alergi, dan anti inflamasi (Kristiyansari, 2009).

ASI merupakan satu jenis makanan yang mencukupi seluruh unsur kebutuhan bayi karena ASI mengandung zat gizi, hormon, faktor kekebalan tubuh, anti alergi, dan anti inflamasi. ASI mengandung hampir 200 unsur zat makanan (Hubertin, 2003). Keseimbangan zat zat gizi dalam ASI berada pada komposisi terbaik dan air susunya memiliki bentuk paling ideal bagi tubuh bayi, khususnya bayi usia 0-6 bulan. ASI juga sangat kaya akan sari-sari makanan yang mempercepat pertumbuhan sel-sel otak dan perkembangan sistem saraf bayi (Yahya, 2007).

ASI eksklusif sangat penting untuk peningkatan sumber daya manusia dimasa yang akan datang, terutama dari segi kecukupan gizi sejak dini. ASI eksklusif adalah pemberian ASI selama 6 bulan pertama. Memberikan ASI secara eksklusif sampai bayi berusia 6 bulan akan menjamin tercapainya pengembangan potensial kecerdasan anak secara optimal. Hal ini karena selain sebagai nutrien yang ideal dengan komposisi yang tepat serta disesuaikan dengan kebutuhan bayi. Keunggulan pemberian ASI eksklusif hingga bayi berumur minimal 4 bulan dapat menghemat anggaran rumah tangga dengan tidak membeli susu formula serta peralatannya (August, 2000).

Menurut Baskoro (2008), ASI dikelompokkan menjadi tiga, yaitu sebagai berikut:

- 1) ASI stadium I adalah kolostrum. Kolostrum adalah cairan yang pertama disekresi oleh kelenjar payudara dari hari ke-1 sampai hari ke-4. Kolostrum sangat baik untuk mengeluarkan “meconium” yaitu air ketuban dan cairan lain yang tertelan masuk perut bayi saat proses persalinan. Jumlah (volume) kolostrum

berkisar 150-300 cc per hari.

2) ASI Stadium II adalah ASI peralihan yang keluar setelah kolostrum sampai sebelum menjadi ASI yang matang. ASI ini diproduksi pada hari ke-4 sampai hari ke-10.

3) ASI stadium III adalah ASI matur. ASI yang disekresi dari hari ke-10 sampai seterusnya.

Menurut Maryuani (2012), faktor-faktor yang mempengaruhi produksi ASI dapat meningkat atau menurun tergantung pada stimulasi pada kelenjar payudara terutama pada minggu pertama laktasi. Faktor-faktor yang mempengaruhi produksi ASI antara lain :

1) Frekuensi Penyusuan

Pada studi 32 ibu dengan bayi prematur disimpulkan bahwa produksi ASI akan optimal dengan pemompaan ASI lebih dari 5 kali per hari selama bulan pertama setelah melahirkan. Pemompaan dilakukan karena bayi prematur belum dapat menyusui. Studi lain yang dilakukan pada ibu dengan bayi cukup bulan menunjukkan bahwa frekuensi penyusuan 10 ± 3 kali perhari selama 2 minggu pertama setelah melahirkan berhubungan dengan produksi ASI yang cukup. Berdasarkan hal ini direkomendasikan penyusuan paling sedikit 8 kali perhari pada periode awal setelah melahirkan. Frekuensi penyusuan ini berkaitan dengan kemampuan stimulasi hormon dalam kelenjar payudara.

2) Berat Lahir

Prentice (1984) mengamati hubungan berat lahir bayi dengan volume ASI. Hal ini berkaitan dengan kekuatan untuk mengisap, frekuensi, dan lama penyusuan dibanding bayi yang lebih besar. Berat bayi pada hari kedua dan usia 1 bulan sangat erat berhubungan dengan kekuatan mengisap yang mengakibatkan perbedaan intik yang besar dibanding bayi yang mendapat formula. Bayi berat lahir rendah (BBLR) mempunyai kemampuan mengisap ASI yang lebih rendah dibanding bayi yang berat lahir normal (> 2500 gr). Kemampuan mengisap ASI yang lebih rendah ini meliputi frekuensi dan lama penyusuan yang lebih rendah dibanding bayi berat lahir normal yang akan mempengaruhi stimulasi hormon prolaktin dan oksitosin dalam memproduksi ASI.

3) Umur Kehamilan saat Melahirkan

Umur kehamilan dan berat lahir mempengaruhi intik ASI. Hal ini disebabkan bayi yang lahir prematur (umur kehamilan kurang dari 34 minggu) sangat lemah dan tidak mampu mengisap secara efektif sehingga produksi ASI lebih rendah daripada bayi yang lahir tidak prematur. Lemahnya kemampuan mengisap pada bayi prematur dapat disebabkan berat badan yang rendah dan belum sempurnanya fungsi organ.

4) Umur dan Paritas

Umur dan paritas tidak berhubungan atau kecil hubungannya dengan produksi ASI yang diukur sebagai intik bayi terhadap ASI. Peneliti menemukan bahwa pada ibu menyusui usia remaja dengan gizi baik, intik ASI mencukupi

berdasarkan pengukuran pertumbuhan 22 bayi dari 25 bayi. Pada ibu yang melahirkan lebih dari satu kali, produksi ASI pada hari keempat setelah melahirkan lebih tinggi dibanding ibu yang melahirkan pertama kali. Begitupula peneliti yang lain menafsirkan bahwa secara statistik tidak terdapat hubungan nyata antara paritas dengan intik ASI oleh bayi pada ibu yang gizi baik.

5) Stres dan Penyakit Akut

Ibu yang cemas dan stres dapat mengganggu laktasi sehingga mempengaruhi produksi ASI karena menghambat pengeluaran ASI. Pengeluaran ASI akan berlangsung baik pada ibu yang merasa rileks dan nyaman. Studi lebih lanjut diperlukan untuk mengkaji dampak dari berbagai tipe stres ibu khususnya kecemasan dan tekanan darah terhadap produksi ASI. Penyakit infeksi baik yang kronik maupun akut yang mengganggu proses laktasi dapat mempengaruhi produksi ASI.

6) Konsumsi Rokok

Merokok dapat mengurangi volume ASI karena akan mengganggu hormon prolaktin dan oksitosin untuk produksi ASI. Merokok akan menstimulasi pelepasan adrenalin dimana adrenalin akan menghambat pelepasan oksitosin. Prevalensi ibu perokok yang masih menyusui 6 – 12 minggu setelah melahirkan lebih sedikit daripada ibu yang tidak perokok dari kelompok sosial ekonomi sama, dan bayi dari ibu perokok mempunyai insiden sakit perut yang lebih tinggi.

7) Konsumsi Alkohol

Meskipun minuman alkohol dosis rendah disatu sisi dapat membuat ibu merasa lebih rileks sehingga membantu proses pengeluaran ASI namun disisi lain etanol dapat menghambat produksi oksitosin. Kontraksi rahim saat penyusuan merupakan indikator produksi oksitosin. Pada dosis etanol 0,5-0,8 gr/kg berat badan ibu mengakibatkan kontraksi rahim hanya 62% dari normal, dan dosis 0,9-1,1 gr/kg mengakibatkan kontraksi rahim 32% dari normal.

8) Pil Kontrasepsi

Penggunaan pil kontrasepsi kombinasi estrogen dan progestin berkaitan dengan penurunan volume dan durasi ASI, sebaliknya bila pil hanya mengandung progestin maka tidak ada dampak terhadap volume ASI. Berdasarkan hal ini WHO merekomendasikan pil progestin untuk ibu menyusui yang menggunakan pil kontrasepsi.

Pembentukan ASI (Refleks Prolaktin) dimulai sejak kehamilan. Selama kehamilan terjadi perubahan-perubahan payudara terutama besarnya payudara, yang disebabkan oleh adanya proliferasi sel-sel duktus laktiferus dan sel-sel kelenjar pembentukan ASI serta lancarnya peredaran darah pada payudara. Proses proliferasi ini dipengaruhi oleh hormon-hormon yang dihasilkan plasenta, yaitu laktogen, prolaktin, kariogona dotropin, estrogen, dan progesteron. Pada akhir kehamilan, sekitar kehamilan 5 bulan atau lebih, kadang dari ujung puting susu keluar cairan kolostrum. Cairan kolostrum tersebut keluar karena pengaruh hormon laktogen dari plasenta dan hormon prolaktin dari hipofise. Namun, jumlah kolostrum tersebut

terbatas dan normal, dimana cairan yang dihasilkan tidak berlebihan karena kadar prolaktin cukup tinggi, pengeluaran air susu dihambat oleh hormon estrogen (Maryunani, 2009).

Pengeluaran ASI merupakan suatu interaksi yang sangat kompleks antara rangsangan mekanik, saraf dan bermacam-macam hormon. Kemampuan ibu dalam menyusui/laktasi pun berbeda-beda. Sebagian mempunyai kemampuan yang lebih besar dibandingkan yang lain. Laktasi mempunyai dua pengertian yaitu pembentukan ASI (Refleks Prolaktin) dan pengeluaran ASI (Refleks Let Down/Pelepasan ASI) (Hubertin, 2003).

Pada dasarnya ASI merupakan sumber nutrisi bagi bayi, komponen ASI sangat rumit dan berisi lebih dari 100.000 biologi komponen unik. Komponen tersebut ialah kolostrum, protein, lemak, laktosa, zat besi, taurin, *Lactobacillus sp*, laktoferin dan Lizozim. Pada ASI mengandung kolostrum yang keluar pada hari-hari pertama sesudah melahirkan. Kolostrum ini berwarna kekuningan dan transparan mengandung 15% protein yang terdiri dari laktalbumin, laktaglobulin dan kasein yang semuanya bermanfaat untuk membantu pencernaan bayi sehingga feses kotorannya yang dikeluarkan tidak terlalu keras dan tidak pula terlalu lembek. Selain itu kolostrum mengandung berbagai zat anti bodi yang memberikan kekebalan terhadap berbagai penyakit infeksi. sehingga manfaat ASI terhadap penyakit infeksi jauh lebih besar daripada susu sapi. Hasil Susenas tahun 1998 dan 1999 menunjukkan bahwa sekitar 8 juta anak balita diseluruh Indonesia menderita "kurang gizi", 1 juta diantaranya menderita "gizi buruk". Dari jumlah tersebut sekitar 17,7 % balita gizi

buruk adalah bayi berusia kurang dari 6 bulan. Hal tersebut seharusnya ini tidak perlu terjadi apabila bayi tersebut diberi ASI secara eksklusif (Munasir, 2008).

Menurut Suradi (2008), menyusui bayi dapat mendatangkan keuntungan bagi bayi, ibu, keluarga, masyarakat, dan negara. Sebagai makanan bayi yang paling sempurna, ASI mudah dicerna dan diserap karena mengandung enzim pencernaan. Beberapa manfaat ASI sebagai berikut :

1. Untuk Bayi

Ketika bayi berusia 0-6 bulan, ASI bertindak sebagai makanan utama bayi, karena mengandung lebih dari 60% kebutuhan bayi, ASI memang terbaik untuk bayi manusia sebagaimana susu sapi yang terbaik untuk bayi sapi, ASI merupakan komposisi makanan ideal untuk bayi, pemberian ASI dapat mengurangi resiko infeksi lambung dan usus, sembelit serta alergi, bayi yang diberi ASI lebih kebal terhadap penyakit dari pada bayi yang tidak mendapatkan ASI, bayi yang diberi ASI lebih mampu menghadapi efek penyakit kuning, pemberian ASI dapat semakin mendekatkan hubungan ibu dengan bayinya. Hal ini akan berpengaruh terhadap keamanan emosinya di masa depan, apabila bayi sakit, ASI merupakan makanan yang tepat bagi bayi karena mudah dicerna dan dapat mempercepat penyembuhan, pada bayi prematur, ASI dapat menaikkan berat badan secara cepat dan mempercepat pertumbuhan sel otak, tingkat kecerdasan bayi yang diberi ASI lebih tinggi 7-9 poin dibandingkan bayi yang tidak diberi ASI (Roesli, 2000).

2. Untuk Ibu

Isapan bayi dapat membuat rahim menciut, mempercepat kondisi ibu untuk kembali ke masa prakehamilan, serta mengurangi resiko perdarahan, lemak yang ditimbun di sekitar panggul dan paha pada masa kehamilan akan berpindah ke dalam ASI, sehingga ibu lebih cepat langsing kembali, resiko terkena kanker rahim dan kanker payudara pada ibu yang menyusui bayi lebih rendah dari pada ibu yang tidak menyusui, menyusui bayi lebih menghemat waktu, karena ibu tidak perlu menyiapkan botol dan mensterilkannya, ASI lebih praktis lantaran ibu bisa berjalan-jalan tanpa membawa perlengkapan lain, ASI lebih murah dari pada susu formula, ASI selalu steril dan bebas kuman sehingga aman untuk ibu dan bayinya, ibu dapat memperoleh manfaat fisik dan emotional (Dwi Sunar, 2009).

3. Untuk Keluarga

Tidak perlu menghabiskan banyak uang untuk membeli susu formula, botol susu, serta peralatan lainnya, jika bayi sehat, berarti keluarga mengeluarkan lebih sedikit biaya guna perawatan kesehatan, penjarangan kelahiran lantaran efek kontrasepsi dari ASI eksklusif, jika bayi sehat berarti menghemat waktu keluarga, menghemat tenaga keluarga karena ASI selalu tersedia setiap saat, keluarga tidak perlu repot membawa berbagai peralatan susu ketika bepergian (Roesli, 2005).

4. Untuk Masyarakat dan Negara

Menghemat devisa negara karena tidak perlu mengimpor susu formula dan peralatan lainnya, bayi sehat membuat negara lebih sehat, penghematan pada sektor kesehatan, karena jumlah bayi yang sakit hanya sedikit, memperbaiki kelangsungan

hidup anak karena dapat menurunkan angka kematian, ASI merupakan sumber daya yang terus-menerus di produksi (Dwi Sunar, 2009).

Di negara yang sedang berkembang seperti Indonesia, pajanan mikroorganisme patogen maupun zat alergen lainnya masih merupakan masalah. Infeksi gastrointestinal maupun non gastrointestinal lebih sering ditemukan pada bayi yang mendapat pengganti air susu ibu (PASI) dibanding dengan yang mendapat ASI. Hal ini menandakan bahwa ASI merupakan komponen penting pada sistem imun mukosa gastrointestinal maupun mukosa lain, karena sebagian besar mikroorganisme masuk ke dalam tubuh melalui mukosa (Matondang, dkk, 2008).

Air susu ibu selain sebagai sumber nutrisi dapat memberi perlindungan kepada bayi melalui berbagai zat kekebalan yang dikandungnya. Walaupun ibu dalam kondisi kekurangan gizi sekalipun, ASI tetap mengandung nutrisi esensial yang cukup untuk bayi dan mampu mengatasi infeksi melalui komponen sel fagosit dan imunoglobulin ASI akan merangsang pembentukan daya tahan tubuh bayi sehingga ASI berfungsi pula sebagai imunisasi aktif (Munasir dan Kurniati, 2008).

Imunoglobulin ASI tidak diabsorpsi bayi tetapi berperan memperkuat sistem imun lokal usus. ASI juga meningkatkan Imunoglobulin pada mukosa traktus respiratorius dan kelenjar saliva bayi. Ini disebabkan faktor pertumbuhan dan hormon sehingga dapat merangsang perkembangan sistem imun lokal bayi. Hal ini terlihat dari lebih rendahnya penyakit otitis media, pneumonia, bakteriemia, meningitis dan infeksi traktus urinarius pada bayi yang mendapat ASI dibanding bayi yang mendapat PASI (Matondang, dkk, 2008).

Zat gizi memiliki peranan yang sangat penting bagi kelangsungan tumbuh kembang anak dan kesehatannya. Zat gizi yang terbaik dan paling lengkap untuk bayi di kehidupan pertamanya adalah Air Susu Ibu (ASI) sampai dengan usia bayi 6 bulan. Komposisi ASI terdiri dari zat-zat gizi yang struktur dan kualitasnya sangat cocok untuk bayi dan mudah diserap oleh bayi. ASI juga mengandung zat antibodi yang berguna untuk melindungi bayi dari infeksi (Ramaiah, 2006).

Usia bayi yang lebih dari 6 bulan dapat diberikan MPASI secara bertahap mulai dari makanan yang lumat halus, lumat, lunak sampai dengan makanan padat. Saat disapih (usia 24 bulan) anak tersebut benar-benar bias lepas dari konsumsi air susu ibunya dan digantikan dengan mengonsumsi makanan dan minuman minuman yang gizinya seimbang untuk persiapan tumbuh kembang selanjutnya. Konsumsi yang seimbang terdiri dari makanan dan minuman yang di dalamnya mengandung karbohidrat, protein, lemak, vitamin, mineral, serta jumlahnya mencukupi kebutuhan tubuh individu (Soetjiningsih, 1997). Zat gizi (energi dan protein) yang dibutuhkan seseorang bergantung kepada aktifitas dan tingkat kesehatannya. Semakin banyak aktivitas seseorang maka dibutuhkan energi yang lebih tinggi. Begitupun dengan orang yang sedang di dalam masa penyembuhan membutuhkan lebih banyak zat gizi untuk mempercepat proses penyembuhannya. Maka dari itu asupan konsumsi yang baik harus didukung pula oleh keadaan tubuh yang sehat (bebas dari infeksi dan penyakit lainnya) agar penyerapan zat gizi di dalam tubuh optimal (Pujianti, 2008).

Interaksi ibu dan bayi selama proses kehamilan dan pasca kelahiran akan diteruskan melalui ASI, dimana ASI mengandung berbagai senyawa modulasi

kekebalan seperti IgM dan IgA. Menurut Laura M Rabet, pengetahuan tentang perkembangan sistem kekebalan tubuh pada bayi masih memiliki banyak peluang untuk ditelusuri (Laura M Rabet, 2008). Sintesis awal IgG dan IgM awalnya terjadi di limpa pada masa kehamilan sekitar 10 minggu, kemudian mengalami peningkatan hingga masa kehamilan 26 minggu. Level ini meningkat dengan drastis pada saat kelahiran. Bayi yang baru lahir, mempunyai level serum IgM, IgA, IgE yang rendah. Proteksi awal bayi diperoleh dari ASI dimana bayi yang mendapatkan asupan ASI akan memperoleh IgA khususnya sebagai proteksi terhadap mikroba saluran pencernaan dan juga IgG dipindahkan dari ibu melalui plasenta sebagai proteksi selama satu tahun pertama kehidupan bayi. Belum matangnya sel limfosit T dan B dan juga Antigen Presenting Cell (APC) ikut berperan pada rendahnya produksi antibodi pada bayi yang baru lahir (PG Holt, 2000).

B. Bank ASI (Air Susu Ibu)

Istilah Bank ASI (Human Milk Bank) mengacu kepada sistem penyediaan ASI bagi bayi yang prematur maupun tidak prematur yang ibunya tidak memiliki ASI cukup atau tidak bisa menyusui karena satu alasan. Bank ASI yang berjalan selama ini umumnya menerima ASI donor, atau ASI yang dihibahkan oleh pemiliknya, yaitu ibu atau perempuan yang kelebihan ASI (Mahjudin, 2003).

Bank ASI merupakan tempat penyimpanan dan penyalur ASI dari donor ASI yang kemudian akan diberikan kepada ibu-ibu yang tidak bisa memberikan ASI sendiri ke bayinya. Ibu yang sehat dan memiliki kelebihan produksi ASI bisa menjadi

pendonor ASI. ASI biasanya disimpan di dalam plastik atau wadah, yang didinginkan dalam lemari es agar tidak tercemar oleh bakteri. Kesulitan para ibu memberikan ASI untuk anaknya menjadi salah satu pertimbangan mengapa bank ASI perlu didirikan, terutama di saat krisis seperti pada saat bencana yang sering membuat ibu-ibu menyusui stres dan tidak bisa memberikan ASI pada anaknya (Tabloid Mam, 2011).

Bank ASI ini awalnya berkembang di wilayah Amerika Utara, yaitu Amerika Serikat, Meksiko, dan Kanada. Asosiasi Bank ASI telah berdiri pada tahun 1985 dengan nama The Human Milk Banking Association of North America (HMBANA). Asosiasi tersebut dimaksudkan untuk menyediakan panduan profesional bagi pelaksanaan, pendidikan, dan penelitian mengenai bank ASI di Amerika Serikat, Kanada and Meksiko. Asosiasi merupakan kelompok penyediaan layanan kesehatan yang bersifat multidisipliner yang menjaga, dan mendukung donor bank ASI dan menjadi perantara antara bank-bank ASI dengan lembaga pemerintah. Asosiasi tersebut memiliki sekitar 11 anggota bank ASI. Di Indonesiapun memiliki asosiasi yang menyimpan ASInya dilemari pendingin dan siap untuk didonasikan jika ada yang membutuhkan. Asosiasi ini atau biasa disebut AIMI (Asosiasi Ibu Menyusui Indonesia) biasanya mendonorkan ASInya pada saat terjadi bencana alam (Newman, 2008).

Praktek bank ASI saat ini terus mengalami perkembangan di berbagai negara. Bank ASI yang awalnya muncul di Wina Austria pada tahun 1909 dan kemudian merambah ke Jerman dan Boston Amerika sepuluh tahun kemudian, kini telah berkembang di ke berbagai negara. Pada tahun 2009, tercatat bahwa bank ASI

berkembang di 38 negara, dengan lebih dari 300 bank ASI. Perkembangan bank ASI tersebut juga merambah ke negara-negara berpenduduk muslim, meskipun praktek pemberian susu oleh perempuan bukan ibu telah berjalan sejak lama di beberapa negara, termasuk di Kuwait. Namun pelaksanaan bank ASI di negara berpenduduk muslim tidak lepas dari kontroversi, utamanya menyangkut dampak dari pemberian ASI terhadap hubungan antara pemberi dan penerima ASI dan istilah bank yang digunakan untuk menyebut institusi yang mengumpulkan dan menyalurkan ASI tersebut (Amin, 2004). Sejauh yang tercatat,ASI yang dikumpulkan dan disalurkan oleh bank ASI berasal dari donor dengan akad hibah. Namun tidak menutup kemungkinan bahwa bank ASI beroperasi dengan sistem jual beli ketika kebutuhan terhadap bank ASI membesar dan menjadi lahan bagi bisnis. Berbagai persoalan itulah menuntut jawaban dari kalangan muslim agar praktis bank ASI tidak menimbulkan dampak moral dan hukum bagi umat islam (Khuzaemah, 2004).

Dilema antara keinginan para ibu untuk menyusui anaknya demi pertumbuhan dan perkembangan anak dan kesibukan serta ketiadaan ASI yang dimiliki sang ibu karena berbagai sebab, tidak mustahil akan menimbulkan berbagai masalah menyangkut pemberian ASI. Apabila kebutuhan ASI semakin meningkat, maka tidak mustahil akan muncul lembaga-lembaga atau yayasan yang menampung air susu dari para wanita. Seperti halnya bank ASI di negara-negara barat, seperti di negara Amerika Serikat banyak bayi prematur dapat bertahan hidup dengan susu dari Bank ASI. Bank ASI di Amerika Selatan ada 154 buah, Prancis 19 buah, dan Itali 18 buah (Amin, 2004).

Menurut Dr Yusfa Rasyid dari Rumah Sakit Yayasan Pemeliharaan Kesehatan (YPK), Bank ASI adalah isu besar dan luar biasa. Oleh sebab itu, banyak yang harus dilakukan terlebih dahulu di Indonesia sebelum mendirikan bank ASI. Ketua Asosiasi Ibu Menyusui Indonesia (AIMI) Mia Sutanto mengatakan, Gagasan untuk mendirikan bank ASI dalam waktu dekat di Indonesia masih sulit. Namun, ia berharap dalam waktu dekat setiap fasilitas kesehatan harus sudah mempunyai unit unit donor ASI, dan dari sisi konsumen tentu akan lebih memudahkan untuk mendapat ASI donor. Karena dalam beberapa tahun kedepan unit donor ASI akan semakin dibutuhkan karena permintaan masyarakat terhadap donor ASI semakin tinggi. Ini menunjukkan bahwa masyarakat mulai sadar betapa pentingnya ASI dibandingkan harus memilih susu formula (Munasir, 2008).

Adapun fenomena ASI di Bank ASI sebagaimana sudah diketahui akan dicampur menjadi satu tanpa adanya proses identifikasi diri maupun keluarga pendonor. Kemudian ASI campuran itu dijual kepada konsumen (bayi) yang juga tidak diketahui identitasnya karena memang tidak ada pencatatan yang jelas sebagai satu persyaratan. Hal ini dapat menyebabkan perkawinan saudara sesusuan jika suatu saat nanti seorang laki-laki menikah dengan seorang perempuan yang ternyata pernah mengkonsumsi ASI dari pendonor yang sama (Hasan, 1998).

Di antara manfaat-manfaat yang akan ditimbulkan bank ASI antara lain yaitu pertama, terpenuhinya gizi bayi yang menjadi hak utamanya yang tidak bisa memperoleh ASI dari ibunya sendiri. Serta membantu para bayi yang prematur atau bayi yang lahir dengan berat badan rendah untuk bisa bertahan hidup dengan ASI,

meskipun ASI bukan semata-mata penentuan hidup matinya bayi. Kedua, adanya bank ASI dapat membantu para ibu yang mengalami bencana agar tetap dapat memberikan ASI kepada bayinya, karena sebagian ibu-ibu merasa kesulitan mengeluarkan ASInya akibat situasi traumatik pasca bencana dan terpaksa memberikan susu formula pada bayinya. Ketiga, memberikan kesempatan pada ibu yang kelebihan air susu untuk mendonorkan ASI-nya, meskipun mendonorkan ASI tidak harus di bank ASI. Keempat, adanya Bank ASI dapat mengurangi serbuan susu formula yang saat ini banyak sekali diiklankan oleh produsen susu formula untuk bayi di bawah usia dua tahun. Karena iklan-iklan tersebut sedikit banyak mempengaruhi ibu dalam pemberian ASI. Dalam pada itu, susu formula yang diberikan pada bayi di bawah usia dua tahun cukup berbahaya karena kandungan gizinya yang tidak tepat (Tabloid Mam, 2011).

C. Bakteri Coliform

Bakteri *coliform* adalah mikroorganisme yang berbentuk batang (*rod*) dan memiliki gram negatif. *Coliform* memiliki sifat fakultatif anaerob. Artinya bakteri ini normalnya dalam pernapasan aerobik memproduksi ATP (Adenosine Triphosphate), sebuah monomer yang berfungsi sebagai media transportasi energy kimia antar sel dalam makhluk hidup, apabila dalam lingkungannya tersedia oksigen. Apabila oksigen tidak tersedia, organism ini dapat berubah menjadi pemproduksi asam laktat dan alkohol atau yang dikenal dengan nama fermentasi (BWL, 1994).

Coliform merupakan suatu kelompok bakteri yang digunakan sebagai

indicator adanya polusi kotoran dan kondisi sanitasi yang tidak baik terhadap bahan pangan. Adanya bakteri *coliform* didalam makanan atau minuman menunjukkan kemungkinan adanya mikroorganisme yang bersifat enteropatogenik atau toksigenik yang sangat berbahaya bagi kesehatan. Bakteri *coliform* dibedakan atas dua kelompok yaitu *coliform* fekal, misalnya *Escherchia coli* dan *coliform* non fekal, misalnya *Enterobacter aerogenes* (Hafsan, 2008).

Coliform memfermentasikan laktosa dengan pembentukam asam dan gas dalam waktu 48 jam pada suhu 35°C. Kelompok *coliform* dipisahkan menjadi (misalnya) *coliform* asal tinja dan bukan tinja. *Coliform* asal tinja mampu menghasilkan gas dalam waktu 24 jam pada suhu 44,5°C. *Coliform* aktif tumbuh pada suhu sekitar 37°C, organisme ini dapat menyebabkan pembusukan yang cepat pada susu karena mampu melakukan fermentasi pada laktosa pada suhu sekitar 35°C dan sekaligus juga memproduksi asam dan gas. Selain itu mereka juga mampu mendegradasi protein pada susu. *Coliform* dapat dimatikan dengan proses yang disebut HTST (High Temperature, Short Time) pada 72°C selama 16 detik (Imron, 2008).

Meskipun jenis bakteri ini tidak menimbulkan penyakit tertentu secara langsung, keberadaanya didalam makanan dan minuman menunjukkan tingkat rendah. Oleh karena itu, makanan dan minuman khususnya ASI yang dikonsumsi para bayi harus bebas dari semua jenis *coliform*. Semakin tinggi tingkat kontaminasi bakteri *coliform*, semakin tinggi pula resiko kehadiran bakteri-bakteri patogen lain yang bisa hidup dalam kotoran manusia dan hewan. Salah satu contoh bakteri

patogen yang kemungkinan hidup dalam susu atau ASI terkontaminasi oleh kotoran manusia atau hewan berdarah panas adalah *Shigella sp*, yaitu mikroba penyebab gejala diare, demam, dan muntah-muntah (Willey, 2000).

Coliform merupakan suatu grup bakteri yang digunakan sebagai indikator adanya polusi kotoran dan kondisi yang tidak baik terhadap air, makanan, susu dan produk-produk susu. *Coliform* sebagai suatu kelompok dicirikan sebagai kelompok bakteri berbentuk batang, gram negatif, tidak membentuk spora, aerobik fakultatif yang memfermentasi lactose dengan menghasilkan asam dan gas dalam waktu 48 jam suhu 37°C . adanya bakteri coliform dalam makanan dan minuman menunjukkan kemungkinan adanya mikroba enteropatogenik dan toksigenik yang berbahaya bagi kesehatan (Widianti dan Ristianti, 2004).

D. Kerangka Pikir

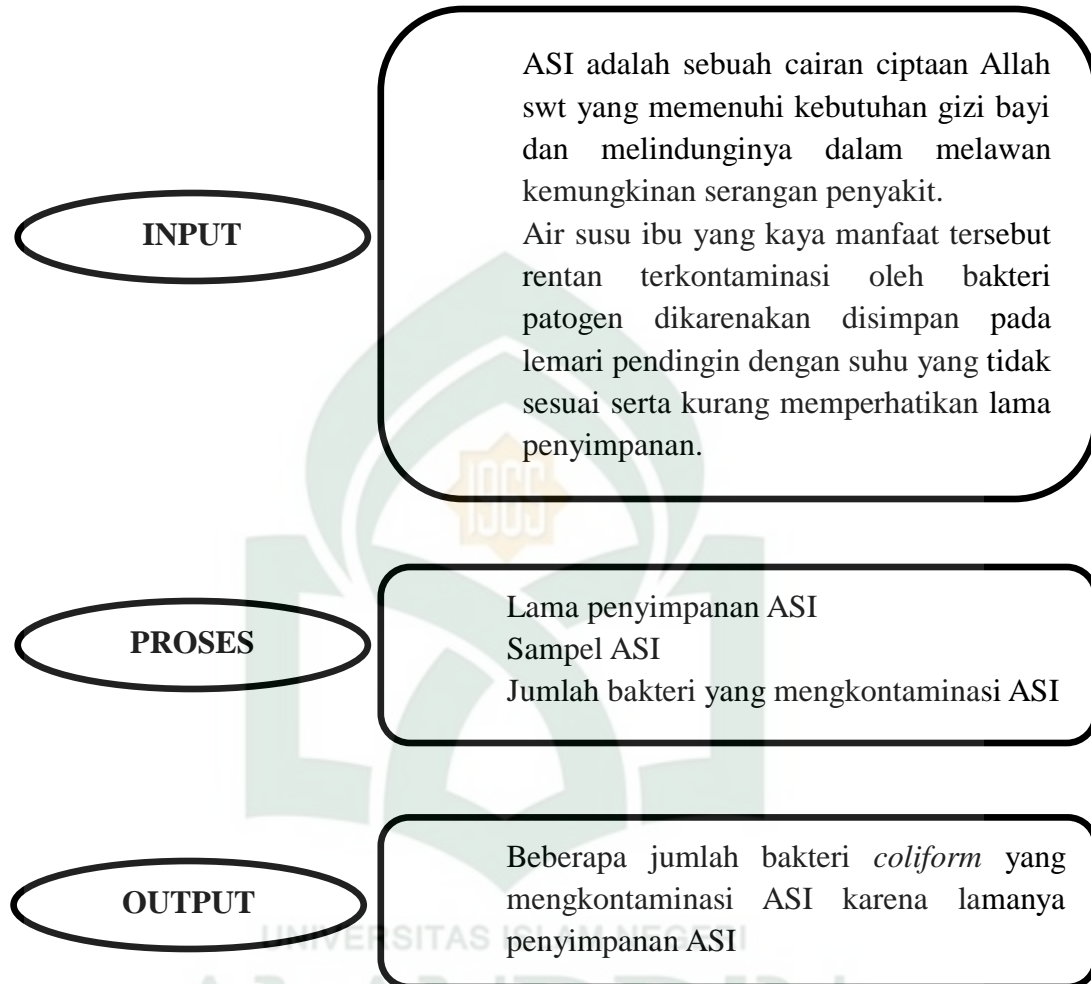

E. Hipotesis

Adapun hipotesis pada penelitian ini adalah beberapa jumlah bakteri coliform yang mengkontaminasi ASI karena lamanya penyimpanan ASI.

BAB III

METODOLOGI PENELITIAN

A. Jenis dan lokasi penelitian

1. Jenis penelitian

Jenis penelitian ini yaitu penelitian kuantitatif. Penelitian ini ditujukan untuk menguji dan menganalisis data yang diperoleh dari hasil pengukuran variabel yang dioperasionalkan dengan instrument.

2. Lokasi penelitian

Penelitian ini dilakukan di Laboratorium Mikrobiologi Fakultas Sains dan Teknologi UIN Alauddin Makassar. Sampel diambil dari Lembaga Asosiasi Ibu Menyusui Indonesia cabang Sulawesi Selatan, Makassar.

B. Pendekatan penelitian

Pendekatan penelitian ini adalah pendekatan kuantitatif eksperimental yaitu suatu metode yang menerapkan prinsip-prinsip pengontrolan terhadap hal-hal yang mempengaruhi jalannya eksperimen. Metode ini bersifat menguji pengaruh satu atau lebih variabel terhadap variabel lain.

C. Populasi dan sampel

1. Populasi

Populasi yaitu beberapa ibu menyusui yang terhimpun di dalam Lembaga Asosiasi Ibu Menyusui Indonesia (AIMI) di Makassar.

2. Sampel

Sampel yaitu ASI yang diperoleh dari beberapa ibu menyusui yang terhimpun di dalam Lembaga Asosiasi Ibu Menyusui Indonesia (AIMI) di Makassar.

D. Variabel Penelitian

1. Variabel Bebas

Variabel bebas pada penelitian ini yaitu Air Susu Ibu (ASI) yang diperoleh dari AIMI di Makassar dengan waktu penyimpanan 0 jam, 24 jam, 48 jam, 96 jam, 120 jam, 4 bulan, 8 bulan, dan 1 tahun.

2. Variabel Terikat

Variabel terikat pada penelitian ini yaitu bakteri *coliform* yang dapat mengkontaminasi ASI dari berbagai waktu penyimpanan.

E. Defenisi Operasional Variabel

ASI merupakan makanan pokok bayi yang sangat bergizi, ASI kaya akan manfaatnya, tetapi ASI rentan terkontaminasi oleh bakteri patogen dikarenakan disimpan dikulkas. Ibu asosiasi biasanya menyimpan ASInya dikulkas dikarenakan sibuk bekerja dan produksi ASInya berlimpah. Asosiasi Ibu Menyusui Indonesia yang bercabang di Makassar diambil sampelnya untuk diuji coba di laboratorium, dengan berbagai variasi penyimpanan dikulkas dan berbagai jenis kulkas penyimpanan ASI. Sampel yang diuji yaitu sampel ASI dengan lama penyimpanan jam dan bulan. Ada 4 sampel yang didapatkan yang akan diuji nilai MPN, karakterisasi sifat morfologi, dan pengujian IMViC.

F. Metode Pengumpulan Data

1. Observasi (pengamatan)

Observasi langsung terhadap beberapa ibu menyusui yang terhimpun di dalam Lembaga Asosiasi Ibu Menyusui Indonesia (AIMI) di Makassar.

2. Percobaan laboratorium

Percobaan yang dilakukan di Laboratorium yaitu pembuatan media dan menghitung jumlah bakteri *coliform* yang mengkontaminasi ASI.

G. Instrumen Penelitian

1. Alat

Alat yang digunakan dalam penelitian ini adalah autoklaf, neraca analitik, timbangan kasar, inkubator, oven, bunsen, botol sampel, plastik sampel, tabung reaksi, tabung durham, cawan petri, gelas erlenmeyer, gelas ukur, mikropipet, batang pengaduk, ose bulat, ose lurus, rak tabung.

2. Bahan

Bahan yang digunakan dalam penelitian ini adalah Air Susu Ibu (ASI), medium *Lactosa Broth* (LB), medium *Brilliant Green Lactose Broth* (BGLB), medium ENDO Agar, medium *Nutrient Agar* (NA), medium *Sulfit Indol Motility* (SIM), medium *Methyl Red Voges Proskauer* (MRVP), Medium *Simon's Citrate Agar* (SCA), Medium *Eosin Methylene Blue Agar* (EMBA), Medium *Buffer Pepton Water* (BPW), Reagen Kovac, Larutan Mhetyl Red, reagen alfa naftol, KOH 40%, Aluminium foil, Kapas, dan Kertas pH.

H. Prosedur Kerja

1. Sterilisasi alat

Alat yang diperlukan dicuci dengan deterjen, wadah dengan mulut lebar dibersihkan dengan direndam didalam deterjen selama 15-30 menit, setelah itu dibilas dengan air bersih dan air suling. Setelah kering dibungkus dengan aluminium foil. Alat-alat yang tidak tahan pemanasan tinggi disterilkan dengan menggunakan autoklaf pada tekanan 1 atm dengan suhu 121°C selama 15 menit.

Beberapa alat besi dengan cara dipijarkan dengan menggunakan lampu spiritus, dan alat-alat kaca disterilkan dengan oven.

2. Pembuatan medium

a. *Brilliant Green Lactose* (BGLB)

Bahan sebanyak 40 g dilarutkan dalam 1 liter aquadest, kemudian diukur pHnya 7, dan dipanaskan hingga larut sempurna diatas waterbath, disterilkan dalam autoklaf 121°C selama 15 menit.

b. *Lactosa Broth* (LB)

Sebanyak 39 g dilarutkan dalam aquadest kemudian diatur pHnya 7 dan dipanaskan di atas waterbath sampai larut, setelah itu disterilkan menggunakan autoklaf pada suhu 121°C selama 15 menit.

c. *Nutrient Agar* (NA)

Sebanyak 20 g dilarutkan dalam 1 liter aquadest dan 8 g *broth* dilarutkan dalam 1 liter aquadest kemudian diatur pHnya 7 dan dipanaskan diatas waterbath sampai larut. Setelah itu disterilkan menggunakan autoklaf pada suhu 121°C selama 15 menit.

d. ENDO Agar

Sebanyak 50 g dilarutkan dalam 1 liter aquadest kemudian diukur pHnya 7 dan dipanaskan diatas waterbath sampai larut. Setelah itu disterilkan menggunakan autoklaf pada suhu 121°C selama 15 menit.

e. *Eosin Methylene Blue Agar (EMBA)*

Sebanyak 36 g dilarutkan dalam 1 liter aquadest kemudian diatur pHnya 7 dan dipanaskan diatas waterbath sampai larut. Setelah itu disterilkan menggunakan autoklaf pada suhu 121°C selama 15 menit.

f. *Buffer Pepton Water (BPW)*

Sebanyak 20 g dilarutkan dalam 1 liter aquadest kemudian diatur pHnya 7 dan dipanaskan diatas waterbath sampai larut. Setelah itu disterilkan menggunakan autoklaf pada suhu 121°C selama 15 menit.

g. *Sulfide Indole Motility (SIM)*

Sebanyak 30 g dilarutkan dalam 1 liter aquadest kemudian diatur pHnya 7 dan dipanaskan diatas waterbath sampai larut. Setelah itu disterilkan menggunakan autoklaf pada suhu 121°C selama 15 menit.

h. *Methyl Red Voges Proskauer (MRVP)*

Suspensi 17 g/liter, larutkan bahan yang sudah ditimbang dilarutkan kedalam air kemudian diukur pHnya pada 7 dan dipanaskan diatas waterbath sampai larut lalu disaring. Setelah itu disterilkan pada suhu 121°C tekanan 1 atm selama 15 menit.

i. *Simon's Citrate Agar (SCA)*

Sebanyak 30 g dilarutkan dalam 1 liter aquadest kemudian diatur pHnya 7 dan dipanaskan diatas waterbath sampai larut. Setelah itu disterilkan menggunakan autoklaf pada suhu 121°C selama 15 menit.

3. Perlakuan sampel

a. Pengambilan sampel

ASI dari ibu-ibu komunitas menyusui yang telah disimpan didalam kulkas diambil lalu dibawa ke laboratorium. Sampel berupa ASI diberi perlakuan berdasarkan lama penyimpanan yaitu 0 jam, 24 jam, 48 jam, 96 jam, 120 jam, 4 bulan, 8 bulan, dan 1 tahun.

b. Pengujian cemaran mikroba

Penentuan jumlah mikroba golongan *coliform* patogen dengan metode *Most Probable Number*.

1). Uji penduga

Uji penduga merupakan pengujian awal ada atau tidaknya bakteri golongan *coliform* patogen. Disiapkan 8 tabung kemudian dibagi menjadi 3 bagian dengan porsi 5:1:1 dan tabung 1 sebagai kontrol. Masing-masing tabung diisi tabung durham pada posisi terbalik lalu diisi medium LB. Pada bagian pertama diambil 5 tabung berisi medium LB 1,5% sebanyak 5 ml diisi sampel masing-masing sebanyak 10 ml, pada bagian kedua diambil 1 tabung berisi medium LB 0,5% sebanyak 10 ml diisi dengan sampel sebanyak 0,1 ml, selanjutnya diinkubasi pada suhu 37°C selama 24 jam yang positif ditandai dengan perubahan warna menjadi keruh dan berbentuk gas pada tabung durham.

2) Uji penguat

Disiapkan 8 tabung kemudian dibagi menjadi 3 bagian dengan porsi 5:1:1 dan tabung 1 sebagai kontrol. Masing-masing tabung diisi tabung durham pada posisi

terbalik lalu diisi medium BGLB. Pada bagian pertama diambil 5 tabung lalu dari 5 tabung yang memberikan hasil positif diambil 1 ose kemudian diinokulasikan, pada bagian kedua diambil 1 tabung lalu dari hasil yang positif diambil 1 ose lalu diinokulasikan, selanjutnya diinkubasi pada suhu 37°C selama 24 jam yang positif ditandai dengan adanya gelembung gas pada tabung Durham. Selanjutnya dihitung tabung positif, kemudian dikonfirmasi dengan table *Most Probable of Number*.

3) Uji kepastian/pelengkap

Dari tabung yang memberikan hasil positif diambil 1 mata ose kemudian diinokulasikan secara goresan pada medium EMBA, selanjutnya diinkubasi pada suhu 37°C selama 24 jam. Reaksi positif ditandai dengan koloni berwarna merah dengan kilat logam.

Dari medium EMBA dilakukan karakterisasi dengan sifat morfologi, yaitu menyiapkan isolat bakteri yang ditumbuhkan pada media EMBA. Setiap bakteri yang ditumbuhkan pada cawan petri diamati koloni yang tumbuh. Adapun yang diamati pada proses karakterisasi bakteri yaitu ukuran koloni, pinggiran koloni (tepi), bentuk koloni, elevasi koloni, permukaan koloni, dan warna koloni. Setelah dilakukan karakterisasi bakteri, koloni yang didapatkan ditumbuhkan di media selanjutnya.

Dari cawan petri yang memberikan hasil positif dipindahkan 1 ose ke dalam tabung reaksi medium *nutrient agar* miring dan diinkubasi pada suhu 37°C selama 1 kali 24 jam. Dilanjutkan dengan penetapan IMViC sebagai berikut:

a. Uji *Indol*

Satu ose biakan murni NA miring diinokulasikan pada beberapa tabung yang berisi medium SIM dan diinkubasi pada suhu 37°C selama 24 jam. Kedalam biakan ditambahkan 1 ml pereaksi indol (Kovac) dikocok dan didiamkan selama 10 menit, warna merah tua pada permukaan biakan menunjukkan reaksi positif, warna jingga pada permukaan menunjukkan reaksi negatif.

b. Uji *Methyl Red*

Satu ose biakan NA miring diinokulasikan pada medium MR-VP dan diinkubasi pada suhu 37°C selama 24 jam. Setelah diinkubasi ditambahkan 1 ml larutan methyl red lalu dikocok dan didiamkan beberapa menit, bila biakan menjadi merah menunjukkan reaksi positif, sedangkan warna kuning menunjukkan reaksi negatif.

c. Uji *Voges Proskauer*

Satu ose biakan NA miring diinokulasikan pada media MR-VP dan diinkubasi pada suhu 37°C selama 24 jam. Setelah itu diinkubasi dan ditambahkan 3 ml larutan alfa naftol dan 2 ml larutan KOH 40% dan didiamkan selama 15 menit, bila biakan menjadi merah muda hingga merah menyala menunjukkan reaksi positif.

d. Uji *Citrate*

Satu ose biakan murni NA miring diinokulasikan kedalam SCA dan diinkubasi pada suhu 37°C selama 24 jam. Warna biru menunjukkan reaksi positif dan warna hijau menunjukkan reaksi negatif.

I. Teknik Pengolahan Dan Analisis Data

Untuk memperoleh data yang dibutuhkan, maka pengamatan yang dilakukan adalah menghitung nilai MPNnya dan melihat adanya koloni pertumbuhan pada beberapa media yang digunakan, hasil yang diperoleh dikumpulkan sebagai data. Data dianalisis secara deskriptif yang dilaporkan dalam bentuk table dan grafik.



BAB IV

HASIL DAN PEMBAHASAN

A. Hasil Penelitian

Penelitian yang telah dilakukan adalah pengaruh lama penyimpanan ASI (Air Susu Ibu) terhadap jumlah bakteri *coliform* dengan variasi (lama waktu penyimpanan) di bagi atas tiga kelompok yaitu hari, bulan, dan tahun maka diperoleh hasil yang dilaporkan dalam bentuk tabel dan grafik yaitu sebagai berikut:

Tabel Rata-rata Nilai MPN (*Most Probable Number*) ASI berdasarkan lama penyimpanan dengan porsi 5:1:1.

1. Sampel ASI dengan lama penyimpanan (hari/ jam)

a. Sampel A

Tabel 4.1 Hasil uji dari sampel A

Perlakuan	Tabung yang Positif			Nilai MPN (MPN/100 ml)
	Seri I (5 tabung)	Seri II (1 tabung)	Seri III (1 tabung)	
0 jam	1	0	0	2,2
24 jam	2	1	0	7,6
48 jam	3	0	0	8,8
96 jam	4	0	0	15
120 jam	4	0	1	20

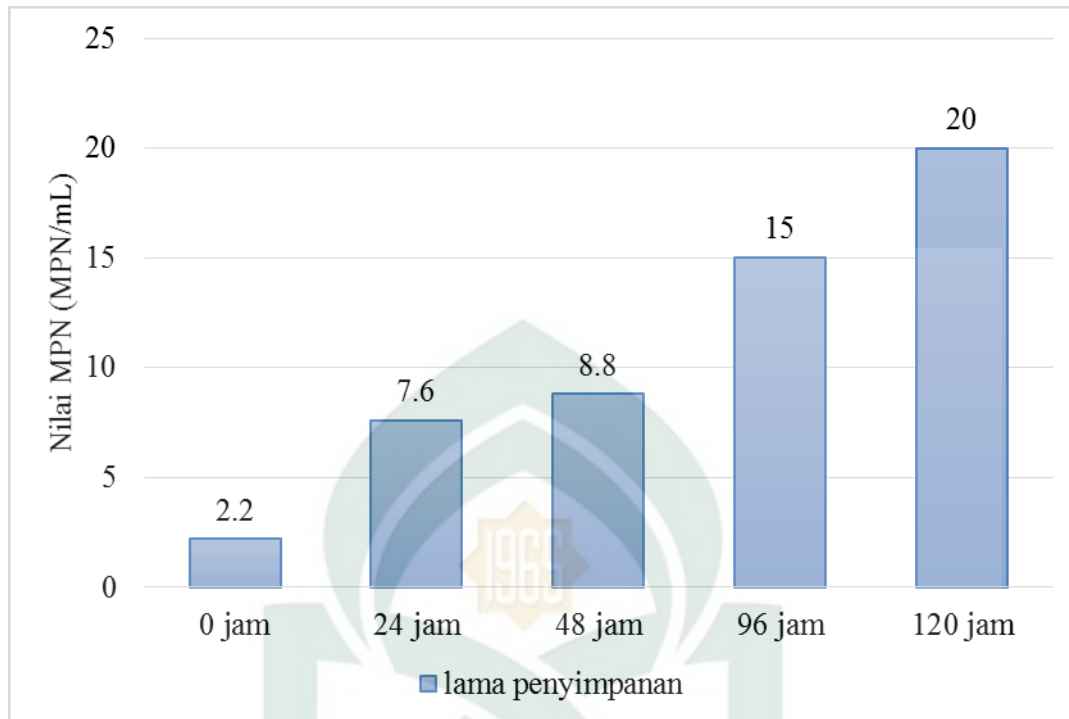

Gambar 4.2. Diagram batang yang menunjukkan nilai MPN berdasarkan jumlah bakteri *Coliform* dengan lama penyimpanan (hari/ jam) ASI.

b. Sampel B

Tabel 4.3 Hasil uji dari sampel B

Perlakuan	Tabung yang Positif			Nilai MPN (MPN/100 ml)
	Seri I (5 tabung)	Seri II (1 tabung)	Seri III (1 tabung)	
0 jam	3	0	0	8,8
24 jam	2	1	0	7,6
48 jam	2	0	0	5
96 jam	1	0	0	4,4
120 jam	0	1	0	2

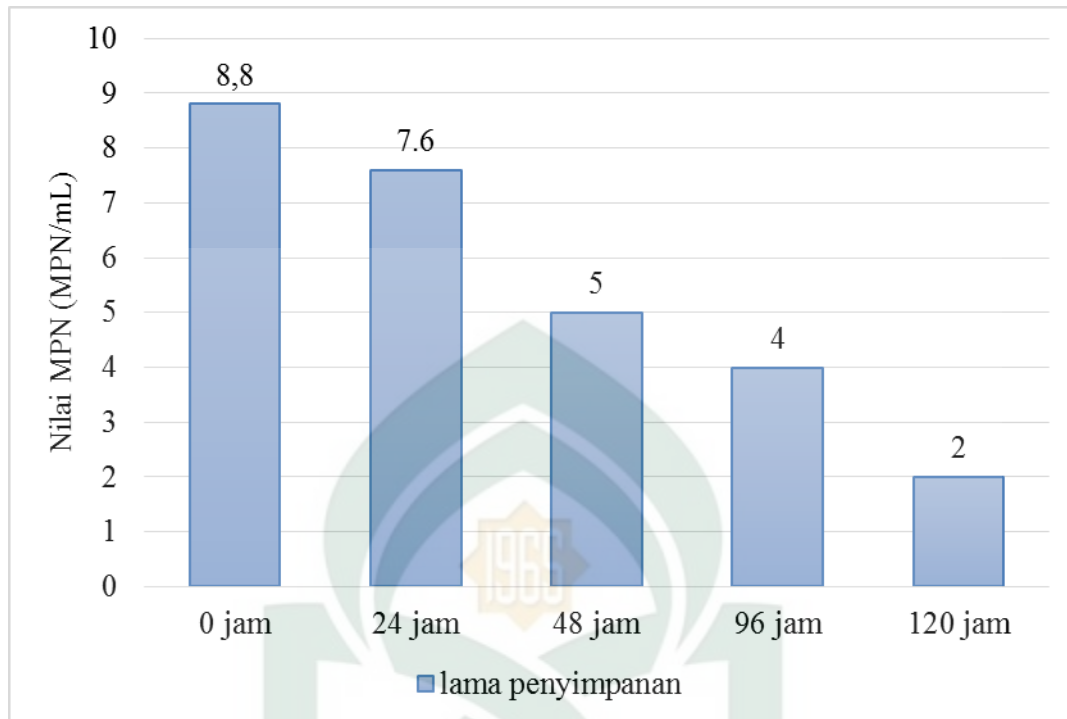

Gambar 4.4. Diagram batang yang menunjukkan nilai MPN berdasarkan jumlah bakteri *Coliform* dengan lama penyimpanan (hari/ jam) ASI.

2. Sampel ASI dengan lama penyimpanan (bulan)

a. Sampel C

Tabel 4.5 Hasil uji dari sampel C

Perlakuan	Tabung yang Positif			Nilai MPN (MPN/100 ml)
	Seri I (5 tabung)	Seri II (1 tabung)	Seri III (1 tabung)	
4 bulan	2	0	0	5
8 bulan	2	1	0	7,6

b. Sampel D

Tabel 4.6 Hasil uji dari sampel D

Perlakuan	Tabung yang Positif			Nilai MPN (MPN/100 ml)
	Seri I (5 tabung)	Seri II (1 tabung)	Seri III (1 tabung)	
1 tahun	5	0	1	96

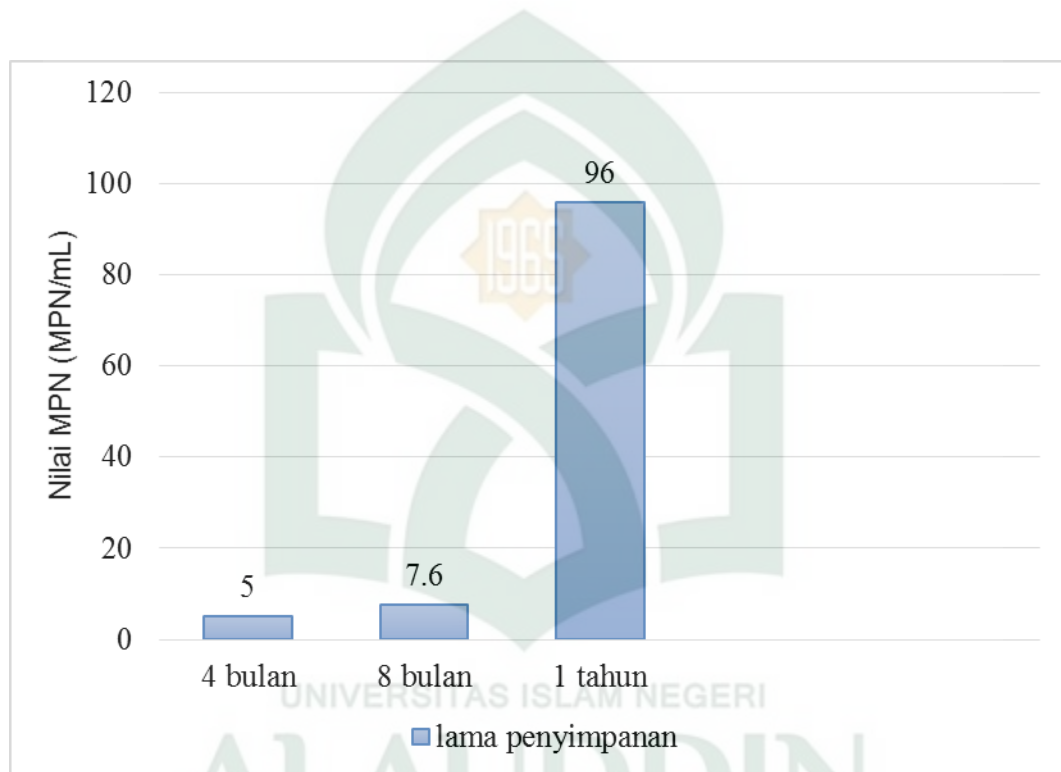

Gambar 4.7. Diagram batang yang menunjukkan nilai MPN berdasarkan jumlah bakteri *Coliform* dengan lama penyimpanan (bulan dan tahun) ASI.

Tabel 4.8 Karakterisasi Bakteri dengan Sifat Morfologi

ISOLAT	UKURAN	BENTUK	ELEVASI	PERMUKAAN	TEPI
Koloni I	Kecil	<i>Spindle</i>	<i>Raised</i>	Halus mengkilap	<i>Entire</i>
Koloni II	Sedang	<i>Circular</i>	<i>Raised</i>	Halus mengkilap	<i>Entire</i>
Koloni III	Titik	<i>Circular</i>	<i>Flat</i>	Halus mengkilap	<i>Entire</i>
Koloni IV	Sedang	<i>Spindle</i>	<i>Flat</i>	Halus mengkilap	<i>Entire</i>
Koloni V	Kecil	<i>Irregular</i>	<i>Flat</i>	Halus mengkilap	<i>Entire</i>
Koloni VI	Sedang	<i>Spindle</i>	<i>Raised</i>	Halus mengkilap	<i>Entire</i>
Koloni VII	Titik	<i>Irregular</i>	<i>Flat</i>	Halus mengkilap	<i>Entire</i>

Setelah uji MPN dan karakterisasi bakteri dilanjutkan dengan pengujian IMViC maka diperoleh hasil sebagai berikut:

Tabel 4.9 Uji IMViC pada beberapa sampel yang positif ditumbuhi bakteri *Coliform*.

Lama penyimpanan	Uji IMViC				Keterangan
	<i>Indole</i>	<i>Methyl red</i>	<i>Voges proskauer</i>	<i>Citrate</i>	
1 tahun (10 ml)	-	-	+	+	<i>Enterobacter</i> sp
1 tahun (0,1 ml)	-	-	+	+	<i>Enterobacter</i> sp
1 tahun (10 ml)	-	-	+	+	<i>Enterobacter</i> sp

Keterangan: Reaksi positif (+)

<i>Indole</i>	: warna merah pada permukaan biakan
<i>Methyl red</i>	: warna merah pada biakan
<i>Voges proskauer</i>	: warna merah muda pada biakan
<i>Citrate</i>	: warna biru pada biakan

Reaksi negatif (-)

<i>Indole</i>	: warna jingga pada permukaan biakan
<i>Methyl red</i>	: warna kuning pada biakan
<i>Voges proskauer</i>	: warna biakan tidak berwarna merah
<i>Citrate</i>	: warna hijau pada biakan

B. Pembahasan

Berdasarkan hasil penelitian mengenai pengaruh lama penyimpanan ASI (Air Susu Ibu) terhadap jumlah bakteri *coliform* diperoleh:

1. Sampel ASI dengan lama penyimpanan (hari/ jam)

a. Sampel A

Pada 0 jam penyimpanan, dilakukan uji penduga dengan porsi perbandingan 5: 1: 1 dengan menggunakan medium LB (*Lactose broth*) hanya satu tabung yang positif (2 0 0), yang ditandai dengan perubahan warna dan terdapat gas didalam tabung durham, setelah itu dilanjutkan dengan perhitungan MPN dengan cara melihat tabel MPN ternyata nilai MPNnya adalah 2,2 MPN/100 ml, ini berarti bahwa ASI dalam 0 jam memenuhi syarat mutu *coliform* berdasarkan SNI nomor 01-3141-1998 bahwa syarat mutu *coliform* susu segar adalah 20 MPN/ 100 ml. Kemudian tabung yang positif pada uji penduga diinokulasikan kedalam medium BGLB (*Brilliant Green Lactose Broth*) dan pada uji ini hasilnya (4 0 0). Tabung yang positif pada uji penguat dilanjutkan dengan uji pelengkap menggunakan Medium ENDO, pada uji ini tidak terdapat warna merah muda dengan kilat logam (merah metalik) sehingga tidak dapat dilanjutkan ke pengujian IMViC. Bakteri tidak tumbuh serta merta didalam ASI karena ada faktor yang menghambat pertumbuhan bakteri didalam ASI. Hal ini dipengaruhi cara pemerahan ASI oleh ibu tersebut, maka dilakukan pemberian kuesioner untuk ibu-ibu yang ASI perahnya dijadikan sampel penelitian untuk diketahui praktek sanitasi dan higienitasi pada proses penyimpanan ASIP di lemari pendingin. Menurut kuesioner pada saat pemerah ASI ibu mencuci tangannya dengan

baik dan benar, Botol yang ditempati ASIP dicuci dan sudah disterilkan, alat dan bahan pencucinya bersih dan higienis. ibu tersebut juga mencuci tangan dengan menggunakan sabun antimikroba dan tidak mengkonsumsi antibiotik. Dari pernyataan diatas sudah terbukti bahwa ASIP pada 0 jam higienis dan tidak terkontaminasi. Menurut Fardiaz (1993), Pencemaran pada ASI dapat terjadi sejak proses pemerahan dan dapat berasal dari berbagai sumber seperti kualitas susu segar dalam kelenjar ibu yang dapat dikatakan steril, setelah keluar dari kelenjar susu ibu dapat terjadi kontaminasi dikarenakan proses pemerahan yang tidak steril.

Begitupula dengan lama penyimpanan ASI pada 24 jam, 48 jam, 96 jam, dan 120 jam. Pada 24 jam tabung yang positif (2 1 0) dengan nilai MPNnya 7,6 MPN/ 100 ml. Pada 48 jam tabung yang positif (3 0 0) dengan nilai MPNnya 8,8 MPN/ 100 ml. Pada 96 jam tabung yang positif (4 0 0) dengan nilai MPNnya 15 MPN/ 100 ml. Pada 120 jam tabung yang positif (4 0 1) dengan nilai MPNnya 20 MPN/ 100 ml. Penyimpanan ASI pada masing-masing jam diatas menunjukkan bahwa ASI tersebut memenuhi syarat mutu *coliform*. Tabung yang positif pada penyimpanan diatas dilanjutkan dengan uji penguat dan ada beberapa tabung yang positif. Setelah itu tabung yang positif pada uji penguat dilanjutkan dengan uji pelengkap, hasilnya sama dengan penyimpanan 0 jam yaitu tidak terdapat koloni berwarna merah metalik sehingga tidak dapat dilanjutkan dengan uji IMViC. ASIP pada jam ke 120 mengalami peningkatan jumlah bakteri dikarenakan ASIP ini yang paling lama disimpan dikulkas, ASIP pada hari ke 1 hingga hari ke 4 mengalami kenaikan MPN dikarenakan ASI sudah mulai disimpan dilemari pendingin (kulkas), dapat dilihat dari

kuisisioner bahwa kulkas yang digunakan untuk menyimpan ASIP bercampur dengan bahan pangan lain seperti sayur-sayuran, daging, buah-buahan, dan bahan pangan lainnya yang dapat mempengaruhi sanitasi dan higienitasi ASIP. Sanitasi dan higienitasi harusnya diperhatikan dalam proses pengolahan maupun proses penyimpanan dapat mengurangi faktor-faktor yang menyebabkan terjadinya pencemaran terhadap air minum, susu segar, maupun ASI.

b. Sampel B

Pada 0 jam penyimpanan, dilakukan uji penduga dengan porsi perbandingan 5: 1: 1 dengan menggunakan medium LB (*Lactose broth*) hanya satu tabung yang positif (3 0 0), yang ditandai dengan perubahan warna dan terdapat gas didalam tabung durham, setelah itu dilanjutkan dengan perhitungan MPN dengan cara melihat tabel MPN ternyata nilai MPNnya adalah 8,8 MPN/100 ml, ini berarti bahwa ASI dalam 0 jam memenuhi syarat mutu *coliform* berdasarkan SNI nomor 01-3141-1998 bahwa syarat mutu *coliform* susu segar adalah 20 MPN/ 100 ml¹. Kemudian tabung yang positif pada uji penduga diinokulasikan kedalam medium BGLB (*Brilliant Green Lactose Broth*). Pada uji penguat tidak ada sama sekali tabung yang positif, warna pada medium BGLB tidak berubah dan tidak terdapat gelembung gas pada tabung durham sehingga tidak dapat dilanjutkan pada uji pelengkap dan pengujian IMVIC. Berbeda dengan sampel A, sampel B pada 0 jam lebih tinggi nilai MPN nya dikarenakan pada saat pemerahan alat pompa ASI tidak steril, ASIP terpapar oleh udara dan suhu ruangan tidak sesuai suhu ideal penyimpanan ASIP. Pada dasarnya ASI itu steril tetapi sampel (0 jam) ini di ambil pada saat ibu tersebut melakukan

pemerahan atau pemompaan ASI dikantor sehingga keadaan ruangan dapat mempengaruhi kontaminasi ASI seperti paparan udara dan pendingin ruangan (AC). ASI rentan terkontaminasi oleh bakteri patogen dikarenakan disimpan pada botol atau plastik ASI yang tidak steril serta cara pemerahan yang tidak higienis dan alat pompa yang tidak steril seperti pada sampel B.

Lama penyimpanan ASI pada 24 jam, 48 jam, 96 jam, dan 120 jam. Pada 24 jam tabung yang positif (2 1 0) dengan nilai MPNnya 7,6 MPN/ 100 ml. Pada 48 jam tabung yang positif (2 0 0) dengan nilai MPNnya 5 MPN/ 100 ml. Pada 96 jam tabung yang positif (1 0 0) dengan nilai MPNnya 4,4 MPN/ 100 ml. Pada 120 jam tabung yang positif (0 1 0) dengan nilai MPNnya 2 MPN/ 100 ml. Penyimpanan ASI pada masing-masing jam diatas menunjukkan bahwa ASI tersebut memenuhi syarat mutu coliform. Tabung yang positif pada penyimpanan diatas dilanjutkan dengan uji penguat dan hasilnya sama dengan penyimpanan 0 jam yaitu tidak ada perubahan warna dan gelembung gas pada tabung Durham sehingga tidak dapat dilanjutkan dengan uji pelengkap dan pengujian IMViC. Berbeda dengan perlakuan 0 jam pada hari ke 1 hingga ke 4 ASIP mengalami penurunan jumlah bakteri *coliform* dikarenakan kulkas yang digunakan untuk menyimpan ASIP betul-betul steril dan khusus penyimpanan ASIP. Dapat dilihat dari data kuesioner bahwa plastik khusus plastic ASIP, ASIP tidak bercampur dengan bahan pangan lain, dan setiap seminggu sekali kulkas dibersihkan. Hal ini menunjukkan bahwa. Pemberian ASI mempunyai peranan penting untuk pertumbuhan, kesehatan dan kelangsungan hidup bayi, karena ASI kaya dengan zat gizi dan antibodi yang terdiri dari karbohidrat, lemak, protein,

imunoglobulin, laktoferin, komplemen, lisozim, oligosakarida, sitokin, dan makrofag. Selain zat-zat yang terkandung di dalamnya, pada ASI juga ditemukan bakteri probiotik yang mengatur fungsi kekebalan tubuh dan meningkatkan resistensi terhadap bakteri patogen pada usus. Bakteri probiotik yang banyak dikenal termasuk kelompok bakteri asam laktat (BAL) dan termasuk mikroorganisme yang aman dan dapat membantu kesehatan total (Syukur, 2013).

Hasil dari sampel B berbeda dengan sampel A yang nilai MPNnya menurun, pada sampel A ASI disimpan di kulkas yang berbeda sedang kan pada sampel B ASI disimpan di kulkas khusus ASI. Pada sampel A ASI 120 jam lebih tinggi jumlah *coliformnya* dikarenakan ibu tersebut menyimpan ASInya di kulkas yang bercampur dengan bahan pangan lainnya, sedangkan pada sampel B ASInya disimpan pada kulkas khusus yaitu freezer tunggal. Hal ini dipengaruhi oleh suhu yang sesuai bakteri menguntungkan di dalam ASI yang dapat mencegah pertumbuhan bakteri patogen yaitu bakteri *coliform*.

2. Sampel ASI dengan lama penyimpanan (bulan)

a. Sampel C

Berbeda dengan sampel A dan B, sampel C yaitu dengan lama penyimpanan 4 bulan dan 8 bulan. Pada penyimpanan 4 bulan tabung yang positif (2 0 0) dengan nilai MPNnya 5 MPN/ 100 ml. Pada penyimpanan 8 bulan tabung yang positif (2 1 0) dengan nilai MPNnya 7,6 MPN/ 100 ml. Tabung yang positif dilanjutkan dengan uji penguat menggunakan medium BPW dan ada beberapa yang positif khususnya penyimpanan 8 bulan dari tabung positif ini dilanjutkan pada uji pelengkap dengan

menggunakan medium EMBA. Hasil dari uji pelengkap tidak ada yang positif yaitu tidak adanya koloni bakteri yang berwarna hijau metalik didalam medium EMBA, sehingga tidak dapat dilanjutkan pada Uji biokimia (IMViC). Menurut data kuesioner pada sampel ini, pada saat pemerah ASI ibu cuci tangan dengan baik dan benar dan memakai sabun antimikroba, Plastik yang digunakan khusus plastik ASI yang steril, alat pompa yang digunakan steril dan pada saat pemerahan ibu didalam kamar, ibu tidak mengkonsumsi antibiotik, dan yang paling penting kulkas yang digunakan khusus kulkas ASI dan sampel yang diteliti sudah disimpan di freezer. Pada abad ke 21 didapatkan laporan hasil penelitian yang menunjukkan adanya Bakteri Asam Laktat (BAL) dalam ASI dan merupakan bakteri probiotik. Menurut WHO probiotik merupakan organisme hidup yang dapat memberikan keuntungan terhadap kesehatan kepada hosf apabila dikonsumsi sebagai food suplemen. Probiotik disebut juga dengan bakteri baik. Hal ini juga sejalan dengan hasil penelitian yang menggambarkan bahwa isolasi bakteri asam laktat (BAL) dari ASI yaitu *Lactobacillus gasseri*, *L. salivarius*, dan *L. fermentum*. Berdasarkan hasil penelitian diatas dapat disimpulkan bahwa Bakteri Asam Laktal (BAL) yang terdapat di dalam ASI sangat berperan pada fase-fase penting dalam proses awal pada kolonisasi usus neonatus, sesuai dengan hasil penelitian bahwa bakteri asam laklat (BAL) yang terdapat di dalam ASI dapat berkontribusi untuk perlindungan anti-infeksi pada neonatus dan memiliki sifat antibakteri terhadap bakteri patogen (Olivares, 2006).

b. Sampel D

Pada sampel ini hanya ada satu perlakuan yaitu 1 tahun, berbeda dengan

sampel yang lain sampel ini paling lama dibanding sampel-sampel lainnya yang hanya hitungan jam dan bulan. Pada penyimpanan 1 tahun hampir semua tabung positif ditandai dengan adanya gelembung pada tabung durham dan perubahan warna pada medium. Penyimpanan 1 tahun memiliki nilai MPN yang tinggi. Nilai MPN pada ASI yang 1 tahun lamanya disimpan dikulkas adalah 96 MPN/ 100 ml dengan porsi (5 0 1), berarti ASI sudah tidak memenuhi syarat mutu *coliform* berdasarkan SNI. Kemudian dilanjutkan pada uji penguat dan hasilnya tetap sama yaitu banyaknya tabung yang positif dan perubahan warna pada medium BPW serta adanya gelembung gas pada tabung durham. Uji pelengkap pun sama setelah digoreskan hasil positif pada uji penguat ke medium EMBA, pada uji pelengkap menggunakan goresan kuadran. Hasil dari uji pelengkap ada beberapa cawan petri yang positif ditandai dengan koloni berwarna hijau kilat logam (hijau metalik). Mengenai hal tersebut maka pada medium EMBA agar dipindahkan ke medium NA dan dilakukan penetapan IMViC.

Hasil dari sampel D berbeda dengan sampel C yang nilai MPNnya meningkat drastis, pada sampel D ASIP disimpan dikulkas yang bercampur dengan daging dan sebagainya, sedangkan pada sampel C ASIP disimpan dikulkas khusus ASIP. Pada sampel D hanya ada 1 ASIP yaitu pada penyimpanan 1 tahun (12 bulan) ASIP ini sudah tidak memenuhi syarat mutu SNI karena jumlah *coliform*nya sangat tinggi dan sehingga tidak lagi dianjurkan untuk dikonsumsi oleh bayi. Banyaknya bakteri *coliform* dipengaruhi oleh jenis kulkas, karena suhu dan juga kebersihan sangat mempengaruhi keberadaan bakteri tersebut. Sedangkan pada sampel C ASIPnya

disimpan pada kulkas khusus yaitu freezer tunggal. Hal ini dipengaruhi oleh suhu yang sesuai bakteri menguntungkan didalam ASI yang dapat mencegah pertumbuhan bakteri patoogen yaitu bakteri *coliform*.

Sebelum dilakukan uji IMVIC, dilakukan karakterisasi untuk mengetahui sifat morfologi dari keenam sampel yang didapatkan. Isolat bakteri *coliform* yang mengkontaminasi ASI pada medium padat EMBA diremajakan dalam media NA untuk memperoleh bakteri dengan jumlah yang cukup banyak, aktif, dan sehat. Kemudian diinkubasi selama 1x 24 jam pada suhu 37°. Kemudian karakterisasi dengan sifat morfologi dapat dilihat pada tabel 4.8. Pada koloni I ukuran *small* (kecil), bentuk *spindle*, elevasi *raised*, permukaan halus mengkilap, dan tepi *entire*. Koloni II ukuran *moderate* (sedang), bentuk *circular*, elevasi *raised*, permukaan halus mengkilap, dan tepi *entire*. Koloni III ukuran *pinpoint* (titik), bentuk *circular*, elevasi *flat*, permukaan halus mengkilap, tepi *entire*. Koloni IV ukuran *moderate* (sedang), bentuk *spindle*, elevasi *flat*, permukaan halus mengkilap, tepi *entire*. Koloni V ukuran *small* (kecil), bentuk *irregular*, elevasi *flat*, permukaan halus mengkilap, tepi *entire*. Koloni VI ukuran *moderate* (sedang), bentuk *spindle*, elevasi *raised*, permukaan halus mengkilap, dan tepi *entire*. Koloni VII ukuran *pinpoint* (titik), bentuk *irregular*, elevasi *flat*, permukaan halus mengkilap, dan tepi *entire*.

Pada karakterisasi tersebut didapatkan 7 koloni yang berbeda. Kemudian 7 koloni tersebut diremajakan pada media NA miring, agar mempermudah pada saat pengambilan mtidak terjadi kontaminasi pada isolat untuk uji selanjutnya serta mengurangi terjadinya kontaminasi. Koloni yang didapatkan ditumbuhkan dibeberapa

media yaitu media SIM, MR-VP, dan SCA untuk pengujian IMViC.

Uji IMViC merupakan cara untuk membedakan sesama mikroba yang termasuk dalam kelompok Enterobacteriaceae, dengan sasarannya adalah *Escherichia coli*. Pembedaan anggota kelompok tersebut didasarkan proses kimia dan reaksi enzimatik dari bakteri yang menghasilkan suatu substrat spesifik. Sebagai contoh *E. coli* sebagai anggota Enterobacteriaceae bersifat dapat memfermentasi laktosa menghasilkan asam. Uji IMViC terdiri dari serangkaian uji biokimia yaitu: Uji Indol, Uji Methyl Red, Voges Proskauer, dan Citrat. Suatu bakteri yang diisolasi dari bahan pangan diidentifikasi sebagai *E. coli* jika hasil uji IMViC = +++- dan *Enterobacter sp* jika hasil uji IMViC = --++. Aktivitas enzimatik tryptophanase dari bakteri yang dapat mengoksidasi asam amino tryptophan dikonversi menjadi produk metabolik berupa indol. Indol dapat dideteksi dengan penambahan pereaksi kovac's yang mengandung p-dimetil amino bensaldehid, butanol dan HCl. Reaksi ini menghasilkan lapisan warna merah cherry pada permukaan biakan. Uji indol untuk melihat kemampuan organisme yang mendegradasi asam amino triptofan dan menghasilkan indol (Hemraj dkk., 2013). Kemampuan menghidrolisis triptofan yang dilakukan oleh bakteri bukan merupakan karakteristik semua bakteri sehingga bisa digunakan dalam mendeteksi bakteri tertentu, seperti *Escherichia coli*. Media yang digunakan untuk uji indol bisa berupa *Sulfide Indole Motility* (SIM), *Tryptophan Broth*, dan *Motility Indole Ornithine* (MIO) (Hemraj dkk., 2013; Shweta dkk., 2015). Indol dideteksi dengan menambahkan reagen kovac's yang menghasilkan cincin berwarna merah. Reagen kovac's lebih stabil dan tidak perlu penambahan pelarut organik tambahan,

reagen kovac's cocok untuk penggunaan penelitian mahasiswa di laboratorium karena lebih aman (Hemraj dkk., 2013).

Uji methyl red dilakukan untuk melihat kemampuan bakteri untuk memfermentasi glukosa menghasilkan asam yang dapat dideteksi dengan penambahan pereaksi methyl red sehingga warna biakan menjadi merah. *E. coli* bersifat dapat memfermentasi glukosa. Menurut Sudarsono (2008), uji *Methyl Red* dilakukan untuk mengetahui kemampuan bakteri mengoksidasi glukosa dengan memproduksi asam dengan konsentrasi tinggi sebagai hasil akhirnya. Jika media *Methyl Red* akan menjadi merah setelah ditambahkan merah metil menunjukkan bahwa hasil uji positif, sedangkan jika media tetap berwarna kuning menunjukkan hasil uji negatif.

Uji voges proskauer dilakukan untuk mengetahui kemampuan bakteri dalam memfermentasi glukosa dengan hasil akhir berupa senyawa non asam atau senyawa netral misalnya asetil metil karbinol. Senyawa ini, dengan penambahan KOH 40% dan larutan alfa naftol sebagai katalisator akan membentuk senyawa kompleks yang berwarna merah muda (menunjukkan reaksi positif). *E. coli* tidak mampu menghasilkan senyawa tersebut, sehingga hasil reaksinya negatif. Uji Voges proskauer adalah uji untuk mendeteksi asetoin dalam kultur bakteri. Pengujian ini dilakukan dengan menambahkan alpha-naftol dan kalium hidroksida pada media Voges Proskauer yang telah diinokulasikan bakteri. Hasil positif akan menghasilkan warna merah, sedangkan warna kuning-coklat menunjukkan hasil negatif. Voges Proskauer positif pada *Enterobacter*, *Klebsiella*, *Serratia marcescens*, *Hafnia alvei*, *Vibrio damsela*, dan *Vibrio alginolyticus* (Hemraj dkk., 2013).

Uji citrate dilakukan untuk melihat kemampuan bakteri memanfaatkan citrate sebagai sumber karbon tanpa adanya glukosa maupun laktosa. *E. coli* tidak dapat tumbuh pada media ini, karena tidak mampu menggunakan citrate sebagai sumber karbon, sehingga warna media tidak berubah (Hafsan, 2008). Menurut Hadioetomo (1993), media *Simmons Citrate* merupakan salah satu medium yang digunakan untuk menguji kemampuan bakteri dalam menggunakan sitrat sebagai satu-satunya sumber karbon yang digunakan. Bakteri yang memiliki sitrat-permease bisa mengangkat molekul ke dalam sel dan mengonversi secara enzimatik menjadi piruvat. Piruvat kemudian dapat dikonversi ke berbagai produk, tergantung pada pH lingkungan. *Simmons Citrate Agar* merupakan media yang berisi natrium sitrat sebagai sumber karbon tunggal dan amonium fosfat sebagai sumber nitrogen tunggal. Pewarna biru bromotimol, yang berwarna hijau pada pH 6,9 dan biru pada pH 7,6 ditambahkan sebagai indikator. Bakteri yang bertahan dalam medium dan memanfaatkan sitrat juga mengubah amonium fosfat amonia (NH_3) dan amonium hidroksida (NH_4OH), keduanya cenderung membasakan media agar. Perubahan pH mengubah media dari hijau ke biru. Hasil positif bila media berubah menjadi warna biru.

Hasil dari tabel uji IMViC yaitu uji *indole* menunjukkan reaksi (-) ditandai dengan warna jingga pada permukaan biakan, hal ini menunjukkan bahwa dalam proses pertumbuhan bakteri tidak dapat membentuk indole dari triptofan, adanya pembentukan indole dapat diketahui dengan penambahan reagen kovac tetapi tidak terjadi perubahan warna. Uji *methyl red* reaksi (-) yaitu ditandai dengan tidak terjadi perubahan warna, warnanya tetap warna kuning hal ini berarti bakteri tidak mampu

memfermentasi glukosa membentuk asam sedemikian banyaknya sehingga tidak dapat merubah indicator methyl red menjadi merah. Uji *voges proskauer* reaksi (+) ditandai dengan terjadinya perubahan warna pada biakan ini berarti dalam proses pertumbuhannya terbentuk asetilmetilkarbonil sebagai produk antara dari proses metabolisme karbohidrat. Uji *citrate* (+) ditandai dengan biakan berwarna biru, hal ini berarti bakteri dapat tumbuh pada medium ini karna mampu menggunakan citrate sebagai sumber karbon sehingga warna media berubah. Hasil uji IMVIC (---++) diidentifikasi sebagai *Enterobacter sp.* Pada penyimpanan 1 tahun *Enterobacter sp* lebih terdeteksi dari pada *Escherichia coli*.

Bahan pangan pada umumnya disukai oleh mikrobial, termasuk ASI karena ASI adalah makanan pokok bayi, kandungan zat gizi didalam ASI merupakan substrat yang baik bagi banyak bakteri, baik bakteri patogen maupun bakteri yang bersifat saprofit. ASI yang masih dalam kelenjar susu dapat dikatakan steril, setelah keluar dari kelenjar susu dapat terjadi kontaminasi, kontaminasi tersebut dapat berasal dari puting, tubuh ibu, udara sekitar, alat-alat yang kotor, dan orang yang melakukan pemerahan. Beberapa anggota dari famili Enterobacteriaceae seperti *Enterobacter sp* sering ditemukan pada tanaman atau hewan yang telah mati. Menurut Rosita (2009), adanya *coliform* didalam susu segar dikhawatirkan dapat berkembangbiak, sehingga keberadaannya didalam suatu bahan pangan dapat menimbulkan gangguan kesehatan bagi manusia, sama halnya dengan ASI dapat menyebabkan gangguan kesehatan pada bayi. Kehadiran *coliform* pada ASI sangat tidak diharapkan, disamping itu dapat dijadikan sebagai indikator adanya pencemaran feses manusia maupun hewan

kedalam ASI. Beberapa dari bakteri tersebut dapat menimbulkan berbagai macam penyakit seperti diare, demam, muntah-muntah, sakit perut. Untuk mewujudkan suatu bahan pangan yang benar-benar aman untuk dikonsumsi khususnya ASI yang dikonsumsi oleh bayi diperlukan pemahaman untuk sanitasi dan higienisasi.

Dari pembahasan diatas dapat juga disimpulkan bahwa praktek sanitasi dan higienisasi pada proses penyimpanan ASIP dilemari pendingin mulai dari proses pemerahannya. Adapun kesimpulan dari data kusioner penelitian ini yaitu, pada ibu A (sampel A) umur 30 tahun dan usia bayi 4 bulan. Pada saat pemerah ASI ibu mencuci tangan dengan baik, botol yang ditempati ASIP dicuci baik dan disterilkan, alat dan bahan pencucinya bersih, ASI yang disimpan didalam kulkas bercampur dengan daging, ikan, sayur-sayuran, dan berbagai bahan pangan, kurang lebih setiap seminggu sekali kulkasnya dicuci, mencuci tangan dengan menggunakan sabun anti mikroba, dan tidak mengkonsumsi antibiotik. Pada ibu B (sampel B) umur 32 tahun dan usia bayi 2 bulan. Pada saat pemerah ASI ibu mencuci tangan dengan baik, botol yang ditempati ASIP dicuci baik dan disterilkan, alat dan bahan pencucinya bersih, menyimpan ASIP dikulkas khusus penyimpanan ASI artinya tidak bercampur dengan bahan pangan lainnya, setiap seminggu sekali kulkasnya dicuci, mencuci tangan dengan menggunakan sabun anti mikroba, dan tidak mengkonsumsi antibiotik. Pada ibu C (sampel C) umur 29 tahun dan usia bayi 3 bulan. Pada saat pemerahan ASI ibu mencuci tangan dengan baik dan benar, botol yang ditempati ASIP dicuci dengan menggunakan sabun antibiotic kemudian disterilkan, alat dan bahan pencucinya bersih, menyimpan ASIP dikulkas khusus penyimpanan ASI artinya tidak bercampur

dengan bahan pangan lainnya, seperti daging, sayur-sayuran, cemilan, ikanm dan sebagainya, setiap seminggu sekali kulkasnya dicuci, sebelum memerah mencuci tangan dengan menggunakan sabun anti mikroba, dan tidak mengkonsumsi antibiotik. Pada ibu D (sampel D) umur 34 tahun dan usia bayi 10 bulan. Pada saat memerah ASI ibu mencuci tangan dengan baik, botol yang ditempati ASIP dicuci dengan baik menggunakan sabun anti mikroba kemudian disterilkan dengan merendam alat tersebut ke air panas, ASI yang disimpan didalam kulkas bercampur dengan daging, ikan, sayur-sayuran, dan berbagai bahan pangan artinya ASIP disimpan dikulkas yang bukan khusus penyimpanan ASI, setiap seminggu sekali kulkasnya dicuci, dan tidak mengkonsumsi antibiotik

BAB V

PENUTUP

A. Kesimpulan

Dari 4 sampel ASI didapatkan nilai MPN dengan hasil sebagai berikut:

- a. Sampel A, terjadi peningkatan jumlah bakteri yaitu pada 120 jam yaitu 20 MPN/ 100 ml, nilai ini sudah tidak memenuhi syarat mutu *coliform* berdasarkan SNI nomor 01-3141-1998 bahwa syarat mutu susu segar adalah 20 MPN/ 100 ml.
- b. Sampel B, terjadi penurunan jumlah *coliform* pada jam ke 120 yaitu senilai 2 MPN/ 100 ml, ASIP ini memenuhi syarat mutu *coliform*, dikarena penyimpanan ASIP di freezer khusus.
- c. Sampel C, pada sampel ini tertinggi pada ASIP bulan ke 8 dengan nilai MPN 7.6 MPN/ 100 ml, ASIP ini memenuhi syarat mutu *coliform*. ASIP ini disimpan pada kulkas yang steril yang tidak bercampur dengan bahan pangan lainnya.
- d. Sampel D, ASIP pada sampel ini paling lama penyimpanannya yaitu 1 tahun. Jumlah *coliform* pada ASIP ini yaitu 96 MPN/ 100 ml dan sudah tidak memenuhi syarat untuk dikonsumsi. Dapat disimpulkan penyimpanan ASIP di freezer khusus dapat mencegah pertumbuhan bakteri *coliform*.

B. Saran

Adapun saran pada penelitian ini yaitu sebaiknya dilakukan wawancara pada saat pembagian kuisioner sehingga dapat memperkuat data responden yang diambil.

KEPUSTAKAAN

- Abdullah, Abdul Hakim al-Sayyid. *Keutamaan Air Susu Ibu*. Jakarta: PT. Fikahali Anesha, 1993.
- Abu Abdillah Muhammad bin Ismail Al-Bukhari, *Shahih Al-Bukhari*. Ttp: Dar Thauqin Najah, 1422 H.
- Achsin, A. *Untukmu Ibu Tercinta*. Bogor: Prenada Media, 2003.
- Al-Barudi Zaki Ima. *Tafsir Wanita*. Jakarta: Pustaka al-Kautsar, 2003.
- AL-Maraghi, Ahmad Mustafa. *Tafsir Al-Maraghi*. Semarang: CV Toha putra, 1994.
- Anggrita, Kiki. Hubungan Karakteristik Ibu Menyusui Terhadap Pemberian ASI Eksklusif di Wilayah Kerja Puskesmas Medan Amplas. (28 Oktober 2011).
- Anwar, A. *Pengantar Epidemiologi*. Jakarta: Bina Rupa Aksara, 1999.
- Arum, P., Widiyawati, A. "Perbedaan Kandungan Gizi suhu ASI (Air Susu Asi) pada berbagai suhu dan Lama penyimpanan." *Jurusan kesehatan poloteknik Negri Jember*. (2006). h. 200-203.
- August, Burns. *Pemberdayaan Wanita Dalam Bidang Kesehatan*. Yogyakarta: Yayasan Esentja Medica, 1999.
- Ayub, S. H. *Fiqh Keluarga*. Jakarta: Pustaka Fal-Kautsar, 2001.
- Baskoro, A. *ASI panduan praktis ibu menyusui*. Yogyakarta: Banyu Mediaka, 2008.
- Cholil Uman. *Agama Menjawab Tentang Berbagai Masalah Abad Modern*. Jakarta: PT. Raja Grafindo Persada, 2000.
- Departemen Kesehatan RI. *Strategi Nasional Peningkatan Pemberian ASI tahun 2001-2005*. Jakarta: Makalah disampaikan pada Workshop Peningkatan Pemberian ASI, 2001.
- Dwi, S. P. *Buku Pintar Asi Eksklusif*. Jogjakarta: Diva Prees, 2012.
- Erick, M. *Nutrition in pregnancy and lactation, in Krause'e Foof anh the nutrition care process 13th edition*. Elseiver, 2012.

- Fardiaz, S. *Analisis Mikrobiologi Pangan*. Jakarta. Raja Grafindo Persada, 1993.
- Fikawati., Sandra., Syafiq, A. Kajian Implementasi dan Kebijakan Air Susu Ibu Eksklusif dan Inisiasi Menyusui Dini di Indonesia. (Oktober 2011).
- Hasan, R., Alatas, H. *Buku Kuliah Ilmu Kesehatan Anak I.cet.ke:8*. Bagian Ilmu Kesehatan Anak Fakultas Kedokteran Universitas Indonesia. Jakarta. 1998.
- Hasan, R. dan Alatas, H.1998.*Buku Kuliah Ilmu Kesehatan Anak I cet ke 8*. Jakarta: Bagian Ilmu Kesehatan Anak Fakultas Kedokteran Universitas Indonesia, 1996.
- Hendarto A., Pringgadini K. *Nilai Nutrisi Air Susu Ibu*. In : IDAI. *Bedah ASI : Kajian dari Berbagai Sudut Pandang Ilmiah*. Jakarta : Balai Penerbit FKUI, 2008.
- Hubertin S., Purwanti. *Konsep Penerapan ASI Eksklusif*. Jakarta: EGC, 2003.
- Hud, M., Ilyas, H. “Pengaruh waktu dan suhu penyimpanan air susu Ibu Terhadap kualitas bakterioogi“. *Jurusan Analisis Kesehat Tanjungkarang*. 12 no.1 (April 2016). h. 97-105.
- Hurlock, E. *Psikologi perkembangan sepanjang masa*. Jakarta: Erlangga, 1999.
- Ibnu ‘Athiyah Al-Andalusi, *Al-Muharrar al-Wajiz Fi Tafsiri Al-Kitab al-Aziz*. Bairut: Darul Kutub al-Ilmiyah, 1422 H.
- Irianto, Koes. *Mikrobiologi*. Bandung: Yrama Widya, 2006.
- Ismael, S., Sastroasmoro, S. *Dasar-Dasar Metodologi Penelitian Klinis, edisi 2*. Jakarta: CV. Sagung Seto. 2002.
- Iqbal, M. Pengaruh Vadasi suhu dan Lama Penyimpanan Terhadap Kadar Gizi Pada Air Susu Ibu (ASI). *Program Sludi Gizi Kesehatan Fakultas Kedokteran Universitas Gadjah Mada*, 2010.
- Jan, R., Kathleen, G. A. *Menyusui dan Laktasi*. Buku kedokteran ECG, 2000.
- Jawetz., Melnick., Adelberg. *Mikrobiologi Kedokteran*. Jakarta: PT Salemba Medika, 2005.
- Jay, M.J. “Modern Food Microbiology”. *Fifth Ed. International Thomson Publishing, Chapman & Hall Book*, Dept. BC.(1996): p. 471–469.

- Khuzaemah, Y. *Fiqih Anak*. Jakarta: PT. Al-Mawardi Prima, 2004.
- Kristiyansari, W. *ASI: Menyusui dan Sadari*. Yogyakarta: Nuha Medika, 2009.
- Laura M Rabet, Arjen Paul Vos, Gunther Boehm, Johan Garseen. Breast-feeding and its role in early development of the immune system in infants: *consequences for health later in life*. *The Journal of nutrition*. Germany. 2008.
- Lay, B . W. *Analisis Mikroba di Laboratorium*. Jakarta: PT Raja Grafindo Persada, 1994.
- Mahjuddin, *Masailul Fiqhiyah: Berbagai Kasus yang Dihadapi Hukum Islam Masa Kini*, Cet. V. Jakarta: Kalam Mulia, 2003.
- Markum, A.H. *Buku Ajar Ilmu Kesehatan Anak*. Jilid 1. Jakarta: FKUI, 2002.
- Maryunani, Anik. *Inisiasi Menyusu Dini, ASI Eksklusif Dan Manajemen Laktasi*. Jakarta : CV. Trans Info Media, 2012.
- Matondang C.S., Munatsir Z., Sumadiono. *Aspek Imunologi Air Susu Ibu*. In : Akib A.A.P., Munasir Z., Kurniati N (eds). *Buku Ajar Alergi-Imunologi Anak*, Edisi II. Jakarta : Badan Penerbit IDAI, (2008). pp: 189-202.
- Moehji S. *Ilmu Gizi 2*. Jakarta: Penerbit Papas Sinar Sinanti, 2003.
- Muhammad Qurais Shihab, *Tafsir Al-Misbah*. Ciputat: Lentera Hati, 2000.
- Muhammad Qurais Shihab, *Wawasan Al-Qur'an*. Bandung: Al-Mizan, 2001.
- Munasir Z. dan Kurniati N. *Air Susu Ibu dan Kekebalan Tubuh*. In : IDAI. *Bedah ASI : Kajian dari Berbagai Sudut Pandang Ilmiah*. Jakarta : Balai Penerbit FKUI, 2008.
- Murti, Bhisma. *Desain dan Ukuran Sampel untuk Penelitian Kuantitatif dan Kualitatif di Bidang Kesehatan*. Yogyakarta : Gadjah Mada University Press, 2006. pp : 68-136.
- Netti Suharti, Siska Indrayani, Eni Yanti, Pengaruh lama an suhu penyimpanan ASI Terhadap Total Koloni Bakteri Laktat (BAL), Total Koloni Bakteri Aerob dan Keasaman dalam ASI.FK UNAND.2016.
- Newman, J., Pitman, T. *Segala Yang Perlu Anda Tahu Soal Menyusui, terj, Tim al Penerjemah AIMI*. Ciputat: Lentera Hati, 2008.

- Nisakara, D. D. *Memacu Kecerdasan Otak Balita Sejak Dalam Kandungan*. Yogyakarta: Diva Press, 2010.
- Pelczar, J. Michael. Dan Chan, S. C. E. *Dasar-dasar Mikrobiologi*. Jakarta: UI Press, 2008.
- P.G. Holt, C.A Jones. *The development of immune system during pregnancy and early life*. Allergy: Australia, 2000.
- Pujianti, S. Pengaruh Pemberian Air Susu Ibu (Asi), Konsumsi Zat Gizi, Dan Kelengkapan Kartu Menuju Sehat (Kms) Terhadap Status Gizi Bayi. *Fakultas Pertanian IPB*. 2006.
- Putri, T. H., Hasniah, B. *Menjadi Dokter Pribadi Bagi Anak Anda*. Yogyakarta: Katahati, 2009.
- Rahayu D A. Tingkat Pegetahuan ASI pada Ibu Bekerja Di Asrama Polisi Kalijari Semarang Kecamatan Semarang Selatan. *FIK Kes.1 no.2* (Maret 2008). p.57-66.
- Ramaiah S. *ASI dan Menyusui*. Jakarta: Buana Ilmu Populer, 2006.
- Riyadi H. *Metode Penilaian Status Gizi Secara Antropometri*. Jurusan Gizi Masyarakat dan Sumberdaya Keluarga. Bogor: Fakultas Pertanian IPB, 2001.
- Roesli, Utami. *Mengenal ASI Eksklusif*. Jakarta: Niaga Swadaya. 2000.
- Roesli U. *Mengenal ASI Eksklusif*. Jakarta : Trubus Agriwidya, 2005.
- Sari, I. P., Yerizel, A. E. “Efek lama penyimpanan ASI terhadap kadar protein dan lemak yang terkandung didalam ASI”. *FK UNAND.5 no.1*. 2016. p. 56-59.
- Sayyid Sabiq. *Fikih Sunnah terj. Moh Talib*. Bandung: Al Ma’arif, 1990.
- Shihab, Quraish, Tafsir Mishbah: *Pesan, kesan dan keserasian al-qur’an* cet. X, Jilid II. Jakarta: Lentera Hati, 2007.
- Siregar, M. A. “Pemberian ASI Eksklusif dan Faktor-faktonya yang mempengaruhinya. *Fakultas Kesehatan Masyarakat, Universitas Sumatra Utara*. 2004.
- Siregar S, et al. *Zat anti virus polio dalam ASI*. In: Air susu ibu: tinjauan dari berbagai aspek. Jakarta: Balai Penerbit FKU, 1992.

- Soetjningsih. *ASI: Petunjuk Untuk Tenaga Kesehatan.* , Jakarta: EGC,2001.
- Subandi, M. H. *Mikrobiolog: Perkembangan, Kajian, dan Pengamatan.* Bandung: PT Remaja Rosdakarya, 2010.
- Suhardi. *Ayah Beri Aku ASI.* Solo: Aqamedika, 2008.
- Sumadiono. *Imunologi Mukosa.* In : Akib A.A.P., Munasir Z., Kurniati N. (eds). *Buku Ajar Alergi-Imunologi Anak*, Edisi II. Jakarta : Badan Penerbit IDAI. (2008). p: 94.
- Suradi, R. *Manfaat ASI dan Menyusui.* Jakarta: Fakultas Kedokteran Universitas Indonesia. 2008.
- Supardan. *Ilmu Teknologi, dan Etika.* Jakarta: Gunung Mulia, 1996.
- Supardi. *Mikrobiologi Dalam Pengolahan dan Keamanan Pangan.* Bandung: Penerbit Alumni, 1999.
- Tumbelaka A.R. dan Karyanti M.R. *Air Susu Ibu dan Pengendalian Infeksi.* Jakarta : Balai Penerbit FKUI, 2008.
- Yahya. *Cairan Ajaib Air Susu Ibu.* Jakarta: Medika, 2005.
- Yati Amin. Skripsi. “Bank Asi Dalam Perspektif Hukum Islam Studi Komparatif Madzhab Hanafi dan Madzhab Syafi’i”, Surabaya: IAIN Sunan Ampel Fakultas syariah, 2004.
- Yusuf Qardawi. *Membangun Masyarakat Baru.* Jakarta: Gema Insani, 1997.
- Qordhowi, Y. *Halal dan haram.* Jakarta: Robbani Press, 2007.

KUESIONER PENELITIAN

Tingkat Pengetahuan Ibu Menyusui Mengenai Praktek Sanitasi dan Higenitasi Pada
Proses Penyimpanan ASI Di Lemari Pendingin Ibu-ibu Komunitas Menyusui Di
Makassar

Hari/ Tanggal Wawancara :

I. Identitas Responden

Umur :

Usia Bayi :

II. Berilah tanda (X) untuk setiap pernyataan ini sesuai dengan kenyataan dalam praktek sanitasi dan higenitas pada proses penyimpanan ASI di lemari pendingin ibu-ibu komunitas menyusui di Makassar!

Keterangan cara pengisian :

1. Sangat tidak setuju
2. Tidak setuju
3. Cukup setuju
4. Setuju
5. Sangat setuju

NO.	Pernyataan	Penilaian				
		1	2	3	4	5
1.	Pada saat memerah ASI ibu cuci tangan dengan baik dan benar.					
2.	Botol yang ditempati ASI perah di cuci baik atau sudah disterilkan.					
3.	Alat dan bahan pencucinya bersih.					
4.	ASI yang disimpan dalam freezer bercampur dengan daging.					
5.	Setiap seminggu sekali kulkas dibersihkan dengan baik.					
6.	Mencuci tangan menggunakan sabun anti mikroba.					
7.	Menyimpan ASI dikulkas khusus penyimpanan ASI.					
8.	Konsumsi Antibiotik					



LAMPIRAN

UNIVERSITAS ISLAM NEGERI
ALAUDDIN
MAKASSAR

Lampiran 1. Nilai MPN berdasarkan porsi perbandingan 5: 1: 1 (seri 7 tabung)

Jumlah tabung yang positif			MPN/ 100 ml
5 tabung (10 ml)	1 tabung (1 ml)	1 tabung (0,1 ml)	
0	0	0	<2
0	1	0	2
1	0	0	2,2
1	1	0	4,4
2	0	0	5
2	1	0	7,6
3	0	0	8,8
3	1	0	12
4	0	0	15
4	0	1	20
4	1	0	21
5	0	0	38
5	0	1	96
5	1	0	240
5	1	1	>240

Sumber: Balai Laboratorium Kesehatan Provinsi Sulawesi Selatan

Lampiran 2. Persyaratan makanan dan minuman menurut SNI

Sampel	Kriteria Uji	Satuan	Persyaratan
Sirup	ALT MPN <i>Coliform</i> Kapang dan khamir	Koloni/ ml APM/ ml Koloni/ ml	Maks. 6×10^2 Maks. 20 Maks. 50
Minuman the dalam kemasan	ALT Bakteri <i>Coliform</i> <i>Salmonella</i>	Koloni/ ml APM/ ml	Maks. 2×10^2 <2,2 Negatif/ 100 ml
Saus cabe	ALT Bakteri <i>Coliform</i> <i>E. coli</i>	Koloni/ g APM/ g APM/ g	Maks. 1×10^5 Maks. 1×10^2 Negatif
Saus tomat	ALT Kapang	Koloni/ g APM/ g	Maks. 10^5 Maks. 50
Air minum dalam kemasan	ALT akhir Bakteri <i>Coliform</i> ALT akhir	Koloni/ g APM/ g Koloni/ g	Maks. 1×10^2 <2,2 Maks. 1×10^4
Tempe kedelai	<i>E. coli</i> <i>Salmonella</i>	APM/ g	Maks. 10^5 Negatif/ 25 g
Tahu	ALT <i>E. coli</i> <i>Salmonella</i>	Koloni/ g APM/ g	Maks. 1×10^6 <3 Negatif/ 25 g
Susu kental manis	ALT Bakteri <i>Coliform</i> Kapang dan khamir	Koloni/ g APM/ g Koloni/ g	Maks. 1×10^4 Maks. 10 1×10^2
Susu segar	ALT Bakteri <i>Coliform</i> <i>Salmonella</i>	Koloni/ ml MPN/ ml Koloni/ ml	Maks. 3×10^6 Maks. 20 Negatif

Susu bubuk	ALT	Koloni/ g	Maks. 5x10
	Bakteri <i>Coliform</i>	APM/ g	Maks. 1x10
	<i>Salmonella</i>		Negatif/ 100 g
Mie instan	ALT	Koloni/ g	Maks. 1x10 ⁶
	<i>E. coli</i>	APM/ g	<3
	Kapang	Koloni/ g	Maks. 1x10 ⁴
Yogurt	Bakteri <i>Coliform</i>	APM/ g	Maks. 10
	<i>E. coli</i>	APM/ g	<3
	<i>Salmonella</i>		Negatif/ 100 g

Sumber: Rancangan Standar Nasional Indonesia Makassar (1998).



Lampiran 3. Syarat mutu susu segar

No.	Karakteristik	Syarat
1.	Berat jenis (pada suhu 27°C) minimum	1.0280
2.	Kadar lemak minuman	3 %
3.	Kadar bahan kering tanpa lemak minimum	8 %
4.	Kadar protein minimum	2,7 %
5.	Warna, bau, rasa dan kekentalan	Tidak ada perubahan
6.	Derajat asam	6-7° SH
7.	Uji alkohol (70%)	Negatif
8.	Uji katalase maksimum	3 (cc)
9.	Angka refraksi	36-38
10	Angka reduktase	2-5 jam
11.	Cemaran mikroba maksimal:	
	a. Total kuman	1x 10 ⁶ CFU
	b. <i>Salmonella</i>	Negatif
	c. <i>E. coli</i>	Negatif
	d. <i>Coliform</i>	20/ ml
	e. <i>Streptococcus</i> grup B	Negatif
	f. <i>Staphylococcus aureus</i>	1x10 ² / ml
12.	Jumlah sel radang maksimum	4x10 ⁵ / ml
13.	Cemaran logam berbahaya maks:	
	a. Timbal (Pb)	0,3 ppm
	b. Seng (Zn)	0,5 ppm
	c. Merkuri (Hg)	0,5 ppm
	d. Arsen (As)	0,5 ppm
14.	Residu:	Sesuai dengan peraturan
	a. Antibiotika	yang berlaku
	b. Pestisida/ insektisida	
15.	Kotoran dan benda asing	Negatif

16.	Uji pemalsuan	Negatif
17.	Titik beku	-0,520°C s/d -0,560°C
18.	Uji perosidase	Positif

Sumber: Rancangan Standar Nasional Indonesia, Makassar (1998).



Lampiran 4. Komposisi medium yang digunakan

1. *Lactose Broth* (LB)

Bacto Beef Extract	3 gr
Bacto Pepton	5 gr
Bacto Lactosa	5 gr
Aquadest	1000 ml

2. *Brilliant Green Lactose Broth* (BGLB)

Pepton from meat	10 gr
Ox bile dried	20 gr
Lactose	0,0133 gr
Aquadest	1000 ml

3. ENDO Agar

Pepton	10 gr
Lactose	10 gr
K ₂ HPO ₄	5 gr
Basic Fuchsin	0,2 gr
Agar-agar	15 gr
Aquadest	800 ml

4. *Buffer Pepton Water* (BPW)

Pepton from casein	10 gr
Natrium chloride	5 gr
Kalium dihidrogen phosphate	1,5 gr

Dinatrium hydrogen phosphate 9 gr

5. *Eosin Methylene Blue Agar (EMBA)*

Pepton 10 gr

Lactose 10 gr

Dipotassium hydrogen phosphate 2 gr

Eosin 0,4 gr

Methylen blue 0,065 gr

Agar 15 gr

6. *Nutrient Agar (NA)*

Pepton from meat 50 gr

Meat extract 3 gr

Agar-agar 12 gr

7. *Sulfide Indole Motility (SIM)*

Trypton 20 gr

Pepton 6,1 gr

Ferrous Ammonium Sulfat 0,2 gr

Sodium thiosulphate 0,2 gr

Agar 3,5 gr

8. *Methyl Red Voges Proskauer (MR-VP)*

Pepton from meat 7 gr

D(+) glukosa 5 gr

Phosphate buffer 5 gr

9. *Simon's Citrate Agar (SCA)*

Ammonium dihydrogen phosphate	1 gr
Di-pottasium hydrogen	1 gr
Sodium chloride	5 gr
Sodium citrate	2 gr
Magnesium sulfat	0,2 gr
Bromotion blue	0,08 gr
Agar-agar	13 gr



Lampiran 6. Bahan yang digunakan

a. Medium LB

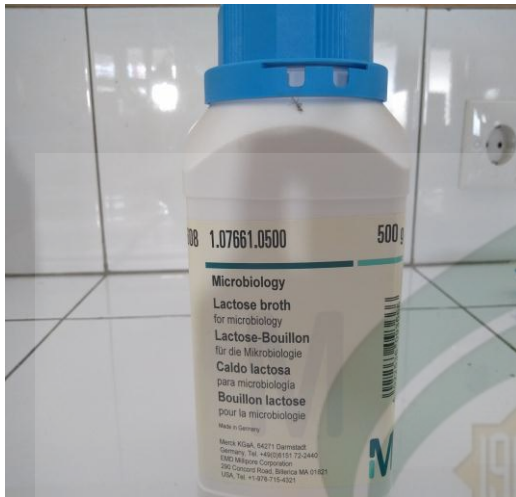

b. Medium BGLB



c. Medium ENDO Agar



d. Medium EMBA Agar



e. Medium NA



f. Medium SIM



g. Medium BPW



h. Medium MR-VP



m. KOH



n. Methyl red



o. ASI



Lampiran 5. Alat yang digunakan

a. Tabung reaksi



b. Cawan petri



c. Erlenmeyer



d. Gelas kimia



e. Rak tabung



f. Spiritus



g. Tip



h. Mikropipet



i. Jarum ose



j. LAF



k. Oven



l. Inkubator



m. Kulkas



n. Water bath



o. Neraca analitik



p. Colony counter



q. Autoklaf



r. Kompor



Lampiran 7. Dokumentasi pelaksanaan penelitian

Sampel A

a. ASI sampel A



b. Pengenceran



c. Hasil dari uji penduga



d. Hasil dari uji penguat



d. Hasil dari uji pelengkap



e. Kulkas sampel A



Sampel B

a. ASI sampel B



b. Pengenceran



c. Hasil dari uji penduga



d. Hasil dari uji penguat



e. Kulkas sampel B



f. Inokulasi



Sampel C dan D

a. ASI



b. Pengenceran



c. Hasil dari uji penduga



d. Hasil dari uji penguat

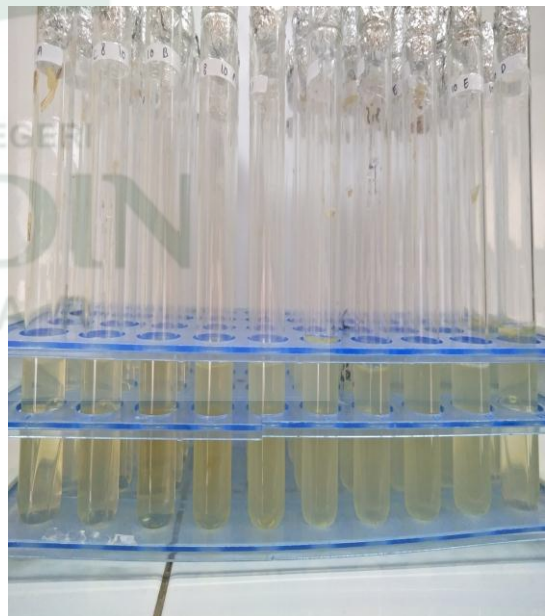

e. Hasil dari uji pelengkap



f. Kulkas sampel C



g. Kulkas sampel D



h. Biakan dimedium NA



Lampiran 8 Hasil dari uji IMVic

a. 1 tahun (0,1 ml)

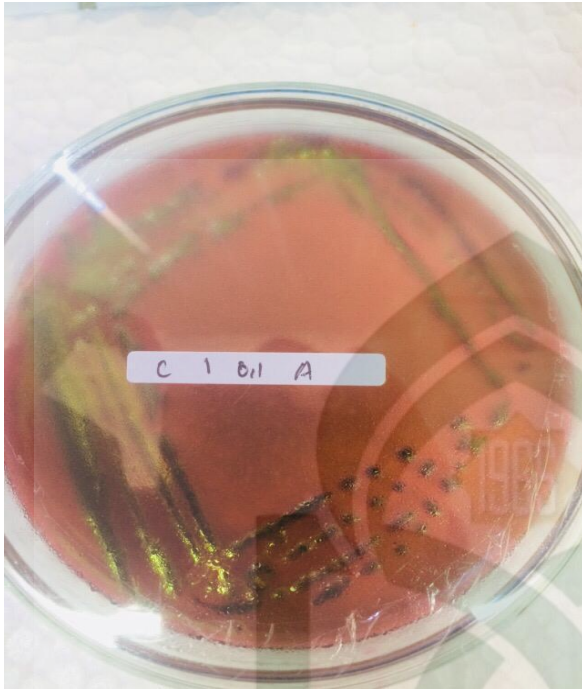

b. Hasil uji 1 tahun (0,1 ml)

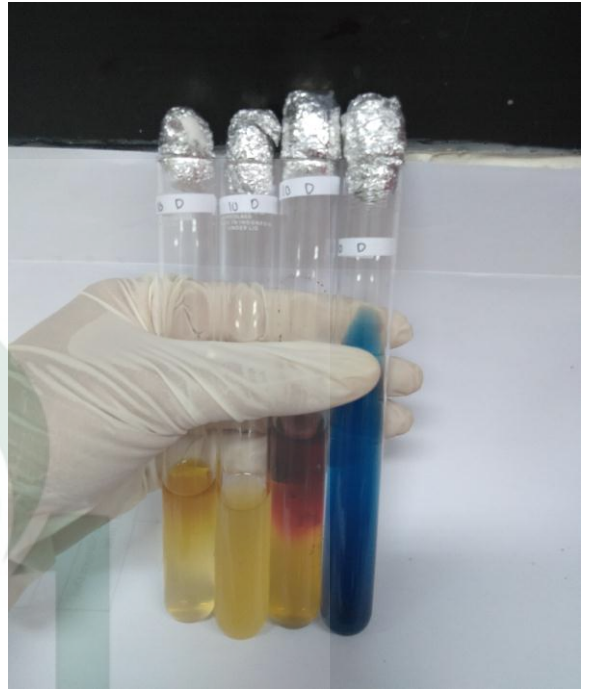

c. 1 tahun (10 ml)



d. Hasil uji 1 tahun (10 ml)



e. 1 tahun (10 ml)

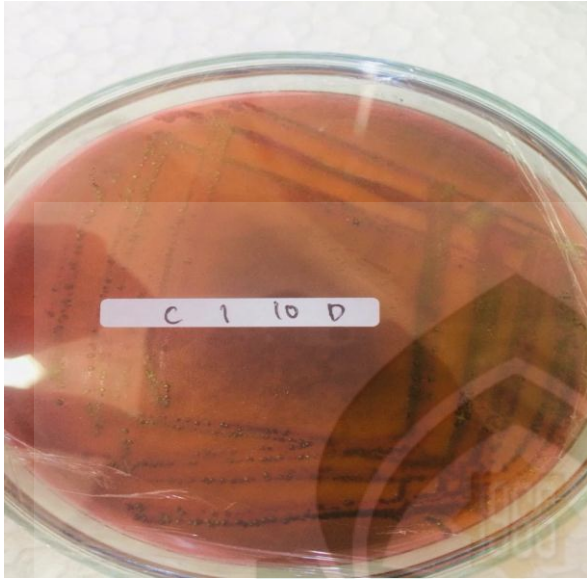

f. Hasil uji 1 tahun (10 ml)

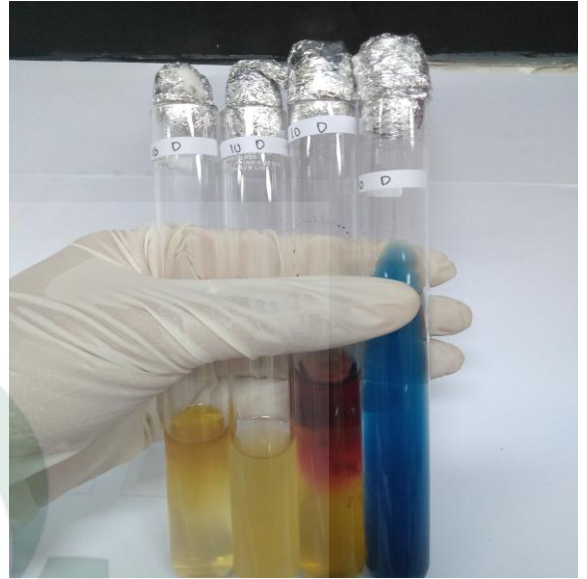

Lampiran 9 Karakterisasi sifat Morfologi

a. Kontrol

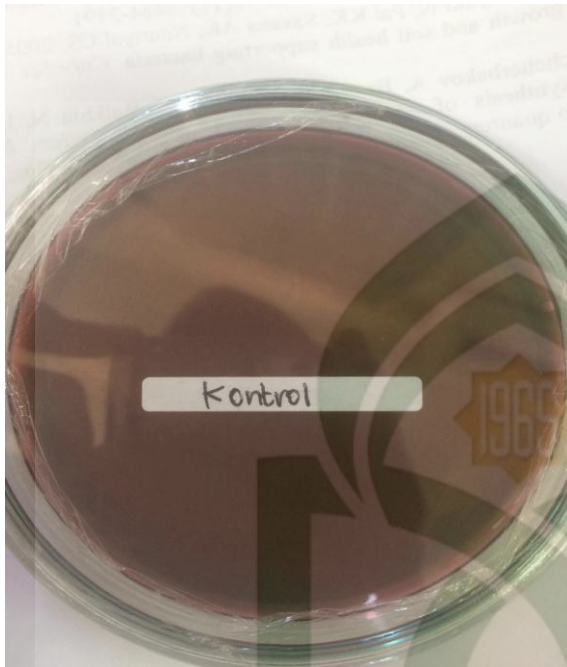

b. Koloni I

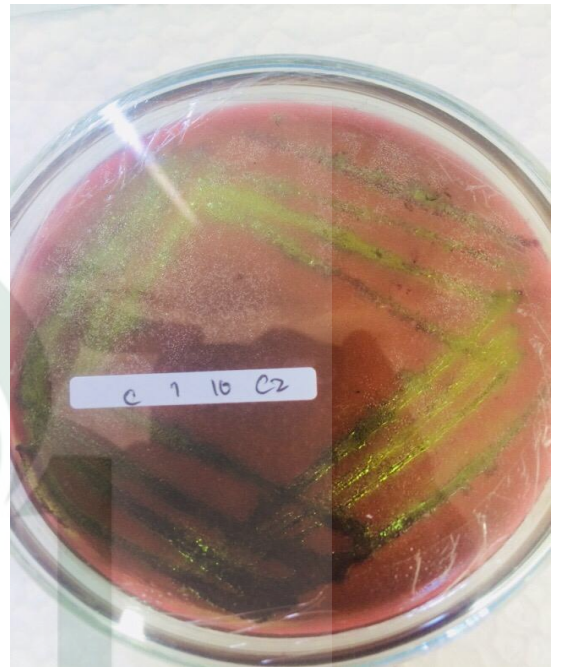

c. Koloni II

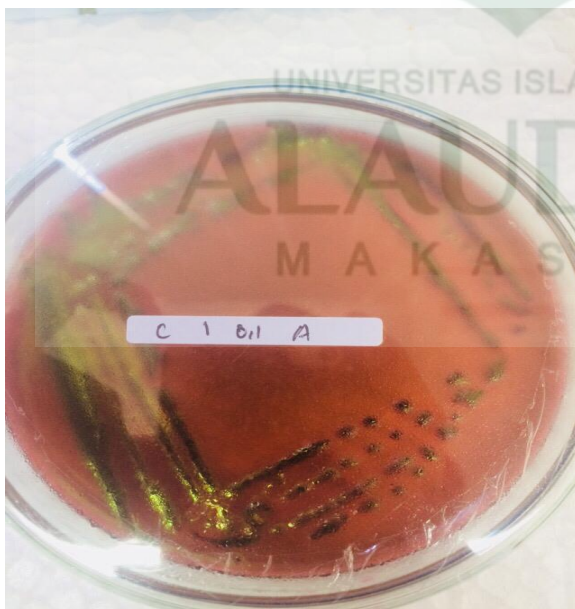

d. Koloni III

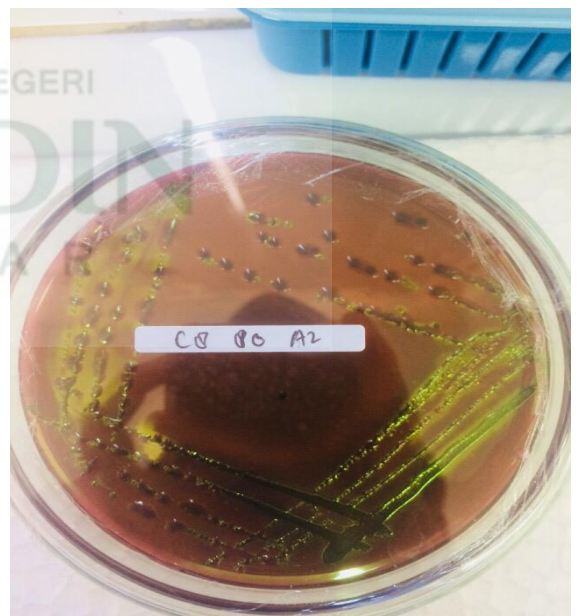

e. Koloni IV



f. Koloni V

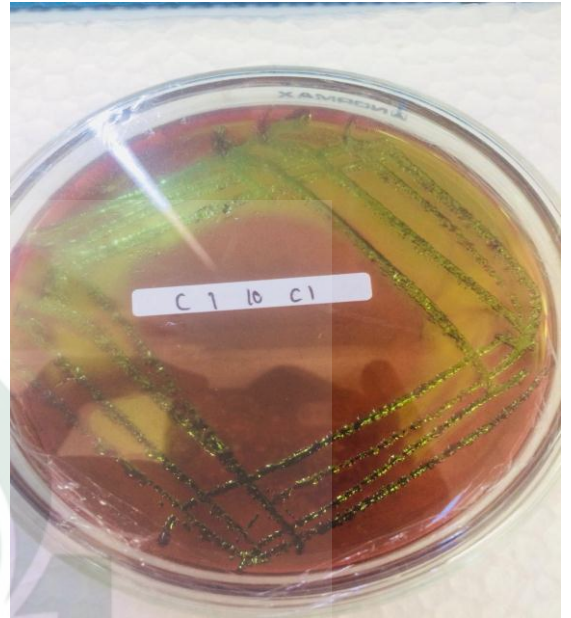

g. Koloni VI

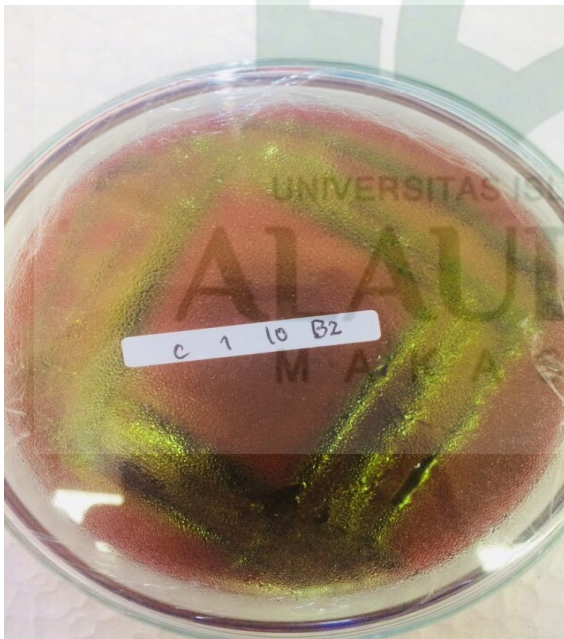

h. Koloni VII



RIWAYAT HIDUP



Nama lengkap SRI DAMAYANTI, lahir di JENEPONTO, 26 Juli 1996. Beralamat lengkap di Jalan Tarusang Utara, Kel. Monro-monro, Kec. Binamu, Kab. Jeneponto. Beragama Islam. Merupakan anak kandung pertama dari keempat bersaudara dari pasangan Saparuddin dengan Saribulan, dengan tiga orang adik yaitu 2 perempuan dan 1 laki-laki.

Mengawali pendidikan di jenjang sekolah dasar pada tahun 2002-2008 yakni di SD Negeri 1 Jeneponto, selanjutnya melanjutkannya ke jenjang sekolah menengah pertama pada tahun 2008-2011 yakni di SMP Negeri3 Jeneponto dan kejenjang yang lebih tinggi lagi di tahun 2011-2014 yakni di MA Negeri 1 Jeneponto jurusan Ilmu Pengetahuan Alam (IPA). Kemudian secara resmi di tahun 2014 lulus untuk melanjutkan pendidikannya ke tingkat perguruan tinggi yakni di Universitas Islam Negeri Alauddin Makassar (UINAM), Fakultas Sains dan Teknologi (SAINTEK), Jurusan Biologi.