

**PENGARUH *JOB INSECURITY*, KEAMANAN KERJA DAN STRES KERJA
TERHADAP *TURNOVER INTENTION* DENGAN KOMITMEN
ORGANISASI SEBAGAI VARIABEL MODERATING
(Studi Empiris pada SKPD Kabupaten Bulukumba)**



SKRIPSI

Diajukan Untuk Memenuhi Salah Satu Syarat Meraih Gelar
Sarjana Akuntansi Jurusan Akuntansi Pada
Fakultas Ekonomi Dan Bisnis Islam
UIN Alauddin Makassar

Oleh:

NURISMI P.SYAHBANI

90400114100

**JURUSAN AKUNTANSI
FAKULTAS EKONOMI DAN BISNIS ISLAM
UNIVERSITAS ISLAM NEGERI ALAUDDIN MAKASSAR**

2018

PERNYATAAN KEASLIAN SKRIPSI

Mahasiswa yang bertandatangan di bawah ini :

Nama : Nurismi P. Syahbani
Nim : 90400114100
Tempat/tgl Lahir : Bulukumba, 13 Desember 1996
Jur/Prodi/Konsetrasi : Akuntansi
Fakultas/Program : Ekonomi dan Bisnis Islam
Alamat : Katangka. Desa Batukaropa, Kec. Rilau Ale
Judul : Pengaruh *Job Insecurity*, Keamanan Kerja dan Stres Kerja terhadap *Turnover Intention* dengan Komitmen Organisasi sebagai Variabel Moderating

Menyatakan dengan sesungguhnya dan penuh kesadaran bahwa skripsi ini benar adalah hasil karya sendiri. Jika di kemudian hari terbukti bahwa ia merupakan duplikat, tiruan, plagiat, atau dibuat oleh orang lain, sebagian atau seluruhnya maka skripsi dengan gelar yang di peroleh karenanya batal demi hukum

Makassar, 2018

Penyusun

NURISMI P.SYAHBANI

PENGESAHAN SKRIPSI

Skripsi berjudul “Pengaruh *Job Insecurity*, Keamanan Kerja dan Stres Kerja terhadap *Turnover Intention* dengan Komitmen Organisasi sebagai Variabel Moderating (Studi Empiris SKPD Kab. Bulukumba)” yang disusun oleh NURISMI P.SYAHBANI, NIM: 90400114100, Mahasiswa jurusan Akuntansi pada Fakultas Ekonomi dan Bisnis Islam UIN Alauddin Makassar, telah diuji dan dipertahankan dalam sidang Munaqasyah yang diselenggarakan pada tanggal 28 Agustus 2018, bertepatan dengan 16 Dzulhijjah 1439 H, dan dinyatakan telah dapat diterima sebagai salah satu syarat untuk memperoleh gelar Sarjana Akuntansi pada Fakultas Ekonomi dan Bisnis Islam Jurusan Akuntansi.

Samata-Gowa, 28 Agustus 2018
16 Dzulhijjah 1439 H

DEWAN PENGUJI

Ketua : Prof. Dr. H. Ambo Asse, M.Ag.
Sekertaris : Dr. H. Abd. Wahab, SE., M.Si.
Penguji I : Memen Suwandi, SE., M.Si.
Penguji II : Mustakim Muchlis, SE., M.Si.
Pembimbing I : Prof. Dr. H. Muslimin Kara, M.Ag.
Pembimbing II : Nur Rahma Sari, SE., M.Acc., Ak.

(.....)
(.....)
(.....)
(.....)
(.....)
(.....)

Diketahui Oleh:
Dekan Fakultas Ekonomi dan Bisnis Islam,
UIN Alauddin Makassar.

Prof. Dr. H. Ambo Asse, M.Ag.
NIP. 19580221 198703 1 002

KATA PENGANTAR



Puji syukur penulis persembahkan keharibaan Allah Rabbal Alamin zat yang menurut Al-Qur'an kepada yang tidak diragukan sedikitpun ajaran yang dikandungnya, yang senantiasa mencurahkan dan melimpahkan kasih sayang-Nya kepada hamba-Nya dan dengan hidayah-Nya jualah sehingga penulis dapat menyelesaikan skripsi ini. Salawat dan Salam kepada rasulullah Muhammad SAW. yang merupakan rahmatan Lil Alamin yang mengeluarkan manusia dari lumpur jahiliyah, menuju kepada peradaban yang Islami. Semoga jalan yang dirintis beliau tetap menjadi obor bagi perjalanan hidup manusia, sehingga ia selamat dunia akhirat.

Skripsi dengan judul **“Pengaruh *Job Insecurity*, Keamanan Kerja dan Stres Kerja terhadap *Turnover Intention* dengan Komitmen Organisasi sebagai Variabel Moderating”** penulis hadirkan sebagai salah satu prasyarat untuk menyelesaikan studi S1 dan memperoleh gelar Sarjana Akuntansi di Universitas Islam Negeri Alauddin Makassar.

Sejak awal terlintas dalam pikiran penulis akan adanya hambatan dan rintangan, namun dengan adanya bantuan moril maupun materil dari segenap pihak yang telah membantu memudahkan langkah penulis. Menyadari hal

tersebut, maka penulis menyampaikan terima kasih yang sebesar-besarnya kepada segenap pihak yang telah membantu penyelesaian skripsi ini.

Secara khusus penulis menyampaikan terimakasih kepada orang tercinta yang berada di sekitar saya dan sangat dekat dengan saya yang merupakan motivator saya yaitu kakek saya yang bernama Abdul Asis dan ibu kandung saya Asmarani Asis yang telah melahirkan, mengasuh, membesarkan dan mendidik penulis sejak kecil dengan sepenuh hati dalam buaian kasih sayang kepada penulis.

Selain itu penulis juga mengucapkan terimakasih kepada berbagai pihak, diantaranya :

1. Bapak Prof. Dr. H. Musafir Pababbari, M.Si, selaku Rektor beserta Wakil Rektor I, II, III dan IV UIN Alauddin Makassar.
2. Bapak Prof. Dr. H. Ambo Asse., M.Ag selaku Dekan beserta Wakil Dekan I, II, dan III Fakultas Ekonomi dan Bisnis Islam UIN Alauddin Makassar.
3. Bapak Jamaluddin M, SE.,M.Si selaku Ketua Jurusan dan Bapak Memen Suwandi SE., M.Si selaku Sekretaris Jurusan Akuntansi UIN Alauddin Makassar.
4. Bapak Memen Suwandi, SE., M.Si selaku Penasihat Akademik yang selalu memberikan nasihat.
5. Bapak Prof.Dr.H.Muslimin Kara, M.Ag, selaku pembimbing I dan Ibu Nur Rahma Sari, SE. Acc.,Ak selaku pembimbing II yang dengan ikhlas telah memberikan bimbingan dan petunjuk kepada penulis sampai selesainya skripsi ini.
6. Seluruh dosen Fakultas Ekonomi dan Bisnis Islam UIN Alauddin Makassar yang telah memberikan bekal ilmu dan pengetahuan yang bermanfaat.
7. Seluruh staf akademik, dan tata usaha, serta staf jurusan Akuntansi UIN alauddin Makassar.
8. Pemerintah Kabupaten Bulukumba yang telah memberi izin kepada penulis untuk melakukan penelitian

9. Semua keluarga, terkhusus untuk kakek saya Abdul Asis Rahman dan Ibu saya tercinta Asmarani Asis, dan untuk sahabat saya selama 8 tahun Ishak Syam dan teman-teman, dan berbagai pihak yang tidak dapat disebutkan satu per satu yang telah membantu penulis dengan ikhlas dalam banyak hal yang berhubungan dengan penyelesaian studi penulis.
10. Rekan-rekan seperjuanganku angkatan 2014 terkhusus saudari A.Nurailka dan Nurfadilah A.Manggala terimakasih atas persaudaraannya.
11. Seluruh mahasiswa jurusan akuntansi UIN Alauddin Makassar khususnya angkatan 014 “Contabilita”, Kakak-kakak maupun adik-adik tercinta, terimakasih atas persaudaraannya.
12. Untuk Zigo Squad terimakasih untuk do’anya dalam diam. Terimakasih untuk persaudaraannya mulai dari Kelas 1 SMA hingga sekarang.

Akhirnya dengan segala keterbukaan dan ketulusan, skripsi ini penulis persembahkan sebagai upaya maksimal dan memenuhi salah satu persyaratan untuk memperoleh gelar Sarjana Ekonomi pada UIN Alauddin Makassar dan semoga skripsi yang penulis persembahkan ini bermanfaat adanya. Amin Kesempurnaan hanyalah milik Allah dan kekurangan tentu datangny dari penulis. Kiranya dengan semakin bertambahnya wawasan dan pengetahuan, kita semakin menyadari bahwa Allah adalah sumber segala sumber ilmu pengetahuan sehingga dapat menjadi manusia yang bertakwa kepada Allah Subhanahu Wa Ta’ala.

PENULIS

NURISMI P. SYAHBANI

NIM: 90400114100

DAFTAR ISI

JUDUL	i
PERNYATAAN KEASLIAN SKRIPSI	ii
KATA PENGANTAR	iv
DAFTAR ISI	vii
DAFTAR TABEL	ix
DAFTAR GAMBAR	xi
ABSTRAK	x
BAB I PENDAHULUAN	1
A. Latar Belakang Masalah	1
B. Rumusan Masalah	7
C. Pengembangan Hipotesis	8
D. Definisi Operasional dan Ruang Lingkup Penelitian	17
E. Tujuan dan Manfaat Penelitian	25
BAB II TINJAUAN TEORITIS	28
A. Teori ketidak sesuaian	28
B. Teori Harberg's two Motivation Theory	29
C. <i>Excepancy Theory</i>	30
D. <i>Job Insecurity</i>	31
E. Keamanan Kerja.....	34
F. Stres Kerja	35
G. <i>Turnover Intention</i>	37
H. Kpmitmen Organisasi	40
I. Prespektif Kerja dalam Islam	41
J. Kerangka Pikir	44
BAB III METODOLOGI PENELITIAN	46
A. Jenis dan Lokasi Penelitian	46
B. Pendekatan Penelitian	46
C. Populasi dan Sampel	47
D. Jenis dan Sumber data.....	48
E. Metode Pengumpulan Data	48
F. Instrumen Penelitian.....	49
G. Metode Analisis Data.....	49

BAB IV	HASIL PENELITIAN DAN PEMBAHASAN.....	57
	A. Gambaran Umum Objek Penelitian	57
	B. Hasil Penelitian	66
	C. Pembahasan.....	92
BAB V	PENUTUP	102
	A. Kesimpulan	104
	B. Keterbatasan Penelitian.....	104
	C. Implikasi Penelitian.....	104
	DAFTAR PUSTAKA.....	106

LAMPIRAN

DAFTAR RIWAYAT HIDUP



DAFTAR TABEL

Tabel 1.1 : Penelitian Terdahulu	23
Tabel 4.1 : Data Distribusi Kuesioner	66
Tabel 4.2 : Karakteristik Responden Berdasarkan Jenis Kelamin	67
Tabel 4.3 : Karakteristik Responden Berdasarkan Jenis Usia.....	68
Tabel 4.4 : Karakteristik Responden Berdasarkan Pendidikan.....	68
Tabel 4.5 : Karakteristik Responden Berdasarkan Masa Kerja	69
Tabel 4.8 : Deskripsi Item Pernyataan Variabel <i>Job Insecurity</i>	70
Tabel 4.9 : Deskripsi Item Pernyataan Variabel Keamanan Kerja	71
Tabel 4.10 : Deskripsi Item Pernyataan Variabel Stres Kerja.....	72
Tabel 4.11 : Deskripsi Item Pernyataan Variabel Komitmen Organisasi.....	73
Tabel 4.12 : Hasil Uji Validitas.....	75
Tabel 4.13 : Hasil Uji Realibilitas.....	77
Tabel 4.14 : Hasil Uji Normalitas - One Sample Kolmogorov-Smirnov.....	79
Tabel 4.15 : Hasil Uji Multikoleniaritas	80
Tabel 4.16 : Hasil Uji Heteroskedastisitas – Uji Glejser	83
Tabel 4.17 : Hasil Uji Koefisien Determinasi.....	84
Tabel 4.18 : Hasil Uji F – Uji Simultan	85
Tabel 4.19 : Hasil Uji T - Parsial	84

Tabel 4.20 : Hasil Uji Residual Moderasi (X1).....	88
Tabel 4.21 : Hasil Uji Residual Moderasi (X2).....	89
Tabel 4.22 : Hasil Uji Residual Moderasi (X3).....	94



DAFTAR GAMBAR

Gambar 2.1 : Kerangka Pikir	45
Gambar 4.1 : Hasil Uji Normalitas – <i>Normal Probability Plot</i>	80
Gambar 4.2 : Hasil Heteroskedastisitas – Grafik Scatterplot.....	82



ABSTRAK

Nama : Nurismi P. Syahbani
Nim : 90400114100
Judul : Pengaruh *Job Insecurity*, Keamanan Kerja, dan Stres Kerja terhadap *Turnover Intention* dengan Komitmen Organisasi sebagai Variabel Moderating

Penelitian ini bertujuan untuk menguji pengaruh *Job Insecurity*, Keamanan Kerja dan Stres Kerja terhadap *Turnover Intention* dengan Komitmen Organisasi Sebagai Variabel Moderating. Penelitian ini merupakan penelitian kuantitatif dengan pendekatan deskriptif. Populasi dalam penelitian ini adalah tenaga kerja honorer yang bekerja di Satuan Kerja Perangkat Daerah (SKPD) Kabupaten Bulukumba. Teknik pengambilan sampel menggunakan metode *Purposive Sampling*. Adapun sampel dalam penelitian ini berjumlah 39 responden. Data yang digunakan dalam penelitian merupakan data primer yang dikumpulkan melalui survei kuesioner secara langsung.

Metode pengumpulan data yaitu menggunakan kuesioner yang dibagikan secara langsung. Data yang digunakan dalam penelitian ini adalah data primer yang dikumpulkan melalui survei kuesioner. Analisis data menggunakan Analisis linear berganda dan analisis regresi *moderating* dengan pendekatan *uji residual*. Analisis regresi linear berganda untuk hipotesis *job Insecurity*, keamanan kerja dan stres kerja. Analisis linear berganda dengan uji residual untuk hipotesis *job insecurity*, keamanan kerja dan stres kerja yang di moderasi oleh *turnover intention*.

Hasil penelitian dengan analisis regresi linear berganda menunjukkan bahwa *job insecurity* dan Stres Kerja berpengaruh positif dan signifikan terhadap *Turnover Intention*. Sedangkan Variabel Keamanan Kerja berpengaruh negatif dan signifikan terhadap *turnover intention*. Analisis variabel moderating dengan pendekatan nilai selisih mutlak menunjukkan bahwa komitmen organisasi mampu memoderasi *job insecurity* terhadap *turnover intention*. Sedangkan variabel moderating keamanan kerja dan stres kerja tidak mampu di moderasi oleh komitmen organisasi. Dengan begitupun untuk pemerintah kabupaten Bulukumba diharapkan mampu memaksimalkan sumberdaya manusia yang ada dengan tepat untuk menghindari terjadinya *turnover intention*.

Kata kunci : *Job Insecurity*, *Keamanan Kerja*, *Stres Kerja*, *Komitmen Organisasi*, *Turnover Intention*

BAB I

PENDAHULUAN

A. Latar Belakang Masalah

Keberhasilan perusahaan dalam menjalankan usahanya tidak dapat terlepas dari faktor sumber daya manusia (SDM). Terlebih lagi bagi sebuah perusahaan yang menawarkan jasa, dimana sumber daya manusia memegang peran penting sebagai ujung tombak perusahaan. Tujuan akhir yang ingin dicapai dalam suatu organisasi adalah kinerja yang tinggi dari masing-masing pegawainya. Kinerja tinggi yang diharapkan dari para pegawai tidak hanya ada pada (*level top*) kepala kantor saja, tetapi juga harus ada pada (*middle*) kepala dan para bawahan. Jika hanya kepala kantor saja yang mempunyai kinerja tinggi, tetapi bawahannya tidak memiliki kinerja tinggi, maka kualitas pelayanan yang dirasakan oleh masyarakat akan rendah (Abdillah dan wabji, 2011).

Dalam melakukan pekerjaannya, pegawai kemungkinan membutuhkan rasa aman, tidak khawatir, tidak stress, tidak terancam, dan hal tersebut berdampak pada rasa puas terhadap pekerjaannya. Pegawai juga harus mempunyai rasa komitmen organisasional yang tinggi dalam bekerja agar dapat berkembang searah, seiring dan sejalan mewujudkan tujuan perguruan tinggi dalam pendidikan dan pengajaran, penelitian dan pengabdian kepada masyarakat (Sari, 2014). Berbeda halnya dengan karyawan, pegawai atau tenaga kerja honorer tidak dapat disamakan dengan karyawan tetap karena tenaga kerja honorer melakukan aktivitas perusahaan yang didelegasikan kepadanya yang terikat dalam suatu kontrak kerja sama. Oleh karena

itu komitmen organisasional dari tenaga kerja honorer perlu diteliti karena dapat berdampak pada kinerjanya.

Adanya ketergantungan perusahaan akan sumber daya manusia dapat dilihat dalam bentuk keaktifan pegawai dalam menetapkan rencana, sistem, proses dan tujuan yang ingin dicapai dalam suatu perusahaan dan organisasi (Dhania, 2010). Oleh karena itu sangat perlu adanya perhatian khusus dalam kesejahteraan pegawai dalam suatu organisasi. Kesejahteraan karyawan maupun pegawai menjadi sangat penting pada masa sekarang ini, karena apabila kesejahteraan rendah akan muncul akibat-akibat seperti banyak demonstrasi dan aksi mogok kerja dan tentunya sebelum hal ini terjadi ada faktor yang menjadi latar belakang dalam hal ini. Apabila pekerja tidak memiliki perasaan tersebut terhadap pekerjaannya, maka tujuan perguruan tinggi sebagai institusi tidak akan tercapai. Akibatnya pekerja mungkin akan cenderung berkeinginan untuk mengevaluasi kelanjutan hubungan dengan perguruan tinggi, yang dapat diwujudkan dengan keinginan berpindah kerja (*turnover intention*) maupun tindakan nyata yaitu meninggalkan perguruan tinggi tempatnya bekerja (Utami dan Bonusyenni, 2009).

Berbeda halnya dengan sumber daya manusia merupakan penentu penting atas kesuksesan atau kegagalan dari proses perubahan organisasi dan sebagai konsekuensi, perhatian akan sangat ditekankan pada faktor-faktor yang mempengaruhi sikap individual terhadap perubahan, salah satunya ditekankan pada faktor-faktor paling penting atas kesuksesan atau kegagalan dari proses perubahan organisasi adalah komitmen mereka pada organisasi (Handaru dan Muna, 2012). Dalam dunia kerja, komitmen seseorang terhadap organisasi atau perusahaan

merupakan isu yang sangat penting. Karena sangat pentingnya, sampai-sampai membuat beberapa organisasi memasukkan unsur komitmen ini sebagai salah satu syarat seseorang untuk memegang jabatan atau posisi. Meskipun hal ini sudah sangat umum, namun tidak jarang pengusaha maupun pegawai masih belum memahami arti komitmen secara sungguh-sungguh. Padahal akan hal ini sangatlah penting demi terciptanya kondisi kerja yang kondusif dan nyaman sehingga organisasi dapat berjalan secara efektif dan efisien.

Dampak negatif yang dirasakan akibat terjadinya *turnover* pada sebuah Kantor yaitu pada kualitas dan kemampuan untuk menggantikan karyawan atau pegawainya yang keluar dari perusahaan atau organisasi tersebut, sehingga butuh waktu serta biaya baru dalam merekrut karyawan atau pegawai baru (Wapodo dkk, 2013). Dunia kerja saat ini menuntut karyawannya agar terus bekerja dan bertaut di depan komputer selama berjam-jam bahkan ada pegawai dan tidak menuntut pula tenaga kerja honorer terlibat didalamnya lembur untuk menyelesaikan pekerjaannya. Dengan semakin banyaknya kebutuhan yang harus terpenuhi, beban kerja yang semakin berat, persaingan kerja yang semakin ketat dapat memicu timbulnya stres kerja. Stres kerja ini juga merupakan faktor yang memicu meningkatnya *turnover intention* pegawai (Sahronica Dkk, 2015).

Intensi pindah kerja (*turnover*) yang dimaksud adalah keinginan untuk berpindah dari satu tempat kerja ke tempat kerja lainnya, hal ini juga dipengaruhi oleh aspek kepuasan kerja yang meliputi kepuasan atas supervisi yang diterima, kepuasan upah dan promosi, kepuasan dengan rekan kerja, dan kepuasan akan pekerjaan serta isi pekerjaan. Kehidupan kerja secara dramatis telah berubah

sebagai akibat resesi ekonomi, munculnya teknologi baru, restrukturisasi industri, dan persaingan global yang semuanya mempengaruhi organisasi dan pekerjaan. Tidak adanya kepuasan kerja yang dimiliki oleh pegawai akan mempengaruhi kondisi pegawai tersebut (Setiawan dan Hardianto, 2010). Pegawai mengalami rasa tidak aman (*job insecurity*) yang makin meningkat karena ketidakstabilan terhadap status kepegawaian mereka dan tingkat pendapatan yang makin tidak bisa diramalkan, akibatnya intensi pindah kerja (*turnover*) cenderung meningkat, serta faktor usia, lama kerja, dan budaya organisasi juga berperan penting dalam terjadinya *intensi turnover* (Hanafiah, 2014).

Selain itu dari sudut pandang islam menjelaskan mengenai ayat yang mengatur tentang *Job Insecurity* yaitu dalam QS. Al-An'am ayat 132. ^{١٣٢}

وَلِكُلِّ دَرَجَةٍ مِمَّا عَمِلُوا وَرَبِّكَ بِتَعْمَلُونَ ^{١٣٢}

UNIVERSITAS ISLAM NEGERI

ALAUDDIN
M A K A S S A R

Terjemahnya:

“ Dan masing-masing orang memperoleh derajat-derajat (seimbang) dengan apa yang dikerjakannya. Dan Tuhanmu tidak lengah dari apa yang mereka kerjakan. Segala puji bagi Allah Yang telah menciptakan langit dan bumi dan mengadakan gelap dan terang, namun orang-orang yang kafir mempersekutukan (sesuatu) dengan Tuhan mereka”. (QS. Al- An'am : 132)

Dalam ayat ini menjelaskan bahwa dalam Ketidakamanan kerja (*Job Insecurity*) memang sering menjadi bahan pikiran seorang manusia dalam bekerja, namun sudah jelas apapun yang dikerjakan pastinya sudah ada yang melihat dan hal ini sesuai dengan firman Allah SWT (Anggraini dan Hambari, 2016)

Turnover Intention yang tinggi menyita perhatian perusahaan karena mengganggu operasi, melahirkan permasalahan moral pada pegawai yang tinggal, dan juga melambungkan biaya dalam rekrutmen, wawancara, tes, pengecekan referensi, biaya administrasi pemrosesan karyawan baru, tunjangan, orientasi, dan biaya peluang yang hilang karena karyawan baru harus mempelajari keahlian yang baru (Andini, 2006). Organisasi yang mampu memberikan perhatian yang penuh dan membuat karyawan atau pegawainya percaya terhadap organisasi akan memperoleh komitmen karyawan atau pegawai. Komitmen pegawai terhadap organisasi akan membuat pegawainya setia pada organisasi dan bekerja dengan baik untuk kepentingan organisasi (Widodo, 2010).

Fenomena memilih kebijakan untuk menggunakan tenaga kerja honorer semakin bertambah saat terjadinya krisis ekonomi global yang melanda dunia termasuk Indonesia (Mahardiani dan Pradhanawati, 2013). Selain itu, tidak hanya pada instansi swasta saja, kejadian *Turnover* juga bisa terjadi pada instansi pemerintahan meskipun jumlah relatif sedikit dibandingkan pada instansi swasta. Seperti contohnya dalam kasus pemberhentian karyawan pernah terjadi di pemerintah kota (Pemkot) Surakarta. Menurut data Badan Kepegawaian Daerah (BKD) Kota Surakarta bahwa dari tahun 2013 hingga 2016, Pemkot Surakarta telah memberhentikan PNS sebanyak 10 orang. Selain itu pemberian hukuman disiplin 15 orang. Dari sekian banyak pelaku *indisipliner* yang paling banyak terjadi mangkir (bolos kerja dan sering terlambat) yang mana pelaku tersebut salah satu indikasi *Turnover Intention* (Hidayat, 2017).

Berbeda dengan tenaga kerja honorer yang belakangan ini banyak berperan dalam sumbangsi perusahaan atau instansi sekalipun. Karena kita ketahui menggunakan jasa baik tenaga kerja honorer menguntungkan perusahaan ataupun instansi daerah sekalipun karena organisasi tempat mereka bekerja tidak perlu repot menyediakan fasilitas maupun tujangan makan namun disisi lain merugikan tenaga kerja honorer itu sendiri sehingga peneliti tertarik melakukan penelitian di SKPD Kab. Bulukumba khususnya tingkat *turnover intention* pegawai khususnya tenaga kerja honorer karena kita ketahui bahwa *turnover intention* telah menjadi masalah serius bagi banyak organisasi maupun Instansi dan juga di SKPD tersebut memiliki cukup banyak pegawai honorer atau dari segi yang berbeda disebut sebagai pegawai magang.

Dalam suatu pemerintahan dalam pencapaian tujuannya tentu tidak lepas dari keberadaan pegawai honorer. di suatu instansi biasanya tenaga kerja honorer di dalam suatu daerah biasanya untuk mengerjakan tugas secara bersama-sama karena pegawai PNS tidak sempat menyelesaikannya. namun sayangnya, dalam pemerintahan sekarang ini meskipun statusnya tenaga kerja honorer sering kali mereka mendapatkan tugas yang lebih berat dan lebih penting di bandingkan dengan PNS (Sedarmayanti, 2009). Hal ini merupakan budaya yang kurang baik dalam satuan kerja yang bersangkutan. Selain itu hal ini juga membuat pihak luar menganggap bahwa honorer tersebut adalah orang penting di suatu instansi.

Kondisi seperti ini akan menuntut honorer agar terus bekerja dan bertaut di depan komputer selama berjam-jam bahkan ada pegawai honorer yang harus lembur untuk menyelesaikan pekerjaannya (Kasim, 2007). Dengan semakin

banyaknya kebutuhan yang harus terpenuhi, beban kerja yang semakin berat, persaingan kerja yang semakin ketat dapat memicu timbulnya stres kerja. Stres kerja ini juga merupakan faktor yang memicu meningkatnya *turnover intention* pegawai. Dalam melakukan pekerjaannya, pegawai honorer kemungkinan membutuhkan rasa aman, tidak khawatir, tidak stress, tidak terancam, dan hal tersebut berdampak pada rasa puas terhadap pekerjaannya.

Berdasarkan latar belakang tersebut maka peneliti tertarik untuk melakukan penelitian yang berjudul **“Pengaruh *Job Insecurity*, Keamanan Kerja Dan Stres Kerja Terhadap *Turnover Intention* Dengan Komitmen Organisasi Sebagai Variabel Moderating”**.

B. Rumusan Masalah

Seperti upaya untuk mempertahankan pegawai maupun karyawan telah menjadi persoalan penting di banyak organisasi. yang puas dan memuaskan pelanggan, diharapkan dapat melaksanakan pekerjaannya dengan baik. Jika kemampuan dan persyaratan kerja tidak seimbang, maka pengunduran diri dapat terjadi. Mempunyai sumber daya manusia yang potensial dan berkualitas, akan membantu perusahaan untuk mencapai tujuan (Walani, 2010). Untuk mendapatkan sumber daya manusia yang seperti itu bukanlah hal yang mudah. Perusahaan, Instansi ataupun organisasi harus dapat mempertahankan pegawai ataupun karyawannya selama mungkin, terlebih bila karyawan ataupun pegawai tersebut membawa dampak yang positif bagi perusahaan.

keinginan pindah kerja (*intention turnover*) adalah kecenderungan atau niat karyawan untuk berhenti bekerja dari pekerjaannya secara sukarela atau pindah dari

satu tempat kerja ke tempat kerja yang lain menurut pilihannya sendiri (Halima dkk. 2016). Adapun rumusan masalah pada pokok penelitian ini berdasarkan pernyataan di atas, adalah apakah ada pengaruh antara *job insecurity*, keamanan kerja dan stres kerja, terhadap *turnover intention* dengan komitmen organisasi sebagai variabel moderating. masalah pokok tersebut dirumuskan dalam 5 pertanyaan, yaitu:

1. Apakah *Job Insecurity* berpengaruh terhadap *Turnover Intention* ?
2. Apakah Keamanan Kerja berpengaruh terhadap *Turnover Intention* ?
3. Apakah Stres Kerja berpengaruh terhadap *Turnover Intention* ?
4. Apakah Komitmen Organisasi dapat memoderasi hubungan antara *Job Insecurity* terhadap *Turnover Intention* ?
5. Apakah Komitmen Organisasi dapat memoderasi hubungan antara Keamanan Kerja terhadap *Turnover Intention* ?
6. Apakah Komitmen Organisasi dapat memoderasi hubungan antara Stres Kerja terhadap *Turnover Intention* ?

C. Pengembangan Hipotesis

1. *Job Insecurity* berpengaruh terhadap *Turnover Intention*

Saat ini, *Job insecurity* yang dirasakan terus menerus oleh karyawan dapat mempengaruhi kualitas kerja. Perasaan tidak aman akan membawa dampak pada *job attitudes* karyawan, penurunan komitmen, bahkan keinginan untuk berpindah kerja yang semakin besar. Untuk mengurangi persepsi tersebut diperlukan sikap hati-hati dalam implementasi, dan diperlukan adanya komunikasi, bahkan dalam pelaksanaan restrukturisasi dilakukan yang secara bertahap (Kuding dan Kurnia, 2011). ketidakberdayaan untuk mempertahankan kesinambungan yang diinginkan

dalam kondisi kerja yang terancam. Dengan berbagai perubahan yang terjadi dalam organisasi, karyawan sangat mungkin terancam, gelisah, dan tidak aman karena adanya perubahan untuk mempengaruhi kondisi kerja dan kelanjutan hubungan serta imbalan yang diterimanya dari organisasi (Agustina, 2008). Hal tersebut menjadikan organisasi tidak efektif karena perusahaan kehilangan karyawan yang berpengalaman dan perlu melatih kembali karyawan baru.

Kerugian akibat berpindahnya pekerja sangat besar bagi perusahaan. Perusahaan harus mengeluarkan biaya untuk melakukan perekrutan karyawan baru. Secara langsung yang diderita perusahaan akibat tingginya tingkat perpindahan (*Turnover*) karyawan ini antara lain berupa waktu yang digunakan untuk rekrutmen, seleksi, dan pelatihan bagi pegawai atau karyawan baru, sedangkan yang ditanggung antara lain peningkatan beban kerja pada personil tertentu yang ditugaskan untuk mengambil alih pekerjaan yang ditinggalkan pejabatnya, munculnya goncangan organisasi yang dapat mempengaruhi moral kerja karyawan secara keseluruhan, dan juga citra perusahaan yang buruk akibat publisitas negatif *high turnover rate* tersebut (Wardani dkk, 2014).

Dari hasil penelitian Koestanto dan Ardi (2010) terbukti bahwa *Job Insecurity* berpengaruh positif terhadap keinginan pindah kerja (*Turnover Intention*), senada dengan penelitian Utami dan Bussiyeani (2009) yang mengemukakan hasil bahwa *Job Insecurity* berpengaruh terhadap keinginan untuk berpindah kerja karena semakin tinggi tingkat ancaman terhadap aspek pekerjaan dan keseluruhan pekerjaan, maka akan semakin tinggi pula keinginan karyawan

atau pegawai untuk berpindah kerja. berdasarkan uraian di atas, maka dapat dirumuskan hipotesis sebagai berikut

H1: *Job Insecurity* berpengaruh positif terhadap *Turnover Intention*

2. Keamanan Kerja berpengaruh terhadap *Turnover Intention*

Menurut Mhadhiani dan Pradhawati (2013) menemukan bahwa mengenai keamanan kerja organisasi tidak lepas dari lingkungannya baik itu fisik maupun non fisik, khususnya pada lingkungan kerja fisik dalam suatu perusahaan merupakan suatu kondisi pekerjaan untuk memberikan suasana dan situasi kerja karyawan yang nyaman dalam pencapaian tujuan yang diinginkan oleh suatu perusahaan. Kondisi kerja yang buruk berpotensi menjadi penyebab karyawan mudah jatuh sakit, mudah stress, sulit berkonsentrasi dan menurunnya produktivitas kerja. Jika ruangan kerja tidak nyaman, panas, sirkulasi udara kurang memadai, ruangan kerja terlalu padat, lingkungan kerja kurang bersih, berisik, akan berdampak pada kenyamanan dan keamanan kerja karyawan.

Berbeda halnya dengan penelitian mengenai keamanan kerja yang didefinisikan di dalam penelitian lain mencakup harapan-harapan karyawan terhadap keberlangsungan pekerjaannya, kesempatan promosi, kondisi pekerjaan pada umumnya dan kesempatan karir jangka panjang. Jika karyawan merasa bahwa perusahaan tempatnya bekerja saat ini dapat memberikan jaminan mengenai faktor-faktor yang tercakup dalam keamanan kerja maka kepuasan dan kinerja pegawai akan meningkat (Widodo, 2010). Ini senada dengan penelitian yang dilakukan oleh Sari (2002) yang mengemukakan bahwa tidak hanya keamanan saja namun lingkungan kerja termasuk didalamnya menjadi faktor eksternal dari keamanan kerja

yang berpengaruh positif terhadap pertimbangan karyawan ataupun pegawai mempertimbangkan keinginan untuk berpindah kerja. Selain itu, alasan keamanan ini khususnya dalam masalah penghasilan memiliki dampak yang sangat kuat dalam kehidupan karyawan.

Bagi karyawan yang masih sendiri penghasilan bukan hal mutlak karena beban yang ditanggung hanya sendiri. Akan tetapi hal ini akan berbeda ketika karyawan telah berkeluarga, keamanan dalam bekerja menjadi prioritas utama karena berdampak sangat besar dalam kehidupan karyawan dan keluarga yang menjadi tanggung jawabnya. Sehingga dengan begini karyawan yang dapat menyesuaikan diri dengan perubahan akan tetap bertahan sebagai karyawan yang loyal, sementara dalam kondisi lain niat untuk pindah (*turnover intention*) akan meningkat bagi karyawan yang “tidak dapat menerima” perubahan dan didorong oleh iklim organisasi yang kurang kondusif dan pada akhirnya dapat memberikan reaksi atau keputusan untuk meninggalkan perusahaan (Sari, 2002). Berdasarkan uraian di atas, maka dapat dirumuskan hipotesis sebagai berikut :

H2: Keamanan Kerja berpengaruh negatif Terhadap *Turnover Intention*

3. Stres Kerja berpengaruh terhadap *Turnover Intention*

Masalah stres yang dialami oleh karyawan sangat berdampak negatif bagi suatu perusahaan, karena stres yang dialami oleh karyawan dapat mengakibatkan kerugian yang relatif cukup diperhitungkan oleh perusahaan. Perusahaan sendiri harus bisa memberikan perhatian berupa pemberian penghargaan (*reward*) atau mengajak karyawan untuk melakukan *outbond* yang dapat memberikan energi baru setelah melakukan aktifitas tersebut. Selain itu, Wasposito dkk, 2013

mengemukakan bahwa Masalah stres yang dialami oleh karyawan sangat berdampak negatif bagi suatu perusahaan. keadaan respon fisik dan emosi yang muncul ketika persyaratan-persyaratan kerja tidak sesuai dengan kapabilitas, sumber daya atau kebutuhan dari pekerja. Stres kerja dapat menyebabkan kondisi kesehatan menjadi jelek (Widhiastuti, 2002).

Hal ini perlu menjadi perhatian perusahaan karena perilaku stres kerja karena tidak hanya berpengaruh pada individu, namun juga terhadap perusahaan itu sendiri. Stres kerja yang dihadapi karyawan juga merupakan salah satu alasan untuk mencari alternatif pekerjaan lain. Stres kerja diduga menjadi salah satu faktor terpenting diantara faktor-faktor lainnya yang mempengaruhi *turnover* karyawan (Waspodo dkk, 2013). kadar dari keinginan untuk keluar dari perusahaan yang didasari oleh berbagai alasan seperti untuk mendapatkan pekerjaan yang lebih baik. Biasanya keputusan untuk berpindah kerja merupakan salah satu pilihan terakhir bagi seorang karyawan apabila dia mendapati kondisi kerjanya sudah tidak sesuai dengan apa yang diharapkannya. Adanya *turnover intention* ini bisa diindikasikan melalui beberapa perilaku seperti mencari-cari informasi tentang pekerjaan lain, absensi yang meningkat, mulai malas bekerja, pelanggaran terhadap peraturan, peningkatan protes terhadap atasan, atau bahkan perilaku positif yang berbeda dari biasanya dan lain-lain (Biwobo dan Masupi, 2010). Berdasarkan uraian di atas, maka dapat dirumuskan hipotesis sebagai berikut

H3: Stres kerja Kerja berpengaruh positif Terhadap *Turnover Intention*

4. Komitmen Organisasi dapat memoderasi hubungan antara *Job Insecurity* terhadap *Turnover Intention*

Job insecurity memunculkan berbagai dampak negatif, baik dalam aspek psikologis maupun aspek non psikologis. Dalam penelitian lain mengemukakan bahwa karyawan yang puas akan merasa senang dan bahagia dalam melakukan pekerjaannya dan berusaha untuk tidak mengevaluasi alternatif pekerjaan lain. Sebaiknya karyawan yang merasa tidak puas cenderung mempunyai pikiran untuk keluar karena berharap menemukan pekerjaan yang lebih memuaskan (Walani, 2010). Berbeda halnya dengan komitmen organisasi sebagai pelaku aktif di dalamnya dituntut untuk proaktif di dalam melakukan perubahan sebagai salah satu "senjata penyerangan dan pertahanan" didalam merancang dan mengimplementasikan strategi untuk bertahan dan memenangkan persaingan secara berkelanjutan. Tanggapan dari adanya perubahan lingkungan eksternal adalah perubahan lingkungan internal. Kondisi lingkungan eksternal perusahaan mendorong perusahaan untuk melakukan perubahan internal di dalam perusahaan itu sendiri (Setiawan dan Hadianto, 2010).

Turnover mengarah pada kenyataan akhir yang dihadapi organisasi berupa jumlah karyawan yang meninggalkan organisasi pada periode tertentu, sedangkan *turnover intention* mengacu pada hasil evaluasi individu mengenai kelanjutan hubungan dengan organisasi yang belum diwujudkan dalam tindakan pasti meninggalkan organisasi (Handaru dan Muna, 2012). *Turnover* dapat berupa pengunduran diri, perpindahan keluar unit organisasi, pemberhentian atau kematian

anggota organisasi. Sehingga ketidakberdayaan untuk mempertahankan kesinambungan yang diinginkan dalam kondisi kerja yang terancam.

Berbagai perubahan yang terjadi dalam organisasi, karyawan sangat mungkin terancam, gelisah, dan tidak aman karena adanya perubahan untuk mempengaruhi kondisi kerja dan kelanjutan hubungan serta imbalan yang diterimanya dari organisasi dan tentunya ini harus di atasi dengan adanya komitmen organisasi antara karyawan dengan manajemennya (Irvianti dan Veriani, 2012). Ini sejalan dengan penelitian yang dilakukan oleh (Utami dan Bonusyeanni, 2009) yang menemukan hasil penelitian bahwa komitmen organisasi berperan sebagai variabel intervening yang dimana menurut peneliti setuju dengan penelitian tersebut karena maraknya sistem kontrak dan *outsourcing* yang tentunya berdampak secara signifikan di dalam hubungan ketenagakerjaan antara karyawan dan perusahaan atau manajemen. Dengan adanya hal tersebut, maka intensitas munculnya *job insecurity* menjadi semakin tinggi dirasakan oleh karyawan dan tentunya komitmen organisasi akan menjadi pertimbangan bagi karyawan atau pegawai itu sendiri dalam menghadapi adanya kegelisahan untuk berpindah kerja ketempat lain. Dalam penelitian wahyu dan Nailul (2012) mendukung penelitian sebelumnya bahwa ketidakpuasan karyawan dalam suatu pekerjaannya maupun gajinya di indikasi oleh kurangnya komitmen karyawan atau pegawai dalam suatu organisasi. Berdasarkan uraian di atas, maka dapat dirumuskan hipotesis sebagai berikut

H4: Komitmen Organisasi dapat memoderasi pengaruh antara *Job*

Insecurity terhadap *Turnover Intention*

5. Komitmen Organisasi dapat memoderasi hubungan antara Keamanan Kerja terhadap *Turnover Intention*

Semakin lama masa kerja seseorang akan semakin tinggi komitmen organisasinya. Karyawan yang sudah lama bekerja, sudah terbiasa dengan kondisi dan iklim organisasinya, ia akan merasa menjadi bagian dari organisasi tersebut setelah melalui bertahun-tahun bekerja di perusahaannya. Apabila mengalami hambatan atau tekanan-tekanan, maka karyawan dengan masa kerja yang lebih lama akan lebih kuat bertahan dibandingkan karyawan baru yang belum banyak terlibat dalam organisasinya (Sutanto dan Gunawan, 2013). Namun walaupun begitu tetap saja terdapat faktor yang membuat karyawan ataupun pegawai dalam organisasi itu memiliki intensi untuk pindah kerja (*turnover*) yang dimaksud adalah keinginan untuk berpindah dari satu tempat kerja ke tempat kerja lainnya, hal ini juga dipengaruhi oleh aspek kepuasan kerja yang meliputi kepuasan atas supervisi yang diterima, kepuasan upah dan promosi, kepuasan dengan rekan kerja, dan kepuasan akan pekerjaan serta isi pekerjaan. Tidak adanya kepuasan kerja yang dimiliki oleh karyawan akan mempengaruhi kondisi karyawan tersebut (Hanafiah, 2014).

Karyawan mengalami rasa tidak aman yang makin meningkat karena ketidakstabilan terhadap status kepegawaian mereka dan tingkat pendapatan yang makin tidak bisa diramalkan, akibatnya intensi pindah kerja (*turnover*) cenderung meningkat, serta faktor usia, lama kerja, dan budaya organisasi juga berperan penting dalam terjadinya *intensi turnover* komitmen organisasional memberikan kontribusi dalam memprediksi variabel-variabel penting organisasi yang

berhubungan dengan *outcome* Pekerja-pekerja dengan komitmen afektif yang kuat akan tetap berada dalam organisasi karena mereka merasakan bahwa mereka sebaiknya bekerja (Andini, 2006).

Penelitian Widyastuti (2004) bahwa komitmen organisasi adalah sebagai suatu keadaan dimana seseorang karyawan memihak organisasi tertentu serta tujuan tujuan dan keinginannya untuk mempertahankan keanggotaan dalam organisasi tersebut. Dapat disimpulkan dari definisi diatas bahwa komitmen organisasi adalah suatu keadaan dimana seorang karyawan memihak kepada organisasi atau perusahaan dan melibatkan kemampuannya secara penuh terhadap organisasi atau perusahaan tempat ia bekerja (Andrinirina, 2015). Berdasarkan uraian di atas, maka dapat dirumuskan hipotesis sebagai berikut:

H5: Komitmen Organisasi dapat memoderasi berpengaruh *Keamanan Kerja* terhadap *Turnover Intention*

6. Komitmen Organisasi dapat memoderasi hubungan antara Stres Kerja terhadap *Turnover Intention*

Turnover intention adalah suatu keinginan yang timbul dari diri karyawan untuk segera meninggalkan perusahaan secara sukarela. Keinginan ini dipicu oleh berbagai faktor, seperti keinginan mendapatkan kompensasi yang lebih, keinginan karena masalah keluarga, dan sebagainya. Pengertian keluar masuknya karyawan dari perusahaan adalah suatu fenomena penting dalam kehidupan perusahaan. Ada kalanya pergantian karyawan memiliki dampak positif. Namun sebagian besar pergantian karyawan membawa pengaruh yang kurang baik terhadap perusahaan,

baik dari segi biaya maupun dari segi hilangnya waktu dan kesempatan untuk memanfaatkan peluang (Syahronica dkk, 2006).

Dalam prakteknya yang jauh lebih penting setelah dilakukan analisis, pemimpin perusahaan hendaknya mampu membuat suatu kerangka pendekatan bagaimana meningkatkan komitmen karyawan. Langkah awal yang bisa dilakukan adalah mendefinisikan kembali jenis kontribusi karyawan yang mampu menciptakan suatu nilai yang baru bagi perusahaan. Disini unsur pertimbangan persamaan diganti dengan pertimbangan keadilan (Hanafiah, 2014). Ini sejalan dengan penelitian Waspodo dkk (2013) yang mengemukakan bahwa Karena kita ketahui salahsatu faktor yang menyebabkan karyawan atau pegawai itu sendiri menetap dalam organisasi itu karena adanya rasa aman dan tentunya in di iringi oleh komitmen organisasi yang di pegang eratnya. Berdasarkan uraian di atas, maka dapat dirumuskan hipotesis sebagai berikut:

H6: Komitmen Organisasi dapat memoderasi berpengaruh *Stress Kerja* terhadap *Turnover Intention*

ALAUDDIN
M A K A S S A R

D. Definisi Operasional dan Ruang Lingkup Penelitian

1. Definisi Operasional

Dalam penelitian ini, definisi operasional dari variabel-variabel dalam penelitian ini adalah sebagai berikut:

a. Variabel Independen (X)

1) Job Insecurity (X1)

Job insecurity sebagai keadaan rasa tidak aman yang diakibatkan oleh adanya ancaman terhadap keberlangsungan pekerjaannya. Hal ini menjelaskan

bahwa *job insecurity* membutuhkan sebuah pengalaman internal individu yang dicirikan dengan adanya ketidakpastian terhadap keberlangsungan pekerjaannya (Safaria, 2011). *Job Insecurity* yang dialami karyawan maupun pegawai karena Adanya berbagai perubahan yang terjadi dalam perusahaan, karyawan sangat mungkin merasa terancam, gelisah, dan tidak aman karena potensi perubahan untuk mempengaruhi kondisi kerja dan kelanjutan hubungan serta balas jasa yang diterimanya dari perusahaan. Jawaban responden atas daftar pertanyaan tersebut didesain menggunakan skala *Likert* dengan alternatif jawaban dari satu sampai dengan lima. Alternatif jawaban 1 berarti partisipasi rendah sedangkan alternatif jawaban 5 berarti partisipasi tinggi.

Adapun Indikator pernyataan pada *Job Insecurity* menurut Minanti (2015) antara lain mengenai:

- (a) Status seseorang dalam jabatan
 - (b) usia
 - (c) jadwal pekerjaan
 - (d) upah
 - (e) Perubahan organisasional
 - (f) Kemampuan
- 2) Keamanan Kerja (X2)

Satu kondisi yang dirasakan begitu kondusif dan nyaman oleh seorang karyawan, mungkin saja tidak begitu bagi karyawan lainnya. Perbedaan cara mempersepsi ini akan dengan sendirinya juga memberi pengaruh yang berbeda pada kepuasan kerja yang berbeda pada individu yang berbeda (Indrus, 2006).

Keadaan ini menjadikan sumber daya manusia sebagai aset yang harus ditingkatkan efisiensi dan produktivitasnya. Jawaban pertanyaan ini menggunakan skala *Likert* dengan rentang nilai satu (terendah) dan sampai dengan lima (tertinggi). Alternatif jawaban satu berarti sangat tidak setuju dan berarti lima sangat setuju.

Adapun indikator dalam variabel keamanan kerja menurut Widodo (2010) antara lain :

- (a) Karir masa depan
 - (b) Kesempatan promosi
 - (c) Keamanan kerja secara umum diperusahaan
- 3) Stress Kerja (X3)

Kehidupan stres adalah suatu hal yang tidak dapat dihindari. Manusia dalam hidupnya mempunyai banyak kebutuhan, namun dalam pemenuhannya kendala dan rintangan akan selalu menyertainya yang di mana Ada tiga klasifikasi penyebab stres (*stressor*), pertama: *organizational stressor*, yang secara langsung terkait dengan lingkungan kerja dan fungsi secara langsung dengan pekerjaan. Kedua, *life events* yang tidak dipengaruhi oleh aspek organisasi tetapi lebih didominasi dari peristiwa kehidupan individu. Ketiga, *individual stressor* terkait dengan karakteristik yang dimiliki masing-masing individu dalam memandang lingkungannya (Dowey and Don, 1975) .

Alternatif jawaban atas daftar pertanyaan tersebut menggunakan skala *Likert* dengan rentang nilai satu (terendah) sampai dengan lima (tertinggi). Stress Kerja dalam penelitian ini di ukur dengan dimensi stress Kerja yaitu:

- (a) Gejala Fisiologis.
 - (b) Gejala psikologis.
 - (c) Gejala Perilaku
- 4) *Turnover Intention* (Y)

Turnover intention adalah indikator yang penting dari *turnover* sesungguhnya diwaktu yang akan datang dan dengan angka *turnover* yang tinggi dapat menimbulkan kerugian yang nyata bagi perusahaan (Futrell dan Parasuraman, 1984). Selain tekanan yang berasal dari lingkungan kerja, lingkungan perekonomian di Indonesia yang belum stabil akibat badai krisis yang berkepanjangan juga sangat potensial menimbulkan tekanan.

Adapun indikator pertanyaan pada variabel *Turnover Intention* menurut Minanti (2015) dan Widodo (2010) antara lain mengenai:

- (a) Absensi yang meningkat
 - (b) Mulai malas bekerja
 - (c) Naiknya keberanian untuk melanggar tata tertib kerja
 - (d) Peningkatan protes terhadap atasan
 - (e) Perilaku positif yang sangat berbeda dari biasanya
 - (f) Keinginan untuk pindah
- 5) Komitmen Organisasi (M)

Komitmen organisasi dapat konsepsikan melalui tiga pendekatan, yaitu: afektif, keberlanjutan dan komitmen. Budaya organisasi dapat menjadi sebuah instrumen keunggulan yang kompetitif dan utama, bila budaya organisasi dapat

mendukung strategi dari sebuah organisasi, dan bila budaya organisasi mampu menjawab serta mengatasi tantangan lingkungan secara tepat dan cepat (Johartono dan Widuri, 2013). tingkat kekerapan identifikasi dan keterikatan individu terhadap organisasi yang dimasukinya, dimana karakteristik komitmen organisasional antara lain adalah: loyalitas seseorang terhadap organisasi, kemauan untuk mempergunakan usaha atas nama organisasi, kesesuaian antara tujuan seseorang dengan tujuan organisasi (*goal congruence*), dan keinginan untuk menjadi anggota organisasi (Toly, 2001).

Adapun indikator pertanyaan pada variabel Komitmen Organisasi Menurut Minanti (2016) antara lain mengenai:

- a) Rasa bangga
- b) Kebutuhan akan pekerjaan
- c) Rasa berkorban
- d) Peluang kerja sedikit
- e) *Turnover*
- f) Loyalitas
- g) Kesetiaan

2. Ruang Lingkup Penelitian

Penelitian ini dirancang untuk menguji pengaruh antara variabel independen yaitu, Pengaruh *Job Insecurity*, Keamanan Kerja Dan Stres Kerja Terhadap *Turnover Intention* Dengan Komitmen Organisasi Sebagai Variabel Moderating di Kab. Bulukumba dengan beberapa SKPD dalam bentuk lembaga teknis daerah.

Adapun kriteria sample dalam penelitian ini adalah (a) Karyawan dengan usia 25 - 40 tahun, diasumsikan bahwa usia tersebut merupakan usia yang produktif dalam bekerja karena usia seseorang semakin bertambah tua, maka tenaga yang dimiliki semakin berkurang sehingga produktivitas kerja semakin menurun (b). Lama bekerja minimal dua tahun, dengan begitu karyawan diharapkan sudah tertanam nilai-nilai komitmen terhadap perusahaan, kebiasaan yang berlaku di perusahaan atau organisasi tempatnya bekerja dan menerapkannya dalam ruang lingkup kerjanya. (c) tenaga kerja honorer pada masing-masing bagian yang terdapat pada SKPD tempat penelitian.

E. Penelitian Terdahulu

Dikalangan ini penelitian mengenai tingkat *Turnover* yang tinggi akan menimbulkan dampak negatif bagi organisasi, hal ini seperti menciptakan ketidakstabilan dan ketidakpastian terhadap kondisi tenaga kerja dan peningkatan biaya sumber daya manusia yakni yang berupa biaya pelatihan yang sudah diinvestasikan pada karyawan sampai biaya rekrutmen dan pelatihan kembali. *Turnover* yang tinggi juga mengakibatkan organisasi tidak efektif karena perusahaan kehilangan karyawan yang berpengalaman dan perlu melatih kembali karyawan baru. Tingkat *Turnover* karyawan yang tinggi merupakan ukuran yang sering digunakan sebagai indikasi adanya masalah yang mendasar pada organisasi (Hendrayani, 2013). dan tentunya di dasari oleh fakto-faktor seperti yang di angkat dalam penelitian ini meliputi: *Job Insecurity*, keamanan kerja dan Stres kerja.

Ada beberapa penelitian terdahulu yang berkaitan penelitian mengenai *Turnover Intention*:

Tabel 1.1
Penelitian Terdahulu

Nama Peneliti	Judul Peneliti	Hasil Peneliti
Intiyas Utami Nur Endah Sumiwi Bonussyeani, 2009	Pengaruh Job Insecurity, Kepuasan Kerja, Dan Komitmen Organisasional Terhadap Keinginan Berpindah Kerja	Staf pengajar mengalami job insecurity yang rendah. Kepuasan kerja dapat berperan sebagai variabel intervening pada pengaruh faktor job insecurity terhadap keinginan berpindah kerja. Komitmen organisasional dapat berperan sebagai variabel intervening pada pengaruh faktor job insecurity terhadap keinginan berpindah kerja.
Agung Wahyu Handaru dan Nailul Muna, 2012	Pengaruh Kepuasan Gaji Dan Komitmen Organisasi Terhadap Intensi Turnover Pada Divisi Pt Jamsostek	Hasil penelitian mengemukakan Sebagian karyawan menyatakan gaji yang diterima dari perusahaan tidak sesuai dengan pekerjaan yang dilakukan dan menyatakan gaji tidak memotivasi karyawan untuk bekerja lebih baik lagi, ini memberikan indikasi bahwa adanya ketidakpuasan karyawan atas gaji dan kurangnya komitmen karyawan terhadap perusahaan ini.
Agung AWS	Pengaruh Kepuasan Kerja Dan Stres	Kepuasan kerja memiliki pengaruh negatif dan signifikan terhadap turnover intention

Waspodo , Nurul Chotimah Handayani dan Widya Paramita, 2013	Kerja Terhadap Turnover Intention Pada Karyawan Pt. Unitex Di Bogor	karyawan PT. Unitex di Bogor. Stres kerja memiliki pengaruh positif dan signifikan terhadap turnover intention karyawan PT. Unitex di Bogor. 3. Kepuasan kerja dan stres kerja secara bersama-sama memiliki pengaruh terhadap turnover intention karyawan PT. Unitex di Bogor.
Sulastr Irbayuni, 2012	Pengaruh Kompensasi, Kepuasan Kerja, dan Komitmen Organisasi terhadap Keinginan Untuk Pindah Kerja pada PT. Surya Sumber Daya Energi Surabaya	Kompensasi dan kepuasan kerja tidak mempunyai kontribusi terhadap keinginan untuk pindah kerja dan komitmen organisasi mempunyai kontribusi terhadap keinginan untuk pindah kerja
Riski Agustina Sari,2012	Pengaruh Kompensasi, Lingkungan Kerja, dan Pengembangan Karir terhadap Tingkat Turnover	Kompensasi tidak berpengaruh terhadap tingkat turnover pegawai, Lingkungan kerja secara langsung tidak berpengaruh terhadap tingkat turnover, Pengembangan karir berpengaruh secara signifikan terhadap tingkat turnover

	Pegawai PT. Bank Danamon Cabang Palembang	
Endang Nur Widyastuti (2004)	Analisis pengaruh iklim organisasi dan motivasi terhadap kinerja pegawai melalui variable intervening kepuasan kerja	Iklim organisasi berpengaruh positif terhadap motivasi pegawai. Iklim organisasi berpengaruh positif terhadap kepuasan kerja dan kinerja pegawai. Motivasi berpengaruh positif terhadap kepuasan kerja dan kinerja pegawai Dinas Pertanian Kota Semarang

F. Tujuan penelitian

Adapun tujuan penelitian adalah berdasarkan perumusan masalah diatas, tujuan penelitian ini yaitu :

1. Untuk mengetahui apakah *Job Insecurity* berpengaruh terhadap *Turnover Intention* ?
2. Untuk mengetahui apakah Keamanan Kerja berpengaruh terhadap *Turnover Intention* ?
3. Untuk mengetahui apakah Stres Kerja berpengaruh terhadap *Turnover Intention* ?
4. Untuk mengetahui apakah Komitmen Organisasi dapat memoderasi hubungan antara *Job Insecurity* terhadap *Turnover Intention* ?

5. Untuk mengetahui apakah Komitmen Organisasi dapat memoderasi hubungan antara Keamanan Kerja terhadap *Turnover Intention* ?
6. Untuk mengetahui apakah Komitmen Organisasi dapat memoderasi hubungan antara Stres Kerja terhadap *Turnover Intention* ?

G. Manfaat Penelitian

1. Manfaat Teoretis

Kontribusi penelitian ini memberikan manfaat antara lain bahwa Maraknya sistem kontrak dan honorer yang tentunya berdampak secara signifikan di dalam hubungan ketenagakerjaan antara karyawan dan perusahaan manajemen. Dengan adanya hal tersebut, maka intensitas munculnya *Job Insecurity* menjadi semakin tinggi dirasakan oleh karyawan ataupun pegawai. *Job Insecurity* dapat mempengaruhi motivasi kerja para karyawan, pegawai, *Outsourcing*, dan khususnya tenaga kerja honorer (Sanny dan Kristanti, 2012).

Maka dari itu dalam penelitian ini secara teoretis berusaha mengukuhkan beradaan teori ketidak sesuaian, teori keadilan, teori dua factor dan juga teori pengharapan dalam penelitian ini dengan begitu diharapkan dengan teori ini dapat Seseorang akan merasakan kepuasan kerja apabila tidak ada perbedaan antara yang seharusnya dengan kenyataan yang dirasakan, dalam hal ini batas minimal kebutuhan telah terpenuhi. Jika kebutuhannya telah terpenuhi di atas batas minimal maka seseorang akan merasa lebih puas. Sebaliknya bila batas minimal kebutuhannya tidak terpenuhi maka seseorang akan merasakan ketidakpuasan kerja. Selain itu, Penelitian ini juga diharapkan menjadi referensi untuk dijadikan

landasan dalam penelitian yang berhubungan dengan *Job Insecurity*, Keamanan Kerja dan stres kerja dalam turnover intention, maupun penelitian yang sejenis.

2. Manfaat Praktis

Dari hasil penelitian ini diharapkan dapat dijadikan bahan masukan dan tambahan informasi tentang *Job Insecurity*, Keamanan Kerja dan stres kerja dalam *turnover intention* untuk mendapatkan solusi dari masalah yang ada di SKPD kab. Bulukumba. Penelitian ini juga diharapkan dapat memberikan pemahaman dan wawasan untuk karyawan ataupun pegawai dalam SKPD Bulukumba terhadap komitmen organisasi yang telah menjadi landasan dari terciptanya kesepakatan untuk menjadi sumber tegaknya peraturan bagi pegawai tersebut.

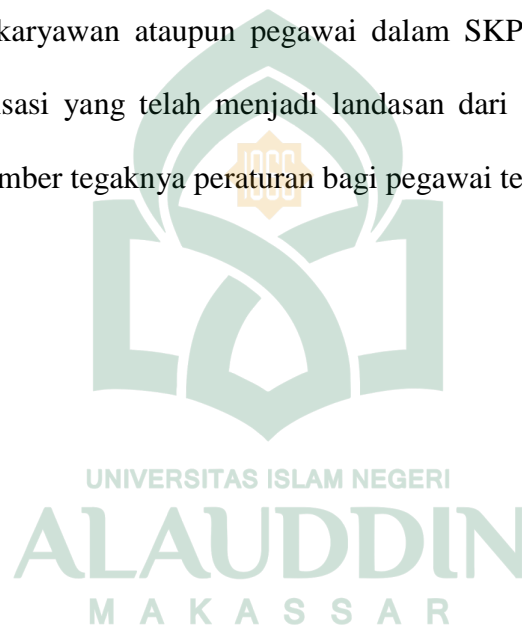

BAB II

TINJAUAN TEORETIS

A. Teori Ketidaksesuaian

Adapun menurut Wezley dan Yukl (1977) dalam Minanti (2015) Seseorang akan merasakan kepuasan kerja apabila tidak ada perbedaan antara yang seharusnya dengan kenyataan yang dirasakan, dalam hal ini batas minimal kebutuhan telah terpenuhi. Jika kebutuhannya telah terpenuhi di atas batas minimal maka seseorang akan merasa lebih puas. Sebaliknya bila batas minimal kebutuhannya tidak terpenuhi maka seseorang akan merasakan ketidakpuasan kerja.

Setiap orang menginginkan agar setiap pekerjaan yang telah di sumbangkan kepada pemberi pekerjaan akan dihargai sebesar yang diterima secara kenyataan. Seseorang yang terpuasakan bila tidak ada selisih antara situasi yang diinginkan dengan yang sebenarnya diterima, dengan kata lain jumlah yan disumbangkan kepekerjaannya lebih dikurangi dengan apa yang diterima secara kenyataan hasilnya dari nol, dapat dikatakan pekerjaan tersebut memberikan kepuasan kerja.

B. Teori Keadilan

Selain itu teori ini merupakan turunan dari teori yang dicetuskan oleh Wezley dan Yukl (1977) namun dikembangkan oleh Adams. Yang dimana dalam teori ini adapun pendahulu dari teori ini adalah Zalezenik . Prinsip dari teori ini adalah bahwa orang akan merasa puas atau tidak puas, tergantung apakah ia merasakan adanya keadilan (*equity*) atau tidak atas situasi. Seseorang akan merasa puas atau tidak puas tergantung apakah ia merasakan adanya keadilan (*equity*) atau tidak atas suatu situasi yang dialami dalam pekerjaan. Perasaan adil atau tidak adil

diperoleh dengan cara membandingkan dirinya dengan orang lain yang dinilai sekelas, jabatan sama dan masa kerja sama. Jika perbandingan itu dianggap cukup adil maka ia merasa puas.

C. Herzberg's Two Factors Motivation Theory

Menurut Herzberg (1966), orang menginginkan dua macam faktor kebutuhan, yaitu : (Herzberg's dalam Djati dan Khusaini, 2003) Pada dasarnya kepuasan kerja dan ketidakpuasan kerja merupakan dua hal yang berbeda. Menurut teori ini kepuasan dan ketidakpuasan bukan merupakan titik yang berlawanan dengan satu titik netral pada pusatnya, seperti pandangan teori sikap kerja konvensional, tetapi dua titik yang berbeda. Salah satu faktor ketidakpuasan kerja tidak dapat mengubah menjadi kepuasan tetapi hanya mengurangi ketidakpuasan.

Pertama, kebutuhan akan kesehatan atau kebutuhan akan pemeliharaan. Hal ini berhubungan dengan hakikat manusia yang ingin memperoleh ketenteraman lahiriyah. Faktor-faktor pemeliharaan meliputi balas jasa, kondisi kerja fisik, kepastian pekerjaan, supervisi yang menyenangkan, mobil dinas, rumah dinas, dan bermacam-macam tunjangan lainnya. Hilangnya faktor pemeliharaan ini dapat menyebabkan timbulnya ketidakpuasan (*Dissatisfier = faktor hygienis*) dan tingkat absensi karyawan serta *turover* akan meningkat. Faktor-faktor pemeliharaan ini perlu mendapat perhatian yang wajar dari pimpinan agar kepuasan dan kegairahan kerja karyawan dapat ditingkatkan.

Kedua, faktor pemeliharaan ini menyangkut kebutuhan psikologis seseorang. Kebutuhan ini meliputi serangkaian kondisi intrinsik, kepuasan pekerjaan (*job content*) yang apabila terdapat dalam pekerjaan akan menggerakkan

tingkat motivasi yang kuat yang dapat menghasilkan prestasi kerja yang baik. Jika kondisi ini tidak ada maka kondisi ini ternyata tidak menimbulkan rasa ketidakpuasan yang berlebihan. Serangkaian faktor ini dinamakan *Satisfier* atau motivators yang meliputi : a) Prestasi, b) Pengakuan, c) Pekerjaan itu sendiri d) Tanggung jawab e) Kemajuan dan f) Pengembangan potensi individu.

D. Expectancy Theory

Teori pengharapan dikembangkan oleh Vroom pada tahun 1964. Kemudian diperluas oleh Porter dan Lawler. Vroom menjelaskan bahwa motivasi merupakan suatu produk dari bagaimana seseorang menginginkan sesuatu, dan penaksiran seseorang memungkinkan aksi tertentu yang akan menuntunnya. Pernyataan di atas berhubungan dengan rumus di bawah ini, yaitu:

$$\text{Valensi} \times \text{Harapan} = \text{Motivasi}$$

Valensi lebih mengutamakan pilihan seorang pegawai untuk suatu hasil. Jika seorang pegawai mempunyai keinginan yang kuat untuk suatu kemajuan. Valensi timbul dari internal pegawai yang dikondisikan dengan pengalaman. Pengharapan merupakan kekuatan keyakinan pada suatu perlakuan yang diikuti dengan hasil khusus. Hal ini menggambarkan bahwa keputusan pegawai yang memungkinkan mencapai suatu hasil dapat menuntun hasil lainnya.

E. Job Insecurity

Salah satu gangguan bahkan hambatan adalah adanya atmosfer lingkungan pekerjaan yang tidak mendukung, di mana adanya ketidakpastian dan kekhawatiran

tentang keberlanjutan pekerjaan mereka di dalam suatu organisasi. Tidak jarang hal seperti ini diiringi dengan kondisi bahwa seseorang tersebut memiliki kecocokkan dan keterikatan yang tinggi dengan organisasi di mana mereka bekerja. Di satu sisi mereka ingin terus eksis di dalam organisasi tempat mereka bekerja, tetapi di sisi lain mereka merasa bahwa posisinya (pekerjaan dan keberadaannya dalam organisasi) senantiasa terancam. Kondisi inilah yang disebut sebagai *job insecurity* (Setiawan dan Hadianto, 2010). *Job insecurity* sebagai keadaan rasa tidak aman yang diakibatkan oleh adanya ancaman terhadap keberlangsungan pekerjaannya. Hal ini menjelaskan bahwa *job insecurity* membutuhkan sebuah pengalaman internal individu yang dicirikan dengan adanya ketidakpastian terhadap keberlangsungan pekerjaannya (Safaria, 2011).

Job insecurity yang dialami karyawan maupun pegawai karena Adanya berbagai perubahan yang terjadi dalam perusahaan, karyawan sangat mungkin merasa terancam, gelisah, dan tidak aman karena potensi perubahan untuk mempengaruhi kondisi kerja dan kelanjutan hubungan serta balas jasa yang diterimanya dari perusahaan. Karyawan mengalami rasa tidak aman yang makin meningkat karena ketidakstabilan terhadap status kepegawaian mereka dan tingkat pendapatan yang makin tidak bisa diramalkan, akibatnya intensi *Turnover* cenderung meningkat (Hendrayani, 2013). Dikarenakan Sumber daya manusia merupakan salah satu bagian dalam perusahaan yang memiliki peran penting dalam menentukan antara *job insecurity* dan *turnover intention*. Intensi keluar atau niat pindah kerja (*turnover intention*) yang dapat berujung pada keputusan karyawan meninggalkan pekerjaannya (Anggriani dan Hambari, 2016).

Menurut Sanny dan Kristanti (2012) mengemukakan bahwa *Job Insecurity* menjadi semakin tinggi dirasakan oleh karyawan. *Job insecurity* dapat mempengaruhi motivasi kerja para khususnya *Outsourcing* karena merasa tidak aman, dimana mereka hanya berstatus kontrak. Dan para karyawan pun juga memerlukan lingkungan kerja yang sesuai untuk mereka agar merasa nyaman saat bekerja. Selain itu dalam batas-batas *job insecurity* tekanan masih dapat ditoleransi, tetapi bila melampaui batas daya tahan seseorang maka akan mengakibatkan kerusakan penyimpangan-penyimpangan fisiologis, psikologis serta menyebabkan hubungan yang tidak harmonis pada orang-orang yang terlibat dalam organisasi (Wening, 2005). Selain itu perusahaan juga menerapkan penilaian kerja kepada karyawan, satu minggu sebelum kontrak habis, apabila karyawan tersebut diketahui melakukan pelanggaran melebihi standar yang hal inilah salah satu penyebab karyawan merasa terancam, gelisah, dan kurang adanya jaminan dari perusahaan yang berujung pada *job insecurity* (Halimah dkk, 2016).

Adapun ayat yang mengatur tentang *Job Insecurity* dalam proses keinginan untuk memutuskan ingin pindah kerja yaitu: Dalam Al-Qur'an Surah Adh-Dhuha/93:4

وَالْآخِرَةُ خَيْرٌ لَّكَ مِنَ الْأُولَىٰ ،

Terjemahnya:

“Dan sesungguhnya hari kemudian itu lebih baik bagimu daripada yang sekarang (permulaan)”.

Dalam Al-Qur'an surah Al-Maidah/ 5:2

وَلَا تَقْفُ مَا لَيْسَ لَكَ بِهِ عِلْمٌ إِنَّ اللَّهَ وَاعٍ وَالْبَاطِلَ وَأَعْيُنُ النَّاسِ وَمَا لَهُمْ لَبِيسٌ وَلَا

٣٦

Terjemahnya :

“ Dan janganlah kamu mengikuti apa yang kamu tidak mempunyai pengetahuan tentangnya. Sesungguhnya pendengaran, penglihatan dan hati, semuanya itu akan diminta pertanggung jawabnya”.

Hubungan ayat tersebut dengan *Job Insecurity* yaitu, ketika karyawan atau pegawai *Outsourcing* mengalami kekhawatiran akan kegelisahannya dari lingkungan pekerjaannya yang menurutnya secara pribadi tidak aman. Maka dalam ayat diatas ditekankan bahwa tidaklah mereka terlalu cepat mengambil keputusan dan juga sebaiknya membatasi pikiran untuk pindah kerja karena dalam sudut pandang islam telah ditekankan segala bentuk pekerjaan atau perbuatan bagi seseorang muslim dilakukan dengan sadar dan sadar dengan tujuan yang jelas yaitu sebagai bentuk pengabdian kepada Allah SWT. Dalam hal ini kita ketahui para masa awal bekerja para pegawai mengadakan perjanjian dengan pihak manajemen organisasi bahwa mereka akan melaksanakan pekerjaan sesuai dengan peraturan organisasi. Apabila dalam penilaian prestasi kerja terlihat bahwa pegawai sudah memenuhi kewajiban dalam bekerja maka dapat dikatakan bahwa prestasi kerja pegawai adalah baik.

F. Keamanan Kerja

Lingkungan kerja tempat karyawan tersebut bekerja juga tidak kalah pentingnya di dalam meningkatkan kinerja karyawan (Sidanti, 2015). Keberhasilan suatu organisasi dalam mempertahankan karyawan yang telah dimiliki tidak dapat dicapai dengan cara yang mudah. Hal tersebut hanya dapat terwujud berkat kepegawaian organisasi dalam memahami kebutuhan karyawan dan menciptakan lingkungan kerja yang kondusif sehingga memberikan kepuasan kerja bagi karyawan dan termotivasi secara optimal (Sari, 2009). Satu kondisi yang dirasakan begitu kondusif dan nyaman oleh seorang karyawan, mungkin saja tidak begitu bagi karyawan lainnya. Perbedaan cara mempersepsi ini akan dengan sendirinya juga memberi pengaruh yang berbeda pada kepuasan kerja yang berbeda pada individu yang berbeda (Indrus, 2006). Keadaan ini menjadikan sumber daya manusia sebagai aset yang harus ditingkatkan efisiensi dan produktivitasnya. Untuk mencapai hal tersebut, maka perusahaan harus mampu menciptakan kondisi yang dapat mendorong dan memungkinkan karyawan untuk mengembangkan dan meningkatkan kemampuan serta ketrampilan yang dimiliki secara optimal (Djati dan Khusaini, 2003).

Selain itu, menurut Endroyo (2006) bahwa Tanggung jawab harus digariskan dengan tegas agar tidak terjadi kesimpangsiuran yang justru dapat membahayakan. Perlu pula menganalisis bahaya-bahaya apa saja yang mungkin akan timbul pada suatu pekerjaan dan bagaimana mengatasinya. Dalam suatu kontrak kerja pekerjaan keinsinyuran perlu dibuat pasal-pasal yang mengatur secara preventif keselamatan kerja dengan menunjuk UU dan peraturan yang berlaku.

Sehingga dengan begini lingkungan kerja yang baik membuat pegawai atau karyawannya tersebut merasa aman dan nyaman. Suasana menyenangkan, hubungan kerja yang baik, adanya rasa kebersamaan dan kondisi ruang yang nyaman pada walaupun tidak mewah secara psikologis akan berdampak pada kenyamanan seseorang untuk melakukan pekerjaan dan ia akan senang dengan pekerjaannya. Dengan lingkungan kondusif, maka pegawai maupun karyawan akan selalu menyelesaikan dan pekerjaan yang baik pada setiap pekerjaan yang dibebarkannya (Koestanto dan Ardi. 2011).

G. Stress Kerja

Perkataan stress berasal dari bahasa latin *Stingere*, yang digunakan pada abad XVII untuk menggambarkan kesukaran, penderitaan dan kemalangan. “Stress adalah ketegangan atau tekanan emosional yang dialami seseorang yang sedang menghadapi tuntutan yang sangat besar, hambatan-hambatan, dan adanya kesempatan yang sangat penting yang dapat mempengaruhi emosi, pikiran dan kondisi fisik seseorang” (Tunjungsari, 2011). Stres kerja pada pegawai bagian masalah dari organisasi. Stres tersebut dapat dikarenakan beban kerja pegawai yang besar atau para pegawai harus bekerja lebih lama karena adanya perubahan sistem dalam organisasi (Abdillah dan Wajdi, 2011). Bahaya stres diakibatkan juga karena kondisi kelelahan kerja yang akan menurunkan kinerja dan menambah tingkat kesalahan kerja. apabila stres ini tidak dikelola dengan baik dan tidak benar akan menimbulkan akibat-akibat buruk yang membahayakan. Akibatnya bukan hanya pada tubuh, tetapi juga akan berakibat pada mental terlebih berakibat buruk pada

kejiwaan atau membahayakan individu karena diakibatkan oleh pekerjaan yang dapat mengancam keselamatan seseorang (Hidayat, 2016).

Menurut Rizkiyani dan Saragi (2012) mengemukakan bahwa Pengelolaan stres yang tidak baik dapat memengaruhi tingkat motivasi seseorang. Stres yang terlalu rendah menyebabkan karyawan tidak bermotivasi untuk berprestasi namun sebaliknya stres yang berlebihan akan menyebabkan karyawan tersebut frustrasi dan dapat menurunkan prestasinya. Sehingga dengan ini masalah stres kerja di dalam organisasi menjadi gejala yang penting diamati sejak mulai timbulnya tuntutan untuk efisien di dalam pekerjaan. Setiap tenaga kerja bekerja sesuai dengan perannya dalam organisasi, artinya setiap tenaga kerja mempunyai kelompok tugasnya yang harus dilakukan sesuai dengan aturan-aturan yang ada dan sesuai dengan yang diharapkan oleh atasannya. Namun demikian tenaga kerja tidak selalu berhasil untuk memainkan perannya tanpa menimbulkan masalah (Hidayati dkk, 2008). Untuk dapat berinteraksi satu sama lain, orang-orang memerlukan cara tertentu guna mengantisipasi perilaku orang lain. Masing-masing peran menghendaki perilaku yang berbeda – beda (Agustina, 2009).

Penelitian Hariyono dkk (2009) mengemukakan bahwa beban kerja yang berlebihan dapat menyebabkan menurunnya moral dan motivasi perawat sehingga hal ini menjadi salah satu penyebab kelelahan kerja. Studi tentang faktor – faktor penyebab kelelahan kerja yang dilakukan pada beberapa ribu pria dan wanita dari ratusan perusahaan selama 20 tahun menunjukkan adanya 6 faktor yang berpengaruh dalam kelelahan, salah satunya adalah beban kerja yang berlebihan. Stres merupakan respon tubuh yang bersifat tidak spesifik terhadap setiap tuntutan

atau beban atasnya (Haryanti dkk, 2013). *Antesenden stress* sering disebut juga dengan stres yang mempengaruhi karyawan penyebabnya berasal dari luar dan dalam organisasi, dari kelompok yang dipengaruhi karyawan dan dari karyawan itu sendiri (Rosita, 2012). Setiap orang akan setuju bahwa hasil dari stres kerja adalah dari interaksi para pekerja dan kondisi kerja. Beberapa perbedaan, meskipun penting dalam karakteristik pekerjaan dengan kondisi pekerjaan sebagai penyebab primer stres kerja. Perbedaan ini merupakan point yang penting karena perbedaan jalur dan pemecahannya (Widhiastuti, 2002).

H. Turnover Intention

Employee turnover mengarah pada kenyataan akhir yang dihadapi perusahaan (kehilangan sejumlah karyawan atau pegawai) pada periode tertentu, sedangkan *turnover intentions* sendiri mengacu kepada hasil evaluasi individu mengenai kelanjutannya dengan sebuah perusahaan yang belum diwujudkan dalam tindakan nyata meninggalkan perusahaan tersebut. Sehingga dapat di simpulkan bahwa *turnover intentions* adalah pikiran karyawan untuk keluar dari perusahaan secara sukarela yang diukur dengan indikator sebagai berikut: Keinginan untuk meninggalkan perusahaan; Keinginan untuk mencari alternatif pekerjaan lain (Sutanto dan Gunawan, 2013). Selain itu Motivasi itu sendiri merupakan faktor yang paling menentukan bagi seorang pegawai dalam bekerja. Meskipun kemampuan dari pegawai maksimal disertai dengan kelengkapan fasilitas yang memadai, namun jika tidak ada motivasi untuk melakukan pekerjaan tersebut maka pekerjaan itu tidak akan berjalan sebagaimana yang diharapkan (Sari dkk, 2012).

Munculnya konflik antar departemen dan penetapan target pencapaian yang tinggi secara langsung maupun tidak langsung dapat melahirkan stres dalam pekerjaan. Stres yang secara terus menerus yang dialami karyawan ditambah dengan iklim organisasi yang kurang mendukung dapat menyebabkan menurunnya tingkat kepuasan kerja karyawan yang lambat laun dapat memicu meningkatkannya keinginan untuk pindah (*turnover intention*) karyawan. Sedangkan *turnover intention* adalah indikator yang penting dari *turnover* sesungguhnya diwaktu yang akan datang dan dengan angka *turnover* yang tinggi dapat menimbulkan kerugian yang nyata bagi perusahaan (Futrell dan Parasuraman, 1984). Selain tekanan yang berasal dari lingkungan kerja, lingkungan perekonomian di Indonesia yang belum stabil akibat badai krisis yang berkepanjangan juga sangat potensial menimbulkan tekanan. Tekanan yang timbul dan berlangsung terus menerus berpotensi menimbulkan kecemasan (Nurhedar, 2007). Tingkat tertentu dari *turnover* dapat diperkirakan menguntungkan dan dapat pula merugikan perusahaan. *turnover intention* karyawan menggambarkan pergolakan dalam perusahaan namun disisi lain, *turnover intention* adalah bagian normal dari fungsi perusahaan dan ketika tingkat *turnover intention* tinggi, hal itu akan menjadikan perusahaan disfungsi dalam kinerja (Yaqin, 2013).

Adapun ayat yang mengatus tentang *Turnover Intention* yaitu: QS. Al-Qashash : 77.

وَأَبِغْ فِي عَارَتِنَا، أَلَمْ نَرِ الْآخِثَةَ وَالْمُتَنَسِّطَةَ نَصِيبًا، مِرَّ الدُّنْيَا وَالْآخِرِينَ كَمَا أَحْسَنَ

أَلَمْ نَرِ الْآخِثَةَ وَالْمُتَنَسِّطَةَ فِي الْفَسَادِ، فِي الْآخِرِينَ أَلَمْ نَرِ الْفَسَادَ فِي الْآخِرِينَ ۗ

Terjemahnya:

“Dan carilah pada apa yang telah dianugerahkan Allah kepadamu (kebahagiaan) negeri akhirat, dan janganlah kamu melupakan bahagianmu dari (kenikmatan) duniawi dan berbuat baiklah (kepada orang lain) sebagaimana Allah telah berbuat baik, kepadamu, dan janganlah kamu berbuat kerusakan di (muka) bumi. Sesungguhnya Allah tidak menyukai orang-orang yang berbuat kerusakan”.

Beberapa yang perlu diperhatikan dalam hal ini adalah :

- a. Dalam pandangan islam, hidup duniawi dan ukhrawi merupakan satu kesatuan. Dunia adalah tempat menanam dan akhirat adalah tempat menuai. Segalah sesuatu yang kita tanam didunia akan kita peroleh buahnya diakhirat kelak.
- b. Ayat ini menggaris bawahi pentingnya mengarahkan pandangan pada akhirat sebagai tujuan dan keada dunia sebagai sarana untuk mencapai tujuan

Hubungan antara ayat ini dengan *Turnover Intention* adalah dengan menilai perilaku orang yang giat dalam bekerja dan mencari rezeki dalam kehidupan sehari-hari orang akan melaksanakan tugas dan pekerjaannya dengan dengan penuh tanggungjawab ia tidak akan terbebani dalam melakukan pekerjaannya seperti halnya dalam mempertimbangkan keinginan untuk berpindah kerja *turnover intention* kerana ia harus senantiasa dan ikhlas dalam menjalankan apa yang menjadi tuntutan pekerjaannya sehingga tidak dengan mudah mengambil keputusan meski lingkungan sekalipun menjadi faktor dan keinginan untuk pindah kerja.

I. Komitmen Organisasi

Komitmen organisasional mengandung pengertian sebagai sesuatu yang lebih dari sekedar kesetiaan yang aktif terhadap organisasi, dengan kata lain

komitmen organisasional menyiratkan hubungan karyawan dengan perusahaan atau organisasi secara aktif. Karyawan yang menunjukkan komitmen tinggi memiliki keinginan untuk memberikan tenaga dan tanggung jawab yang lebih besar dalam menyokong keberhasilan organisasi tempatnya bekerja (Shalahuddin, 2013). Faktor lain penyebab karyawan menarik diri dari perusahaan adalah lunturnya komitmen karyawan terhadap organisasi.

Komitmen organisasi merupakan hal yang sangat penting bagi organisasi, karena komitmen disinyalir merupakan prediktor yang lebih baik dibandingkan dengan kepuasan kerja, dan terdapat hubungan yang positif antara komitmen organisasi dan hasil yang diinginkan seperti kinerja tinggi, tingkat pergantian karyawan yang rendah, dan tingkat ketidakhadiran yang rendah (Annisa, 2017). tingkat kekerapan identifikasi dan keterikatan individu terhadap organisasi yang dimasukinya, dimana karakteristik komitmen organisasional antara lain adalah: loyalitas seseorang terhadap organisasi, kemauan untuk mempergunakan usaha atas nama organisasi, kesesuaian antara tujuan seseorang dengan tujuan organisasi (*goal congruence*), dan keinginan untuk menjadi anggota organisasi (Toly, 2001). Selain itu dalam sisi efektivitas organisasi sebagai suatu tingkat dimana suatu organisasi dapat merealisasikan tujuannya (Armia, 2002).

Komitmen organisasi dapat konsepsikan melalui tiga pendekatan, yaitu: afektif, keberlanjutan dan komitmen. Budaya organisasi dapat menjadi sebuah instrumen keunggulan yang kompetitif dan utama, bila budaya organisasi dapat mendukung strategi dari sebuah organisasi, dan bila budaya organisasi mampu menjawab serta mengatasi tantangan lingkungan secara tepat dan cepat (Johartono

dan Widuri, 2013). Karena kita ketahui bahwa Sesuatu yang diterima oleh seorang karyawan sebagai balasan atas kontribusinya kepada organisasi (Wibowo dan Masupi, 2010).

J. Prespektif Kerja dalam Islam

Tidak mengherankan jika sejarah kehidupan manusia selalu diwarnai oleh persaingan yang ketat dalam lingkup persoalan ini. Anggota masyarakat berjuang untuk mempertahankan hidup dan juga mendapatkan kekayaan yang material, oleh karena itu tidak jarang di dapati persaingan yang tidak sehat dalam hal ini. Karena adanya sebagian manusia yang dikuasi oleh nafsu, keinginan untuk sedapat mungkin dengan cara apapun, mendapatkan kebutuhan materialnya lebih dari cukup, hingga menimbulkan ketidakadilan (Kholis, 2004).

Ajaran Islam sangat mendorong umatnya untuk bekerja keras, dan bahwa ajaran Islam memuat spirit dan dorongan pada tumbuhnya budaya dan etos kerja yang tinggi. Kalau pada tataran praktis, umat Islam seolah-olah beretos kerja rendah, maka bukan sistem teknologi yang harus dirombak, melainkan harus diupayakan bagaimana cara dan metode untuk memberikan pengertian dan pemahaman yang benar mengenai watak dan karakter esensial dari ajaran Islam yang sesungguhnya (Irham, 2012).

Kerja dalam Islam adalah bentuk dari pada kepatuhan beragama sekaligus juga merupakan praktik ibadah. Maka umat Islam dikenakan kewajiban untuk bekerja seperti ibadah-ibadah lainnya. Allah berfirman di dalam Al-Quran: (Q.S. Al-Jum'ah 62:10)

ذَانَا قَضِيْنَا الصَّلَاةَ فَانْتَشِرُوا فِي الْأَرْضِ وَأَوْبِتْغُوا بِمِرٍ، فَضَلِ اللَّهُ وَأَذَا كُرُوا اللَّهُ كَثِيرًا

لَعَلَّكُمْ تُفْلِحُونَ ١٠

Terjemahnya:

“Apabila telah ditunaikan shalat, maka bertebaranlah kamu di muka bumi; dan carilah karunia Allah dan ingatlah Allah banyak-banyak supaya kamu beruntung”.

Dalam ayat lain Allah juga mengatakan tentang bekerja (Q.S. 53, An-Najm:39)

وَأَنْ لَيْسَ لِلْإِنْسَانِ إِلَّا مَا سَعَى ٣٩

Terjemahnya:

“dan bahwasanya seorang manusia tiada memperoleh selain apa yang telah diusahakannya”

Perihal di atas menggambarkan bahwa bekerja di dalam Islam mempunyai makna penting dalam kehidupan baik di dunia maupun di akhirat. Islam tidak hanya memandang bekerja adalah untuk keperluan material saja tetapi juga untuk kepentingan rohaniah manusia. Islam juga memberikan penghargaan bahwa orang yang bekerja adalah orang yang melakukan ibadah juga jihad. Orang-orang yang bekerja di dalam organisasi perlu dinilai prestasinya. Prestasi kerja adalah hasil kerja yang dilakukan oleh para pegawai organisasi. Banyak organisasi Islam menggunakan parameter penilaian prestasi kerja menurut pandangan konvensional, baik organisasi bisnis maupun nonbisnis. Di dalam kertas kerja ini parameter penilaian prestasi kerja akan digali dari perspektif Islam. Hasil analisis akan

berguna untuk praktik organisasi-organisasi khususnya organisasi bisnis Islam (Juliandi, 2014).

Islam adalah agama yang menekankan arti penting amal dan kerja. Islam mengajarkan bahwa kerja kerja harus dilaksanakan berdasarkan prinsip sebagai berikut:

1. Bahwa pekerjaan itu harus dilakukan berdasarkan kesadaran dan pengetahuan yang memadai.
2. Pekerjaan harus dilakukan berdasarkan keahlian
3. Berorientasi kepada mutu dan hasil yang baik. Dalam Islam, amal, dan kerja harus dilakukan dalam bentuk yang shalih. Sehingga makna amal shalih dapat dipahami sebagai kerja sesuai standar mutu, baik mutu dihadapan Allah maupun dihadapan manusia rekanan kerjanya.
4. Pekerjaan itu senantiasa diawasi oleh Allah, Rasulullah, dan masyarakatnya, oleh karena itu harus dilaksanakan dengan penuh tanggung jawab (Mardiah, 2006).

K. Kerangka Pikir

Dalam penelitian yang dilakukan variabel *turnover intention* digunakan dalam cakupan yang luas meliputi keseluruhan tindakan penarikan diri (*withdrawal cognitions*) yang dilakukan karyawan (Valinsia dkk, 2009). Selain itu, dengan baik pegawai dengan status *outsourcing* maupun honorer tetap bisa melakukan pekerjaan dengan baik, walaupun fasilitas tertentu (penghasilan) yang diterima berbeda dengan pegawai tetap. Status tenaga kerja honorer tidak mempengaruhi

kualitas pekerjaan pegawai honorer, karena sejak awal mereka telah memahami statusnya sebagai tenaga kerja honorer dan bukan sebagai pegawai tetap.

Tempat bekerja tenaga kerja honorer tidak berbeda dengan pegawai tetap, sehingga pegawai honorer memperoleh fasilitas fisik (sarana dan prasarana kerja) yang tidak berbeda dengan pegawai tetap (Mahardiani dan Pradhanawati, 2013). Namun tetap saja keadaan ini membuat para karyawan atau tenaga kerja honorer tetap merasa adanya banyak ancaman dalam aspek kerja karena kegelisahan dan kekhawatiran atas keberadaannya dalam suatu organisasi (*Job Insecurity*) (Walani, 2010).

Berdasarkan uraian yang telah dikemukakan sebelumnya, maka variabel yang terkait dalam penelitian ini dapat dirumuskan melalui suatu kerangka Pikir seperti pada gambar 1

Gambar 2.1
Kerangka Pikir

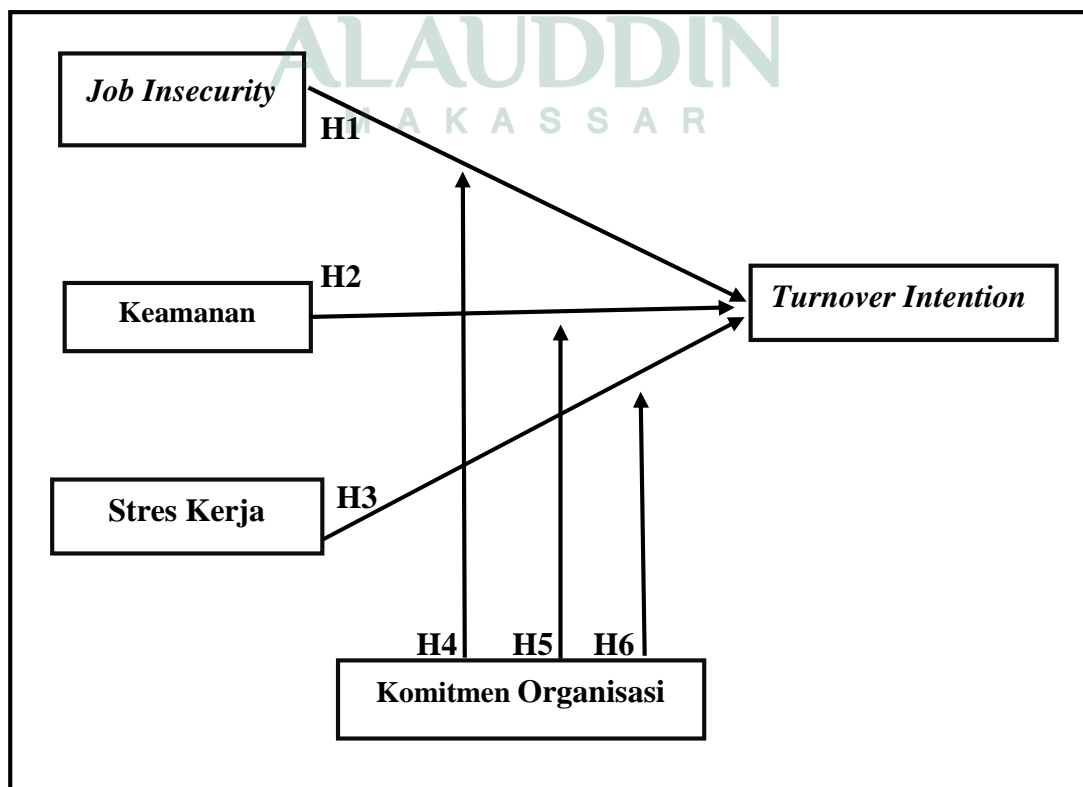

BAB III

METODOLOGI PENELITIAN

A. Jenis Penelitian dan Lokasi Penelitian

1. Jenis dan Pendekatan Penelitian

Penelitian ini merupakan penelitian kuantitatif, karena data yang digunakan dalam penelitian yang menguji beberapa hipotesis yang diungkapkan. Penelitian kuantitatif adalah suatu metode penelitian yang bersifat induktif, objektif, dan ilmiah dimana data yang diperoleh berupa angka-angka atau pernyataan-pernyataan yang dinilai, dan dianalisis dengan analisis statistik. Pengukuran data kuantitatif dan statistik objektif melalui perhitungan ilmiah berasal dari sampel orang-orang atau penduduk yang dimintai menjawab atas sejumlah pertanyaan tentang survey untuk menentukan frekuensi dan persentase tanggapan mereka

Pendekatan yang digunakan dalam penelitian ini adalah pendekatan korelasional yaitu suatu pendekatan untuk mengetahui hubungan dan tingkat hubungan antara dua variabel atau lebih, tanpa ada upaya untuk mempengaruhi variabel tersebut sehingga tidak terdapat manipulasi variabel. Penelitian ini merupakan penelitian dengan karakteristik masalah yang berkaitan dengan latar belakang dan kondisi saat ini dari subyek yang diteliti, serta intraksinya dengan perilaku. Subyek yang diteliti adalah karakteristik organisasi (Indiantoro dan Supomo, 2013).

2. Lokasi dan Waktu Penelitian

Penelitian ini bertempat di Kab. Bulukumba dimana dengan membagikan kuesioner pada tenaga kerja honorer setiap SKPD.

B. Populasi dan Sampel

Populasi adalah kumpulan dari seluruh elemen tetapi dapat dibedakan satu sama lain (Indiantoro dan Supomo, 2013). Populasi pada penelitian ini adalah beberapa tenaga kerja honorer yang sesuai dengan kriteria sampling dari Beberapa Satuan Kerja Perangkat Daerah (SKPD) di Bulukumba yang terdiri dari lembaga teknis daerah dan lembaga lainnya.

Sampel merupakan sebagian dari populasi sampel terdiri dari anggota yang dipilih dari populasi (Indiantoro dan Supomo, 2013). Pemilihan sampel pada penelitian ini didasarkan pada *purposive sampling* sampel dipilih berdasarkan kriteria responden yaitu pegawai yang notabene sebagai pegawai honor yang terdiri dari:

1. Sampel yang dipilih hanya badan-badan yang tergabunda dalam satuan perangkat kerja daerah
2. Total kantor badan yang terdapat di Bulukumba yaitu 7 SKPD
3. Karyawan dengan usia 25 - 40 tahun, diasumsikan bahwa usia tersebut merupakan usia yang produktif dalam bekerja karena usia seseorang semakin bertambah tua, maka tenaga yang dimiliki semakin berkurang sehingga produktivitas kerja semakin menurun.
4. Lama bekerja minimal dua tahun, dengan begitu karyawan diharapkan sudah tertanam nilai-nilai komitmen terhadap perusahaan, kebiasaan yang berlaku di perusahaan atau organisasi tempatnya bekerja dan menerapkannya dalam ruang lingkup kerjanya.

5. Tenaga kerja honorer pada beberapa bagian yang terdapat pada SKPD tempat penelitian.

C. Jenis dan Sumber Data

Adapun jenis dan sumber data penelitian ini adalah sebagai berikut:

1. Jenis data

Jenis penelitian ini adalah data primer yaitu data penelitian yang diperoleh atau dikumpulkan langsung dari sumber asli (tanpa perantara). Sumber data primer dalam penelitian ini diperoleh dari jawaban atas kuesioner yang dibagikan kepada responden.

2. Sumber data

Sumber data yang digunakan dalam penelitian ini adalah data *spRIMER* yaitu merupakan data penelitian yang diperoleh secara langsung dari sumber asli tanpa melalui perantara dibagikan dan diisi karyawan dan didokumentasikan adalah jawaban kuisisioner yang dibagikan kepada responden.

D. Metode Pengumpulan Data

Pengumpulan data yang dibutuhkan guna mendukung penelitian ini menggunakan metode survei kuesioner. Survei kuesioner merupakan metode survei dengan menggunakan kuesioner penelitian. Kuesioner adalah satu set pertanyaan yang tersusun secara sistematis dan standar sehingga pertanyaan yang sama dapat diajukan kepada setiap responden (Indiantoro dan Supomo, 2013). Kuesioner merupakan alat pengumpulan data yang efektif karena dapat diperolehnya data standar yang dapat dipertanggungjawabkan untuk keperluan analisis menyeluruh

tentang karakteristik populasi yang diteliti (Supranto, 2000). Kuesioner penelitian ini diserahkan langsung kepada responden atau meminta bantuan salah satu pegawai.

E. Instrumen Penelitian

Instrumen penelitian merupakan semua alat yang digunakan untuk mengumpulkan, memeriksa, menyelidiki suatu masalah atau mengumpulkan. Bentuk Instrumen yang digunakan pada penelitian ini yaitu bentuk instrumen koesioner. Adapun koesioner untuk mengukur variabel *Job Insecuriy* (X1), kemandirian kerja (X2), Stress Kerja (X3), Komitmen Organisasi (M) dan *Turnover Intention* (Y) . untuk mengukur pendapat responden digunakan 5 skala *Likert* dapat memperlihatkan item yang dinyatakan dalam beberapa respon alternatif (5=sangat setuju, 4=setuju, 3=Netral , 2=tidak setuju, 1=sangat tidak setuju Instrumen penelitian yang digunakan berupa alat penunjang yang dapat mengukur ataupun menggambarkan fenomena yang diamati. Alat yang dapat digunakan dalam instrument penelitian yaitu alat tulis-menulis.

F. Metode Analisis Data

Analisis data yang digunakan untuk menyederhanakan data agar lebih mudah diinterpretasikan yang diolah dengan menggunakan rumus atau aturan-aturan yang ada sesuai pendekatan penelitian. Tujuan analisis data adalah mendapatkan informasi yang relevan yang terkandung di dalam data tersebut dan menggunakan hasilnya untuk memecahkan suatu masalah. Analisis data adalah suatu kegiatan yang dilakukan untuk memproses dan menganalisis data yang telah

terkumpul. Dalam penelitian ini, peneliti menggunakan analisis kuantitatif. Analisis kuantitatif merupakan suatu bentuk analisis yang diperuntukkan bagi data yang besar yang dikelompokkan ke dalam kategori-kategori yang berwujud angka-angka. Metode analisis data menggunakan statistik deskriptif, uji kualitas data, uji asumsi klasik dan uji hipotesis dengan bantuan komputer melalui program IBM *SPSS 21 for windows*.

1 . Analisis Data Deskriptif

Analisis statistik deskriptif digunakan untuk memberikan gambaran mengenai variabel yang diteliti. Uji statistik deskriptif mencakup nilai rata-rata (mean), nilai minimum, nilai maksimum, dan nilai standar deviasi dari data penelitian. Statistik deskriptif ini digunakan untuk memberikan gambaran mengenai demografi responden penelitian dan deskripsi setiap pernyataan kuesioner. Data tersebut antara lain: usia, latar belakang pendidikan, masa kerja, jenis kelamin, dan data mengenai deskripsi dari setiap pernyataan kuesioner

2. Uji Kualitas Data

a. Uji Validitas Data

Uji validitas dimaksudkan untuk mengukur kualitas kuisisioner yang digunakan sebagai instrumen penelitian sehingga dapat dikatakan instrumen tersebut valid. Suatu kuisisioner dikatakan valid jika pernyataan pada kuisisioner mampu mengungkapkan sesuatu yang akan diukur oleh kuisisioner tersebut (Ghozali, 2013). Kriteria pengujian validitas adalah sebagai berikut :

- 1) Jika r hitung positif dan r hitung $>$ r tabel maka butir pernyataan tersebut adalah valid.

2) Jika r hitung negatif dan r hitung $< r$ tabel maka butir pernyataan tersebut adalah tidak valid.

b. Uji Reliabilitas

Uji reliabilitas digunakan untuk mengukur indikator variabel atau konstruk dari suatu kuesioner. Suatu kuesioner reliabel atau handal jika jawaban terhadap pernyataan adalah konsisten atau stabil dari waktu ke waktu (Ghozali, 2013). Pengujian reliabilitas yang digunakan adalah one shot atau pengukuran sekali saja. Disini pengukurannya hanya sekali dan kemudian hasilnya dibandingkan dengan pertanyaan lain atau mengukur korelasi antara jawaban pertanyaan. SPSS memberikan fasilitas untuk mengukur reliabilitas dengan uji statistik. Cronbach Alpha. Suatu konstruk atau variabel dikatakan reliabel jika memberikan Cronbach Alpha > 0.60 atau lebih besar daripada 0.60 .

3. Uji Asumsi Klasik

Setelah mendapatkan model regresi, maka interpretasi terhadap hasil yang diperoleh tidak bisa langsung dilakukan. Hal ini disebabkan karena model regresi harus diuji terlebih dahulu apakah sudah memenuhi asumsi klasik. Uji asumsi klasik mencakup hal sebagai berikut:

a. Uji Normalitas

Pengujian ini bertujuan untuk menguji apakah dalam model regresi, variabel pengganggu atau residual memiliki distribusi secara normal. Uji normalitas mengasumsikan bahwa nilai residual mengikuti distribusi normal, kalau asumsi ini dilanggar maka uji statistik menjadi tidak valid. Salah satu cara untuk mendeteksi apakah residual berdistribusi normal atau tidak yaitu dengan analisis grafik.

Analisis grafik dapat dilakukan dengan:

- 1) Melihat grafik histogram yang membandingkan antara data observasi dengan distribusi yang mendekati distribusi normal, dan
- 2) Normal probability plot yang membandingkan distribusi kumulatif dari distribusi normal. Distribusi normal akan membentuk garis lurus diagonal, dan plotting data residual akan dibandingkan dengan garis diagonal. Jika distribusi data residual normal. Maka garis yang menggambarkan data sesungguhnya akan mengikuti garis diagonalnya (Ghozali, 2013). Cara lain adalah dengan uji statistik one-simple kolmogorov-smirnov. Dasar

pengambilan keputusan dari one- simple kolmogorov-smirnov adalah:

- 1) Jika hasil one-simple kolmogorov-smirnov di atas tingkat signifikansi 0,05 menunjukkan pola distribusi normal, maka model regresi tersebut memenuhi asumsi normalitas.
- 2) Jika hasil one-simple kolmogorov-smirnov di bawah tingkat signifikansi 0,05 tidak menunjukkan pola distribusi normal, maka model regresi tersebut tidak memenuhi asumsi normalitas (Ghozali, 2013).

b. Uji Multikolinearitas

Uji multikolonieritas bertujuan untuk menguji apakah model regresi ditemukan adanya korelasi antar variabel bebas (independent). Model regresi yang baik seharusnya tidak terjadi korelasi di antara variabel independen. Jika variabel independen saling berkorelasi, maka variabel-variabel ini tidak ortogonal. Variabel ortogonal adalah variabel independen yang nilai korelasi antar sesama variabel independen sama dengan nol. Salah satu cara mengetahui ada tidaknya

multikolinieritas pada suatu model regresi adalah dengan melihat nilai tolerance dan VIF (Variance Inflation Factor).

- 1) Jika nilai tolerance $> 0,10$ dan VIF < 10 , maka dapat diartikan bahwa tidak terdapat multikolinieritas pada penelitian tersebut.
- 2) Jika nilai tolerance $< 0,10$ dan VIF > 10 , maka terjadi gangguan multikolinieritas pada penelitian tersebut. (Ghozali, 2013).

c. Uji Heteroskedastisitas

Uji heteroskedastisitas bertujuan untuk menguji apakah dalam suatu model regresi terjadi ketidaksamaan variance dari residual pada satu pengamatan kepengamatan yang lain. Jika variance dari residual satu pengamatan ke pengamatan yang lain tetap, maka disebut homoskedastisitas dan jika berbeda disebut heteroskedastisitas. Model regresi yang baik adalah yang homoskedastisitas atau tidak terjadi heteroskedastisitas. Untuk menguji heteroskedastisitas dengan melihat Grafik Plot antara nilai prediksi variabel terikat (dependen) yaitu ZPRED dengan residualnya SRESID.

Deteksi ada tidaknya heteroskedastisitas dapat dilakukan dengan melihat ada tidaknya pola tertentu pada grafik scatterplot antara SRESID dan ZPRED di mana sumbu Y adalah Y yang telah diprediksi, dan sumbu X adalah residual (Ghozali, 2013). Cara lain yang dapat digunakan untuk uji heteroskedastisitas adalah dengan uji glejser. Uji ini dilakukan dengan meregresikan nilai absolut residual terhadap variabel dependen (Gujaranti, 2003 dalam Ghozali, 2013). Jika tingkat signifikannya di atas 0,005 maka model regresi tidak mengandung adanya heteroskedastisitas.

4. Uji Hipotesis

a. Analisis Regresi Linear Berganda

Pengujian hipotesis terhadap pengaruh variabel independen terhadap variabel dependen dilakukan dengan menggunakan analisis regresi linier berganda. Analisis regresi digunakan untuk memprediksi pengaruh lebih dari satu variabel bebas terhadap satu variabel tergantung, baik secara parsial maupun simultan. Analisis ini untuk menguji hipotesis 1 sampai 4.

Rumus untuk menguji pengaruh variabel independen terhadap variabel dependen yaitu :

$$Y = \beta_0 + \beta_1 X_1 + \beta_2 X_2 + e$$

Keterangan :

Y = *Turnover Intention*

β_0 = Konstanta

X₁ = *Job Insecurity*

X₂ = keamanan Kerja

X₃ = Stres Kerja

$\beta_1 - \beta_2$ = Koefisien regresi berganda

e = *error term*

b. Uji Residual

Pengujian variabel moderating dengan uji interaksi maupun uji selisih nilai absolut mempunyai kecenderungan akan terjadi multikolonieritas yang tinggi antar variabel independen dan hal ini akan menyalahi asumsi klasik dalam regresi *ordinary least square* (OLS). Untuk mengatasi multikolonieritas ini, maka

dikembangkan metode lain yang disebut uji residual. Langkah uji residual dapat digambarkan dengan persamaan regresi sebagai berikut:

$$\text{Lakukan regresi: } M = a + b1 + \text{AbsRes} \quad (1)$$

$$|\text{AbsRes}| = a + b1Y \quad (2)$$

Analisis residual ingin menguji pengaruh deviasi (penyimpangan) dari suatu model. Fokusnya adalah ketidakcocokkan (*lack of fit*) yang dihasilkan dari deviasi hubungan linear antar variabel independen. *Lack of fit* ditunjukkan oleh nilai residual didalam regresi. Dalam hal ini, jika terjadi yaitu variabel independen (*Job Insecurity*, *Keamanan Kerja* dan *Stres Kerja*) tinggi dan Moderasi (*Komitmen Organisasi*) nilai residualnya kecil yaitu variabel independen tinggi dan moderasi juga tinggi, maka variabel dependen (*Turnover Intention*) juga tinggi, sebaliknya terjadi ketidakcocokan atau *lack of fit* antara variabel independen dan moderasi (nilai residualnya besar) yaitu, variabel independen tinggi dan moderasi rendah, maka variabel dependen akan rendah.

Persamaan regresi (2) menggambarkan apakah variabel *Komitmen Organisasi* merupakan variabel moderating, hal ini ditunjukkan dengan nilai koefisien $b1$ *Turnover Intention* signifikan dan negatif hasilnya (yang berarti adanya *lack of fit* antara *Job Insecurity*, *Keamanan Kerja* dan *Stres Kerja* mengakibatkan Variabel *Turnover Intention* berpengaruh negatif). Jelas bahwa jika variabel *Turnover Intention* signifikan, dan nilai koefisien parameternya negatif, maka dapat disimpulkan bahwa variabel *komitmen organisasi* merupakan variabel moderating apabila nilai koefisien parameternya negatif dan signifikan.

Namun jika nilai koefisien parameternya negatif tapi tidak signifikan maka belum dapat dianggap sebagai variabel moderating.



BAB IV

HASIL PENELITIAN DAN PEMBAHASAN

A. *Gambaran Umum Objek Penelitian*

1. Sejarah Singkat Kabupaten Bulukumba

Mitologi penamaan “Bulukumba”, konon bersumber dari dua kata dalam bahasa Bugis yaitu “*Bulu’ku*” dan “*Mupa*” yang dalam bahasa Indonesia berarti “**masih gunung milik saya atau tetap gunung milik saya**”. Mitos ini pertama kali muncul pada abad ke 17 Masehi ketika terjadi perang saudara antara dua kerajaan besar di Sulawesi yaitu Kerajaan Gowa dan Kerajaan Bone. Di pesisir pantai yang bernama “*Tanah kongkong*“, disitulah utusan Raja Gowa dan Raja Bone bertemu, mereka berunding secara damai dan menetapkan batas wilayah pengaruh kerajaan masing-masing. “*Bangkeng Buki*”, yang merupakan barisan lereng bukit dari Gunung Lompo Battang diklaim oleh pihak kerajaan Gowa sebagai batas wilayah kekuasaannya mulai dari Kindang sampai ke wilayah bagian Timur. Namun pihak kerajaan Bone berkeras mempertahankan Bangkeng Buki sebagai wilayah kekuasaannya mulai dari Barat sampai ke Selatan.

Berawal dari peristiwa tersebut kemudian tercetuslah kalimat dalam bahasa Bugis “*Bulukumupa*”, yang kemudian pada tingkatan dialek tertentu mengalami perubahan proses bunyi menjadi “*Bulukumba*”. Konon sejak itulah nama Bulukumba mulai ada, dan hingga saat ini resmi menjadi sebuah kabupaten. Peresmian Bulukumba menjadi sebuah nama kabupaten dimulai dari terbitnya Undang-Undang Republik Indonesia Nomor 29 Tahun 1959 tentang bentukan Daerah Daerah Tingkat II di Sulawesi, yang ditindak lanjuti dengan Peraturan Daerah Kabupaten Bulukumba Nomor 5 Tahun 1978 tentang Lambang Daerah.

Akhirnya setelah dilakukan seminar sehari pada tanggal 28 Maret 1994 dengan narasumber Prof. Dr. H. Ahmad Mattulada (ahli sejarah dan budaya), maka ditetapkanlah hari jadi Kabupaten Bulukumba, yaitu tanggal 4 Februari 1960 melalui Peraturan Daerah Nomor 13 Tahun 1994 tentang Hari Jadi Kabupaten Bulukumba. Secara yuridis formal Kabupaten Bulukumba resmi menjadi daerah tingkat II setelah ditetapkan Lambang Daerah Kabupaten Bulukumba oleh DPRD Kabupaten Bulukumba pada tanggal 4 Februari 1960 dan selanjutnya dilakukan pelantikan Bupati Pertama yaitu Andi Patarai pada tanggal 12 Februari 1960.

2. Letak Geografis Kabupaten Bulukumba

Secara kewilayahan, Kabupaten Bulukumba berada pada kondisi empat dimensi, yakni pada dataran tinggi di kaki Gunung Bawakaraeng Lompobattang, serta dataran rendah, pantai dan laut lepas. Kabupaten Bulukumba terletak di ujung



bagian selatan ibu kota Provinsi Sulawesi Selatan, terkenal dengan industri perahu pinisi yang banyak memberikan nilai tambah ekonomi bagi masyarakat dan Pemerintah Daerah. Luas wilayah Kabupaten

Bulukumba 1.154,67 Km² dengan jarak tempuh dari Kota Makassar sekitar 153 Km.

Secara geografis Kabupaten Bulukumba terletak pada koordinat antara 5°20” sampai 5°40” Lintang Selatan dan 119°50” sampai 120°28” Bujur Timur. Batas-batas wilayahnya adalah: (a) Sebelah Utara: Kabupaten Sinjai, (b) Sebelah Selatan: Kabupaten Kepulauan Selayar, (c) Sebelah Timur: Teluk Bone, dan (d) Sebelah Barat: Kabupaten Bantaeng.

3. Slogan Kabupaten Bulukumba

Paradigma kesejarahan, kebudayaan dan keagamaan memberikan nuansa moralitas dalam sistem pemerintahan yang pada tatanan tertentu menjadi etika bagi struktur kehidupan masyarakat melalui satu prinsip “*Mali’ siparappe, Tallang sipahua*”. Ungkapan yang mencerminkan perpaduan dari dua dialek bahasa Bugis-Makassar. Hal tersebut merupakan gambaran sikap batin masyarakat Bulukumba untuk mengemban amanat persatuan di dalam mewujudkan keselamatan bersama demi terciptanya tujuan pembangunan lahir dan batin, material dan spritual, dunia dan akhirat. Nuansa moralitas ini pula yang mendasari lahirnya slogan pembangunan “*Bulukumba Berlayar*” yang mulai disosialisasikan pada bulan September 1994 dan disepakati penggunaannya pada tahun 1996.

Konsepsi “*Berlayar*” sebagai moral pembangunan lahir batin mengandung filosofi yang cukup dalam serta memiliki kaitan kesejarahan, kebudayaan dan keagamaan dengan masyarakat Bulukumba. “*Berlayar*”, merupakan sebuah akronim dari kalimat kausalitas yang berbunyi “*Bersih Lingkungan Alam Yang Ramah*”. Filosofi yang terkandung dalam slogan tersebut dilihat dari tiga sisi pijakan yaitu :

a. Sejarah (Historis)

Bulukumba lahir dari suatu proses perjuangan panjang yang mengorbankan harta, darah, dan nyawa. Perlawanan rakyat Bulukumba terhadap Kolonial Belanda dan Jepang menjelang Proklamasi Kemerdekaan Republik Indonesia tahun 1945 diawali dengan terbentuknya “*Barisan Merah Putih*” dan “*Laskar Brigade Pemberontakan Bulukumba Angkatan Rakyat*”. Organisasi yang terkenal dalam sejarah perjuangan ini, melahirkan pejuang yang berani mati menerjang gelombang dan badai untuk merebut cita-cita kemerdekaan sebagai wujud tuntutan hak asasi manusia dalam hidup berbangsa dan bernegara.

b. Kebudayaan (Kultural)

Dari sisi budaya Bulukumba telah tampil menjadi sebuah “*legenda modern*”, dalam kancah percaturan kebudayaan Nasional. Bahkan melalui industri budaya dalam bentuk perahu baik itu perahu jenis pinisi, padewakkang, lambo, pajala, maupun jenis lepa-lepa yang telah berhasil mencuatkan nama Bulukumba di dunia Internasional. Kata layar memiliki pemahaman terhadap adanya subyek yang bernama perahu sebagai suatu refleksi kreativitas masyarakat Bulukumba.

c. Keagamaan (Religius)

Masyarakat Bulukumba telah bersentuhan dengan ajaran agama Islam sejak awal abad ke-17 Masehi, yang diperkirakan tahun 1605 M. Ajaran Agama Islam ini dibawa oleh tiga ulama besar (waliyullah) dari Pulau Sumatera yang masing masing bergelar Dato Tiro (Bulukumba), Dato Ribandang (Makassar) dan Dato Patimang (Luwu).

Ajaran Agama Islam yang berintikan tasawwuf ini menumbuhkan kesadaran religius bagi penganutnya dan menggerakkan sikap keyakinan mereka untuk berlaku zuhud, suci lahir batin selamat dunia dan akhirat dalam kerangka tauhid “*Appasewang*” (mengEsakan Allah Subhanahu Wata’ala).

4. Visi dan Misi

a. Visi

Masyarakat bulukumba yang sejahtera dan terdepan melalui optimalisasi potensi daerah dengan penguatan ekonomi kerakyatan yang dilandasi pada pemerintahan yang demokratis dan religius.

b. Misi

1. Penuntasan pelayanan hak dasar masyarakat dibidang infrastruktur, kesehatan, kependudukan dan pendidikan yang merata dan berkeadilan
2. Mendorong peningkatan pendapatan masyarakat melalui percepatan usaha agribisnis dan agroindustri yang berdaya saing dan berbasis kerakyatan dengan menjaga keseimbangan sumber daya alam dan lingkungan.
3. Menciptakan pertumbuhan dan pemerataan ekonomi pada berbagai sektor dan wilayah.
4. Mendorong terciptanya iklim usaha dan investasi yang sehat, aman dan bertanggungjawab.
5. Mengoptimalkan potensi sumber daya lokal pada sektor pertanian secara umum, perikanan, kelautan dan pariwisata.

6. Menciptakan sumber daya manusia yang berjiwa Entrepreneur dengan menjunjung tinggi nilai-nilai moral dan agama.
7. Meningkatkan kualitas sumber daya manusia yang kompetitif.
8. Mewujudkan tata pemerintahan yang makin baik, bersih, damai, teratur dan amanah (Good Governance) dengan berlandaskan pada kedaulatan rakyat, menjunjung tinggi supremasi hukum dan hak asasi manusia.
9. Pengembangan kerjasama antar daerah untuk menciptakan peluang peningkatan kesejahteraan masyarakat dan terbangunnya sinergitas antar daerah
10. Pelestarian sumber daya alam dan lingkungan serta budaya dan peninggalan situs sejarah.
11. Mendorong terciptanya suasana religius didalam kehidupan bermasyarakat dalam pencapaian kesejahteraan masyarakat.
12. Membangun pusat kemaritiman selatan selatan di Provinsi Sulawesi Selatan.

1. Lambang Daerah Kabupaten Bulukumba



Pencipta logo Kabupaten Bulukumba seorang perempuan yang bernama Pertiwi Yusuf. Berdasarkan Peraturan Daerah (PERDA) Kabupaten Bulukumba Nomor 13 Tahun 1987, maka ditetapkanlah Lambang

Daerah Kabupaten Bulukumba, dengan makna:

a. Perisai Persegi Lima

Melambangkan sikap batin masyarakat Bulukumba yang teguh mempertahankan Pancasila sebagai dasar Negara Republik Indonesia.

b. Padi dan Jagung

Melambangkan mata pencaharian utama dan merupakan makanan pokok masyarakat Bulukumba. Bulir Padi sejumlah 17 bulir melambangkan tanggal 17 sebagai tanggal kemerdekaan RI. Daun Jagung sejumlah 8 menandakan bulan Agustus sebagai bulan kemerdekaan RI. Kelopak buah jagung berjumlah 4 dan bunga buah jagung berjumlah 5 menandakan tahun 1945 sebagai tahun kemerdekaan RI.

c. Perahu Pinisi

Sebagai salah satu mahakarya ciri khas masyarakat Bulukumba, yang dikenal sebagai “Butta Panrita Lopi” atau daerah bermukimnya orang yang ahli dalam membuat perahu. Layar perahu pinisi berjumlah tujuh buah melambangkan jumlah kecamatan yang ada di Kabupaten Bulukumba saat logo tersebut dibuat tapi sekarang ini jumlah kecamatan di Kabupaten Bulukumba telah dimekarkan menjadi 10 kecamatan dan sampai sekarang Peraturan Daerah Nomor 13 Tahun 1987 tentang Lambang Daerah Kabupaten Bulukumba belum direvisi. Tulisan aksara lontara di sisi perahu “Mali Siparappe, Tallang Sipahua” mencerminkan perpaduan dari dua dialek Bugis Makassar yang melambangkan persatuan dan kesatuan dua suku besar yang ada di Kabupaten Bulukumba.

d. Dasar Biru

Mencerminkan bahwa Kabupaten Bulukumba merupakan daerah maritim.

2. Struktur Organisasi Pemerintahan Kabupaten Bulukumba Pemerintah

Kabupaten Bulukumba terdiri Bupati, Wakil Bupati, Sekretariat Daerah, Sekretariat DPRD, 3 Kantor, 9 Badan, 23 Dinas, 10 Kecamatan, Inspektorat, Rumah Sakit umum dan Balai Latihan Kerja. Struktur ini menjadi landasan alur pemerintahan pada pemerintahan kabupaten Bulukumba. Struktur organisasi pemerintahan ini dapat dilihat lebih lanjut pada bagan di bawah ini:

Gambar 4.1

Bagan Struktur Organisasi Pemerintah Kabupaten Bulukumba

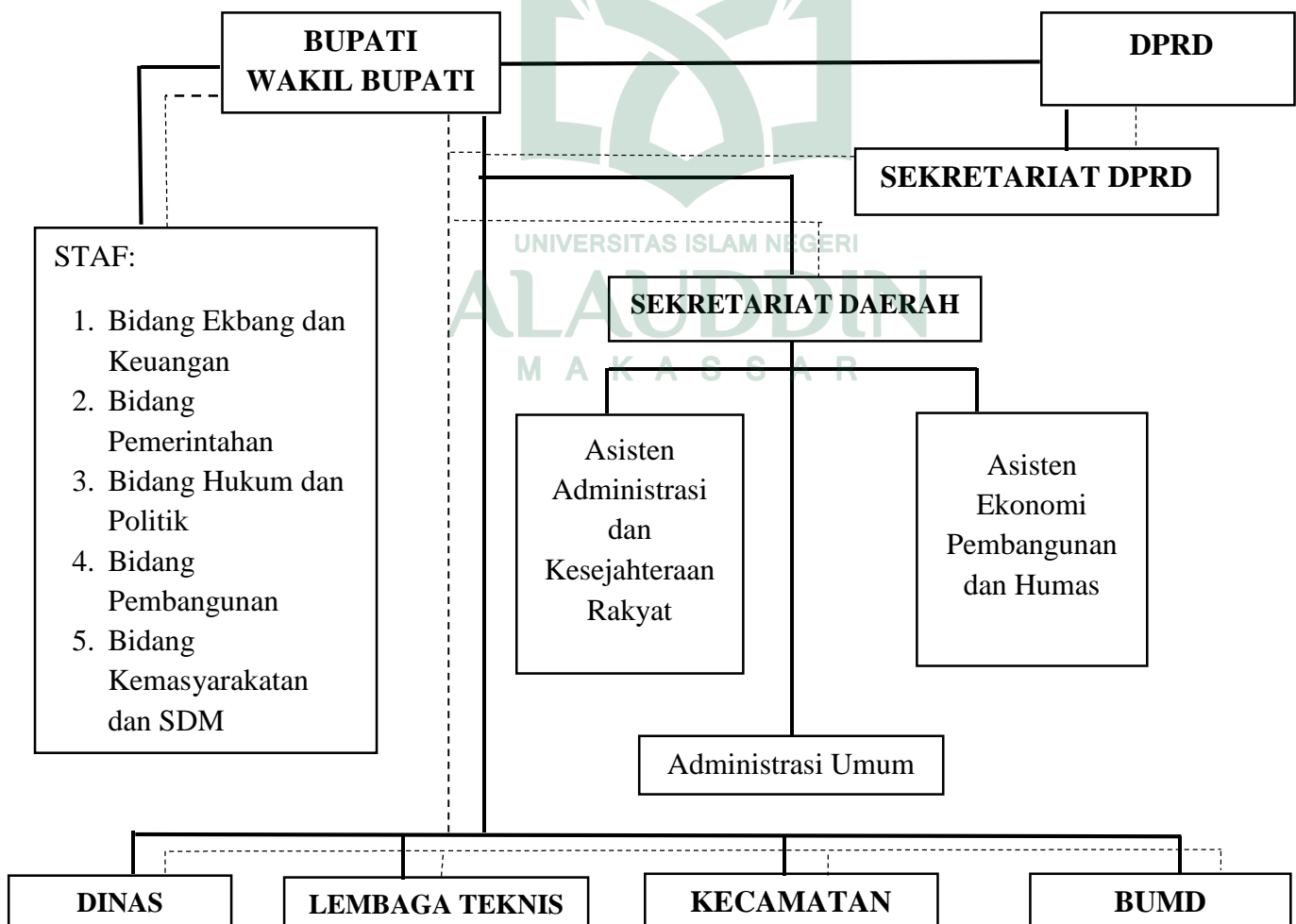

Keterangan :

_____ : Garis komando

----- : Garis Koordinasi/ Pembinaan

Pada penelitian ini, data yang diperoleh dan yang dapat diolah peneliti hanya dari 7 SKPD. Hal tersebut dikarenakan adanya beberapa kendala, diantaranya: Keterbatasan waktu, masalah perizinan, serta responden yang sibuk karena melakukan perjalanan dinas keluar kota maupun mengikuti diklat. Berikut daftar 7 SKPD tersebut :

1. Badan Perencanaan Pembangunan Daerah
2. Badan Pengelolah Keuangan Daerah
3. Badan Pendapatan Daerah
4. Badan Kepegawaian dan Pengembangan SDM
5. Badan Penelitian dan pengembangan Daerah
6. Badan Penanggulangan Bencana Daerah
7. Kantor Kesatuan Bangsa dan politik Kabupaten Bulukumba

B. Hasil Penelitian

1. Karakteristik Responden

Kuesioner yang dibagikan berjumlah 45 dengan pembagian sebagai berikut:

Tabel 4.1
Data Distribusi Kuesioner

No	Keterangan	Jumlah Kuesioner	Persentase
1	Kuesioner yang disebar	45	100 %
2	Kuesioner yang tidak kembali	6	15 %
3	Kuesioner yang kembali	39	86%
4	Kuesioner yang cacat	0	0 %
5	Kuesioner yang dapat diolah	39	86 %
n sampel = 39			
Responden Rate = $(39/45) \times 100\% = 85\%$			

Sumber: Data primer, diolah 2018

Tabel 4.1 menunjukkan bahwa kuesioner yang disebar berjumlah 45 kuesioner dan jumlah kuesioner yang kembali dan dapat diolah adalah sebanyak 39 kuesioner atau tingkat pengembalian yang diperoleh adalah 86% dari total yang disebar. Sedangkan kuesioner yang tidak kembali adalah 5 kuesioner atau tingkat yang diperoleh sebesar 15%. Kuesioner yang tidak kembali disebabkan karena kesibukan dari beberapa SKPD. Kuesioner yang cacat sebesar 0 butir atau sebesar 0%.

Terdapat 4 karakteristik responden yang dimasukkan dalam penelitian ini, yaitu jenis kelamin, usia, tingkat pendidikan, dan masa kerja pada Satuan Kerja Perangkat Daerah (SKPD). Karakteristik responden tersebut akan dijelaskan lebih lanjut pada tabel mengenai data responden sebagai berikut:

a. Jenis Kelamin

Tabel 4.2
Karakteristik Responden Berdasarkan Jenis Kelamin

No	Jenis Kelamin	Jumlah	Persentase
1	Laki-laki	22	56,41%
2	Perempuan	17	43,59%
Jumlah		39	100 %

Sumber: Data primer, diolah 2018

Tabel 4.2 menunjukkan bahwa jumlah responden yang paling banyak adalah responden berjenis kelamin laki-laki sebanyak 22 orang atau sebesar 56,41% sedangkan sisanya yakni 17 orang atau sebesar 43,59% merupakan responden perempuan. Hal ini juga menunjukkan bahwa SKPD di Kota Bulukumba didominasi oleh pegawai laki-laki. Banyaknya pegawai honorer laki-laki dibandingkan dengan perempuan salah satunya disebabkan oleh adanya stigma masyarakat yang menjadikan laki-laki sebagai tulang punggung keluarga.

Dari pemahaman ini dapat diketahui bahwa tanggung jawab laki-laki lebih besar di bandingkan perempuan. Perbedaan jenis kelamin kini tak hanya dapat dipandang sebagai perbedaan secara biologis, akan tetapi lebih mengacu pada persamaan secara sosial. Berbagai perilaku dalam hal menuntut hak dan kewajiban adalah sama secara sosial.

b. Usia

Tabel 4.3
Karakteristik Responden Berdasarkan Usia

No	Usia	Jumlah	Persentase
1	20-31 Tahun	14	35,89 %
2	31-40 Tahun	2	5,12 %
3	41-43 Tahun	18	46,15 %
4	>50 tahun	5	12,82 %
Jumlah		39	100 %

Sumber: Data primer, diolah 2018

Tabel 4.3 menunjukkan bahwa usia responden yang berpartisipasi sebagai tenaga kerja honorer di SKPD Kota Bulukumba didominasi oleh usia antara 41-50 tahun sebanyak 18 orang. Hal ini disebabkan karena usia berbanding lurus dengan pengalaman. Semakin tua usia seseorang maka pengalaman yang didapatkan semakin banyak. Sementara usia muda dinilai sebagai pegawai yang masih memiliki sedikit pengalaman. Pengalaman ini mencakup banyak hal seperti kematangan berfikir dalam hal pengambilan keputusan. Hal ini berbanding terbalik dengan usia pegawai yang lebih muda, dimana mereka lebih minim dalam hal pengalaman namun unggul dalam kemampuan kreatifitas dan masalah kebugaran yang masih mumpuni.

c. Tingkat Pendidikan

Tabel 4.4
Karakteristik Responden Berdasarkan Tingkat Pendidikan

No	Tingkat Pendidikan	Jumlah	Persentase
1	SMA	13	33,33 %
2	D3	2	5,12 %
3	S1	18	43 %
4	S3	5	12,82 %
Jumlah		39	100 %

Sumber: Data primer, diolah 2018

Tingkat pendidikan seringkali dikaitkan dengan masalah etika. Persoalan etika pada tingkat pendidikan yang semakin tinggi cenderung menghasilkan etika yang semakin baik pula. Hasil olah data untuk pendidikan responden dapat dilihat pada tabel 4.4. Tabel ini menunjukkan bahwa tingkat pendidikan responden yang ada di SKPD kota Bulukumba paling banyak berada pada strata 1 (S1) sebanyak 18 responden. Hal ini berarti bahwa tingkat pendidikan sejalan dengan pemahaman etika pegawai, kemampuan menelaah komitmen-komitmen di masyarakat khususnya di tempat kerja menjadi hal yang utama.

d. Masa Kerja

Tabel 4.5
Karakteristik Responden Berdasarkan Masa Kerja

No	Masa Kerja	Jumlah	Persentase
1	2-8 Tahun	20	51,28 %
2	8-14 Tahun	11	28,20 %
3	>20 Tahun	6	15,38 %
Jumlah		39	100 %

Sumber: Data primer, diolah 2018

Kinerja pegawai yang dibedakan dalam masa kerja memiliki kemampuan yang berbeda dalam mengetahui tujuan utama pekerjaannya. Kemampuan pegawai dengan masa kerja yang lebih lama mampu menguraikan pekerjaan, dimana pegawai tersebut lebih paham tugas/pekerjaan mana yang lebih diutamakan. Hal sebaliknya terjadi pada pegawai dengan masa kerja yang terbilang baru, para pegawai pada tingkat ini masih mengalami kesulitan dalam mengelola sejauh mana tugas dikerjakan. Tabel 4.5 menunjukkan tingkat masa kerja responden yang paling banyak berada pada 2-8 tahun yaitu sebanyak 20 responden atau sebesar 51,28%,. Hal ini berarti bahwa semakin lama masa kerja pegawai, semakin cenderung

mengalami peningkatan dalam hal kinerjanya dan selain itu jiwa muda juga menjadi hal yang dinanti dalam keberhasilan suatu instansi.

2. Analisis Deskriptif Pernyataan

a. Analisis Deskriptif Variabel *Job Insecurity* (X1)

Analisa deskripsi terhadap variabel pengetahuan peraturan terdiri dari 6 item pernyataan akan dilakukan dari hasil pernyataan responden mengenai *Job Insecurity*. Nilai rata-rata hasil pernyataan responden dapat dilihat hasilnya sebagai berikut:

Tabel 4.6
Deskripsi Item Pernyataan Variabel *Job Insecurity*

Item Pernyataan	Frekuensi					Skor	Mean
	STS	TS	N	S	SS		
X1.1	1	1	3	29	6	157	4.026
X1.2	2	10	5	22	10	157	4.026
X1.3	1	1	5	24	9	158	4.051
X1.4	3	10	6	13	7	128	3.282
X1.5	2	2	6	23	8	154	3.949
X1.6	1	1	10	17	10	151	3.872
Rata-rata Keseluruhan							3.87

Sumber: Data primer, diolah 2018

Berdasarkan Tabel 4.6 dapat diketahui bahwa dari 39 orang responden yang diteliti, secara umum persepsi responden terhadap item-item pernyataan pada variabel *Job Insecurity* (X1) nilai frekuensi tertinggi berada pada nilai “Setuju” dengan skor 29 pada pernyataan petaman (X1.1) bahwa “status pekerjaan membuat saya tidak khawatir kehilangan pekerjaan ini” artinya di SKPD Bulukumba dengan adanya jelasnya status mereka dalam sebuah organisasi atau instansi ini akan membuat mereka aman dari kegelisahan akan di gantikan oleh tenaga kerja honorer yang lain karena dasar dari pekerjaan yang di berikan kepada mereka sudah jelas

dan tentunya harus mereka pertanggungjawabkan sendiri. pada variabel *Job Insecurity* berada pada skor tertinggi 158. Hal ini berarti bahwa responden memberikan persepsi yang cukup baik terhadap pemahaman mengenai *Job Insecurity*. Pada variabel *Job Insecurity*, terlihat bahwa nilai indeks tertinggi sebesar 4.051 berada pada item pernyataan pertama dan ketiga. Responden yang terdiri dari pegawai honorer yang sebagian besar berpendapat bahwa mereka mengetahui peraturan perundang-undangan terkait penerapan komitmen organisasi dan mengetahui mekanisme tentang rancangan peraturan daerah yang.

b. Analisis Deskriptif Variabel keamanan kerja (X2)

Analisa deskripsi terhadap variabel keamanan kerja terdiri dari 3 item pernyataan akan dilakukan dari hasil pernyataan responden mengenai ketidakamanan kerja. Nilai rata-rata hasil pernyataan responden dapat dilihat hasilnya sebagai berikut:

Tabel 4.7
Deskripsi Item Pernyataan Variabel ketidakamanan kerja

Item Pernyataan	Frekuensi					Skor	Mean
	STS	TS	N	S	SS		
X2.1		8	11	20	8	153	3.923
X2.2		3	15	17	4	139	3.564
X2.3		1	9	24	5	150	3.846
Rata-rata Keseluruhan							3.78

Sumber: Data primer, diolah 2018

Dari tabel 4.7 dapat diketahui bahwa dari 39 orang responden yang diteliti, secara umum persepsi responden terhadap item-item pernyataan pada variabel keamanan kerja (X2) nilai frekuensi tertinggi pada variabel keamanan kerja berada pada nilai 24 pada pernyataan (X2.3) bahwa “ secara umum, bekerja di tempat kerja

saya sekarang ini memiliki jaminan keamanan kerja” di SKPD Bulukumba jaminan keamanan kerja menjadi suatu pertimbangan yang besar dalam bertahan di suatu organisasi atau instansi apabila mereka sudah merasa sejahtera dengan tempat mereka bekerja maka tidak pikir lebih panjang lagi untuk mereka tetap bertahan dalam organisasi atau instansi tersebut. dengan skor 150. Hal ini berarti bahwa responden memberikan persepsi yang cukup baik terhadap keamanan kerja. Terlihat bahwa nilai indeks tertinggi sebesar 3,923 terdapat pada item pernyataan ketiga. Responden yang terdiri dari pegawai honorer. Mereka yakin bahwa keamanan kerja menjadi acuan penting dalam keberlanjutan pekerjaannya.

c. Analisis Deskriptif Variabel Stres Kerja (X3)

Analisa deskripsi terhadap variabel pengalaman dari 3 item pernyataan akan dilakukan dari hasil pernyataan responden mengenai stres kerja. Nilai rata-rata hasil pernyataan responden dapat dilihat hasilnya sebagai berikut.

Tabel 4.8
Deskripsi Item Pernyataan Variabel Stres Kerja

Item Pernyataan	Frekuensi					Skor	Mean
	STS	TS	N	S	SS		
X3.1		3	5	27	4	149	3.820
X3.2			5	28	6	157	4.026
X3.3			6	23	10	160	4.103
Rata-rata Keseluruhan							3.98

Sumber: Data primer, diolah 2018

Tabel 4.8 dapat diketahui bahwa dari 39 orang responden yang diteliti, secara umum persepsi responden terhadap item-item pernyataan pada variabel stres kerja (X3) nilai frekuensi tertinggi berada pada nilai “setuju” dengan nilai 28 pada pernyataan X3.3 bahwa “pekerjaan saya cenderung membuat saya lebih sabar

dalam mengerjakannya” artinya di SKPD Bulukumba kesabaran merupakan kunci dari ketenangan mereka dalam mengerjakan pekerjaannya dengan seperti ini kemungkinan terburuk seperti stres dalam pekerjaan akan membuat mereka terhindar dengan adanya kesabaran yang mereka miliki. Selain itu dengan berada dengan jumlah skor 160 tertinggi. Hal ini berarti bahwa responden memberikan persepsi yang baik terhadap stress kerja. Pada variabel stress kerja terlihat bahwa nilai indeks tertinggi sebesar 4.103 terdapat pada item pernyataan ketiga. Responden yang terdiri dari pegawai honorer berpendapat bahwa salahsatu alasan bertahan dalam suatu organisasi adalah kesehatan jasmani dan rohani dari pegawai honorer tersebut. Selain itu yang menjadi pendapat yang lebih dominan dari responden adalah kecenderungan dari segi kesabaran dalam menyelesaikan pekerjaan membuatnya bisa lebih bertahan.

d. Analisis Deskriptif Variabel Komitmen Organisasi (M)

Analisa deskripsi terhadap variabel Komitmen Organisasi dari 4 item pernyataan akan dilakukan dari hasil pernyataan responden mengenai Komitmen Organisasi. Nilai rata-rata hasil pernyataan responden dapat dilihat hasilnya sebagai berikut:

Tabel 4.9
Deskripsi Item Pernyataan Variabel Komitmen Organisasi

Item Pernyataan	Frekuensi					Skor	Mean
	STS	TS	N	S	SS		
M1	1		4	22	12	161	4.128
M2			2	25	12	166	4.256
M3		1	6	18	14	162	4.154
M4		2	9	17	11	154	3.949
M5		1	7	20	11	158	4.051
M6	1		5	26	7	155	3.974

M7		1	5	26	7	156	4.000
M8		1	8	22	8	154	3.949
Rata-rata Keseluruhan							4.06

Sumber: Data primer, diolah 2018

Tabel 4.9 menunjukkan bahwa dari 39 orang responden yang diteliti, secara umum persepsi responden terhadap item-item pernyataan pada Komitmen Organisasi (M) berada pada daerah tinggi dengan skor 166. Hal ini berarti bahwa responden memberikan persepsi yang cukup baik terhadap komitmen organisasi. Pada variabel komitmen organisasi, terlihat bahwa nilai indeks tertinggi sebesar 4,256 terdapat pada item pernyataan kedua. Responden yang terdiri dari pegawai honorer yang berpendapat bahwa pegawai honorer akan merasa lebih semangat dalam bekerja dikarenakan kenyamanan dari pegawai itu sendiri dalam bekerja dan tentunya ini di dukung oleh komitmen organisasi yang sesuai dengan apa yang di terapkan oleh pegawai itu sendiri.

e. Analisis Deskriptif Variabel *Turnover Intention* (Y)

Analisa deskripsi terhadap variabel *Turnover Intention* anggarannya dari 6 item pernyataan akan dilakukan dari hasil pernyataan responden *Turnover Intention*.

Nilai rata-rata hasil pernyataan responden dapat dilihat hasilnya sebagai berikut:

Tabel 4.10
Deskripsi Item Pernyataan Variabel *Turnover Intention*

Item Pernyataan	Frekuensi					Skor	Mean
	STS	TS	N	S	SS		
Y1		9	8	17	5	135	3.462
Y2		2	4	23	10	158	4.051
Y3			4	29	6	158	4.513
Y4			6	22	11	161	4.128
Y5	1	3	12	20	3	138	3.538
Y6		4	16	17	2	134	3.435

Rata-rata Keseluruhan	3,86
-----------------------	------

Sumber: Data primer, diolah 2018

Tabel 4.10 menunjukkan bahwa dari 39 orang responden yang diteliti, secara umum persepsi responden terhadap item-item pernyataan pada variabel komitmen organisasi (Y) berada skor tertinggi 161. Hal ini berarti bahwa responden memberikan persepsi yang cukup baik terhadap *Turnover Intention*. Pada variabel *Turnover Intention*, terlihat bahwa nilai indeks tertinggi sebesar 4.513 terdapat pada item pernyataan ketiga. Responden yang terdiri dari pegawai honorer berpendapat bahwa kemajuan suatu perusahaan atau organisasi tergantung dari komitmen organisasi yang diterapkan.

3. Uji Kualitas Instrumen

Tujuan dari uji kualitas data adalah untuk mengetahui konsistensi dan akurasi data yang dikumpulkan. Uji kualitas data yang dihasilkan dari penggunaan instrument penelitian dapat dianalisis dengan menggunakan uji validitas dan uji reliabilitas.

a. Uji Validitas

Uji Validitas adalah prosedur untuk memastikan apakah kuesioner yang akan dipakai untuk mengukur variabel penelitian valid atau tidak. Kuesioner dapat dikatakan valid jika pertanyaan pada kuesioner mampu untuk mengungkapkan sesuatu yang diukur oleh kuesioner tersebut. Untuk mengetahui *item* pernyataan itu valid dengan melihat nilai *Corrected Item Total Corelation*.

Apabila item pernyataan mempunyai r hitung $>$ dari r tabel maka dapat dikatakan valid. Pada penelitian ini terdapat jumlah sampel (n) = 39 responden dan besarnya df dapat dihitung $39-2 = 37$ dengan $df = 34$ dan $\alpha = 0,05$ didapat r

tabel = 0,3388. Jadi, *item* pernyataan yang valid mempunyai r hitung lebih besar dari 0,3388. Adapun hasil uji validitas data dalam penelitian ini dapat dilihat pada tabel 4.12 berikut:

Tabel 4.12
Hasil Uji Validitas

Variabel	Item	R Hitung	R Tabel	Keterangan
<i>Job insecurity</i>	X1.1	0,669	0.3160	Valid
	X1.2	0,657	0.3160	Valid
	X1.3	0.649	0.3160	Valid
	X1.4	0.745	0.3160	Valid
	X1.5	0.511	0.3160	Valid
	X1.6	0.668	0.3160	Valid
Keamanan kerja	X2.1	0.862	0.3160	Valid
	X2.2	0.893	0.3160	Valid
	X2.3	0.705	0.3160	Valid
Stres kerja	X3.1	0.833	0.3160	Valid
	X3.2	0.825	0.3160	Valid
	X3.3	0.876	0.3160	Valid
Komitmen organisasi	M1	0.584	0.3160	Valid
	M2	0.685	0.3160	Valid
	M3	0.543	0.3160	Valid
	M4	0.741	0.3160	Valid
	M5	0.628	0.3160	Valid
	M6	0.664	0.3160	Valid
	M7	0.660	0.3160	Valid
	M8	0.706	0.3160	Valid
<i>Turnover intention</i>	Y1	0.706	0.3160	Valid
	Y2	0.679	0.3160	Valid
	Y3	0.597	0.3160	Valid
	Y4	0.732	0.3160	Valid
	Y5	0.618	0.3160	Valid
	Y6	0.614	0.3160	Valid

Tabel 4.12 tersebut memperlihatkan bahwa seluruh item pernyataan memiliki nilai koefisien korelasi positif dan lebih besar dari pada R-tabel. Hal

ini berarti bahwa data yang diperoleh telah valid dan dapat dilakukan pengujian data lebih lanjut.

b. Uji Reliabilitas

Uji reliabilitas digunakan untuk mengukur suatu kuesioner yang merupakan indikator dari variabel atau konstruk. Suatu kuisisioner dikatakan reliabel atau handal jika jawaban seseorang terhadap pernyataan adalah konsisten atau stabil dari waktu ke waktu.

Uji reliabilitas data dilakukan dengan menggunakan metode Alpha Cronbach yakni suatu instrumen dikatakan reliabel bila memiliki koefisien keandalan reabilitas sebesar 0,60 atau lebih. Hasil pengujian reliabilitas data dapat dilihat pada tabel berikut :

Tabel 4.13
Hasil Uji Realibilitas

No	Variabel	Cronbach' Alpha	Keterangan
1	<i>Job Insecurity</i>	0,709	Reliabel
2	Keamanan kerja	0,761	Reliabel
3	Stres Kerja	0,790	Reliabel
4	<i>Turnover Intention</i>	0.724	Reliabel
5	Komitmen Organisasi	0,800	Reliabel

Sumber : Data Primer, diolah 2018

Tabel 4.13 diatas menunjukkan bahwa nilai *cronbach's alpha* dari semua variabel lebih besar dari 0,60, sehingga dapat disimpulkan bahwa instrumen dari kuesioner yang digunakan untuk menjelaskan variabel *Job Insecurity*, Keamanan Kerja dan stres kerja yaitu dinyatakan handal atau dapat dipercaya sebagai alat ukur variabel.

4. Uji Asumsi Klasik

Sebelum menggunakan teknik analisis Regresi Linier Berganda untuk uji hipotesis, maka terlebih dahulu dilaksanakan uji asumsi klasik. Uji asumsi klasik dilakukan untuk melihat apakah asumsi-asumsi yang diperlukan dalam analisis regresi linear terpenuhi, uji asumsi klasik dalam penelitian ini menguji normalitas data secara statistik, uji multikolinearitas, dan uji heteroskedastisitas.

a. Uji Normalitas

Uji normalitas dilakukan untuk melihat apakah nilai residual terdistribusi normal atau tidak. Untuk lebih memastikan apakah data residual terdistribusi secara normal atau tidak, maka uji statistik yang dapat dilakukan yaitu pengujian *one sample kolmogorov-smirnov*. Uji ini digunakan untuk menghasilkan angka yang lebih detail, apakah suatu persamaan regresi yang akan dipakai lolos normalitas.

Suatu persamaan regresi dikatakan lolos normalitas apabila nilai signifikansi uji *Kolmogorov-Smirnov* lebih besar dari 0,05. Hasil pengujian normalitas yang dilakukan menunjukkan bahwa data berdistribusi normal. Hal ini ditunjukkan dengan nilai signifikansi sebesar $> 0,05$. Pengujian normalitas data juga dilakukan dengan menggunakan grafik yaitu histogram.

Berdasarkan grafik histogram dan uji statistik sederhana dapat disimpulkan bahwa data terdistribusi normal. Hal ini dibuktikan dengan hasil uji statistik menggunakan nilai *Kolmogorov-smirnov*. Dari tabel 4.14 dapat dilihat signifikansi nilai *Kolmogorov-smirnov* yang diatas tingkat kepercayaan 5% yaitu sebesar 0,932, hal tersebut menunjukkan bahwa data terdistribusi normal.

Tabel 4.14
One-Sample Kolmogorov-Smirnov Test

		Unstandardized Residual
N		39
Normal Parameters ^{a,b}	Mean	,0000000
	Std. Deviation	1,95490866
Most Extreme Differences	Absolute	,084
	Positive	,082
	Negative	-,084
Kolmogorov-Smirnov Z		,522
Asymp. Sig. (2-tailed)		,948

c. Test Distribution is Normal

d. Calculated From data.

Sumber: Output SPSS 21 (2018)

Dari tabel 4.14 dapat dilihat signifikansi nilai *Kolmogrov-smirnov* yang di tunjukan dengan *asympt sig (2 tailed)* berada di atas 0,05 atau 5% yaitu sebesar 948. Hal tersebut menunjukkan bahwa data atau variabel-variabel dalam penelitian ini terdistribusi normal. Selain itu uji *Kolmogrov smirnov* cara menguji normalitas yaitu dengan grafik normal yaitu dengan melihat grafik normal *probability plot*.

Gambar 4.1

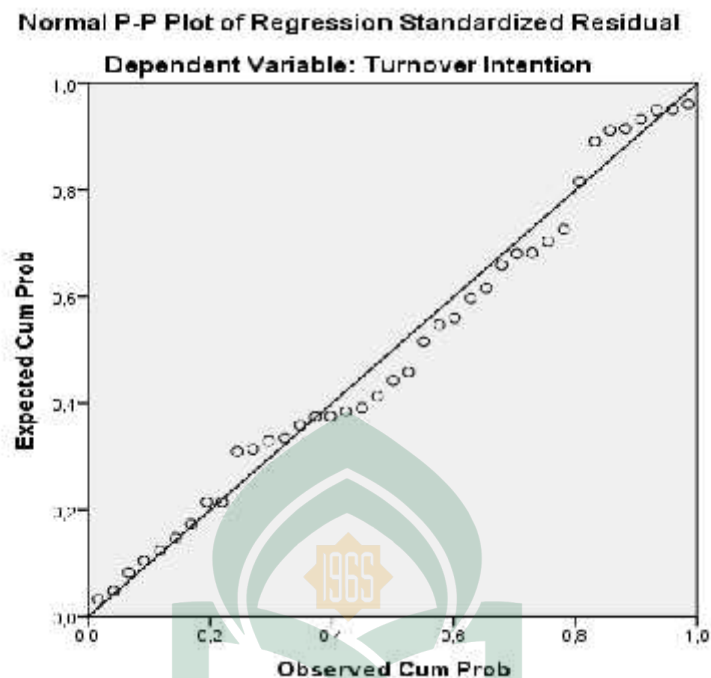

Sumber : Output SPSS 21 (2018)

Gambar 4.2 menunjukkan bahwa adanya titik-titik (data) yang tersebar di sekitar garis diagonal dan penyebaran titik-titik tersebut mengikuti arah garis diagonal. Hal ini berarti bahwa model-model regresi dalam penelitian ini memenuhi asumsi normalitas berdasarkan analisis grafik *normal probability plot*.

b. Uji Multikolinearitas

Uji multikolonieritas bertujuan untuk menguji apakah model regresi ditemukan adanya korelasi antar variabel bebas (independen). Model regresi yang baik seharusnya tidak terjadi korelasi di antara variabel independen. Pengujian multikolinearitas dapat dilihat dari *Tolerance Value* atau *Variance Inflation Factor (VIF)*, sebagai berikut:

- a. Jika nilai *tolerance* $> 0,10$ dan *VIF* < 10 , maka dapat diartikan bahwa tidak

terdapat multikolinieritas pada penelitian tersebut.

- b. Jika nilai *tolerance* < 0,10 dan VIF > 10, maka dapat diartikan bahwa terdapat multikolinieritas pada penelitian tersebut.

Tabel 4.15
Hasil Uji Multikolinieritas

Model	Collinearity Statistics	
	Tolerance	VIF
1 <i>Job Insecurity</i>	,744	1,343
Keamanan Kerja	,818	1,222
Stres Kerja	,724	1,381
Komitmen Organisasi	,795	1,259

a. Dependent Variable: Turnover Intention

Sumber: Output SPSS 21 (2018)

Berdasarkan hasil pengujian pada tabel 4.15 diatas, nilai VIF untuk semua variabel memiliki nilai lebih kecil daripada 10. Untuk *Job Insecurity* 1,343, keamanan kerja 1, 222, stress Kerja, 1,381, dan komitmen organisasi, 1,259 Hal ini menunjukkan bahwa tidak terdapat gejala multikolinieritas antar variabel independen karena semua nilai variabel memiliki nilai lebih kecil daripada 10. Hasil ini didukung oleh nilai *tolerance* yang juga menunjukkan nilai yang lebih besar dari 0,10. Dimana variabel *Jon Insecurity* 0.744, keamanan Kerja 0. 818, stress kerja, 0, 724, dan komitmen organisasi 0, 795.

a. Uji Heteroskedastisitas

Uji heteroskedastisitas bertujuan menguji apakah dalam model regresi terjadi ketidaksamaan *variance* dari residual satu pengamatan ke pengamatan yang lain. Untuk mendeteksi adanya heterokedastisitas dapat dilakukan dengan menggunakan *Sactter Plot*. Apabila tidak terdapat pola yang teratur, maka model

regresi tersebut bebas dari masalah heteroskedastisitas. Hasil pengujian heteroskedastisitas dengan metode *Scatter Plot* diperoleh sebagai berikut :

Gambar 4.2

Hasil Heteroskedastisitas – Grafik Scatterplot

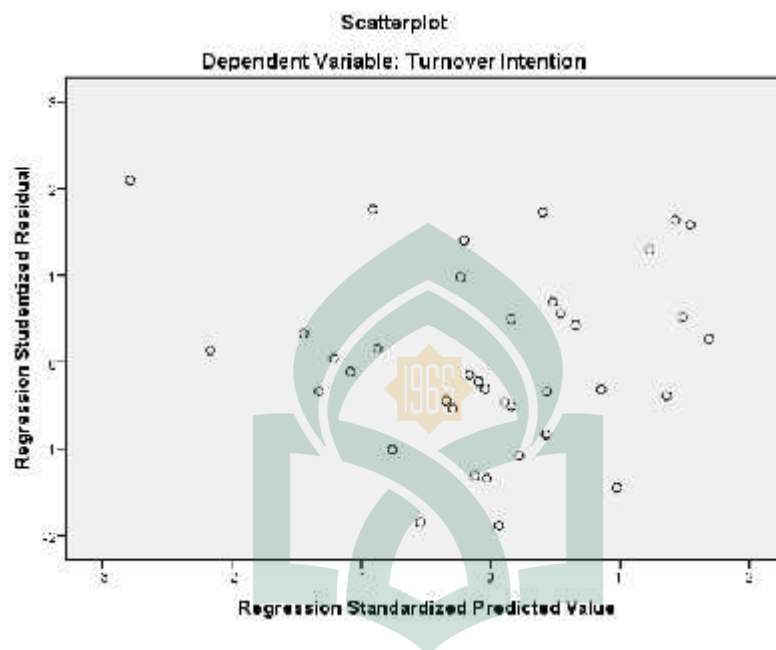

Sumber: Output SPSS 21 (2017)

Hasil uji heteroskedastisitas dari gambar 4.3 menunjukkan bahwa grafik scatterplot antara SRESID dan ZPRED menunjukkan pola penyebaran, di mana titik-titik menyebar secara acak serta tersebar baik diatas maupun dibawah angka 0 pada sumbu Y. Hal ini dapat disimpulkan bahwa tidak terjadi heteroskedastisitas pada model regresi, sehingga model regresi layak dipakai untuk memprediksi kinerja penyerapan anggaran berdasarkan *Job Insecurity*, Keamanan Kerja dan Stress Kerja

Untuk menguji heteroskedastisitas ini juga dapat dilakukan dengan uji *glejser*. Hasil pengujiannya akan disajikan dalam Tabel 4.15. Jika nilai signifikansi

lebih besar dari 0,05 maka tidak terjadi heteroskedastisitas, apabila nilai signifikansi lebih kecil dari 0,05 maka terjadi heteroskedastisitas.

Tabel 4.16
Hasil Uji Heteroskedastisitas – Uji Glejser
Coefficients^a

Model		Unstandardized Coefficients		Standardized Coefficients	T	Sig.
		B	Std. Error	Beta		
1	(Constant)	,381	2,106		,181	,857
	<i>Job Insecurity</i>	-,006	,069	-,018	-,094	,926
	Keamanan Kerja	-,013	,121	-,020	-,105	,917
	Stres Kerja	,081	,142	,114	,570	,573
	Komitmen Organisasi	,016	,057	,052	,273	,787

Hasil uji *Glejser* pada Tabel 4.17 di atas, dapat diketahui bahwa probabilitas untuk semua variabel independen tingkat signifikansinya diatas tingkat kepercayaan 5%. Jadi dapat disimpulkan bahwa model regresi tidak mengandung adanya heteroskedastisitas.

5. Hasil Uji Hipotesis

Teknik analisis yang digunakan untuk menguji hipotesis H₁, H₂, dan H₃ menggunakan analisis regresi berganda dengan meregresikan variabel independen (*Job Insecurity*, Keamanan Kerja, dan Stres Kerja) terhadap variabel dependen (*Turnover Intention*), sedangkan untuk menguji hipotesis H₄, H₅, dan H₆, menggunakan analisis moderasi dengan pendekatan absolut residual atau uji nilai

selisih mutlak. Uji hipotesis ini dibantu dengan menggunakan program SPSS versi 21.

a. Hasil Uji Regresi Berganda Hipotesis Penelitian H₁, H₂, dan H₃

Pengujian hipotesis H₁, H₂, dan H₃ dilakukan dengan analisis regresi berganda pengaruh pengetahuan *Job Insecurity*, keamanan kerja dan stress kerja terhadap *Turnover Intention* Hasil pengujian tersebut ditampilkan sebagai berikut:

Tabel 4.17

Hasil Uji Koefisien Determinasi (R²)

Model Summary

Model	R	R Square	Adjusted Square	R	Std. Error of the Estimate
1	,736 ^a	,542	,503		2,11127

a. Predictors: (Constant), Stres Kerja, Keamanan Kerja, Job Insecurity

Job Insecurity berpengaruh terhadap *Turnover Intention*. Hasil uji koefisien determinasi pada Tabel 4.17 menunjukkan nilai R² (*Adjusted R Square*) dari model regresi digunakan adalah 0,503 yang berarti 50,3 % untuk mengetahui seberapa besar kemampuan variabel bebas (*independent*) dalam menerangkan variabel terikat (*dependent*). Dari tabel diatas diketahui bahwa nilai R² sebesar 0,736, hal ini berarti bahwa 73,6% yang menunjukkan bahwa *Turnover Intention* dipengaruhi *Job Insecurity*, keamanan kerja, dan stress kerja. Sisanya sebesar 26,4% dipengaruhi oleh variabel lain.

Tabel 4.18
Hasil Uji F-Uji Simultan
ANOVA^a

Model	Sum of Squares	Df	Mean Square	F	Sig.
1 Regression	184,656	3	61,552	13,809	,000 ^b
Residual	156,011	35	4,457		
Total	340,667	38			

a. Dependent Variable: Turnover Intention

b. Predictors: (Constant), Stres Kerja, Keamanan Kerja, Job Insecurity

Berdasarkan tabel 4.18 di atas dapat dilihat bahwa dalam pengujian regresi berganda menunjukkan hasil F hitung sebesar 13.809 dengan tingkat signifikansi 0,000 yang lebih kecil dari 0,05, di mana nilai F hitung (13. 809) lebih besar dari nilai F tabelnya sebesar 2,92 (df1=4-1=3 dan df2=34-4=30). Berarti variabel *Job Insecurity*, keamanan kerja dan stres kerja secara bersama-sama mempengaruhi *Turnover Intention*.

Tabel 4.19
Hasil Uji T- Uji Parsial

Model		Unstandardized Coefficients		Standardized Coefficients	T	Sig.
		B	Std. Error	Beta		
1	(Constant)	13,765	3,326		4,138	,000
	<i>Job Insecurity</i>	,463	,117	,508	3,965	,000
	Keamanan Kerja	-,726	,203	-,432	-3,586	,001
	Stres Kerja	,536	,250	,287	2,140	,039

a. Dependent Variable: Turnover Intention

Berdasarkan tabel 4.19 diatas dapat dianalisis model estimasi sebagai berikut :

$$Y = 13,765 + 0,463 X_1 - 0,726 X_2 + 0,536 X_3 + e$$

Keterangan :

Y = *Turnover Intention*

X₁ = *Job Insecurity*

X₂ = Keamanan Kerja

X₃ = Stres Kerja

a = Konstanta

b₁, b₂ = Koefisien regresi

e = Standar *error*

Hasil interpretasi atas hipotesis penelitian (H₁, H₂, dan H₃) yang diajukan dapat dilihat sebagai berikut:

1) *Job Insecurity* berpengaruh positif dan signifikan terhadap *Turnover Intention*

Berdasarkan tabel 4.19 dapat dilihat bahwa variabel *Job Insecurity* memiliki t hitung sebesar 3,965 > t tabel sig. = 0,05 dan df = n-k, yaitu 39-4=35 t tabel 1,685 dengan koefisien beta unstandardized sebesar 0,436 dan tingkat signifikansi 0,000 yang lebih kecil dari 0,05, maka H₁ diterima.

Hal ini berarti *Job Insecurity* berpengaruh positif dan signifikan terhadap *Turnover Intention*. Dengan demikian hipotesis pertama yang menyatakan *Job Insecurity* berpengaruh positif dan signifikan terhadap *Turnover Intention* terbukti. Hasil penelitian ini menunjukkan bahwa saat tingkat pengetahuan tentang

keamanan dan kegelisahan karyawan meningkat, maka keinginan untuk pindah pun juga akan semakin meningkat.

2). Keamanan kerja berpengaruh negatif dan signifikan terhadap *Turnover*

Intention

Berdasarkan tabel 4.19 dapat dilihat bahwa variabel keamanan kerja memiliki t hitung sebesar $-3,586 > t$ tabel $1,685$ dengan koefisien beta unstandardized sebesar $-,726$ dan tingkat signifikansi $0,001$ yang lebih kecil dari $0,05$, maka H_a diterima. Hal ini berarti keamanan kerja berpengaruh negatif dan signifikan terhadap *Turnover Intention*. Dengan demikian hipotesis kedua yang menyatakan keamanan kerja berpengaruh negatif dan signifikan terhadap *Turnover Intention* terbukti. Hasil penelitian ini menunjukkan bahwa saat keamanan kerja meningkat maka akan menurunkan keinginan untuk pindah begitu pula sebaliknya semakin rendah keamanan kerja maka semakin tinggi keinginan untuk pindah atau *Turnover Intention*.

3). Stres kerja berpengaruh positif dan signifikan terhadap *Turnover*

Intention

Berdasarkan tabel 4.19 dapat dilihat bahwa variabel stres kerja memiliki t hitung sebesar $2,140 > t$ tabel $1,685$ dengan koefisien beta unstandardized sebesar $0,536$ dan tingkat signifikansi $0,000$ yang lebih kecil dari $0,05$, maka H_3 diterima. Hal ini berarti stress Kerja berpengaruh positif dan signifikan terhadap *Turnover Intention*. Dengan demikian hipotesis kedua yang menyatakan pengalaman berpengaruh positif dan signifikan terhadap *Turnover Intention*. Hasil penelitian ini

menunjukkan bahwa saat stres kerja para pegawai meningkat maka keinginan untuk pindah juga akan meningkat

b. Hasil Uji Regresi Moderasi dengan Pendekatan Nilai Selisih Mutlak terhadap Hipotesis Penelitian H₄, H₅ dan H₆.

Pembahasan terkait pengujian hipotesis yang melibatkan variabel moderasi dapat dijabarkan sebagai berikut:

Tabel 4.20

Hasil Uji T-Residual Moderasi (1)

Model	Unstandardized Coefficients		Standardized Coefficients	T	sig
	B	Std.error	Beta		
1. (Constant)	5,726	2,393		2,393	,022
Turnover Intention	-,120	,105	-,185	-1,148	,258

Dependen Variable : AbsRes_1

Sumber: Output SPSS 21 (2018)

1). Komitmen Organisasi dalam memoderasi *Job Insecurity* terhadap *Turnover Intention* (H₄)

Berdasarkan hasil uji nilai selisih mutlak pada tabel 4.20 menunjukkan bahwa Variabel Moderating X1_M mempunyai t hitung sebesar -1,148 > t table 1,690 dengan koefisien beta unstandaridzed sebesar 0,185 dan tingkat signifikansi 0,258 yang lebih besar dari 0,05 maka H₄ di tolak karena Komitmen organisasi dianggap Variabel moderating apabila nilai koefisien parameternya negatif dan

signifikansi. Hal ini menunjukkan bahwa variabel komitmen organisasi merupakan variabel yang tidak memoderasi hubungan variabel *Job Insecurity* terhadap *Turnover intention*. karena nilai koefisien parameternya negatif namun tidak signifikan di tolak. Maka hipotesis keempat (H₄) yang diajukan dalam penelitian ini tidak terbukti atau ditolak .

Tabel 4.21
Hasil Uji T-Residual Moderasi (2)

Model	Unstandardized Coefficients		Standardized Coefficients	T	Sig
	B	Std.error	Beta		
1. (Constant)	7,643	2,269		3,368	,002
<i>Turnover Intention</i>	-,205	,0,99	-,322	-2,067	,246

Dependen Variable : AbsRes_1
Sumber: Output SPSS 21 (2018)

Interprestasi dan pembahasan atas hipotesis penelitian H₅ dapat dilihat sebagai berikut

2). Komitmen Organisasi dalam memoderasi Pengaruh Keamanan kerja terhadap *Turnover Intention* (H₅)

Berdasarkan hasil uji nilai selisih mutlak pada tabel 4.21 menunjukkan bahwa variabel moderating X2_M mempunyai t hitung sebesar $-2,067 > \text{tabel } 1,690$ dengan koefisien beta $0,322$ dan tingkat signifikansi $0,046$ yang lebih kecil dari

0,05. Komitmen organisasi di anggap variabel moderating apabila nilai koefisien parameternya negatif dan signifikan, maka H₅ diterima. Hal ini menunjukkan bahwa variabel komitmen organisasi memoderasi hubungan keamanan kerja terhadap *Turnover Intention*. Jadi hipotesis lima (H₅) yang di ajukan dalam penelitian ini terbukti atau diterima.

Tabel 4.22
Hasil Uji T-Residual Moderasi (3)

Model	Unstandardized Coefficients		Standardized Coefficients	T	Sig
	B	Std.error	Beta		
1. (Constant)	4,921	2,442		2,015	,051
<i>Turnover Intention</i>	-,082	0,107	-,126	-,771	,446

Dependen Variable : AbsRes_1
Sumber: Output SPSS 21 (2018)

Interprestasi dan pembahasan atas hipotesis penelitian H₆ dapat dilihat sebagai berikut:

3). Komitmen Organisasi dalam memoderasi Pengaruh stres kerja terhadap *Turnover Intention* (H₆)

Berdasarkan hasil uji nilai selisih mutlak pada tabel 4.22 menunjukkan bahwa Variabel Moderating X3_M mempunyai t hitung sebesar 0,771 > t table

1,690 dengan koefisien beta unstandardized sebesar -0,126 dan tingkat signifikansi 0,446 yang lebih besar dari 0,05 maka H_6 di tolak karena Komitmen organisasi dianggap Variabel moderating apabila nilai koefisien parameternya negatif dan signifikansi. Hal ini menunjukkan bahwa variabel komitmen organisasi merupakan variabel yang tidak memoderasi hubungan variabel stres kerja terhadap *Turnover intention*. karena nilai koefisien parameternya negatif namun tidak signifikan di tolak. Maka hipotesis keenam (H_6) yang diajukan dalam penelitian ini tidak terbukti atau ditolak .

C. Pembahasan

1. Pengaruh *Job Insecurity* terhadap *Turnover Intention*

Hipotesis pertama (H_1) yang diajukan dalam penelitian ini adalah *Job Insecurity* berpengaruh positif dan signifikan terhadap *Turnover Intention*. Hasil analisis menunjukkan bahwa koefisien beta unstandardized variabel *Job Insecurity* 0,463 dan (sig.) sebesar 0,000. Berdasarkan hasil analisis menunjukkan bahwa *Job Insecurity* berpengaruh positif dan signifikan terhadap *Turnover Intention* sehingga disimpulkan bahwa saat kegelisahan pegawai honorer yang menyebabkan ketidakamanan pekerjaan maka keinginan untuk pindah tempat kerja pegawai honorer tersebut juga akan meningkat. Hal ini sejalan dengan karakteristik responden berdasarkan tingkat pendidikan pada tabel 4.4 dimana tingkat pendidikan responden didominasi pada tingkat strata 1 (S1) sehingga hal ini sangat mempengaruhi kinerja dari pegawai itu sendiri khususnya di SKPD kota Bulukumba. Artinya di SKPD kabupaten bulukumba lebih mendominasi jiwa muda

yang kelak masih akan tergoncang mengenai pertimbangan karirnya bila mana ada hal yang tidak sesuai dengan kenyamanannya.

Penelitian terdahulu yang dilakukan oleh Minanti, (2015) pada obyek penelitian Sopir P.O citra wisata mandiri (CMW) Jember dan sandi, (2014) bahwa *Job Insecurity* berpengaruh terhadap *Turnover Intention* yang artinya jika ada peningkatan variabel *Job Insecurity* akan meningkatkan *Turnover Intention* yang kemudian penelitian yang dilakukan oleh Koestanto, (2011) bahwa semakin tinggi ancaman terhadap aspek pekerjaan maka semakin tinggi pula keinginan oleh pegawai atau tenaga kerja honorer itu sendiri untuk berpindah tempat kerja. Sehingga dapat disimpulkan bahwa *Job Insecurity* berpengaruh positif terhadap *Turnover Intention*

Ketidaksesuaian Teori menurut Wezley dan Yukl (1977) dalam Minanti (2015) Seseorang akan merasakan kepuasan kerja apabila tidak ada perbedaan antara yang seharusnya dengan kenyataan yang dirasakan, dalam hal ini batas minimal kebutuhan telah terpenuhi. Artinya dengan beratnya beban pekerjaan yang tekah mereka pikul baiknya terbayar dengan kepuasan mereka dengan upah yang mereka dapatkan. Selain itu dalam teori keadilan yang merupakan turunan dari teori yang dicetuskan oleh Wezley dan Yukl (1977) namun dikembangkan oleh Adams. Yang dimana dalam teori ini adapun pendahulu dari teori ini adalah Zalezenik . Prinsip dari teori ini adalah bahwa orang akan merasa puas atau tidak puas, tergantung apakah ia merasakan adanya keadilan (*equity*) atau tidak atas situasi. Seseorang akan merasa puas atau tidak puas tergantung apakah ia merasakan adanya keadilan (*equity*) atau tidak atas suatu situasi yang dialami dalam pekerjaan.

Job Insecurity yang dimaksud disini adalah seberapa besar dan seberapa kuatnya suatu individu yang dimaksud individu disini adalah pegawai atau tenaga kerja honorer itu sendiri dalam menyelesaikan pekerjaannya yang hampir sama bebannya dengan pegawai PNS (pegawai negeri sipil) yang dimana kita ketahui bahwa upah yang didapatkan memiliki selisih yang cukup banyak dengan komitmen pekerjaan yang hampir sama. Allah berfirman dalam QS. Al- Qashash : 77.:

وَأَنْتَعِمْ فِي مَا آتَاكَ اللَّهُ الدَّارَ الْآخِرَةَ وَلَا تَنْسَ نَصِيبَكَ مِنَ الدُّنْيَا وَأَحْسِنْ كَمَا أَحْسَنَ
 اللَّهُ إِلَيْكَ وَلَا تَكُ مِنَ الْفَاسِقِينَ ۗ

Terjemahnya:

“Dan carilah pada apa yang telah dianugerahkan Allah kepadamu (kebahagiaan) negeri akhirat, dan janganlah kamu melupakan bahagianmu dari (kenikmatan) duniawi dan berbuat baiklah (kepada orang lain) sebagaimana Allah telah berbuat baik, kepadamu, dan janganlah kamu berbuat kerusakan di (muka) bumi. Sesungguhnya Allah tidak menyukai orang-orang yang berbuat kerusakan”.

Di setiap SKPD di Kabupaten Bulukumba Tentunya jika sudah seperti ini akan menimbulkan suatu kegelisahan tersendiri bagi individu atau tenaga kerja honorer itu sendiri untuk bertahan dalam suatu organisasi atau instansi namun sebelum itu mereka harus menyadari bahwa Allah menjelaskan tentang 2 hal perlu diperhatikan dalam hal ini adalah :

- b. Dalam pandangan islam, hidup duniawi dan ukhrawi merupakan satu kesatuan. Dunia adalah tempat menanam dan akhirat adalah tempat menuai. Segalah sesuatu yang kita tanam didunia akan kita peroleh buahnya diakhirat kelak.
- c. Ayat ini menggaris bawahi pentingnya mengarahkan pandangan pada akhirat sebagai tujuan dan keada dunia sebagai sarana untuk mencapai tujuan

Pegawai atau Tenaga kerja Honorer di SKPD Kabupaten Bulukumba sangat perlu dalam mempertimbangkan keinginan untuk berpindah kerja atau *turnover intention* kerana ia harus senantiasa dan ikhlas dalam menjalankan apa yang menjadi tututan pekerjaannya sehingga tidak dengan mudah mengambil keputusan meski lingkungan sekalipun menjadi faktor dan keinginan untuk pindah kerja.

2. Pengaruh Keamanan Kerja terhadap *Turnover Intention*

Hipotesis kedua (H2) yang diajukan dalam penelitian ini adalah keamanan kerja berpengaruh negatif dan signifikan terhadap *Turnover Intention*. Hasil analisis menunjukkan bahwa koefisien beta unstandardized variabel keamanan kerja -0,726 dan (sig.) sebesar 0,001. Berdasarkan hasil analisis menunjukkan bahwa keamanan kerja berpengaruh negatif dan signifikan terhadap *Turnover Intention* sehingga disimpulkan bahwa tenaga kerja honorer di SKPD kabupaten Bulukumba berpendapat bahwa semakin tinggi keamanan kerja maka semakin menurunkan keinginan pegawai atau tenaga kerja honorer ini untuk pindah. Dan begitu pun sebaliknya semakin rendah keamanan kerja dalam suatu instansi makan semakin tinggi keinginan untuk pindah kerja.

Sejalan dengan penelitian yang dilakukan oleh Widodo, (2010) Dari penelitian yang telah dilakukan dapat disimpulkan bahwa hipotesis yang

menyatakan bahwa keamanan kerja berpengaruh negatif terhadap *turnover intention* dapat diterima hal ini di PT. PLN (Persero) APJ Yogyakarta, keamanan kerja yang dimaksud oleh karyawan *outsourcing* mencakup harapan-harapan karyawan terhadap keberlangsungan pekerjaannya, kesempatan promosi, kondisi pekerjaan pada umumnya dan kesempatan karir jangka panjang. Karyawan *outsourcing* di PT. PLN (Persero) APJ Yogyakarta merasa bahwa perusahaan tempatnya bekerja saat ini belum dapat memberikan jaminan mengenai faktor-faktor yang tercakup dalam keamanan kerja sehingga karyawan *outsourcing* ini masih terus mencari kemungkinan pekerjaan lain yang mampu memberikan faktor-faktor yang tercakup dalam keamanan kerja.

Ini sejalan dengan penelitian yang dilakukan oleh Mhadhiani dan Pradhawati (2013) menemukan bahwa mengenai keamanan kerja organisasi tidak lepas dari lingkungannya baik itu fisik maupun non fisik, khususnya pada lingkungan kerja fisik dalam suatu perusahaan merupakan suatu kondisi pekerjaan untuk memberikan suasana dan situasi kerja karyawan yang nyaman dalam pencapaian tujuan yang diinginkan oleh suatu perusahaan. Berbeda halnya dengan penelitian mengenai keamanan kerja yang didefinisikan di dalam penelitian lain mencakup harapan-harapan karyawan terhadap keberlangsungan pekerjaannya, kesempatan promosi, kondisi pekerjaan pada umumnya dan kesempatan karir jangka panjang (Widodo 2010). Selain itu, menurut Endroyo (2006) bahwa Tanggung jawab harus digariskan dengan tegas agar tidak terjadi kesimpangsiuran yang justru dapat membahayakan. Perlu pula menganalisis bahaya-bahaya apa saja yang mungkin akan timbul pada suatu pekerjaan dan bagaimana mengatasinya.

3. Pengaruh Stres Kerja terhadap *Turnover Intention*

Hipotesis ketiga (H3) yang diajukan dalam penelitian ini adalah stres kerja berpengaruh positif dan signifikan terhadap *Turnover Intention*. Hasil analisis menunjukkan bahwa koefisien beta unstandardized variabel stres kerja 0,536 dan (sig.) sebesar 0,039. Berdasarkan hasil analisis menunjukkan bahwa stres kerja berpengaruh positif dan signifikan terhadap *Turnover Intention* sehingga disimpulkan bahwa Tenaga kerja honorer di SKPD bulukumba itu sendiri menganggap bahwa semakin tinggi tingkat stres dalam pekerjaan maka semakin tinggi pula keinginan pegawai atau tenaga kerja honorer ingin pindah kerja atau yang di kenal dengan istilah *Turnover Intention*.

Penelitian terdahulu yang dilakukan oleh Wasposito dkk, (2013) sejalan dengan hasil penelitian ini bahwa Stres kerja memiliki pengaruh positif dan signifikan terhadap *turnover intention* karyawan PT. Unitex di Bogor karena Masalah stres yang dialami oleh karyawan sangat berdampak negatif bagi suatu perusahaan, karena stres yang dialami oleh karyawan dapat mengakibatkan kerugian yang relatif cukup diperhitungkan oleh perusahaan

Berbeda halnya dalam suatu perusahaan yang mengukur kadar dari keinginan untuk keluar dari perusahaan yang didasari oleh berbagai alasan seperti untuk mendapatkan pekerjaan yang lebih baik. Biasanya keputusan untuk berpindah kerja merupakan salah satu pilihan terakhir bagi seorang karyawan apabila dia mendapati kondisi kerjanya sudah tidak sesuai dengan apa yang diharapkannya. Perusahaan sendiri harus bisa memberikan perhatian berupa pemberian penghargaan (*reward*) atau mengajak karyawan untuk melakukan

outbond yang dapat memberikan energi baru setelah melakukan aktifitas tersebut. Selain itu, Waspodo dkk, 2013 mengemukakan bahwa Masalah stres yang dialami oleh karyawan sangat berdampak negatif bagi suatu perusahaan. keadaan respon fisik dan emosi yang muncul ketika persyaratan-persyaratan kerja tidak sesuai dengan kapabilitas, sumber daya atau kebutuhan dari pekerja. Stres kerja dapat menyebabkan kondisi kesehatan menjadi jelek (Widhiastuti, 2002).

Dalam teori Herzberg (1966), orang menginginkan dua macam faktor kebutuhan, yaitu : (Herzberg's dalam Djati dan Khusaini, 2003) Pada dasarnya kepuasan kerja dan ketidakpuasan kerja merupakan dua hal yang berbeda. Menurut teori ini kepuasan dan ketidakpuasan bukan merupakan titik yang berlawanan dengan satu titik netral pada pusatnya, seperti pandangan teori sikap kerja konvensional, tetapi dua titik yang berbeda. Sehingga ini memperkuat pernyataan peneliti sebelumnya bahawa adanya ketidakpuasan kerja akan menimbulkan dampak yang buruk bagi instansi itu sendiri. Salah satu faktor ketidakpuasan kerja tidak dapat mengubah menjadi kepuasan tetapi hanya mengurangi ketidakpuasan.

Pertama, kebutuhan akan kesehatan atau kebutuhan akan pemeliharaan. Hal ini berhubungan dengan hakikat manusia yang ingin memperoleh ketenteraman lahiriyah. *Kedua*, faktor pemeliharaan ini menyangkut kebutuhan psikologis seseorang. Kebutuhan ini meliputi serangkaian kondisi intrinsik, kepuasan pekerjaan (*job content*) yang apabila terdapat dalam pekerjaan akan menggerakkan tingkat motivasi yang kuat yang dapat menghasilkan prestasi kerja yang baik.

4. Komitmen Organisasi dalam Memoderasi Pengaruh *Job Insecurity* terhadap *Turnover Intention*

Hipotesis keempat (H4) yang diajukan dalam penelitian ini adalah Komitmen organisasi memoderasi *Job Insecurity* terhadap *Turnover Intention*. Hasil analisis menunjukkan bahwa koefisien beta unstandardized AbsX1_M sebesar -0,120 dan (sig.) sebesar 0,258. Berdasarkan hasil analisis menunjukkan bahwa interaksi antara komitmen organisasi dan *Job Insecurity* tidak berpengaruh terhadap *Turnover Intention*. Hal ini berarti bahwa hipotesis keempat yang menyatakan bahwa komitmen organisasi memoderasi pengaruh *Job Insecurity* terhadap *Turnover Intention* di tolak.

Di SKPD Kabupaten Bulukumba Justifikasi yang mungkin dapat menjelaskan tidak adanya interaksi atau moderasi antara komitmen organisasi dan *Job Insecurity* terhadap *Turnover Intention* karena kita ketahui sebelumnya Perubahan lingkungan yang cepat, yang ditandai dengan kemajuan informasi, perubahan selera pasar, perubahan demografi, fluktuasi ekonomi, dan kondisi dinamis lain menuntut organisasi untuk merespon perubahan yang terjadi agar tetap eksis dalam persaingan global. Setiap individu yang menjadi bagian dari suatu organisasi dituntut untuk mengembangkan dan merealisasikan kompetensinya secara penuh. Organisasi akan memanfaatkan kompetensi yang dimiliki oleh individu dengan mengembangkan kesempatan bagi tiap individu untuk mengembangkan karirnya (Suhanto, 2009).

Dalam Penelitian yang dilakukan oleh (Utami dan Bonusyeanni, 2009) juga memperkuat menemukan hasil penelitian bahwa komitmen organisasi berperan sebagai variabel intervening yang dimana menurut peneliti setuju dengan penelitian tersebut karena maraknya sistem kontrak dan *outsourcing* yang tentunya berdampak secara signifikan di dalam hubungan ketenagakerjaan antara karyawan dan perusahaan atau manajemen. Dengan adanya hal tersebut, maka intensitas munculnya *Job insecurity* menjadi semakin tinggi dirasakan oleh karyawan dan tentunya komitmen organisasi akan menjadi pertimbangan bagi karyawan atau pegawai itu sendiri dalam menghadapi adanya kegelisahan dan banyaknya keadaan yang berat dalam suatu organisasi akan membuat tenaga kerja honorer itu sendiri tidak memberikan respon apapun dalam komitmen organisasi itu dan tetap memilih untuk berpindah kerja ketempat lain. Hal ini lah yang membuat komitmen organisasi tidak berinteraksi atau memoderasi hubungan antara *Job Insecurity* terhadap *Turnover Intention*.

5. Komitmen Organisasi dalam Memoderasi Pengaruh keamanan kerja terhadap *Turnover Intention*

Hipotesis kelima (H5) yang diajukan dalam penelitian ini adalah Komitmen organisasi memoderasi keamanan kerja terhadap *Turnover Intention*. Hasil analisis menunjukkan bahwa koefisien beta unstandardized AbsX2_M sebesar -0,205 dan (sig.) sebesar 0,046. Berdasarkan hasil analisis menunjukkan bahwa interaksi antara komitmen organisasi dan keamanan kerja berpengaruh terhadap *Turnover Intention*. Hal ini berarti bahwa hipotesis kelima yang menyatakan bahwa komitmen organisasi memoderasi pengaruh komitmen organisasi terhadap *Turnover*

Intention di terima. Kondisi yang muncul karena banyaknya jenis pekerjaan yang sifatnya sesaat atau pekerjaan kontrak. Makin banyaknya jenis pekerjaan dengan durasi waktu yang sementara atau tidak permanen, menyebabkan semakin banyaknya karyawan yang mengalami rasa yang tidak aman dan rasa ingin pindah tempat kerja.

Penelitian Arninda, 2010 sekaligus memperkuat hasil penelitian ini yang menemukan hasil penelitian bahwa bagi PT. Kapuas Media Utama Press Kalimantan Barat Perusahaan lebih memperhatikan lagi keamanan kerja dan kompensasi untuk karyawannya. Dalam artian perusahaan mampu menghadapi aspek kerja, perubahan negatif ataupun ketidak berdayaan baik dilingkungan kerja maupun pribadi karyawannya. Kompensasi harus sesuai dengan beban kerja yang diberikan dan yang semestinya diterima oleh karyawan pada saat tanda tangan kontrak.

Jika dihubungkan dengan Komitmen organisasi ini memang sangat berpengaruh dan menguatkan karena antara komitmen organisasi dan keamanan kerja terhadap *Turnover Intention* dengan mengutarakan hasil penelitian yang didapat oleh Wahyudi, (2010) dijadikan sebagai keunggulan bersaing, karena seiring dengan berkembangnya waktu, pada saat ini telah terjadi pergeseran daya saing organisasi yang tidak lagi bertumpu pada keunggulan faktor teknologi, regulasi maupun modal, tetapi faktor sumber daya manusia menjadi faktor yang sangat menentukan.

Berbeda dengan sistem komitmen yang berada dalam SKPD kabupaten Bulukumba yang diantara keunggulan sumber daya manusia yang dapat dijadikan

keunggulan daya saing adalah tingginya komitmen sumber daya manusia terhadap organisasi. Mengapa komitmen dapat dijadikan sebagai keunggulan daya saing ? Karena dengan adanya komitmen yang tinggi dari sumber daya manusianya maka organisasi akan mendapatkan keunggulan-keunggulan yang belum tentu dimiliki oleh organisasi lain, hal ini disebabkan untuk membangun komitmen yang tinggi dari sumber daya manusia terhadap organisasi jauh lebih sulit dibandingkan dengan mendapatkan faktor keunggulan teknologi maupun modal uang. Sehingga dengan seperti komitmen organisasi memoderai hubungan antara keamanan kerja terhadap *Turnover Intention* karena komitmen organisasi menciptakan motivasi tersendiri untuk bertahan dalam suatu instansi atau organisasi yang sedang merekan naungi.

Penelitian lain mengemukakan bahwa Loyalitas atau kesetiaan terhadap organisasi adalah keinginan yang kuat untuk tetap menjadi anggota organisasi tempat ia bekerja. Karyawan akan mempertahankan keanggotaannya dalam organisasi karena karyawan merasa bahwa dirinya adalah bagian dari organisasi yang tidak terpisahkan. Hal ini dapat diupayakan bila karyawan merasa aman dan puas dalam organisasi tempat ia bergabung untuk bekerja (hemil setiono, 2014).

6. Komitmen Organisasi dalam Memoderasi Pengaruh stres kerja terhadap *Turnover Intention*

Hipotesis keenam (H6) yang diajukan dalam penelitian ini adalah Komitmen organisasi memoderasi stres terhadap *Turnover Intention*. Hasil analisis menunjukkan bahwa koefisien beta unstandardized AbsX3_M sebesar -0,082 dan (sig.) sebesar 0,446. Berdasarkan hasil analisis menunjukkan bahwa interaksi antara komitmen organisasi dan stres kerja tidak berpengaruh terhadap *Turnover*

Intention. Hal ini berarti bahwa hipotesis keenam yang menyatakan bahwa komitmen organisasi tidak pengaruh atau tidak memoderasi hubungan antara stres kerja terhadap *Turnover Intention* yaitu di tolak.

Stres yang dialami oleh tenaga kerja honorer di SKPD kabupaten Bulukumba dapat mengakibatkan kerugian yang relatif cukup diperhitungkan oleh perusahaan. Organisasi sendiri harus bisa memberikan perhatian berupa pemberian penghargaan (*reward*) atau mengajak karyawan untuk melakukan *outbond* yang dapat memberikan energi baru setelah melakukan aktifitas tersebut. Hal ini perlu menjadi perhatian suatu organisasi karena perilaku stres kerja karena tidak hanya berpengaruh pada individu, namun juga terhadap perusahaan itu sendiri. Stres kerja yang dihadapi karyawan juga merupakan salah satu alasan untuk mencari alternatif pekerjaan lain.

Stres kerja diduga menjadi salah satu faktor terpenting diantara faktor-faktor lainnya yang mempengaruhi *turnover* karyawan (Waspo do dkk, 2013). Karena jika suatu karyawan khususnya tenaga kerja honorer mengalami stress dalam pekerjaannya maka tenaga kerja honorer tersebut cenderung untuk melakukan *Turnover Intention* yang bisa saja membuat mereka mengabaikan komitmen organisasi mereka dengan begini sehingga komitmen organisasi dalam memoderasi hubungan antara stres kerja dengan *Turnover Intention* tidak berpegaruh atau tidak memoderasi.

Allah berfirman di dalam Al-Quran: (Q.S. Al-Jum'ah 62:10)

ذَاتِ إِذَا قُضِيَ اتِ الصَّلَاةِ فَانْتَبِهُوا فِي أَرْضِ وَأَوْبِتْغُوا مِنْ فَضْلِ اللَّهِ وَأَذْكُرُوا اللَّهَ كَثِيرًا

لَعَلَّكُمْ تُفْلِحُونَ ۝

Terjemahnya:

“Apabila telah ditunaikan shalat, maka bertebaranlah kamu di muka bumi; dan carilah karunia Allah dan ingatlah Allah banyak-banyak supaya kamu beruntung”.

Bekerja merupakan perintah langsung dari Allah kepada umat manusia agar mereka mencari penghidupan didunia sebagai bekal di akhirat. Lebih kepada bagaimana seorang muslim mampu menempatkan diri kepada Allah. tanpa bekerja, manusia hanya akan menjadi makhluk yang berbeda untuk menjalin *habluminnas*, selain juga upaya mendetkan diri kepada Allah tanpa bekerja, manusia hanya makhluk yang lemah dan tidak mempunyai daya apapun untuk menolong dirinya sendiri di dunia. Di SKPD Kabupaten Bulukumba itu sendiri tuntutan pekerjaan saat ini, membuat sebagian orang frustrasi dan stres dalam bekerja karena beban dan tanggung jawab yang terlalu besar. Perasaan semacam ini seringkali menghinggapi pikiran kita bahwa betapa dunia ini kejam membuat kita selalu merasa lelah dan tidak berdaya menghadapi persaingan global yang terjadi saat ini.

BAB V

PENUTUP

A. Kesimpulan

Penelitian ini memiliki tujuan untuk mengetahui pengaruh *Job Insecurity*, keamanan kerja dan stres kerja terhadap *Turnover Intention* dengan Komitemen Organisasi sebagai variabel moderasi (Studi empiris pada SKPD kabupaten Bulukumba)

1. *Job insecurity* berpengaruh positif dan signifikan terhadap *Turnover Intention*. Hal ini berarti bahwa semakin tinggi kegelisahan karyawan atau tenaga kerja honorer dalam melakukan pekerjaannya maka semakin tinggi pula keinginan dari tenaga kerja honorer itu sendiri untuk berpindah tempat kerja atau dikenal dengan istilah *Turnover Intention*.
2. Keamanan kerja berpengaruh negatif dan signifikan terhadap *Turnover intention*. Semakin tinggi kemana kerja suatu tenaga kerja honorer itu sendiri maka semakin rendah keinginana dari individu atau tenaga kerja honorer itu sendiri untuk berpindah tempat kerja atau *Turnover Intention*.
3. Stres kerja berpengaruh positif dan signifikan terhadap *Turnover intention*. Semakin tinggi stres kerja yang dimiliki oleh suatu tenaga kerja honorer itu sendiri maka semakin tinggi pula keinginan dari individu atau tenaga kerja honorer itu sendiri untuk berpindah tempat kerja lainnya.
4. Analisis regresi moderasi dengan pendekatan nilai selisih mutlak menunjukkan bahwa komitmen organisasi dan *Job Insecurity* tidak berpengaruh terhadap *Turnover Intention*. Hal ini berarti bahwa

komitmen organisasi bukan variabel moderating karena semakin banyak ancaman yang dapat mengakibatkan timbulnya kegelisahan pada tenaga kerja honorer maka keinginan untuk pindah kerja atau *Turnover Intention* akan meningkat dengan hal ini akan membuat tenaga kerja honorer itu akan melupakan komitmen organisasi.

5. Analisis regresi moderasi dengan pendekatan nilai selisih mutlak menunjukkan bahwa komitmen organisasi dan keamanan kerja berpengaruh terhadap *Turnover Intention*. Hal ini berarti bahwa komitmen organisasi merupakan variabel moderating karena semakin tinggi keamanan kerja maka semakin rendah *Turnover intention* yang dengan seperti ini akan lebih memperkuat komitmen organisasi dari tenaga kerja honorer itu sendiri
6. Analisis regresi moderasi dengan pendekatan nilai selisih mutlak menunjukkan bahwa komitmen organisasi dan stres kerja tidak berpengaruh terhadap *Turnover Intention*. Hal ini berarti bahwa komitmen organisasi bukan variabel moderating karena karena semakin banyak ancaman yang dapat mengakibatkan timbulnya stres kerja pada tenaga kerja honorer maka keinginan untuk pindah kerja atau *Turnover Intention* akan meningkat dengan hal ini akan membuat tenaga kerja honorer itu akan melupakan komitmen organisasi.

B. Keterbatasan Penelitian

1. Pelaksanaan pengukuran yang tidak menghadapkan responden dengan kondisi nyata dikhawatirkan menyebabkan responden menjawab pernyataan survei secara normatif, sehingga hasil penelitian bisa saja menjadi bias dengan kondisi yang sebenarnya di lapangan.
2. Dari 35 jumlah Satuan Kerja Perangkat Daerah di Kabupaten Bulukumba hanya 7 SKPD yang mengisi kuesioner karena dipilih berdasarkan kriteria yang telah ditentukan oleh peneliti. Hal ini disebabkan karena permasalahan perizinan yang rumit dan kesibukan pelatihan serta kunjungan kerja para pegawai pada SKPD tersebut. Bagi Peneliti selanjutnya disarankan untuk memperluas objek penelitian, bukan hanya pada sektor publik yaitu Satuan Kerja Perangkat Daerah, tetapi juga dapat dilakukan pada sektor swasta yaitu perusahaan. Selain itu disarankan bagi peneliti selanjutnya untuk mengembangkan penelitian ini dengan meneliti faktor-faktor lain yang lebih berpengaruh terhadap Turnover Intention seperti contohnya kepuasan kerja, gaji dan variabel lain.

C. Implikasi Penelitian

Berdasarkan hasil analisis, pembahasan, dan kesimpulan. Adapun implikasi dari penelitian yang telah dilakukan, yakni dinyatakan dalam bentuk saran-saran yang diberikan melalui hasil penelitian agar dapat mendapatkan hasil yang lebih baik, yaitu:

1. dalam sebuah instansi atasan harus memberikan motivasi kepada tenaga honorernya seperti *reward* yang dapat mejadikan individu atau tenaga kerja honorer tersebut mempertimbangkan untuk pindah kerja denga adanya masalah-masalah yang ada dalam suatu organisasi.
2. Bagi Pemerintah Kabupaten Bulukumba diharapkan untuk lebih mengetahui lagi tentang kondisi kerja pekerjanya khususnya tenaga kerja honorer dalam hal kenyamanannya bekerja
3. Penelitian ini tidak dapat digeneralisasikan untuk semua pegawai SKPD di Indonesia, karena latar belakang dan letak geografis yang berbeda-beda.



DAFTAR PUSTAKA

- Abdillah, Arief Chaidir dan Farid Wajdi. 2011. Pengaruh Kepemimpinan, Stres Kerja, Disiplin Kerja, Dan Kompensasi Dengan Kinerja Pegawai. *DAYA SAING Jurnal Ekonomi Manajemen Sumber Daya*. 12(1): 1-11.
- Agustina, Lidya. 2009. Pengaruh Konflik Peran, Ketidakjelasan Peran, dan Kelebihan Peran terhadap Kepuasan Kerja dan Kinerja Auditor (Penelitian pada Kantor Akuntan Publik yang Bermitra Dengan Kantor Akuntan Publik Big Four di Wilayah DKI Jakarta). *Jurnal Akuntansi*. 1(1): 40-69.
- Agustina, Lidya. 2010 Pengaruh Worl-Family Coflict terhadap Job Satsfication Turnover International Pada Provesi Akuntan Publika (Studi Pada Profesi Akuntan Publik di DKI Jakarta & Bandung). *Jurnal Ilmiah Akuntansi*.7(2):100-116.
- Alhempri, Raden Rudi. 2007. Pengaruh Komitmen Organisasi Dan Ketidakamanan Pekerjaan (Job Insecurity) Terhadap Intensi Turnover Tenaga Pengajar Di Sekolah Abc Pekanbaru. *Journal Of Manajemen*. 2(1):1-26.
- Andini, Rita. 2006. Analisis Pengaruh Kepuasan Gaji, Kepuasan Kerja, Komitmen Organisasional Terhadap Turnover Intention (Studi Kasus Pada Rumah Sakit Roemani Muhammadiyah Semarang). *Tesis*.
- Andrinirina, Mamiharisoa A., Sudarsih, dan IKM Dwipayana. 2015. Pengaruh Lingkungan Kerja, dan *Job Insecurity* terhadap Kinerja dan Turnover Intention karyawan Pada Royal Hotel n'lounge Jember *The Influence Work Environtment And Job Insecurity against the performance and employee turnover intentions on Royal Hotel n'lounge Jember*. *Artikel Ilmiah Mahasiswa*.
- Anggriani, Irien Violinda dan Niko Hambari. 2016. Pengaruh Kepuasan Kerja, Kepercayaan Terhadap Organisasi (*Trust*) Dan Ketidakamanan Kerja (*Job Insecurity*) Terhadap Intensi Keluar (*Turnover Intention*) Pada Pt. Asia Petrocom Services (Aps) Duri. *Jurnal Al-Iqtishad*, 12(I):1-12.
- Annisa, Auliya. 2017. Pengaruh Ketidakamanan Kerja, Kepuasan Kerja, Dan Komitmen Organisasi Terhadap Turnover Intention Pada Pt. Riau Crumb Rubber Factory (Ricry) Pekanbaru. *JOM Fekon*. 4(1): 1-12.
- Armia, Chairuman. 2002. Pengaruh Budaya Terhadap Efektivitas Organisasi: Dimensi Budaya Hofsted. *JAAI*. 6(1):1-15.

- Bibowo, Adi dan Erni Masdupi. 2010. Pengaruh kepuasan kerja, Kompensasi Dan pengembangan karir terhadap *turnover intention* Karyawan bank syariah mandiri cabang padang. *JAAL*.6(1):1-9.
- Budianto, Fendy. 2014. Pengaruh Keselamatan Dan Kesehatan Kerja Terhadap Komitmen Organisasional Karyawan Pada Bagian Produksi Pt.Sumber Kencana Di Bojonegoro. *AGORA*. 2(1):1-6.
- Dhania, Dhini Rama. 2010. Pengaruh Stres Kerja, Beban Kerja Terhadap Kepuasan Kerja (Studi Pada Medical Representatif Di Kota Kudus). *Jurnal Psikologi Universitas Muria Kudus*. 1(1): 1-9.
- Djati, Pantja dan M. Khusaini. 2003. Kajian Terhadap Kepuasan Kompensasi, Komitmen Organisasi, Dan Prestasi Kerja. *Jurnal Manajemen & Kewirausahaan*. 5(1): 25 – 41.
- Downey, H. Kirk dan Don Hellriegel John W. Slocum, Jr., 1975, “Congruence between individual, needs, organizational climate, job satisfaction and performance, *Academy Of Management Journal*, 18 (1):1-130.
- Endroyo, Bambang. 2006. Peranan Manajemen K3 Dalam Pencegahan Kecelakaan Kerja Konstruksi. *Jurnal Teknik Sipil*. 4(1): 8-15.
- Futrell, Charles M. dan A. Parasuraman, 1984, “The Relationship of Satisfaction and Performance to Salesforce Turnover”, *Journal of Marketing*, Vol.48, 33-40.
- Ghozali, Imam. 2013. Aplikasi Analisis Multivariate dengan Program IBM SPSS 21. Semarang: *Badan Penerbit Universitas Diponegoro*,
- Halimah, Tika Nur, Azis Fathoni dan Maria M Minarsih.,2016. Pengaruh *Job Insecurity*, Kepuasan Kerja Dan Lingkungan Kerja Terhadap *Turnover Intention* Pramuniaga Di Gelael Supermarket (Studi Kasus Pada Gelael Superindo Kota Semarang). *Journal of Management* 2(2):1-16.
- Hanafiah, Mohammad. 2014. Pengaruh Kepuasan Kerja Dan Ketidakamanan Kerja (Job Insecurity) Dengan Intensi Pindah Kerja (Turnover) Pada Karyawan Pt. Buma Desa Suaran Kecamatan Sambaliung Kabupaten Berau. *eJournal Psikologi*.(3):303-312
- Handaru, Agung Wahyu dan Nailul Muna. 2012. Pengaruh Kepuasan Gaji Dan Komitmen Organisasi Terhadap Intensi Turnover Pada Divisi Pt Jamsostek . *Jurnal Riset Manajemen Sains Indonesia (JRMSI)*. 3(1):1-19
- Hariyono,Widodo, Dyah Suryani dan Yanuk Wulandari. 2009. Hubungan Antara Beban Kerja, Stres Kerja Dan Tingkat Konflik Dengan Kelelahan Kerja

- Perawat Di Rumah Sakit Islam Yogyakarta Pdhi Kota Yogyakarta. *Kesmas*. 3(3):162-323.
- Haryanti, Faridah Aini dan Puji Purwaningsih. 2013. Hubungan Antara Beban Kerja Dengan Stres Kerja Perawat Di Instalasi Gawat Darurat RSUD Kabupaten Semarang. *Jurnal Manajemen Keperawatan*. 1(1): 48-56.
- Hendrayani, Dinar. 2013. Pengaruh Komitmen Dan *Job Insecurity* Terhadap Intensi *Turnover* Pada Operator Garuda Call Cente. *Jurnal MIX*.3(1).1-12.
- Hidayat, Zainul. 2016. Pengaruh Stres Dan Kelelahan Kerja Terhadap Kinerja Guru Smpn 2 Sukodono Di Kabupaten Lumajan. *Jurnal Penelitian Ilmu Ekonomi WIGA*. 6(1):36-44.
- Hidayati, Reni, Yadi Purwanto dan Susatyo Yuwono., 2008. Kecerdasan Emosi, Stres Kerja Dan Kinerja Karyawan. *Jurnal Psikologi*. 2(1): 1-6.
- Idrus, Muhammad. 2005. Implikasi Iklim Organisasi terhadap Kepuasan Kerja dan Kualitas Kehidupan Kerja Organisasi. *Jurnal Psikologi Universitas Diponegoro*. 3(1):1-13.
- Indriantoro, Nur dan Bambang Supomo. Metodologi Penelitian Bisnis Untuk Akuntansi Dan Manajemen. Edisi Pertama. Yogyakarta: *BPFE Fakultas Ekonomika dan Bisnis UGM*, 2013.
- Indriantoro, Nur dan Bambang Supomo. Metodologi Penelitian Bisnis Untuk Akuntansi Dan Manajemen. Edisi Pertama. Yogyakarta: *BPFE Fakultas Ekonomika dan Bisnis UGM*, 2013.
- Irham, Mohammad. 2012. Etos Kerja Dalam Perspektif Islam. *Jurnal Substantia*. 4(1):1-14 .
- Irvianti, Laksmi Sito Dwi dan Renno Eka Verina. 2015. Analisis Pengaruh Stres Kerja, Beban Kerja Dan Lingkungan Kerja Terhadap Turnover Intention Karyawan Pada Pt XI Axiata Tbk Jakarta, *Binus Business Review*. 6(1) :117-126 .
- Johartono dan Retnaningtyas Widuri. 2013. Analisa Pengaruh Stres Kerja, Kepuasan Kerja, Budaya Organisasi, Dan Komitmen Organisasi Terhadap Turnover Intention Karyawan Kantor Konsultan Pajak Di Surabaya. *Tax & Accounting Review*. 3(2):1-13.
- Juliandi, Azuar. 2014. Paramater Prestasi Kerja Dalam Perspektif Islam. *Jurnal Manajemen & Bisnis*. 14(1):1-15.
- Kholis,Nur. 2004. Etika Kerja dalam Perpektif Islam. *Al- Mawarid edisi XI*.

- Koestanto, Djoko dan Rudi Prasetyo Ardi. 2011. Pengaruh *Job Insecurity*, Lingkungan Kerja dan Kepuasan Kerja Terhadap Keinginan Berpindah Kerja Karyawan Hotel Grand Candi Semarang. *Jurnal Pariwisata*. 2 (2):1-11.
- Kuding, Gabriela Meta Paramastri dan Ratnawati Kurnia. 2006. Pengaruh Job Insecurity, Terhadap Keinginan Berpindah Kerja Dengan Kepuasan Kerja Dan Komitmen Organisasional Sebagai Variabel Intervening (Studi Pada Karyawan Pertelevisian Di Jakarta). *Ultima Accounting* 3(1): 1-21.
- Kuncoro, Mudrajad. 2013. *Metode Riset Untuk Bisnis dan Ekonomi*. Yogyakarta. Erlangga.
- Mahardiani, Yoanisa dan Ari Pradhanawati. 2013. Pengaruh Stres Kerja Dan Lingkungan Kerja Fisik Terhadap Kinerja Karyawan Outsourcing Pada Pt. Bank Jateng Cabang Koordinator Dan Cabang Pembantu Wilayah Kota Semarang. *Jurnal Administrasi Bisnis*. 2(1):1-7.
- Mardiah, Anisatul. "Reformulasi Garis-Garis Besar Haluan Negara (GBHN) dan Hubungannya dengan Kewirausahaan Penenun Songket Palembang". *Jurnal Pemerintahan dan Politik* 2, no.1 (Agustus 2016): h. 32-39.
- Masrukhin dan Waridin. 2006. "Pengaruh Motivasi Kerja, Kepuasan Kerja, Budaya Organisasi dan Kepemimpinan Terhadap Kinerja Pegawai". *Jurnal Ekonomi dan Bisnis*. 7(2).
- Minanti, Puput. 2015. Pengaruh *Job Insecurity*, Komitmen Organisasi dan Kepuasan Kerja terhadap *Turnover Intention* melalui stress kerja pada sopir P.O Citra Wisata Mandiri CMW Jember. *Skripsi*.
- Nasution, 2006. Budaya Organisasi, Kepuasan Kerja, Komitmen Organisasional dan Keinginan Berpindah: Investigasi Empiris pada Berbagai Unit Kerja di Universitas Bengkulu. *Jurnal Bisnis dan Ekonomi*. 13(2):1-15.
- Nurhendar, Siti. 2007. Pengaruh Stres Kerja Dan Semangat Kerja Terhadap Kinerja Karyawa Bagian Produksi (Studi Kasus Pada Cv. Aneka Ilmu Semarang). <http://www.foxitsoftware.com> For evaluation only. :2-18.
- Oktaviani,Rachmawati Meita dan Ida Nurhayati. 2011. Pengaruh Komitmen Profesi Terhadap Turnover Intentions Dengan Kepuasan Kerja Sebagai Variabel Pemediasi (Studi Pada Karyawan Kantor Konsultan Pajak Di Semarang). *Jurnal Bisnis dan Ekonomi (JBE)*. 21(1):89:98.
- Permana, Dwita Angga, Djamhur Hamid dan Mohammad Iqbal. 2015. Pengaruh Kualitas Kehidupan Kerja Dan Lingkungan Kerja Terhadap Disiplin Kerja

- (Studi Pada Karyawan Pt. Bank Negara Indonesia (Persero) Kantor Cabang Utama Malang). *Jurnal Administrasi Bisnis (JAB)*. 26(2):1-10.
- Rizkiyani, Dwi dan Susanti R. Saragih. 2012. Stress Kerja Dan Motivasi Kerja Pada Petugas Lembaga Permasayarakatan. *Jurnal Manajemen*. 12(1): 1-18.
- Rosita, Sry. 2012. Pengaruh Konflik Peran Ganda Dan Stress Kerja Terhadap Kinerja Dosen Wanita Di Fakultas Ekonomi Universitas Jambi. *Jurnal Manajemen Bisnis*. 2(2):1-9.
- Safaria, Triantoro. 2011. Peran *Religious* Coping Sebagai Moderator Dari *Job Insecurity* Terhadap Stres Kerja Pada Staf Akademik. *Humanitas*. 8(2). 1-16.
- Sanny, Lim dan Selby Kristanti. 2012. Pengaruh Lingkungan Kerja Dan *Job Insecurity* Terhadap Motivasi Kerja Dan Dampaknya Pada Kinerja Karyawan Outsourcing Mall Lippo Cikarang. *Binus Business Re View* 3(1): 61-69.
- Sari, Elviera. 2009. Pengaruh Kompensasi dan Iklim Organisasi terhadap Kepuasan Kerja. *Bisnis & Birokrasi, Jurnal Ilmu Administrasi dan Organisasi*. 16(1):18-24.
- Sari, Nita Ratna, Moehammad Soe' oed dan Hakam Heru Susilo., 2015. Pengaruh Kepuasan Kerja Terhadap Turnover Intention (Studi Pada Ajb Bumiputera 1912 Kantor Wilayah Jatim Ii/Malang. *Jurnal Administrasi Bisnis (JAB)*. 27(1):1-8.
- Sari, Rahmila, Mahlia Muis dan Nurdjannah Hamid. 2012. Pengaruh Kepemimpinan, Motivasi, Dan Stres Kerja Terhadap Kinerja Karyawan Pada Bank Syariah Mandiri Kantor Cabang Makassar. *Jurnal Analisis*. 1(1):87-93.
- Sari, Rindi Nurlaila. 2014. Pengaruh Kepuasan Kerja, Stres Kerja Dan Komitmen Organisasi Terhadap Turnover Intention (Pada Hotel Ibis Yogyakarta). *Skripsi*.
- Setiawan Rony dan Bram Hadianto. 2010. *Job Insecurity* Dalam Organisasi. *Jurnal Organisasi dan Manajemen* 5(1):1-13.
- Shalahuddin, Ahmad. 2013. Pengaruh Kepemimpinan Dan Lingkungan Kerja Terhadap Komitmen Organisasional Dan Kinerja Karyawan Pt. Sumber Djantin Di Kalimantan Barat. *Jurnal Manajemen Teori dan Terapan*. 6(1): 1-16.
- Sidanti, Heny. 2015. Pengaruh Lingkungan Kerja, Disiplin Kerja Dan Motivasi Kerja Terhadap Kinerja Pegawai Negeri Sipil Di Sekretariat Dprd Kabupaten Madiun. *Jurnal JIBEKA* .9 (1): 44 – 53.

- Sugiono. 2011. *Statistika Untuk Penelitian*. Jakarta: Alfabet,
- Sutanto, Eddy M. dan Carin Gunawan. 2013. Kepuasan Kerja, Komitmen Organisasional dan *Turnover Intentions*. *Jurnal Mitra Ekonomi dan Manajemen Bisnis*.4(1):76-86.
- Syahronica, Gabriela. Moehammad Soe'oad Hakam dan Ika Ruhana. Pengaruh Kepuasan Kerja Dan Stres Kerja Terhadap Turnover Intention (Studi Pada Karyawan Departemen Dunia Fantasi Pt Pembangunan Jaya Ancol, Tbk). *Jurnal Administrasi Bisnis (JAB)*20 (1):1-6.
- Toly, Agus Arianto. 2001. Analisis Faktor-Faktor Yang Mempengaruhi Turnover Intentions Pada Staf Kantor Akuntan Publik. *Jurnal Akuntansi & Keuangan* 3(2): 102 – 125.
- Tunjungsari, Peni. 2011. Pengaruh Stress Kerja Terhadap Kepuasan Kerja Karyawan Pada Kantor Pusat Pt. Pos Indonesia (Persero) Bandung (*The Influence Job Stress To The Employee's Job Satisfaction At Head Office Pt. Pos Indonesia, Ltd Bandung*). *Universitas Komputer Indonesia*.1(2):1-14.
- Utami, Intiyas dan Nur Endah Sumiwi Bonussyeani. 2009. Pengaruh Job Insecurity, Kepuasan Kerja, Dan Komitmen Organisasional Terhadap Keinginan Berpindah Kerja. *Jurnal Akuntansi dan Keuangan Indonesia*. 6(1):1-24.
- Valensia, Monica, Marcella Kusumo dan Endo Wijaya Kartika., 2009. Analisa Pengaruh *Leader-Member Exchange* Terhadap Turnover Intention Dengan Kepuasan Kerja Sebagai Variable Mediator Di Restoran "X" Surabaya. *Empirika*. 9(1):1-19.
- Walani, Fenika. 2010. Studi Komitmen Organisasional: Pekerja Contingent Dan Survivor. *Jurnal Organisasi dan Manajemen* 6(1):1-13.
- Wardani, Shanti Ike, Sutrisno dan Rudy Eko Pramono., 2014. Pengaruh *Job Insecurity* Terhadap *Turnover Intention* Karyawan CV Putra Makmur Abadi Temanggung Jawa Tengah (*The Influence of Job Insecurity To Turnover Intention of Eemployees at CV Putra Makmur Abadi Temanggung Central Java*). *Artikel Ilmiah Hasil Penelitian Mahasiswa*. 1-7.
- Waspodo, Agung AWS, Nurul Chotimah Handayani dan Widya Paramita. 2013. Pengaruh Kepuasan Kerja Dan Stres Kerja Terhadap Turnover Intention Pada Karyawan Pt. Unitex Di Bogor. *Jurnal Riset Manajemen Sains Indonesia (JRMSI)*.4(1):1-19.

- Wening, N. 2005. Pengaruh Ketidak Amanan Kerja (*Job Insecurity*) Sebagai Dampak Restrukturisasi Terhadap Kepuasan Kerja, Komitmen Organisasi dan Intensi Keluar Survivor. *Empirika*. 18(1) 57-66.
- Wexley, Kenneth N dan Gary A. Yukl. (2005). Perilaku Organisasi Dan Psikologi Perusahaan. *Alih Bahasa*: M. Shobarudin, Jakarta: Rineka Cipta
- Widhiastuti, Hardani. 2002. Studi Meta-Analisis Tentang Hubungan Antara Stress Kerja Dengan Prestasi Kerja. *Jurnal Psikologi*. 1(1):28-42.
- Widodo, Rohadi. 2010. Analisis Pengaruh Keamanan Kerja Dan Komitmen Organisasional Terhadap Turnover Intention Serta Dampaknya Pada Kinerja Karyawan *Outsourcing* (Studi Pada PT. PLN Persero Apj Yogyakarta). *Tesis*.
- Yani, Dita. 2016. Pengaruh Kepuasan Kerja dan *Job Insecurity* terhadap Turnover Intention Staf Pengajar di Fakultas Kedokteran Universitas Islam Sumatera Utara (*The Influence Between Work And Job Insecurity Toward Lecturer's Turnover Intention in Medical Faculty Of Islamic University of North Sumatera*). *Analitika*. 8(2):1-9.
- Yaqin, Muhammad Ainul. 2013. Pengaruh Kepuasan Kerja Dan Komitmen Organisasi Terhadap Turnover Intention Karyawan Kjpp Toha, Okky, Heru & Rekan Cabang Surabaya. *Jurnal Ilmu Manajemen*. 1(2): 1-12.
- Yousef, Darwis A. 2002, *Job Sastification* As a Mediator Of The Relationship Between Role Stressor And Organizational Commitment. *Journal Of Manajemen Psychology*. 17(4):250-266.
- Yulianti, Dian. 2009. "Pengaruh Komitment Organisasional Dalam Hubungan Antara Kepuasan Kerja dan Turnover Karyawan Bagian Penjualan", Universitas Muhammadiyah Surakarta.

L

A

M

P

I

R

A

N



LAMPIRAN 2
REKAPTULASI JAWABAN RESPONDEN

NO	<i>Job Insecurity</i>						TOTAL	Keamanan Kerja			TOTAL
	X11	X12	X13	X14	X15	X16		X21	X22	X23	
1	4	5	4	4	4	3	24	4	3	3	10
2	4	3	4	2	5	2	20	5	4	4	13
3	3	4	4	4	5	4	24	3	3	4	10
4	4	4	5	5	5	5	28	4	4	2	10
5	5	4	5	5	5	5	29	5	5	5	15
6	4	5	4	2	5	4	24	4	4	4	12
7	4	3	4	2	3	4	20	4	3	4	11
8	4	4	4	4	4	4	24	5	4	4	13
9	4	5	4	4	4	5	26	4	4	4	12
10	4	5	4	4	4	5	26	5	4	3	12
11	4	2	4	4	4	4	22	4	5	5	14
12	3	3	5	2	3	3	19	3	3	4	10
13	4	4	5	5	4	4	26	4	4	4	12
14	4	5	4	3	3	4	23	4	3	3	10
15	4	4	5	4	4	4	25	5	5	5	15
16	5	4	4	4	4	4	25	5	5	5	15
17	4	4	3	2	4	3	20	3	3	3	9
18	4	4	4	2	4	3	21	3	3	3	9
19	4	4	4	2	5	5	24	3	3	3	9
20	2	2	2	2	2	3	13	4	4	4	12
21	4	4	3	4	4	5	24	4	4	4	12
22	4	5	5	5	5	5	29	3	2	4	9
23	4	4	4	2	2	4	20	4	3	4	11
24	4	4	4	1	4	4	21	3	2	4	9
25	4	4	4	3	4	3	22	3	3	4	10
26	4	3	3	3	4	4	21	3	2	4	9
27	5	5	5	4	4	5	28	3	3	3	9
28	5	5	5	4	3	5	27	4	4	4	12
29	4	4	4	1	4	4	21	4	3	4	11
30	4	4	4	1	4	4	21	4	3	4	11
31	4	4	4	3	3	3	21	4	3	4	11
32	4	4	3	5	5	3	24	3	3	3	9
33	4	4	4	2	4	3	21	4	4	4	12

34	4	3	3	3	4	4	21	4	4	5	13
35	3	4	4	3	4	1	19	5	4	4	13
36	4	4	4	5	4	4	25	4	4	4	12
37	5	5	5	4	4	4	27	4	4	4	12
38	5	5	4	4	3	3	24	5	4	4	13
39	4	4	4	5	4	5	26	4	4	3	11

NO	Stres Kerja			TOTAL
	X31	X32	X33	
1	4	4	3	11
2	2	4	3	9
3	3	3	4	10
4	4	4	4	12
5	4	4	5	13
6	4	4	4	12
7	4	4	4	12
8	4	4	4	12
9	5	5	5	15
10	4	3	4	11
11	5	5	5	15
12	4	4	3	11
13	4	4	4	12
14	4	4	4	12
15	4	5	5	14
16	4	4	4	12
17	3	3	3	9
18	3	3	3	9
19	4	4	4	12
20	2	4	4	10
21	5	4	5	14
22	4	4	4	12
23	2	4	4	10
24	4	4	4	12
25	4	4	5	13
26	4	4	4	12
27	3	4	4	11
28	4	5	5	14
29	4	4	4	12
30	4	4	4	12
31	3	3	3	9

32	4	5	5	14
33	4	4	4	12
34	4	4	4	12
35	4	4	4	12
36	4	4	4	12
37	4	4	5	13
38	4	4	4	12
39	5	5	5	15

NO	Turnover Intention						TOTAL	Komitmen Organisasi								TOTAL
	Y1	Y2	Y3	Y4	Y5	Y6		M1	M2	M3	M4	M5	M6	M7	M8	
1	4	3	4	5	1	3	20	4	5	5	2	4	1	2	3	26
2	2	2	4	4	2	4	18	4	4	4	2	4	4	4	2	28
3	3	4	5	5	3	3	23	4	5	5	5	4	4	5	4	36
4	5	5	4	5	4	4	27	5	5	5	4	5	5	4	4	37
5	4	4	4	5	4	4	25	5	5	5	5	5	5	5	5	40
6	2	4	4	4	4	4	22	4	5	4	5	5	4	4	5	36
7	3	2	4	4	4	4	21	5	4	5	4	5	4	4	3	34
8	4	4	4	5	4	4	25	5	5	5	5	4	4	4	4	36
9	4	4	4	4	4	4	24	4	4	4	4	4	4	3	4	31
10	4	5	5	4	2	4	24	5	4	5	5	5	3	3	4	34
11	3	4	4	3	3	3	20	5	5	5	5	5	5	4	4	38
12	4	4	3	3	3	3	20	3	3	3	3	3	3	3	3	24
13	4	4	4	4	3	3	22	4	4	4	4	2	4	4	4	30
14	4	4	4	3	3	3	21	4	4	3	3	3	4	4	4	29
15	4	4	4	4	4	4	24	5	5	2	5	5	5	5	5	37
16	2	3	3	3	3	4	18	5	5	5	4	5	5	5	5	39
17	3	4	4	4	3	3	21	5	4	4	4	4	5	4	4	34
18	3	4	4	4	4	3	22	5	4	5	5	4	4	4	4	35
19	3	4	4	4	4	3	22	4	4	4	4	4	4	4	4	32
20	2	4	4	4	3	3	20	4	4	3	3	4	4	4	3	29
21	2	5	5	5	5	3	25	4	4	5	5	4	4	4	5	35
22	5	5	4	5	5	5	29	3	3	3	3	4	4	4	3	27
23	2	4	4	4	3	3	20	4	4	3	3	3	4	4	3	28
24	4	4	4	4	4	2	22	4	4	4	4	4	4	4	4	32
25	5	5	4	5	4	4	27	3	4	4	4	4	4	4	4	31
26	4	4	4	4	4	2	22	4	4	4	4	4	4	4	4	32
27	4	4	5	5	4	5	27	4	4	4	4	4	4	4	4	32
28	5	5	5	5	4	4	28	5	5	5	4	3	5	5	5	37
29	4	4	4	4	3	3	22	4	4	5	5	4	4	4	4	34

30	2	4	4	4	4	4	22	4	5	4	4	5	4	5	4	35
31	4	4	4	4	4	4	24	4	5	4	4	4	4	4	4	33
32	5	5	5	5	5	4	29	4	4	4	4	4	4	4	4	32
33	3	4	4	4	3	3	21	4	4	4	3	3	4	4	3	29
34	3	4	4	4	2	3	20	3	4	3	3	3	3	3	4	26
35	2	5	3	3	3	3	19	5	4	4	3	4	4	4	5	33
36	4	3	3	3	4	2	19	4	4	4	4	4	4	4	4	32
37	4	5	4	4	4	4	25	1	4	5	5	5	4	4	4	32
38	2	3	4	4	4	2	19	4	4	4	4	3	3	3	3	28
39	4	5	4	4	4	4	25	4	4	4	3	5	3	5	5	33



LAMPIRAN 3
STATISTIK DESKRIPTIF

A. Statistik Deskriptif Variabel

Descriptive Statistics

	N	Minimu m	Maximu m	Mean	Std. Deviation
Job Insecurity	39	13,00	29,00	23,2051	3,28617
Keamanan Kerja	39	9,00	15,00	11,3333	1,78198
Stres Kerja	39	9,00	15,00	11,9487	1,60507
Turnover Intention	39	18,00	29,00	22,6667	2,99415
Komitmen Organisasi	39	24,00	40,00	32,4615	3,81028
Valid N (listwise)	39				

B. Statistik Deskriptif pernyataan

1. Deskriptif Variabel *Job Insecurity*

Statistics

	X1.1	X1.2	X1.3	X1.4	X1.5	X1.6
N Valid	39	39	39	39	39	39
Missing	0	0	0	0	0	0
Mean	4,0256	4,0256	4,0513	3,2821	3,9487	3,8718
Sum	157,00	157,00	158,00	128,00	154,00	151,00

X1.1

	Frequency	Percent	Valid Percent	Cumulative Percent
Valid Tidak Setuju	1	2,6	2,6	2,6
Ragu-Ragu	3	7,7	7,7	10,3
Setuju	29	74,4	74,4	84,6
Sangat Setuju	6	15,4	15,4	100,0
Total	39	100,0	100,0	

X1.2

	Frequency	Percent	Valid Percent	Cumulative Percent
Valid Tidak Setuju	2	5,1	5,1	5,1
Ragu-Ragu	5	12,8	12,8	17,9
Setuju	22	56,4	56,4	74,4
Sangat Setuju	10	25,6	25,6	100,0
Total	39	100,0	100,0	

X1.3

	Frequency	Percent	Valid Percent	Cumulative Percent
Valid Tidak Setuju	1	2,6	2,6	2,6
Ragu-Ragu	5	12,8	12,8	15,4
Setuju	24	61,5	61,5	76,9
Sangat Setuju	9	23,1	23,1	100,0
Total	39	100,0	100,0	

X1.4

	Frequency	Percent	Valid Percent	Cumulative Percent
Valid Sangat Tidak Setuju	3	7,7	7,7	7,7
Tidak Setuju	10	25,6	25,6	33,3
Ragu-Ragu	6	15,4	15,4	48,7
Setuju	13	33,3	33,3	82,1
Sangat Setuju	7	17,9	17,9	100,0
Total	39	100,0	100,0	

X1.5

	Frequency	Percent	Valid Percent	Cumulative Percent
Valid Tidak Setuju	2	5,1	5,1	5,1
Ragu-Ragu	6	15,4	15,4	20,5
Setuju	23	59,0	59,0	79,5
Sangat Setuju	8	20,5	20,5	100,0
Total	39	100,0	100,0	

X1.6

	Frequency	Percent	Valid Percent	Cumulative Percent
Valid Sangat Tidak Setuju	1	2,6	2,6	2,6
Tidak Setuju	1	2,6	2,6	5,1
Ragu-Ragu	10	25,6	25,6	30,8
Setuju	17	43,6	43,6	74,4
Sangat Setuju	10	25,6	25,6	100,0
Total	39	100,0	100,0	

2. Deskriptif Variabel Keamanan Kerja**Statistics**

	X2.1	X2.2	X2.3
N Valid	39	39	39
Missing	0	0	0
Mean	3,9231	3,5641	3,8462
Sum	153,00	139,00	150,00

X2.1

	Frequency	Percent	Valid Percent	Cumulative Percent
Valid Ragu-Ragu	11	28,2	28,2	28,2
Setuju	20	51,3	51,3	79,5
Sangat Setuju	8	20,5	20,5	100,0
Total	39	100,0	100,0	

X2.2

	Frequency	Percent	Valid Percent	Cumulative Percent
Valid Tidak Setuju	3	7,7	7,7	7,7
Ragu-Ragu	15	38,5	38,5	46,2
Setuju	17	43,6	43,6	89,7
Sangat Setuju	4	10,3	10,3	100,0
Total	39	100,0	100,0	

X2.3

	Frequency	Percent	Valid Percent	Cumulative Percent
Valid Tidak Setuju	1	2,6	2,6	2,6
Ragu-Ragu	9	23,1	23,1	25,6
Setuju	24	61,5	61,5	87,2
Sangat Setuju	5	12,8	12,8	100,0
Total	39	100,0	100,0	

3. Deskriptif Variabel Stres Kerja**Statistics**

	X3.1	X3.2	X3.3
N Valid	39	39	39
Missing	0	0	0
Mean	3,8205	4,0256	4,1026
Sum	149,00	157,00	160,00

X3.1

	Frequency	Percent	Valid Percent	Cumulative Percent
Valid Tidak Setuju	3	7,7	7,7	7,7
Ragu-Ragu	5	12,8	12,8	20,5
Setuju	27	69,2	69,2	89,7
Sangat Setuju	4	10,3	10,3	100,0
Total	39	100,0	100,0	

X3.2

	Frequency	Percent	Valid Percent	Cumulative Percent
Valid Ragu-Ragu	5	12,8	12,8	12,8
Setuju	28	71,8	71,8	84,6
Sangat Setuju	6	15,4	15,4	100,0
Total	39	100,0	100,0	

X3.3

	Frequency	Percent	Valid Percent	Cumulative Percent
Valid Ragu-Ragu	6	15,4	15,4	15,4
Setuju	23	59,0	59,0	74,4
Sangat Setuju	10	25,6	25,6	100,0
Total	39	100,0	100,0	

4. Deskriptif Variabel *Turnover Intention*

Statistics

	Y1	Y2	Y3	Y4	Y5	Y6
N Valid	39	39	39	39	39	39
Missing	0	0	0	0	0	0
Mean	3,4615	4,0513	4,0513	4,1282	3,5385	3,4359
Sum	135,00	158,00	158,00	161,00	138,00	134,00

Y1

	Frequency	Percent	Valid Percent	Cumulative Percent
Valid Tidak Setuju	9	23,1	23,1	23,1
Ragu-Ragu	8	20,5	20,5	43,6
Setuju	17	43,6	43,6	87,2
Sangat Setuju	5	12,8	12,8	100,0
Total	39	100,0	100,0	

Y2

	Frequency	Percent	Valid Percent	Cumulative Percent
Valid Tidak Setuju	2	5,1	5,1	5,1
Ragu-Ragu	4	10,3	10,3	15,4
Setuju	23	59,0	59,0	74,4
Sangat Setuju	10	25,6	25,6	100,0
Total	39	100,0	100,0	

Y3

	Frequency	Percent	Valid Percent	Cumulative Percent
Valid Ragu-Ragu	4	10,3	10,3	10,3
Setuju	29	74,4	74,4	84,6
Sangat Setuju	6	15,4	15,4	100,0
Total	39	100,0	100,0	

Y4

	Frequency	Percent	Valid Percent	Cumulative Percent
Valid Ragu-Ragu	6	15,4	15,4	15,4
Setuju	22	56,4	56,4	71,8
Sangat Setuju	11	28,2	28,2	100,0
Total	39	100,0	100,0	

Y5

	Frequency	Percent	Valid Percent	Cumulative Percent
Valid Sangat Tidak Setuju	1	2,6	2,6	2,6
Tidak Setuju	3	7,7	7,7	10,3
Ragu-Ragu	12	30,8	30,8	41,0
Setuju	20	51,3	51,3	92,3
Sangat Setuju	3	7,7	7,7	100,0
Total	39	100,0	100,0	

Y6

	Frequency	Percent	Valid Percent	Cumulative Percent
Valid Tidak Setuju	4	10,3	10,3	10,3
Ragu-Ragu	16	41,0	41,0	51,3
Setuju	17	43,6	43,6	94,9
Sangat Setuju	2	5,1	5,1	100,0
Total	39	100,0	100,0	

5. Deskriptif Variabel Komitmen Organisasi

Statistics

	M1	M2	M3	M4	M5	M6	M7	M8
N Valid	39	39	39	39	39	39	39	39
Missing	0	0	0	0	0	0	0	0
Mean	4,1282	4,2564	4,1538	3,9487	4,0513	3,9744	4,0000	3,9487
Sum	161,00	166,00	162,00	154,00	158,00	155,00	156,00	154,00

M1

	Frequency	Percent	Valid Percent	Cumulative Percent
Valid Sangat Tidak Setuju	1	2,6	2,6	2,6
Ragu-Ragu	4	10,3	10,3	12,8
Setuju	22	56,4	56,4	69,2
Sangat Setuju	12	30,8	30,8	100,0
Total	39	100,0	100,0	

M2

	Frequency	Percent	Valid Percent	Cumulative Percent
Valid Ragu-Ragu	2	5,1	5,1	5,1
Setuju	25	64,1	64,1	69,2
Sangat Setuju	12	30,8	30,8	100,0
Total	39	100,0	100,0	

M3

	Frequency	Percent	Valid Percent	Cumulative Percent
Valid Tidak Setuju	1	2,6	2,6	2,6
Ragu-Ragu	6	15,4	15,4	17,9
Setuju	18	46,2	46,2	64,1
Sangat Setuju	14	35,9	35,9	100,0
Total	39	100,0	100,0	

M4

	Frequency	Percent	Valid Percent	Cumulative Percent
Valid Tidak Setuju	2	5,1	5,1	5,1
Ragu-Ragu	9	23,1	23,1	28,2
Setuju	17	43,6	43,6	71,8
Sangat Setuju	11	28,2	28,2	100,0
Total	39	100,0	100,0	

M5

	Frequency	Percent	Valid Percent	Cumulative Percent
Valid Tidak Setuju	1	2,6	2,6	2,6
Ragu-Ragu	7	17,9	17,9	20,5
Setuju	20	51,3	51,3	71,8
Sangat Setuju	11	28,2	28,2	100,0
Total	39	100,0	100,0	

M6

	Frequency	Percent	Valid Percent	Cumulative Percent
Valid Sangat Tidak Setuju	1	2,6	2,6	2,6
Ragu-Ragu	5	12,8	12,8	15,4
Setuju	26	66,7	66,7	82,1
Sangat Setuju	7	17,9	17,9	100,0
Total	39	100,0	100,0	

M7

	Frequency	Percent	Valid Percent	Cumulative Percent
Valid Tidak Setuju	1	2,6	2,6	2,6
Ragu-Ragu	5	12,8	12,8	15,4
Setuju	26	66,7	66,7	82,1
Sangat Setuju	7	17,9	17,9	100,0
Total	39	100,0	100,0	

M8

	Frequency	Percent	Valid Percent	Cumulative Percent
Valid Tidak Setuju	1	2,6	2,6	2,6
Ragu-Ragu	8	20,5	20,5	23,1
Setuju	22	56,4	56,4	79,5
Sangat Setuju	8	20,5	20,5	100,0
Total	39	100,0	100,0	



LAMPIRAN 4
UJI KUALITAS DATA

1. Job Insecurity

Correlations

		X1.1	X1.2	X1.3	X1.4	X1.5	X1.6	Job Insecurity
X1.1	Pearson Correlation	1	,520**	,456**	,313	,181	,397*	,669**
	Sig. (2-tailed)		,001	,004	,053	,270	,012	,000
	N	39	39	39	39	39	39	39
X1.2	Pearson Correlation	,520**	1	,441**	,289	,181	,298	,657**
	Sig. (2-tailed)	,001		,005	,074	,271	,065	,000
	N	39	39	39	39	39	39	39
X1.3	Pearson Correlation	,456**	,441**	1	,319*	,207	,302	,649**
	Sig. (2-tailed)	,004	,005		,048	,206	,062	,000
	N	39	39	39	39	39	39	39
X1.4	Pearson Correlation	,313	,289	,319*	1	,292	,373*	,745**
	Sig. (2-tailed)	,053	,074	,048		,072	,019	,000
	N	39	39	39	39	39	39	39
X1.5	Pearson Correlation	,181	,181	,207	,292	1	,178	,511**
	Sig. (2-tailed)	,270	,271	,206	,072		,278	,001
	N	39	39	39	39	39	39	39
X1.6	Pearson Correlation	,397*	,298	,302	,373*	,178	1	,668**
	Sig. (2-tailed)	,012	,065	,062	,019	,278		,000
	N	39	39	39	39	39	39	39

Job Insecurity	Pearson Correlation	,669**	,657**	,649**	,745**	,511**	,668*	1
	Sig. (2-tailed)	,000	,000	,000	,000	,001	,000	
	N	39	39	39	39	39	39	39

** . Correlation is significant at the 0.01 level (2-tailed).

* . Correlation is significant at the 0.05 level (2-tailed).

Reliability Statistics

Cronbach's Alpha	N of Items
,709	6

2. Keamanan Kerja

Correlations

		X2.1	X2.2	X2.3	Keamanan Kerja
X2.1	Pearson Correlation	1	,746**	,365*	,862**
	Sig. (2-tailed)		,000	,022	,000
	N	39	39	39	39
X2.2	Pearson Correlation	,746**	1	,418**	,893**
	Sig. (2-tailed)	,000		,008	,000
	N	39	39	39	39
X2.3	Pearson Correlation	,365*	,418**	1	,705**
	Sig. (2-tailed)	,022	,008		,000
	N	39	39	39	39
Keamanan Kerja	Pearson Correlation	,862**	,893**	,705**	1
	Sig. (2-tailed)	,000	,000	,000	
	N	39	39	39	39

** . Correlation is significant at the 0.01 level (2-tailed).

* . Correlation is significant at the 0.05 level (2-tailed).

Reliability Statistics

Cronbach's Alpha	N of Items
,761	3

3. Stres Kerja

Correlations

		X3.1	X3.2	X3.3	Stres Kerja
X3.1	Pearson Correlation	1	,488**	,554**	,833**
	Sig. (2-tailed)		,002	,000	,000
	N	39	39	39	39
X3.2	Pearson Correlation	,488**	1	,680**	,825**
	Sig. (2-tailed)	,002		,000	,000
	N	39	39	39	39
X3.3	Pearson Correlation	,554**	,680**	1	,876**
	Sig. (2-tailed)	,000	,000		,000
	N	39	39	39	39
Stres Kerja	Pearson Correlation	,833**	,825**	,876**	1
	Sig. (2-tailed)	,000	,000	,000	
	N	39	39	39	39

** . Correlation is significant at the 0.01 level (2-tailed).

Reliability Statistics

Cronbach's Alpha	N of Items
,790	3

4. Turnover Intention

Correlations

		Y1	Y2	Y3	Y4	Y5	Y6	Turnover Intention
Y1	Pearson Correlation	1	,420**	,211	,390*	,257	,286	,706**
	Sig. (2-tailed)		,008	,197	,014	,114	,078	,000
	N	39	39	39	39	39	39	39
Y2	Pearson Correlation	,420**	1	,333*	,303	,362*	,236	,679**
	Sig. (2-tailed)	,008		,039	,060	,023	,148	,000
	N	39	39	39	39	39	39	39

Y3	Pearson Correlation	,211	,333*	1	,687**	,177	,282	,597**
	Sig. (2-tailed)	,197	,039		,000	,282	,082	,000
	N	39	39	39	39	39	39	39
Y4	Pearson Correlation	,390*	,303	,687**	1	,296	,416*	,732**
	Sig. (2-tailed)	,014	,060	,000		,067	,008	,000
	N	39	39	39	39	39	39	39
Y5	Pearson Correlation	,257	,362*	,177	,296	1	,239	,618**
	Sig. (2-tailed)	,114	,023	,282	,067		,143	,000
	N	39	39	39	39	39	39	39
Y6	Pearson Correlation	,286	,236	,282	,416**	,239	1	,614**
	Sig. (2-tailed)	,078	,148	,082	,008	,143		,000
	N	39	39	39	39	39	39	39
Turnover Intention	Pearson Correlation	,706*	,679**	,597**	,732**	,618*	,614*	1
	Sig. (2-tailed)	,000	,000	,000	,000	,000	,000	
	N	39	39	39	39	39	39	39

** . Correlation is significant at the 0.01 level (2-tailed).

* . Correlation is significant at the 0.05 level (2-tailed).

Reliability Statistics

Cronbach's Alpha	N of Items
,724	6

5. Komitmen Organisasi

Correlations

		M1	M2	M3	M4	M5	M6	M7	M8	Komitmen Organisasi
M1	Pearson Correlation	1	,462**	,263	,202	,205	,360*	,253	,284	,584**
	Sig. (2-tailed)		,003	,106	,218	,210	,025	,120	,080	,000
	N	39	39	39	39	39	39	39	39	39
M2	Pearson Correlation	,462**	1	,398*	,365*	,410**	,275	,370*	,432**	,685**
	Sig. (2-tailed)	,003		,012	,022	,010	,090	,021	,006	,000
	N	39	39	39	39	39	39	39	39	39
M3	Pearson Correlation	,263	,398*	1	,446*	,342*	,052	,052	,201	,543**
	Sig. (2-tailed)	,106	,012		,004	,033	,751	,753	,220	,000
	N	39	39	39	39	39	39	39	39	39
M4	Pearson Correlation	,202	,365*	,446*	1	,409**	,453**	,331*	,547**	,741**
	Sig. (2-tailed)	,218	,022	,004		,010	,004	,039	,000	,000
	N	39	39	39	39	39	39	39	39	39
M5	Pearson Correlation	,205	,410**	,342*	,409*	1	,236	,321*	,340*	,628**
	Sig. (2-tailed)	,210	,010	,033	,010		,149	,047	,034	,000
	N	39	39	39	39	39	39	39	39	39
M6	Pearson Correlation	,360*	,275	,052	,453*	,236	1	,710**	,389*	,664**
	Sig. (2-tailed)	,025	,090	,751	,004	,149		,000	,014	,000
	N	39	39	39	39	39	39	39	39	39
M7	Pearson Correlation	,253	,370*	,052	,331*	,321*	,710**	1	,504**	,660**
	Sig. (2-tailed)	,120	,021	,753	,039	,047	,000		,001	,000
	N	39	39	39	39	39	39	39	39	39
M8	Pearson Correlation	,284	,432**	,201	,547*	,340*	,389*	,504**	1	,706**
	Sig. (2-tailed)	,080	,006	,220	,000	,034	,014	,001		,000
	N	39	39	39	39	39	39	39	39	39
Komitmen Organisasi	Pearson Correlation	,584**	,685**	,543*	,741*	,628**	,664**	,660**	,706**	1
	Sig. (2-tailed)	,000	,000	,000	,000	,000	,000	,000	,000	
	N	39	39	39	39	39	39	39	39	39

** . Correlation is significant at the 0.01 level (2-tailed).

* . Correlation is significant at the 0.05 level (2-tailed).

Reliability Statistics

Cronbach's Alpha	N of Items
,800	8



LAMPIRAN 5 ASUMSI KLASIK

A. Uji Normalitas

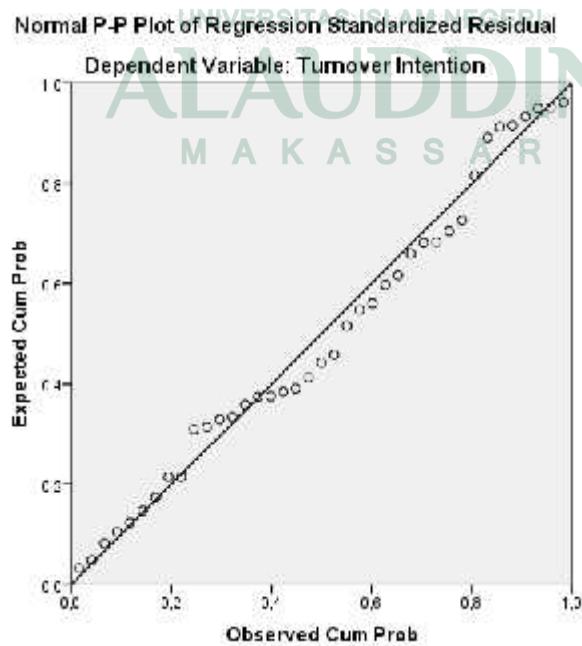
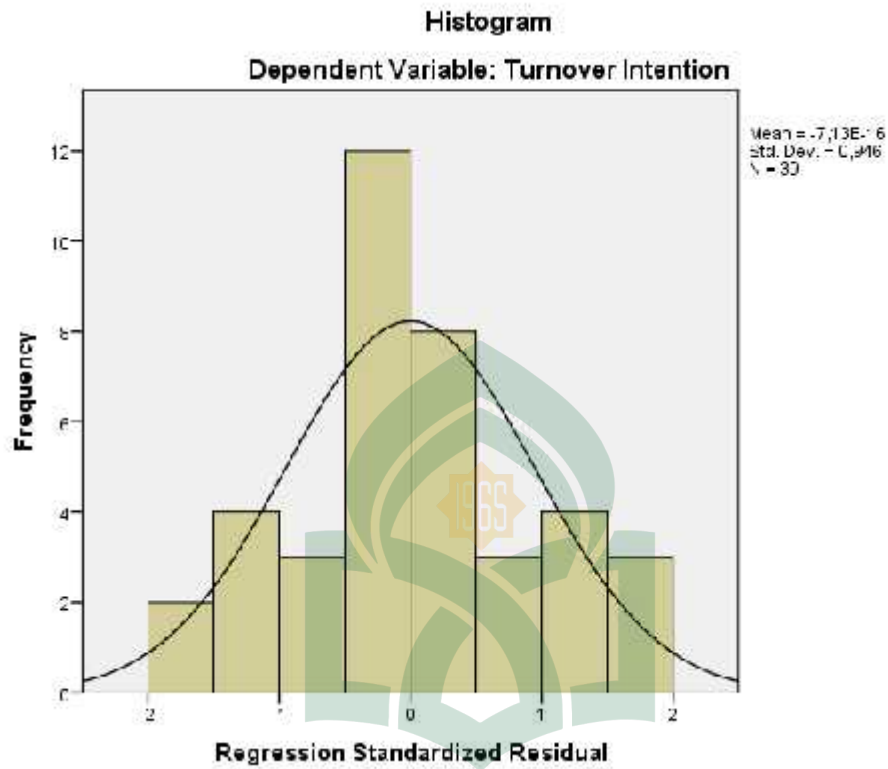

One-Sample Kolmogorov-Smirnov Test

		Unstandardized Residual
N		39
Normal Parameters ^{a,b}	Mean	,0000000
	Std. Deviation	1,95490866
Most Extreme Differences	Absolute	,084
	Positive	,082
	Negative	-,084
Kolmogorov-Smirnov Z		,522
Asymp. Sig. (2-tailed)		,948

a. Test distribution is Normal.

b. Calculated from data.

B. Uji Multikolinearitas

Coefficients^a

Model		Unstandardized Coefficients		Standardized Coefficients	t	Sig.
		B	Std. Error	Beta		
1	(Constant)	,381	2,106		,181	,857
	Job Insecurity	-,006	,069	-,018	-,094	,926
	Keamanan Kerja	-,013	,121	-,020	-,105	,917
	Stres Kerja	,081	,142	,114	,570	,573
	Komitmen Organisasi	,016	,057	,052	,273	,787

a. Dependent Variable: AbsUt

C. Uji Heteroksiditas

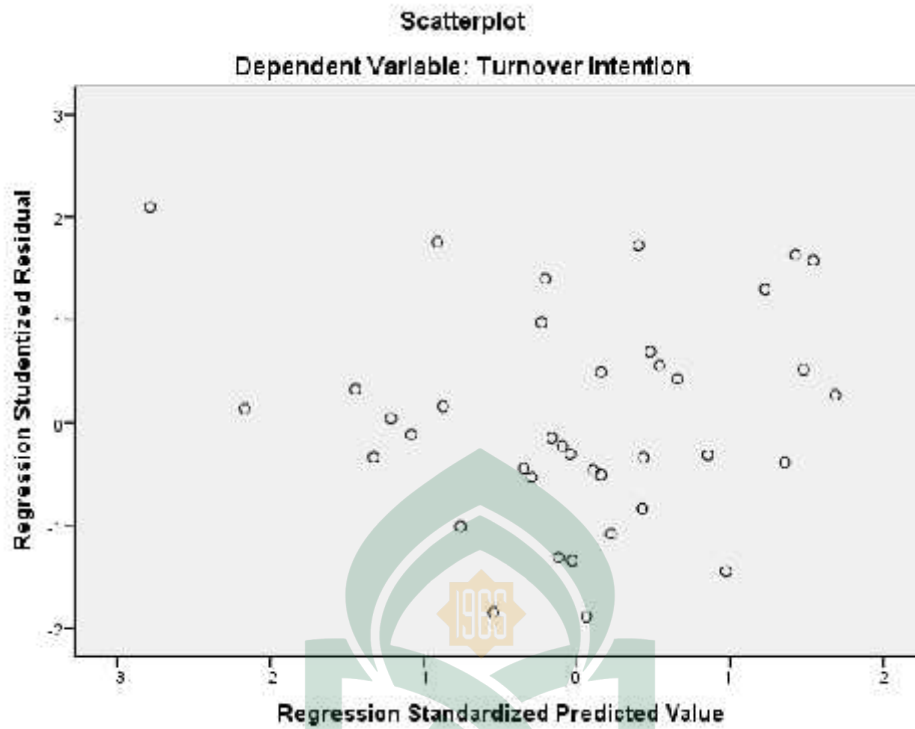

D. Uji Park

Coefficients^a

Model	Unstandardized Coefficients		Standardized Coefficients	t	Sig.
	B	Std. Error	Beta		
1 (Constant)	,381	2,106		,181	,857
Job Insecurity	-,006	,069	-,018	-,094	,926
Keamanan Kerja	-,013	,121	-,020	-,105	,917
Stres Kerja	,081	,142	,114	,570	,573
Komitmen Organisasi	,016	,057	,052	,273	,787

a. Dependent Variable: AbsUt

LAMPIRAN 6
UJI HIPOTESIS

F. Analisis Linear Regresi Berganda

Model Summary

Model	R	R Square	Adjusted R Square	Std. Error of the Estimate
1	,736 ^a	,542	,503	2,11127

a. Predictors: (Constant), Stres Kerja, Keamanan Kerja, Job Insecurity

ANOVA^a

Model	Sum of Squares	df	Mean Square	F	Sig.
1 Regression	184,656	3	61,552	13,809	,000 ^b
Residual	156,011	35	4,457		
Total	340,667	38			

a. Dependent Variable: Turnover Intention

b. Predictors: (Constant), Stres Kerja, Keamanan Kerja, Job Insecurity

Coefficients^a

Model		Unstandardized Coefficients		Standardized Coefficients	t	Sig.
		B	Std. Error	Beta		
1	(Constant)	13,765	3,326		4,138	,000
	Job Insecurity	,463	,117	,508	3,965	,000
	Keamanan Kerja	-,726	,203	-,432	-3,586	,001
	Stres Kerja	,536	,250	,287	2,140	,039

a. Dependent Variable: Turnover Intention

G. Analisis Regresi Moderasi dengan Uji Residual

Coefficients^a

Model	Unstandardized Coefficients		Standardized Coefficients	t	Sig.
	B	Std. Error	Beta		
1 (Constant)	5,726	2,393		2,393	,022
Turnover Intention	-,120	,105	-,185	-1,148	,258

a. Dependent Variable: AbsRes_1

Coefficients^a

Model	Unstandardized Coefficients		Standardized Coefficients	t	Sig.
	B	Std. Error	Beta		
1 (Constant)	7,643	2,269		3,368	,002
Turnover Intention	-,205	,099	-,322	-2,067	,046

a. Dependent Variable: AbsRes_2

Coefficients^a

Model	Unstandardized Coefficients		Standardized Coefficients	t	Sig.
	B	Std. Error	Beta		
1 (Constant)	4,921	2,442		2,015	,051
Turnover Intention	-,082	,107	-,126	-,771	,446

a. Dependent Variable: AbsRes_3

RIWAYAT PENULIS



Nurismi P. Syahbani di lahirkan di Bulukumba, Sulawesi Selatan pada tanggal 13 Desember 1996. Penulis merupakan anak tunggal, Buah hati dari Ayahanda Alm. Sudirman dan Ibunda Asmarani Asis. Penulis memulai pendidikan di taman kanak-kanan (TK) Bina sejahtera Batukaropa pada tahun 2002. Kemudian, penulis melanjutkan pendidikan ke SDN 88 Batukaropa pada tahun 2002 hingga tahun 2008. Lalu melanjutkan pada SMPN 2 BULUKUMPA pada tahun 2008-2011. Pada tahun tersebut penulis juga melanjutkan pendidikan ke jenjang SMA hingga tahun 2014, lalu penulis melanjutkan pendidikan yang lebih tinggi yaitu di Universitas Islam Negeri Alauddin Makassar pada Fakultas Ekonomi dan bisnis Islam pada Jurusan Akuntansi.