

**PATRONASE DAN AFILIASI SANTRI PADA PARTAI  
POLITIK DI PONDOK PESANTREN  
DARUL ARQAM GOMBARA**



Diajukan untuk Memenuhi Salah Satu Syarat Meraih Gelar  
Sarjana Ilmu Politik Jurusan Ilmu Politik pada  
Fakultas Ushuluddin, Filsafat dan Politik  
UIN Alauddin Makassar

Oleh:

**HAMDAN HARIS**

30600112132

FAKULTAS USHULUDDIN, FILSAFAT DAN POLITIK  
UIN ALAUDDIN MAKASSAR

2018

## PERNYATAAN KEASLIAN SKRIPSI

Mahasiswa yang bertanda tangan di bawah ini:

Nama : Hamdan Haris

NIM : 30600112132

Tempat/Tgl. Lahir : Ujung Pandang, 02 November 1992

Jurusan : Ilmu Politik

Fakultas : Ushuluddin, Filsafat Dan Politik

Alamat : Jalan Tamalate 3 Stapak 52

Judul Skripsi : Patronase dan Afiliasi Santri pada Partai Politik di Pondok Pesantren Darul Arqam Gombara.

Menyatakan dengan sesungguhnya dan penuh kesadaran bahwa skripsi ini benar adalah hasil karya sendiri. Jika dikemudian hari terbukti bahwa merupakan duplikat, tiruan, plagiat atau dibuat oleh orang lain, sebagian atau seluruhnya, maka skripsi ini dan gelar yang diperoleh karenanya batal demi hukum

Makassar, 1 Juni 2018

Penyusun,

Hamdan Haris  
30600112132

## PENGESAHAN SKRIPSI

Skripsi yang berjudul, "Patronase dan Aviliasi Santri pada Partai Politik di Pondok Pesantren Darul Arqam Gombara" yang disusun Oleh Hamdan Haris, NIM: 30600112132, mahasiswa Jurusan Ilmu Politik pada Fakultas Ushuluddin dan Filsafat UIN Alauddin Makassar, telah diuji dan dipertahankan dalam sidang munaqasyah yang diselenggarakan hari Kamis, tanggal 29 Maret 2018 , dinyatakan telah dapat diterima sebagai salah satu syarat untuk memperoleh gelar

Samata-Gowa, 1 Juni 2018  
16 Syawal 1439 H

### DEWAN PENGUJI:

Ketua	:	Prof. Dr. H Muh. Natsir, M.A	(  )
Sekretaris	:	Syahrir Karim, M.Si, Ph.D	(.....)
Munaqisy I	:	Ismah Tita Ruslin, S.IP, M.Si	(.....)
Munaqisy II	:	Nur Aliyah Zainal, S.IP, M.A	(.....)
Pembimbing I	:	Syahrir Karim, M.Si, Ph.D	(.....)
Prmbimbing II	:	Achmad Abdi Amsir, S.IP, M.Si	(  )

Diketahui oleh:

Dekan Fakultas Ushuluddin dan Filsafat  
Uin Alauddin Makassar



**Prof. Dr. H. Muh. Natsir, MA**  
NIP. 19590704 198903 1 003

## KATA PENGANTAR

بِسْمِ اللَّهِ الرَّحْمَنِ الرَّحِيمِ

Puji syukur kehadiran Allah SWT dengan rahmat dan hidayah-Nya serta shalawat serta salam teruntuk Nabi sepanjang zaman, Muhammad SAW yang telah membawa kita dari zaman jahiliyah menuju zaman kecerdasan sehingga kita bisa membedakan antara yang haq dan yang bathil. Berkat Ridha-Nya dan doa yang disertai dengan usaha yang maksimal, setelah melalui proses yang panjang dan melelahkan akhirnya penulis dapat menyelesaikan skripsi ini dengan baik dan tepat.

Keberadaan skripsi ini bukan sekedar persyaratan formal bagi mahasiswa untuk mendapat gelar sarjana tetapi lebih dari itu merupakan wadah pengembangan ilmu yang telah diperoleh di bangku kuliah dan merupakan kegiatan penelitian sebagai unsur Tri Darma Perguruan Tinggi. Sejalan dengan ini, penulis memilih judul “Patronase dan Afiliasi Santri pada Partai Politik di Pondok Pesantren Darul Arqam Gombara”. Semoga dengan kehadiran skripsi ini dapat memberikan informasi dan dijadikan referensi terhadap pihak-pihak yang menaruh minat pada masalah ini.

Teristimewa dan yang utama sekali penulis sampaikan terima kasih yang paling tulus kepada Ayahanda **Abdul Haris**, Ibunda **Nurwahidah**, adik saya **Ilham Haris**, dan calon kakak perempuan untuk adik saya **Ainun Naisyah** serta

seluruh Keluarga besar saya yang merupakan sumber inspirasi dan motivasi melalui perhatian dan kasih sayang, nasehat, dukungan moril serta materil terutama doa restu demi keberhasilan penulis dalam menuntut ilmu. Semoga apa yang telah mereka korbakan selama ini menjadi mahkota keselamatan di dunia dan di akhirat.

Selama mengisi hari-hari kuliah dan penyusunan skripsi ini, penulis telah banyak mendapat bantuan, motivasi dan bimbingan dari berbagai pihak. Oleh karena itu, terasa sangat bijaksana bila penulis menghaturkan terima kasih yang tak terhingga kepada yang telah memberikan sumbangsih baik berupa bimbingan, dorongan, dan bantuan yang diberikan kepada penulis untuk itu patut kiranya diucapkan terima kasih yang tulus dan penghargaan kepada:

1. Bapak Prof. Dr. Musafir Pababbari, M.Si selaku Rektor UIN Alauddin Makassar, serta para Wakil Rektor beserta seluruh staf dan karyawannya.
2. Bapak Prof. Dr. H. Muh. Natsir Siola, MA selaku Dekan Fakultas Ushuluddin, Filsafat Dan Politik serta para Wakil Dekan beserta seluruh staf fakultas.
3. Bapak Dr. Syarifuddin Jurdi, M.Si selaku Ketua Jurusan Ilmu Politik dan Syahrir Karim, M.Si. Ph.D selaku Sekretaris Jurusan Ilmu Politik.
4. Bapak Syahrir Karim M.Si,Ph.D selaku Pembimbing I dan Bapak Achmad Abdi Amsir S.IP, M.Si., selaku Pembimbing II yang telah sabar dan banyak memberikan bimbingan, nasehat, saran, dan mengarahkan penulis dalam perampungan penulisan skripsi ini.

5. Para Bapak/Ibu dosen serta seluruh karyawan Fakultas Ushuluddin, Filsafat Dan Politik UIN Alauddin Makassar yang telah memberikan pelayanan yang berguna dalam penyelesaian studi pada Fakultas Ushuluddin, Filsafat Dan Politik.
6. Teman-teman Ilmu Politik Angkatan 2012 Terkhusus teman-teman Seperjuangan saya Puang Arslan arungbala Cece, Achmad Firdausy, Kakanda Muh. Ayub liwang S.Sos, Muh. Aedil Akbar, S.Sos, Hanur Haeruddin S, Sos dan teman-teman seluruh Angkatan 2012 yang namanya tidak mungkin saya tuliskan satu persatu.
7. Teman sejawat yang banyak membantu baik itu bersifat materi ataupun Solusi dari masalah yang saya temukan pada saat pengerjaan Skripsi saya, Pung Dio, Akhmad Arista S.PT, dan Bang Alud Jamarasta serta seluruh Member UBP Solidarity yang tak mampu saya sebutkan satu persatu.

Sesungguhnya setiap daya dan upaya yang dibarengi dengan kesabaran dan doa senantiasa akan memperoleh manfaat yang maksimal. Namun demikian, penulis menyadari keterbatasan dan kemampuan dalam penulisan sehingga dalam penyusunan skripsi ini masih jauh dari kesempurnaan. Oleh karena itu, dengan segala kerendahan hati penulis mengharapkan kritik yang sifatnya membangun dari pembaca sekalian demi perbaikan dan kesempurnaan skripsi ini.

Wabillahi taufik walhidayah

Wassalamu'alaikum Wr.Wb

Makassar, 27 Desember  
2016

Hamdan Haris



## DAFTAR ISI

HALAMAN JUDUL.....	i
DAFTAR ISI.....	ii
DAFTAR TABLE.....	iv
DAFTAR GAMBAR .....	vi
BAB I PENDAHULUAN	
A. Latar Belakang Masalah .....	1
B. Rumusan Masalah.....	8
C. Tujuan Penelitian .....	8
D. Tinjauan Pustaka.....	9
BAB II KERANGKA KONSEPTUAL	
A. Teori Patron Klien.....	12
B. Teori Perilaku Politik.....	19
BAB III METODE PENELITIAN	
A. Jenis Penelitian.....	29
B. Penentuan Focus Penelitian.....	29
C. Sumber Data Penelitian.....	30
D. Metode Pengumpulan Data.....	31
E. Analisa Data.....	33
BAB IV GAMBARAN UMUM LOKASI PENELITIAN DAN PEMBAHASAN	
A. Sejarah berdirinya Pondok Pesantren Darul Aqram Muhammadiyah Gombara Makassar.....	35
1. Visi, Misi dan Tujuan.....	36



2. Struktur Organisasi.....	38
B. Pola dalam menentukan bentuk afiliasi santri pada Partai Politik di Pondok Pesantren Darul Arqam Gombara.....	53
BAB V PENUTUP	
A. Kesimpulan .....	79
B. Implikasi.....	80
DAFTAR PUSTAKA .....	81
LAMPIRAN.....	84

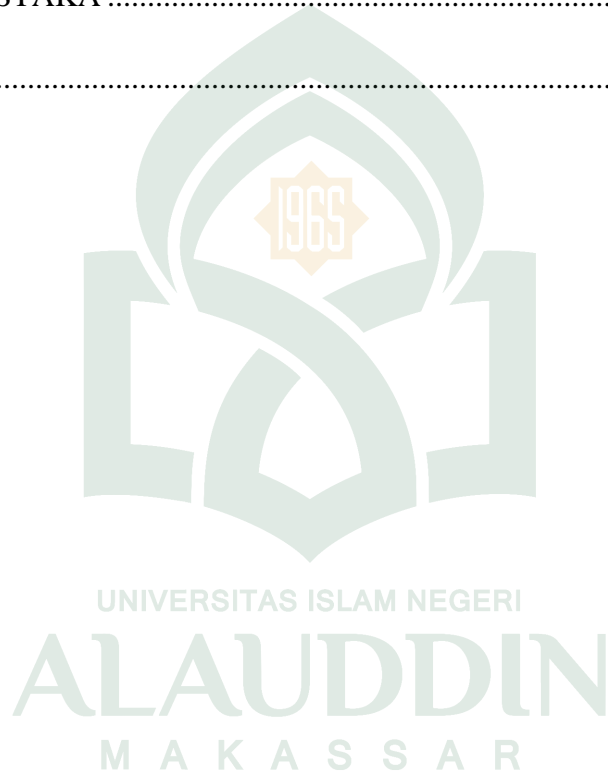

## DAFTAR TABEL

Tabel 1.1 Struktur Organisasi Di Pondok Pesantren.....	39
Tabel 1.2 kondisi Guru di Pondok pesantren Darul Arqam.....	51
Tabel 1.3 Jumlah Guru di Pondok Pesantren Darul Arqam.....	52



## ABSTRAK

**NAMA : HAMDAN HARIS**  
**NIM : 30600112132**  
**JUDUL : PATRONASE DAN AFILIASI SANTRI PADA PARTAI  
POLITIK DI PONDOK PESANTREN DARUL ARQAM  
GOMBARA**

---

Skripsi ini membahas tentang Patronase dan afiliasi santri pada partai politik di pondok Pesantren Darul Arqam Gombara, Hubungan yang terjalin antara Kyai / Ustadz / Alumni dimana mereka menjadi sosok yang di Patronkan dikarenakan ada hal yang begitu sakral yang terlihat dari Kyai / Ustadz / Alumni, baik itu dari segi kharismanya, perilakunya ataupun kecerdasan yang dimilikinya, sehingga santri yang dikategorikan sebagai klien akan tunduk dan patuh akan perintah dari sosok tersebut.

Jenis penelitian menggunakan tipe penelitian kualitatif yaitu prosedur penelitian yang menghasilkan data deskriptif. Sumber data yang diperoleh yaitu data primer dan data sekunder. Metode pengumpulan data dilakukan melalui wawancara, observasi dan melalui kajian literatur pustaka. Teknik analisis data yang digunakan yaitu teknik analisa secara kualitatif yang selanjutnya disajikan secara deskriptif. Adapun kerangka konseptual dan teoritis yang penulis gunakan yaitu Teori Patron Klien dan Teori Perilaku Politik

Hasil penelitian ini menunjukkan bahwa fenomena patron klien yang terjadi di pondok pesantren Darul Arqam Gombara memberikan gambaran kepatuhan dan rasa segan Santri pada Kyai/ustadz/alumni yang dinilai mempunyai Kharisma, dan kedekatan khusus dengan mereka. Bentuk tersebut mempengaruhi perilaku politik beberapa santri, hal ini terlihat dari beberapa Santri dari masa ke masa yang mempunyai afiliasi tersendiri dengan sosok Kyai/Ustadz/alumni pada masanya.

## BAB I

### PENDAHULUAN

#### A. Latar Belakang

Pondok Pesantren merupakan sistem pendidikan keagamaan tertua produk asli bangsa Indonesia, “Salah satu ciri pondok pesantren adalah adanya asrama bagi para santrinya”, adapun santri memiliki arti murid atau orang yang belajar di pondok pesantren. Untuk menggali ilmu dari kyai tersebut secara teratur dalam waktu yang lama, para santri tersebut harus meninggalkan kampung halamannya dan menetap di dekat kediaman kyai. Yang mana kedekatan kyai dan santri tersebut menimbulkan pola relasi tertentu.<sup>1</sup>

Adapun pola relasi kyai dan santri dapat dikategorikan sebagai hubungan dialektik. Yang mana hubungan dialektik ialah hubungan dimana dua pihak saling memberi pengaruh dan akibat, bahkan kemudian interaksi dua pihak itu membuahkan hasil yang lain dari bentuk ke-2 tindakan dua pihak tersebut. Seseorang yang merasa terancam oleh suatu tindakan yang dilakukan oleh orang lain akan berusaha melakukan tindakan yang membuat orang itu mengubah tindakannya Pola relasi kyai dan santri atau hubungan antara kyai dan para santrinya di pesantren dapat terdiri menjadi tiga bagian:1) hubungan guru dan murid, 2) hubungan orangtua dan anak, 3) hubungan *patron-client*.

Kaitannya dengan relasi kyai dan santri, seorang santri seharusnya taat terhadap kyai. Yang mana sikap taat kepada kyai atau pemimpin agama ini

---

<sup>1</sup> Sindu Galba, Pesantren Sebagai wadah komunikasi, ( Jakarta : Rineka Cipta 1995) H .

merupakan implementasi dari kehendak Al- Quran yaitu QS. An-Nisa ayat 59

يَتَأْتِيهَا الَّذِينَ ءَامَنُوا أَطِيعُوا اللَّهَ وَأَطِيعُوا الرَّسُولَ وَأُولِيَ الْأَمْرِ مِنْكُمْ فَإِن تَنَزَعْتُمْ فِي

شَيْءٍ فَرُدُّوهُ إِلَى اللَّهِ وَالرَّسُولِ إِن كُنتُمْ تُؤْمِنُونَ بِاللَّهِ وَالْيَوْمِ الْآخِرِ ۚ ذَٰلِكَ خَيْرٌ

وَأَحْسَنُ تَأْوِيلًا ﴿٥٩﴾

Artinya :

*Hai orang-orang yang beriman, taatilah Allah dan taatilah Rasul (Nya), dan ulil amri di antara kamu. Kemudian jika kamu berlainan pendapat tentang sesuatu, maka kembalikanlah ia kepada Allah (Al Quran) dan Rasul (sunnahnya), jika kamu benar-benar beriman kepada Allah dan hari kemudian. Yang demikian itu lebih utama (bagimu) dan lebih baik akibatnya.*

Arus modernisasi dewasa ini disadari ataupun tidak telah membawa berbagai macam perubahan hampir di semua lini kehidupan. Salah satu perubahan konkrit adalah gencarnya penetrasi teknologi yang semakin memungkinkan manusia menjadi lebih mudah melakukan aktivitas sehari-hari. Teknologi seperti halnya alat komunikasi telah mampu mengubah persepsi masyarakat akan batas-batas ruang teritorial yang selama ini dianggap hampir tak terjangkau. Pada sisi yang lain, modernisasi juga telah secara pelan tapi pasti mengubah kultur lokal

menjadi lebih terbuka dengan mengikuti perubahan yang terjadi. Pada titik ini, budaya lokal yang dianggap sakral oleh masyarakat dan selalu dijadikan pijakan dalam setiap tindakannya lambat laun mengalami pergeseran.

Pesantren sebagai lembaga Islam tradisional tertua di Indonesia juga telah melakukan transformasi. Perubahan telah menyentuh institusi ini. Pesantren yang pada dasarnya merupakan subkultur dalam kehidupan setelah masyarakat, telah bergeser perannya tidak sekedar lembaga yang mencetak Ulama atau Santri tetapi juga intelektual muslim yang diharapkan dapat melanjutkan cita-cita para pendahulunya untuk memajukan umat Islam secara keseluruhan.

Perubahan dimaksud salah satunya dapat kita lihat dari pola hubungan Kiai atau Ustads dan santri yang pada awalnya kita kenal cenderung bersifat patron klien yang mengandaikan pola hubungan guru dan murid. Sebagai guru, Kiai atau Ustads tidak hanya dikenal sebagai sosok yang mumpuni dalam ilmu pengetahuan agamanya serta memiliki akhlakul karimah, namun pada sisi yang lain Kiai atau Ustads juga mempunyai pengaruh yang sangat luas di dalam masyarakat melalui karisma yang mereka miliki. Beliau merupakan figur dambaan umat dan senantiasa mendapat tempat yang mulia dan tinggi dalam struktur masyarakat. Sebaliknya, sebagai seorang murid, santri merupakan elemen dalam tradisi pesantren yang kedudukannya lebih rendah dari Kiai. Sebagai pengikut, santri harus senantiasa taat, tawadu dan hormat kepada gurunya, namun dengan semakin berkembangnya arus modernisasi yang terjadi, tak khayal beberapa Pesantren kini tak lagi terlihat kekentalan budaya patron cliennya, namun tak sedikit pula yang masih membudayakannya.

Sulawesi Selatan tepatnya di Kota Makassar tak sedikit Pesantren yang sampai saat ini masih tetap berkiprah dan menghasilkan banyak intelektual-inteluktual muslim yang berkompeten. Lahirnya intelek muda dari Pesantren membuat narasi tersendiri pada pentas drama perpolitikan di Indonesia, apalagi tokoh tersebut menjadi panutan banyak orang atau memiliki kharisma yang tinggi, maka tidak heran apabila banyak partai politik yang melamar seorang tokoh tersebut untuk menjadi bagian kepengurusan partai, bahkan diminta untuk merestui partai tersebut dengan harapan memperoleh suara dari para konstituen yang memiliki hubungan emosional dengan sang tokoh. Bentuk kongkrit dari ketokohnya adalah ikut dalam mendeklarasikan sekaligus duduk dalam kepengurusan elite partai. Apalagi dalam percaturan politik lokal, seperti pemilihan umum, peran ketokohan seseorang masih sangat kental untuk mempengaruhi konstituennya, baik dikarenakan karisma atau posisinya yang strategis sebagai elite agama.<sup>2</sup>

Dengan demikian, tak sedikit dari sejumlah tokoh intelek agama mendeklarisasikan dirinya untuk bergabung dengan partai politik yang kiranya dapat lebih memperjuangkan kemaslahatan ummat. Dalam Islam kita diajarkan untuk senantiasa berlomba-lomba dalam berbuat baik sesuai QS Al-Baqarah ayat 148 dan QS As-Sajdah ayat 24 Tentang Kepemimpinan :

---

<sup>2</sup>Zainudin Maliki, Agama priyayi; *Makna Agama di Tengah Elit Penguasa* (Pustaka Marwa; Yogyakarta, 2004).H. xiv-xvii.

وَلِكُلِّ وِجْهَةٍ هُوَ مُوَلِّيهَا فَاسْتَبِقُوا الْخَيْرَاتِ أَيْنَ مَا تَكُونُوا يَأْتِ بِكُمْ اللَّهُ جَمِيعًا  
 إِنَّ اللَّهَ عَلَىٰ كُلِّ شَيْءٍ قَدِيرٌ ﴿١٤٨﴾

Terjemahannya :

*Dan bagi tiap-tiap ummat ada kiblatnya ( sendiri ) yang ia menghadap kepadanya. Maka berlomba-lombalah ( dalam berbuat ) kebaikan. Dimana saja kamu berada pasti Allah akan mengumpulkan kamu sekalian ( pada hari kiamat ). Sesungguhnya Allah Maha kuasa dari segala sesuatu QS Al BAQARAH 148<sup>3</sup>“*

وَجَعَلْنَا مِنْهُمْ أُمَّةً يَهْدُونَ بِأَمْرِنَا لَمَّا صَبَرُوا وَكَانُوا بِعَايَتِنَا يُوقِنُونَ ﴿٢٤﴾

Terjemahannya :

*Dan Kami jadikan di antara mereka itu pemimpin-pemimpin yang memberi petunjuk dengan perintah Kami ketika mereka sabar[1195]. dan adalah mereka meyakini ayat-ayat kami. QS As Sajdah 24<sup>4</sup>*

Hal ini memotivasi peneliti untuk melakukan penelitian terkait study akhir sebagai Sarjana dibidang ilmu Politik yakni melakukan penelitian terkait keeksistensian budaya Patron client yang ada di Pesantren-Pesantren di Kota Makassar dengan merujuk pada Pesantren Darul Arqam Gombara.

<sup>3</sup> Al – Qur’an surah Al-Baqarah ayat 148.

<sup>4</sup> Al – Qur’ an Surah As- Sajdah ayat 24



Pesantren Darul Arqam Gombara merupakan Pesantren yang berada di Sulawesi Selatan. Pesantren yang dikenal sedikit banyaknya telah melahirkan santri yang berintelektual dan mempunyai posisi strategis dalam khasanah Perpolitikan di Indonesia. Hal ini terbukti dengan adanya beberapa alumni pesantren yang menjadi politikus partai dan menduduki jabatan strategis dalam structural partai.

Partai Politik merupakan salah satu instrument penting yang digunakan oleh individu dalam mencapai hasrat politiknya baik itu bersifat pribadi, kelompok ataupun golongan. Pesantren Darul arqam merupakan institusi islam yang dinaungi oleh Organisasi Islam besar yakni Muhammadiyah, dan merupakan organisasi yang mempunyai basis massa yang banyak dan tersebar di beberapa daerah di Indonesia, sehingga hal ini dinilai sebagai sarana yang mampu memberikan peluang dalam merealisasikan kepentingan politik individu tersebut. Salah satu Partai Politik yang mempunyai kedekatan historis dengan organisasi Muhammadiyah yakni Partai Amanat Nasional. Kedekatan tersebut terkadang digunakan oleh individu yang berpengaruh pada partai politik terkait.

Selain menjang orang yang berpengaruh, hal ini dinilai dapat menunjang dalam memperoleh massa yang dapat memberikan sumbangsih kepada Partai. Individu yang mempunyai kharisma dan Ketokohan diduga memberikan pengaruh diduga dapat memberikan dampak positif bagi partai serta menjadi pemimpin yang baik.

Dalam menentukan Pemimpin dalam Islam di paparkan melalui sepenggal ayat dalam al-Quran yakni, QS. Sad ayat 144 :

يٰۤاٰدٰوُدُ اِنَّا جَعَلْنَاكَ خَلِيْفَةً فِى الْاَرْضِ فَاَحْكُم بَيْنَ النَّاسِ بِالْحَقِّ وَلَا تَتَّبِعِ

الْهَوٰى فَيُضِلَّكَ عَن سَبِيْلِ اللّٰهِ اِنَّ الَّذِيْنَ يَضِلُّوْنَ عَن سَبِيْلِ اللّٰهِ لَهُمْ عَذَابٌ

شَدِيْدٌۢ بِمَا نُسُوْا يَوْمَ الْحِسَابِ ﴿٢٦﴾

Terjemahannya :

*Hai Daud, sesungguhnya Kami menjadikan kamu khalifah (penguasa) di muka bumi, maka berilah keputusan (perkara) di antara manusia dengan adil dan janganlah kamu mengikuti hawa nafsu, karena ia akan menyesatkan kamu dari jalan Allah. Sesungguhnya orang-orang yang sesat dari jalan Allah akan mendapat azab yang berat, karena mereka melupakan hari perhitungan. ( QS-Sad 26 )<sup>5</sup>*

UNIVERSITAS ISLAM NEGERI  
**ALAUDDIN**  
 M A K A S S A R

---

<sup>5</sup>Al Qur'an Surah Sad ayat 26.

## ***B. Rumusan Masalah***

Berdasarkan uraian Rumusan Masalah dalam bentuk pertanyaan sebagai berikut  
*:Bagaimanakah pola dalam menentukan bentuk afiliasi santri pada Partai Politik di Pondok Pesantren Darul Arqam Gombara ?*

## ***C. Tujuan dan Manfaat Penelitian***

### 1. Tujuan penelitian

Pada dasarnya penelitian ini bertujuan untuk mendapatkan dan memperoleh informasi yang akurat sesuai dengan permasalahan yang dirumuskan, adapun tujuan penelitian sebagai berikut:

- a. Untuk mengetahui sejauh mana penentuan perilaku santri Pondok Pesantren Darul Arqam Gombara berdasarkan Patron klien
- b. Penelitian ini bertujuan untuk mengetahui, sejauh mana pengaruh patron klien pada penentuan perilaku politik santri Pondok Pesantren Darul Arqam Gombara

### 2. Kegunaan Penelitian

Kegunaan yang diharapkan dari penelitian ini adalah antara lain :

- a. Kegunaan teoritis

Penelitian ini diharapkan dapat memberikan manfaat bagi pembaca untuk menambah wawasan dan informasi mengenai patron klien dan afiliasi santri pada Partai Politik terhadap perilaku politik santri.

b. Kegunaan praktis

Penelitian ini diharapkan dapat berguna bagi Partai Politik dalam menentukan pola rekrutmen pada tatanan Pondok Pesantren.

#### **D. Tinjauan Pustaka**

Bahwa setelah Penulis menelusuri beberapa referensi yang ada maka penulis menyebutkan diantaranya yang pernah dilakukan namun serupa yaitu :

1. Skripsi milik Muhammad Ramli yang berjudul Patronase Politik dalam Demokrasi Lokal (Analisis terhadap terpilihnya Hj. Marniwati pada Pemilukades di Desa Jojjolo Kecamatan Bulukumpa Kabupaten Bulukumpa). Adapun alasan saya mengambil skripsi ini sebagai rujukan dikarenakan kemiripan pada objek penelitian yakni terkait Penentuan perilaku Politik dalam aspek Patron dan Client, dan adapun perbedaan yakni terletak pada kasus yang berbeda.<sup>6</sup>
2. Skripsi milik Ahmad Ramdhani yang berjudul Relasi Partai politik dengan Pondok Pesantren ( Studi kasus Partai PPP dengan Pondok pesantren Daruttafsir Kabupaten Bogor ). Adapun alasan saya mengambil skripsi ini sebagai rujukan dikarenakan kemiripan pada Peranan Partai Politik dalam

---

<sup>6</sup> Muhammad Ramli yang berjudul Patronase politik dalam Demokrasi lokal (Analisis Terhadap Terpilihnya Hj. Marniwati Pada Pemilukades Di Desa Jojjolo Kecamatan Bulukumpa Kabupaten Bulukumpa), Universitas Alauddin Makassar, tahun 2017

perilaku memilih santri dan adapun perbedaannya yakni terletak pada kasus penelitiannya.<sup>7</sup>

3. Jurnal milik Nurlatipah Natsir yang berjudul kyai dan islam dalam mempengaruhi perilaku memilih masyarakat kota tasikmalaya, Sekolah Tinggi Ilmu Sosial dan Politik (STISIP) Tasikmalaya, Jawa Barat tahun 2015. Adapun alasan saya mengambil jurnal ini sebagai rujukan dikarenakan adanya kemiripan dalam pengambilan objek penelitian terkait relasi tokoh Keagamaan dan Partai politik dalam penentuan perilaku Pemilih dan adapun yang menjadi perbedaan terletak pada kasus yang diteliti.<sup>8</sup>
4. Skripsi milik Bagus Pamujirahardjo yang berjudul Afiliasi Kyai (Studi Keterlibatan Kyai dalam Partai Politik Pada Pemilu Legislatif 2009 di Kabupaten Probolinggo) Universitas Muhammadiyah Malang tahun 2012. Adapun alasan saya mengambil Skripsi ini sebagai rujukan dikarenakan adanya kesamaan dalam pendalaman peran Tokoh Agama dalam pembentukan perilaku politik santri dan perbedaannya pada kasus, tempat dan waktu penelitian.<sup>9</sup>
5. Skripsi milik Mujiono yang berjudul Keterlibatan Kiai dan ustadz dalam politik praktis dan implikasinya terhadap minat belajar santri di pondok

---

<sup>7</sup> Ahmad Ramdhani yang berjudul Relasi Partai politik dan Pondok Pesantren ( Studi Partai PPP dan Pondok pesantren Daruttafsir Kabupaten Bogor ) Tahun 2009 Universitas Islam Negeri Syarif Hidayatullah Jakarta tahun 2009.

<sup>8</sup> Nurlatipah Natsir yang berjudul kyai dan islam dalam mempengaruhi perilaku memilih masyarakat kota tasikmalaya, Sekolah Tinggi Ilmu Sosial dan Politik (STISIP) Tasikmalaya, Jawa Barat tahun 2015.

<sup>9</sup> Bagus Pamujirahardjo yang berjudul Afiliasi Kyai (Studi Keterlibatan Kyai dalam Partai Politik Pada Pemilu Legislatif 2009 di Kabupaten Probolinggo) Universitas Muhammadiyah Malang tahun 2012.

pesantren Roudlotul Muhtadin Limpung batang. Adapun alasan saya mengambil rujukan dikarenakan adanya kesamaan dalam pembahasan terkait Peranan Kyai dan ustads dalam berpolitik dan perbedaannya yakni proyeksi penelitian yang lebih berfokus pada proses interaksi belajar santri.<sup>10</sup>



---

<sup>10</sup>Skripsi milik Mujiono yang berjudul Keterlibatan Kiai dan ustadz dalam politik praktis dan implikasinya terhadap minat belajar santri di pondok pesantren Roudlotul Muhtadin Limpung batang, fakultas tarbiyah institut agama islam negeri walisongo Semarang tahun 2008.

## BAB II

### KERANGKA KONSEPTUAL

#### A. Teori Patron Klien

Istilah “patron” berasal dari ungkapan bahasa Spanyol yang secara etimologis berarti seseorang yang memiliki kekuasaan (power), status, wewenang dan pengaruh . Sedangkan klien berarti “bawahan” atau orang yang diperintah dan yang disuruh.Selanjutnya pola hubungan patron-klien merupakan aliansi dari dua kelompok komunitas atau individu yang tidak sederajat, baik dari segi status, kekuasaan, maupun penghasilan, sehingga menempatkan klien dalam kedudukan yang lebih rendah (inferior)<sup>11</sup>, dan patron dalam kedudukan yang lebih tinggi (superior), dapat pula diartikan bahwa patron adalah orang yang berada dalam posisi untuk membantu klien-kliennya.<sup>12</sup>Tidak sedikit ilmu sosial yang berusaha untuk menjelaskan ikatan patronklien yang terjadi di tengah masyarakat.Dari hasil-hasil tersebut, dapat diketahui bahwa secara garis besar terdapat dua alasan yang melatarbelakangi mengapa hubungan patron-klien itu terjadi.Pertama, relasi patron klien terjadi sebagai salah satu upaya manusia untuk dapat bertahan hidup dalam suatu keadaan tertentu.

Martin Sheffter, bahwa patronase adalah sebuah pembagian keuntungan di antara politisi untuk mendistribusikan sesuatu secara individual kepada pemilih,

---

<sup>11</sup> Arif Satria, Pengantar Sosiologi Masyarakat Pesisir, (Jakarta: Obor buku 2015), H 40.

<sup>12</sup>James Scoot yang berjudul *Moral Petani, Perlawanan Kaum Petani*, (Lp3es : Jakarta 1983) H.65

para pekerja atau pegiat kampanye, dalam rangka mendapatkan dukungan politik mereka. Sementara menurut Paul Hutchcroft patronase juga merupakan pemberian uang tunai, barang, jasa, dan keuntungan ekonomi lainnya (seperti pekerjaan atau kontrak proyek) yang didistribusikan oleh politisi, termasuk keuntungan yang ditujukan untuk individu dan kepada kelompok komunitas<sup>13</sup> Di tambahan Menurut Scott bahwa hubungan patron-klien adalah suatu kasus hubungan antara dua orang yang sebagian besar melibatkan instrumental dimana seseorang yang lebih tinggi kedudukan sosial ekonominya (patron) menggunakan pengaruh dan sumber daya yang dimilikinya untuk memberikan perlindungan atau keuntungan atau kedua-duanya kepada orang yang lebih rendah kedudukannya (Klien), yang pada gilirannya membalas pemberian tersebut dengan memberikan dukungan umum dan bantuan, termasuk jasa-jasa pribadi kepada patron<sup>14</sup>. Ketidakamanan akan muncul dalam lingkungan yang ditandai oleh kelangkaan sumber-sumber daya, dan usaha mendapatkan kekayaan serta kekuasaan yang dipandang sebagai persaingan yang bersifat zero-sum, yaitu keuntungan yang didapat satu pihak diartikan sebagai suatu kehilangan bagi pihak lain. Dengan demikian, ikatan-ikatan pribadi secara langsung telah mengganti peranan hukum, nilai-nilai bersama serta pranata-pranata yang kuat.<sup>15</sup>

Ketiga, yang juga merupakan implikasi definisi hubungan patronase adalah ketika ikatan-ikatan kekeluargaan tidak lagi dapat diandalkan untuk

---

<sup>13</sup> Edward Aspinall dan Mada Sukmajati, *Patronase dan Klientelisme dalam Politik Elektoral di Indonesia*, (Yogyakarta: Penerbit Polgov, 2015), H. 3-4.

<sup>14</sup> Heddy Shri Ahimsa Putra, *Edisi terbaru Patron & Klien di Sulawesi Selatan*, (Yogyakarta: Kepel Press, 2007), H.4

<sup>15</sup>James Scoot yang berjudul *Moral Petani, Perlawanan Kaum Petani*, (Lp3es : Jakarta 1983)H.102



mendapatkan perlindungan serta memajukan diri. Agar hubungan patron-klien ini dapat berjalan dengan mulus, maka diperlukan adanya unsur-unsur tertentu. Unsur pertama yaitu bahwa apa yang diberikan oleh satu pihak adalah merupakan sesuatu yang berharga di mata pihak lain, baik berupa pemberian barang maupun jasa (pekerjaan), dan bisa dalam berbagai macam bentuk pemberian. Unsur kedua yaitu adanya hubungan timbal balik, dimana pihak yang menerima bantuan merasa mempunyai suatu kewajiban untuk membalas pemberian tersebut. Ditambahkan Scott, bahwa dengan adanya unsur timbal balik maka hubungan patron-klien ini dapat dibedakan dengan hubungan yang bersifat pemaksaan (coercion) atau hubungan dengan adanya wewenang formal (formal authority).

Unsur ketiga, hubungan patron-klien ini perlu didukung norma-norma masyarakat yang memberikan peluang kepada klien untuk melakukan penawaran, artinya apabila salah satu pihak merasa dirugikan, maka dia dapat menarik diri dari hubungan tersebut tanpa dikenai sanksi apapun. Sebagaimana uraian James Scott aktivitas patron-klien akan hadir dan menguat disebabkan oleh beberapa sebab berikut ini:

1. Sumberdaya penting dikelola dan dikontrol oleh kelompok tertentu di dalam masyarakat. Bentuk sumberdaya tersebut biasanya berbentuk alokasi ekonomi seperti tanah atau pekerjaan, keuntungan atau ketidakpastian yang dihasilkan melalui manipulasi kekuasaan organisasional.
2. Sang patron secara sangat kuat meminta atau mensyaratkan adanya “layanan” balik yang bisa disediakan oleh klien.

3. Kelompok-kelompok klien secara keseluruhan akan dicegah untuk bias memperoleh akses terhadap sumberdaya yang dikontrol oleh kelompok patron. Kondisi ini juga berlangsung sebagai akibat dari kegagalan kelompok klien merumuskan kepentingan umum mereka dan kegagalan untuk mengorganisir diri mereka sendiri dalam mencapai kepentingan umum mereka.
4. Tiadanya sebuah etika alokasi publik yang diimplementasikan secara efektif. Yang dimaksud dengan etika publik ini adalah sebuah mekanisme atau sistem yang di dalamnya sumberdaya publik dialokasikan dan dipertukarkan berdasarkan kriteria-kriteria universal dibandingkan kriteria-kriteria personal atau privat. Pada akhirnya, definisi patron-klien “baru” adalah gambaran distribusi manfaat secara selektif kepada individu-individu atau kelompok-kelompok tertentu sebagai imbalan atas dukungan politik. Berdasarkan definisi tersebut kita lebih menyoroti tiga elemen kunci yang kita anggap sebagai pusat hubungan patron-klien Pertama, elemen pertukaran berulang – ulang. Selama ini terbuka bagi pertanyaan tepatnya berapa lama hubungan ini bertahan, kita akan berpendapat bahwa pertukaran tunggal tidak merupakan patron-klien. Pertukaran berulang – ulang adalah penting karena hanya pertukaran berulang memungkinkan untuk memeriksa loyalitas client dan dukungan yang kuat bagi patron.

Kedua, perbedaan status. Menurut definisi, patron tentu saja memiliki status sosial, ekonomi, atau politik yang lebih tinggi daripada client. Meskipun

posisi tawar – menawar client telah meningkat secara nyata dengan datangnya demokratisasi, pemungutan suara yang bersifat rahasia dan hak warga negara yang meluas, patron masih mengontrol akses sumber daya yang mereka distribusikan. Dan ketiga, timbal balik. Patron-klien hanya dapat bertahan jika patron dan client saling menguntungkan, meskipun tingkat keuntungan patron biasanya jauh lebih besar daripada client. Kegagalan terjadinya situasi saling menguntungkan, sangat mungkin disebabkan client meninggalkan atau keputusan patron untuk mengakhiri penawaran barang pada client.

a) Ciri – Ciri Patroklien

Menurut Scott hubungan patronase mempunyai karakteristik yang membedakannya dengan hubungan sosial yang lain. Pertama, terdapat ketidaksamaan (inequality) dalam pertukaran. Kedua, adanya sifat tatap muka (face-to-face character). Ketiga, sifatnya yang luwes dan meluas (diffuse flexibility).<sup>16</sup>

Menguraikan ciri yang pertama, Scott mengungkapkan bahwa terdapat ketidakseimbangan dalam pertukaran antara dua pasangan, yang mencerminkan perbedaan dalam kekayaan, kekuasaan, dan kedudukan. Dalam pengertian ini seorang klien adalah orang yang masuk dalam hubungan pertukaran yang tidak seimbang (unequal), di mana dia tidak mampu membalas sepenuhnya. Suatu hutang kewajiban membuatnya tetap terikat pada patron. Ciri yang kedua, sifat tatap muka relasi patronase menunjukkan bahwa sifat pribadi terdapat di

---

<sup>16</sup>James Scoot yang berjudul *Moral Petani, Perlawanan Kaum Petani*, (Lp3es : Jakarta 1983)H.90

dalamnya. Hubungan timbal balik yang berjalan secara terus menerus dengan lancar, lambat laun akan menimbulkan rasa simpati (affection) di antara kedua belah pihak, yang pada akhirnya akan membangkitkan rasa saling percaya dan kedekatan satu dengan yang lain. Rasa saling percaya dan kedekatan hubungan ini menjadikan seorang klien dapat mengharapkan bahwa si patron akan membantunya jika dia mengalami kesulitan, seperti dukungan finansial, dukungan moral, dan sebagainya.

Di pihak lain, patron juga dapat mengharapkan dukungan dari klien ketika dia memerlukannya. Dengan demikian, walaupun hubungan ini bersifat instrumental, kedua belah pihak akan saling mengperhitungkan untung rugi dari hubungan yang mereka bangun tersebut. Meskipun demikian, tidak berarti bahwa relasi tersebut bersifat netral, karena unsur rasa masih terlibat di dalamnya. Sementara itu, relasi patronase yang bersifat tatap muka serta adanya keterbatasan pada sumber daya yang dimiliki oleh patron membuat jumlah hubungan yang dapat digiatkannya tersebut menjadi lebih terbatas.

Ciri khas terakhir hubungan patron-klien adalah sifat relasinya yang luwes dan meluas. Seorang patron misalnya, tidak saja dikaitkan oleh hubungan sewa menyewa tanah dengan kliennya, tetapi juga karena hubungan sebagai sesama tetangga, atau mungkin teman sekolah di masa lalu, dan sebagainya. Bantuan yang diminta dari klien dapat bermacam-macam bentuknya, mulai dari membantu memperbaiki rumah, mengolah tanah, samapai kampanye politik. Di lain pihak, klien dibantu bukan saja ketika mengalami musibah, melainkan juga ketika mengalami kesulitan dalam mengurus sesuatu. Singkatnya, hubungan ini dapat

dimanfaatkan untuk berbagai macam keperluan oleh kedua belah pihak dan sekaligus sebagai jaminan sosial bagi mereka. Karena itu, relasi ini mengutamakan pemberian rasa nyaman kepada para pelakunya.

Dalam suatu kondisi yang stabil, hubungan kekuatan antara patron dan klien menjadi suatu norma yang mempunyai kekuatan moral tersendiri dimana didalamnya berisi hak-hak dan kewajiban yang harus dilaksanakan oleh kedua belah pihak. Norma-norma tersebut akan dipertahankan sejauh memberikan jaminan perlindungan dan keamanan dasar bagi klien. Usaha-usaha untuk merumuskan kembali hubungan tersebut kemudian dianggap sebagai usaha pelanggaran yang mengancam struktur interaksi itu sehingga sebenarnya kaum elitlah/patronlah yang selalu berusaha untuk mempertahankan sistem tersebut demi mempertahankan keuntungannya. Hubungan ini adalah berlaku wajar karena pada dasarnya hubungan sosial adalah hubungan antar posisi atau status dimana masing-masing membawa perannya masing-masing. Peran ini ada berdasarkan fungsi masyarakat atau kelompok, ataupun aktor tersebut dalam masyarakat, sehingga apa yang terjadi adalah hubungan antar posisi dikeduaanya.<sup>17</sup>

Patron-klien merupakan bentuk pertukaran dyadic dan personal yang biasanya ditandai dengan perasaan berkewajiban, dan sering juga oleh keseimbangan kekuasaan yang tidak setara antar mereka yang terlibat. Lebih lanjut patron-klien didefinisikan dengan 'timbang balik, kesukarelawanan, eksploitasi, dominasi, dan asimetri'. Selain itu, beliau menekankan bahwa meskipun

---

<sup>17</sup>James Scoot yang berjudul *Moral Petani, Perlawanan Kaum Petani*, (Lp3es : Jakarta 1983)H.93

eksploitasi karakter, hubungan patron-klien adalah menguntungkan satu sama lain bagi patron dan client.

Definisi ini sebagai deskriptor hubungan hierarkis patron-klien dalam masyarakat pedesaan tradisional. Hubungan ini melibatkan patron yang menyediakan kepada klien akses dan sarana dasar subsisten dan klien sebagai imbalannya memberikan kombinasi barang dan jasa ekonomi dan tindakan sosial hormat dan loyalitas. Dengan kata lain, patron-klien adalah cara untuk menggambarkan pola pertukaran yang tidak seimbang dan hierarkis yang merupakan karakteristik masyarakat feodal, di mana patron dan klien terikat dalam hubungan yang tahan lama dengan kesadaran yang kuat akan kewajiban dan tugas.

## **B. Teori Perilaku Politik**

Perilaku politik adalah suatu kegiatan ataupun aktivitas yang berkenaan ataupun berhubungan langsung dengan proses politik, baik itu dalam pembuatan keputusan politik sampai kepada pelaksanaan aktivitas politik secara periode .

Ada berbagai macam bentuk dan tingkat partisipasi politik seiring dengan berbagai faktor. Hal itu sesuai dengan jawaban pertanyaan berikut:<sup>18</sup>

1. Apakah saya akan aktif berpolitik atau tidak?
2. Kemana orientasi aktivitas saya arahkan?
3. Apa tingkat keikutsertaan saya dalam aktifitas politik itu: temporal, terus menerus, moderat, ataukah revolusioner?

---

<sup>18</sup> RamlanSurbakti, *Memahami Ilmu Politik.*( Jakarta: Grasindo, 1999) H.130

Jawaban atas pertanyaan ini ditentukan oleh beberapa faktor yang berpengaruh dalam proses partisipasi politik, yaitu:

- a) Keyakinan agama yang diimani oleh individu. Sebagai contoh Islam mendorong pemeluknya untuk memerintahkan yang ma'ruf dan mencegah kemungkaran, mengkritik dan mengawasi penguasa dan seterusnya. Ini merupakan dorongan internal dalam partisipasi politik.
- b) Jenis kultur politik, atau bentuk nilai dan keyakinan tergantung kegiatan politik yang mempengaruhinya. Terkadang, kultur politik mendorong seseorang untuk berpartisipasi secara aktif, tetapi terkadang justru menjadikan seseorang buta politik, seperti kultur yang banyak digambarkan oleh alegori rakyat di desa-desa yang ada di mesir. Misalnya ungkapan: *“yang penting bisa makan, sambil menunggu ajal.”*
- c) Karakter lingkungan politik. Dalam masyarakat yang menghormati supremasi hukum dan kebebasan politik, sistem politiknya bersifat multipartai, mengakui hak kritik dan partisipasi rakyat, dan banyak memberi kesempatan kepada anggota masyarakatnya untuk melakukan partisipasi dalam kehidupann bernegara. Demikian pula, keberadaan partai-partai dengan segala ragamnya, juga beraarti jaminan atas adanya oposisi yang institusional yang dengannya mereka melakukan partisipasi politik dan ikut mengambil keputusan. Artinya, ideologi dan sistem politik masyarakat memberikan pengaruh besar kepada partisipasi warganya.

d) Faktor Personal

- 1) Tingkat partisipasi warga dalam aktifitas politik tergantung, terutama, kepada tingkat perhatiannya. Maksudnya, tergantung kepada motivasi yang dimilikinya dalam berpartisipasi politik. Dorongan-dorongan positif yang mengantarkan seseorang kepada aktivitas politik dapat terwujud melalui: media-media komunikasipolitik, seperti membaca koran dan diskusi-diskusi informal. Propaganda politik dan berbagai upaya untuk mengubah orientasi, terkadang mendorong masyarakat untuk ikut tenggelam dalam partisipasi tersebut
- 2) Partisipasi politik juga tergantung kepada tingkat kemampuan dan kecakapan yang dimiliki individu. Misalnya untuk memikul tanggung jawab, mengambil keputusan, kemampuann untuk memilih dan berkesadaran politik yang kritis, juga berorientasi kepada pelayanan lingkungan dan minat untuk memecahkan problematikanya.
- 3) Keyakinan individu akan kemampuannya dalam mempengaruhi keputusan-keputusan pemerintah merupakan dorongan psikologi untuk berpartisipasi.<sup>19</sup>

Di dalam pelaksanaan pemilihan umum suatu negara, baik itu pemilu tingkat daerah maupun tingkat pusat perilaku politik itu berupa perilaku pemilih

---

<sup>19</sup> Utsman Abdul Mu'iz, *Tarbiyah Siyasa hPendidikan Politik Ikhwanul Muslimin*, Solo: Era Inter media, 2000,H..99-100



dalam menentukan sikap dan pilihan mereka dalam melaksanakan pemilihan umum atau pemilukada. Perilaku pemilih tersebut pasti didasari oleh bagaimana individu tersebut atau pemilih itu.<sup>20</sup>

Pemilih adalah semua pihak yang menjadi tujuan utama para kontestan untuk mereka pengaruhi dan yakinkan agar mendukung dan kemudian memberikan suaranya kepada kontestan yang bersangkutan. Pemilih dalam hal ini dapat berupa kontestan maupun masyarakat pada umumnya. Kontestan adalah kelompok masyarakat yang merasa diwakili oleh suatu ideologi tertentu yang kemudian termanifestasi dalam institusi seperti partai politik.<sup>21</sup>

Keputusan untuk memilih yang terjadi selama pemilihan umum merupakan perilaku yang ekspansif ataupun perilaku yang terjadi hanya pada saat-saat tertentu saja. Bisa kita tarik kesimpulan bahwa perilaku politik yang demikian rupanya hampir sama dengan perilaku dukungan suporter. Inilah yang menjadi permasalahan ketika banyaknya pemilih yang cenderung perilaku politiknya termanifestasi pada satu poin tertentu, bisa itu karena adanya suatu keterkaitan si pemilih dengan si calon atau kandidat. Perilaku politik dapat diketahui dengan tiga pendekatan yaitu<sup>22</sup>:

#### 1 Pendekatan Sosiologis.

Pendekatan ini pada dasarnya menjelaskan bahwa karakteristik sosial dan pengelompokan sosial mempunyai pengaruh- pengaruh yang cukup

---

<sup>20</sup> Firmanzah, *Marketing Politik Antara Pemahaman Dan Realitas*, (Jakarta: Yayasan Obor Indonesia, 2007) H 115

<sup>21</sup> Joko J. Prihatmoko, *Pilkada Secara Langsung*, (Yogyakarta: pustaka pelajar, 2005), H. 46

<sup>22</sup> Miriam Budiharjo, *Dasar-dasar Ilmu Politik Edisi Revisi*, (Jakarta : PT Gramedia Pustaka Utama, 2008), H. 44.

signifikan dalam menentukan perilaku politik seseorang. Karakteristik sosial seperti pekerjaan, pendidikan sampai karakteristik sosiologis seperti agama, wilayah, jenis kelamin, umur dan sebagainya merupakan bagian-bagian dan faktor-faktor penting dalam menentukan pilihan politik. Singkat kata pengelompokan sosial seperti umur, jenis kelamin, agama dan sebagainya dianggap mempunyai peranan yang cukup menentukan dalam membentuk pengelompokan seseorang. Hal ini merupakan sesuatu yang sangat vital dalam memahami perilaku politik seseorang.

## 2 Pendekatan Psikologis.

Pendekatan ini menggunakan konsep psikologi terutama konsep sosialisasi dan sikap untuk menjelaskan perilaku politik. Variabel-variabel itu tidak dapat dihubungkan dengan perilaku politik kalau ada proses sosialisasinya. Oleh karena itu menurut pendekatan ini sosialisasilah sebenarnya yang menentukan perilaku politik seseorang. Oleh karena itu pilihan seseorang anak yang telah melalui tahap sosialisasi politik tidak jarang sama dengan pilihan politik orang tuanya. Pendekatan psikologis menekankan pada tiga aspek psikologis sebagai kajian utama yaitu ikatan emosional pada suatu partai politik, orientasi terhadap isu-isu dan orientasi kepada kandidat.<sup>23</sup>

---

<sup>23</sup> Fatahullah Jurdi, *Ilmu Politik Ideologi dan Hegemoni Negara*, (Yogyakarta: Graha Ilmu, 2014) H. 63.

### 3 Pendekatan Rasional.

Dalam konteks pendekatan rasional, pemilih akan memilih jika ia merasa ada timbal balik yang akan diterimanya. Ketika pemilih merasa tidak mendapatkan faedah dengan memilih pemimpin yang sedang bertanding, ia tidak akan mengikuti dan melakukan pilihan pada proses Pemilu. Hal ini juga sejalan dengan prinsip ekonomi dan hitung ekonomi. Pendekatan ini juga mengandaikan bahwa calon pemimpin melakukan berbagai promosi dan kampanye yang bertujuan untuk menarik simpati dan keinginan masyarakat untuk memilih dirinya pada pemilu<sup>24</sup>

Menurut Adman Nursal ada beberapa pendekatan yang bisa digunakan untuk melihat perilaku memilih, Dalam dunia pesantren, perilaku memilih partai politik bagi kiai pesantren akan memiliki keterkaitan dengan 4 faktor yaitu kekuasaan, kepentingan, kebijaksanaan dan budaya politik.<sup>25</sup>

*Pertama*, faktor kekuasaan meliputi cara untuk mencapai hal yang diinginkan melalui sumber-sumber kelompok yang ada di masyarakat. Kekuasaan ini menurut Andraini merupakan dorongan manusia dalam berperilaku politik termasuk perilaku memilih yang tidak dapat diabaikan.

*Kedua*, faktor kepentingan merupakan tujuan yang dikejar oleh pelaku-pelaku atau kelompok politik. Dalam hal ini, Laswell menyatakan bahwa padadasarnya dalam mengejar kepentingan tersebut manusia membutuhkan nilai-

---

<sup>24</sup> Asfar, M, *Pemilu dan Perilaku Memilih 1955-2004*. Surabaya: Pustaka Utama, 2004.H.137

<sup>25</sup> Adman Nursal, *Politik Marketing Strategi Memenangkan Pemilu Sebuah Pendekatan Baru Kampanye Pemilihan DPR, DPD, Presiden*. (Jakarta: PT. Gramedia Pustaka Utama, 2004) H, 54-73

nilai: kekuasaan, pendidikan, kekayaan, kesehatan, ketrampilan, kasih sayang, keadilan dan kejujuran.<sup>26</sup>

*Ketiga*, faktor kebijakan sebagai hasil dari interaksi antara kekuasaan dan kepentingan yang biasanya berbentuk perundang-undangan, kebijakan akan memiliki implikasi penting dalam perilaku politik terutama yang dilakukan oleh elit masyarakat.

*Keempat*, budaya politik yaitu orientasi subyektif individu terhadap sistem politik. Kebudayaan politik sebagai orientasi nilai dan keyakinan politik yang melekat dalam diri individu dapat dianalisis dalam beberapa orientasi yaitu orientasi kognitif, afektif dan orientasi evaluasi yang mendasari perilaku politik<sup>27</sup>

Dalam kehidupan bermasyarakat, perilaku politik memiliki arti yang sangat luas. Keluasan arti perilaku politik bukan saja karena perilaku politik merupakan perilaku setiap warga negara di hadapan negara, melainkan karena perilaku politik menyangkut bidang-bidang kehidupan lain yang demikian kompleks (sosial, ekonomi, budaya, dan politik itu sendiri). Menurut Smith ada tiga hal pokok dalam agama yang secara psikologis menentukan pembentukan sikap dan perilaku politik :<sup>28</sup>

1. otoritas dogmatis, atau kebenaran yang bersifat mutlak.
2. otoritas terarah, atau ketuntasan pengaturan.

---

<sup>26</sup> Affan Gaffar, *Javanese Voters: A Case Study Of Election Under A Hegemonic Party System*, (Yogyakarta: Gajah mada University Press, 1992), hal 4-9

<sup>27</sup> Khoirul Ummati, *Perilaku Politik Kiai*, Yogyakarta, Pustaka Pelajar Offset, 2002, H. 32

<sup>28</sup> Donald Eugene Smith, *Agama dan Modernisasi Politik*, (Jakarta: Rajawali Press, 1985), H. 224

3. pelembagaan otoritas, atau pemaduan pemahaman dan penggunaan kebenaran mutlak dalam perumusan aturan yang memperkuat struktur keagamaan.

Otoritas dogmatis dalam Islam sangat kuat. Kebenaran Islam diyakini mutlak, universal dan tidak dapat diubah. Wahyu al-Qur'an yang diturunkan kepada Nabi Muhammad Saw adalah wahyu terakhir untuk menuntun kepentingan hidup seluruh umat manusia. Otoritas terarah, yang merupakan seperangkat aturan komprehensif yang harus ditaati oleh umat Islam, terdapat dalam syari'ah. Secara garis besar dapat dikatakan bahwa syari'ah lebih luas daripada sekedar sistem hukum. Ia merupakan katalog komprehensif perintah-perintah dan aturan-aturan Allah untuk membimbing umat Islam. Cakupan syari'ah begitu luas yang meliputi hubungan antara manusia dengan Tuhan dan manusia dengan masyarakatnya. Pelembagaan otoritas adalah adanya hirarki kepemimpinan yang terorganisasi dalam Islam yang akan mengawal pelaksanaan dan berlakunya syari'ah. Dalam Islam, organisasi hirarkial keagamaan seperti yang dimiliki gereja tidak ada, oleh karena itu kelembagaan seperti ini diserahkan kepada umat atau negara. Dalam hal inilah kemudian muncul jargon politik yang dikemukakan oleh sejumlah gerakan Islam bahwa Islam adalah *din wa al-daulah*.<sup>29</sup>

Islam merupakan sistem keberadaan yang total, yang secara universal sesuai dengan semua keadaan, waktu dan tempat. Syari'ah Islam bersifat inheren, al-Qur'an memberikan syari'ah dan negara memperkuatnya. Pemisahan antara

---

<sup>29</sup>Shireen T. Hunter, *Politik Kebangkitan Islam: Keragaman dan Kesatuan*, (Yogyakarta: Tiara Wacana, 2001) H.16.

agama dan negara tidak dapat diterima. Atau dalam pernyataan lain corak kehidupan yang sekuleristik, yang meminggirkan agama dari pentas kehidupan manusia, tidak bisa diterima.

Perilaku politik menurut Sudijono Sastroatmodjo<sup>30</sup> ditentukan pula oleh identitas bersama yang dimiliki masyarakat. Faktor pembentuk identitas bersama itu menurut Ramlan Surbakti mencakup identitas primordial, sakral, personal, dan civilitas. Faktor primordial antara lain berupa kekerabatan, kesukuan, kebahasaan, kedaerahan, dan adat istiadat. Dengan demikian ketika seseorang mengeskpresikan perilaku politiknya, kemungkinan yang bersangkutan menyandarkannya kepada faktor kekerabatan, satu suku, bahasa, daerah, dan adat istiadat. Faktor sakral pada umumnya didasarkan karena keagamaan yang sama. Dengan demikian, adanya pluralitas agama dan corak pemikiran keagamaan dalam suatu agama dengan sendirinya dapat pula membentuk perilaku politik seseorang. Faktor personal biasanya disandarkan kepada seseorang.

Ketokohan seseorang menjadi identifikasi suatu kelompok masyarakat. Dalam mengekspresikan perilaku politiknya, suatu masyarakat melihat perilaku politik yang diperlihatkan oleh sosok yang menjadi panutannya. Faktor lain yang ikut membentuk perilaku politik seorang warga negara adalah yang berupa faktor sipil. Faktor sipil ini antara lain terlihat dalam tatanan kehidupan di masyarakat berupa keadilan di bidang politik, sosial, ekonomi, dan budaya. Terwujudnya rasa keadilan yang dirasakan seorang warga negara dalam berbagai bidang kehidupan

---

<sup>30</sup>Sudijono Sastroatmodjo, *Perilaku Politik*, (Semarang: IKIP Semarang Press, 1995), H.228

misalnya, akan mendorong dirinya untuk mendukung pemerintahan yang ada. Dukungan yang diberikan kepada pemerintah ini dapat saja mengatasi (mentransendensi) faktor-faktor di atas. Ia mendukung suatu pemerintahan bukan karena presidennya memiliki kesamaan suku, agama, atau kepribadiannya, melainkan lebih karena presiden itu dapat menyelenggarakan pemerintahan yang adil.



## BAB III

### METODE PENELITIAN

#### A. Jenis penelitian

Dalam penelitian tentang *Eksistensi Patronase politik dalam penentuan Perilaku politik di Pondok Pesantren Darul Arqam(Gombara)*, peneliti menggunakan pendekatan penelitian kualitatif. Pendekatan kualitatif adalah prosedur penelitian yang menghasilkan data deskriptif berupa kata-kata tertulis atau lisan dari orang-orang dan perilaku yang dapat diamati. Sementara itu Kirk dan Miler mendefinisikan bahwa pendekatan kualitatif adalah tradisi tertentu dalam pengetahuan sosial yang secara fundamental bergantung pada pengamatan pada manusia dalam kawasannya sendiri dan berhubungan dengan orang-orang tersebut dalam bahasanya dan dalam peristilahannya<sup>31</sup>

Dengan pendekatan ini diharapkan mampu menjangkau realita di lapangan dengan mengumpulkan data secara langsung di lapangan melalui wawancara, dokumentasi dan observasi.

#### B. Penentuan focus penelitian

memiliki dua tujuan. Pertama, penetapan fokus dapat membatasi studi, jadi dalam fokus akan membatasi bidang inkuri. Kedua, penetapan fokus berfungsi

---

<sup>31</sup> Lexy Moloeng, *Metodologi Penelitian Kualitatif* (Bandung: Remaja Rosda Karya, 2002), H. 3.



untuk memenuhi kriteria inklusi- eksklusi atau kriteria masuk-keluar suatu informasi yang baru diperoleh dilapangan.<sup>32</sup>

### C. Sumber data penelitian

Sumber data utama dalam penelitian kualitatif ialah kata-kata, dan tindakan selebihnya adalah data tambahan seperti dokumen dan lain-lain. Data merupakan keterangan-keterangan tentang suatu hal, dapat berupa sesuatu yang diketahui atau yang dianggap. Data dapat digambarkan lewat angka, simbol, dan lain-lain. Data perlu dikelompok-kelompokan terlebih dahulu sebelum dipakai dalam proses analisis. Pengelompokan disesuaikan dengan karakteristik yang menyertainya<sup>33</sup>

#### 1. Data primer

Data primer adalah data yang dikumpulkan atau diperoleh langsung dilapangan oleh orang yang melakukan penelitian atau yang bersangkutan. Data primer ini disebut juga asli atau baru. Sumber data primer yang pertama yaitu responden, responden merupakan objek dari penelitian. Dari responden inilah, peneliti dapat mencari data yang dibutuhkan

Dari responden inilah, peneliti dapat mencari data yang dibutuhkan. Dalam penelitian ini yang menjadi responden adalah Pengurus dan sejarannya serta

---

<sup>32</sup> Lexy Moloeng, *Metodologi Penelitian Kualitatif* (Bandung: Remaja Rosda Karya, 2002). H.93.

<sup>33</sup> Lexy Moloeng, *Metodologi Penelitian Kualitatif* (Bandung: Remaja Rosda Karya, 2002). H.94

santri Pondok Pesantren Darul Arqam Gombara yang terdaftar sebagai pajib pilih pada Pemilu serta pemilih pemula.

Sementara itu sumber data primer yang kedua adalah informan, informan merupakan sumber berupa orang, dari beberapa informan, diharapkan dapat terungkap kata-kata dan tindakan yang diharapkan informan ini dipilih dari beberapa orang yang betul-betul dapat dipercaya dan mengetahui obyek yang akan diteliti. Dalam penelitian ini yang dijadikan informan adalah santri Pondok Pesantren Pengurus dan sejarannya serta santri Pondok Pesantren Darul Arqam Gombara yang terdaftar sebagai wajib pilih pada Pemilu serta pemilih pemula.

## 2. Data sekunder

Data sekunder adalah data yang diperoleh atau yang dikumpulkan oleh orang yang melakukan penelitian dari sumber-sumber yang telah ada. Sumber tertulis dapat dibagi atas sumber buku dan majalah ilmiah, sumber dari arsip, dokumen pribadi dan dokumen resmi, data ini biasanya dari perpustakaan atau dari laporan dari peneliti terdahulu

### **D. Metode pengumpulan data**

Untuk memperoleh data-data yang dibutuhkan dalam penelitian ini digunakan berbagai teknik sebagai berikut:

#### 1. Teknik observasi

Observasi diartikan sebagai pengamatan dan pencatatan secara sistematis terhadap gejala yang tampak pada objek penelitian. Pengamatan dan pencatatan

yang dilakukan terhadap gejala objek ditempat terjadi atau berlangsungnya peristiwa, sehingga observer berada bersama objek yang sedang diselidiki, disebut observer langsung. Sedangkan observasi tidak langsung adalah pengamatan yang dilakukantidak pada saat berlangsungnya peristiwa yang akan diselidiki, misalnya peristiwa tersebut diamati melalui film atau rangkaian slide atau rangkaian foto.

Teknik observasi ini digunakan untuk memperoleh data variabel terkait studi yang dikerjakan oleh peneliti dan juga untuk menjawab rumusan masalah yang telah diuraikan diatas. Untuk penelitian ini peneliti mengadakan observasi dengan cara mengamati aktivitas politik di Pondok Pesantren Darul Arqam Gombara yang terdaftar sebagai wajib pilih pada Pemilu serta pemilih pemula dalam tatanan pemilihan umum.

## 2. Teknik wawancara

Wawancara adalah percakapan dengan maksud tertentu. Percakapan itu dilakukan oleh dua pihak, yaitu pewawancara (interviewer) yang mengajukan pertanyaan dan terwawancara (interviewee) yang memberikan jawaban atas pertanyaan itu.

## 3. Kuisisioner (Angket)

Kuisisioner adalah salah satu media untuk mengumpulkan data dalam penelitian yang paling populer digunakan. Kuisisioner ini juga sering

disebut dengan angket, dimana dalam kuisioner tersebut terdapat beberapa pertanyaan yang berhubungan erat dengan masalah penelitian yang hendak dipecahkan, disusun, dan disebarakan ke responden untuk memperoleh informasi dilapangan

#### **E. Analisa data**

Analisis data adalah proses mengatur urutan data, mengorganisasikannya kedalam suatu pola, kategori dan satuan uraian dasar. Analisis data dibagi menjadi dua yaitu analisis data statistik dan analisis data non statistik, mengingat data penulisan ini tidak berupa hasil tetapi proses maka analisis yang digunakan adalah analisis data non statistik yang disebut juga sebagai analisis kualitatif yaitu analisis yang tidak menggunakan model matematik, model statistik dan ekonometrik atau model tertentu lainnya. Analisis data dilakukan terbatas pada teknik pengolahan datanya seperti pada pengecekan data dan tabulasi, dalam hal ini sekedar membaca tabel-tabel, grafik-grafik atau angka-angka yang tersedia kemudian melakukan uraian dan penafsiran.

Data dianalisis dan diolah dengan cara:

- 1) Pengumpulan data, pengumpulan data dilakukan dengan cara mencari data dan mengumpulkan berbagai jenis data atau sumber dilapangan yang mendukung penelitian ini.
- 2) Reduksi data yaitu proses pemilihan pemusatan perhatian pada penyederhanaan, pengabstrakan dan transformasi data "kasar" yang muncul dari catatan tertulis dilapangan.

- 3) Penyajian data, penyajian data yaitu sekumpulan informasi yang tersusun yang memberi kemungkinan adanya penarikan kesimpulan



## BAB IV

### GAMBARAN UMUM LOKASI PENELITIAN DAN PEMBAHASAN

#### A. Sejarah berdirinya Pondok Pesantren Darul Aqram Muhammadiyah Gombara Makassar

Sejarah berdirinya Madrasah Aliyah Darul Arqam Muhammadiyah Gombara tidak terlepas dari sejarah berdirinya Pondok Pesantren Darul Arqam Muhammadiyah Sulawesi Selatan Gombara Makassar. Muhammadiyah bertujuan untuk menegakkan dan menjunjung tinggi agama Islam sehingga terwujud masyarakat Islam yang sebenar-benarnya.

Untuk mencapai tujuan tersebut, Muhammadiyah memerlukan kader-kader ulama yang memiliki kualifikasi menyeluruh, yakni sebagai faqih, muballigh, mujahid, dan mujtahid yang memiliki komitmen tinggi, berwawasan luas, dan professional dalam mengemban misi Muhammadiyah. Kader ulama Muhammadiyah tersebut memiliki peran dalam penggerak yang menjalankan fungsi pelopor, pelangsup, dan penyempurna perjuangan dan amal usaha Muhammadiyah.

Inilah sebabnya, pada tahun 1971 Pondok Pesantren Darul Arqam Muhammadiyah Sulawesi Selatan Gombara Makassar di dirikan yang telah melahirkan berbagai alumni yang sudah tersebar di berbagai instansi baik pemerintah maupun swasta, dan bahkan telah banyak mengabdikan diri di dalam dan luar negeri. Dengan pembinaan yang intens dari Pimpinan Wilayah Muhammadiyah Sulawesi Selatan sebagai Pembina, terus dikembangkan

dengan tiga pilar utama, yaitu Pengembangan Bidang Keagamaan, Pendidikan dan Iptek serta social kemasyarakatan<sup>34</sup>

## **B. Visi, Misi, dan Tujuan**

### **1. Visi**

Adapun visi Madrasah Aliyah Darul Arqam Muhammadiyah Gombara adalah “Menjadikan Madrasah yang mandiri, maju, berkualitas, berdaya saing tinggi dan berwawasan internasional secara holistic yang berlandaskan Al-Qur’an dan As-Sunnah”.

### **2. Misi**

Sebagai lembaga pendidikan yang berorientasi kepada perkembangan dan kemajuan serta mengarah pada terbentuk konsep pendidikan yang dinamis serta berwawasan intelektual yang Islamis, maka Madrasah Aliyah Darul Arqam Muhammadiyah Gombara mengemban misi yang harus diterapkan dalam proses pembelajaran yaitu :

- a. Melaksanakan penataan dan pembangunan sarana dan prasarana.
- b. Melaksanakan pembelajaran sesuai standar isi dan standar kompetensi lulusan untuk menguasai dasar-dasar ilmu pengetahuan dan teknologi (IPTEK), secara ilmu pengetahuan agama secara holistic
- c. Melaksanakan pembinaan calon kader ulama teknokrat.
- d. Melaksanakan pengkajian *al-Qur’an*, al-Sunnah, Kitab lainnya dan HafidzQur’an.
- e. Melaksanakan pembinaan Multi lingual

---

<sup>34</sup> Profil Ponpes Darul Arqam Muhammadiyah tahun 2016/2017 7dikutip dari website resmi ponpes Darul Arqam Muhammadiyah Gombara, tanggal 19 Agustus 2017

- f. Melaksanakan pembinaan ibadah, akhlak mulia, moral, etika, budaya, dan adab adab lainnya yang berlandaskan *al-Qur'an* dan al-Sunnah.
- g. Melaksanakan pembinaan keterampilan *life skill* sebagai modal dasar membangun hidup mandiri dan keluarga yang berlandaskan *al-Qur'an* dan al-Sunnah.

### 3. Tujuan

Sebagai sebuah lembaga pendidikan yang berbasis dan bercirikan Islam, Madrasah Aliyah Darul Arqam Muhammadiyah Gombara mempunyai tujuan jangka panjang dan jangka pendek. Tujuan jangka panjangnya yaitu : Melahirkan kader-kader dan calon muballigh yang memiliki kompetensi dan daya saing untuk menghadapi tantangan da'wah amar ma'ruf nahi mungkar di era global, calon pimpinan perserikatan, dan calon tenaga kerja yang memiliki akhlaq yang terpuji siap pakai untuk kalangan lokal, nasional, regional maupun internasional. Adapun tujuan jangka pendek yang ingin dicapai oleh Madrasah Aliyah Darul Arqam Muhammadiyah Gombara adalah :

- a. Meningkatkan kualitas pelaksanaan Kegiatan Belajar Mengajar
- b. Menata dan melengkapi dokumen administrasi sekolah
- c. Menerapkan Manajemen ISO 9000- 2008 yang berbasis SIM
- d. Meningkatkan disiplin santri terhadap Tata Tertib sekolah.
- e. Meningkatkan Kompetensi Tenaga Pendidik, dan Kependidikan
- f. Meningkatkan pengadaan sarana prasana penunjang KBM.
- g. Mengadakan rehap dan penataan ruang belajar



- h. Melaksanakan pembangunan ruang belajar, ruang laboratorium, perpustakaan, Masjid dan sarana dan prasarana lainnya.
- i. Meningkatkan kerjasama dengan pihak Pemerintah dan masyarakat.
- j. Meningkatkan kesejahteraan Tenaga Pendidik dan Kependidikan. Meningkatkan kualitas pelaksanaan Al Islam, Kemuhammadiyaan, Bahasa Arab, dan Bahasa Inggris (ISMUBARIS) dan bahasa asing lainnya<sup>35</sup>

### C. Struktur Organisasi

Di dalam pengorganisasian terdapat pembagian tugas-tugas, wewenang dan tanggung jawab secara rinci menurut bidang-bidang dan bagian-bagian, sehingga terciptalah adanya hubungan kerja sama yang harmonis dan lancar menuju terciptanya tujuan yang telah ditetapkan .<sup>36</sup>

Secara teoritis, sebagaimana dikemukakan E. Kast dan James E. Rosenzweig dalam Nanang Fattah, struktur diartikan sebagai pola hubungan komponen atau bagian suatu organisasi. Struktur merupakan sistem formal hubungan kerja yang membagi dan mengkoordinasikan tugas orang dan kelompok agar tercapai tujuan. Struktur organisasi Madrasah Aliyah Darul Arqam Muhammadiyah Gombara pada tahun pelajaran 2015/2016 adalah sebagai berikut:

---

<sup>35</sup> Profil Ponpes Darul Arqam Muhammadiyah tahun 2016/2017 7dikutip dari website resmi ponpes Darul Arqam Muhammadiyah Gombara, tanggal 19 Agustus 2017

<sup>36</sup> Nana Sudjana, *Dasar-Dasar Proses Belajar Mengajar*, (Bandung : Sinar Baru, 1998), H. 23.

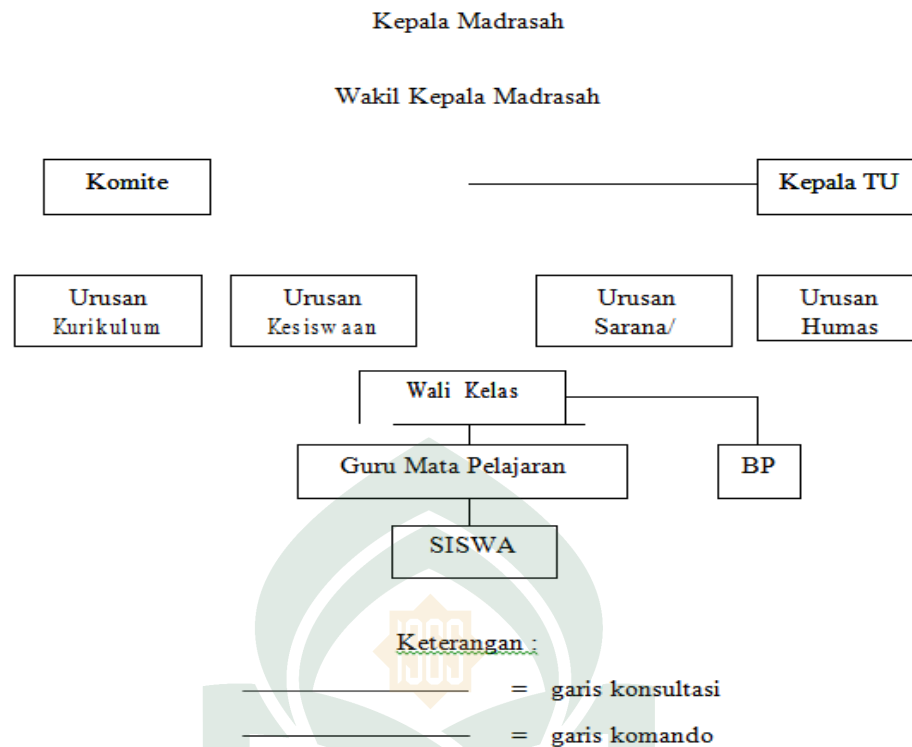

Gambar 1.1 Struktur Organisasi<sup>37</sup>

Lebih dari itu menurut Nanang Fattah, pada struktur organisasi tergambar posisi kerja, pembagian kerja, jenis kerja yang harus dilakukan, hubungan atasan dan bawahan, kelompok komponen atau bagian, tingkat manajemen dan saluran komunikasi. Suatu struktur organisasi menspesifikasi pembagian kegiatan kerja dan menunjukkan bagaimana fungsi atau kegiatan yang berbeda-beda itu dihubungkan.<sup>38</sup> Karena itu, dapat dikatakan bahwa dengan struktur organisasi setiap anggota dalam suatu organisasi dapat mengetahui dan memahami wilayah tugas dan fungsinya masing-masing.

<sup>37</sup> Profil MA Darul Arqam Muhammadiyah Gombara tahun 2015/2016, dikutip di ruang TU MA Darul Arqam Muhammadiyah Gombara.

<sup>38</sup> Nana Sudjana, *Dasar-Dasar Proses Belajar Mengajar*, (Bandung : Sinar Baru, 1998), H. 23.

Secara terperinci fungsi-fungsi dari struktur organisasi di MA Darul Arqam Muhammadiyah Gombara adalah sebagai berikut :

1. Fungsi Komite Madrasah

- a. Memberi pertimbangan dalam penentuan dan pelaksanaan kebijakan pendidikan.
- b. Pendukung baik yang berwujud finansial, pemikiran maupun tenaga dalam penyelenggaraan pendidikan.
- c. Pengontrol dalam rangka transparansi dan akuntabilitas penyelenggaraan dan keluaran pendidikan.
- d. Mediator antara pemerintah (eksekutif) dengan lembaga pendidikan.<sup>39</sup>

2. Kepala Madrasah berfungsi sebagai pimpinan, administrator dan supervisor

- a. Kepala Madrasah selaku pimpinan sekolah mempunyai tugas :
  - 1) Menyusun perencanaan
  - 2) Mengorganisasikan kegiatan
  - 3) Mengarahkan kegiatan
  - 4) Mengkoordinasikan kegiatan
  - 5) Melaksanakan pengawasan
  - 6) Melaksanakan evaluasi terhadap kegiatan
  - 7) Menentukan kebijaksanaan

---

<sup>39</sup> Dokumen MA Darul Arqam Muhammadiyah Gombara tahun pelajaran 2015/2016, dikutip di ruang TU MA Darul Arqam Muhammadiyah Gombara, tanggal 20 Agustus 2017

- 8) Mengadakan rapat
  - 9) Mengambil keputusan
  - 10) Mengatur proses belajar mengajar
  - 11) Mengatur administrasi kantor, siswa, perlengkapan dan keuangan
  - 12) Mengatur Organisasi Siswa Intra Sekolah (OSIS)/IPM.
- b. Kepala Madrasah selaku administrator bertugas menyelenggarakan administrasi :
- 1) Perencanaan
  - 2) Pengorganisasian
  - 3) Pengarahkan
  - 4) Kurikulum
  - 5) Pengawasan
  - 6) Kesiswaan
  - 7) Kantor
  - 8) Kepegawaian
  - 9) Perlengkapan
  - 10) Keuangan
  - 11) Perpustakaan
- c. Kepala Madrasah selaku supervisor bertugas menyelenggarakan supervisi mengenai :
- 1) Kegiatan belajar mengajar
  - 2) Kegiatan BP

- 3) Kegiatan ekstrakurikuler
- 4) Kegiatan ketatausahaan
- 5) Kegiatan kerjasama dengan masyarakat.

Karena Madrasah Aliyah Darul Arqam Muhammadiyah Gombara merupakan lembaga pendidikan swasta yang bernaung di bawah Pondok Pesantren Darul Arqam Muhammadiyah Sulawesi Selatan, kepala madrasah terkadang dalam melaksanakan tugas kurang leluasa, sebab adanya dualisme dalam bidang manajerial, yaitu ada Wakil Direktur Bidang Persekolahan dan kepala madrasah itu sendiri. Meskipun ada garis kewenangan yang memisahkan kedua manajer itu, yakni kepala madrasah sebagai kendali akademik sedangkan Wakil Direktur Persekolahan sebagai

pengendali dan memberikan kebijakan terkait persekolahan, namun dominasi senioritas semacam ini terkadang mengganggu dan terdapat tumpang tindih serta ketidakjelasan pekerjaan yang akan dilakukan oleh kepala Madrasah. Hal ini akan berdampak pada perkembangan dan peningkatan kualitas pendidikan madrasah.

### 3. Kepala Tata Usaha

Berbagai perangkat administrasi madrasah yang dipersiapkan oleh kepala tata usaha meliputi :

- a. Administrasi pengajaran
- b. Administrasi kesiswaan
- c. Administrasi keuangan

- d. Administrasi kepegawaian
  - e. Administrasi hubungan masyarakat .
4. Wakil Kepala Madrasah Urusan Kurikulum

Adapun tugas wakil kepala urusan kurikulum adalah :

- a. Menyusun program pengajaran (program tahunan dan program semester)
- b. Menyusun kalender pendidikan
- c. Menyusun jadwal pelajaran
- d. Menyusun SK pembagian tugas mengajar guru dan tugas tambahan lainnya
- e. Menyusun kriteria dan persyaratan siswa untuk naik kelas/tidak Serta lulus/tidak siswa yang mengikuti ujian
- f. Menyusun jadwal penerimaan buku laporan pendidikan (Raport) dan penerimaan STTB/Ijasah dan STK
- g. Menyediakan silabus seluruh mata pelajaran dan contoh format RPP
- h. Menyediakan agenda kelas, agenda piket, surat izin masuk/keluar, agenda guru (yang berisi: jadwal pelajaran, kontrak belajar dengan siswa, absensi siswa, form catatan pertemuan dan materi guru, daftar nilai, dan form home visit)
- i. Penyusunan program KBM dan analisis mata pelajaran Menyediakan dan memeriksa daftar hadir guru
- j. Memeriksa program satuan pembelajaran guru

- k. Mengatasi hambatan terhadap KBM
- l. Mengatur penyediaan kelengkapan sarana guru dalam KBM (kapur tulis, spidol dan isi tintanya, penghapus papan tulis, daftar absensi siswa, daftar nilai siswa, dsb.)
- m. Mengkoordinasikan pelaksanaan KBM dan laporan pelaksanaan KBM
- n. Mengkoordinasikan dan mengarahkan penyusunan satuan pelajaran.
- o. Menyusun laporan pelaksanaan pelajaran secara berkala
- p. Adapun tugas wakil kepala bidang kesiswaan adalah :
- q. Menyusun program pembinaan kesiswaan/ IPM
- r. Menegakkan Tata Tertib Madrasah
- s. Melaksanakan bimbingan, pengarahan dan pengendalian kegiatan siswa/IPM dalam rangka menegakkan disiplin dan tata tertib madrasah
- t. Membina dan melaksanakan koordinasi keamanan, kebersihan, ketertiban, Kerindangan, keindahan, dan kekeluargaan(6K)
- u. Memberi pengarahan dan penilaian dalam pemilihan pengurus OSIS/IPM
- v. Melakukan pembinaan pengurus OSIS/IPM dalam berorganisasi
- w. Bekerjasama dengan para pembina kegiatan kesiswaan didalam menyusun program dan jadwal pembinaan siswa secara berkala dan insidental.

- x. Melaksanakan pemilihan calon siswa teladan dan calon siswa penerimaan siswa baru.
- y. Mengadakan pemilihan siswa untuk mewakili madrasah dalam kegiatan di luar madrasah.
- z. Menyusun laporan pelaksanaan kegiatan kesiswaan secara berkala
- aa. Mengatur dan menyelenggarakan hubungan sekolah dengan orang tua murid
- bb. Melaksanakan pemilihan calon siswa teladan dan siswa penerima beasiswa

#### 5. Wakil Kepala Madrasah Bidang Sarana dan Prasarana

Adapun tugas wakil kepala bidang sarana dan prasarana adalah :

- a. Menyusun rencana kebutuhan sarana prasarana
- b. Mengkoordinasikan pendayagunaan sarana dan prasarana
- c. Pengelola pembiayaan alat-alat pengajaran
- d. Menyusun laporan pelaksanaan urusan sarana dan prasarana secara berkala
- e. Mengatur dan menyelenggarakan hubungan masyarakat dengan orangtua/ wali siswa.
- f. Membina hubungan antara madrasah dengan BP3/Komite Sekolah



- g. Membina pengembangan hubungan antara madrasah dengan lembaga pemerintah, dunia usaha dan lembaga sosial lainya dan
- h. Menyusun laporan pelaksanaan hubungan masyarakat secara berkala.
- i. Wakil Kepala Madrasah Bidang Hubungan Masyarakat (HUMAS)
- j. Mengatur dan menyelenggarakan hubungan sekolah dengan orang tua/wali siswa.
- k. Membina hubungan antara sekolah dengan POMG masyarakat.
- l. Membina hubungan antara sekolah dengan lembaga pemerintah, dunia usaha dan lembaga sosial lainya.
- m. Berkonsultasi dengan dunia usaha
- n. Menyusun laporan pelaksanaan bimbingan masyarakat secara berkala

#### 6. Guru

Guru bertanggung jawab kepada kepala madrasah dan mempunyai tugas melaksanakan proses belajar mengajar secara efektif dan efisien. Tugas dan tanggungjawab guru meliputi:

- a. Membuat program pengajaran.
- b. Analisis Materi Pelajaran (AMP)
- c. Program Tahunan / Program Semester

- d. Program Satuan Pelajaran (Satpel)
- e. Rencana Program Pengajaran (RPP)
- f. Program Mingguan Guru
- g. Melaksanakan kegiatan pembelajaran
- h. Melaksanakan kegiatan penilaian belajar, ulangan harian, semester/ tahunan
- i. Melaksanakan analisis hasil ulangan harian
- j. Menyusun dan melaksanakan program perbaikan dan pengayaan
- k. Mengisi daftar nilai siswa
- l. Melaksanakan kegiatan membimbing guru dalam kegiatan proses belajar Mengajar
- m. Membuat alat pelajaran / alat peraga
- n. Menciptakan karya seni
- o. Mengikuti kegiatan pengembangan dan pemasyarakatan kurikulum
- p. Melaksanakan tugas tertentu di madrasah
- q. Mengadakan pengembangan bidang pengajaran yang menjadi tanggung jawabnya
- r. Membuat catatan tentang kemajuan hasil belajar masing-masing siswa
- s. Meneliti daftar hadir siswa sebelum memulai pelajaran
- t. Mengatur kebersihan ruang kelas dan ruang praktikum

- u. Mengumpulkan dan menghitung angka kredit untuk kenaikan pangkatnya.<sup>13</sup>

Disamping tugas pokok tersebut, beberapa guru ditunjuk kepala madrasah untuk membantu dalam pengelolaan dan penyelenggaraan pendidikan di Madrasah Aliyah Darul Arqam Muhammadiyah Gombara, yaitu:

a. Wali Kelas

Tugas wali kelas membantu kepala madrasah dalam melaksanakan kegiatan-kegiatan sebagai berikut :

- 1) Pengelolaan kelas
- 2) Penyelenggaraan administrasi kelas meliputi: denah tempat duduk siswa, papan absensi siswa, daftar pelajaran siswa, buku absensi siswa, buku kegiatan belajar siswa, buku kegiatan belajar mengajar, tata tertib kelas, daftar piket kelas, penyusunan/pembuatan statistik bulanan siswa, pengisian daftar nilai siswa, pembuatan catatan khusus tentang siswa, pengisian buku laporan pendidikan (rapor), dan pembagian buku laporan pendidikan (rapor).

b. Guru Urusan/Bidang Perpustakaan

Tugas guru urusan/bidang perpustakaan membantu kepala madrasah dalam kegiatan-kegiatan sebagai berikut:

- 1) Perencanaan pengadaan buku-bahan perpustakaan
- 2) Pengurusan pelayanan perpustakaan

- 3) Perencanaan pengembangan perpustakaan
- 4) Pemeliharaan dan perbaikan buku/bahan perpustakaan
- 5) Inventarisasi buku-buku perpustakaan
- 6) Penyusunan laporan pelaksanaan kegiatan perpustakaan secara terbuka.

#### c. Bimbingan dan Konseling

Bimbingan dan konseling yaitu salah satu usaha untuk membantu memecahkan masalah anak dalam menghadapi kesulitan belajar, baik menyangkut masalah intern maupun ekstern, agar bisa mengikuti proses belajar mengajar dengan baik.

Adapun tugas bimbingan dan konseling adalah :

- 1) Merencanakan petugas BK oleh kepala madrasah dan direncanakan pada awal tahun.
- 2) Merencanakan program BP oleh segenap guru BK

Adapun jenis program adalah bimbingan pribadi, sosial, belajar.

- a) Menyiapkan instrumen BP oleh segenap guru BK dan tata usaha dan dikerjakan pada awal tahun pelajaran. Adapun instrumennya adalah: data pribadi, data indisipliner, data absen, data siswa asuh, peta siswa, peta kelas, dan data dinding.
- b) Melaksanakan rapat-rapat koordinasi petugas BP; Rapat koordinasi rutin oleh kepala madrasah, waka, serta BK pada setiap hari Senin minggu ke 1 dan 3 pada jam ke 8 dan 9 bila

tidak ada upacara dan rapat koordinasi bersama wali kelas  
(konsolidasi jika ada masalah)

- c) Mengusahaan kepada kepala madrasah bagi terpenuhinya, tenaga, prasarana dan sarana, alat serta pelaksanaan BK
- d) Mempertanggung jawabkan pelaksanaan pelayanan BK kepada kepala Madrasah.

Dari beberapa tugas pokok para waka, guru dan staf lain di atas, dapat dinyatakan betapa pentingnya organisasi sebagai alat administrasi dalam melaksanakan segala kebijakan yang dibuat pada tingkatan admimstratif maupun manajerial. Pengorganisasian dilakukan untuk menghimpun dan mengatur semua sumber-sumber yang diperlukan termasuk manusia, sehingga pekerjaan yang dikehendaki dapat dilaksanakan dengan cepat dan tepat.

Berdasarkan data terakhir, tercatat 24 guru bidang studi, 2 (dua) orang staf TU dan 1 pembantu umum (bujang). Memperhatikan data tersebut secara kuantitas memang dirasa sudah mencukupi apabila dibandingkan dengan rombongan belajar yang ada yaitu 9 kelas, akan tetapi apabila kita sesuaikan dengan latar belakang atau basic pendidikan para guru yang ada memang masih harus diadakan penyesuaian agar kedepan proses pembelajaran berjalan dengan lebih baik.

Tabel 1.2 Keadaan guru di MA Darul Arqam Muhammadiyah Gombara

## Makassar

Guru	Jenis Kelamin	Jumlah Guru				Ket.
		Pascasarjana	Sarjana	Sarjana	Lain-lain	
Guru Tetap Depag.	L	-	-	1	-	
	P	-	-	-	-	
Guru Honor	L	6	18	-	-	
	P	-	3	-	-	
Guru Bantu/Lai n.2	L	1	-	-	-	
	P	1	-	-	-	Guru DPK/Diknas
<b>Jumlah</b>		8	21	1		

Sumber Data : Dokumen MA Darul Arqam Muhammadiyah Gombara  
Makassar tahun ajaran 2015/2016

Tabel 1.3 Dokumen MA Darul Arqam Muhammadiyah Gombara

Makassar Tahun ajaran 2015/2017

No	NAMA	L/P	PEND. TERAKHIR	GURU BIDANG STUDY	Ke t.
01	KH. Muchtar Waka	L	D2	Kemuhammadiyah	
02	Syamsinah B.	P	D2	Penjaskes	
03	Drs. Sulvan Rofadi M.	L	S1	Gografi	
04	Abd. Rahman, S.Ag., MA	L	S2	Akidah Akhlak	
05	Drs. Arsyad	L	S1	Bahasa Arab	
06	Muh. Zumrah, S.Ag	L	S1	Bahasa Arab	
07	Ir. Nurdin, MM	L	S2	IPA Fisika	
08	Drs. Amir Pattanri	L	S1	Ekonomi / PKN	
09	Drs. H. Takuddin Rahimi	L	S1	Bahasa Inggris	
10	Hj. Masfufah, S.Pd	P	S1	Quran Hadits	
11	Suryani Djalil	P	MA	Fikih	
12	ST. Rahmah, S.Pd, M.Pd	P	S2	IPA Biologi	
13	Arifuddin, S.Pd, M.Pd	L	S2	Bahasa Indonesia	
14	Drs. H. Sahaka Baso	L	S1	Sosiologi/Sejarah	
15	Ir. Syahrudin T., MM	L	S2	Matematika	
16	H. Shabirin, LC	L	S2	Tajwid	
17	Haeruddin, S.Pd, M.Pd	L	S2	IPA Fisika / TIK	
18	Hasmak Kilah, S.Si., S.Pd	L	S1	Kimia	TB
19	Muskilaturrahmi, S.Pd	P	S1	SKI	
20	Abdul Mu'min, S.Pd	L	S1	Penjaskes	
21	Hidayat, S.Pd	L	S1	Bahasa Inggris	
22	Imran, S.Pd	L	S1	Matematika	
23	Drs. H. Abd. Kuddus, M.Kes	L	S2	Biologi	

Berdasarkan data di atas dapat diketahui bahwa tenaga pendidik di Madrasah Aliyah Darul Arqam Muhammadiyah Gombara Makassar terklasifikasi menjadi tiga kelompok dengan status tertentu. *Pertama*, guru yang berstatus negeri (PNS) Departemen Agama (Depag) sebanyak 1 orang. *Kedua*, guru yang berstatus negeri (PNS) akan tetapi diperbantukan dari instansi terkait (Diknas)

yaitu sebanyak 2 (dua) orang. Dan *ketiga* adalah guru yang berstatus honor sekolah atau guru komite yang berjumlah 21 (dua puluh satu) orang.

Dari data di atas juga dapat dilihat tingkat kualifikasi pendidikan dewan guru di Madrasah Aliyah Darul Arqam Gombara tercatat 8 (delapan) orang berpendidikan Pascasarjana (S.2). Kemudian 21 orang dengan prediket S.1, dan 1 (satu) orang dengan ijazah sarjana muda. Secara umum dari data di atas dapat dikatakan bahwa jumlah tenaga pendidik yang berkiprah di madrasah tersebut sebagian besar berkualifikasi pendidikan sarjana dan karenanya secara kuantitatif dapat dikatakan memadai. Apabila ditelaah secara mendalam dari data tersebut di atas maka masih kita temukan kualifikasi ijazah guru menurut jurusan atau spesifikasi tugas mengajar sesuai dengan kompetensi masing-masing, karenanya sebagai bahan perbandingan maka akan ditemukan data tersebut.

B. Pola dalam menentukan bentuk afiliasi santri pada Partai Politik di Pondok Pesantren Darul Arqam Gombara

1. Pola *Sami'na waatha'na* dalam membentuk patron-client di Pesantren Darul Arqam Muhammadiyah Gombara

*Sami'na waatha'na* ( Kami dengar dan Kami taat ) Kalimat ini sangat identik dengan suatu perguruan dan penuntut ilmu (tholabul ilmi) untuk menegaskan bahwa mereka benar-benar meyakini dari apa yang mereka dapatkan di majelis ilmu itu entah itu dari sekolah formal, pondok pesantren, padepokan dan lain sebagainya. Artinya dalam berkehidupan sehari-hari kita haruslah berilmu, sebab jika tanpa ilmu maka bukan tidak lain kita akan terlihat sama dengan hewan. Ilmu



sangatlah penting dalam kehidupan, Pendidikan model pesantren memiliki beberapa karakteristik unik bila dibandingkan dengan sistem pendidikan lainnya.

Karakteristik itulah yang banyak berpengaruh dalam membentuk karakter manusia-manusia yang ‘berwatak’ khas, seperti: *populis, nerimo, ananing pandum*, suka berderma, ikhlas serta watak-watak lainnya yang sangat jarang ditemukan dalam masyarakat modern yang cenderung kapitalistik sekarang. Karena dasar tujuan di dirikanya pesantren adalah menciptakan dan mengembangkan kepribadian muslim, yaitu kepribadian yang beriman dan bertaqwa kepada Allah SWT, berakhlak mulia dan bermanfaat bagi masyarakat sekitar, maka wajar kalau seseorang yang belajar di pesantren disebut dengan istilah santri. Hal ini di pondok pesantren darul aqram gombara selama peneliti melaksanakan penelitian di pesantren tersebut .

Istilah ini terdiri dari kata ‘sant’ (manusia baik) dihubungkan dengan suatu kata ‘tri’ (suka menolong). Jadi pesantren berarti tempat pendidikan manusia baik-baik. Sebetulnya tidak ada tujuan pendidikan pesantren yang secara eksplisit tertera dalam anggaran dasar seperti yang terjadi pada pendidikan formal. diakibatkan oleh sifat kesederhanaan pesantren yang sesuai dengan dasar berdirinya yaitu semata-mata untuk beribadah dan tidak pernah ditujukan dengan tujuan tertentu dalam lapangan penghidupan. Tujuan pesantren tidak semata-mata untuk memperkaya pikiran murid dengan penjelasan-penjelasan, tetapi untuk meningkatkan moral, melatih dan mempertinggi semangat, menghargai nilai-nilai spiritual dan kemanusiaan, mengajarkan sikap dan tingkah laku yang jujur dan bermoral dan menyiapkan murid untuk hidup sederhana dan bersih hati Setiap

santri yang ingin memasuki pesantren didorong oleh para kiai agar didasari pada niatan yang mulia dengan pondasi niat yang tulus ikhlas.

Seyogyanya seorang pencari ilmu ketika mencari ilmu berniat: mencari keridhaan Allah, mencari kebahagiaan akhirat, menghilangkan kebodohan pada dirinya dan orang bodoh lainnya, menghidupkan agama, dan menegakkan agama Islam". Jadi, visi para santri diarahkan para kiai bukan sekedar untuk mencari karier, pangkat dan jabatan melainkan untuk mencari ridha Allah, kebahagiaan ukhrowi, menghilangkan kebodohan dan menegakkan agama. Sikap hormat, takzim, dan kepatuhan mutlak kepada kiai adalah salah satu nilai pertama yang juga ditanamkan pada setiap santri. Tradisi pesantren ini bernafaskan sufistik dan ubudiyah. Hal ini sejalan dengan hasil wawancara dengan Uztad Mahlani S.Th.I.MA<sup>40</sup>

*Kebanyakan orang tua santri memasukkan anaknya di pondok pesantren dikarenakan ingin melihat anaknya menjadi seseorang yang baik secara akhlak dan cerdas secara keilmuan pesantren dewasa ini bukan lagi lembaga pendidikan islam yang moderat tetapi jauh lebih modern tetapi tanpa meninggalkan nilai-nilai keislaman .*

Nilai-nilai khas kepesantrenan darul aqam gombara yang dikembangkan oleh pondok pesantren, adalah:

1. Nilai teosentris
2. Sukarela dan mengabdikan
3. Kearifan
4. Kesederhanaan

---

<sup>40</sup> Wawancara Mahlani, S.Th.I.M.A Direktur Pondok Pesantren Darul Arqam Gombara 16 Juli 2017

5. Kolektivitas
6. Mengatur kegiatan bersama
7. Kebebasan terpimpin
8. Mandiri
9. Tempat mencari ilmu dan mengabdikan
10. Mengamalkan ajaran agama
11. Restu kiai/Ustads

Tentang nilai restu kiai, memang semua perbuatan yang dilakukan oleh setiap warga pesantren sangat bergantung pada restu kiai. Baik ustad maupun santri selalu berusaha jangan sampai melakukan hal-hal yang tidak berkenaan di hadapan kiai. Sikap ‘tawadhu’ dan menghormati kiai seperti inilah yang senantiasa diajarkan pesantren. Kalau ingin selamat dunia akhirat dan memiliki ilmu yang bermanfaat, wajib bagi santri mematuhi semua perintah kiai dan senantiasa mengharapkan restunya. Hal ini sejalan dengan wawancara dengan Drs. Muh. Sofyan Tahir<sup>41</sup>

*Setiap kegiatan dipondok pesantren sudah jelas harus mendapat restu dari Ustadz/Ustadzah terutama bagi santri , restu yang dimaksudkan disini adalah persoalan hidup di dalam pesantren adapun persoalan pilihan politik Ustadz/Ustadzah hanya menjelaskan bagaimana kriteria pemimpin yang baik, kiai tidak pernah memaksakan kehendak politik pribadi terkait pilihan politik santri , adapun pilihan politik santri kebetulan sama dengan kiai mungkin dikarenakan persamaan pandangan dan penilaian seorang pemimpin yang sama*

---

<sup>41</sup> Wawancara dengan Drs. Muh. Sofyan Tahir (kepala asrama Pondok Pesantren Darul Arqam Gombara wawancara tanggal 18 juli 2017

Melalui seperangkat materi dan metodologi yang masih bersifat normatif dan skolastik, peserta didik diantarkan untuk menjadi seorang yang memiliki loyalitas dan pengabdian kepada seorang kiai. Tradisi belajar yang dikembangkan di pesantren-pesantren (umumnya meliputi dua jenis sistem pembelajaran, yaitu sistem sorogan dan bandongan) akan membenarkan asumsi ini. Dalam sistem sorogan murid-murid dibimbing secara individual sesuai dengan kemampuannya dan kitab-kitab yang dipelajarinya. Sistem sorogan biasanya digunakan pada pembelajaran terhadap santri-santri yang baru masuk untuk memperoleh binaan secara intensif. Sedangkan pada sistem bandongan, sekelompok murid mendengarkan seorang guru yang membaca, menerjemahkan dan menerangkan sesuatu mata pelajaran. Kiai menyampaikan materi pelajarannya secara monolog. Sistem ini biasa disebut sistem wetonan dan merupakan metode utama pengajaran di lingkungan pesantren tradisional. Hal ini sejalan dengan hasil wawancara dengan ustad H. M. Ridhwan Hamzah, S.Th.I.<sup>42</sup>

*Kyia merupakan sosok yang dituakan dalam sebuah lingkungan pondok pesantren jikalau di analogikan dalam bentuk sebuah rumah kyia merupakan sebuah pilar yang menopang rumah tersebut, kepatuhan ustad dan santri kepada kyia tidak terlalu berlebihan seperti orang sangkakan, kepatuhan tersebut masih dalam batas wajar menurut kami yang ada dalam pondok*

Pesantren ditengarai sebagai tempat yang digunakan para tokoh untuk membangun pola patronasinya. Dari pola patronase seperti inilah pesantren, meskipun bersifat independen, telah mampu menunjukkan kepada kita sebagai

---

<sup>42</sup> Wawancara H. M. Ridhwan Hamzah, S.Th.I. pengajar di pesantren Darul Aqram Gombara tanggal 16 Juli 2017

lembaga pendidikan yang tetap survive sampai sekarang, disini penulis tidak akan meneliti sejarah patron klien di pesantren darul aqram gombara lahirnya pesantren, hanya cukup mendiskripsikan definisinya saja. Ada beberapa istilah yang sering digunakan untuk menunjukkan sistem pendidikan Islam yang sering disebut pesantren ini .

Setiap kiai pastilah memiliki sejumlah santri, karena sebagaimana dijelaskan di atas seseorang bisa disebut kiai kalau memang ia memiliki persyaratan, di antaranya mempunyai sejumlah murid atau santri yang belajar kepadanya. Antara kiai dengan santri memiliki hubungan yang sangat dekat, bagaikan hubungan ayah dan bapak dalam satu keluarga. Karena kiai dianggap sebagai seorang yang memiliki karomah . hal ini sejalan dengan hasil wawancara dengan uzatad Drs. Muh. Sofyan Tahir <sup>43</sup>.

*Sudah wajar kyai di ikuti oleh sejumlah santri di karenakan sosok kyai mempunyai charisma yang lebih sehingga banyak santri yang mendengarkan kyai , selain itu kyai mempunyai surih touladan yang baik dalam kehidupannya sehingga santri kagum dengan sosok beliau*

Dalam hasil wawancara berikut peneliti dapat menganalisa bahwa ketokohan dan charisma yang dimiliki oleh seorang kyai yang membuat banyak santri mengikuti beliau dan diartikan sebagai *patron*, ketokohan dan charisma kyai tersebut tidak dimiliki oleh tokoh politik yang ada di pondok pesantren , tokoh politik tidak mempunyai charisma dan ketokohan karena lebih mengandalkan modal politik yang besar untuk menarik massa.

---

<sup>43</sup> Wawancara dengan Drs. Muh. Sofyan Tahir (kepala asrama Pondok Pesantren Darul Arqam Gombara wawancara tanggal 18 juli 2017

Akibatnya, hubungan itu memperkokoh 'kedudukan kiai' dan kekuasaanya semakin mengental melalui sistem patronase. Keunggulan para kiai di bidang keagamaan, kedudukan mereka sebagai intelektual desa dan pandangan masyarakat bahwa mereka merupakan orang-orang yang memiliki kekuatan spritual serta kebajikan melebihi orang kebanyakan, menempatkan para kiai selain sebagai guru dan ahli agama, juga sebagai bagian dari orang terkemuka.

Fungsi kiai tidak terbatas pada memindahkan dan memberikan tafsir tentang sumber Islam, kiai juga merupakan perantara kalau salah seorang santri akan memasuki wilayah ilahi. Dengan karisma yang dimilikinya, menyebabkan kiai menduduki posisi kepemimpinan dalam lingkungannya. Mereka disegani, dihormati dan dipatuhi dan menjadi sumber petunjuk ilmu pengetahuan bagi santri atau masyarakatnya. Kedudukan kiai seperti itu, sesungguhnya merupakan patron, tempat bergantung para santri. Hubungan santri dan kiai sangat erat apalagi dilandasi dengan pembenaran ajaran agama, seperti hubungan murid-guru di lingkungan tarekat. Karena kewibawaan kiai, seseorang murid tidak pernah membantah apa yang dilakukan oleh kiai. Kedudukan santri adalah client bagi dirinya. Lazimnya kiai sebagai patron tidak saja terbatas pada kehidupan santri, tetapi juga warga masyarakat sekitarnya dan para orang tua santri. Hubungan kiai santri ini, biasanya diperkuat dengan sistem nilai yang melembaga yaitu tradisi *sami'na wa atho'na* di kalangan pesantren. Tak heran jika kemudian, penghormatan santri kepada kiai cenderung bersifat kultus individu.

Karena dalam kenyataannya kiai juga sebagai penafsir tunggal yang sah dan kuat atas ideologi (*ahl al-sunnah wa aljamaah*), maka posisi kiai menjadikan para

santrinya orang bawahan yang memiliki perilaku dan idea sebagaimana yang diharapkan kiai karena kiai telah menjadi mitos panutan para santrinya. Ditambah lagi posisi kiai yang bertumpu pada konsep mitos jumbing kawula gusti dalam diri kiai itu, mewujudkan kiai sebagai penguasa yang mampu mempersonifikasi kemanunggalan masyarakat.

Peneliti membenarkan, bahwa hubungan kiai dengan para santrinya tergambar seperti pola hubungan antara individu yang autokrat dengan individu yang abdikrat. Hubungan seperti ini melahirkan ketaatan para santri kepada kiai secara mutlak tanpa reserve, karena kiai merupakan sumber keberkahan hidup. Pengalaman hidup bersama dengan kiai bagi santri memiliki arti simbolik, bagaikan siwur nemu genthong artinya kiai merupakan genthong, sebagai sumber air/ilmu agama yang sangat dibutuhkan santri (siwur) yang masih kosong, bodoh dan serba kurang. Pengalaman hidup mistis ini melahirkan kesadaran umum dalam santri yang tidak dapat dijelaskan dengan akal tetapi melahirkan ketaatan dan disiplin praksis karena pancaran kehidupan kiai yang telah menjadi pribadi yang luar biasa (yang mempesona sekaligus menakutkan). Hubungan antara kiai dan santri seperti itu bisa dikatakan sebagai hubungan yang melahirkan kepemimpinan model patron-client relationship.

menjelaskan pola hubungan patronclient sebagai berikut: Hubungan timbal balik di antara dua orang dapat diartikan sebagai sebuah kasus khusus yang melibatkan perkawanan secara luas, di mana individu yang satu memiliki status sosial-ekonomi yang lebih tinggi (patron), yang menggunakan pengaruh dan sumber-sumber yang dimilikinya untuk memberikan perlindungan atau

keuntungan-keuntungan kepada individu lain yang memiliki status lebih rendah (klien). Dalam hal ini klien mempunyai kewajiban membalas dengan memberikan dukungan dan bantuan secara umum, termasuk pelayanan-pelayanan pribadi kepada patron”.

Dasar dari hubungan patron-client, sebenarnya adalah ‘sama-sama membutuhkan’ untuk dapat saling menjaga dan mempererat. Seseorang yang memiliki kekuasaan penuh akan mengejar beberapa hubungan jika dianggap hal itu memberi manfaat bagi kelanggengan atau keberlangsungan kekuasaannya. Begitupun sebaliknya, seorang bawahan akan mencari seorang pelindung yang dianggap dapat memberi perlindungan terhadap hidupnya. Meskipun juga harus diakui, ada beberapa hubungan yang tidak selalu memiliki tujuan konkrit. Akan tetapi, seseorang yang melibatkan dirinya dalam beberapa ikatan yang bersifat personal pastilah bertujuan untuk merealisasikan hasil-hasil jangka pendek dan keuntungan-keuntungan yang pasti. Sebagai contoh, masyarakat pedesaan memberi hadiah dan sumbangan kepada para kiai untuk membangun masjid, madrasah atau pesantren pastilah mereka memiliki harapan agar memperoleh barakah dan do’a dari mereka. Apalagi kebanyakan mereka juga percaya adanya pahala setelah mati.

### C. Pola Relasi Politik santri pada partai politik

Berbicara masalah relasi atau hubungan kerjasama dapat di definisikan bahwa relasi adalah hubungan, pertalian, perhubungan, kenalan, pelanggan. Sedangkan filsafat mendefinisikan relasi adalah penjelasan saling adanya



hubungan pasti antara dua atau lebih obyek tertentu .<sup>44</sup> Untuk memperjelas pengertian dari relasi atau hubungan kerjasama ini penulis akan mengungkapkan proses sejarah relasi atau hubungan kerjasama itu terjadi antara Partai Politik dengan Pondok Pesantren Darul Aqram Gombara. Hal ini tidak lepas dari Islam dan umatnya. Berdasarkan hasil dari wawancara penulis dengan. Bapak Arum Spink (Ketua Alumni Pondok Pesantren Darul Aqram Gombara )<sup>45</sup>

*menyebutkan bahwasannya tidak ada catatan sejarah khusus yang mencatat relasi atau hubungan kerjasama tersebut antara Partai politik dengan Pondok Pesantren Darul Aqram Gombara kota Makassar. Tetapi memang banyak alumni dari pondok pesantren Darul Aqram Gombara yang bergabung dalam partai politik baik itu yang ber ideologikan islam ataupun partai Nasionalis. Namun Hal ini tak membatasi para alumni untuk berdakwah, lagian tujuan Pesantren dan Partai Politik ada sedikit kesamaan yang jelas, membentuk karakter yang dapat menjadi sosok yang berguna dalam artian positif di tengah Masyarakat.*

Dari hasil wawancara tersebut peneliti dapat menganalisa bahwa Langsung atau tidak langsung telah terjadi kesamaan asas dan tujuan antara Partai politik dengan Pondok Pesantren Darul Aqram Gombara dimana tujuan dari partai politik memajukan umat lewat jalur kebijakan pemerintah yang diregulagi oleh perwakilan dari partai politik yang ada di DPRD provinsi

---

<sup>44</sup>Wawancara dengan Arum Spink (ketua alumni Pesantren Darul Arqam Gombara)tanggal 16 juli 2017

<sup>45</sup> Wawancara Bapak Arum Spink (Ketua Alumni Pondok Pesantren Darul Aqram Gombara ) tanggal 21 juli 2017

Sulawesi- Selatan sedangkan pondok pesantren darul aqram memajukan umat lewat jalur pendidikan .

Untuk kepentingan relasi atau hubungan kerjasama antara Partai Politik dengan Pondok Pesantren Darul Aqram Gombara, tidak sebatas kepentingan pragmatis saja tetapi lebih mendekati kepada kepentingan umat. Sebab Partai politik dan Pondok Pesantren Darul Aqram Gombara sama-sama ingin memajukan Umat. Untuk itu Partai Politik dan Pondok Pesantren Darul Aqram Gombara dapat saling mengisi dan mengakomodasikan apa yang dibutuhkan umat Islam pada saat ini dan untuk masa yang akan datang. Dengan terjadinya relasi atau hubungan kerjasama antara Partai politik dengan Pondok Pesantren Darul Aqram Gombara dengan tujuan sama-sama mengusung kepentingan Umat. Akan tetapi dalam perjalanan relasi atau hubungan kerjasama ini terjadi juga dinamika pasang surut relasi atau hubungan kerjasama antara Partai poliyik dengan Pondok Pesantren Darul Aqram Gombara baik yang berkaitan dengan relasi politik atau relasi keagamaan

Berdasarkan hasil dari wawancara penulis dengan Uztad Haeruddin, S.Pd. M.Pd<sup>46</sup> menjelaskan bahwa

*Pondok Pesantren juga mengalami perubahan dalam mengikuti perkembangan yang terjadi, artinya melakukan penyesuaian-penyesuaian dengan keadaan yang ada diantaranya Pondok Pesantren Darul Aqram Gombara memiliki kepentingan untuk berelasi atau berhubungan dengan partai politik, karena memang dibutuhkan dan itu merupakan salah satu alat perjuangan, selain*

---

<sup>46</sup> Wawancara Haeruddin, S.Pd. M.Pd tanggal 18 Juli 2017

*itu dengan adanya alumnus yang aktif berpolitik dan memberikan kesan positif untuk pondok, kenapa mesti harus ada kata tidak. selama ajakan yang bersifat paksaan tdk ada.*

Relasi politik ini tidak terlepas dari beberapa unsur yang berkaitan dengan kepentingan. Ketika ada yang menjembatani kesamaan kepentingan atau akomodasi kepentingan, maka terjadilah suatu relasi atau hubungan kerjasama melalui partai politik untuk berpolitik praktis dalam menyalurkan aspirasi umat Islam. Hal ini sejalan dengan hasil wawancara dengan Uztads Takiuddin<sup>47</sup>

*Uztads Takiuddin lebih mempertegas lagi penjelasannya tentang relasi atau hubungan kerjasama ini yang menjelaskan bahwa pembinaan dan pemahaman yang dilakukan di dalam Pondok Pesantren Darul Aqram Gombara ini bukan hanya bergerak di bidang pendidikan saja, tapi ada juga diantaranya dakwah, sosial kemasyarakatan dan sosial politik yang mencakup pencerahan politik yang baik bagi masyarakat dalam membentuk mental politik jujur dan santun bagi masyarakat merupakan bentuk dari akhlakulkarimah begitu juga bagi para pengurus partai politik harus ada pencerahan dalam partai, sehingga masyarakat yang terlibat dalam politik praktis dapat memberikan nuansa akhlakulkarimah supaya apa yang di perbuat dan dilakukan oleh partai politik dan masyarakat yang ada di dalamnya dapat berakhlakulkarimah. Disinilah kepentingan Pondok Pesantren Darul Aqram Gombara untuk memberikan amal ma'ruf nahi munkar pengurus partai politik*

---

<sup>47</sup> Wawancara dengan Uztads Takiuddin pada tanggal 18 Juli 2017

Dari hasil wawancara tersebut peneliti dapat menganalisa bahwa kedekatan antara partai politik dan pondok pesantren darul aqram gombara tidak lebih dari bagaimana pembektukan karakter *akhlakulkarimah* yang ingin diberikan pihak pondok pesantren darul aqram gombara terhadap partai politik agar nantinya citra partai politik yang selama ini tidak baik dimata masyarakat nantinya akan berubah.

Berdasarkan hasil dari wawancara penulis dengan Uztad Sofyan Tahir (Pengajar Pondok Pesantren Darul Aqram Gombara),<sup>48</sup>

*bahwa terbentuknya relasi atau hubungan kerjasama ini karena ikatan tali silaturahmi antara Pondok Pessantren Darul Aqram Gombara dengan Partai politik, yang membutuhkan masyarakat untuk berpolitik berakhlakulkarimah kepada tingkat-tingkat politik yang berakhlak. Dengan demikian maka lahirlah kesamaan pemahaman tentang perkembangan pendidikan, sosial ekonomi, sosial kemasyarakatan dan sosial politik. Dengan kesamaan paham ini Pondok Pesantren Darul Arqam Gombara dengan Partai politik dapat memberikan jawaban-jawaban dan kebutuhan-kebutuhan politik yang di inginkan oleh masyarakat yang berpihak kepada umat Islam.*

Adapun Proses rekrutmen partai politik terhadap santri ataupun hubungan kerjasama ini terjadi hanya sebatas individu atau perorangan yang telah menyelesaikan Studi di dalam Pondok Pesantren Darul Aqram Gombara yang bergabung dalam Partai politik tertentu hal ini sejalan dengan hasil wawancara dengan bapak Arum Spink ( ketua ikatan alumni pondok

---

<sup>48</sup> Wawancara dengan Drs. Muh. Sofyan Tahir (kepala asrama Pondok Pesantren Darul Arqam Gombara wawancara tanggal 18 juli 2017

pesantren darul Aqram Gombara )<sup>49</sup>

*Relasi antara pondok pesantren darul aqram gombara dengan beberapa partai politik baik itu yang ber Ideologi Islam ataupun Nasional, Saya pribadi masuk dalam Partai Nasdem yang berhaluan ideology Nasionalis tapi disetiap saya melakukan pembicaraan dengan kader atau sebagian masyarakat pada moment tertentu,sebisa saya saya menyelipkan dakwah tentang bagaimana saya diajarkan dalam Pondok tentang menyampaikan yang baik-baik demi kemaslahatan bersama. Soal perekrutan santri dari pondok, saya tidak memiliki cara atau moment khusus, cuman saja mereka itu tau kemana dan siapa yang cocok untuk diikuti dan di pinjami ilmunya ketika mereka menetapkan diri untuk memaukkan dirinya di khasanah Perpolitikan di Indonesia.*

Hasil wawancara tersebut sejalan dengan wawancara dengan Musawwir syadina Arsyad<sup>50</sup>

*Saya memilih untuk berproses di Partai Politik berdasarkan apa yang saya lihat dari senior-senior saya yang telah aktif jauh sebelum saya dan mengamalkan apa yang didapatnya dari pondok ke dunia politik guna untuk mengubah karakter politik yang di nilai kejam menjadi lebih baik, sejalan dengan pemikiran saya yaitu bagaimana memajukan umat lewat jalur politik dengan meregulasi segala kebijakan yang dapat membantu umat.*

Secara konseptual tujuan dan manfaat relasi bisa diartikan sebagai usaha konsisten secara emosional dan rasional, melakukan penyesuaian

---

<sup>49</sup> Wawancara Arum Spink ( ketua ikatan alumni pondok pesantren darul Aqram Gombara )wawancara tanggal 17 juli 2017

<sup>50</sup> Wawancara Musawwir Syadiana Arsyad ( alumni sekaligus kader di partai demokrat ), wawancara tanggal 18 Juli 2017

terhadap Partai Politik dan Pondok Pesantren Darul Arqam Gombara agar masyarakat yakin bahwa Partai politik dan Pondok Pesantren Darul Arqam Gombara betul menjelmakan aspirasi masyarakat yang sebenarnya. Hal ini tidak saja terkait kepada personil, melainkan juga menyangkut kultural dan simbolik antara Partai Politik dan Pondok Pesantren Darul Arqam Gombara dengan masyarakat. Disini tingkat kekerabatan personal dan kedua lembaga tersebut dapat dikenal dan diketahui oleh masyarakat secara pasti yang menjadi tempat perlindungan dan pengaduan bagi masyarakat. Hubungan ini berkaitan secara struktural, integrasi simbolik terjadinya karena kesamaan agama, asal usul, etnik dan golongan.

Sebagaimana diketahui bahwa agama adalah sistim simbolik yang begitu luas yang melahirkan simbol aliran pemikiran keagamaan tersendiri dengan tradisi dan hubungan-hubungan sosial kemasyarakatan dan sosial politik, maka jika secara individu ataupun kelembagaan di persepsikan merupakan bagian dari aliran dan pemikiran tradisi tersebut. Hal yang sama berlaku untuk sistim budaya, kelas sosial dan bahkan persamaan asal usul pendidikan dan sebagainya. Pada saat yang sama relasi atau hubungan kerjasama ini berlangsung karena adanya inisiatif diantara ke tiga belah pihak Partai Politik, pondok pesantren dan masyarakat. Disini secara sadar dan sistematis pelaku relasi atau hubungan kerjasama berusaha menyamakan persepsi, cara pandang dan tingkah laku relasi atau hubungan kerjasama yang di strukturkan oleh tradisi yang hidup di tengah-tengah masyarakat yang menjadi konstituennya

Dalam konteks politik Partai Politik , peranan seorang politisi dan seorang kiai atau tokoh masyarakat baik itu partai politik dan lembaga Pondok Pesantren Darul Arqam Gombara mempunyai peranan yang sangat penting di tengah- tengah masyarakat, begitu juga dengan relasi atau hubungan kerjasama ditandai dengan adanya presepsi masyarakat dan melembagakan aspirasi masyarakat dalam sistim dan struktur politik yang diakui oleh negara. Artinya, masyarakat percaya bisa menemukan saluran yang tepat dan efektif. Untuk mewujudkan apa yang di kehendaki masyarakat masuk kedalam kebijakan nasional baik yang menguntungkan atau setidak-tidaknya tidak merugikan masyarakat. Hal ini sejalan dengan wawancara dengan Ustad Takiuddin<sup>51</sup>

*Pondok pesantren Darul Arqam Gombara mempunyai hubungan yang baik dengan masyarakat sekitar pondok pesantren, banyak bantuan yang diberikan oleh pondok pesantren darul arqam gombara baik secara materil maupun yang non materil seperti contoh ketika ada pengajian yang dilaksanakan oleh masyarakat sekitar, uztad dari pondok pesantren biasa mengisi pengajian tersebut .*

#### 1. Hasil dari Relasi

Partai Politik berusaha menggalakkan pendidikan, pengajaran dan penerangan agama serta mendorong agar negara dan masyarakat dapat meningkatkan pengadaan dan kualitas guru-guru agama dan pembangunan lembaga-lembaga keagamaan termasuk peningkatan kualitas Pondok Pesantren Darul Aqram Gombara, Alumnus Pondok Pesantren Darul

---

<sup>51</sup> Wawancara Takiuddin, tanggal 21 Juli 20017

Arqam Gombara kedepan tampaknya berpeluang untuk terus bergulat dengan politik, oleh karena itu perlu model politik santun yaitu berpolitik kualitas tinggi (*high politics*) yang memiliki tiga ciri, yaitu Pertama, setiap jabatan pada hakikatnya berupa amanah dari masyarakat yang harus dipelihara sebaik- baiknya. Kekuasaan betapapun kecilnya, harus dimanfaatkan untuk membangun kesejahteraan bersama. Kedua, setiap jabatan politik mengandung dalam dirinya pertanggung jawaban, tanggung jawab dihadapan Allah. Ketiga, kegiatan politik harus dikaitkan secara ketat dengan prinsip ukhuwah, yaitu persaudaraan antar sesama umat manusia, menghindari gaya politik konfrontatif yang penuh dengan konflik dan melihat pihak lain sebagai pihak yang harus dieliminasi. Penjelasan tersebut sesuai dengan hasil wawancara dengan Arum Spink ( ketua Alumni Pondok Pesantren Darul Arqam Gombara )<sup>52</sup>

*Alumnus pondok Pesantren Darul Arqam Gombara Insya Allah akan terus bergulat dalam kontestasi politik lokal, bahkan nasional banyak dari Alumni pesantren Darul Arqam Gombara yang telah menduduki jabatan strategis di pemerintahan ataupun pengurus dari partai politik itu sendiri hal ini disebabkan metode pendidikan di pesantren yang menajarkan kami semua persoalan tanggung jawab yang nantinya di pegang ketika menjadi seorang pejabat, hal inilah yang kami pegang dan Alhamdulillah dapat dipercaya di masyarakat dan tetap eksis sampai saat ini .*

Bila Alumnus Pondok Pesantren Darul Aqram Gombara dapat melakukan ciri tersebut diatas disaat berpolitik, maka bagi masyarakat yang

---

<sup>52</sup> Wawancara Arum Spink (Ketua Ikatan Alumni Pondok Pesantren Darul Arqam Gombara) wawancara tanggal 26 Juli 2017



sehat mentalnya akan mendukung dan tentunya tidak asing lagi bagi Alumni Pondok Pesantren Darul Aqram Gombara. Mengingat substansi yang ada dalam ajaran Alumnus Pondok Pesantren Darul Aqram Gombara sudah layak memunculkan peran politiknya dalam tataran nasional, mengingat bahwa Pondok Pesantren Darul Aqram Gombara sarat dengan nilai-nilai moral selama belum terkontaminasi oleh budaya Barat .

Partai Politik yakin bahwa masyarakat kota Sulawesi-Selatan yang berkualitas adalah masyarakat yang beriman dan bertaqwa kepada Allah SWT. Tegasnya, masyarakat yang beragama dan taat melaksanakan ajaran agamanya dalam berbagai aspek kehidupan secara kaafah (*akidah, syari'ah, akhlaq al karimah*).

Karena Pondok Pesantren Darul Aqram Gombnbara dibangun atas dasar kelembagaan yang dikatakan dengan sistem pengajarannya menjadi lima kategori: 1) Pesantren menyelenggarakan pendidikan formal dan non formal dengan menerapkan kurikulum nasional. 2) Pesantren menyelenggarakan pendidikan keagamaan dalam bentuk madrasah dan pelatihan-pelatihan untuk mengajarkan ilmu-ilmu umum dan menerapkan kurikulum nasional. 3) Pesantren tidak hanya mengajarkan ilmu-ilmu agama, tapi juga ilmu-ilmu umum dalam bentuk madrasah diniyah. 4) Pesantren bukan hanya sekedar menjadi tempat pengajian (*majlis ta'lim*), tapi bisa juga untuk mempelajari ilmu-ilmu umum. 5) Pesantren bukan hanya untuk asrama anak-anak belajar sekolah umum saja, tapi juga bisa untuk umum. Hal ini sejalan dengan hasil

wawancara dengan Sofyan Tahir. M.Thi ( Kepala Pondok Pesantren Darul Arqam Gombara ). Kesuksesan Alumnus dari Pondok Pesantren Darul Arqam Gombara dalam kontestasi pilkada dengan banyaknya alumnus yang terpilih. merupakan salah satu keberhasilan yang di capai oleh Pondok Pesantren Darul Arqam Gombara untuk memiliki calon pimpinan yang di didik sejak dini sesuai dengan apa yang di inginkan agama dan masyarakat. Dengan demikian Pondok Pesantren Darul Arqam Gombara akan banyak mendapatkan apresiasi dari masyarakat ataupun partai politik , hal ini sejalan dengan hasil wawancara dengan Drs Muh. Sofyan Tahir, M.Thi.<sup>53</sup>

*Sikap saya menanamkan amar ma'rup. Jika sudah terjadi relasi atau hubungan kerjasama, apapun yang disampaikan dari hasil relasi atau hubungan kerjasama itu akan baik, berbeda lagi kalau bukan dengan relasi atau hubungan kerjasama baik pun dikatakan tidak baik. Jadi kalau kita sudah membentuk relasi atau hubungan kerjasama itu kita bisa memberikan amar ma'ruf nahi munkar, itu yang paling pokok.*

Hasil dari model pendidikan pondok pesantren darul Aqram Gombara dan alumnus yang menempati jabatan strategis baik dalam pemerintahan ataupun kepengurusan Partai Politik sedikit banyaknya memberikan dampak yang sangat positif bagi pondok pesantren, contoh sederhana dari hal itu adalah banyaknya sarana dan prasarana yang dibangun lewat sumbangan dari alumnus Pondok pesantren , seperti bantuan renovasi masjid di kompleks pesantren darul aqram gombara , bantuan pembangunan poliklinik dan beberapa bantuan lainnya hal ini

---

<sup>53</sup> Wawancara dengan Drs. Muh. Sofyan Tahir (kepala Pondok Pesantren Darul Arqam Gombara wawancara tanggal 18 juli 2017

dibenarkan oleh salah satu Pembina santri Mas'udi, S.Pd.I.<sup>54</sup> lewat hasil wawancara sebagai berikut :

*Bantuan yang berikan oleh alumnus saya kira sangat membantu menunjang, jelas seperti bantuan renovasi masjid akan memberikan efek nyaman bagi santri , ustad maupun jamaah yang melaksanakan ibadah di masjid kami sedikit akan mempengaruhi kualitas iman , pembangunan poliklinik akan memberikan efek tenang bagi santri yang sakit agar tidak risau lagi ketika sedang mendapatkan musibah sakit*

Bantuan yang di berikan oleh alumnus Pondok pesantren darul Arqam Gombara dilakukan dengan sukarela tanpa ada niat ataupun imbalan dan balasan dari pondol pesantren bantuan tersebut diberikan dengan ikatan alumni dan dan tempat dia pernah menuntut ilmu hal ini yang di utarakan oleh ketua alumni lewat wawancara<sup>55</sup>

*Kami memberikan bantuan- bantuan tersebut dengan ikhlas tanpa ada sedikit pun niat untuk mendapatkan balasan, kami memberikan sumbangan atas niat tulus kami sebagai santri yang pernah berproses di pondok pesantren Darul Arqam Gomabara.*

#### D. Ketokohan dari masa ke masa

Pondok pesantren Darul Arqam Gombara adalah sebuah Pondok Pesantren yang mempunyai beberapa tokoh yang di pandang sebagai sosok yang berkharisma dan di jadikan Patron oleh beberapa santri dari masa ke masa sesuai dengan keadaan dan konstalasi politik yang terjadi saat itu.

<sup>54</sup> Wawancara Mas'udi, S.Pd.I. dilaksanakan pada tanggal 20 Juli 2017

<sup>55</sup> Wawancara dengan Arum Spink ( Ketua ikatan Alumni Ponpes Gombara ), S.Pd. M.Pd tanggal 18 Juli 2017

Adapun masa – masa tersebut di klasifikasikan oleh peneliti sebagai berikut :

#### 1. Fase Tahun 1999

Situasi sosial politik setelah lengsernya rezim Orde baru mengalami perubahan yang sangat signifikan, perubahan tidak hanya pada tingkat institusi politik saja akan tetapi juga pada sistem kepartaian yang semula terbatas menjadi multi partai. Oleh sebab itu keadaan yang seperti ini di nilai oleh beberapa individu sebagai ajang untuk membuktikan diri dengan tujuan dan kepentingan masing-masing. Hal ini merambah hingga ke semua element tak terkecuali di Pondok Pesantren. Ada beberapa tokoh yang dinilai memaksimalkan keadaan dengan memantaskan diri mencalonkan sebagai salah satu Perwakilan rakyat ataupun sekedar terjun langsung dirana Politik.

Dipondok Pesantren Gombara beberapa tokoh yang termasuk dalam institusi politik di Indonesia memaksimalkan hal tersebut dengan kapasitas sebagai Ustads yang mempunyai Peranan yang diyakini oleh santri sebagai individu yang di tokohkan dan berkontribusi di rana politik. Hal ini sejalan dengan hasil wawancara oleh seorang Alumni Pondok Pesantren darul Arqam Gombara tahun angkatan 1999 yakni Bapak / Ustads Achmad Abdi Amsir S.IP, M.Si<sup>56</sup>

*“ Salah seorang tokoh yang berpengaruh di masa saya yakni Ustads Hasyim Ramlan, selain sebagai Wali Kelas, Guru, Pembina dan Ayah bagi para Santri, Beliau juga dikenal aktif sebagai kader dan berpengaruh pada sebuah partai, Sehingga pada kesempatan tersebut beliau mencalonkan sebagai Legislatif dari Partai Keadilan Sejahtera.*

---

<sup>56</sup> Wawancara bersama kakanda Achmad Abdi Amsir, Alumni Angkatan 1999 ( Tanggal 12 Agustus 2017 )

Kebanyakan santri pada masa itu menggolongkan ust. Hasyim Ramlan sebagai seorang yang di Tokohkan sehingga Santri yang notabenenya mempunyai kedekatan dengan beliau memilih untuk bergabung menjadi kader di Partai Keadilan Sejahtera selepas Lulus dari Pondok Pesantren Darul Arqam Gombara. Hal ini dibenarkan dari hasil wawancara dengan ustads/bapak Achmad Abdi Amsir, S.IP, M. Si<sup>57</sup>

*“ Hubungan Emosional yang terbangun di pondok Pesantren beserta ketokohan Ustadz Hasyim Ramlan memberikan nuansa yang begitu dalam bagi beberapa santri sehingga keinginan untuk meniru beliau itu muncul dan membuat hati kami tergerak bergabung bersama beliau pada salah satu partai Politik yang Beliau ikut aktif di dalamnya, Diluar konteks Ideologi yang di Anut. “*

Berdasarkan hasil wawancara tersebut, Penulis menyimpulkan bahwa pada Fase 1999 Penokohan dan Kharisma seorang Ustadz memberikan efek yang begitu besar pada perilaku Politik Santri dalam Penentuan arah Politik Mereka.

## 2. Fase Tahun 2004

Bergeser ke fase Selanjutnya Penulis menemukan tidak begitu banyak perubahan secara konstalasi politik, walaupun garis besar berada pada Penokohan seorang Ustadz/Pembina. Ada beberapa tokoh di fase ini yang disebutkan oleh informan yang dijadikan Sosok berkharisma dan mempunyai posisi tertentu di hati para santri, walaupun beberapa diantara tokoh tersebut hadir dari kalangan Alumni Pondok itu sendiri.hal tersebut di benarkan oleh hasik wawancara dengan alumni di tahun 2004 yaitu kakanda Fajrul Islam

---

<sup>57</sup> Wawancara bersama kakanda Achmad Abdi Amsir, Alumni Angkatan 1999 ( Tanggal 12 Agustus 2017 )

*“ Ada beberapa ustadz yang sangat populer waktu itu dikalangan para santri, selain ustads Hasyim Ramlan, adapula Ustadz Basrah yang aktif di Partai Merdeka, Ustadz Anwar di PAN dan beberapa alumni seperti Anis Matta, Namun kedekatan-kedekatan kami para santri terhadap beliau-beliau hanya sebatas proses interaksi di Pondok Pesantren saja, untuk masuk ke wilayah Politik belum begitu mendalam, tapi ada. “*

Banyaknya Uztads yang tergabung di beberapa partai politik baik itu yang ber Ideologikan Islam ataupun Nasionalis, sedikit banyaknya memberikan pilihan bagi beberapa santri yang setelah lulus nantinya berproses partai politik yang mana .banyaknya Uztads dan alumni yang bergabung di partai politik tertentu tidak membuat kondisi pesantren menjadi tidak kondusif, dalam artian Uztads maupun alumni yang bergabung di salah satu partai politik tidak memaksakan kehendak santri-santrinya untuk masuk dan bergabung di partai politik dia, hal ini di benarkan oleh hasil wawancara dengan <sup>58</sup>

*Kader partai politik di pondok pesantren darul arqam gombara tidak terbatas pada satu partai politik saja baik itu partai yang ber Ideologikan Islam maupun Nasionalisis, ada beberapa uztads yang bergabung di salah satu partai politik dan hal ini tidak membuat uztads memaksakan kehendak pada santri untuk ikut dan bergabung, melainkan santri itu sendiri yang menentukan pilihan politik , baik itu berdasarkan hubungan emsional, kekeluargaan ataupun yang lainnya .*

Dari hasil wawancara ini penulis melihat bahwa pilihan politik santri di pondok pesantren darul arqam gombara masih bersifat rasional dan tidak berdasarkan pada kehendak Uztads ataupun paksaan dari pihak tertentu.

### 3. Fase Tahun 2009

Pada Fase ini ketokohan dinilai dari kepopuleritasan yang unggul, ketokohan sosok Anis Matta dinilai sangat besar pada fase ini walu sebenarnya

---

<sup>58</sup> Wawancara bersama Alumni angkatan 2004 kakanda Fajrul Islam, ( Tanggal 20 january 2018 )

ada sebagian yang juga populer dirana perpolitikan, namun nama yang pada fase ini yang sangat memberi efek besar baik didalam lingkungan pesantren itu sendiri maupun pada bagian elemen masyarakat kota Makassar.

Hal ini sesuai dengan Wawancara dengan alumnus angkatan 2009 kakanda Musyawwir S. Arsyad<sup>59</sup>

*“Sebelumnya saya menekankan bahwa bentuk kedekatan saya dan beberapa teman saya dengan alumnus – alumnus itu karena di pondok yang umumnya diketahui oleh sebagian masyarakat hanya sebatas memondok dan belajar tentang Keislaman saja, padahal yang terjadi itu justru kami santri selain kegiatan yang saya sebutkan diatas, kami juga aktif melakukan komunikasi secara intens dengan alumni yang sudah jadi sosok besar diluar, ada ritual-ritual khusus dimana hal itu menjadikan kedekatan ( keseganan ) dengan senior itu semakin besar oleh karenanya ketika kami juga sudah menjadi alumnus, ada banyak channel yang bias kami gunakan, dan itu dimana-mana. Hal ini juga yang menjadi penentu sosok-sosok yang kami kagumi dari para Alumni yang jauh sebelumnya, Sebut Saja Anis Matta mantan Presiden Partai Keadilan Sejahtera. Dimulai saat beliau Mahasiswa yang sudah aktif berperan dengan karya-karya tulisnya di Majalah-majalah Islam, Selain itu beliau aktif di Organisasi Muhammadiyah terlepas dari itu, Sepak terjang seorang Anis Matta semakin bersinar di saat beliau dipercaya menjadi Anggota Dewan DPR RI walau pada masa itu saya belum begitu paham dengan dunia perpolitikan tapi itu sudah begitu ada efek bagi kami santri Gombara, Apalagi disaat beliau menjadi Presiden PKS disinilah kami merasa bahwa sosok seperti beliau itu sangat berkharisma dan sampai kami ingin mengikuti jejak beliau. Sosok Berkharisma itu semakin jelas dikala beliau beserta Alumni-Alumni lain dating berkunjung ke Pondok, ada Aroma berbeda yang dibawahnya, dan itu makin memotivasi kami sebagian untuk*

---

<sup>59</sup> Wawancara dengan Alumni angkatan 2009 Musyawwir S. Arsyad ( Tanggal 27 Juli 2017)

*menentukan pilihan karir selepas dari pondok. Terbukti setelah saya di wisuda sebagai santri saya masuk ke salah satu Universitas Swasta dan setelahnya saya pun menjadi kader salah satu Partai di daerah saya, walaupun berhaluan Nasionalis tapi itu tidak mengubah kami untuk tetap mengamalkan apa yang telah kami dapat di Pondok pesantren.”*

Ketokohan yang sangat berkharisma tersebut lantas menjadikan sebagian santri memuja sosok yang dianggapnya mampu memberikan dampak Positif bagi mereka, Hal ini bisa jadi menjadi acuan bagi para pegiat politik untuk meluruskan kepentingan mereka sehingga mampu mereka dapatkan, dan itu tak terlepas dari peranan santri itu sendiri walau tidak begitu banyak membawa efek tapi setidaknya ada.

#### 4. Fase Tahun 2014

Nampaknya Selera politik disetiap fase itu berbeda, Perbedaan yang Nampak sangat acuh dan tidak begitu bergairah ketika berhubungan dengan bahasa-bahasa akan kekuasaan. Perbedaan nuansa yang penulis dapatkan juga ditengarai oleh Moderniasi yang kian menjadi panduan inti dari pola gerak sebagian santri pada masa itu. Selepas mereka dari Pondok Pesantren dan melanjutkan proses pendidikan kejenjang yang lebih tinggi, dan di tahap itulah mereka baru mengerti akan jalur-jalur proses perpolitikan dan relasi yang dulunya di lakukan oleh senior-senior yang jauh tingkatannya di atas mereka. Hal ini



sesuai dengan hasil wawancara dengan Andi Ardiansyah D.M salah satu alumnus di tahun 2014<sup>60</sup>

*“ Saya tau kalau ada dari para senior-senior yang mempunyai kedekatan dengan beberapa alumni yang berperan aktif di dunia Politik apalagi saat menjelang Pemilihan-Pemilahan Umum, ada beberapa senior alumni yang berkunjung tapi saya tidak begitu tau beliau dari angkatan berapa soalnya sudah agak tua mi. Antusias kami kala itu tidak begitu kelihatan tapi kami tau bahwa itu ada kaitannya dengan “ Persoalan Dukungan “ tapi kami tidak begitu menghiraukannya. Kami tau bahwa banyak orang besar di Makassar atau di Indonesia yang merupakan Alumni dari Gombara, salah satunya Ust. Anis Matta yang kebetulan saya pernah melihat sosoknya ketika beliau berkunjung di Pondok tapi untuk lebih mendalam seperti beliau itu Rekam karirnya seperti apa dan lain-lain itu kami tidak mengetahuinya, intinya dulu itu kami hanya terpusat pada pendidikan pondok saja, walau kadang ada hal berbau politik tapi tanggapan kami tidak mendalam.”*

Nampak perbedaan pada fase ini, tak begitu terlihat proses-proses yang seperti terjadi di fase-fase sebelumnya. Penulis menilai bahwa di fase itu jejak tradisi Patronase memudar sejalan dengan semakin ketatnya peraturan antara Junior dan Senior dalam bertindak, tradisi yang dulunya digambarkan alumni-alumni sebelumnya bahwa kedekatan mereka dengan senior mereka itu muncul karena ada tradisi khusus yang biasanya dikalangan anak pondok generasi dulu itu tau seperti apa tradisi tersebut dan idientik dengan Hukum Rimbanya, namun hal itulah yang memberikan kedekatan tersendiri.

---

<sup>60</sup> Wawancara dengan Andi Ardiansyah DM Alumnus Angkatan 2014 ( 20 November 2017)

## BAB V

### PENUTUP

#### A. Kesimpulan

Berdasarkan pembahasan pada bab sebelumnya, maka pada bab ini penulis akan menguraikan kesimpulan dan saran yang relevan dengan masalah penelitian. Pertama, kesimpulan yang berisi uraian singkat dari hasil penelitian mengenai *patron klien dan afiliasi santri pada partai politik* Kedua, saran-saran yang berisi masukan yang sifatnya membangun. Terdapat beberapa kesimpulan dari hasil penelitian, yaitu sebagai berikut:

1. Relasi antara partai politik dan santri yang terjadi pondok pesantren Darul Arqam Muhammadiyah Gombara merupakan bentuk afiliasi yang bersifat individual tanpa adanya intervensi dari partai politik, Bentuk relasi antara partai politik dan pondok pesantren dikarenakan: Adanya kesamaan ideologi yaitu sama-sama berideologi Islam.
2. Faktor-faktor yang mempengaruhi relasi antara partai politik dengan pondok pesantren antara lain: Adanya kepentingan, relasi atau hubungan tidak lepas dari beberapa unsur keterkaitan kepentingan, ketika ada yang menjembatani kesamaan kepentingan atau akomodasi kepentingan maka akan dengan mudah terjadinya relasi atau hubungan. Itulah yang terjadi antara Alumnus Pondok Pesantren Darul Arqam Gomba dan Partai Politik, juga Pencerahan

politik yang baik bagi masyarakat dalam membentuk mental berpolitik yang baik dan santun bagi masyarakat itu merupakan wujud dari *akhlakulkarimah*, begitu juga bagi para pengurus partai harus ada pencerahan dalam partai sehingga masyarakat yang terlibat di dalam politik praktis dapat memberikan nuansa bagi penganut partai berakhlakulkarimah, supaya apa yang di perbuat oleh masyarakat dapat .

## **B. Implikasi**

Berdasarkan hasil penelitian tersebut penulis memberikan saran sebagai berikut :

1. Berdasarkan dengan hasil penelitian, penulis dilapangan melihat bagaimana pola relasi antara pondok pesantren darul arqam muhammadiyah gombara, mempunyai relasi politik yang sangat menarik dikarenakan relasi politik yang terbangun bukan berdasarkan politik yang bersifat matrealistik tetapi berada pada tataran yang lebih bijak. Relasi ini dapat dijadikan sebagai cerminan bagi pondok pesantren dalam penentuan kriteria seorang pemimpin dan pemenuhan hak serta kewajiban dalam kerangka Negara yang Demokratis.
2. Partai Politik dinilai sebagai wadah demokratis, sewajarnya cerminan relasi yang terbangun dari pondok pesantren Darul Arqam Muhammadiyah Gombara dengan Partai maupun Kader Partai Politik menjadi indicator dalam membangun sebuah relasi politik tanpa adanya syarat yang berlaku.

## DAFTAR PUSTAKA

Al-Quran dan Terjemahannya

Aspinall Edward dan Mada Sukmajati, *Patronase dan Klientelisme dalam Politi Elektoral di Indonesia*, Yogyakarta: Penerbit Polgov, 2015

Firmanzah, *Marketing Politik Antara Pemahaman Dan Realitas*, Jakarta: Yayasan Obor Indonesia, 2007

Gaffar Affan, *Javanese Voters: A Case Study Of Election Under A Hegemonic Party System*, Yogyakarta: Gajah mada University Press, 1992

Galba Shindu, *Pesantren sebagai wadah komunikasi* Jakarta : Rineka Cipta 1995

Hunter Shireen T., *Politik Kebangkitan Islam: Keragaman dan Kesatuan*, Yogyakarta: Tiara Wacana, 2001

Jurdi Fatahullah, *Ilmu Politik Ideologi dan Hegemoni Negara*, Yogyakarta: Graha Ilmu, 2014

Budiharjo Miriam, *Dasar-dasar Ilmu Politik Edisi Revisi*, Jakarta : PT Gramedia Pustaka Utama, 2008

M, Asfar, *Pemilu dan perilaku memilih 1955-2004*, Surabaya: Pustaka Utama 2004

Maliki Zainudin, *Agama priyayi; Makna Agama di Tengah Elit Penguasa Pustaka Marwa*:Yogyakarta, 2004. Hlm. xiv-xvii.

Moloeng Lexy, *Metodologi Penelitian Kualitatif Bandung*: Remaja Rosda Karya, 2002.

Muis Abdul Utsman, *Tarbiyah Syiasa pendidikan politik ikhwanul muslimin Solo*: Era intermedia 2000

Nursal Adman, *Politik Marketing Strategi Memenangkan Pemilu Sebuah Pendekatan Baru Kampanye Pemilihan DPR, DPD, Presiden*. Jakarta: PT. Gramedia Pustaka Utama, 2004

Prihatmoko J Joko., *Pilkada Secara Langsung*, Yogyakarta: pustaka pelajar, 2005

Putra Shri Ahimsa Heddy, *Edisi terbaru Patron & Klien di Sulawesi Selatan*, Yogyakarta: Kepel Press, 2007

Satria Arif, *Pengantar Sosiologi Masyarakat Pesisir*, Jakarta: Oborbuku 2015

Subakti Ramlan, *Memahami Ilmu Politik*, Jakarta : Grasindo 1999

Scot James, *Moral Petani, Perlawanan Kaum Petani*, Lp3es : Jakarta 1983

Smith Donald Eugene, *Agama dan Modernisasi Politik*, Jakarta: Rajawali Press, 1985

Sastroatmodjo Sudijono, *Perilaku Politik*, Semarang: IKIP Semarang Press, 1995.

Ummati khoirul, *Perilaku politik kiai Yogyakarta* : Pustaka Pelajar offset 2002

o Skripsi

Bagus Pamujirahardjo Skripsi berjudul *Afiliasi Kyai Studi Keterlibatan Kyai dalam Partai Politik Pada Pemilu Legislatif 2009 di Kabupaten Probolinggo*, Universitas Muhammadiyah Malang tahun 20012.

Mujiono Skripsi berjudul *Keterlibatan Kiai dan ustadz dalam politik praktis dan implikasinya terhadap minat belajar santri di pondok pesantren Roudlotul Muhtadin Limpung batang*, fakultas tarbiyah institut agama islam negeri walisongo Semarang tahun 2008.

Natsir Nurlatipa jurnal berjudul *kyai dan islam dalam mempengaruhi perilaku memilih masyarakat kota tasikmalaya*, Sekolah Tinggi Ilmu Sosial dan Politik (STISIP) Tasikmalaya, Jawa Barat tahun 2015.

Ramli Muhammad Skripsi berjudul *Patronase Politik dalam Demokrasi Lokal (Analisis terhadap terpilihnya Hj. marniwati pada Pemilukades di Desa Jojjolo Kecamatan Bulukumpa Kabupaten Bulukumba)*. Universitas Islam Negeri Alauddin Makassar tahun 2010.

Ramdhani Ahmad Skripsiberjudul *Relasi Partai politik dengan Pondok Pesantren Studi kasus Partai PPP dengan Pondok pesantren Daruttafsir Kabupaten Bogor Tahun 2009*.Universitas Islam Negeri Syarif Hidayatullah Jakarta Tahun 2009.



L

A



M

P

I

UNIVERSITAS ISLAM NEGERI

ALAUDDIN

MAKASSAR

A

N

Lampiran – Lampiran :

Dokumentasi : Wawancara bersama Ustadz / Staff / Pengajar dan keadaan lokasi penelitian









UNIVERSITAS ISLAM NEGERI  
**ALAUDDIN**  
M A K A S S A R

## Daftar Pertanyaan

1. Apakah Alasan Orang tua santri memasukkan anaknya ke pondok Pesantren khususnya Pondok Pesantren Darul Arqam Gombara ini ?
2. Bagaimanakah peran Kyai/Ustadz di Pondok Pesantren Darul Arqam Gombara terkhusus mengenai Pilihan Politik Santri ?
3. Bagaimana sosok Kyai/Ustadz dimata Santri di Pondok Pesantren Gombara ?
4. Apakah ada Relasi tertentu yang terbangun antara Santri dan Partai Politik tertentu di Pondok Pesantren Darul Arqam Gombara ?
5. Apakah ada Pembelajaran Kesadaran Berpolitik sejak dini di Pondok Pesantren Darul Arqam Gombara ?
6. Sejauh mana Kyai/ Ustadz/ Alumni dalam mempengaruhi penentuan Perilaku Politik Santri ?
7. Adakah Perintah Khusus yang diberikan Kyai/ Ustadz/ Alumnus dalam Penentuan untuk berproses pada Partai tertentu ?
8. Bagaimanakah peran alumnus dalam Penentuan Pilihan Santri ?
9. Apakah ada instruksi tertentu dari Alumnus dalam penentuan Pilihan Partai yang nantinya Santri setelah lulus untuk berproses didalamnya ?
10. Bagaimanakah pola yang muncul dalam penentuan Perilaku Politik Santri di Pondok Pesantren Darul Arqam Gombara ini ?

## DAFTAR RIWAYAT HIDUP



Hamdan Haris, lahir di Makassar pada tanggal 02 November 1992. Anak Pertama dari dua bersaudara dari pasangan Suami Istri, Abdul Haris, S.Pd dan Nurwahida, S.Pd,.

Pendidikan Formal penulis di lalui di SD Negeri 7 Matajang Kabupaten Bulukumba dan tamat pada tahun 2005, kemudian melanjutkan di Pesantren Modern Tarbiyah Takalar dan tamat tahun 2008, kemudian Melanjutkan Pendidikan Sekolah Menengah di SMKN 1 Bulukumba dan tamat tahun 2011.

Tahun 2012 Penulis melanjutkan Studi di Universitas Islam Negeri Alauddin Makassar, mengambil konsentrasi di bidang Politik pada Jurusan Ilmu Politik UINAM dengan lama studi 5 tahun 6 bulan.

