

**KADAR LOGAM KADMIUM (Cd) DAN TIMBAL (Pb) PADA  
HATI, GINJAL DAN DAGING IKAN KEMBUNG (*Rastraliger  
kanagurta*) DI PANTAI LOSARI MAKASSAR**



**Skripsi**

**Diajukan Untuk Memenuhi Salah Satu Syarat Meraih Gelar Sarjana Sains  
Jurusan Biologi Pada Fakultas Sains Dan Tehnologi  
UIN Alauddin Makassar**

Oleh:

**JULHIDAH**

NIM: 60300113031

**FAKULTAS SAINS DAN TEKNOLOGI  
UIN ALAUDDINMAKASSAR**

2017

## PERNYATAAN KEASLIAN SKRIPSI

Mahasiswa yang bertanda tangan di bawah ini:

Nama : Julhidah  
NIM : 60300113031  
Tempat/ Tgl. Lahir : Na'e sape/ 21 Mei 1993  
Jur/Prodi : Biologi  
Fakultas : Sains dan Teknologi  
Alamat : Desa na'e kec: sape kab: Bima (NTB)  
Judul : "Kadar Logam Cadmium (Cd) dan Timbal (Pb) pada Hati, Ginjal dan Daging Ikan Kembung (*Rastraliger kanagurta*) di Pantai Losari Makassar"

Menyatakan dengan sesungguhnya dan penuh kesadaran bahwa skripsi ini benar adalah hasil karya sendiri. Jika di kemudian hari terbukti bahwa ia merupakan duplikat, tiruan, plagiat, atau dibuat oleh orang lain, sebagian atau seluruhnya, maka skripsi dan gelar yang diperoleh karenanya batal demi hukum.

Makassar, 28 November 2017 M  
Penyusun

UNIVERSITAS ISLAM NEGERI  
**ALAUDDIN**  
MAKASSAR

  
Julhidah  
NIM: 60300113031

## PERSETUJUAN PEMBIMBING

Pembimbing penulisan skripsi Saudara **Julhidah**, NIM: 60300113031, mahasiswa Jurusan Biologi pada Fakultas Sains dan Teknologi UIN Alauddin Makassar, setelah meneliti dan mengoreksi dengan seksama skripsi berjudul, "Kadar Logam Kadmium (Cd) dan Timbal (Pb) pada hati, ginjal dan daging ikan kembung (*Rastraliger Kanagurta*) di Pantai Losari Makassar" memandang bahwa skripsi tersebut telah memenuhi syarat-syarat ilmiah dan dapat disetujui untuk diajukan ke sidang Munaqasyah.

Demikian persetujuan ini diberikan untuk diproses lebih lanjut.

Makassar, 28 November 2017



Fatmawati Nur, S.Si., M.Si.

Pembimbing I



Ulfa Triyani Alatif S.Si., M.Pd.

Pembimbing II

## PENGESAHAN SKRIPSI

Skripsi yang berjudul, "Kadar Logam Cadmium (Cd) dan Timbal (Pb) pada Hati, Ginjal dan Daging Ikan Kembung (*Rastrelliger kanagurta*) di Pantai Losari Makassar", yang disusun oleh Julhidah, NIM: 60300113031, Mahasiswa Jurusan Biologi pada Fakultas Sains dan Teknologi UIN Alauddin Makassar, telah diuji dan dipertahankan dalam sidang *munaqasyah* yang diselenggarakan pada hari Kamis, tanggal 2017 M, bertepatan 1438 H, dinyatakan telah dapat diterima sebagai salah satu syarat untuk memperoleh gelar Sarjana dalam Ilmu Sains dan Teknologi, Jurusan Biologi (dengan beberapa perbaikan).

Samata-Gowa, 28 November 2017 M.  
18 Rabiul Awal 1438 H.

### DEWAN PENGUJI:

Ketua : Prof. Dr. H. Arifuddin., M.Ag. (.....  
Sekretaris : St. Aisyah Sijid, S.Pd., M.kes (.....  
Munaqisy I : Isna Rasdiana Azis. S.Si, M.SC (.....  
Munaqisy II : Ar.Syarif Hidayat, S.Si, M.Kes (.....  
Munaqisy III : Dr. Kasjim Salenda, SH., M.TH.I. (.....  
Pembimbing I : Fatmawati Nur, S.Si., M.Si. (.....  
Pembimbing II: Ulfa Triyani A. Latif., S.Si., M.Pd. (.....

Diketahui oleh:  
Dekan Fakultas Sains dan Teknologi  
UIN Alauddin Makassar,

Prof. Dr. H. Arifuddin., M.Ag  
NIP. 196912051993031001

## KATA PENGANTAR



Segala puji bagi Allah Swt, atas rahmat dan hidayahnya. Dengan menyebut nama Allah swt yang Maha Pengasih lagi Maha Penyayang, Kami panjatkan puja dan puji syukur atas kehadiran-Nya yang telah melimpahkan rahmat, hidayah dan inayah-Nya kepada kami, sehingga penulis dapat menyelesaikan skripsi yang berjudul **“Kadar Logam Cadmium (Cd) dan Timbal (Pb) pada Hati, Ginjal dan Daging Ikan Kembung (*Rastraliger kanagurta*) di Pantai Losari Makassar”**.

Terlepas dari semua itu, saya menyadari sepenuhnya bahwa masih ada kekurangan baik dari segi susunan kalimat maupun tata bahasanya. Oleh karena itu dengan tangan terbuka saya menerima segala saran dan kritik dari pembaca agar kami dapat memperbaiki skripsi ini.

Skripsi ini telah saya susun dengan maksimal dan mendapatkan bantuan dari berbagai pihak sehingga dapat memperlancar pembuatan skripsi ini. Untuk itu kami menyampaikan banyak terima kasih kepada semua pihak yang telah berkontribusi dalam pembuatan skripsi ini.

Sebuah persembahan dan terima kasih yang khusus penulis persembahkan kepada Ayahanda Anwar. Dan Ibunda Jubaidah yang telah mencurahkan seluruh kasih sayangnya, berkorban, yang telah bekerja keras dengan sepenuh hati membesarkan dan membiayai penulis hingga dapat menyelesaikan pendidikan pada bangku kuliah hingga mendapatkan gelar Sarjana.

Penulis menyadari bahwa skripsi ini dapat selesai berkat dukungan dan bantuan dari pihak-pihak langsung maupun tidak langsung yang memperlancar jalannya penyusunan skripsi ini. Olehnya secara mendalam saya sampaikan banyak terima kasih kepada semua yang membantu dalam penyelesaian skripsi ini diantaranya adalah:

1. Bapak Prof. Dr. Musafir Pababbari, M.Si. selaku Rektor Universitas Islam Negeri Alauddin Makassar yang telah memberikan kebijakan-kebijakan membangun UIN Alauddin Makassar agar lebih berkualitas sehingga dapat bersaing dengan Universitas lainnya.
2. Bapak Prof. Dr. H. Arifuddin, M.Ag. selaku Dekan Fakultas Sains dan Teknologi UIN Alauddin Makassar, beserta Wakil Dekan I, Wakil Dekan II, Wakil Dekan III dan seluruh staf administrasi yang telah memberikan berbagai fasilitas kepada kami selama masa pendidikan.
3. Bapak Dr. Mashuri Masri S.Si., M.Si. selaku Ketua Jurusan Biologi dan Bapak Hasimnudin., S.Si., M.Si. selaku Sekretaris Jurusan Biologi Fakultas Sains dan Teknologi.
4. Ibu Fatmawati Nur, S.Si., M.Si. sebagai pembimbing I dan Ulfa Triyani A. Latif, S.Si., M.Pd. selaku pembimbing II, terima kasih yang sebesar-besarnya atas segala arahan dan bimbingannya selama penyusunan skripsi.
5. Isna Rasdiana Azis. S.Si, M.Sc.Ar. Syarif Hidayat, S.Si., M.Kes. dan Dr. Kasjim Salenda, SH., M.TH.I. selaku penguji I, II dan III, terima kasih yang sebesar-besarnya atas segala kritik, saran dan arahan yang membangun selama penyusunan skripsi.
6. Seluruh Staf pengajar terkhusus dosen Jurusan Biologi Fakultas Sains dan Teknologi dan pegawai akademik Fakultas Sains dan Teknologi UIN Alauddin Makassar yang telah banyak membimbing dan membantu penulis selama kuliah pada Fakultas Sains dan Teknologi jurusan Biologi.
7. Bapak dan Ibu dosen dalam jajaran Fakultas Sains dan Teknologi UIN Alauddin Makassar yang selama ini telah mendidik penulis dengan baik, sehingga penulis dapat menyelesaikan pendidikannya pada tingkat perguruan tinggi.
8. Pegawai Laboratorium kimia Anorganik dan kimia Riset UIN Alauddin Makassar yang telah banyak membantu selama melakukan penelitian dan telah memberikan dukungannya.

9. Kepada saudaraku Nuhran dan Drs. Wahyuddin Sangaji yang selalu memberi semangat dan do'a sehingga penulis dapat menyelesaikan tugas akhirnya.
10. Saudara seperjuanganku Sitti Nurhajjah Bakri, Hardinawati, Yul Fitriani, serta teman-teman kelas A yang senantiasa memberikan semangat, saran dan bantuannya, serta setia menemani penulis dalam suka maupun duka, menghadirkan cerita warna warni dalam bingkai persaudaraan.
11. Teman-teman "BRACHIALIS" (Biologi Angkatan 2013) yang senantiasa memberikan motivasi dan semangat serta menghadirkan cerita kurang lebih 4 tahun.
12. Terkhusus buat Hajja yang telah memberikan segala dukungan, do'a, semangat, kebersamaan dan bantuannya.
13. Adik-adik Mahasiswa jurusan Biologi 2014, 2015 dan 2016.
14. Terima kasih kepada teman-teman KKN Angkatan ke-53 Kecamatan Bontonompo Kabupaten Gowa yang memberikan banyak pelajaran dan kenangan selama KKN.
15. Serta semua pihak yang telah membantu dalam penulisan tugas akhir ini yang tidak dapat dituliskan satu per satu.

Penulis menyadari bahwa karya sederhana ini jauh dari kesempurnaan. Oleh karena itu penulis mengharapkan kritik dan saran yang bersifat konstruktif dari para pembaca, sebagai bahan perbaikan kedepannya. Penulis berharap semoga skripsi ini dapat bermanfaat bagi penulis khususnya dan bagi pembaca umumnya. Semoga kita selalu dalam lindungan Allah yang dilimpahkan rahmat dan ridho-Nya. Amin.

Makassar, 28 November 2017 M

Penulis

Julhidah

Nim:60300113031

UNIVERSITAS ISLAM NEGERI  
**ALAUDDIN**  
M A K A S S A R

## DAFTAR ISI

JUDUL.....	i
PERNYATAAN KEASLIAN SKRIPSI.....	ii
PENGESAHAN .....	iii
KATA PENGANTAR .....	iv
DAFTAR ISI .....	v
DAFTAR TABEL .....	vi
DAFTAR ILUSTRASI.....	vii
ABSTRAK .....	viii
ABSTRACT.....	ix
BABI PENDAHULUAN .....	1-8
A. Latar Belakang .....	1
B. Rumusan Masalah .....	5
C. Ruang Lingkup Penelitian .....	5
D. Kajian Pustaka .....	5
E. Tujuan Penelitian .....	8
F. Kegunaan Penelitian .....	8
BAB II TINJAUAN TEORITIS .....	9-22
A. Ayat yang Relevan.....	9
B. Tinjauan Umum Pantai Losari.....	9
C. Tinjauan Umum Logam Berat .....	12
D. Tinjauan Umum Logam Cadmium (Cd) dan Timbal (Pb) .....	14
E. Spektrofotometer Serapan Atom (SSA).....	16
F. Tinjauan umum ikan kembung ( <i>Rastralliger kanagurata</i> ) .....	17
G. Kerangka Pikir.....	22
BAB III METODOLOGI PENELITIAN.....	22-28
A. Jenis dan Lokasi Penelitian .....	23
B. Pendekatan Penelitian .....	23



C. Populasi dan Sampel .....	23
D. Variabel Penelitian .....	24
E. Defenisi Operasional Variabel .....	24
F. Metode Pengumpulan Data .....	24
G. Instrumen Penelitian (Alat dan Bahan) .....	25
H. Prosedur Kerja .....	25
I. Teknik Pengolahan dan Analisis Data .....	28
<b>BAB IV HASIL DAN PEMBAHASAN .....</b>	<b>29-36</b>
A. Hasil Penelitian .....	29
B. Pembahasan .....	36
<b>BAB VPENUTUP .....</b>	<b>45</b>
A. Kesimpulan .....	45
B. Implikasi Penelitian (Saran) .....	45
<b>KEPUSTAKAAN .....</b>	<b>46</b>
<b>LAMPIRAN-LAMPIRAN.....</b>	<b>47</b>
<b>DAFTAR RIWAYAT HIDUP .....</b>	<b>48</b>



## DAFTAR TABEL

Tabel 2.1 Batas Kadar Logam Timbal (Pb) pada Ikan.....	15
Tabel 2.2 Batas Kadar Logam Cadmium (Cd) pada Ikan.....	16
Tabel 4.1. Kadar Logam Kadmium (Cd) pada Hati Ikan Kembung ( <i>Rastraliger kanagurta</i> ) .....	29
Tabel 4.2. Kadar Logam Kadmium (Cd) pada Ginjal Ikan Kembung ( <i>Rastraliger kanagurta</i> ) .....	30
Tabel 4.3. Kadar Logam Kadmium (Cd) pada Daging Ikan Kembung ( <i>Rastraliger kanagurta</i> ) .....	31
Tabel 4.4. Kadar Logam Timbal (Pb) pada Hati Ikan Kembung ( <i>Rastraliger kanagurta</i> ) .....	32
Tabel 4.5. Kadar Logam Timbal (Pb) pada Ginjal Ikan Kembung ( <i>Rastraliger kanagurta</i> ) .....	33
Tabel 4.6. Kadar Logam Timbal (Pb) pada Daging Ikan Kembung ( <i>Rastraliger kanagurta</i> ) .....	34

## DAFTAR ILUSTRASI

Gambar 2.1.Pantai Losari.....	10
Gambar 2.2.Peta Lokasi Pantai Losari Makassar.....	12
Gambar 2.3. Logam Kadmium (Cd) .....	14
Gambar 2.4. Logam Timbal (Pb).....	16
Gambar 2.5.Morfologi Ikan kembung( <i>Rastralliger kanagurta</i> ).....	21
Gambar 2.6.Morfologi Ikan kembung( <i>Rastralliger kanagurta</i> ).....	21
Gambar 5.Peta Lokasi Penelitian .....	67
Gambar 6. Lokasi Penelitian Titik A (Sebelah Utara) .....	68
Gambar 7.Lokasih Penelitian Titik B (Sebelah Selatan) .....	61
Gambar 8.Alat .....	69
Gambar 9.Bahan.....	73
Gambar 10.Tahap Persiapan Penelitian .....	74



## ABSTRAK

**Nama : Julhidah**  
**NIM : 60300113031**  
**Judul :Kadar LogamKadmium (Cd) dan Timbal (Pb)padaHati,  
Ginjal dan Daging Ikan Kembung(*Rastraliger kanagurta*)di  
Pantai Losari Makassar**

---

Pantai Losari merupakan salah satu destinasi wisata favorit Makassar terletak disebelah barat kota Makassar, tepatnya terletak di kecamatan ujung pandang.Banyaknya aktivitas negatif yang dilakukan oleh pengunjung yang datang berkunjung ke Pantai Losari akan berpengaruh terhadap kualitas perairan pantai yang berpotensi terhadap pencemaran.Penelitian ini bertujuan untuk mengetahui kadar logam kadmium (Cd) dan Timbal (Pb) yang terkandung pada ikan kembung (*Rastraliger kanagurta*).Metode yang digunakan pada penelitian ini yaitu beberapa titik di Pantai Losari MakassarTeknik pengambilan sampel menggunakan metode (SSA). Hasil yang diperoleh telah melebihi ambang batas yang ditentukan oleh SNI 2009 yaitu Kadmium (Cd) 0,1 mg/kg dan Timbal (Pb) 0,3 mg/kg sehingga tidak layak untuk dikonsumsi.

**Kata Kunci:Ikan Kembung(*Rastraliger kanagurta*), Kadmium (Cd) dan Timbal (Pb).**

## ABSTRAK

**Nama** : Julhidah  
**NIM** : 60300113031  
**Judul** : **Cadmium Metal (Cd) and Lead (Pb) levels in the liver,  
Kidney and Mackerel Meat (*Rastraliger kanagurta*) at Losari  
Beach Makassar**

---

Losari Beach is one of Makassar's favorite tourist destinations located in the western city of Makassar, precisely located in the edge of the view district. The number of negative activities carried out by visitors who come to visit Losari Beach will affect the quality of coastal waters that have the potential to pollute. This study aims to determine the levels of metal cadmium (Cd) and Lead (Pb) contained in mackerel (*Rastraliger kanagurta*). The method used in this study is several points on the Losari Beach Makassar Sampling technique using the method (SSA). The results obtained have exceeded the threshold determined by SNI 2009, namely Cadmium (Cd) 0.1 mg / kg and Lead (Pb) 0.3 mg / kg so that it is not suitable for consumption.

**Kata Kunci:** **Ikan Kembung (*Rastraliger kanagurta*), Kadmium (Cd) dan Timbal (Pb).**

# BAB I

## PENDAHULUAN

### A. Latar Belakang

Allah swt. menurunkan al-Qur'an sebagai pedoman untuk manusia dalam melakukan setiap aktivitasnya di dunia termasuk aktivitas berpikir, menelaah, menganalisis dan meneliti. Sebagai seorang ilmuwan muslim hendaklah kita menjadikan al-Qur'an sebagai sumber inspirasi kita untuk meneliti. Salah satu surah yang mengajak untuk meneliti adalah QS al-A'raaf/7: 56.

وَلَا تُفْسِدُوا فِي الْأَرْضِ بَعْدَ إِصْلَاحِهَا وَادْعُوهُ خَوْفًا وَطَمَعًا إِنَّ  
رَحْمَتَ اللَّهِ قَرِيبٌ مِّنَ الْمُحْسِنِينَ

Terjemahnya:

Dan janganlah kamu membuat kerusakan di muka bumi, sesudah (Allah) memperbaikinya dan berdoalah kepada-Nya dengan rasa takut (Tidak akan diterima) dan harapan (akan dikabulkan). Sesungguhnya rahmat Allah amat dekat kepada orang-orang yang berbuat baik. (*al-Qur'an dan Terjemahnya, Kementerian Agama RI, 2012*).

Dalam ayat ini, Allah swt. menerangkan bahwa jangan sekali-kali kamu membuat kerusakan di muka bumi setelah Allah menciptakan alam ini dengan sempurna dan seimbang untuk mencukupi kebutuhan makhluk-Nya. Salah satu contoh kerusakan yang dimaksud dalam ayat ini adalah pencemaran logam berat yang disebabkan oleh perbuatan manusia yang tidak menjaga kebersihan laut yang

menyebabkan terjadinya kerusakan pada ekosistem laut seperti ikan yang terkontaminasi oleh logam berat yang akan berdampak buruk pada manusia yang mengkonsumsinya. Dan berdo'alah kepada-Nya dengan rasa takut akan apa yang telah diperbuat agar Allah tidak murkah. Sesungguhnya rahmat Allah amat dekat kepada orang-orang yang berbuat kebaikan.

Pantai Losari merupakan salah satu destinasi wisata favorit Makassar terletak di sebelah barat kota Makassar, tepatnya terletak di kecamatan ujung pandang. Pantai Losari menjadi sebuah etalase ruang pusing yang utama dan di kunjungi. Banyak orang yang datang berkunjung di kawasan Pantai Losari dapat menikmati aneka kegiatan wisata seperti melihat pemandangan dan berbagai aktivitas yang ada di Pantai Losari akan memberi dampak dan berpengaruh terhadap kualitas perairan pantai yang berpotensi terhadap pencemaran indikasi dan perubahan morfologi pantai merupakan ancaman yang potensial di pantai. Pencemaran yang paling mudah terlihat di Pantai Losari yaitu warna air yang agak kecoklatan dan bau busuk serta sampah yang berserakan. Sampah-sampah plastik atau kertas dan bekas makanan bisa di temukan di banyak titik (Deputi, 2003).

Proses pencemaran perairan pantai pada umumnya disebabkan oleh berbagai kegiatan yang merupakan sumber bahan pencemar perairan laut antara lain pemukiman, industri, transportasi, dan pertanian. Kegiatan tersebut potensi menghasilkan bahan pencemar yang merusak sistem kehidupan di dalam ekosistem Pantai. Berdasarkan definisi bahwa polusi air adalah penyimpangan sifat air dari keadaan normal, dengan demikian perairan yang sudah tidak lagi

berfungsi secara normal dapat dikategorikan sebagai perairan tercemar. (Sumawi, 2006).

Lebih jauh menegaskan bahwa pencemaran disebabkan oleh masuknya zat-zat yang asing ke dalam lingkungan, sebagai akibat dari tindakan manusia, yang merubah sifat-sifat fisik, kimia, dan biologis lingkungannya (Purnomo, 2009).

Fenomena pencemaran tersebut di atas cenderung telah terjadi di Kota Makassar dan sekitarnya yang mengakibatkan mutu perairan Pantai Losari semakin menurun dan tidak dapat dimanfaatkan sesuai peruntukannya. Beberapa hasil penelitian tentang mutu air Pantai Losari menunjukkan bahwa kondisi perairan tersebut semakin mengalami penurunan. Hal ini didasarkan pada beberapa indikator yaitu keragaman jenis biota yang ditemukan semakin rendah dan kandungan bahan cemar seperti logam berat dan bahan organik yang semakin meningkat, melewati batas-batas maksimal bagi perkembangan organisme di daerah tropis (Hutagalung, 1991).

Kadmium (Cd) merupakan logam yang bersifat kronis dan pada manusia biasanya terakumulasi dalam ginjal. Keracunan Cd dalam waktu yang lama membahayakan kesehatan paru-paru, tulang, hati, kelenjar reproduksi dan ginjal. Logam ini juga bersifat neurotoksin yang menimbulkan dampak rusaknya indera penciuman dan Logam Kadmium (Cd) juga merupakan logam yang bernomor atom 48 dan massa atom 112,41. Logam ini termasuk dalam logam transisi pada periode V dalam tabel periodik. Logam Cd dikenal sebagai unsur *chalcophile*, jadi cenderung ditemukan dalam deposit sulfide, kelimpahan Cd pada kerak bumi



adalah 0,13  $\mu\text{g/g}$ . Pada lingkungan akuatik, Cd relatif bersifat mudah berpindah. Cd memasuki lingkungan akuatik terutama dari deposisi atmosferik dan efluen pabrik yang menggunakan logam ini dalam proses kerjanya. Di perairan umumnya Cd hadir dalam bentuk ion-ionnya yang terhidrasi, garam-garam klorida, terkomplekskan dengan ligan anorganik atau membentuk kompleks dengan ligan organik (Ali, 2012).

Adapun logam berat yang berbahaya dan sering mencemari lingkungan adalah merkuri (Hg), timbal (Pb), arsenik (As), kadmium (Cd), chromium (Cr), dan nikel (Ni). Penyebaran logam berat di tanah, perairan, ataupun udara dapat melalui berbagai hal, seperti pembuangan secara langsung limbah industri, baik limbah padat maupun limbah cair, dapat pula melalui udara karena banyak industri yang membakar begitu saja limbahnya dan membuang hasil pembakaran ke udara tanpa melalui pengolahan lebih dulu (Purnomo, 2009).

Timbal (Pb) diabsorpsi hewan air dari lingkungan atau pakan yakni fitoplankton, zooplankton, dan tumbuhan renik yang sudah terakumulasi timbal dan akan terikat dengan protein (*ligand binding*) pada jaringan tubuhnya. Pengambilan awal timbal oleh organisme air dapat melalui tiga proses utama yakni melalui alat pernapasan (insang), permukaan tubuh, dan dari makanan atau air melalui sistem pencernaan. Jumlah absorpsi logam dan kandungan logam dalam air biasanya proporsional, yakni kenaikan kandungan logam dalam jaringan sesuai dengan kenaikan kandungannya dalam air. Pada logam-logam non esensial (termasuk timbal), kandungan dalam jaringan naik terus sesuai dengan kenaikan konsentrasi logam dalam air lingkungannya (Darmono, 1995).

Ikan kembung (*Rastraliger kanagurta*) merupakan ikan laut yang mempunyai kandungan mineral yang baik dari pada ikan air tawar. Salah satu mineral yang dihasilkan ialah kalsium dan ditambah lagi dengan adanya anjuran pemerintah agar masyarakat lebih banyak mengkonsumsi ikan untuk mendapatkan gizi yang lebih tinggi dari berbagai daerah dan lokasi penangkapan ikan, laut merupakan daerah yang terluas dan terbanyak dibandingkan daerah lain seperti sungai, rawa, tambak dan pada laut merupakan sumber kekayaan alam yang melimpah dengan berbagai jenis ikan konsumsi yang memiliki nilai ekonomis tinggi.

### **B. Rumusan Masalah**

Adapun rumusan pada penelitian ini adalah berapa kadar logam cadmium (Cd) dan timbal (Pb) pada hati, ginjal dan daging ikan kembung (*Rastraliger kanagurta*) di Pantai Losari?

### **C. Ruang Lingkup Penelitian**

1. Logam berat timbal (Pb) adalah logam yang bersifat toksik terhadap manusia, yang bisa berasal dari tindakan mengonsumsi makanan, minuman, atau melalui inhalasi udara, debu yang tercemar Pb, kontak lewat kulit dan kontak mata.
2. Ikan kembung merupakan salah satu spesies yang termasuk dalam familia chanidae. Bagian tubuh yang diperiksa adalah hati dan ginjal (ekskresi), usus,

dan daging Sampel ikan kembung (*Rastraliger kanagurta*) diperoleh dari Pantai Losari Makassar.

3. Analisis kandungan timbal (Pb) dan cadmium (Cd) pada sampel dilakukan di Laboratorium Kimia UIN Alauddin Makassar.

#### **D. Kajian Pustaka**

Dalam kajian pustaka ini yang dibahas dari beberapa temuan telah hasil penelitian sebelumnya untuk melihat kejelasan arah, originalitas, kemanfaatan, dan posisi ini, dibandingkan dengan beberapa temuan penelitian yang dilakukan sebelumnya yaitu.

1. Apriadi (2005), *melakukan penelitian tentang kandungan logam berat Hg, Pb dan Cr pada air, sedimen dan kerang hijau (Perna viridis L.) di perairan Kamal Muara, Teluk Jakarta yang menyimpulkan bahwa kandungan logam berat di perairan Kamal Muara, Teluk Jakarta Pb dan Cr nilainya telah melampaui ambang batas. Sedangkan logam Hg masih dibawah baku mutu kandungan logam berat di dalam tubuh kerang hijau pada berbagai ukuran nilainya bervariasi. Kandungan Hg untuk kerang ukuran besar berkisar 0,0062–0,02 mg/l, ukuran sedang 0,0070–0,04 mg/l dan ukuran kecil 0,0035–0,0078 mg/l. Kandungan Pb untuk kerang ukuran besar berkisar 40,407–47,813 mg/l, ukuran sedang 33,699–36,829 mg/l dan ukuran kecil 12,135–13,656 mg/l. Kandungan Cr untuk ukuran besar berkisar 19,039–21,195 mg/l, ukuran sedang 21,258–24,826 mg/l dan ukuran kecil 1,597–3,524 mg/l.*

2. Isnania *et all.* (2014), melakukan penelitian tentang studi dampak arsen (As) dan Cadmium (Cd) terhadap penurunan kualitas lingkungan yang dari hasil penulisan meliputi: mekanisme pencemaran logam berat berasal dari 2 sumber, yakni natural dan antropogenik. Dampak yang dihasilkan pada makhluk hidup oleh pencemaran logam berat hampir sama yakni sifatnya yang akumulatif dan menyebabkan penurunan kesehatan manusia. Kasus yang menjadi contoh dalam penulisan ini yaitu kasus pencemaran arsen di Bangladesh dan kasus pencemaran kadmium di Jepang. Teknik fitoremediasi terhadap area tercemar logam berat merupakan langkah paling efektif. Pada peraturan perundangan yang ada di Indonesia, sesuai baku mutu, kadar arsen dan kadmium yang diijinkan yakni 0,05 mg/l untuk arsen dan 0,05 mg/l untuk kadmium.
3. Putri *et all.* (2013), melakukan penelitian tentang penerapan kadar kalsium pada ikan kembung segar dan ikan asin secara kompleks sometri yang menyimpulkan bahwa kadar kalsium pada ikan kembung lebih besar dari pada ikan kembung segar, hal ini disebabkan dari cara pengambilan sampel dan cara pengerjaannya. Salah satu faktor penyebabnya adalah adanya kandungan air dalam ikan kembung segar, karena air merupakan komponen penting dalam bahan makanan yang dapat mempengaruhi penampakan, tekstur serta cita rasa makanan kering tersebut.
4. Rumahlatu *et all.* (2012), melakukan penelitian tentang Kadmium dan Efeknya terhadap Ekspresi Protein Metallothionein pada *deadema setosum* (*Echinoidea*; *Echinodermata*) Kadar Cd yang menyimpulkan terakumulasi pada cangkang,

duri, gonad dan usus bervariasi berturut-turut sebesar 0,67; 0,75; 1,35 dan 1,63 ppm. Hasil pemulasan imonohistokimia, menunjukkan sel yang mengekspresikan MT-1 berwarna coklat, sedangkan sel yang tidak mengekspresikan MT-1 berwarna biru pada intinya. Ekspresi protein MT-1 pada gonad, usus, dan hati menunjukkan perbedaan morfologi sel.

#### **E. Tujuan Penelitian**

Adapun tujuan dari penelitian ini adalah untuk mengetahui kadar logam kadmium (Cd) dan timbal (Pb) pada hati, ginjal dan daging ikan kembung (*Rastraliger kanagurta*) disekitar Pantai Losari.

#### **F. Kegunaan Penelitian**

Adapun kegunaan dari penelitian ini adalah:

1. Menambah pengetahuan dan informasi bagi masyarakat dalam mengkonsumsi ikan kembung (*Rastraliger kanagurta*) yang di peroleh dari Pantai Losari.
2. Sebagai sumber informasi dan bahan referensi bagi penelitian-penelitian selanjutnya yang memiliki relevansi dengan penelitian ini.

## BAB II

### TINJAUAN TEORITIS

#### A. Ayat dan Hadis Yang Relevan

Ikan sangat bermanfaat bagi kehidupan manusia. Hal ini juga telah dijelaskan dalam al-Qur'an bahwa sesungguhnya Allah menciptakan sesuatu dengan tidak sia-sia. Sebagaimana firman Allah swt. dalam QS al-Maidah/5: 88.

﴿مُؤْمِنُونَ بِهِ ۖ أَنْتُمْ الَّذِينَ اللَّهُ وَاتَّقُوا طَيِّبًا حَلَالًا ۗ اللَّهُ رَزَقَكُمْ مِمَّا وَكُلُوا﴾

Terjemahan:

“Dan makanlah makanan yang halal lagi baik dari apa yang Allah Telah rezekikan kepadamu, dan bertakwalah kepada Allah yang kamu beriman kepada-Nya” (*Al-Qur'an dan Terjemahnya*, Kementerian Agama RI, 2009).

Menurut (Shihab, 2010), makna dari QS Al-Maidah/5: 88 yaitu makanlah apa saja yang halal dan baik menurut selera kalian, dari makanan yang diberikan dan dimudahkan Allah untuk kalian. Takutlah dan taatlah selalu kepada Allah selama kalian beriman kepada-Nya.

Dalam ayat ini Allah menyuruh umat Islam untuk mengonsumsi makanan yang halal dan baik (tayib). Mengonsumsi makanan tidaklah cukup hanya yang halal saja, namun juga harus yang baik (tayib). Atau yang sering kita kenal dengan istilah halalan tayiban.

Halalnya makanan ditinjau dari tiga hal, yaitu halal wujudnya/zatnya, halal cara memperolehnya dan halal cara pengolahannya. Allah telah menentukan berbagai jenis makanan yang dihalalkan. Beberapa jenis makanan yang halal sebagai

berikut.

- a. Semua jenis makanan yang tidak diharamkan oleh Allah dan Rasul-Nya.
- b. Semua jenis makanan yang tidak kotor dan tidak menjijikkan.
- c. Semua jenis makanan yang tidak mendatangkan mudarat, tidak membahayakan kesehatan tubuh, tidak merusak akal, serta tidak merusak moral dan akidah.

Selain makanan yang halal, kita juga diwajibkan untuk mengonsumsi makanan yang tayib. Pengertian istilah tayib di sini adalah makanan yang memiliki kandungan gizi dan nutrisi yang cukup sehingga bermanfaat bagi tubuh. Di dalam ayat ini, Allah juga memerintahkan kita untuk mensyukuri nikmat Allah. Makanan yang tersebar di atas bumi ini dari jenis hewan dan tanaman yang semuanya merupakan nikmat Allah swt. yang besar yang seharusnya disyukuri oleh manusia. Satu cara mensyukuri nikmat Allah swt. ialah dengan jalan mengucapkan kata syukur dengan membaca "Alhamdulillah" sewaktu memanfaatkannya menurut petunjuk Allah dan Rasul Nya, seperti memakannya atau memperjual belikannya.

Halal didefinisikan sebagai sesuatu yang dibenarkan (tidak dilarang) penggunaan atau pemakaiannya. Menurut Al-Qur'an, semua makanan yang baik dan bersih adalah halal. Selain itu kata "halal" berasal dari akar yang berarti "lepas" atau "tidak terikat". Sesuatu yang halal adalah yang terlepas dari ikatan bahaya duniawi dan ukhrowi. Karena itu kata "halal" juga berarti "boleh". Dalam bahasa hukum, kata ini mencakup segala sesuatu yang dibolehkan agama, baik kebolehan itu bersifat sunnah, anjuran untuk dilakukan, makruh (anjuran untuk ditinggalkan) maupun

mubah (netral atau boleh-boleh saja), tetapi tidak dianjurkannya, atau dengan kata lain hukumnya makruh (Shihab, 1996).

Dalam al-Qur'an, kata halal dan haram juga diungkapkan dengan kata lain, yaitu *thayyiban*, berdasarkan ayat-ayat di atas, yang termasuk kategori *thayyiban* mencakup semua yang dianggap baik dan dinikmati oleh manusia tanpa adanya nash atau dalil pengharamannya. Para ahli tafsir ketika menjelaskan kata *thayyiban* dalam konteks perintah makan mengatakan bahwa ia berarti makanan yang tidak kotor dari segi zatnya atau rusak (kadaluwarsa), atau dicampuri benda najis. Ada juga yang mengartikannya sebagai makanan yang mengundang selera bagi yang akan memakannya dan tidak membahayakan fisik dan akalnya. Sehingga kata *thayyiban* dalam makanan adalah: (1) makanan sehat (makanan yang memiliki zat gizi dan cukup seimbang); (2) proporsional, sesuai dengan kebutuhan pemakan dengan tidak berlebihan dan tidak kurang; (3) aman (terhindar dari siksa Tuhan baik di dunia maupun di akhirat) tentunya sebelum itu adalah halal) (Shihab, 2000).

Dari keterangan tersebut, dapat dikatakan bahwa makanan seseorang sangat berpengaruh dalam perilakunya sehari-hari. Kalau makanan yang dimasukkan ke dalam perutnya itu bersih dan halal, maka dengan sendirinya ia akan selalu cenderung kepada perbuatan baik. Sebaliknya, kalau kotor dan haram, ia akan selalu cenderung kepada perbuatan buruk dan keji. Islam menetapkan segala sesuatu yang diciptakan Allah adalah halal.



## **B. Pantai Losari dan Pencemarannya**

Laut merupakan sumber kekayaan alam yang melimpah dengan berbagai jenis ikan konsumsi yang memiliki nilai ekonomis tinggi. Disamping itu, laut juga merupakan daerah tempat dimana para nelayan mencari penghasilan, khususnya yang tinggal di daerah pantai (Irawan, 1995).

Pantai Losari merupakan pantai yang indah di Makassar. Beragam aktivitas dari berbagai kalangan masyarakat dapat ditemukan. Letak Geografis Kota Makassar mempunyai posisi strategis karena berada di persimpangan jalur lalu lintas dari arah selatan dan utara dalam propinsi di Sulawesi, dari wilayah kawasan Barat ke wilayah kawasan Timur Indonesia dan dari wilayah utara ke wilayah selatan Indonesia. Dengan kata lain, wilayah kota Makassar berada koordinat 119 derajat bujur timur dan 5,8 derajat lintang selatan dengan ketinggian yang bervariasi antara 1-25 meter dari permukaan laut.

Kota Makassar merupakan daerah pantai yang datar dengan kemiringan 0 – 5 derajat ke arah barat, diapit dua muara sungai yakni sungai Tallo yang bermuara di bagian utara kota dan sungai Jeneberang yang bermuara di selatan kota. Luas wilayah kota Makassar seluruhnya berjumlah kurang lebih 175,77 Km<sup>2</sup> daratan dan termasuk 11 pulau di selat Makassar ditambah luas wilayah perairan kurang lebih 100 Km<sup>2</sup>.

Pantai Losari menjadi sebuah etalase ruang publik yang utama dan paling sering dikunjungi, terlebih jika dikaitkan dengan kepariwisataan. Dari berbagai aktivitas tersebut diduga memberi dampak terhadap kondisi lingkungan pantai Losari. Indikasi

pencemaran perubahan morfologi pantai merupakan ancaman yang potensial di pantaitersebut.



Gambar 2.1. Pantai Losari (Sumber: Dokumentasi Pribadi, 2016).

Pencemaran atau polusi adalah suatu kondisi yang telah merubah lingkungan dari bentuk asal menjadi keadaan yang lebih buruk. Pergeseran bentuk tatanan dari bentuk asal pada kondisi yang buruk ini dapat terjadi sebagai akibat masukan dari bahan-bahan pencemar atau polutan. Bahkan polutan tersebut pada umumnya mempunyai sifat racun (toksik) yang berbahaya bagi organisme hidup toksisitas atau daya racun dari polutan itulah yang kemudian menjadi pemicu terjadinya pencemaran.

Polusi lingkungan dan pencemaran juga pada lingkungan terutama oleh logam berat pada kawasan perairan, baik akibat penggunaan airnya untuk konsumsi sehari-hari maupun ketika mengkonsumsi biota air tawar yang hidup di perairan tercemar tersebut. Kasus yang dilaporkan pertama kali di Jepang, timbulnya penyakit "itaitai" (*Ouch-ouch*) yang menyebabkan para nelayan dan keluarganya terkena keracunan kronis akibat logam berat Cd dan mengakibatkan kematian manusia 100 orang (Palar, 1994).

Pencemaran yang paling mudah terlihat, yaitu sampah yang berserakan sampah-sampah plastik atau kertas dan bekas makanan bisa ditemukan di banyakititik. Limbah industri dan rumah tangga serta aktivitas di pelabuhan Soekarno-Hatta juga menjadi sumber polutan di sekitar pantai Losari dan perairan Pulau Laelae. Meskipun belum ada data kuantitatif yang menunjukkan tingkat pencemaran perairan di sekitar pantai Losari dan sekitarnya, tetapi berdasarkan pengamatan visual banyak dijumpai genangan minyak dan limbah. Hal ini ditunjukkan oleh data tentang kondisi perairan di pantai Losari yang sudah masuk dalam kategori tercemar (Lifu, 2001).

Penyebab terjadinya pencemaran dapat berupa masuknya makhluk hidup, zat, energi atau komponen lain ke dalam air sehingga menyebabkan kualitas air tercemar. Masukan tersebut sering disebut dengan istilah unsur pencemar, yang pada prakteknya masukan tersebut berupa buangan yang bersifat rutin, misalnya buangan limbah cair. Aspek pelaku/penyebab dapat yang disebabkan oleh alam, atau oleh manusia. Pencemaran yang disebabkan oleh alam tidak dapat berimplikasi hukum,

tetapi Pemerintah tetap harus menanggulangi pencemaran tersebut. Sedangkan aspek akibat dapat dilihat berdasarkan penurunan kualitas air sampai ke tingkat tertentu.



Gambar 2.2. Pencemaran pantai Losari (Sumber: Dokumentasi Pribadi, 2016).

Kontaminasi logam berat terhadap ekosistem perairan telah menjadi masalah dalam kesehatan lingkungan selama beberapa dekade. Kontaminasi logam berat pada ekosistem perairan secara intensif berhubungan dengan pelepasan logam berat oleh limbah domestik, industri dan aktivitas manusia lainnya. Kontaminasi logam berat dapat menyebabkan efek mematikan terhadap organisme laut yang menyebabkan ketidakseimbangan ekologis dan keanekaragaman organisme laut (Angraini, 2007).



Gambar 2.3. Peta lokasi Pantai Losari Makassar (Sumber: Google Maps, 2016).

### C. Tinjauan Umum Logam Berat

Logam yang mempunyai kontribusi toksisitas di dalam air adalah timbal, kadmium, merkuri, dan aluminium. Sumber dari logam berat timbal, kadmium, dan merkuri dalam air, baik yang berupa larutan atau pun padatan sering ditemukan di balik batu, ditemukan dalam bentuk sulfida yang berasal dari limbah/buangan industri yang terkontaminasi, limbah *landfill* yang tidak terkontrol, kegiatan pertambangan yang buruk, dan kebocoran pada kolam penampungan limbah logam berat cenderung membentuk kompleks dengan ligan organik maupun organik

didalam air dan penentuan secara langsung logam berat dengan peralatan yang tersedia dan sulit dilakukan karena konsentrasinya yang sangat kecil (runut) dan banyaknya matriks dari media yang kompleks seperti air laut(Bunche, 1994).

Logam berat adalah unsur-unsur kimia dengan densitas lebih besar dari  $5\text{g/cm}^3$ , terletak disudut kanan bawah pada sistem periodik unsur, mempunyai afinitas yang tinggi terhadap S dan biasanya bernomor atom 22 sampai 92, dari periode 4 sampai 7. Sebagian logam berat seperti plumbum (Pb), cadmium (Cd), dan merkuri (Hg) merupakan zat pencemar yang sangat berbahaya. Afinitasnya yang tinggi terhadap S menyebabkan logam ini menyerang ikatan S dalam enzim, sehingga enzim yang bersangkutan menjadi tidak aktif. Gugus karboksilat (-COOH) dan amina (-NH<sub>2</sub>) juga bereaksi dengan logam berat. Cadmium, plumbum, dan tembaga terikat pada sel-sel membran yang menghambat proses transformasi melalui dinding sel. Logam berat juga mengendapkan senyawa fosfat biologis atau mengkatalis penguraiannya (Elyazar, 2007).

Pencemaran logam berat meningkat sejalan dengan perkembangan industry. Pencemaran logam berat di lingkungan dikarenakan katingkat keracunannya yang sangat tinggi dalam seluruh aspek kehidupan makhluk hidup. Pada konsentrasi yang sedemikian rendah saja efek ion logam berat dapat berpengaruh langsung hingga terakumulasi pada rantai makanan. Logam berat dapat mengganggu kehidupan biota dalam lingkungan dan akhirnya berpengaruh terhadap kesehatan manusia dan dari pencemaran logam berat Cd dan Pb tersebut di perairan maka mengakibatkan ikan yang hidup dan berkembangbiak dan akan ikut mengakumulasi logam berat tersebut

pencemaran masuk atau masuknya makhluk hidup, zat, energi dan atau komponen lain ke dalam lingkungan hidup oleh kegiatan manusia, sehingga melampaui baku mutu lingkungan hidup yang telah ditetapkan. Akibat yang lebih parah adalah ketika manusia yang mengkonsumsi ikan yang telah mengakumulasi logam berat tersebut dimana dapat mengakibatkan keracunan dan kematian (Michael, 1994).

Kadar logam berat yang terdapat dalam tubuh organisme perairan lebih tinggi jika dibandingkan dengan kadar logam berat yang terdapat dalam lingkungan hidupnya. Unsur-unsur logam berat dapat masuk ke dalam tubuh organisme dengan tiga cara, yaitu melalui rantai makanan, insang, dan difusi melalui permukaan kulit. pengeluaran logam berat dari tubuh dan insang serta isi perut akumulasi pada organisme terjadi karena kecenderungan logam berat untuk membentuk senyawa kompleks dengan zat-zat organik yang terdapat dalam tubuh organisme sehingga logam berat terfiksasi dan tidak segera diekskresi oleh organisme yang bersangkutan perairan akan mengalami tiga macam proses akumulasi, yaitu fisik, kimia, dan biologis.

Buangan limbah industri yang mengandung bahan berbahaya dengan toksisitas yang tinggi dan kemampuan biota laut untuk menimbun logam-logam bahan pencemar langsung terakumulasi secara fisik dan kimia kemudian mengendap di dasar perairan. Metabolisme bahan berbahaya terjadi melalui rantai makanan secara biologis yang disebut bioakumulasi (Waldichuk, 1974).

### 1. Karakteristik Logam Berat

Berdasarkan daya hantar panas dan listrik, semua unsur kimia yang terdapat dalam susunan berkala unsur-unsur dapat dibagi atas dua golongan yaitu logam dan non logam. Golongan logam mempunyai daya hantar panas dan listrik yang tinggi, sedangkan golongan non logam mempunyai daya hantar listrik yang rendah. Berdasarkan densitasnya, golongan logam dibagi atas dua golongan, yaitu golongan logam ringan dan logam berat. Golongan logam ringan (*light metals*) mempunyai densitas  $<5$ , sedangkan logam berat (*heavy metals*) mempunyai densitas  $>5$ .

### 2. Logam Berat Dalam Lingkungan Air

Pencemaran logam berat meningkat sejalan dengan perkembangan industri. Pencemaran logam berat di lingkungan dikarenakan tingkat keracunannya yang sangat tinggi dalam seluruh aspek kehidupan makhluk hidup. Pada konsentrasi yang sedemikian rendah saja efek ion logam berat dapat berpengaruh langsung hingga terakumulasi pada rantai makanan. Logam berat dapat mengganggu kehidupan biota dalam lingkungan dan akhirnya berpengaruh terhadap kesehatan manusia (Dhahiyat, 2012).

Keberadaan logam di badan perairan dipengaruhi oleh beberapa faktor lingkungan di antaranya adalah suhu, pH, dan salinitas. Dalam lingkungan perairan ada tiga media yang dapat dipakai sebagai indikator pencemaran logam berat, yaitu air, sedimen, dan organisme hidup. Pemakaian organisme hidup sebagai indikator pencemaran inilah yang disebut bioindikator (Palar, 1994).



## **D. Tinjauan Umum Kadmium (Cd) dan Timbal (Pb)**

### **1. Kadmium (Cd)**

Merupakan logam berat yang paling banyak ditemukan padalingkungan, khususnya lingkungan perairan, serta memiliki efek toksik yang tinggi, bahkan pada konsentrasi yang rendah dan bahan beracun yang menyebabkan keracunan kronik pada manusia, maka tingkat maksimum yang diperbolehkan di perairan kadmium berasal dari beberapa sumber yaitu sumber alami, pertambangan dan industri. Gunung berapi merupakan sumber kadmium terbesar secara alami. Dari pertambangan, kadmium tidak ditambang secara tersendiri, tetapi merupakan bahan ikutan dari pengolahan tambang dan produksi timah hitam (Pb) (Almeida, 2009).

Di dalam air Cd hanya sedikit dan tidak bereaksi dengan H<sub>2</sub>O, melainkan hanya terhidrasi di dalamnya sebagai ion kompleks berikatan dengan CO<sub>3</sub><sup>2-</sup>, Cl<sup>-</sup> dan SO<sub>4</sub><sup>2-</sup>. Keberadaan ion Cd<sup>2+</sup> di dalam air tergantung kadar garam dan keasaman (pH). Air dengan kadar garam dan alkalinitas tinggi akan mempercepat spesiasi ion Cd<sup>2+</sup> yaitu dengan membentuk pasangan ionnya (Anwar, 2014).

Kadmium merupakan logam yang bersumber dari aktivitas alamiah dan antropogenik. Secara alamiah Cd didapat dari letusan gunung berapi, jatuhnya atmosferik, pelapukan bebatuan, dan jasad organik yang membusuk. Logam Cd juga didapat dari kegiatan manusia, yaitu industri kimia, pabrik tekstil, pabrik semen, tumpahan minyak, pertambangan, pengolahan logam, pembakaran bahan bakar, dan pembuatan serta penggunaan pupuk fosfat (Wiryanto, 1997).



Gambar 2.4 Kadmium (Cd) (Sumber: google, 2016).

Menurut SNI no. 7387/2009 tentang batasan kadar logam berat kadmium (Cd) pada daging ikan pada tabel 2.2:

Tabel 2.1. Batasan kadar logam berat Cd pada ikan dan hasil olahannya (SNI, 2009).

Bahan	Batasan kadar logam berat Cd ( mg/kg)
Ikan dan hasil olahannya	0,1 mg/kg

Kadmium masuk ke dalam air melalui beberapa cara yaitu dekomposisi atmosfer yang berasal dari kegiatan industri, erosi tanah dan bebatuan, air hujan, kebocoran tanah pada tempat-tempat tertentu, dan penggunaan pupuk di lahan

pertanian. Angin menggerakkan Cd di udara ke tanah dan air dalam bentuk partikulat (Petrucci, 1987).

Kadmium bersama-sama dengan unsur seng (Zn) dan merkuri (Hg) termasuk pada golongan II B pada susunan berkala. Kadmium jarang sekali ditemukan di alam dalam bentuk bebas, biasanya ditemukan dalam bentuk kombinasi dengan elemen lain seperti oksigen, klorine dan sulfur membentuk senyawa kadmium oksida, kadmium klorine dan kadmium sulfat (Eco USA search, 1999; Lajis, 1995). Keberadaanya di alam dalam berbagai jenis batuan, juga di dapat pada industri pemurnian Zn, pestisida dan pupuk yang mengandung fosfat. Kadmium dilepaskan ke lingkungan jika benda yang diwarnai dengan zat warna yang mengandung kadmium dibakar, juga melalui penggunaan pestisida, pupuk dan melalui asap rokok (Reesal dkk, 1987).

Pada manusia Cd masuk ke dalam tubuh melalui rokok, makan dan minuman yang mengandung Cd, udara yang dihirup, perhiasan, dan tempat kerja yang dapat memaparkan Cd. Partikel Cd yang sangat kecil dapat langsung masuk ke dalam paru-paru dan tubuh untuk kemudian ditransfer ke tulang, lever, dan ginjal (Marganof, 2003).

Kadmium yang masuk melalui saluran pencernaan, segera setelah diabsorpsi masuk ke dalam sirkulasi darah dan sebagian besar berada dalam eritrosit. Kadmium di dalam eritrosit dapat dilepaskan ke dalam plasma pada saat hemolisis atau pada saat eritrosit sudah berakhir masa hidupnya (Doull dkk, 1980; Gilman dkk, 1980). Dalam usus, kadmium menempel pada dinding usus sehingga diduga sel

epitel usus mengatur absorpsi kadmium. Pada waktu kadmium menempel pada dinding usus dalam konsentrasi yang tinggi akan merusak usus. Apabila kadmium masuk ke dalam tubuh, maka sebagian besar akan terkumpul di dalam ginjal, hati dan ada sebagian yang dikeluarkan lewat saluran pencernaan (Slamet, 1996).

Kadmium merupakan kontaminan lingkungan yang dapat menimbulkan efek membahayakan fungsi-fungsi biologis. Cd telah jelas bersifat karsinogenik pada hewan, dan dimasukkan pada golongan 2A dari kategori IARC (International Agency for Research on Cancer) yang bersifat karsinogen<sup>12</sup>. Kadmiu

Kadmium sering menyebabkan keracunan yang bersifat kronis, karena penderita mengkonsumsi bahan pangan atau minuman walaupun dalam dosis yang rendah tetapi berlangsung lama. Keracunan kronis kadmium ini dilaporkan pertama kali di Jepang pada orang yang tinggal dipemukiman sepanjang sungai Jinzu. Penderita mengalami sakit tulang, bila anggota badan digerakkan terasa sakit dan mengeluh "itai-itai" sehingga disebut "itai-itai disease". Konsentrasi kadmium dalam tubuh yang mengakibatkan keadaan kritis adalah 200µg/g pada saat terjadi kegagalan ginjal. Kadmium cenderung berakumulasi dalam tubuh makhluk hidup dan mempunyai waktu paruh yang panjang yaitu 16-33 tahun pada jaringan manusia. Pengaruh toksisitas kadmium secara akut sangat buruk, dimana penderita 17 mengalami tekanan darah tinggi, kerusakan ginjal, jaringan testikular dan sel-sel darah merah dan logam berat yang sangat membahayakan kesehatan manusia. Salah satu dampak keracunan Cd adalah penyakit tulang yang menimbulkan rasa nyeri

yang dikenal dengan "*itai-itai kyo*". Keracunan logam Cd dalam waktu lama dapat membahayakan kesehatan paru-paru, tulang, hati, ginjal, kelenjar reproduksi, berefek pada otak, dan menyebabkan tekanan darah tinggi. Logam Cd juga bersifat neurotoksin yang menimbulkan dampak kerusakan indera penciuman (Bellinger, 1992).

## **2. Timbal (Pb)**

Timbal adalah logam lunak kebiruan atau kelabu keperakan yang lazim terdapat dalam kandungan endapan sulfid yang tercampur mineral-mineral lain, terutama seng dan tembaga. Penggunaan Pb terbesar adalah dalam industri baterai, kendaraan bermotor seperti timbal metalik dan komponen-komponennya. Timbal digunakan pada bensin untuk kendaraan, cat dan pestisida. Pencemaran Pb dapat terjadi di udara, air, maupun tanah. Badan perairan yang telah memasukan senyawa atau ion-ion Pb akan menyebabkan jumlah Pb yang ada melebihi konsentrasi yang dapat menyebabkan kematian bagi biota perairan tersebut (Suharto, 2005).





Gambar 2.5 Timbal (Pb) (sumber: google, 2016)

Menurut SNI no. 7387/2009 tentang batasan kadar logam berat timbal (Pb) pada daging ikan pada tabel 2.1:

Tabel 2.2. Batasan kadar logam berat Pb pada ikan dan hasil olahannya (SNI, 2009).

Bahan	Batasan kadar logam berat Pb ( mg/kg)
Ikan dan hasil olahannya	0,3 mg/kg

Timbal (Pb) merupakan jenis logam berat yang bersifat toksik, Pb yang sudah masuk ke dalam tubuh akan terikat dengan protein, dan sebagian kecil saja yang dapat diekskresikan. Hal tersebut dapat menghambat terbentuknya hemoglobin. Masuknya Pb ke dalam tubuh makhluk hidup dapat melalui saluran pencernaan, pernapasan, dan penetrasi melalui kulit (Sudarwin, 2008). Timbal (Pb) umumnya bersifat racun terhadap makhluk hidup, walaupun beberapa diantaranya diperlukan dalam jumlah kecil. Melalui berbagai perantara, seperti udara, makanan, maupun air yang terkontaminasi oleh logam berat, logam tersebut dapat terdistribusi ke bagian tubuh manusia dan sebagian akan terakumulasi. Jika keadaan ini berlangsung terus menerus, dalam jangka waktu lama dapat mencapai jumlah yang membahayakan kesehatan manusia (Supriyanto, dkk 2007).

Timbal yang memasuki perairan dapat pula berasal dari tanah dan batuan yang secara alamiah mengandung timbal, daerah-daerah perindustrian, melalui gas buangan kendaraan bermotor, debu dan pembuangan limbah serta pipa yang digunakan untuk mengalirkan air minum (Ayu, 2009).

Logam berat dapat masuk ke dalam jaringan tubuh organisme air melalui rantai makanan, insang dan difusi melalui permukaan kulit. Akumulasi biologis dapat terjadi melalui absorpsi langsung terhadap logam berat yang terdapat dalam badan air, sehingga organisme air yang hidup dalam perairan tercemar berat oleh logam berat, jaringan tubuhnya akan mengandung kadar logam berat yang tinggi juga (Ayu, 2009).

Penyerapan timbal dari makanan ke dalam tubuh dipengaruhi oleh umur. Umumnya orang dewasa menyerap 10 % sampai 15 % timbal dari makanan sedang anak-anak dapat mencapai 50 % timbal dari makanan yang diserap. Selain itu faktor yang mempengaruhi kerentanan tubuh terhadap logam timbal adalah rendahnya nutrisi (gizi). Kurangnya nutrisi dalam tubuh dapat meningkatkan kadar timbal dalam darah dan untuk menghindari hal ini dapat diimbangi dengan cukupnya kandungan kalsium dan besi. Tingginya kadar kalsium dan besi dalam makanan akan menurunkan penyerapan timbal dan bila kekurangan kedua unsur ini penyerapan timbal akan meningkat (Fergusson, 1991). Besarnya tingkat keracunan timbal dipengaruhi oleh: 1. umur; pada anak-anak cenderung lebih rentan dibandingkan dengan orang dewasa, 2. jenis kelamin; wanita umumnya lebih rentan dibandingkan dengan laki-laki, 3) penderita penyakit keturunan; orang yang tidak mempunyai penyakit khusus cenderung lebih tahan, 4) musim; musim panas akan meningkatkan 30 daya racun terhadap anak-anak, 5) peminum alkohol cenderung lebih rentan terhadap timbal (Saeni, 2002).

Di dalam tubuh manusia timbal masuk melalui saluran pernafasan atau saluran pencernaan menuju sistem peredaran darah kemudian menyebar ke berbagai jaringan lain seperti ginjal, hati, otak, saraf dan tulang. Keracunan timbal pada orang dewasa ditandai dengan gejala 3 P yaitu *pallor* (pucat), *pain* (sakit), dan *paralysis* (kelumpuhan). Keracunan yang terjadi bisa bersifat kronik dan akut. Pada keracunan kronik, mula-mula logam berat tidak menyebabkan gangguan kesehatan yang



tampak, tetapi makin lama efek toksik makin menumpuk hingga akhirnya terjadi gejala keracunan (Ayu, 2009).

Kontaminasi timbal (Pb) dalam makanan dengan konsentrasi yang melebihi batas aman yang telah ditentukan dapat menimbulkan efek buruk terhadap kesehatan. Paparan kronis timbal pada orang dewasa mengakibatkan hipertensi, anemia, dan ensefalopati. Batas maksimum cemaran timbal dalam makanan jajanan yang telah ditetapkan oleh Dirjen POM dalam keputusan Dirjen POM Nomor HK.00.06.1.52.4011 Tahun 2009 tentang batas maksimum cemaran logam di dalam makanan yaitu 0,25 ppm (BPOM, 2009). Di dalam tubuh manusia, timbal (Pb) bisa menghambat aktivitas enzim yang terlibat dalam pembentukan Hemoglobin (Hb) dan sebagian kecil timbal (Pb) diekskresikan lewat urin atau feses karena sebagian terikat oleh protein, sedangkan sebagian lagi terakumulasi dalam ginjal, hati, kuku, jaringan lemak, dan rambut. Waktu paruh timbal (Pb) dalam eritrosit adalah selama 35 hari dalam jaringan ginjal dan hati selama 40 hari, sedangkan dalam tulang selama 30 hari. Tingkat ekskresi timbal (Pb) melalui sistem urinaria adalah sebesar 76%, gastrointestinal 16%, dan untuk rambut, kuku, serta keringat sebesar 8% (Wahyu, 2008).

Logam berat timbal (Pb) masuk ke dalam tubuh manusia melalui mulut, yaitu makanan yang terkontaminasi oleh alat masak, wadah (minum dan makanan kaleng) serta melalui pernapasan seperti asap dari pabrik, proses industri dan buangan limbah. Kontaminasi makanan juga bisa terjadi dari tanaman pangan (bidang

pertanian) yang diberi pupuk dan pestisida yang mengandung logam (Darmono,1993).

Keracunan logam berat dengan depresi, sakit kepala, sulit berkonsentrasi, daya ingat terganggu, dan sulit tidur. Sedangkan keracunan akut terjadi jika timbal masuk ke dalam tubuh seseorang lewat makanan atau menghirup uap timbal dalam waktu yang relatif pendek dengan dosis atau kadar yang relatif tinggi. Gejala yang timbul berupa mual, muntah, sakit perut hebat, kelainan fungsi otak, anemia berat, kerusakan ginjal, bahkan kematian dapat terjadi dalam waktu 1-2 hari (Charlena, 2004).

Timbal (Pb) banyak digunakan untuk berbagai keperluan karena sifat-sifatnya, antara lain : Mempunyai titik cair rendah sehingga jika digunakan dalam bentuk cair dibutuhkan teknik yang cukup sederhana dan tidak mahal dan Sifat kimiawinya menyebabkan logam ini dapat berfungsi sebagai lapis dan pelindung jika kontak dengan udara lembab dan Bersama-sama logam lainnya dapat membentuk Alloy yang mempunyai sifat berbeda dengan timbal murni. Kepadatannya lebih tinggi dibandingkan dengan logam lainnya kecuali emas dan merkuri (Fardiaz, 1992).

Emisi timbal (Pb) dari pembakaran mesin menyebabkan jumlah timbal (Pb) udara dari asap buangan kendaraan meningkat sesuai meningkatnya jumlah kendaraan. Hasil emisi gas pembuangan kendaraan bermotor akan meningkatkan pula kadar timbal (Pb) di udara. Asap kendaraan bermotor bisa mengeluarkan partikel timbal (Pb) yang kemudian bisa mencemari udara, tanaman di sekitar jalan

raya, perairan, dan asap juga bisa terserap oleh manusia secara langsung melalui pernapasan kulit (Wahyu, 2008).

Pencemaran timbal (Pb) dari kegiatan transportasi darat dikarenakan oleh penggunaan dalam bahan bakar berkualitas rendah untuk menurunkan nilai oktan sebagai anti-knock mesin kendaraan. Bahan aditif yang ditambahkan ke dalam bahan bakar kendaraan bermotor pada umumnya terdiri dari 62% tetraetil timbal (Pb), 18% etilenklorida, 18% etilenbromida, dan 2% campuran bahan lain. Jumlah senyawa timbal (Pb) yang jauh lebih besar menyebabkan jumlah timbal (Pb) yang dibuang ke udara sangat tinggi (Palar, 1994).

Daya racun dari logam ini disebabkan terjadi penghambatan proses kerja enzim oleh ion-ion  $Pb^{2+}$ . Penghambatan tersebut menyebabkan terganggunya pembentukan hemoglobin darah. Hal ini disebabkan adanya bentuk ikatan yang kuat (ikatan kovalen) antara ion-ion  $Pb^{2+}$  dengan gugus sulfur di dalam asam-asam amino. Untuk menjaga keamanan dari keracunan logam ini, batas maksimum timbal dalam makanan laut yang ditetapkan oleh Departemen Kesehatan RI dan FAO adalah sebesar 2,0 ppm. Pada organisme air kadar maksimum Pb yang aman dalam air adalah sebesar 50 ppb (Al 'Amin, 2013).

Toksinitas akut bisa terjadi jika timbal (Pb) masuk ke dalam tubuh seseorang melalui makanan atau menghirup gas timbal (Pb) dalam waktu yang relatif pendek dengan dosis atau kadar yang lebih tinggi. Gejala dan tanda-tanda klinis akibat paparan timbal (Pb) secara akut bisa menimbulkan beberapa gejala, antara lain:

- a. Gangguan gastrointestinal, seperti keram perut, dan biasanya diawali dengan sembelit, mual, muntah-muntah, dan sakit perut yang hebat.
- b. Gangguan neurologi, berupa ensefalopati seperti sakit kepala, bingung atau pikiran kacau, sering pingsan, dan koma.
- c. Gangguan fungsi ginjal, oliguria, dan gagal ginjal yang akut bisa berkembang dengan cepat (Wahyu, 2008).

#### **E. Tinjauan Umum Spektrometri Serapan Atom (SSA)**

Spektrometri Serapan Atom (SSA) meliputi absorpsi sinar oleh atom-atom netral unsur logam yang masih berada dalam keadaan dasarnya (*Ground state*). Sinar yang diserap biasanya ialah sinar ultra violet dan sinar tampak. Prinsip Spektrometri Serapan Atom (SSA) pada dasarnya sama seperti absorpsi sinar oleh molekul atau ion senyawa dalam larutan hukum absorpsi sinar (*Lambert-Beer*) yang berlaku pada spektrofotometer absorpsi sinar ultra violet, sinar tampak maupun infra merah, juga berlaku pada Spektrometri Serapan Atom (SSA). Perbedaan analisis Spektrometri Serapan Atom (SSA) dengan spektrofotometri molekul adalah peralatan dan bentuk spectrum absorpsinya:

Prinsip dasar dari SSA adalah tumbukan radiasi (cahaya) dengan panjang gelombang spesifik ke atom yang sebelumnya telah berada pada tingkat energi dasar (*ground- state energy*). Atom tersebut akan menyerap radiasi tersebut dan akan timbul transisi ke tingkat energi yang lebih tinggi. Tingkat energi di suatu kulit tertentu dapat dinyatakan menggunakan persamaan Maxwell-Boltzmann:  $E = h\nu$  (1)

Persamaan Maxwell-Boltzmann menyatakan energi yang dibutuhkan/dilepas suatu atom untuk elektron berpindah ke lintasan orbital tertentu. Intensitas dari radiasi yang dihasilkan berhubungan dengan konsentrasi awal atom pada tingkat energi dasar (Settle, 1997). Proses atomisasi, yaitu mengubah analit dari bentuk padat, cair, atau larutan membentuk atom-atom gas bebas yang dilakukan dengan energi dari api atau arus listrik dan Sebagian besar atom akan berada pada ground state, dan sebagian kecil (tergantung suhu) yang tereksitasi akan memancarkan cahaya dengan panjang gelombang yang khas untuk atom tersebut, ketika kembali ke ground state Hal ini dapat dirumuskan sebagai berikut (Harmita, 2004).

Setiap alat SSA terdiri atas tiga komponen yaitu:

1. Unit atomisasi (atomisasi dengan nyala dan tanpa nyala)
2. Sumber radiasi
3. Sistem pengukur fotometri

Spektrofotometer Serapan Atom (SSA) adalah suatu alat yang digunakan pada metode analisis untuk penentuan unsur-unsur logam dan metaloid yang berdasarkan pada penyerapan absorpsi radiasi oleh atom bebas. Metode spektrofotometer serapan atom (SSA) berprinsip pada absorpsi cahaya oleh atom. Atom-atom menyerap cahaya pada panjang gelombang tertentu, tergantung pada sifat unurnya. Misalkan natrium menyerap pada 589 nm, uranium pada 358,5 nm, sedang kalium pada 766,5 nm. Cahaya pada panjang gelombang ini mempunyai cukup energi untuk mengubah tingkat elektronik suatu atom. Transisi elektronik suatu unsur bersifat spesifik. Dengan absorpsi energi, berarti memperoleh lebih banyak

energi, suatu atom pada keadaan dasar dinaikkan tingkat energinya ke tingkat eksitasi. Tingkat-tingkat eksitasinya pun bermacam-macam. Spektrum atomik untuk masing-masing unsur terdiri atas garis-garis resonansi. Garis-garis lain yang bukan garis resonansi dapat berupa spektrum yang berasosiasi dengan tingkat energi molekul, biasanya berupa pita-pita lebar ataupun garis tidak berasal dari eksitasi tingkat dasar yang disebabkan proses atomisasinya (Khopkar, 2010).

Logam-logam yang mudah diuapkan seperti tembaga (Cu), timbal (Pb), seng (Zn) dan cadmium (Cd), umumnya ditentukan pada suhu rendah sedangkan untuk unsur-unsur yang tidak mudah diatomisasi diperlukan suhu tinggi. Suhu tinggi dapat dicapai dengan menggunakan suatu oksidator bersama dengan gas pembakar, contohnya atomisasi aluminium (Al), titanium (Ti) dan berilium (Be). Atomisasi sempurna sampai saat ini sulit dicapai, meskipun sudah banyak kombinasi bermacam gas. Belakangan ini ada kecenderungan untuk menggunakan tungku grafit yang mudah dalam beberapa detik dapat mencapai temperatur  $2000^{\circ}\text{K}$ - $3000^{\circ}\text{K}$  (Gandjar, 2010).

Ditinjau dari hubungan antara konsentrasi dan absorbansi, maka hukum Lambert Beer dapat digunakan jika sumbernya adalah monokromatis. Pada spektrofotometer serapan atom (SSA), panjang gelombang garis absorpsi resonansi identik dengan garis-garis emisi disebabkan keserasian transisinya. Untuk bekerja pada panjang gelombang ini diperlukan suatu monokromator celah yang menghasilkan lebar puncak sekitar  $0,002$ - $0,005$  nm. Sangat jelas pada teknik Spektrofotometer Serapan Atom (SSA), diperlukan sumber radiasi yang

mengemisikan sinar pada panjang gelombang yang tepat sama pada proses absorpsinya (Kadir, 2013).

Tabung logam ini diisi dengan gas mulia (neon atau argon) dengan tekanan rendah (10-15 torr). Neon biasanya lebih disukai karena memberikan intensitas pancaran lampu yang lebih rendah. Salah satu kelemahan penggunaan lampu katoda berongga adalah satu lampu digunakan untuk satu unsur saja.

Analisis dengan spektrofotometer serapan atom (SSA), sampel yang akan dianalisis harus diuraikan menjadi atom-atom netral yang masih dalam keadaan asam. Ada berbagai macam alat yang dapat digunakan untuk mengubah suatu sampel menjadi uap atom yaitu: dengan nyala (*flame*) dan dengan tanpa nyala (*flameless*).

Monokromator dimaksudkan untuk memisahkan dan memilih panjang gelombang yang digunakan dalam analisis. Disamping sistem optik, dalam monokromator juga terdapat suatu alat yang digunakan untuk memisahkan radiasi resonansi dan kontinyu yang disebut *chopper*. Sedangkan detektor digunakan untuk mengukur intensitas cahaya yang melalui tempat pengatoman. Biasanya digunakan tabung penggandaan foton (*photomultiplier tube*). Komponen SSA yang lain adalah *readout*. *Readout* merupakan suatu alat petunjuk atau dapat juga diartikan sebagai sistem pencatatan hasil. Pencatatan hasil dilakukan dengan suatu alat yang telah dikalibrasi untuk pembacaan suatu transmisi atau absorbansi. Hasil pembacaan dapat berupa angka atau berupa kurva dari suatu *recorder* yang menggambarkan absorbansi atau intensitas (Gandjar, 2010).



**Gambar 2.7.** Spektrofotometer Serapan Atom (SSA) (Sumber: Dokumentasi Pribadi, 2017).

#### **F. Sistem Atomisasi dengan nyala**

Setiap alat spektrometri atom akan mencakup dua komponen utama sistem introduksi sampel dan sumber (*source*) atomisasi. Untuk kebanyakan instrument sumber atomisasi ini adalah nyala dan sampel diintroduksi dalam bentuk larutan.



Sampel masuk ke nyala dalam bentuk aerosol. Aerosol biasanya dihasilkan oleh *Nebulizer* (pengabut) yang dihubungkan ke nyala oleh ruang penyemprot (*chamber spray*).

Pada spektrofotometri serapan atom nyala, sampel biasanya dimasukkan ke dalam nyala api dalam bentuk aerosol halus. Bahan bakar yang biasa digunakan dalam SSA nyala adalah udara-asetilen (udara merupakan oksidan dan asetilen adalah bahan bakar) dan nitrous oksida-asetilen (nitrous oksida adalah oksidan dan asetilen merupakan bahan bakar). Tujuan dari nyala api tersebut adalah memecah molekul menjadi atom. Udara asetilen dapat digunakan secara efektif untuk 40 sampai 50 unsur dalam tabel periodik. Sisa 10 sampai 20 unsur dalam tabel periodik membutuhkan nyala api yang lebih panas menggunakan nyala api nitrous oksida-asetilen. Api yang panjang dan tipis merupakan nyala yang dibutuhkan untuk mendapatkan hasil sensitivitas yang maksimum (Settle, 1997)

1. Jenis-Jenis Gangguan yang mungkin terjadi pada analisis dengan SSA adalah seperti gangguan kimia, fisika, dan spektra.
2. Gangguan Kimia Gangguan kimia biasanya memperkecil populasi atom pada level energi terendah. Gangguan uap terjadi karena terbentuknya senyawa seperti oksida atau klorida, atau karena terbentuknya ion. Gangguan lainnya yaitu terjadi karena senyawa yang akan dianalisa sukar menguap atau sukar teroksidasi dalam nyala. Hal ini terjadi pada nyala ketika pelarut menguap
3. Gangguan Fisika Gangguan fisika seperti kekentalan mempengaruhi laju penyemprotan dan mempengaruhi konsentrasi atom dalam nyala. Bobot jenis,

kekentalan serta kecepatan gas menentukan besar butir tetesan, oleh karena itu sifat-sifat fisika dari zat yang diperiksa dan larutan pembanding harus sama. Efek ini dapat diperbaiki dengan menggunakan pelarut organik dimana sensitivitas dapat dilakukan 3 sampai 5 kali bila dibandingkan dengan pelarut air. Hal ini disebabkan karena pelarut organik mempercepat penyemprotan (kekentalan rendah), cepat menguap, mengurangi penurunan suhu nyala, menaikkan kondisi, mereduksi nyala (Harmita, 2004).

4. Gangguan Spektra Gangguan spektra terjadi bila panjang gelombang (atomic line) dari unsur yang diperiksa berimpit dengan panjang gelombang dari atom atau molekul lain yang terdapat dalam larutan yang diperiksa. Gangguan karena berimpitnya panjang gelombang atom (atomic line overlap) umumnya dijumpai pada Flame Emission Spectrometry, sedangkan pada SSA gangguan ini hampir tidak ada karena digunakan sumber cahaya yang spesifik untuk unsur yang bersangkutan (Harmita, 2004)

#### **G. Tinjauan Umum Ikan Kembung (*Rastraliger kanagurta*)**

Ikan kembung (*Rastraliger kanagurta*) merupakan ikan laut yang mempunyai kandungan mineral yang baik dari pada ikan air tawar. Salah satu mineral yang dihasilkan ialah kalsium. Tujuan penelitian ini adalah untuk mengetahui kadar kalsium yang terkandung dalam ikan kembung segar dan ikan kembung asin. Penelitian ini dilakukan secara kuantitatif yaitu dengan menggunakan metode titrasi

kompleksometri. Sampel ikan kembung segar dan ikan kembung asin yang telah diabukan dititrasi dengan menggunakan Na-EDTA sebagai pentiternya.

Ikan kembung jantan memiliki sisik-sisik yang menutupi tubuh serta berukuran kecil dan seragam. Sirip punggung dalam dua berkas, diikuti oleh 5 sirip kecil tambahan. Jumlah sirip kecil tambahan yang sama juga terdapat di belakang sirip anal, duri pertama sirip anal tipis dan kecil. Sepasang lunas ekor berukuran kecil terdapat di masing-masing 7 sisi batang ekor dan di depan dan belakang mata terdapat pelupuk mata berlemak *adipose* (Irmawan, 1995).

Ikan dikenal sebagai suatu komoditi yang mempunyai nilai gizi tinggi namun mudah busuk karena mengandung kadar protein yang tinggi dengan kandungan asam amino bebas yang digunakan untuk metabolisme mikroorganisme, produksi amonia, biogenik amine, asam organik, ketone dan komponen sulfur ( Delgaard , 2006).

Sumber gizi yang bagus tersebut dapat diperoleh jika kondisi ikan dalam keadaan segar. Namun karena ikan dikenal sebagai bahan pangan yang mudah busuk, maka perlu dilakukan cara untuk memperlambat pembusukan diantaranya adalah berwarna dan mengandung 30-50% formaldehyde dalam air (WHO, 1989). Formalin sering ditambahkan untuk mempertahankan umur simpan makanan, tetapi bahan kimia ini berbahaya bagi kesehatan manusia (Cui, 2006).

#### 1. Habitat secara umum

Habitat ikan kembung yaitu pada perairan pantai dan lepas pantai (*oseanis*) dengan kadar garam lebih dari 32,5 ‰ pada kedalaman lebih dari 20 m dengan dasar berpasir, dan perairan yang jernih, Ikan kembung yang tertangkap di perairan Indonesia rata-rata terdiri atas dua spesies, yaitu kembung perempuan (*Rastrelliger negletus*) dan kembung lelaki (*Rastrelliger kanagurta*). Kedua ikan kembung tersebut mempunyai sifat dan ciri-ciri yang berbeda. Kedua ikan kembung tersebut termasuk dalam famili Scombridae, yaitu jenis ikan yang suka hidup bergerombol. Ikan kembung merupakan ikan pelagis yang memakan plankton halus. Badan tidak begitu langsing, tetapi pendek dan gepeng. Tubuh bagian atas berwarna kehijauan dan putih perak pada bagian bawah, terdapat totol-totol hitam pada bagian punggung, sirip punggung pertama kuning keabuan dengan pinggiran gelap. Perut dan sirip dada berwarna kuning mayapada gelap dan sirip lainnya berwarna kekuningan. Ikan kembung ini memiliki finlet berjumlah 5-7, ukuran tubuhnya mencapai 15-30 cm. 19 Ikan kembung biasanya hidup lebih mendekati pantai dan membentuk gerombolan besar. Daerah penyebarannya di perairan pantai Indonesia dengan konsentrasi terbesar di Kalimantan, Sumatera Barat, Laut Jawa dan Selat Malaka (Astuti, 2007)

## 2. Klasifikasi

Adapun klasifikasi pada Ikan Kembung (*Rastraliger kanagurta*) (Irmawan, 2009) adalah sebagai berikut:

Kingdom : *Animalia*  
Phylum : *Chordata*  
Class : *Actinopterygii*  
Order : *Perciformes*  
Family : *Scombridae*  
Genus : *Rastrelliger*  
Species : *Rastraliger kanagurta*

### 3. Nama lain ikan kembung pada setiap daerah

Dari daerah Bima nama lain dari ikan kembung (ikan katombo), dari daerah Makassar nama lain dari ikan kembung (ikan katombo), dari daerah Papua nama lain dari ikan kembung (ikan lemah).

### 4. Morfologi Ikan Kembung (*Rastraliger kanagurta*)



Morfologi ikan ini terdiri atas 9 spina dorsal, 3 spina ana, dan 24 tulang vertebrae. Rahang atas dilengkapi gigi-gigi kecil dan terletak anterior. Garis lateral melengkung halus di sebelah dorsal bawah dengan 30-34 skutum yang kuat.

Ikan kembung yang tergolong kedalam kelompok *mackerel* memiliki penyebaran secara vertikal dan horizontal. Penentuan batas penyebaran secara vertikal penting sekali diketahui agar kedalaman alat tangkap ikan dapat disesuaikan dengan kedalaman renang ikan. Penyebaran ikan kembung lelaki secara horizontal perlu diketahui juga untuk penentuan daerah penangkapan ikan daerah penyebaran ikan ini mencakup Indo-Barat pasifik, laut Merah, Afrika Timur sampai Indonesia, Ryukyu, Australia, Melanisia, Somalia, hingga memasuki laut Mediterranean melalui terusan Suez

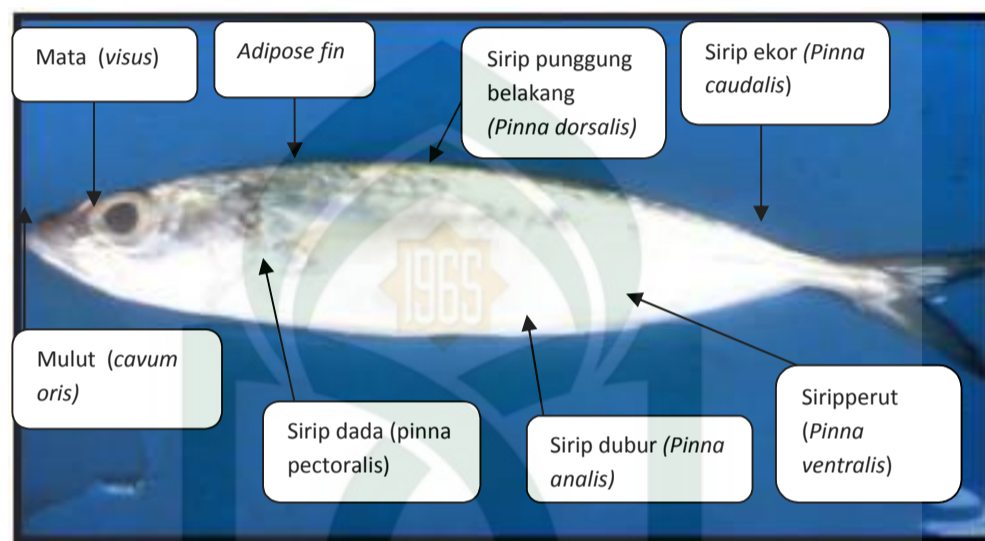

Gambar2.5. Ikan Kembung (sumber: Dokumen Pribadi 2016)

##### 5. Anatomi ikan kembung (*Rastraliger kanagurta*)

UNIVERSITAS ALAUDDIN  
MAKASSAR

Anatomi ikan kembung (*Rastraliger kanagurta*) terdiri dari insang (*Holobranchialis*) yang berfungsi sebagai sistem pernapasan, jantung (*Cor*) yang berfungsi sebagai sistem sirkulasi, lambung (*Ventriculus*) dan usus (*Intestinium*) berfungsi sebagai sistem pencernaan, kantung empedu (*Vesica felea*) dan hati (*Hepar*) berfungsi sebagai sistem ekskresi pada ikan (Atmaja, 2003).

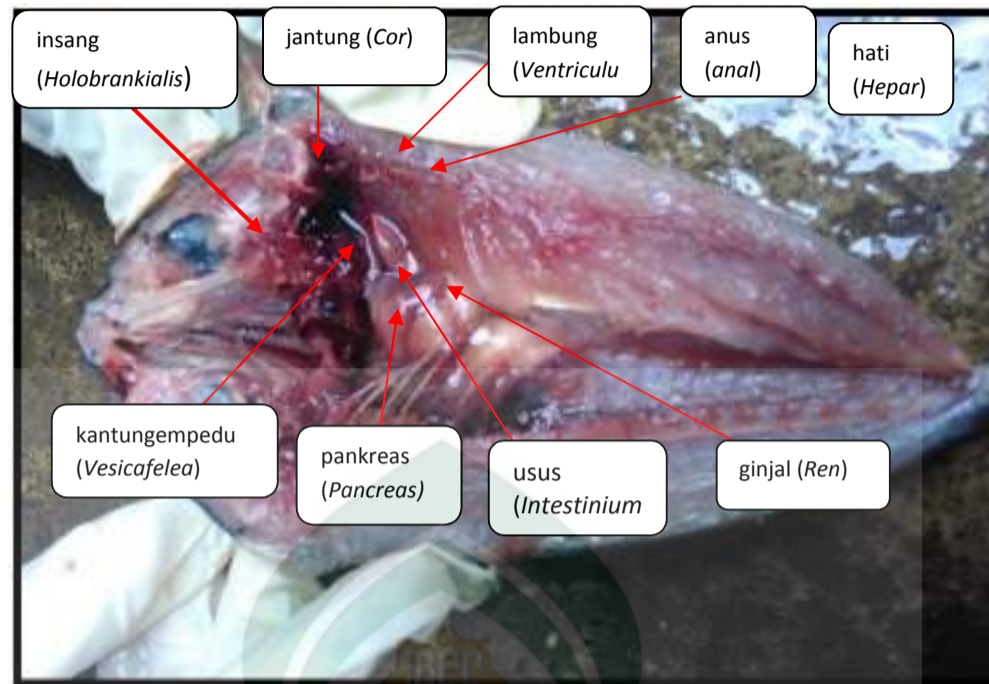

Gambar 2.6. Ikan Kembung (sumber: Dokumen Pribadi 2016).

## 6. Daur hidup

Ikan kembung lelaki selalu hidup bergerombol, dapat berenang dengan cepat yang ditandai dengan bentuk tubuh yang *stream line* dan menyukai makanan berupa ikan-ikan kecil/plankton hewani. Ikan kembung termasuk ikan yang hidup di tepian

pantai, dan pada musim tertentu hidup bergerombol di permukaan laut sehingga penangkapan ikan secara besar besaran akan mudah (Prasetya, 2011).

### **7. Makanan**

Ikan kembung merupakan ikan pelagis yang umumnya hidup bergerombol di lapisan permukaan yang memiliki sifat plankton feeder. Bentuk tubuh torpedo, terdapat selaput lemak pada kelopak mata. Tapis insang panjang dan tampak jelas saat mulut terbuka. Ikan kembung memakan plankton, karena ikan ini mempunyai saringan yang panjang dan dari hasil pemeriksaan isi perutnya, plankton merupakan makanan paling utama untuk ikan kembung walaupun terkadang didalam perutnya terdapat komponen lain selain plankton (Kabata, 1985).

### **8. Manfaat**

Ikan kembung memiliki kandungan asam lemak tak jenuh yang cukup besar dan ini sangat diperlukan untuk pertumbuhan serta dapat membantu menurunkan kadar kolesterol dalam darah. Hal ini menjadikannya mudah untuk dicerna dalam tubuh dan langsung digunakan oleh jaringan dalam tubuh. Banyak kandungan gizi yang terdapat dalam ikan kembung yang memang berguna untuk kesehatan seperti mendukung imunitas, membantu program diet, mencegah kanker payudara, mengobati kanker usus dan mencegah penyakit jantung seperti yang diketahui bahwa ikan kembung tidak hanya memiliki kandungan omega 3 namun memiliki kandungan lemak tak jenuh, hal tersebut membuat jenis daging satu ini sangat bermanfaat bagi



kesehatan kita khususnya sebagai pencegahan penyakit jantung, lemak tak jenuh sangat baik bagi tubuh di bandingkan lemak jenuh yang dapat mebuat penumpukan atau penyubatan sel dalam darah yang dapat menimbulkan penyakit berbahaya seperti yang saya jelaskan.

### **9. Kandungan Kimia**

Mengandung 5 mg kalsium, 1 mg zat besi, 230 mg fosfor, 350 mg potasium; 140 mg natrium, 0,05 mg vitamin A; 0,15 mg vitamin B1; 0,35 mg vitamin B2; 0,7mg vitamin B6; serta 1,60 mg vitamin E. Perlu kita ketahui, ikan kembung mengandung asam lemak omega 3 tertinggi dibanding ikan lainnya. Omega-3 memiliki manfaat yang luar biasa bagi kesehatan manusia. Khasiatnya antara lain sangat baik untuk membantu perkembangan otak, sejak janin hingga usia lanjut, dapat menurunkan kadar kolesterol, dan juga dapat mencegah penyakit jantung. Itulah mengapa ibu hamil, anak kecil, hingga orang dewasa sangat dianjurkan untuk makan ikan kembung dalam porsi yang cukup untuk memenuhi kebutuhan gizinya.

Dalam tubuh logam berat terakumulasi sehingga kadarnya akan jauh lebih tinggi dari kadar logam tersebut, Hal ini membahayakan kesehatan manusia karena menyebabkan toksisitas bila di konsumsi terus-menerus. Apabila cadmium masuk ke dalam tubuh maka sebagian besar akan terkumpul dalam ginjal dan hati sebagiannya melalui saluran pencernaan. Selain itu tubuh manusia Cd juga akan mengalami proses bioakumulasi dan biotransformasi logam masuk ke dalaam tubuh

bersama makanan yang di konsumsi makanan tersebut terkontaminasi oleh logam Cd atau senyawanya (Wang, 2009).

Di beberapa negara maju, ikan telah dikenal sebagai suatu komoditi yang populer karena eksotik, memiliki rasa yang enak, ringan dan bagus untuk kesehatan. Ikan merupakan sumber asam lemak tak jenuh, taurin dan asam lemak omega-3, terutama untuk jenis ikan seperti tuna, tongkol, kembung dan lemuru dimana komponen tersebut telah terbukti efektif untuk mencegah penyumbatan pembuluh darah (arteriosclerosis), oleh karena itu banyak orang berpendapat untuk meningkatkan konsumsi protein harian (daily protein intake) terutama yang berasal dari ikan dan konsumsi ikan yang paling bagus adalah ikan yang memiliki mutu kesegaran terbaik, dimana hal tersebut sangat terkait dengan teknik penanganan ikan setelah ditangkap (Agustini T.W, 2011)

#### **10. Reproduksi Ikan Kembung**

Ikan kembung pertama kali matang gonad adalah 20,4 cm untuk jantan dan 19,2 cm untuk betina pada trimester kedua, kemudian meningkat menjadi 21,7 cm untuk jantan dan 20,2 cm untuk betina pada trimester ketiga, dan menurun menjadi 18,6 cm untuk jantan pada trimester kedua. Pembuahan ikan kembung terjadi secara eksternal yaitu di keluarkan telur di lingkungan perairan. Biasanya fekunditas telur ikan kembung banyak dan telurnya tidak dicaga oleh induknya (Effendi, 1979)

Ikan kembung cenderung berenang mendekati permukaan air pada waktu malam hari dan pada siang hari turun ke lapisan yang lebih dalam. Gerakan vertikal

ini dipengaruhi oleh gerakan harian plankton dan mengikuti perubahan suhu, faktor hidrografis dan salinitas. Ikan kembung selalu hidup bergerombol, dapat berenang dengan cepat yang ditandai dengan bentuk tubuh yang stream line dan menyukai makanan berupa ikan-ikan kecil atau plankton hewani. Ikan kembung termasuk ikan yang hidup di tepian pantai, dan pada musim tertentu hidup bergerombol di permukaan laut sehingga penangkapan ikan secara besar besaran akan mudah (Effendi, 1979)

Selanjutnya Cd diangkut dalam darah sebagian besar terkait pada sel darah merah dan albumin setelah distribusi kira-kira 50% dalam jumlah Cd dalam tubuh di temukan hati dan ginjal. Waktu paruh kadmium dalam tubuh di antara 10-30 tahun hingga munculnya gangguan pada kesehatan yang bersifat non karsinogenik (Ratnahningsi, 2014).

Keracunan yang di sebabkan logam kadmium dalam bersifat akut dan kronis. Gejala keracunan akut di sebabkan oleh logam Cd adalah timbulnya rasa sakit dan panas pada bagian dada. Gejala keracunan akut ini 4-10 jam sejak terpapar Cd ini dapat mengakibatkan penyakit paru akut. Penyakit paru akut ini dapat terjadi apabila terpapar uap logam selama 24 jam sejak terpapar. Paparan kronik ini dapat mengakibatkan kematian apabila terpapar konsentrasi yang berkisar (Gupta, 2009)

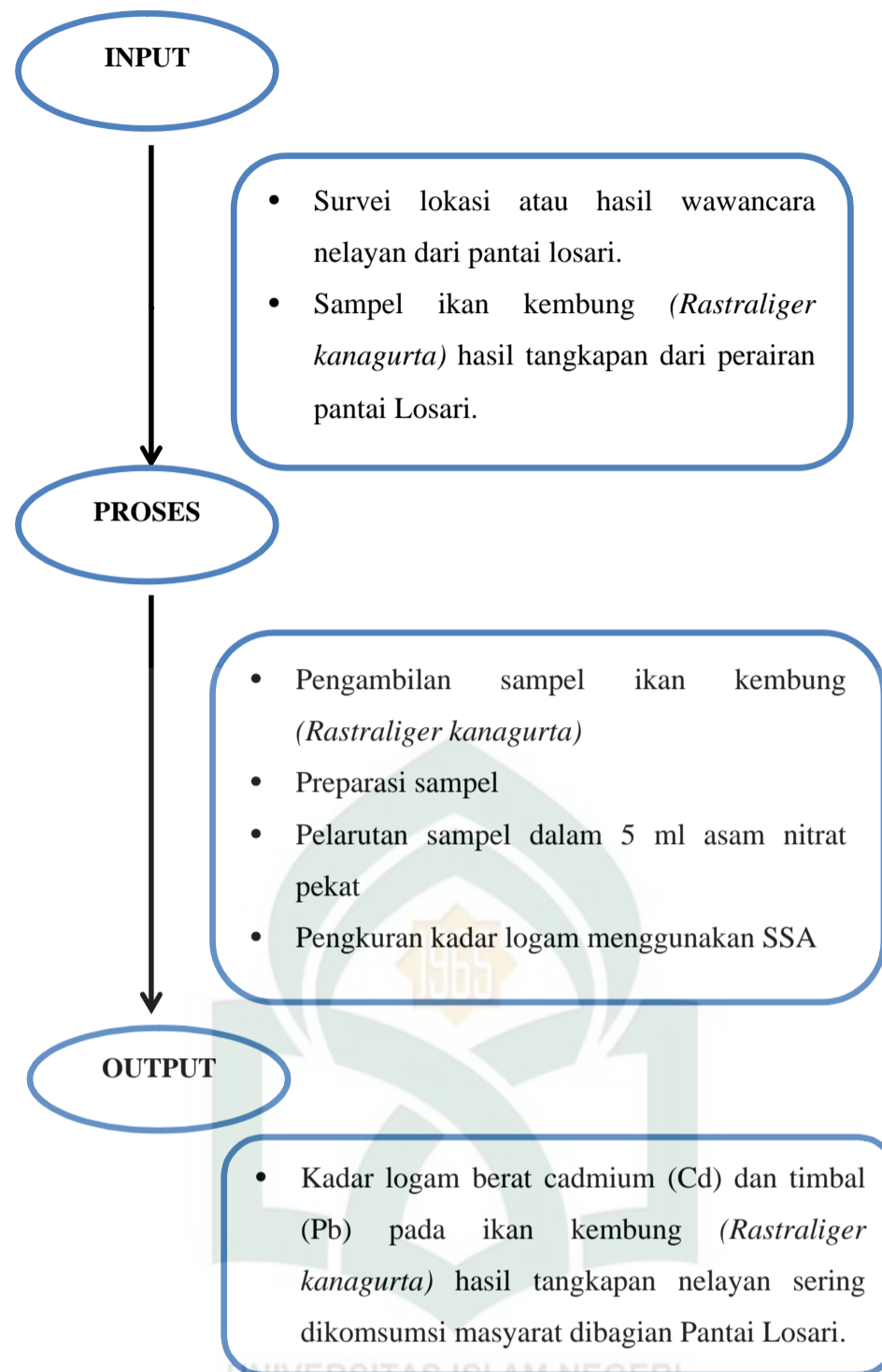
**F. Kerangka Pikir**

## **BAB III**

### **METODOLOGI PENELITIAN**

#### **A. Jenis dan Lokasi Penelitian**

Jenis penelitian ini adalah penelitian kuantitatif (*qualitative research*) adalah suatu penelitian yang ditujukan untuk mendeskripsikan dan menganalisis fenomena, peristiwa, aktivitas sosial, sikap, kepercayaan, persepsi, pemikiran orang secara individual maupun kelompok. Lokasi penelitian disekitar Pantai Losari Makassar.

#### **B. Pendekatan Penelitian**

Pendekatan penelitian ini adalah pendekatan deskriptif (*descriptive research*) adalah suatu metode pendekatan yang ditujukan untuk menggambarkan fenomena-fenomena yang ada dan yang berlangsung saat ini atau saat yang lampau.

#### **C. Populasi dan Sampel**

##### **1. Populasi**

Populasi dalam penelitian ini adalah jenis ikan kembung yang terdapat di Pantai Losari Makassar.

##### **2. Sampel**

Sampel dalam penelitian ini adalah 20 ekor ikan kembung hasil tangkapan pada dua titik di Pantai Losari Makassar.

#### **D. Variabel Penelitian**

Variabel dari penelitian ini adalah logam berat kadmium (Cd) dan timbal (Pb) pada ikan kembung (*Rastraliger kanagurta*).

#### **E. Definisi Operasional Variabel**

Logam berat timbal (Pb) meningkat sejalan dengan perkembangan industri Pencemaran logam berat di lingkungan dikarenakan tingkat keracunannya yang sangat tinggi dalam seluruh aspek kehidupan makhluk hidup dan Ikan kembung (*Rastraliger kanagurta*) merupakan ikan laut yang mempunyai kandungan mineral yang baik dari pada ikan air tawar dan juga ikan kembung memiliki tubuh ramping memanjang, memipih, dan agak tinggi dengan warna biru kehijauan hingga kecoklatan. Sisik-sisik yang menutupi tubuh kembung berukuran kecil dan seragam. Sirip punggung terdiri dari dua berkas, diikuti oleh 5 sirip kecil tambahan (*finlet*).

#### **F. Metode Pengumpulan Data**

1. Observasi (pengamatan) yaitu observasi langsung terhadap kegiatan nelayan dan pencatatan hasil penangkapan.
2. Dokumentasi yaitu pengambilan data melalui dokumen tertulis maupun elektronik dengan menggunakan kamera.
3. Percobaan yang dilakukan di Laboratorium yaitu dengan menganalisis atau mengukur logam berat dengan menggunakan SSA (Spektrofotometer Serapan Atom).

## **G. Instrumen Penelitian (Alat dan Bahan)**

### **1. Alat**

Adapun alat yang digunakan pada penelitian ini adalah gelas kimia 300 mL dan 250 mL, pipet skala 10 mL, labutakar 100 mL dan 50 mL, pipet tetes, lemari asam, hot plate, corong, bulp pipet, timbangan analitik, penangas listrik, botol semprot, botol larutan sampel dan spektrofotometer serapan atom (SSA), perahu, jaring, cool box, pisau bedah, cawang, baskom dan alat tulis.

### **2. Bahan**

Adapun bahan yang digunakan dalam penelitian ini adalah kulit, daging dan hati ikan kembung (*Rastraliger kanagurta*), aquabidest, asam nitrat ( $\text{HNO}_3$ ), asam perklorat ( $\text{HClO}_4$ ), larutan induk timbal (Pb) dan cadmium (Cd), kertas saring whatman.

## **H. Prosedur Kerja**

### **1. Tahap persiapan**

Pada tahap persiapan ini, penulis melakukan observasi di pada Pantai Losari Makassar. Hal ini dilakukan untuk memastikan sampel tersedia untuk dianalisis. Persiapan alat dan bahan.

### **2. Pengambilan sampel**

Pengambilan sampel dilakukan pada 28 Maret 2017 dengan cara memancing ikan dengan jarak  $\pm 500$  meter dari titik A (Sekitar masjid terapung Amirul Mukminin) ke titik B (Sekitar restoran terapung) masing-masing 10

ekor di Pantai Losari Makassar. Ikan yang diperoleh dimasukkan kedalam *cool box* untuk selanjutnya dibawa kemudian dianalisis di Laboratorium Kimia Fakultas Sains dan Teknologi Universitas Islam Negeri Alauddin Makassar pada tanggal 29 Maret-19 April 2017.

### **3. Pembersihan sampel**

Pembersihan sampel dilakukan dengan cara mencuci sampel sampai bersih dengan air mengalir kemudian memotong mulai dari anal sampai perut bagian atas setelah itu diambil bagian organ hati dan ginjal dengan menggunakan pisau bedah dan pinset. Selanjutnya mencuci organ hati, daging dan ginjal pada air yang mengalir.

### **4. Persiapan Analisis Kadar Logam Kadmium (Cd) dan Timbal (Pb) Ikan Kembung (*Rastralliger kanagurta*).**

#### **a. Pembuatan Larutan Sampel**

- 1) Menimbang sampel hati, ginjal dan daging menggunakan timbangan analitik (*adventure ohaus*) masing-masing sebanyak 5 gram.
- 2) Mengencerkannya dengan menambahkan aquabidest hingga tanda kemudian menghomogenkannya dan memindahkan larutan kedalam botol lalu menutupnya dengan rapat.

#### **b. Pembuatan Larutan Baku 10 ppm**

- 1) Memipet larutan baku Timbal (Pb) 100 ppm sebanyak 5 mL.
- 2) Memasukkan ke dalam labu takar 50 mL.



- 3) Mengencerkan dengan menggunakan aquabidest hingga tanda kemudian menghomogenkannya.
- 4) Melakukan hal yang sama pada larutan baku Kadmium (Cd).

c. Pembuatan Larutan Standar

- 1) Melakukan sterilisasi semua alat yang akan digunakan dengan mencuci memakai aquabidest.
- 2) Memipet larutan baku 10 ppm sebanyak 0,1 mL, 0,2 mL, 0,5 mL, 1 mL dan 2 mL untuk larutan baku timbal (Pb) sedangkan untuk larutan baku cadmium (Cd) memipet larutan baku 10 ppm sebanyak 0,05 mL, 0,1 mL, 0,2 mL, 0,5 mL dan 1 mL.
- 3) Memasukkan masing-masing ke dalam labutakar 50 mL.
- 4) Mengencerkan dengan menggunakan aquabidest hingga tanda kemudian menghomogenkannya.
- 5) Menyalakan spektrofotometer serapan atom (SSA) dan komputer yang tersambung dengan SSA.
- 6) Menginput data ke dalam komputer dan memasukkan ke satu persatu ke 5 larutan baku timbal (Pb) ke dalam SSA dan mengontrolnya pada komputer.
- 7) Menginput data ke dalam komputer dan memasukkan satu persatu ke 12 sampel ke dalam SSA dan mengontrolnya pada komputer maka hasil data mentahnya akan muncul pada komputer.
- 8) Melakukan hal yang sama pada larutan baku kadmium (Cd) dimulai dari langkah 4-6.

## I. Tehnik Pengolahan dan Analisis Data

Pengukuran konsentrasi timbal (Pb) dan Cd dengan menggunakan metode *Atomic Absorption Spectrophotometry* (AAS), dilakukan di Laboratorium Kimia UIN Alauddin Makassar.

Kadar logam timbal (Pb) dan Cd pada sampel diperoleh dengan menggunakan rumus perhitungan berikut Sumber : Pedoman perhitungan kadar logam berat sampel, Laboratorium Kimia UIN Alauddin Makassar, 2017.

$$C = \frac{c \times V}{A}$$

Keterangan :

C : Kadar logam dalam sampel ( $\mu\text{g}/\text{gr}$ )

c : Konsentrasi larutan sampel (true value)

V : Volume penetapan/pengencer (mL)

a : Berat sampel basah (gram)

Data yang diperoleh diolah secara deskriptif dalam bentuk tabel dan gambar dengan parameter yaitu kadar logam berat Timbal (Pb) dan kadmium (Cd) pada ikan disekitar perairan Pantai Losari Kota Makassar.

## BAB IV

### HASIL DAN PEMBAHASAN

#### A. Hasil Penelitian

Hasil penelitian logam Kadmium (Cd) dan Timbal (Pb) terhadap organ hati (H), ginjal (G), dan daging (D) ikan kembung (*Rastraliger kanagurta*) yang diperoleh dari perairan pantai losari, pada titik A (sebelah utara) dan titik B (sebelah selatan) di bawah ini:

1. Tabel 4.1. Kadar Logam Cadmium (Cd)

No.	Stasiun	Kode Sampel	Kadar Logam Cadmium (Cd)	Rata-Rata
1.	A	KH <sub>1</sub>	1,65	1,21
		KH <sub>2</sub>	0,78	
	B	KH <sub>1</sub>	2,01	1,74
		KH <sub>2</sub>	1,47	
2.	A	KG <sub>1</sub>	0,56	0,63
		KG <sub>2</sub>	0,71	
	B	KG <sub>1</sub>	0,74	0,72
		KG <sub>2</sub>	0,70	
3.	A	KD <sub>1</sub>	0,18	0,19
		KD <sub>2</sub>	0,21	
	B	KD <sub>1</sub>	0,20	0,20

		KD <sub>2</sub>	0,19	
--	--	-----------------	------	--

Sumber: Hasil Analisa Instalasi Laboratorium Kimia UIN Alauddin Makassar, 2017.

Keterangan:

- KH<sub>1</sub> : Hati ikan kembung (*Rastraliger kanagurta*) uji pertama  
 KH<sub>2</sub> : Hati ikan kembung (*Rastraliger kanagurta*) uji kedua  
 KG<sub>1</sub> : Ginjal ikan kembung (*Rastraliger kanagurta*) uji pertama  
 KG<sub>2</sub> : Ginjal ikan kembung (*Rastraliger kanagurta*) uji kedua  
 KD<sub>1</sub> : Daging ikan kembung (*Rastraliger kanagurta*) uji pertama  
 KD<sub>2</sub> : Daging ikan kembung (*Rastraliger kanagurta*) uji kedua

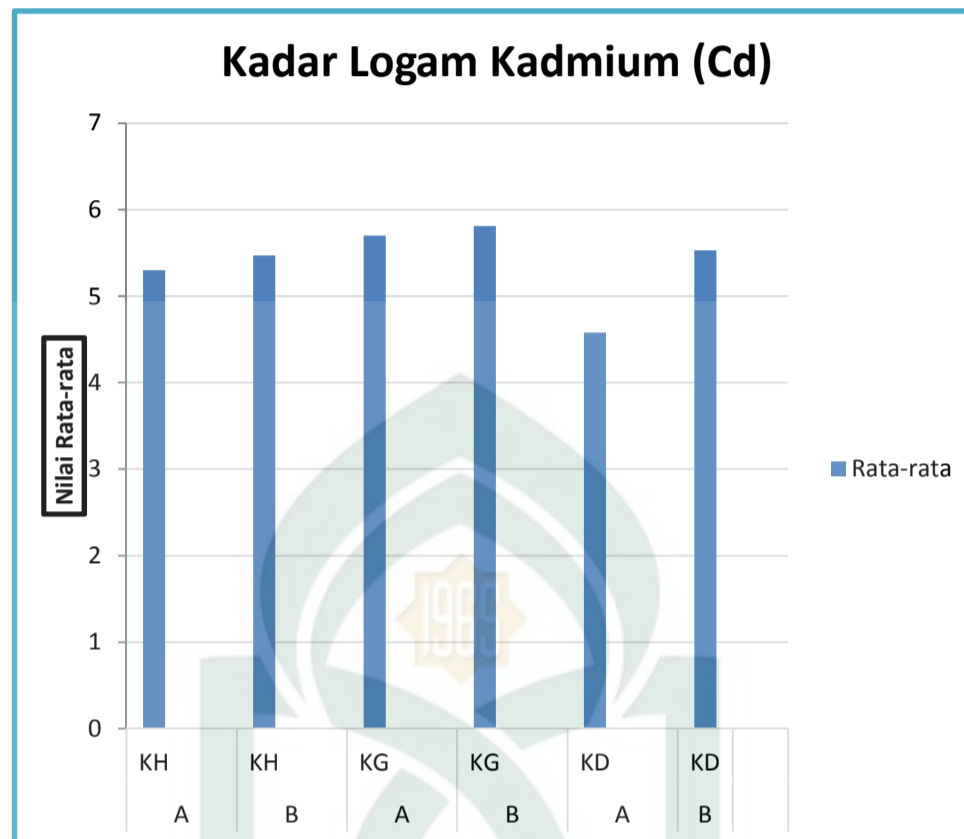

**Gambar 4.1.** Histogram Kandungan Kadar Rata-rata Logam Cadmium (Cd) Sampel hati, ginjal dan daging Ikan kembung pada titik A dan titik B.

2. Tabel 4.2. Kadar Logam Timbal (Pb)

No.	Stasiun	Kode Sampel	Kadar Logam Timbal (Pb)	Rata-Rata
1.	A	KH <sub>1</sub>	5,13	5,30
		KH <sub>2</sub>	5,48	
	B	KH <sub>1</sub>	5,41	5,47
		KH <sub>2</sub>	5,54	
2.	A	KG <sub>1</sub>	5,70	5,70
		KG <sub>2</sub>	5,70	
	B	KG <sub>1</sub>	5,72	5,81
		KG <sub>2</sub>	5,90	
3.	A	KD <sub>1</sub>	4,57	4,58
		KD <sub>2</sub>	4,60	
	B	KD <sub>1</sub>	5,71	5,53
		KD <sub>2</sub>	5,35	

Sumber: Hasil Analisa Instalasi Laboratorium Kimia UIN AlauddinMakassar, 2017.

Keterangan:

- KH<sub>1</sub> : Hati ikan kembung (*Rastraliger kanagurta*) uji pertama  
 KH<sub>2</sub> : Hati ikan kembung (*Rastraliger kanagurta*) uji kedua  
 KG<sub>1</sub> : Ginjal ikan kembung (*Rastraliger kanagurta*) uji pertama  
 KG<sub>2</sub> : Ginjal ikan kembung (*Rastraliger kanagurta*) uji kedua  
 KD<sub>1</sub> : Daging ikan kembung (*Rastraliger kanagurta*) uji pertama  
 KD<sub>2</sub> : Daging ikan kembung (*Rastraliger kanagurta*) uji kedua

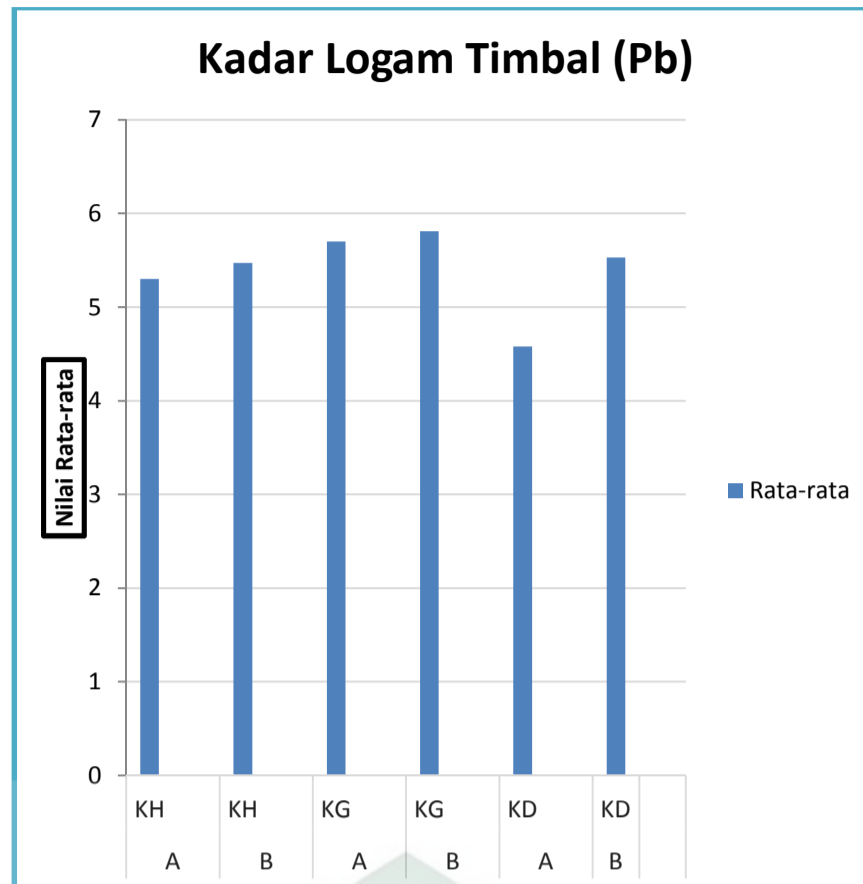

**Gambar 4.2.** Histogram Kandungan Kadar Rata-rata Logam Timbal (Pb) sampel hati, ginjal dan daging Ikan kembung pada titik A dan titik B.

### B. Pembahasan

Kadmium salah satu jenis logam berat yang berbahaya karena elemen ini beresiko tinggi terhadap pembuluh darah. Kadmium masuk ke dalam tubuh maka sebagian besar akan terkumpul di dalam ginjal, hati dan sebagian yang dikeluarkan lewat saluran pencernaan. Kadmium dapat mempengaruhi otot polos pembuluh darah secara langsung maupun tidak langsung lewat ginjal, akibatnya terjadi perubahan

tekanan darah yang tidak teratur dan bisa mengakibatkan penyakit liver dan gangguan ginjal.

Logam kadmium (Cd) Merupakan logam berat yang paling banyak ditemukan pada lingkungan, khususnya lingkungan perairan, serta memiliki efek toksik yang tinggi, bahkan pada konsentrasi yang rendah dan bahan beracun yang menyebabkan keracunan kronik pada manusia. Tingkat maksimum yang diperbolehkan di perairan kadmium berasal dari beberapa sumber yaitu sumber alami, pertambangan dan industri. Gunung berapi merupakan sumber kadmium terbesar secara alami (Almeida, 2009)..

Berdasarkan hasil penelitian kandungan logam Kadmium (Cd) pada ikan Kembung (*Rastraliger kanagurta*) bagian tertinggi pada organ hati dengan nilai pada titik A adalah 1,21 dan titik B adalah 1,74 mg/kg karena pada logam Kadmium (Cd) lebih mudah terakumulasi pada hati ikan. Sedangkan pada kandungan logam cadmium (Cd) pada ikan Kembung (*Rastraliger kanagurta*) bagian terendah pada bagian organ daging dengan nilai pada titik A adalah 0,19 mg/kg dan titik B adalah 0,20 mg/kg hal ini disebabkan karena logam Kadmium (Cd) pada ikan terakumulasi dengan cara difusi sehingga kadar logam timbal lebih banyak pada organ hati.

Menurut SNI (Standar Nasional Indonesia) ambang batas logam Kadmium (Cd) pada ikan adalah 0,1 mg/kg. Berdasarkan hasil yang didapatkan pada organ hati, ginjal dan daging melewati ambang batas karena semuanya memiliki nilai rata-rata lebih dari 0,7 mg/kg.

Berdasarkan hasil penelitian terdahulu pada logam berat kadmium (Cd) dalam tubuh ikan ditemukan pada organ usus, hati, ginjal,. Keberadaan logam berat kadmium (Cd) pada hati disebabkan karena logam berat kadmium (Cd) masuk ke dalam jaringan tubuh ikan salah satunya melalui saluran pencernaan, dan juga pada kadmium (Cd) Pencemaran logam berat (Cd) tersebut di perairan maka mengakibatkan ikan yang hidup dan berkembang biak akan ikut mengakumulasi logam berat tersebut. Akibat yang lebih parah adalah ketika manusia yang mengkonsumsi ikan yang telah mengakumulasi logam berat tersebut, dimana dapat mengakibatkan keracunan dan kematian (Soemirat 2005).

Timbal merupakan salah satu logam non esensial yang dapat menyebabkan keracunan karena sifat dari logam berat yaitu dapat terakumulasi dalam tubuh. Selain diduga karsinogenik, logam timbal (Pb) dapat menyebabkan gangguan pada pencernaan, terutama pada ginjal dan hati, serta kerusakan tulang (Wahyu, 2008).

Timbal adalah logam yang bersifat toksik melalui konsumsi makanan, minuman, udara, air serta debu yang tercemar timbal. Intoksikasi Pb biasa terjadi melalui jalur oral, lewat makanan, minuman, pernapasan, kontak lewat kulit, dan juga Penggunaan Pb terbesar adalah dalam industri baterai, kendaraan bermotor seperti timbal metalik dan komponen-komponennya. Timbal digunakan pada bensin untuk kendaraan.

Berdasarkan hasil penelitian kandungan logam timbal (Pb) pada ikan Kembung (*Rastraliger kanagurta*) bagian tertinggi pada organ ginjal dengan nilai pada titik A adalah 5,70 mg/kg dan titik B adalah 5,81 mg/kg karena pada logam timbal (Pb)



lebih mudah terakumulasi pada hati ikan Kembung (*Rastraliger kanagurta*). Sedangkan kandungan logam timbal (Pb) pada ikan terendah pada organ hati dengan nilai pada titik A adalah 5,30 mg/kg dan titik B adalah 5,47 mg/kg. Hal ini disebabkan karena logam timbal (Pb) pada ikan terakumulasi dengan cara absorpsi sehingga kadar logam timbal (Pb) lebih tinggi pada organ ginjal.

Kadar logam berat yang terdapat dalam tubuh organisme perairan lebih tinggi jika dibandingkan dengan kadar logam berat yang terdapat dalam lingkungan hidupnya. Unsur-unsur logam berat dapat masuk ke dalam tubuh organisme dengan tiga cara, yaitu melalui rantai makanan, insang, dan difusi melalui permukaan kulit. pengeluaran logam berat dari tubuh dan insang serta isi perut akumulasi pada organisme terjadi karena kecenderungan logam berat untuk membentuk senyawa kompleks dengan zat-zat organik yang terdapat dalam tubuh organisme sehingga logam berat terfiksasi dan tidak segera diekskresi oleh organisme yang bersangkutan perairan akan mengalami tiga macam proses akumulasi, yaitu fisik, kimia, dan biologis.

Menurut SNI (Standar Nasional Indonesia) ambang batas logam timbal (Pb) pada ikan adalah 0,3 mg/kg. Berdasarkan hasil yang didapatkan pada organ hati, ginjal dan daging melewati ambang batas karena semuanya memiliki nilai rata-rata lebih dari 5,4 mg/kg sehingga tidak aman untuk dikonsumsi.

SSA adalah tumbukan radiasi (cahaya) dengan panjang gelombang spesifik ke atom yang sebelumnya telah berada pada tingkat energi dasar (ground- state energy). Atom tersebut akan menyerap radiasi tersebut dan akan timbul transisi ke tingkat energi yang lebih tinggi.

Analisis dengan spektrofotometer serapan atom (SSA), sampel yang akan dianalisis harus diuraikan menjadi atom-atom netral yang masih dalam keadaan dasar. Ada berbagai macam alat yang dapat digunakan untuk mengubah suatu sampel menjadi uap atom yaitu: dengan nyala (*flame*) dan dengan tanpa nyala (*flameless*). Pada spektrofotometri serapan atom nyala, sampel biasanya dimasukkan ke dalam nyala api dalam bentuk aerosol halus. Bahan bakar yang biasa digunakan dalam SSA nyala adalah udara-asetilen (udara merupakan oksidan dan asetilen adalah bahan bakar) dan nitrous oksida-asetilen (nitrous oksida adalah oksidan dan asetilen merupakan bahan bakar). Tujuan dari nyala api tersebut adalah memecah molekul menjadi atom. Udara asetilen dapat digunakan secara efektif untuk 40 sampai 50 unsur dalam tabel periodik.

Alat pencernaan seperti usus sebagai saluran pencernaan dan hati sebagai produksi enzim pencernaan selalu mengalami gangguan oleh pengaruh logam toksik timbal (Pb). Toksisitas logam pada saluran pencernaan (hati dan usus) juga dapat terjadi melalui air yang mengandung dosis toksik logam. Perubahan patologi pada saluran pencernaan terutama pada hati memakan waktu yang lebih cepat (12 jam) dibandingkan pada insang (20 jam) dan Sebagian besar dari Pb yang terhirup pada saat bernapas akan masuk ke dalam pembuluh darah paru-paru. Tingkat penyerapan

itu sangat dipengaruhi oleh ukuran partikel dari senyawa Pb yang ada dan volume udara yang mampu dihirup pada saat peristiwa bernafas berlangsung (Darmono, 2001).

Dari keterangan tersebut, bahwa makanan seseorang sangat berpengaruh dalam perilakunya sehari-hari. Selanjutnya kalau makanan yang dimasukkannya ke perutnya itu bersih dan halal, maka dengan sendirinya ia akan selalu condong kepada perbuatan baik. Sebaliknya, kalau kotor dan haram, ia akan selalu condong kepada perbuatan buruk dan keji (Atmaja, 2003).

Bahaya timbal (Pb) pada tubuh manusia yaitu pada saraf pusat dan saraf tepi, sistem kardiovaskuler, sistem hemopoetik, ginjal, pencernaan, sistem reproduksi, dan bersifat karsinogenik. Salah satu gangguan yang diakibatkan oleh keracunan yang diakibatkan oleh keracunan Pb dan persenyawaan anorganiknya adalah gangguan pada sistem hemopoetik adalah terhambatnya aktifitas enzim (Nontji, 2002).

Adapun solusi yang bisa kita lakukan sebagai cara penanggulangan pencemaran air antara lain:

1. Sadar akan kelangsungan ketersediaan air dengan tidak merusak atau mengeksploitasi sumber mata air agar tidak tercemar.
2. Tidak membuang sampah ke sungai.
3. Mengurangi intensitas limbah rumah tangga.
4. Melakukan penyaringan limbah pabrik sehingga limbah yang nantinya bersatu dengan air sungai bukanlah limbah jahat perusak ekosistem.

## KEPUSTAKAAN

- Al 'Amin, Tengku Said Raza'I, Nancy William. "Analisis Kandungan Logam Berat Timbal (Pb) Dan Kadmium (Cd) Pada Kepiting Ranjungan (*Portunus Pelagicus*) Di Perairan Teluk Riau Kota Tanjung pinang Provinsi Kepulauan Riau". Kepulauan Riau: FIKP UMRAH, 2013.
- Ali, Makrus. 2012. Bahaya Logam Berat Bagi Kesehatan, <URL:[http://mychemistryblog.blogspot.com/2012/12/bahaya-logam-berat-bagi-kesehatan\\_27.html](http://mychemistryblog.blogspot.com/2012/12/bahaya-logam-berat-bagi-kesehatan_27.html)>
- Almeida, J. A., Barreto, R. E., Novelli, L. B., Castro, F. J., and Moron, S. E., 2009. Oxidative Stress Biomarkers and Aggressive Behavior in Fish Exposed to Aquatic Cadmium Contamination. *Neotropical Ichthyology*, Vol 7, pp. 103-108, 2009.
- Anggaraini, D. *Analisis Kadar Logam Berat Pb, Cd, Cu Dan Zn pada Air Laut, Sedimen dan Lokal (Geloina Coaxans ) di perairan Pesisir Dumai, Provinsi Riau [ Skripsi].* 2007; [Online]. [Diakses 16 Februari 2014]. <http://heavymetals-contens-analystpb,Cu,Cd,Zn an sea waters. Pdf>.
- Anwar Daud, Abdul Wahid Akbar, Anwar Mallongi. "Analisis Risiko Lingkungan Logam Berat Cadmium (Cd) Pada Sedimen Air Laut Di Wilayah Pesisir Kota Makassar". Makassar: Fakultas Kesehatan Masyarakat Universitas Hasanuddin, 2014.
- Apriadi, Dandi. "Kandungan Logam Berat Hg, Pb Dan Cr Pada Air, Sedimen dan Kerang Hijau (*Perna Viridis*L.) Di Perairan Kamal Muara, Teluk Jakarta". Bogor: Departemen Manajemen Sumber daya Perairan Fakultas Perikanan dan Ilmu Kelautan Institut Pertanian Bogor, 2005.
- Ashshiddiqi, Hasbi. *Al-Qur'an dan Terjemahnya*. Kementerian Agama RI, 2012.
- Astuti. 2007. Pendugaan beberapa Parameter Biologi ikan kembung Lelaki (*Rastrelliger kanagurta*) yang di Daratkan di TPI Muara Angke, Jakarta Utara. [skripsi]. Departemen Manajemen Sumberdaya Perairan. Fakultas Perikanan dan Ilmu Kelautan. Intitut Pertanian Bogor. Bogor.
- Atmaja S.B dan Haluan J. "Perubahan Hasil tangkapan Lestari Ikan Pelagis kecil Di Laut Jawa dan Sekitarnya". Buletin PSP Volume XII No.2 /10/20. 2003.
- Ayu, N. R. "Kandungan Logam Berat Timbal (Pb), Merkuri (Hg) Dan Cadmium (Cd) Pada Daging Ikan Sapu-Sapu (*Hyposarcus Pardalis*) Di Sungai

- Ciliwung Stasiun Srengseng, Condet Dan Manggarai". Jakarta: Fakultas Biologi Universitas Nasional, 2009.
- Bellinger, D., Bolger, M., Goyer, M., Barraj, L., and Baines, J. 1992. "WHO Food Additive Series 46: "Cadmium". 1992.
- Bunce, N. Environmental Chemistry. Canada: Wuerz Publishing Ltd, 1994.
- Charlena. Pencemaran Logam Berat Timbal (Pb) dan Cadmium (Cd) pada Sayur-sayuran. Falsafah Sains. Program Pascasarjana S3 IPB, 2004.
- Darmono. 1995. Lingkungan Hidup dan Pencemarannya. Jakarta: Universitas Indonesia (UI-Press).
- Deputi MENLH Bidang Kebijakan dan Kembang Lingkungan Hidup Nomor 115 Tahun 2003 tentang pedoman penuntun Status Mutu Air. Jakarta Kementrian Lingkungan Hidup RI.
- Dhahiyat, Yayat. "Bioakumulasi Logam Berat timbal (Pb) dan cadmium (Cd) pada Daging Ikan yang Tertangkap di Sungai Citarum Hulu". Jurnal Perikanan dan Kelautan, vol.3 no. 4. 2012.
- Elyazar, N. "Dampak Aktivitas Masyarakat terhadap Tingkat Pencemaran Air Laut Di Pantai Kuta Kabupaten Badung Serta Upaya Pelestarian Lingkungan. Ecotrophic". 2(1):1-18. 2007.
- Gandjar, Ibnu Gholib dan Abdul Rohman. "Kimia Farmasi Analisis". Yogyakarta: Pustaka Pelajar, 2010.
- Gupta, R. C. (ed) 2009. Handbook Of Toxicology Of Chemical Warfare Agents Oxford, UK: Elsevier Inc.
- Hutagalung HP. 1991. Pencemaran Laut oleh Logam Berat. Dalam Status Pencemaran Laut di Indonesia dan Teknik Pemantauannya. P30-LIPI. Jakarta.
- Isnania. "Analisis Kandungan Logam Berat Timbal (Pb) pada Ikan Bandeng (*Chanos-chanos*) di Pertambakan Kecamatan Pangkajene". *Skripsi*. Makassar: Fakultas Sains dan Teknologi UIN Alauddin, 2010.
- Irawan, *Pengolahan Hasil Perikanan Home Industri*. Solo : CV.Aneka Solo, Agus. 1995.
- Jithendrand. K. P., K. K. Vijayan, S. V. Alavandi and M. Kailasam. 2005. *Benedenia epinepheli* (Yamaguti 1937), A Monogenean Parasite in Captive Broodstock of Grouper, *Epinephelus tauvina* (Forskal). Asian

Fisheries Science. Central Institute of Brackishwater Aquaculture. India. 121-126 p.

Kabata, Z. 1985. Parasites and Disease of Fish Culture in the Tropics. Taylor and Francis. London

Kadir, Haryanto. "Biokonsentrasi Logam Berat Pb pada Karang Lunak *Sinularia polydactyla* di Perairan Pulau Lae-lae, Pulau Bonebatang dan Pulau Badi". *Skripsi*. Makassar: Ilmu Kelautan UNHAS, 2013.

Khopkar, S.M. "Konsep Dasar Kimia Analitik". Jakarta: UI Press, 2010.

Lu, F. C. *Toksikologi Dasar (Asas, Organ Sasaran, dan Penilaian Risiko)*. Edisi Kedua. Jakarta: Universitas Indonesia Press, 1995.

Marganof. "Potensi Limbah Udang sebagai Penyerap Logam Berat Kadmium di Perairan". Bogor: IPB, 2003.

Nontji, Anugrah. "*Laut Nusantara*". Jakarta: Djambatan, 2002.

Palar, H. *Pencemaran dan Toksikologi Logam Berat*. Rineka Cipta. Jakarta. 133-139, 1994.

Petrucci., R. H. *Kimia Dasar (Prinsip dan Terapan Modern)*. (Alih Bahasa Achmadi Suminar). Edisi Keempat Jilid 3. Jakarta: Penerbit Erlangga, 1987.

Purnomo, Dony. 2009. *Logam Berat Sebagai Penyumbang Pencemaran Air Laut*. <http://Masdoni.Wordpress.com/2009/04/19/Logam-Berat-Sebagai-Penyumbang-Pencemaran-Air-laut>. Diakses tanggal 13 juni 2009.

Putri, Nanda Miefthawati, Lili Gusrina Febri Axela. "*Penerapan Kadar Kalsium Pada Ikan Kembung Segar Dan Ikan Asin Secara Komplek Sometri*". *Jurnal Dinkes*. Vol 1, 2013.

Prasetya, N. 2011. Prevalensi Ektoparasit yang Menyerang Benih Ikan Koi (*Cyprinus carpio*) Di Bursa Ikan Hias Prapen Surabaya. *Skripsi*. Fakultas Perikanan dan Kelautan Universitas Airlangga. Surabaya. 20-21 hal.

Samawi, MF., L.K. Darusman, H. Hartisari, E. Riani. 2006. Analisis beban pencemaran, daya dukung dan tingkat pencemaran dalam upaya Pengendalian pencemaran perairan pantai Kota Makassar. *Torani* 16(2):

Ratnaningsih, A. 2014. Pengaruh Kadmium Terhadap Gangguan Patologik Pada Ginjal Tikus Percobaan. *Jurnal Matematika, Sains Dan Teknologi*, 5, 53-56.

- Ratnawati E, Sunarko & Saleh. 2008. "Penentuan Kandungan Logam Dalam Ikan Kembang Dengan Metode Analisa Aktifitas Neutron". Vol 5 (1). 24-29.
- Rumahlatu1, A. D. Corebima, M. Amin, F. Rachman. "Kadmium dan Efeknya terhadap Ekspresi Protein Metallothionein pada *Deadema setosum* (Echinoidea; Echinodermata) Kadar Cd". Ambon: FKIP Universitas Pattimura, 2012.
- Shihab, Quraish M. *Tafsir Al-Mishbah, Pesan Kesan dan Keserasian Al-Qur'an*. Tangerang: Penerbit Lentera Hati, 2010.
- Wahyu, Widowati, A. Sastiono, dan R. Jusuf. *Efek Toksik Logam*. Bandung: Andi Yogyakarta, 2008.
- Waldichuk M, *Some Biological Concern in Heavy Metals Pollution. Pollution and Physiology of Marine Organism*. Editor KJ Vernberg dan WB Vernberg. New York: Academic Press, 1974.
- Wang, Z., Yan, C., Kong, H. & Wu, D. 2009. *Mechanisms Of Cadmium Toxicity To Various Saltwater Organisms*. In: 978-1-60741-169-7, I. (Ed) *Environmental Science, Engineering And Technology Series*. New York Nova Science Publishers, Inc.
- Wiryanto. "Pengaruh Limbah Cair Industri Tekstil PT. Tyfountek Kartosuro Kudus Sukoharjo Terhadap Perubahan DO, BOD, Suhu, pH, Kadar Logam, dan Plankton di Sungai Kudus Sukoharjo dan Premulung Surakarta". Surakarta: FMIPA UNS, 1997.

## LAMPIRAN

### Lampiran 1

#### Peta Lokasi Penelitian



Gambar 5. Peta Lokasi Penelitian



## Lampiran 2

### Skema Alur Penelitian

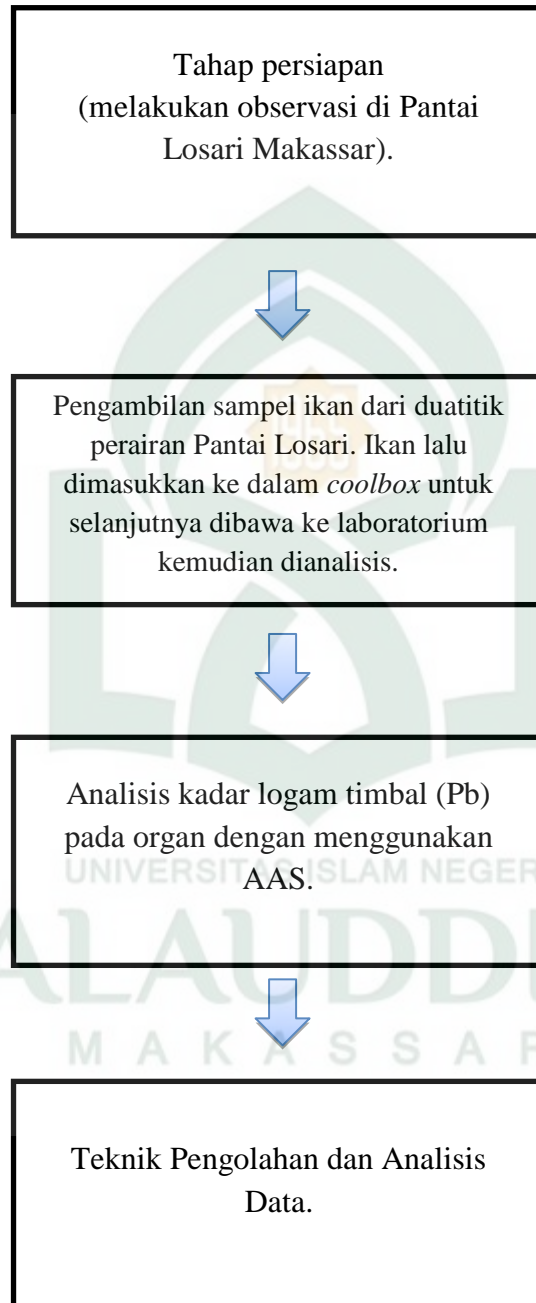

### Lampiran 3

Perhitungan Kadar Logam Timbal (Pb) dan Cadmium (Cd) Tiap Sampel

Kadar logam timbal (Pb) dan cadmium (Cd) pada sampel diperoleh dengan menggunakan rumus perhitungan berikut :

$$C = \frac{c \times V}{a}$$

Keterangan :

C : Kadar logam dalam sampel ( $\mu\text{g}/\text{gr}$ )

c : Konsentrasi larutan sampel (true value)

V : Volume penetapan/pengencer (mL)

a : Berat sampel basah (gram)

#### 1. Logam Kadmium (Cd)

$$y = 0,327x + 0,003$$

a. Titik A (Sebelah Utara)

1) Sampel hati

$$0,0103 = 0,327x_1 - 0,003$$

$$x_1 = \frac{0,0103 + 0,003}{0,327} = 0,08685 \text{ mg/L}$$

$$\text{Pb} = \frac{C \times V}{A}$$

$$= \frac{0,08685 \text{ mg/L} \times 0,1 \text{ L}}{5,2668 \text{ g}}$$

$$= \frac{0,08685 \text{ mg}}{0,0052668 \text{ kg}}$$

$$= \mathbf{1,649011789 \text{ mg/kg}}$$

$$0,016 = 0,327x_1 - 0,003$$

$$x_2 = \frac{0,016 + 0,003}{0,327} = 0,039755 \text{ mg/L}$$

$$Pb = \frac{C \times V}{A}$$

$$= \frac{0,039755 \text{ mg/L} \times 0,1 \text{ L}}{5,0700 \text{ g}}$$

$$= \frac{0,039755 \text{ mg}}{0,0050700 \text{ kg}}$$

$$= \mathbf{0,784129224 \text{ mg/kg}}$$

Kadar rata-rata logam cadmium (Cd) pada sampel hati adalah:

$$C = \frac{C_1 + C_2}{2}$$

$$= \frac{1,65 \text{ mg/kg} + 0,78 \text{ mg/kg}}{2}$$

$$= \mathbf{1,21 \text{ mg/kg}}$$

2) Sampel ginjal

$$0,0124 = 0,327x_1 - 0,003$$

$$x_1 = \frac{0,0124 + 0,003}{0,327} = 0,028746 \text{ mg/L}$$

$$Pb = \frac{C \times V}{A}$$

$$= \frac{0,028746 \text{ mg/L} \times 0,1 \text{ L}}{5,1501}$$

$$= \frac{0,0028746 \text{ mg}}{0,0051501 \text{ kg}}$$

$$= \mathbf{0,558167363 \text{ mg/kg}}$$

$$0,0152 = 0,327x_1 - 0,003$$

$$x_2 = \frac{0,0152 + 0,003}{0,327} = 0,037309 \text{ mg/L}$$

$$Pb = \frac{C \times V}{A}$$

$$= \frac{0,037309 \text{ mg/L} \times 0,1 \text{ L}}{5,2534 \text{ g}}$$

$$= \frac{0,0037309 \text{ mg}}{0,0052534 \text{ kg}}$$

$$= \mathbf{0,710185185 \text{ mg/kg}}$$

Kadar rata-rata logam cadmium (Cd) pada sampel ginjal adalah:

$$C = \frac{C_1 + C_2}{2}$$

$$= \frac{0,56 \text{ mg/kg} + 0,71 \text{ mg/kg}}{2}$$

$$= \mathbf{0,63 \text{ mg/kg}}$$

3) Sampel daging

$$0,0064 = 0,327x_1 - 0,003$$

$$x_1 = \frac{0,0064 + 0,003}{0,327} = 0,010398 \text{ mg/L}$$

$$Pb = \frac{C \times V}{A}$$

$$= \frac{0,010398 \text{ mg/L} \times 0,1 \text{ L}}{5,3140 \text{ g}}$$

$$= \frac{0,010398 \text{ mg}}{0,0053140 \text{ kg}}$$

$$= \mathbf{0,185663408 \text{ mg/kg}}$$

$$0,007 = 0,327x_1 - 0,003$$

$$x_2 = \frac{0,007 + 0,003}{0,027} = 0,012232 \text{ mg/L}$$

$$Pb = \frac{C \times V}{A}$$

$$= \frac{0,012232 \text{ mg/L} \times 0,1 \text{ L}}{5,2545 \text{ g}}$$

$$= \frac{0,012232 \text{ mg}}{0,002545 \text{ kg}}$$

$$= \mathbf{0,209798856 \text{ mg/kg}}$$

Kadar rata-rata logam cadmium (Cd) pada sampel daging adalah:

$$C = \frac{C_1 + C_2}{2}$$

$$= \frac{0,18 \text{ mg/kg} + 0,21 \text{ mg/kg}}{2}$$

$$= \mathbf{0,19 \text{ mg/kg}}$$

b. Titik B (Sebelah Selatan)

1) Sampel Hati

$$0,0368 = 0,327x_1 - 0,003$$

$$X_1 = \frac{0,0368 + 0,003}{0,327} = 0,103364 \text{ mg/L}$$

$$Pb = \frac{C \times V}{A}$$

$$= \frac{0,103364 \text{ mg/L} \times 0,1 \text{ L}}{5,1338 \text{ g}}$$

$$= \frac{0,0103364 \text{ mg}}{0,0051338 \text{ kg}}$$

$$= \mathbf{2,013399711 \text{ mg/kg}}$$

$$0,0272 = 0,327x_1 - 0,003$$

$$X_2 = \frac{0,02772 + 0,003}{0,327} = 0,074006 \text{ mg/L}$$

$$Pb = \frac{C \times V}{A}$$

$$= \frac{0,074006 \text{ mg/L} \times 0,1 \text{ L}}{5,0144}$$

$$= \frac{0,0074006 \text{ mg}}{0,0050144 \text{ kg}}$$

$$= \mathbf{1,475871813 \text{ mg/kg}}$$

Kadar rata-rata logam cadmium (Cd) pada sampel hati adalah:

$$C = \frac{C_1 + C_2}{2}$$

$$= \frac{2,01 \text{ mg/kg} + 1,47 \text{ mg/kg}}{2}$$

$$= \mathbf{2,74 \text{ mg/kg}}$$

2). Sampel Ginjal

$$0,0153 = 0,327x_1 - 0,003$$

$$X_1 = \frac{0,0153 + 0,003}{0,327} = 0,037615 \text{ mg/L}$$

$$Pb = \frac{C \times V}{A}$$

$$= \frac{0,037615 \text{ mg/L} \times 0,1 \text{ L}}{5,07229 \text{ g}}$$

$$= \frac{0,0037615 \text{ mg}}{0,00507229 \text{ kg}}$$

$$= \mathbf{0,741482759 \text{ mg/kg}}$$

$$0,0145 = 0,327x_1 - 0,003$$

$$X_2 = \frac{0,0145 + 0,003}{0,237} = 0,035168 \text{ mg/L}$$

$$Pb = \frac{C \times V}{A}$$

$$= \frac{0,035168 \text{ mg/L} \times 0,1 \text{ L}}{5,0277 \text{ g}}$$

$$= \frac{0,0035168 \text{ mg}}{0,0050277 \text{ kg}}$$

$$= \mathbf{0,699488747 \text{ mg/kg}}$$

Kadar rata-rata logam cadmium (Cd) pada sampel ginjal adalah:

$$C = \frac{C_1 + C_2}{2}$$

$$= \frac{0,74 \text{ mg/kg} + 0,70 \text{ mg/kg}}{2}$$

$$= \mathbf{0,72 \text{ mg/kg}}$$



2) Sampel Daging

$$0,0064 = 0,327x_1 - 0,003$$

$$X_1 = \frac{0,0064 + 0,003}{0,327} = 0,010398 \text{ mg/L}$$

$$Pb = \frac{C \times V}{A}$$

$$= \frac{0,010398 \text{ mg/L} \times 0,1 \text{ L}}{5,2264 \text{ g}}$$

$$= \frac{0,0010398 \text{ mg}}{0,0051864 \text{ kg}}$$

$$= \mathbf{0,198942934 \text{ mg/kg}}$$

$$0,0061 = 0,327x_1 - 0,003$$

$$X_2 = \frac{0,0061 + 0,003}{0,327} = 0,00948 \text{ mg/L}$$

$$Pb = \frac{C \times V}{A}$$

$$= \frac{0,00948 \text{ mg/L} \times 0,1 \text{ L}}{5,2999 \text{ g}}$$

$$= \frac{0,000948 \text{ mg}}{0,0052999 \text{ kg}}$$

$$= \mathbf{0,178873608 \text{ mg/kg}}$$

Kadar rata-rata logam cadmium (Cd) pada sampel daging adalah:

$$\begin{aligned} C &= \frac{C_1 + C_2}{2} \\ &= \frac{0,20 \text{ mg/kg} + 0,18 \text{ mg/kg}}{2} \\ &= \mathbf{0,20 \text{ mg/kg}} \end{aligned}$$

2. Logam Timbal (Pb)

a. Titik A (Sebelah Utara)

$$y = 0,0396x - 0,0004$$

b. Titik A (Sebelah Utara)

4) Sampel hati

$$0,0103 = 0,0396x_1 - 0,0004$$

$$x_1 = \frac{0,0103 + 0,0004}{0,0396} = 0,270202 \text{ mg/L}$$

$$Pb = \frac{C \times V}{A}$$

$$= \frac{0,270202 \text{ mg/L} \times 0,1 \text{ L}}{5,2668 \text{ g}}$$

$$= \frac{0,0270202 \text{ mg}}{0,0052668 \text{ kg}}$$

$$= \mathbf{5,130288224 \text{ mg/kg}}$$

$$0,0106 = 0,0396x_1 - 0,0004$$

$$x_2 = \frac{0,0106+0,0004}{0,0396} = 0,277778 \text{ mg/L}$$

$$Pb = \frac{C \times V}{A}$$

$$= \frac{0,277778 \text{ mg/L} \times 0,1 \text{ L}}{5,0700 \text{ g}}$$

$$= \frac{0,027778 \text{ mg}}{0,0050700 \text{ kg}}$$

$$= 5,478851633 \text{ mg/kg}$$

Kadar rata-rata logam cadmium (Cd) pada sampel hati adalah:

$$C = \frac{C_1 + C_2}{2}$$

$$= \frac{5,13 \text{ mg/kg} + 5,48 \text{ mg/kg}}{2}$$

$$= 5,30 \text{ mg/kg}$$

5) Sampel ginjal

$$0,0112 = 0,0396x_1 - 0,0004$$

$$x_1 = \frac{0,0112 + 0,0004}{0,0396} = 0,292929 \text{ mg/L}$$

$$Pb = \frac{C \times V}{A}$$

$$= \frac{0,292929 \text{ mg/L} \times 0,1 \text{ L}}{5,1501}$$

$$= \frac{0,0292929 \text{ mg}}{0,0051501 \text{ kg}}$$

$$= \mathbf{5,687836992 \text{ mg/kg}}$$

$$0,0114 = 0,0396x_1 - 0,0004$$

$$x_2 = \frac{0,0114 + 0,0004}{0,0396} = 0,29798 \text{ mg/L}$$

$$Pb = \frac{C \times V}{A}$$

$$= \frac{0,29798 \text{ mg/L} \times 0,1 \text{ L}}{5,2534 \text{ g}}$$

$$= \frac{0,029798 \text{ mg}}{0,0052534 \text{ kg}}$$

$$= \mathbf{5,672132295 \text{ mg/kg}}$$

Kadar rata-rata logam cadmium (Cd) pada sampel ginjal adalah:

$$C = \frac{C_1 + C_2}{2}$$

$$= \frac{5,70 \text{ mg/kg} + 5,70 \text{ mg/kg}}{2}$$

$$= \mathbf{5,70 \text{ mg/kg}}$$

6) Sampel daging

$$0,0101 = 0,0396x_1 - 0,0004$$

$$x_1 = \frac{0,0101+0,0004}{0,0396} = 0,0265152 \text{ mg/L}$$

$$Pb = \frac{C \times V}{A}$$

$$= \frac{0,0265152 \text{ mg/L} \times 0,1 \text{ L}}{5,3140 \text{ g}}$$

$$= \frac{0,00265152 \text{ mg}}{0,0053140 \text{ kg}}$$

$$= \mathbf{4,989678494 \text{ mg/kg}}$$

$$0,0105 = 0,0396x_1 - 0,0004$$

$$x_2 = \frac{0,0105 + 0,0004}{0,0396} = 0,27525 \text{ mg/L}$$

$$Pb = \frac{C \times V}{A}$$

$$= \frac{0,27525 \text{ mg/L} \times 0,1 \text{ L}}{5,2545 \text{ g}}$$

$$= \frac{0,027525 \text{ mg}}{0,002545 \text{ kg}}$$

$$= \mathbf{5,238415173 \text{ mg/kg}}$$

Kadar rata-rata logam cadmium (Cd) pada sampel daging adalah:

$$C = \frac{C_1 + C_2}{2}$$

$$= \frac{4,57 \text{ mg/kg} + 4,60 \text{ mg/kg}}{2}$$

$$= 4,58 \text{ mg/kg}$$

b. Titik B (Sebelah Selatan)

1) Sampel Hati

$$0,0106 = 0,0396x_1 - 0,0004$$

$$X_1 = \frac{0,0106 + 0,0004}{0,0396} = 0,277778 \text{ mg/L}$$

$$Pb = \frac{C \times V}{A}$$

$$= \frac{0,277778 \text{ mg/L} \times 0,1 \text{ L}}{5,1338 \text{ g}}$$

$$= \frac{0,0277778 \text{ mg}}{0,0051338 \text{ kg}}$$

$$= 5,410763524 \text{ mg/kg}$$

$$0,0106 = 0,0396x_1 - 0,0004$$

$$X_2 = \frac{0,0106 + 0,0004}{0,0396} = 0,277778 \text{ mg/L}$$

$$Pb = \frac{C \times V}{A}$$

$$= \frac{0,277778 \text{ mg/L} \times 0,1 \text{ L}}{5,0144}$$

$$= \frac{0,0277778 \text{ mg}}{0,0050144 \text{ kg}}$$

$$= \mathbf{5,539601503 \text{ mg/kg}}$$

Kadar rata-rata logam cadmium (Cd) pada sampel hati adalah:

$$C = \frac{C_1 + C_2}{2}$$

$$= \frac{5,41 \text{ mg/kg} + 5,54 \text{ mg/kg}}{2}$$

$$= \mathbf{5,47 \text{ mg/kg}}$$

2) Sampel Ginjal

$$0,0111 = 0,0396x_1 - 0,0004$$

$$x_1 = \frac{0,0111 + 0,0004}{0,0396} = 0,290404 \text{ mg/L}$$

$$Pb = \frac{C \times V}{A}$$

$$= \frac{0,290404 \text{ mg/L} \times 0,1 \text{ L}}{5,07229 \text{ g}}$$

$$= \frac{0,0290404 \text{ mg}}{0,00507229 \text{ kg}}$$

$$= \mathbf{5,724615908 \text{ mg/kg}}$$

$$0,0113 = 0,0396x_1 - 0,0004$$

$$X_2 = \frac{0,0113 + 0,0004}{0,0396} = 0,295455 \text{ mg/L}$$

$$Pb = \frac{C \times V}{A}$$

$$= \frac{0,295455 \text{ mg/L} \times 0,1 \text{ L}}{5,0277 \text{ g}}$$

$$= \frac{0,295455 \text{ mg}}{0,0050277 \text{ kg}}$$

$$= 5,876534906 \text{ mg/kg}$$

Kadar rata-rata logam cadmium (Cd) pada sampel ginjal adalah:

$$C = \frac{C_1 + C_2}{2}$$

$$= \frac{5,72 \text{ mg/kg} + 5,90 \text{ mg/kg}}{2}$$

$$= 5,81 \text{ mg/kg}$$

3) Sampel Daging

$$0,0109 = 0,0396x_1 - 0,0004$$

$$X_1 = \frac{0,0109 + 0,0004}{0,0396} = 0,285354 \text{ mg/L}$$

$$Pb = \frac{C \times V}{A}$$



$$= \frac{0,28534 \text{ mg/L} \times 0,1 \text{ L}}{5,2264 \text{ g}}$$

$$= \frac{0,028534 \text{ mg}}{0,0051864 \text{ kg}}$$

$$= \mathbf{5,459848755 \text{ mg/kg}}$$

$$0,0102 = 0,0396x_1 - 0,0004$$

$$x_2 = \frac{0,0102 + 0,0004}{0,0396} = 0,267677 \text{ mg/L}$$

$$Pb = \frac{C \times V}{A}$$

$$= \frac{0,267677 \text{ mg/L} \times 0,1 \text{ L}}{5,2999 \text{ g}}$$

$$= \frac{0,0267677 \text{ mg}}{0,0052999 \text{ kg}}$$

$$= \mathbf{5,050600345 \text{ mg/kg}}$$

Kadar rata-rata logam cadmium (Cd) pada sampel daging adalah:

$$C = \frac{C_1 + C_2}{2}$$

$$= \frac{5,71 \text{ mg/kg} + 5,35 \text{ mg/kg}}{2}$$

$$= \mathbf{5,53 \text{ mg/kg}}$$

Tahap penelitian (Observasi)

## Lampiran

Lokasi Pengambilan Sampel



Gambar 6. Titik A (Sebelah Utara)



Gambar 7. Titik B (Sebelah Selatan)

Gambar 8. Alat



Gelas kimia



Corong



Gelas kimia 300 ml



Labu takar 50 ml



Labu takar 100 ml



Timbangan analitik



Lemari asam



Hot plate



Kater



Cool box



Cawan



Masker



Perahu



Pancing



Pengaduk



Jaring



Komputer



Spektron meter serapan atom (SSA)



Botol semprot



Spatula pinset

Gambar 9. Bahan

Aquabides



Kertas saring



Asam perklorat ( $\text{HClO}_4$ )



Asam nitrat ( $\text{HNO}_3$ )



Membersihkan ikan



Sampel daging

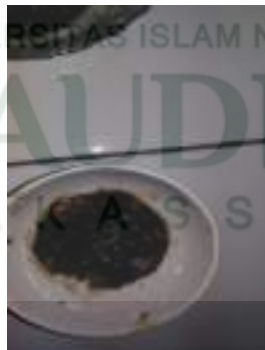

Sampel ginjal



Sampel hati

Gambar 10. Tahap Pesiapan



Sampel titik A dan B



Larutan standar kadmium (Cd)



Larutan standar timbal (Pb)



Pembacaan hasil (SSA)

Nomor : ST.VI.1/PP.009/4702/2016  
Sifat : Penting  
Lamp :-  
Hal : Izin Penelitian  
Untuk Menyusun Skripsi

Makassar, 09 Desember 2016

Kepada Yth.  
Kepala Laboratorium Kimia  
Fakultas Sains dan Teknologi UIN Alauddin Makassar  
Di-  
Tempat

*Assalamu Alaikum Wr. Wb.*

Dengan hormat kami sampaikan, bahwa mahasiswa UIN Alauddin Makassar yang tersebut namanya di bawah ini :

Nama	: Julhidah
NIM	: 60300113031
Semester	:VII
Fakultas	: Sains & Teknologi UIN Alauddin Makassar
Jurusan	: Biologi
Pembimbing	: 1. Fatmawati Nur Khalik, S.Si., M.Si. 2. Ulfa Triyani A. Latief, S.Si., M.Pd.

Bermaksud melakukan penelitian dalam rangka penyusunan Skripsi berjudul "Kadar logam kadmium dan timbal pada hati dan ginjal ikan kembung (*Rastralliger kahagurna*) di perairan Pantai Losari Makassar" sebagai salah satu syarat penyelesaian Studi akhir Sarjana/S.1.

Untuk maksud tersebut kami mengharapkan kiranya kepada mahasiswa yang bersangkutan diberi izin untuk Penelitian di Laboratorium Riset Jurusan Kimia, Fakultas Sains dan Teknologi UIN Alauddin Makassar.

Demikian harapan kami, atas perhatian dan kerjasamanya kami ucapkan terima kasih.

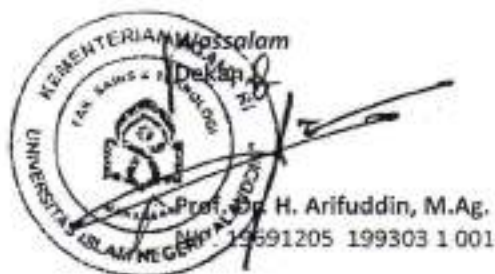

KEMENTERIAN Agama  
UNIVERSITAS ISLAM NEGERI ALAUDDIN MAKASSAR  
FAKULTAS SAINS DAN TEKNOLOGI  
Jurusan Biologi  
Prof. Dr. H. Arifuddin, M.Ag.  
19591205 199303 1 001

Tembusan:

1. Jurusan Biologi Fakultas Sains dan Teknologi UIN Alauddin Makassar
2. Arsip

Nomor : Lab Riset/LA/01/116  
Lamp : -  
Hal : **Laporan Hasil Analisa**

Analisis : Awaluddin Iwan Perdana, S.Si.,M.Si  
Waktu analisa : Rabu / 19 April 2017  
Metode : Spektrofotometer Serapan Atom metode Nyala  
Judul Penelitian : Kadar Logam Kadmium dan Timbal pada Hati dan Ginjal Ikan Kembang  
(*Restralliger kahagurna*) di Peraliran Pantar Losari Makassar

A. Data Deret Standar logam Pb

Sample ID	Konsentrasi (ppm)	Absorbansi
Cal zero	0	-0.0014
Standard 1	0.1	0.0031
Standard 2	0.2	0.0075
Standard 3	0.5	0.0206
Standard 4	1	0.0405
Standard 5	2	0.0779

B. Data Absorbansi Sampel logam Pb

Sampel	Abs	Sampel	Abs
KA H1	0.0103	KB H1	0.0106
KA H2	0.0106	KB H2	0.0106
KA G1	0.0112	KB G1	0.0111
KA G2	0.0114	KB G2	0.0113
KA D1	0.0101	KB D1	0.0109
KA D2	0.0105	KB D2	0.0102

Samata-Gowa, 21 April 2017

Diperiksa Oleh

Kepala Laboratorium Kimia



Dr. St. Chadijah, M.Si

NIP : 19680216 199903 2 001

Disusun Oleh

Laboran

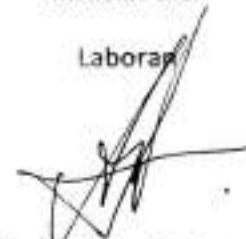

Awaluddin Iwan Perdana, S.Si., M.Si

NIP : 19800526 201101 1 004

Nomor : Lab Riset/LA/01/118  
Lamp :-  
Hal : *Laporan Hasil Analisa*

Analisis : Awaluddin Iwan Perdana, S.Si.,M.Si  
Waktu analisa : Rabu / 19 April 2017  
Metode : Spektrofotometer Serapan Atom metode Nyala  
Judul Penelitian : Kadar Logam Kadmium dan Timbal pada Hati dan Ginjal Ikan Kembung (*Restraliger kahagurna*) di Perairan Pantai Losari Makassar

A. Data Deret Standar logam Cd

Sampel ID	Konsentrasi (ppm)	Absorbansi
Cal zero	0	-0.0010
Standard 1	0.05	0.0198
Standard 2	0.1	0.0365
Standard 3	0.2	0.0733
Standard 4	0.5	0.1703
Standard 5	1	0.3288

B. Data Absorbansi Sampel logam Cd

Sampel	Abs	Sampel	Abs
KA H1	0.0314	KB H1	0.0368
KA H2	0.0160	KB H2	0.0272
KA G1	0.0124	KB G1	0.0153
KA G2	0.0152	KB G2	0.0145
KA D1	0.0064	KB D1	0.0064
KA D2	0.0070	KB D2	0.0061

Samata-Gowa, 21 April 2017

Diperiksa Oleh

Disusun Oleh

Kepala Laboratorium Kimia

Laboran



*Handwritten signature of Dra. St. Chadijah, M.Si*

*Handwritten signature of Awaluddin Iwan Perdana, S.Si., M.Si*

Dra. St. Chadijah, M.Si

Awaluddin Iwan Perdana, S.Si., M.Si

NIP : 19680216 199903 2 001

NIP : 19800526 201101 1 004

## RIWAYAT HIDUP



Penulis bernama lengkap Julhidah, lahir di Sape Nae pada tanggal 21 Mei 1993 merupakan anak enam dari delapan bersaudara. Penulis lahir dari pasangan suami istri Anwar, dan Jubaidah. Penulis menyelesaikan pendidikan dasar di SDN 4 Sape lulus pada tahun 2005, lalu melanjutkan sekolah menengah pertama di SMP Negeri 4 Sape lulus pada tahun 2008 dan SMA PGRI Sape lulus pada tahun 2011, kemudian melanjutkan jenjang pendidikan ke Universitas Islam Negeri (UIN) Alauddin Makassar pada tahun 2013. Pada semester akhir tahun 2017 penulis telah menyelesaikan Skripsi yang berjudul “Kadar logam cadmium (Cd) dan timbal (Pb) pada hati, ginjal, dan daging ikan kembung (*Rastraliger kanagurta*) di Pantai Losari Makassar

UNIVERSITAS ISLAM NEGERI  
**ALAUDDIN**  
M A K A S S A R