

**RANCANG BANGUN SISTEM PENGAMAN TANAMAN PALAWIJA
DARI HAMA BABI HUTAN BERBASIS MIKROKONTROLER**



SKRIPSI

**Diajukan Untuk Memenuhi Salah Satu Syarat Meraih Gelar Sarjana
Komputer Pada Jurusan Teknik Informatika Fakultas Sains Dan Teknologi
Uin Alauddin Makassar**

Oleh:

MUH. DARWING
NIM : 60200114045

**FAKULTAS SAINS DAN TEKNOLOGI
UNIVERSITAS ISLAM NEGERI ALAUDDIN MAKASSAR
2018**

PERNYATAAN KEASLIAN SKRIPSI

Mahasiswa yang bertanda tangan di bawah ini:

Nama : Muh. Darwing
NIM : 60200114045
Tempat/Tgl.Lahir : Bulu Pao, 07 Maret 1996
Jurusan : Teknik Informatika
Fakultas/Program : Sains dan Teknologi
Judul : Rancang bangun Sistem Pengaman Tanaman Palawija
Dari Hama Babi Hutan Berbasis Mikrokontroler

Menyatakan dengan sebenarnya bahwa skripsi yang saya tulis ini benar merupakan hasil karya saya sendiri. Jika dikemudian hari terbukti bahwa ini merupakan duplikasi, tiruan, plagiat, atau dibuat oleh orang lain, sebagian atau seluruhnya, maka skripsi dan gelar yang diperoleh karenanya batal demi hukum.

Makassar, 13 November 2018
Penyusun,

Muh. Darwing
Nim: 60200114045

PERSETUJUAN PEMBIMBING

Pembimbing penulisan skripsi saudara **Muh. Darwing: 60200114045**, mahasiswa Jurusan Teknik Informatika pada Fakultas Sains dan Teknologi Universitas Islam Negeri (UIN) Alauddin Makassar, setelah dengan seksama meneliti dan mengoreksi skripsi yang bersangkutan dengan judul, **“Rancang Bangun Sistem Pengaman Tanaman Palawija Dari Hama Babi Hutan Bebas Mikrokontroler”**, memandang bahwa skripsi tersebut telah memenuhi syarat-syarat ilmiah dan dapat disetujui untuk diajukan ke sidang Munaqasyah.

Demikian persetujuan ini diberikan untuk proses selanjutnya.

Makassar, 30 Oktober 2018

Pembimbing I



Nur Afif, S.T., M.T

NIP. 19811024 2009 12 1 003

Pembimbing II



Andi Muhammad Syafar, S.T., M.T

NIP. -

PENGESAHAN SKRIPSI

Skripsi yang berjudul, “Rancang Bangun Sistem Pengaman Tanaman Palawija Dari Hama Babi Hutan Berbasis Mikrokontroler” yang disusun oleh Muh. Darwing, NIM 60200114045, mahasiswa Jurusan Teknik Informatika pada Fakultas Sains dan Teknologi UIN Alauddin Makassar, telah diuji dan dipertahankan dalam sidang munaqasyah yang diselenggarakan pada Hari Selasa Tanggal 13 November 2018 M, bertepatan dengan 5 Rabiul Awal 1440 H, dinyatakan telah dapat diterima sebagai salah satu syarat untuk memperoleh gelar Sarjana dalam Ilmu Teknik Informatika, Jurusan Teknik Informatika.

Makassar, 13 November 2018 M.

5 Rabiul Awal 1440 H.

DEWAN PENGUJI:

Ketua	: Dr. Wasilah, S.T., M.T.	(.....)
Sekretaris	: Antamil, S.T., M.T.	(.....)
Munaqisy I	: Faisal, S.T., M.T.	(.....)
Munaqisy II	: Prof. Dr. HM. Sattu Alang, M.A	(.....)
Pembimbing I	: Nur Afif, S.T., M.T.	(.....)
Pembimbing II	: Andi Muhammad Syafar, S.T., M.T.	(.....)

Diketahui oleh:

Dekan Fakultas Sains dan Teknologi
UIN Alauddin Makassar,



Prof. Dr. H. Arifuddin, M.Ag.

NIP. 19691205 199303 1 001

KATA PENGANTAR

بِسْمِ اللَّهِ الرَّحْمَنِ الرَّحِيمِ

Tiada kata yang pantas penulis ucapkan selain rasa Syukur kehadiran Allah swt atas berkat dan Rahmat-ya sehingga penulis dapat menyelesaikan skripsi ini sebagai syarat kerjasama pada Universitas Islam Negeri Alauddin Makassar Jurusan Teknik Informatika Fakultas Sains dan Teknologi.

Dalam pelaksanaan penelitian sampai pembuatan skripsi ini, penulis banyak sekali mengalami kesulitan dan hambatan. Akan tetapi berkat keteguhan dan kesabaran penulis, akhirnya skripsi ini dapat diselesaikan. Hal ini karena dukungan serta bantuan dari berbagai pihak yang dengan senang hati memberikan dorongan dan bimbingan yang tak henti-hentinya kepada penulis.

Melalui kesempatan ini penulis, menyampaikan ucapan terima kasih yang sebesar – besarnya dan penghargaan yang setinggi-tingginya kepada ibunda tercinta, bapak, adik serta saudara seperjuangan atas dukungan serta doanya. Serta pengorbanan baik materi ataupun bentuk kasih sayang yang tulus kepada penulis.

1. Rektor Universitas Islam Negeri (UIN) Alauddin Makassar Prof. Dr. H. Musafir Pababbari. M. Si.
2. Dekan Fakultas Sains dan Teknologi Universitas Islam Negeri (UIN) Alauddin Makassar, Prof. Dr. Arifuddin, M.Ag.
3. Ketua Jurusan Teknik Informatika Faisal, S.T., M.T. dan Sekretaris Jurusan Andi Muhammad Syafar, S.T, M.T

4. Pembimbing I Nur Afif, S.T.M.T. dan pembimbing II Andi Muhammad Syafar, S.T, M.T. yang telah membimbing dan membantu penulis untuk mengembangkan pemikiran dan penyusunan skripsi hingga selesai
5. Penguji I Bapak Faisal, S.T., M.T dan Penguji II Prof. Dr. Sattu Alang, M.A. yang telah menyumbangkan banyak ide dan saran yang membangun dalam penyelesaian Skripsi
6. Seluruh dosen, staf dan karyawan Jurusan teknik Informatika Fakultas sains dan Teknologi UIN Alauddin Makassar yang telah banyak memberikan sumbangsih baik tenaga maupun pikiran.
7. Teman-teman Sequential, angkatan 2014 Teknik Informatika yang tidak dapat disebut satu persatu, teman seperjuangan yang menguatkan dan menyenangkan.
8. Teman-teman KKN angkatan ke-58 terkhusus poso 6 Desa Balang Butung Kabupaten Kepulauan Selayar, yang tidak henti-hentinya memberikan *support* dan dukungannya.
9. Pemerintah Daerah Kabupaten Pangkep yang telah memberikan bantuan beasiswa SPP gratis sehingga penulis dapat merasakan keringanan pada dunia kampus.
10. Semua pihak yang tidak dapat disebutkan satu persatu, yang telah dengan tulus ikhlas memberikan doa dan motivasi kepada penulis sehingga dapat terselesaikan skripsi ini.

Jika didalam skripsi ini terdapat kesalahan dan kekeliruan, maka penulis mengharapkan saran dan kritik yang membangun demi kesempurnaan skripsi ini. Akhir kata semoga Allah Swt senantiasa melimpahkan rahmat-Nya kepada kita semua sehingga mampu menjadi orang-orang yang bermanfaat dijalan-Nya.

Makassar,13 November 2018

Muh. Darwing
60200114045



ABSTRAK

Nama : Muh. Darwing
Nim : 60200114045
Jurusan : Teknik Informatika
Judul : Rancang Bangun Sistem Pengaman Tanaman
Palawija Dari Hama Babi Hutan Berbasis
Mikrikontroler
Pembimbing I : Nur Afif, S.T., M.T.
Pembimbing II : Andi Muhammad Syafar, S.T., M.T.

Petani palawija sering kali mengalami gagal panen akibat hama babi hutan yang sering kali merusak tanaman di perkebunan, oleh karena itu agar dapat meningkatkan hasil panen maka diperlukan solusi yang mampu membantu petani dalam menangani masalah ini, seperti perancangan alat yang berfungsi sebagai pengaman tanaman palawija yang mampu bekerja secara otomatis dalam melakukan proses pengamanan.

Metode yang digunakan dalam penelitian ini adalah prototyping, yaitu memiliki keunggulan yang pengembangan yang mampu bekerja lebih baik dalam menentukan kebutuhan pengguna dan lebih efisien dalam pengembangan sistem.

Hasil dari penelitian ini yaitu terciptanya prototype sistem pengaman tanaman palawija dari hama babi hutan berbasis mikrokontroler

Kata kunci : Pengaman, Hama, Tanaman, Mikrokontroler, RTC.

DAFTAR ISI

HALAMAN SAMPUL	i
PERNYATAAN KEASLIAN SKRIPSI	ii
PERSETUJUAN PEMBIMBING	iii
PENGESAHAN SKRIPSI	iv
KATA PENGANTAR	v
ABSTRAK	viii
DAFTAR ISI	ix
DAFTAR GAMBAR	xi
DAFTAR TABEL	xiii
BAB I PENDAHULUAN	1
A. Latar Belakang	1
B. Rumusan Masalah	5
C. Fokus Penelitian Dan Deskripsi Fokus.....	5
D. Kajian Pustaka.....	6
E. Tujuan Penelitian Dan Kegunaan Penelitian	8
1. Penelitian	8
2. Kegunaan penelitian.....	8
BAB II TINJAUAN TEORITIS	12
A. Tinjauan Islami	12
B. Sistem	16
C. Tanaman Palawija	17
D. Hama	17
E. Module Mikrokontroler.....	18
BAB III METODOLOGI PENELITIAN	28
A. Jenis Penelitian	28
B. Pendekatan Penelitian	28
C. Sumber Data	28
D. Metode Pengumpulan Data	29
E. Instrumen Penelitan.....	29
F. Teknik Pengolah Dan Analisi Data	30
G. Metode Perancangan Alat	31
H. Teknik Pengujian Sistem/Alat.....	31

BAB IV PERANCANGAN SISTEM.....	32
A. Blok Diagram Blok Sistem.....	38
B. Perancangan Alat	33
C. Perancangan Keseluruhan Alat.....	35
D. Perancangan Perangkat Keras	36
1. Perancangan Mekanika Alat	37
2. Sensor HCSR.....	38
3. RTC	39
4. <i>Driver</i> Motor Dan Motor DC.....	40
5. LCD.....	41
6. Buzzer	42
7. LED	43
8. Relay.....	44
E. Perancangan Perangkat Lunak	44
BAB V IMPLEMENTASI DAN PENGUJIAN SISTSEM.....	47
A. Implementasi	47
1. Hasil perancangan perangkat keras	47
2. Hasil perancangan perangkat lunak	48
B. Pengujian sistem	57
1. Pengujian RTC DS1307 dan LCD 16 x 2	58
2. Pengujian sensor 1 dengan relay	58
3. Pengujian sensor 2 dengan relay	60
4. Pengujian sistem kontrol keseluruhan alat	60
C. Pengujian Keseluruhan Sistem Dan Analisis Perhitungan.....	64
BAB VI PENUTUP	71
A. Kesimpulan	71
B. Saran-saran	71
DAFTAR PUSTAKA.....	73
RIWAYAT HIDUP	75

DAFTAR GAMBAR

Gambar II.1 Tanaman palawija.....	17
Gambar II.2 Babi Hutan.....	18
Gambar II.3 Arduino Uno R3	19
Gambar II.4 Arduino Mega.....	21
Gambar II.5 Arduino Nano	23
Gambar II.6 Arduino Serial.....	23
Gambar II.7 Arduino Fio.....	24
Gambar II.8 Lilypad.....	24
Gambar II.9 Arduino BT.....	25
Gambar II.10 RTC DS1307	26
Gambar II.11 Relay.....	27
Gambar IV.1 Bagan Diagram Blok Sistem.....	32
Gambar IV.2 Susunan alat yang digunakan.....	34
Gambar IV.3 Rancangan Keseluruhan Alat.....	35
Gambar IV.4 mekanika Alat	37
Gambar IV.5 Rancangan Sensor HCSR.....	38
Gambar IV.6 Rangkaian RTC.....	39
Gambar IV.7 Rangkaian Motor DC Celup	40
Gambar IV.8 Rangkaian LCD 16 x 2.....	41
Gambar IV.9 Rangkaian Buzzer	42
Gambar IV.10 Rangkaian LED.....	43
Gambar IV.11 Rangkaian Relay	44
Gambar IV.12 Flowchart	45
Gambar V.1 Hasil Perancangan perangkat keras.....	47
Gambar V.2 Langkah Pengujian Sistem	57
Gambar V.3 Jam detik dan menit.....	58
Gambar V.4 kondisi Relay dan sesnsor 1	59

Gambar V.5 kondisi Relay dan sesnsor 2	60
Gambar V.6 Alat pada pukul 17	61
Gambar V.7 Alat menyiram.....	61
Gambar V. 8 Kondisi pukul 19	62
Gambar V. 9 Sensor 1 mendeteksi.....	63
Gambar V.10 Sensor 1 dan 2 mendeteksi	63
Gambar V. 11 Grafik hasil Testing.....	73



DAFTAR TABEL

Tabel IV.1 Rincian Komponen Digunakan.....	42
Tabel V. 1 Pengujian Sistem Secara Keseluruhan	64
Tabel V. 2 Jam Kerja Sistem Pengaman.....	64
Tabel V. 3 Pengujian Sensor Hari 1	65
Tabel V. 4 Pengujian Sensor Hari 2.....	65
Tabel V. 5 Pengujian Sensor Hari 3	65
Tabel V. 6 Pengujian Sensor Hari 4	66
Tabel V. 7 Pengujian Sensor Hari 5.....	66
Tabel V. 8 Pengujian Sensor Hari 6.....	66
Tabel V. 9 Pengujian Sensor Hari 7.....	67
Tabel V. 10 Pengujian Sensor Hari 8	67
Tabel V. 11 Pengujian Sensor Hari 9.....	67
Tabel V.12 Pengujian Sensor Hari 10	68

BAB I

PENDAHULUAN

A. Latar Belakang

Tanaman adalah salah satu dari bagian lingkungan hidup yang sangat berpengaruh bagi kelangsungan hidup manusia dan makhluk hidup lainnya dimuka bumi. Tanaman dijadikan manusia sebagai sumber pangan atau bahan makanan dalam kehidupan sehari-hari, sehingga menjadikan kehidupan manusia tidak akan pernah lepas dari keterkaitan sumber makanan yang dikonsumsi. Allah swt berfirman dalam QS.Al-Mu'minun/23:19-20.

فَأَنْشَأْنَا لَكُمْ بِهِ جَنَّاتٍ مِّنْ نَّخِيلٍ وَأَعْنَابٍ لَّكُمْ فِيهَا فَوَكُهٌ كَثِيرَةٌ
وَمِنْهَا تَأْكُلُونَ ۙ ۱۹ وَشَجَرَةً تَخْرُجُ مِنْ طُورِ سَيْنَاءَ تَنْبُتُ بِالدُّهْنِ
وَصِبْغٍ لِلَّالِكِينَ ۙ ۲۰

Terjemahnya:

“Lalu dengan air itu, Kami tumbuhkan untuk kamu kebun-kebun kurma dan anggur; di dalam kebun-kebun itu kamu peroleh buah-buahan yang banyak dan sebahagian dari buah-buahan itu kamu makan. Dan pohon kayu keluar dari Thursina (pohon zaitun), yang menghasilkan minyak, dan pemakan makanan bagi orang-orang yang makan“ (Kementerian Agama RI. 2015)

Maksud dari ayat ini adalah Allah swt menyebutkan berbagai macam nikmat-Nya yang dilimpahkan kepada hamba-Nya yang tiada terhingga jumlahnya dan tidak juga dapat dihitung tetesan air dari langit; *biqadarin* (menurut suatu ukuran), sesuai dengan kebutuhan, tidak berlebihan yang hanya akan merusak bumi dan pembangunan, dan tidak juga terlalu sedikit sehingga tidak cukup untuk mengairi tanaman dan buah-buahan, tetapi sesuai dengan apa yang dibutuhkan. Firman-Nya: *lakum fiiHaa fawaakiHu katsiiraturun* (“Di dalam kebun-

kebun itu kamu peroleh buah-buahan yang banyak,”) yakni, dari seluruh macam buah-buahan. Firman-Nya: *wa minHaa ta’kuluun* (“Dan sebahagian dari buah-buahan itu kamu makan.”) Seakan-akan diperikutkan pada sesuatu yang telah ditetapkan, yang kira-kira bermakna: “Kalian melihat kepada keindahan dan kematangannya, dan ada di antara buah-buahan itu yang kalian makan”. (Katsir, 2015).

Sehubungan dengan sumber pangan tersebut manusia memiliki banyak tindakan dalam melestarikan berbagai jenis tanaman tersebut, baik itu tanaman yang menjadi sumber makanan pokok seperti padi, jagung, umbi-umbian begitu pula dengan sayuran. Manusia melestarikan dan membudidayakan jenis tanaman tersebut biasanya pada kebun, sawah dan ladang yang luas sehingga bukan hanya untuk dijadikan sebagai bahan untuk memenuhi kebutuhannya namun juga dijadikan sebagai lahan usaha.

Dengan adanya ladang pertanian maupun lahan perkebunan maka tentunya akan membuat proses kelangsungan hidup manusia akan berada pada tempat yang aman dan menjadikan orang-orang yang menjalankan usahanya menjadi lebih sejahtera, akan tetapi tidak sedikit hambatan yang dialami oleh masyarakat yang bekerja sebagai petani pada usahanya. Terkadang mereka memperoleh hasil yang melimpah dan terkadang pula mereka merugi dikarenakan beberapa faktor seperti cuaca yang tak menentu dan faktor lain seperti hama atau binatang perusak tanaman pada lahan pertanian

Salah satu jenis hama perusak tanaman palawija adalah babi hutan. Hama ini sangat meresahkan petani karena sangat merusak, sampai saat ini belum

ditemukan cara yang betul-betul efektif dalam menanganinya. Kebanyakan bahkan bisa dikatakan seluruh petani melakukan kegiatan penjagaan lahan dimalam hari dikarenakan serangan hama yang selalu terjadi pada malam hari. Namun upaya ini masih menjadi beban bagi petani karena sekan tidak ada waktu istirahat bagi mereka setela beraktivitas pada siang harinya, oleh karenanya perlu adanya solusi untuk menangani masalah ini dengan memanfaatkan teknologi yang ada.

Seiring dengan perkembangan teknologi seperti sekarang ini maka semestinya dapat tercipta teknologi yang dapat membantu manusia dalam menyelesaikan tugasnya, sebagaimana halnya peran penting dari ilmu pengetahuan yaitu untuk membantu dan lebih memudahkan pekerjaan manusia.

Allah swt berfirman dalam QS. Ar-Rahman/55:33.

يَمْعَشِرَ الْجِنَّ وَالْإِنْسِ إِنْ اسْتَطَعْتُمْ أَنْ تَنْفُذُوا مِنْ أَقْطَارِ السَّمَوَاتِ
وَالْأَرْضِ فَأَنْفُذُوا لَا تَنْفُذُونَ إِلَّا بِسُلْطَنِ ۝۳۳

Terjemahnya:

“Hai jama’ah jin dan manusia, jika kamu sanggup menembus (melintasi) penjuru langit dan bumi, maka lintasilah, kamu tidak dapat menembusnya kecuali dengan kekuatan”(kementrerian Agama RI, 2015).

Adapun makna ayat diatas adalah sebagai berikut:

“ Wahai sekalian jin dan manusia! jika kamu sanggup melintasi semua penjuru langit dan bumi, lintasilah!” (pangkal ayat 33). artinya bahwa di antara Rahmat-Nya Allah itu kepada kita manusia dan jin ialah kebebasan yang diberikan kepada kita untuk melintasi alam ini dengan sepenuh tenaga yang ada

pada kita, dengan segenap akal dan budi kita, karena mendalamnya pengetahuan. Namun di akhir ayat Tuhan memberi ingat bahwa kekuatanmu itu tetap terbatas: “Namun kamu tidaklah dapat melintasinya kalau tidak dengan kekuatan.”(ujung ayat 33).

Suku kata pertama diberi kebebasan bagi manusia melintasi segala penjuru bumi, baik untuk mengetahui rahasia yang terpendam di muka bumi ini, ataupun hendak menuntut berbagai macam ilmu. Banyaklah rahasia dalam alam yang tersembunyi, sudah menjadi tabiat manusia untuk ingin tahu. Suku kata yang kedua memberi ingat bahwa semua pekerjaan itu sangat tergantung kepada kekuasaan, yang dalam ayat disebut Sulthan (Hamka, 2009).

Dengan adanya penjelasan tersebut maka jelas bahwa peran dari ilmu pengetahuan sangat penting bagi kehidupan, oleh karena itu perlu adanya pengembangan dan pembelajaran bahkan teknologi yang baru terkait masalah yang dialami oleh manusia terkhusus bagi petani tanaman palawija.

Agar dapat menjadi solusi atau pemecah masalah dari petani yang mengalami Kendala, maka manusia dapat memanfaatkan teknologi mikrokontroler yang mulai kembangkan pada saat ini. Salah satu contohnya adalah dengan membuat sistem pengaman tanaman palawija pada lahan pertanian. Dengan adanya alat tersebut tentunya akan membuat petani khususnya petani palawija akan merasa tenang karna dapat menggunakan waktu kerja dengan baik begitupula dengan waktu istirahat dapat dimanfaatkan sebaik-baiknya sehingga proses untuk mengembangkan dan mempertahankan lahan

ataupun sumber pangan untuk menunjang kelangsungan hidup manusia dapat berjalan lebih baik.

Berdasarkan latar belakang diatas maka telah diuraikan, akan dirancang sistem pengaman tanaman palawija dari gangguan hama babi hutan berbasis mikrokontroler

B. Rumusan Masalah

Dengan mengacu pada latar belakang masalah di atas maka disusun rumusan masalah yang akan dibahas dalam skripsi ini adalah “Bagaimana merancang dan membuat sistem pengaman tanaman palawija dari gangguan hama babi hutan berbasis *mikrokontroler*”.

C. Fokus Penelitian dan Deskripsi Fokus Penelitian

Agar penulisan tugas akhir dapat lebih terstruktur dan terarah maka penulisakan fokus pada pembahasan sebagai berikut:

1. Sistem kendali alat ini berbasis Arduino uno dengan media *Relay* yang diatur oleh timer (RTC) yang menggabungkan kinerja dengan motor DC serta sensor jarak sebagai pemicu pada alat.
2. Media yang digunakan merupakan kawat, kabel, kain dan beberapa komponen elektronika telah dirancang sedemikian rupa agar dapat bekerja sesuai dengan fungsinya.
3. Alur kerja alat disesuaikan dengan perintah yang dilakukan oleh pengguna dengan algoritma yang diberikan.
4. Alat ini menggunakan *Relay* sebagai saklar otomatis dan motor DC sebagai pemberi pemicu pada kain

5. Target dari sistem ini, yaitu Petani yang ada dikabupaten pangkajene dan kepulauan

D. Kajian Pustaka

Kajian pustaka ini digunakan sebagai pembandingan antara penelitian yang sudah dilakukan dan yang akan dilakukan peneliti. Penelitian tersebut diantaranya sebagai berikut:

Lim, Ramza (2009), dalam penelitiannya dimana judul dari penelitiannya ini adalah piranti perangkat serangga dengan intensitas cahaya. Tujuannya yaitu, untuk membangun piranti pengendali hama menggunakan intensitas cahaya 0- persamaan pada penelitian kali ini adalah sistem yang dirancang merupakan perangkat bagi hama yang bersangkutan dengan memperhatikan sumber tegangan listrik yang digunakan. Kelebihan dari alat ini selain menjadi perangkat juga dapat berfungsi sebagai penghalau karna memiliki fungsi yang lain.

Agusdian dkk(2012), dengan judul sistem proteksi tanaman padi dari serangan wereng menggunakan gelombang ultrasonik dan penunjuk arah angin. Tujuan dari penelitian ini adalah merancang sistem proteksi tanaman padi dari serangan hama wereng menggunakan gelombang ultrasonik dan penunjuk arah angin. Persamaan pada penelitian ini adalah pada proses kinerja alat menggunakan RTC sebagai pengaturan penjadwalan kerja alat. Kelebihannya melaksanakan fungsinya diluar area perkebunan yang dimana berarti mencegah sebelum terjadi kerusakan.

Hamzah (2013), dalam skripsinya yang berjudul Rancang Bangun Alat Pengusir Burung Berbasis Mikrokontroler ATmega 8535 tujuannya yaitu untuk

mengusir burung pemakan padi. Persamaan dengan penelitian kali ini yaitu menggunakan sistem otomatisasi, yang menjadi kelebihan dari penelitian kali ini yaitu dapat menjadi perangkap pada saat terdeteksi adanya hama yang memasuki area perkebunan

Sumardi dkk (2013), dalam jurnalnya yang berjudul aplikasi mikokontroler AT89s52 sebagai pengontrol burung pemakan padi dengan bunyi sirine. Tujuan dari penelitian ini yaitu merancang bangun suatu alat pengusir burung atau hama pemakan padi dengan bunyi sirine. Persamaan dari penelitian ini yaitu, menggunakan sistem otomatisasi dalam kinerja dari kedua alat tersebut, pembeda dari alat ini adalah menggunakan RTC atau timer sebagai pengaturan jadwal. Kelebihannya yaitu menggunakan sensor jarak yang dipasang agar dapat menghemat daya listrik yang dipakai

Laksono, Zahindi (2017), dalam jurnalnya dengan judul rancang bangun pengusir burung pemakan padi berbasis mikrokontroler *ATMega328* dengan sel surya. Tujuan dari penelitian ini adalah untuk merencanakan dengan mendesain alat pengusir burung pemakan padi berbasis mikrokontroler dengan sel surya. Persamaannya dengan penelitian ini adalah menggunakan mikrokontroler dengan sistem otomatisasi dalam menjalankan fungsi dari alat yaitu pencegahan hama terhadap tanaman . yang menjadi pembeda adalah pada penelitian ini sistem tidak menggunakan bunyi sirine dalam menjalankan fungsinya akan tetapi menggunakan alat sederhana berupa memberikan pewangi secara otomatis yang dimana diketahui bahwa hama babi tidak suka dengan wangi-wangian, selain itu juga menggunakan kawat yang dialiri listrik sebagai pencegah kedua. Kelebihan

pada alat ini yaitu, memiliki fungsi ganda yang dimana dalam penafsiran katanya dapat diartikan memiliki kualitas yang lebih baik karna memiliki dua metode dalam mencegah hama untuk memasuki area pertanian.

E. Tujuan dan Kegunaan Penelitian

1. Tujuan penelitian

Penelitian ini bertujuan untuk membuat sistem pengaman tanaman palawija yang dapat bekerja secara otomatis dan tentunya lebih efektif dan efisien dalam proses menjalankan fungsinya, yaitu menjadi alat yang dapat mengamankan tanaman palawija yang dibudidayakan oleh petani dikabupaten Pangkajene dan Kepulauan.

2. Kegunaan penelitian

Diharapkan dengan dilakukannya penelitian ini dapat diperoleh beberapa manfaat sebagaimana mencakup dua hal pokok berikut:

a. Kegunaan Teoritis

Hasil penelitian ini dapat menambah wawasan konseptual dan referensi tentang permasalahan dalam pemanfaatan elektronik terutama bagi para peneliti yang mengkaji dan meneliti lebih lanjut lagi terhadap permasalahan dalam bidang elektronik berbasis *Arduino uno*.

b. Kegunaan Praktis

Hasil penelitian ini dapat dijadikan sebagai sumber informasi dan dijadikan sebagai acuan dalam membuat sistem pengaman pada lahan pertanian tanaman palawija.

BAB II

TINJAUAN TEORITIS

A. Tinjauan Islami

Pada latar belakang sebelumnya dijelaskan pada firman Allah swt dalam QS.Al-Mu'minun/23:19-20. Dijelaskan bahwa Allah swt menyebutkan berbagai macam nikmat-Nya yang dilimpahkan kepada hamba-Nya yang tiada terhingga jumlahnya dan tidak juga dapat dihitung tetesan air dari langit; *biqadarin* (menurut suatu ukuran), sesuai dengan kebutuhan, tidak berlebihan yang hanya akan merusak bumi dan pembangunan, dan tidak juga terlalu sedikit sehingga tidak cukup untuk mengairi tanaman, tetapi sesuai dengan apa yang dibutuhkan. Firman-Nya: *lakum fiiHaa fawaakiHu katsiiratun* (“Di dalam kebun-kebun itu kamu peroleh buah-buahan yang banyak,”) yakni, dari seluruh macam buah-buahan. Firman-Nya: *wa minHaa ta'kuluun* (“Dan sebahagian dari buah-buahan itu kamu makan.”) Seakan-akan diperikatkan pada sesuatu yang telah ditetapkan, yang kira-kira bermakna: “Kalian melihat kepada keindahan dan kematangannya, dan ada di antara buah-buahan itu yang kalian makan”. (Katsir, 2015).

Yang kemudian diperjelas pula pada Q.S Qaf /50:6-11, tentang mengingat Allah yang menjadi alasan tumbuh suburnya segala macam tumbuh – tumbuhan, sehingga kita sebagai manusia tidak lalai dan kufur terhadap nikmatnya, tanpa menjaga segala anugerah yang dititipkan oleh-Nya. Berikut Q.S Qaf /50:6-11

أَفَلَمْ يَنْظُرُوا إِلَى السَّمَاءِ فَوْقَهُمْ كَيْفَ بَنَيْنَاهَا وَزَيَّنَّاهَا وَمَا لَهَا مِنْ فُرُوجٍ ٦
وَالْأَرْضِ مَدَدْنَاهَا وَأَلْقَيْنَا فِيهَا رُوسِيَ وَأَنْبَتْنَا فِيهَا مِنْ كُلِّ زَوْجٍ بَهِيجٍ ٧

تَبْصِرَةٌ وَذِكْرَىٰ لِكُلِّ عَبْدٍ مُّنِيبٍ ۘ وَنَزَّلْنَا مِنَ السَّمَاءِ مَاءً مُّبْرَكًا فَأَنْبَتْنَا
 بِهِ جَنَّتٍ وَحَبَّ الْحَصِيدِ ۙ وَالنَّخْلَ بَاسِقَاتٍ لِّهَا طَلْعٌ نَّضِيدٌ ۙ رِّزْقًا
 لِلْعِبَادِ وَأَحْيَيْنَا بِهِ بَلْدَةً مَّيْتًا كَذَلِكَ الْخُرُوجُ ۙ ۱۱

Terjemahnya:

“Maka apakah mereka tidak melihat akan langit yang ada di atas mereka, bagaimana Kami meninggikannya dan menghiasinya dan langit itu tidak mempunyai retak-retak sedikit pun? Dan Kami hamparkan bumi itu dan Kami letakkan padanya gunung-gunung yang kokoh dan Kami tumbuhkan padanya segala macam tanaman yang indah dipandang mata, untuk menjadi pelajaran dan peringatan bagi tiap-tiap hamba yang kembali (mengingat Allah). Dan Kami turunkan dari langit air yang banyak manfaatnya, lalu Kami tumbuhkan dengan air itu pohon-pohon dan biji-biji tanaman yang diketam, dan pohon kurma yang tinggi-tinggi yang mempunyai mayang yang bersusun-susun, untuk menjadi rezeki hamba-hamba (Kami), dan Kami hidupkan dengan air itu tanah yang mati (kering). Seperti itulah terjadinya kebangkitan (kementerian Agama RI, 2015).

Allah Swt. mengingatkan hamba-hamba-Nya akan kekuasaan-Nya yang Maha besar melalui ciptaan-ciptaan-Nya yang lebih besar daripada apa yang mereka herankan dan mereka anggap mustahil terjadi. Mujahid mengatakan bahwa makna yang dimaksud ialah retak-retak, menurut pendapat yang lain belah-belah, dan pendapat yang lainnya lagi menyebutkan pecah-pecah; semuanya berdekatan. Semakna dengan apa yang disebutkan dalam ayat lain melalui firman-Nya dalam Q.S Al-Mulk/67:3-4

الَّذِي خَلَقَ سَبْعَ سَمَوَاتٍ طِبَاقًا مَا تَرَىٰ فِي خَلْقِ الرَّحْمَنِ مِن تَفَوتٍ
 فَإِذْ جِئَ الْبَصَرَ هَلْ تَرَىٰ مِن فُطُورٍ. ثُمَّ ارْجِعِ الْبَصَرَ كَرَّتَيْنِ يَنقَلِبْ إِلَيْكَ
 الْبَصَرُ خَاسِئًا وَهُوَ حَسِيرٌ

Terjemahnya :

“Yang telah menciptakan tujuh langit berlapis-lapis. Kamu sekali-kali tidak melihat pada ciptaan Tuhan Yang Maha Pemurah sesuatu yang tidak seimbang. Maka lihatlah berulang-ulang, adakah kamu lihat sesuatu yang tidak seimbang? Kemudian pandanglah sekali lagi, niscaya penglihatanmu akan kembali kepadamu dengan tidak menemukan sesuatu cacat dan penglihatanmu itu pun dalam keadaan payah.” (kementerian agama RI, 2015).

Yakni pandangan matamu akan kelelahan dalam mencari aib atau kekurangan karena hal tersebut tidak didapat dalam ciptaan Tuhan Yang Maha Pemurah.

Melalui penciptaan langit dan bumi serta segala sesuatu yang diciptakan Allah Swt. pada keduanya berupa tanda-tanda yang besar yang membuktikan kekuasaan Allah. Semuanya itu dijadikan sebagai pelajaran, bukti, dan peringatan bagi setiap hamba yang tunduk, patuh, dan takut kepada Allah Swt.

Berdasarkan beberapa ayat diatas, dapat dipetik bahwa pentingnya mengingat dan bersyukur kepada Allah swt, sebab dialah alasan tumbuh suburnya tanaman dan hijau – hijaunya pepohonan, islam lewat surah Qaf menyampaikan bahwa dengan anugerah-Nya lah segala sesuatu itu tumbuh, maka dari itu kita sebagai khalifah dimuka bumi, sebagai utusan tuhan yang seyogyanya menjaga kelestarian alam dan segala anugerah tuhan yang diturunkan kebumi, bukan malah merusak.

Meski pada akhirnya dalam menjaga kelestarian dan kesuburan tanaman selalu ada tantangan, yakni seiring berkembangnya jenis hama dan lainnya yang menghambat kesuburan dan keberlangsungan tanaman, maka manusia diharapkan punya visi dan inovasi dalam menghadapi kesulitan tersebut, maka dari itu islam menjelaskan QS. Ar-Rahman/55:33.

يَمَعَشَرَ الْجِنَّ وَالْإِنْسِ إِنْ أَسْتَطَعْتُمْ أَنْ تَنْفُذُوا مِنْ أَقْطَارِ السَّمَوَاتِ
وَالْأَرْضِ فَأَنْفُذُوا لَا تَنْفُذُونَ إِلَّا بِسُلْطَنِ ۝۳۳

Terjemahnya:

“Hai jama’ah jin dan manusia, jika kamu sanggup menembus (melintasi) penjuru langit dan bumi, maka lintasilah, kamu tidak dapat menembusnya kecuali dengan kekuatan”(kementrerian Agama RI, 2015).

Adapun makna ayat diatas adalah sebagai berikut:

“Wahai sekalian jin dan manusia! jika kamu sanggup melintasi semua penjuru langit dan bumi, lintasilah!” (pangkal ayat 33). artinya bahwa di antara Rahmat-Nya Allah itu kepada kita manusia dan jin ialah kebebasan yang diberikan kepada kita untuk melintasi alam ini dengan sepenuh tenaga yang ada pada kita, dengan segenap akal dan budi kita, karena mendalamnya pengetahuan. Namun di akhir ayat Tuhan memberi ingat bahwa kekuatanmu itu tetap terbatas: “Namun kamu tidaklah dapat melintasinya kalau tidak dengan kekuatan.”(ujung ayat 33).

Suku kata pertama diberi kebebasan bagi manusia melintasi segala penjuru bumi, baik untuk mengetahui rahasia yang terpendam di muka bumi ini, ataupun hendak menuntut berbagai macam ilmu. Banyaklah rahasia dalam alam yang tersembunyi, sudah menjadi tabiat manusia untuk ingin tahu. Suku kata yang kedua memberi ingat bahwa semua pekerjaan itu sangat tergantung kepada kekuasaan, yang dalam ayat disebut Sulthan (Hamka, 2009).

Dengan adanya penjelasan tersebut maka jelas bahwa peran dari ilmu pengetahuan sangat penting bagi kehidupan, oleh karena itu perlu adanya pengembangan dan pembelajaran bahkan penciptaan teknologi yang baru terkait

masalah yang dialami oleh manusia sekarang ini agar kehidupan manusia dapat lebih baik.

B. Sistem

Sistem adalah kumpulan dari komponen-komponen yang saling berhubungan yang saling berinteraksi untuk melakukan suatu tugas untuk mencapai suatu tujuan (Williams dan sawyer, 2007: 552). Sistem adalah kumpulan yang saling berhubungan dengan Batasan yang jelas, dan bekerja sama untuk mencapai tujuan dengan menerima input dan menghasilkan output dalam suatu proses transformasi yang terintegrasi. Dalam sistem terdapat 3 komponen dasar yang terdapat didalamnya (O'Brian dan marakas 2009 : 24) seperti:

1. *Input*, memasukkan elemen-elemen (data mentah) yang akan diproses.
2. *Process*, proses transformasi input menjadi output
3. *Output*, mengirimkan elemen-elemen (data mentah) yang telah diproses ke tujuannya.

Jadi, sistem adalah sekumpulan komponen yang saling terkait dan bekerja sama melakukan suatu tugas untuk mencapai satu tujuan.

C. *Tanaman Palawija*



Gambar II.1 (Tanaman palawija)

Tanaman palawija merupakan tanaman kedua yang ditanam setelah tanaman padi, seperti jagung, singkong, kedelai, kacang tanah, dan sayur-sayuran. Palawija menjadi tanaman andalan yang mampu memberi jaminan subtensi bagi sebagian besar penduduk pedesaan yang tinggal dilahan kering. Tanaman palawija diusahakan terutama pada musim kering yang tidak terlalu kering ketika ada hujan kiriman. Palawija dapat ditanam sekali atau dua kali dalam setahun setelah panen padi. (Warto, 2009).

D. *Hama*

Hama adalah binatang atau sekelompok binatang yang menyebabkan kerusakan pada tanaman budidaya dan menyebabkan kerugian secara ekonomis (Anonymous, 2012).

Hama adalah suatu gangguan yang terjadi pada tanaman atau pada komoditas tertentu yang disebabkan oleh binatang sehingga menyebabkan terjadinya kerusakan dan kerugian secara ekonomis (Raharjo, 2012).

Hama yang menjadi gangguan pada tanaman palawija adalah babi hutan (syam dkk, 1995).



Gambar II.2 (Babi hutan)

Sebagai kesimpulan bahwa hama merupakan gangguan yang disebabkan oleh binatang terhadap tanaman yang dapat menciptakan kerusakan pada tanaman itu sendiri.

E. Module Mikrokontroler

Mikrokontroler adalah *mikroprocessor* yang dikhususkan untuk instrumentasi dan kendali. Mikrokontroler merupakan suatu alat elektronika digital yang mempunyai masukan dan keluaran serta kendali dengan program yang bisa ditulis dan dihapus dengan cara khusus (Zarkasyi, 2013).

Setiap Mikrokontroler memiliki arsitektur yang berbeda-beda tergantung perancangannya. Meskipun demikian, setiap arsitektur mikrokontroler pada dasarnya memiliki keseragaman atau persamaan pada pokok-pokok dan cara kerjanya (Setiawan, 2006).

Berikut jenis mikrokontroler :

1. *Arduino uno*

Arduino uno adalah salah satu produk berlabel Arduino yang sebenarnya mengandung mikrokontroler *ATmega 328* (sebuah keHCSR yang secara fungsional bertindak seperti sebuah komputer). Piranti seperti ini dapat dimanfaatkan untuk mewujudkan rangkaian elektronik dari yang sederhana hingga yang kompleks.



Gambar II.3 Arduino uno R3 (Yuwono M, 2015)

Arduino uno mengandung *mikroprocessor* (berupa *Amel AVR*) dan dilengkapi dengan *oscillator* 16MHz (yang memungkinkan operasi berbasis waktu dilaksanakan dengan tepat), dan regulator (pembangkit tegangan) 5 volt. sejumlah pin tersedia dipapan. Pin 0 hingga 13 digunakan untuk isyarat Analog. *Arduino uno* dilengkapi dengan *statick random-access memory* (SRAM) berukuran 2KB, Untuk memegang data, *flash memory* berukuran 32KB, *erasable programmable read-only memory* untuk menyimpan program. (Kholifah, 2015).

Arduino memiliki kelebihan tersendiri dibanding board mikrokontroler yang lain selain bersifat open source, arduino juga mempunyai bahasa pemrogramannya sendiri yang berupa bahasa C. Selain itu dalam *board arduino* sendiri sudah terdapat *loader* yang berupa USB sehingga memudahkan ketika kita

memprogram mikrokontroler didalam arduino. Sedangkan pada kebanyakan *board* mikrokontroler yang lain yang masih membutuhkan rangkaian *loader* terpisah untuk memasukkan program ketika kita memprogram mikrokontroler. Port USB tersebut selain untuk *loader* ketika memprogram, bisa juga difungsikan sebagai port komunikasi serial.

Arduino menyediakan 20 pin I/O, yang terdiri dari 6 pin *input analog* dan 14 pin digital *input/output*. Untuk 6 pin analog sendiri bisa juga difungsikan sebagai output digital jika diperlukan output digital tambahan selain 14 pin yang sudah tersedia. Untuk mengubah pin analog menjadi digital cukup mengubah konfigurasi pin pada program. Dalam *board* kita bisa lihat pin digital diberi keterangan 0-13, jadi untuk menggunakan pin analog menjadi output digital, *pin analog* yang pada keterangan board 0-5 kita ubah menjadi pin 14-19. dengan kata lain pin analog 0-5 berfungsi juga sebagai pin *output* digital 14-16.

Sifat *open source arduino* juga banyak memberikan keuntungan tersendiri untuk kita dalam menggunakan *board* ini, karena dengan sifat *open source* komponen yang kita pakai tidak hanya tergantung pada satu merk, namun memungkinkan kita bisa memakai semua komponen yang ada dipasaran. (www.arduino.cc, 2018).

2. *Arduino Mega2560*

Arduino Mega2560 adalah papan mikrokontroler berbasis *ATmega2560*. *Arduino Mega2560* memiliki 54 pin digital *input/output*, dimana 15 pin dapat digunakan sebagai output PWM, 16 pin sebagai input analog, dan 4 pin sebagai UART (port serial *hardware*), 16 MHz kristal osilator, koneksi USB, *jack power*,

header ICSP, dan tombol reset. Ini semua yang diperlukan untuk mendukung mikrokontroler. Cukup dengan menghubungkannya ke komputer melalui kabel USB atau power dihubungkan dengan adaptor AC-DC atau baterai untuk mulai mengaktifkannya. Arduino Mega2560 kompatibel dengan sebagian besar shield yang dirancang untuk Arduino Duemilanove atau Arduino Diecimila. Arduino Mega2560 adalah versi terbaru yang menggantikan versi *Arduino Mega*. (Djuandi, 2011) berikut ini merupakan gambar dari *Arduinomega* :



Gambar II.4 Arduino Mega (Yuwono M, 2015)

3. *ATMega 32*

Pengertian *ATMega 32* Mikrokontroler bisa diumpamakan sebagai bentuk minimum dari sebuah mikrokomputer. Ada perangkat keras dan ada perangkat lunak, CPU dan lain sebagainya yang terpadu dalam satu keHCSR IC. Demi kebutuhan masa kini, mikrokontroler menjadi salah satu pilihan sebagai alat kontrol yang fleksibel dan mudah dibawa ke mana-mana serta dapat deprogram ulang (*programmable*). Dalam perkembangannya mikrokontroler telah mengambil peran penting dalam dunia sistem elektronika, terutama dalam aplikasi elektronika konsumen (Eko P, Agfianto 2003 :3).

Mikrokontroler AVR *ATmega32* memiliki fitur yang cukup lengkap. *Mikrokontoler* AVR *ATmega32* telah dilengkapi dengan ADC internal,

EEPROM *internal*, *Timer/Counter*, *PMW*, *analog comparator dll*. Sehingga dengan fasilitas yang lengkap ini memungkinkan kita belajar mikrokontroler keluarga AVR dengan lebih mudah dan efisien, serta dapat mengembangkan kreativitas penggunaan mikrokontroler *ATmega32* (Eko P, Agfianto 2010 : 3).

Fitur-fitur yang dimiliki oleh mikrokontroler *ATmega32* adalah sebagai berikut :

- a. Saluran I/O sebanyak 32 buah, yaitu *port A*, *port B*, *port C*, dan *port D*.
- b. ADC internal sebanyak 8 saluran.
- c. Tiga buah *Counter/Timer* dengan kemampuan perbandingan
- d. CPU yang terdiri atas 32 buah register.
- e. SRAM sebesar 2 kb.
- f. Memori *flash* sebesar 32 kb dengan kemampuan *Read While Write*.
- g. Sistem *mikroprocessor* 8 bit berbasis RISC dengan kecepatan maksimal 16 MHz.
- h. EEPROM sebesar 1024 yang dapat deprogram saat operasi.
- i. Antarmuka komparator analog.
- j. Port USART untuk komunikasi serial.

ATmega32 memiliki 32 general purpose register, dan register terhubung langsung dengan ALU (*Arithmetic Logic Unit*) sehingga dengan dua *register* dapat sekaligus diakses dalam satu intruksi yang dieksekusi tiap clock-nya.

Sehingga arsitektur seperti ini lebih efisien dalam eksekusi kode program dan dapat mencapai eksekusi sepuluh kali lebih cepat dibandingkan mikrokontroler CISC (*Complete Instruction Set Computer*).

4. *Arduino Mini dan Arduino Nano*

Papan berbentuk kompak dan digunakan bersama breadboard. Contoh : *Arduino nano 3.0, Arduino nano 2.x, arduino mini 04, Arduino mini 03, arduino stamp 02.*

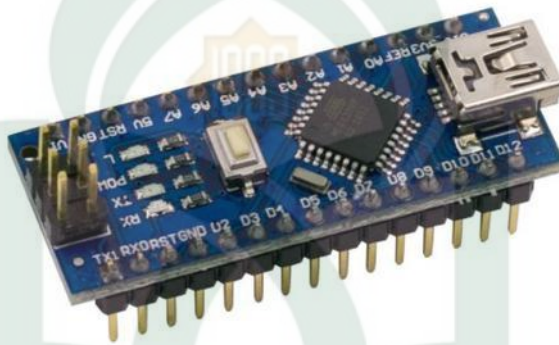

Gambar II.5 Ardino nano (Yuwono M, 2015)

5. *Arduino Serial*

Menggunakan RS232 sebagai antar muka pemrograman atau komunikasi komputer. Contohnya adalah *Arduino serial* dan *arduino serial v2.0*.



Gambar II.6 *Arduino Serial* (Yuwono M, 2015)

6. *Arduino FIO*

Arduino Fio ditujukan untuk penggunaan nirkabel.



Gambar II.7 *Arduino Fio* (Yuwono M, 2015)

7. *Arduino Lilypad*

Papan dengan bentuk yang melingkat. Contoh :*Lilypad Arduino 00, Lilypad Arduino 01, Lilypad Arduino 02, Lilypad Arduino 03, Lilypad Arduino 04.*

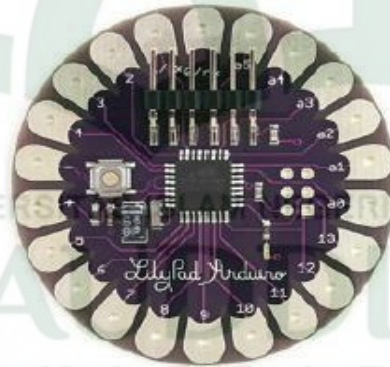

Gambar II.8 *Arduino Lilypad* (Yuwono M, 2015).

8. *Arduino BT (bluetooth)*

Arduino BT mengandung modul *bluetooth* untuk komunikasi nirkabel.

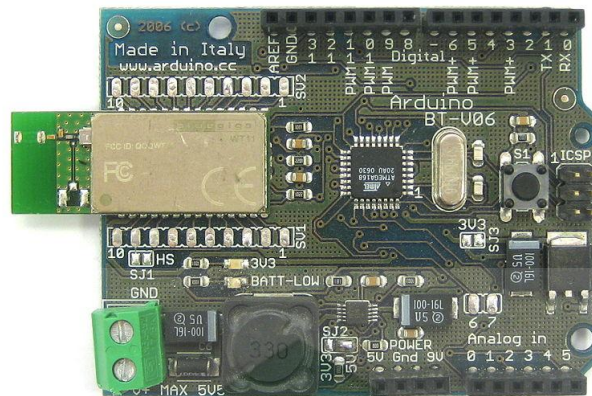

Gambar II.9 Arduino BT (Yuwono M, 2015)

9. *RTC DS1307*

IC DS1307 merupakan suatu *chip* yang memiliki fungsi sebagai penyimpanan waktu dan tanggal. DS 1307 merupakan *Real Time Clock* (RTC) menggunakan jalur data seminggu dan tahun valid sehingga 21000. Secara otomatis bulan dan tanggal akan disesuaikan untuk bulan yang kurang dari 31 hari termasuk untuk tahun yang akan datang. Operasi jam baik 24 jam atau 12 jam dengan format indicator AM/PM. DS 1307 memiliki *build-in power sense circuit* dapat mendeteksi kegagalan daya (*power flurwe*), dan secara otomatis berpindah kesuplay cadangan. Komunikasi dengan RTC DS1307, adalah serial dengan satu kabel (12C), dimulai ketika terjadi perubahan kondisi SDA "1" ke "0" dengan kondisi SCL, "1" dan berakhir pada saat kondisi SDA berubah dari "0" ke "1" dengan kondisi SCL "1"

IC DS 1307 dengan jalur data paralel yang memiliki antarmuka inter integrated circuite (12C), sinyal keluaran gelombang kotak terprogram

(*programmable squarewave*), deteksi otomatis kegagalan daya (*power fail*) dan rangkaian *Switch*, konsumsi daya kurang dari 500 mA menggunakan mode baterai cadangan operasional oscillator, tersedia fitur industry dengan ketahanan suhu : -40°C hingga $+85^{\circ}\text{C}$ tersedia dalam kemasan 8-pin DIP atau SOIC.

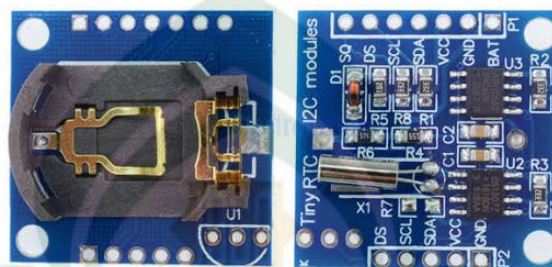

Gambar II.10 RTCDS1307 (wahyuni, 2017)

10. *Relay*

Merupakan sebuah saklar yang digunakan untuk menghubungkan atau memutus aliran listrik yang dikontrol dengan memberikan tegangan dan arus tertentu pada koilnya. *Relay* biasanya hanya memiliki satu kumparan tapi *Relay* dapat mempunyai beberapa kontak. Pada dasarnya, konstruksi dari *Relay* terdiri dari lilitan kawat (koil) yang dililitkan pada titik besi lunak.

Jika lilitan kawat mendapatkan aliran arus, inti besi lunak kontak menghasilkan medan magnet dan menarik *switch* kontak. *switch* kontak mengalami gaya fisik magnet sehingga perpindahan posisi kutub lain atau terlepas dari kutub asalnya. Keadaan ini akan bertahan selama arus mengalir pada kumparan *Relay* tergantung pada jenis *Relay* yang digunakan.

Relay terdiri dari *coildan xontakct coil* adalah gulungan yang mendapat arus listrik, sedangkan *kontakct* adalah sejenis saklar yang pergerakannya tergantung pada ada tidaknya arus listrik di *coil*. Secara prinsip kerja *Relay* yaitu, ketika *coil* mendapat energi, listrik (*Energized*), akan timbul gaya elektro magnet yang akan menarik *armature* yang berpegas, dan *contact* akan menutup.



Gambar II.11 *Relay* (wahyuni, 2017)

BAB III

METODOGI PENELITIAN

A. *Jenis Penelitian*

Dalam melakukan penelitian ini menggunakan Penelitian deskriptif kualitatif merupakan salah satu dari jenis penelitian yang termasuk dalam jenis penelitian kualitatif. Adapun tujuan dari penelitian ini adalah untuk mengungkapkan kejadian atau fakta, keadaan, fenomena, variabel dan keadaan yang terjadi saat penelitian berlangsung dengan menyuguhkan apa yang sebenarnya terjadi. Penelitian ini menafsirkan dan menguraikan data yang bersangkutan dengan situasi yang sedang terjadi, sikap serta pandangan yang terjadi di dalam suatu masyarakat, pertentangan antara dua keadaan atau lebih, hubungan antar variabel yang timbul, perbedaan antar fakta yang ada serta pengaruhnya terhadap suatu kondisi, dan sebagainya. Metode penelitian yang dilakukan untuk mendapatkan data dan informasi adalah metode studi pustaka, yaitu pengumpulan data dan informasi dengan cara membaca buku-buku referensi, *e-book* dan *website*.

B. *Pendekatan Penelitian*

Penelitian ini menggunakan pendekatan penelitian saintifik yaitu pendekatan penelitian berdasarkan ilmu pengetahuan dan teknologi.

C. *Sumber Data*

Sumber data pada penelitian ini adalah dengan cara memperoleh dari buku artikel, *e-book*, *website*, serta hasil pengujian dari laboratorium praktikum.

D. Metode Pengumpulan Data

Metode pengumpulan data yang penulis lakukan adalah dengan cara studi pustaka. Yaitu melakukan pengumpulan data dengan mempelajari referensi buku-buku, artikel dan internet yang berhubungan dengan sistem pengaman, tanaman palawija dan mikrokontroler

E. Instrumen Penelitian

Adapun instrument penelitian yang digunakan dalam penelitian iniyaitu :

1. Perangkat Keras

Perangkat keras yang digunakan untuk mengembangkan dan mengumpulkan data pada alat ini adalah sebagai berikut :

- a. Laptop Lenovo S20-30 Intel inside Ram 2GB. (1 Buah)
- b. Mikrokontroler Arduino uno R3 (1 Buah)
- c. *Motor DC celup 100 rpm* (1 Buah)
- d. *Modul Relay 1 chanel* (1 Buah)
- e. *Modul RTC DS1307* (1 Buah)
- f. Sensor HCSR(2 Buah)
- g. *Kabel jumper* (3 jenis Buah)
- h. Kawat (1 meter)
- i. Kain (10 potong)
- j. Buzzer (1 Buah)
- k. LED (1 Buah)

2. Perangkat Lunak

Adapun perangkat lunak yang digunakan dalam Alat ini adalah sebagai berikut :

- a. Arduino (*Software programming Module Arduino Uno*).
- b. Windows10 64 Bit
- c. Proteus 3.8

F. Teknik Pengolahan dan Analisis Data

1. Pengolahan Data

Pengolahan data diartikan sebagai proses mengartikan data-data lapangan yang sesuai dengan tujuan, rancangan, dan sifat penelitian. Metode pengolahan data dalam penelitian ini yaitu:

- a. Reduksi data adalah mengurangi atau memilah-milah data yang sesuai dengan topik dimana data tersebut dihasilkan dari kajian pustaka.
- b. Koding data adalah penyusuaian data diperoleh dalam melakukan penelitian kepustakaan dengan pokok pada permasalahan dengan cara memberi kode-kode tertentu pada setiap data tersebut.

2. Analisis data

Teknik analisis data bertujuan menguraikan dan memecahkan masalah yang berdasarkan data yang diperoleh. Analisis yang digunakan adalah analisis data kualitatif. Analisis data kualitatif adalah upaya yang dilakukan dengan jalan mengumpulkan, memilah - milah, mengklasifikasikan, dan mencatat yang diperoleh dari sumber serta memberikan kode agar sumber datanya tetap dapat ditelusuri.

G. Metode Perancangan Alat

Pada penelitian ini, metode perencanaan alat yang digunakan adalah *Prototypig* . Dimana *prototypig* merupakan pengembangan yang cepat dan pengujian terhadap model kerja (*prototype*) dari aplikasi baru melalui proses interaksi yang berulang-ulang yang digunakan oleh ahli sistem informasi dan ahli bisnis.

H. Teknik Pengujian Sistem/Alat

Untuk memastikan bahwa sistem ini berjalan sesuai yang direncanakan maka perlu dilakukan pengujian alat, meliputi perangkat keras (*hardware*) baik perblok maupun keseluruhan sistem.

1. Pengujian Tiap Blok

Pengujian per blok dilakukan dengan tujuan untuk menyesuaikan nilai masukan dan nilai keluaran tiap-tiap blok sesuai dengan perancangan yang dilakukan sebelumnya.

2. Pengujian Keseluruhan Sistem

Pengujian sistem secara keseluruhan dilakukan dengan tujuan untuk mengetahui unjuk kerja alat setelah perangkat keras dan perangkat lunak diintegrasikan bersama.

BAB IV

PERANCANGAN SISTEM

A. Rancangan Diagram Blok Sistem

Penelitian ini menggunakan Arduino uno R3 sebagai mikrokontroler utama. Adapun inputan alat yang berasal dari sensor HCSR yang merupakan sensor untuk mendeteksi jarak suatu benda, masukan yang ke dua adalah RTC (*Real Time Clock*) yang memberikan informasi berupa waktu. Adapun keluaran atau keluaran dari alat ini adalah *Relay* yang membuka aliran listrik yang akan menjadi perangkat bagi hewan perusak tanaman palawija dengan mengalirkan arus listrik pada kawat yang mengelilingi lahan perkebunan.

Sistem pengamanan pengaman ini menggunakan tegangan listrik (12 V) yang berasal dari *power supply* yang diteruskan pada mikrokontroler Arduino uno R3, yang kemudian akan disalurkan untuk seluruh bagian sistem agar mampu berjalan dengan baik. Adapun rancangan diagram blok dari sistem pengaman ini yaitu sebagai berikut

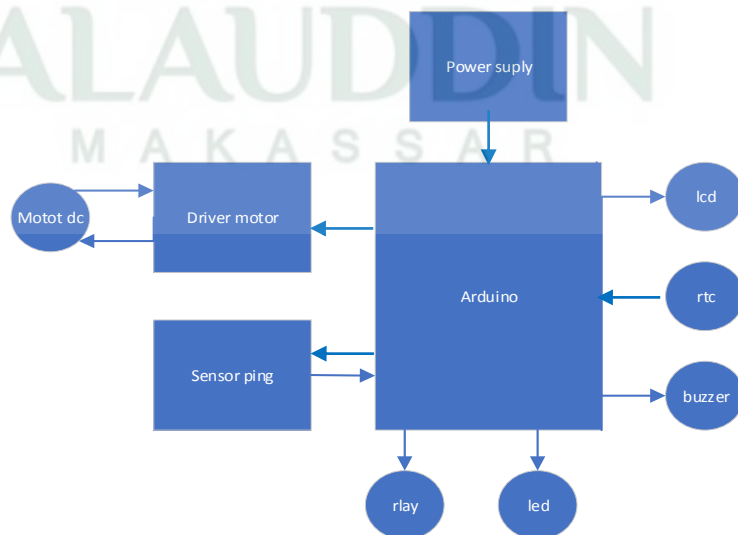

Gambar IV. 1. Bagan Diagram Blok Sistem

Berikut penjelasan diagram diatas:

Power supply sebagai inputan yang paling utama yang dihubungkan pada mikrokontroler Arduino uno R3. Kemudian masukan selanjutnya yaitu RTC, sebagai pemberi masukan waktu agar semua bagian dapat berfungsi pada waktu yang telah ditentukan, setelah itu sensor HCSR memberikan masukan berupa kondisi sehingga akan diproses kembali pada mikrokontroler untuk mendapatkan suatu keputusan dan menghasilkan keluaran pada *LCD*, *Buzzer*, dan *Relay*.

B. Perancangan Alat

Perancangan sistem pengaman ini merupakan salah satu bagian penting dalam penelitian ini, mikrokontroler yang digunakan pada penelitian ini merupakan Arduino uno R3, sensor HCSR, RTC, *Relay*, motor dc, *driver* motor L298N, *LCD*, *Buzzer* dan *power supply* 12 v yang dihubungkan langsung dengan mikrokontroler sebagai bagian utama alat ini.

Adapun susunan dari rancang bangun sistem pengaman tanaman palawija dari hama babi hutan adalah sebagai berikut:

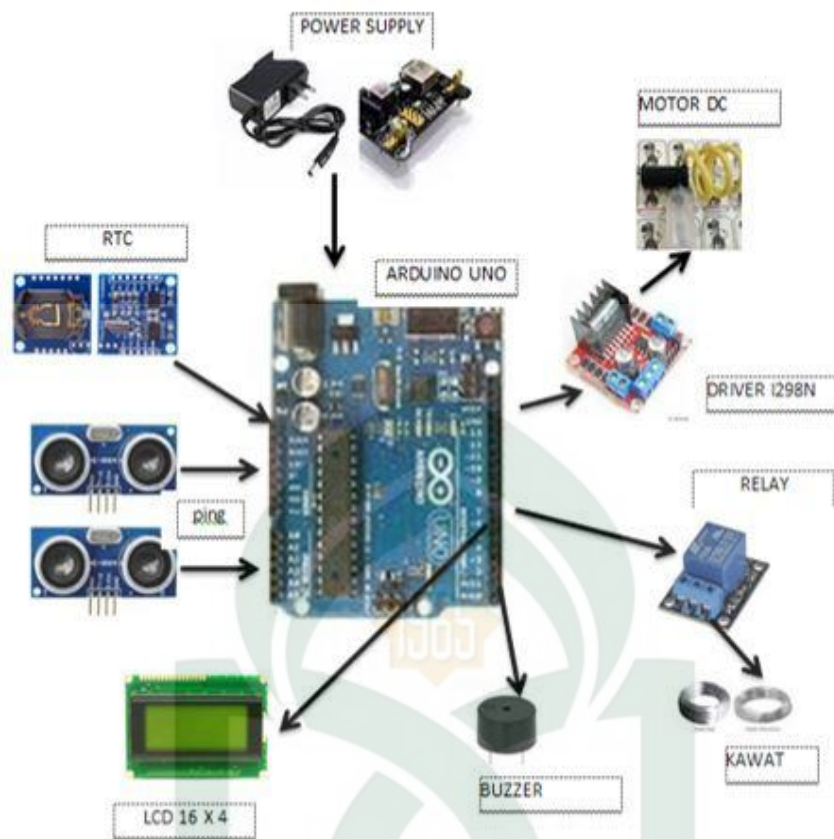

Gambar IV. 2 Susunan alat yang digunakan

Arduino uno sebagai kunci utama yang mengatur kinerja dari bagian lainnya atau bisa disebut sebagai mesin utama yang menyimpan program atau intruksi berupa kode perintah, RTC berfungsi untuk memberikan informasi terkait dengan jam yang telah diatur untuk mengfungsikan alat lainnya, sensor HCSR sebagai pemberi masukan berupa nilai jarak yang dikirimkan pada mesin utama, driver motor berfungsi untuk mengaktifkan motor dc, motor dc untuk mnyemprotkan air pada kain, *Relay* berfungsi untuk memutuskan dan membuka aliran listrik pada kawat, *Buzzer* merupakan pemberi tanda bahwa alat berfungsi, LCD memberikan atau menampilkan kondisi dari alat baik nilai dari rtc maupun kondisi benar atau tidak dari alat secara keseluruhan.

C. Perancangan Keseluruhan Alat

perancangan keseluruhan sistem merupakan gambaran rangkaian alat yang akan dibuat. Adapun perancangan keseluruhan sistem adalah sebagai berikut.

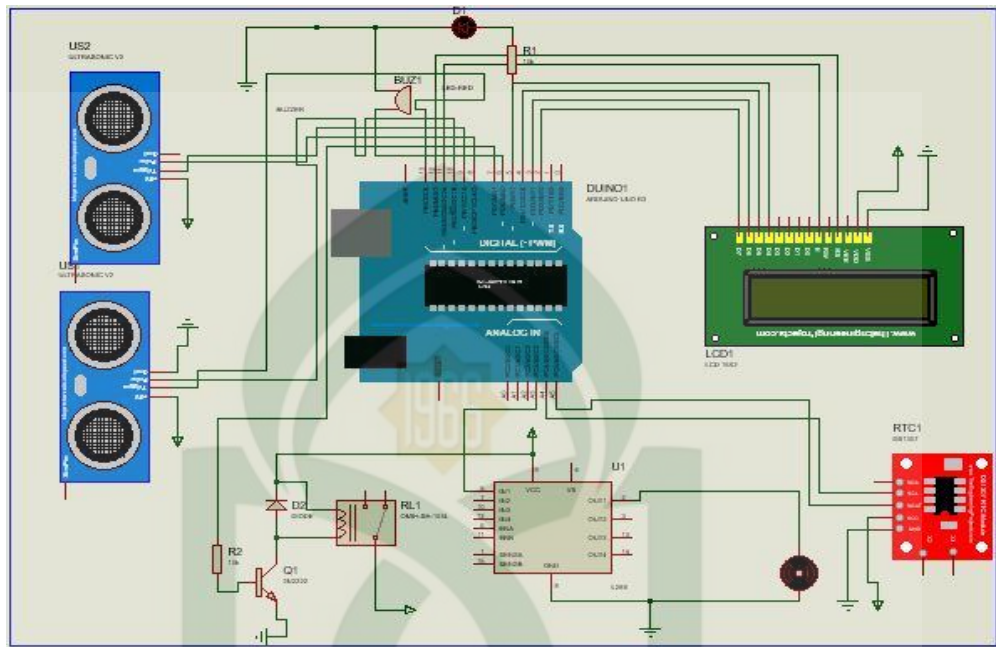

Gambar IV.3 Rancangan keseluruhan Alat

Berikut rincian komponen yang digunakan pada alat dapat dilihat pada table IV. I berikut ini.

Tabel IV. I Rincian komponen yang digunakan

NO.	NAMA KOMPONEN	JUMLAH
1.	Arduino Uno R3	1 buah
2.	Motor Dc (dc celup)	1 buah
3.	LCD 16x2	1 buah
4.	Sensor HCSR (HCSR)	2 buah
5.	Driver Motor (1298N)	1 buah
6.	RTC(Real Time Clock) DS1307	1 buah
7	Module Relay (satu sinyal)	1 buah
8.	Buzzer	1 buah
9	LED	1 buah
10	Power supply 12 v dan 5 v	1 buah

D. Perancangan Perangkat Keras

1. Perancangan mekanika alat

Rancangan mekanika sistem pengaman tanaman palawija ini terbuat dari bahan tripleks dan akrilik, dimana tripleks digunakan sebagai dasar dari rangkaian secara keseluruhan dari komponen yang ada, atau dapat dikatakan bahwa ini adalah *base* utama dari alat. Selanjutnya akrilik digunakan sebagai kotak inti dari rangkaian elektronika, disinilah mesin mikrokontroler dipasang dan dihubungkan pada bagain lainnya yang berada diluar kotak tersebut seperti motor dc celup, dan sensor jarak (HCSR) yang bersi sebagai nilai masukan dan keluaran dari alat ini.

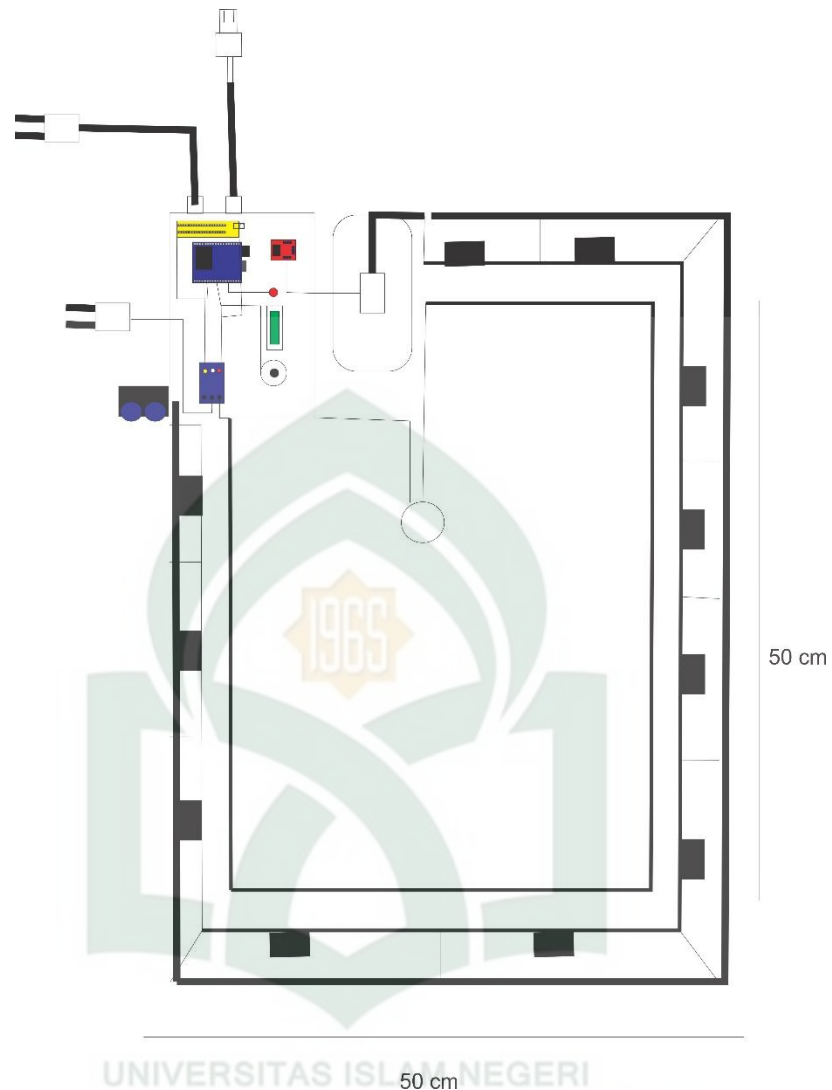

Gambar IV.4 Rancangan Mekanika

2. Sensor (HCSR)

Pada penelitian ini digunakan sensor HCSR yaitu sensor yang mendeteksi jarak benda. Berikut rangkaian sensor HCSR.

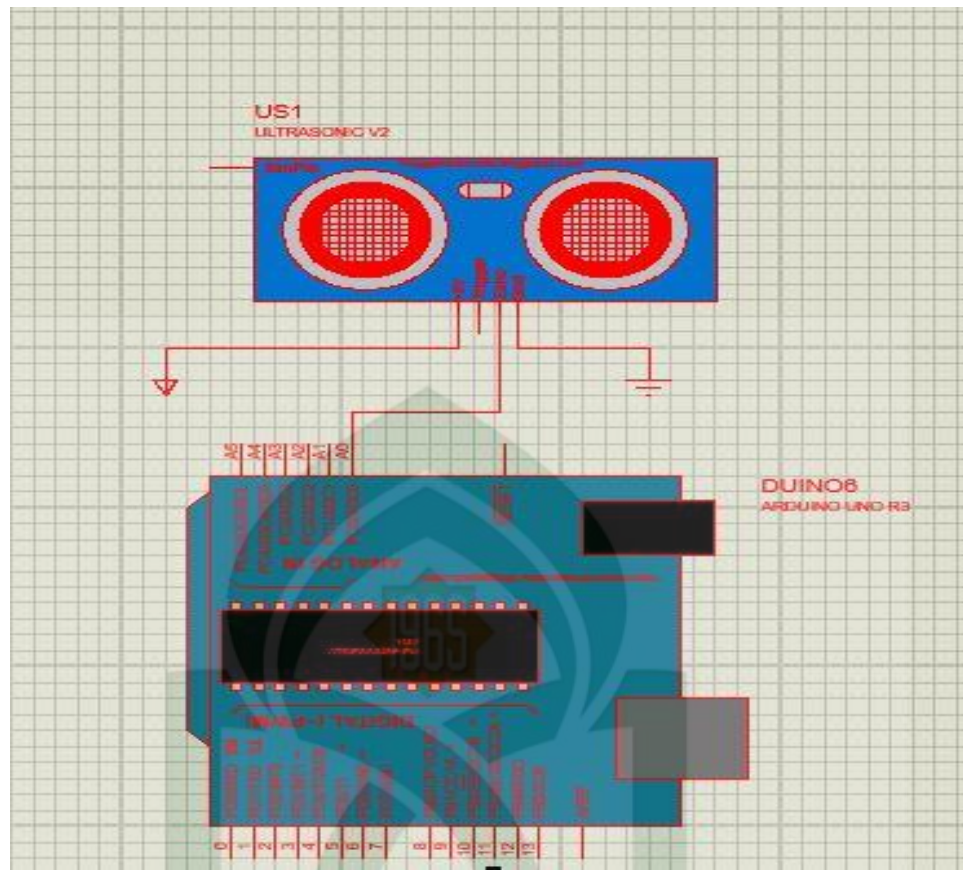

Gambar IV. 5 Rangkaian sensor HCSR

3. RTC (*Real Time Clock*)

RTC berfungsi sebagai mesin waktu yang dimana akan berfungsi sebagai pengatur jadwal dimana alat ini nantinya harus bekerja dan kapan harus berhenti. Berikut rangkaian RTC:

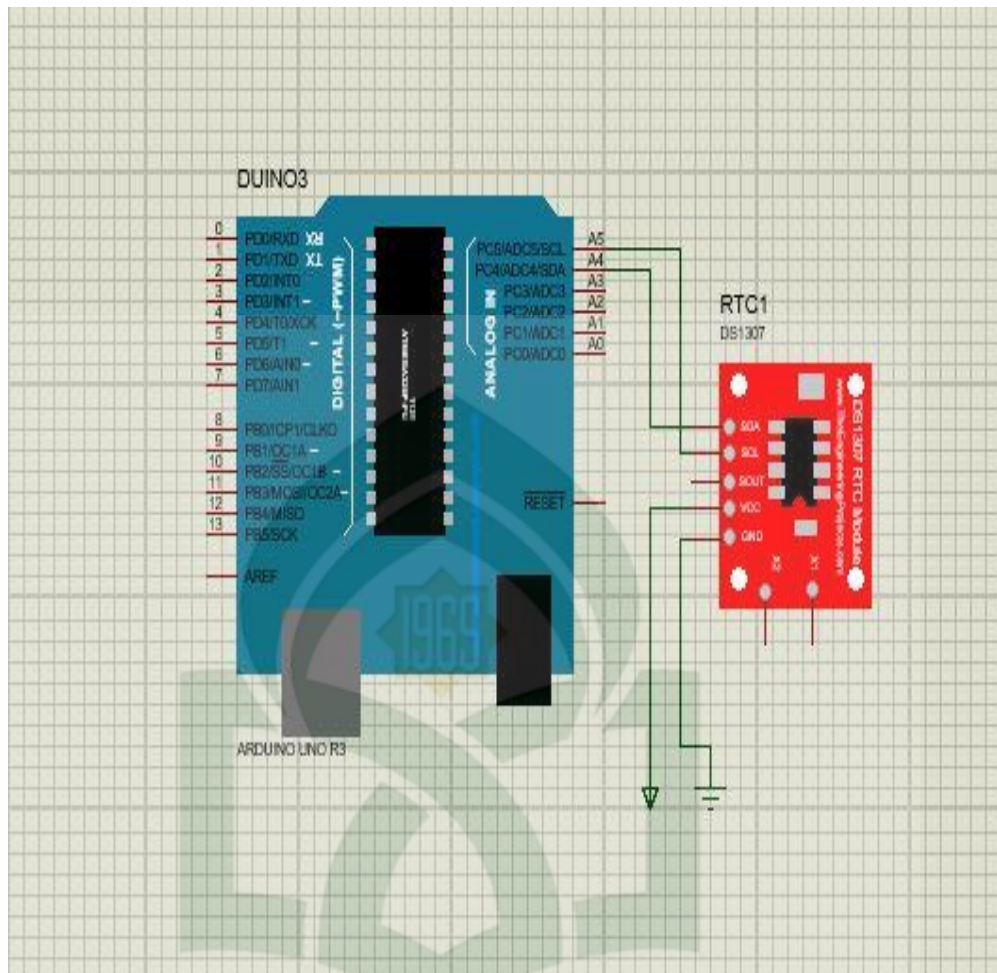

Gambar IV. 6 Rangkaian RTC (*Real Time Clock*)

4. *Driver* Motor dan motor DC

Merupakan bagian yang bekerja untuk menyemburkan air pada bagian kain yang telah ditentukan posisinya jika telah sampai pada waktu yang telah ditentukan sebelumnya. Berikut gambaran rangkaian

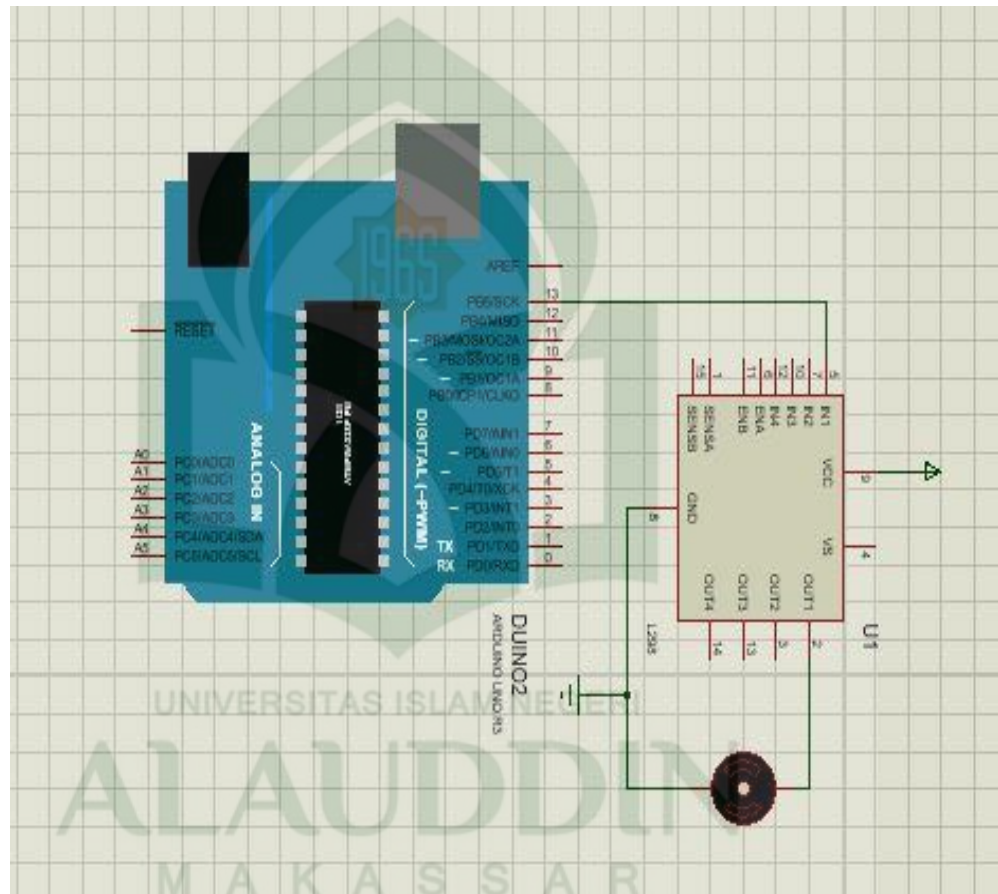

Gambar IV.7 Rangkaian Motor DC

5. LCD

Merupakan layar pemberi informasi waktu begitu pula informasi yang lain seperti ada atau tidaknya kondisi yang dihasilkan oleh nilai sensor jarak yang dipasang pada alat. Berikut rangkaian LCD:

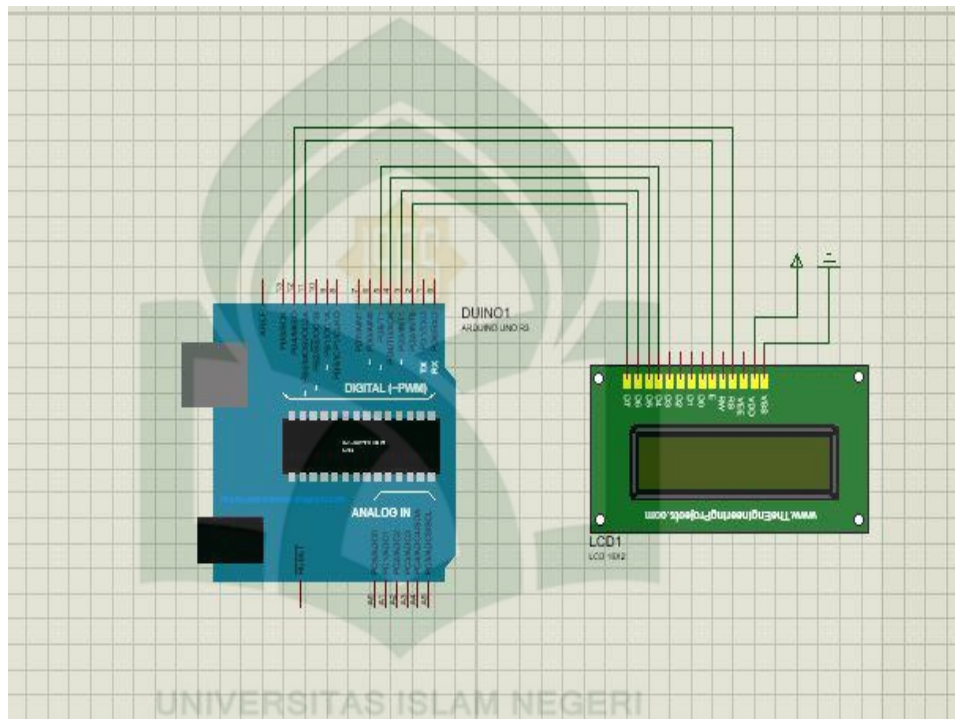

Gambar IV.8 Rangkaian LCD 16x2

6. Buzzer

Merupakan alat untuk memberikan tanda berupa bunyi sesuai dengan perintah yang dimasukkan dalam program pada mikrokontroler atau mesin utama pada Arduino. Berikut rancangannya:

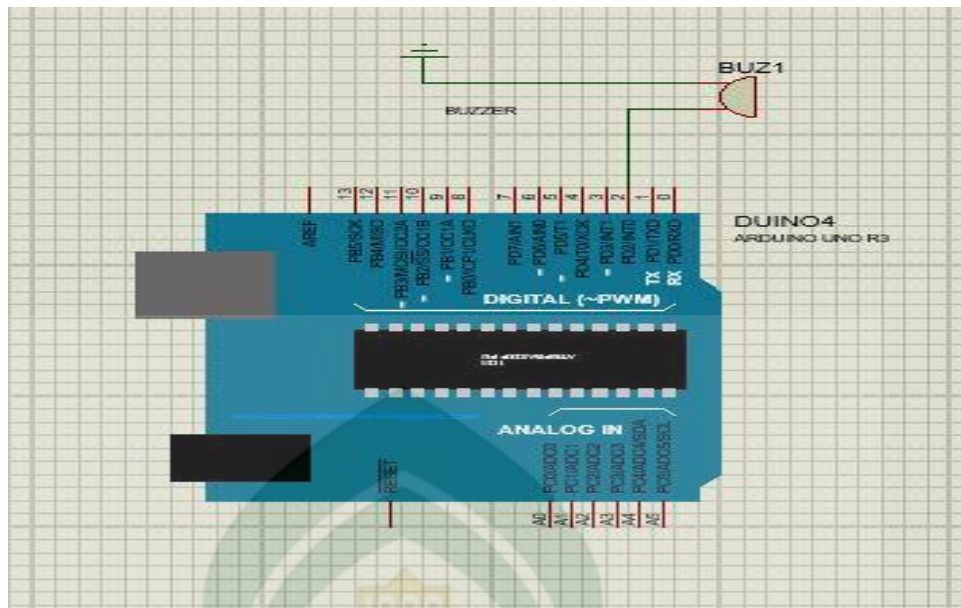

Gambar IV.9 Buzzer

7. LED

Merupakan alat yang menjadi pertanda aktifnya alat dengan cahaya yang menyerupai lampu. Berikut rangkaiannya:

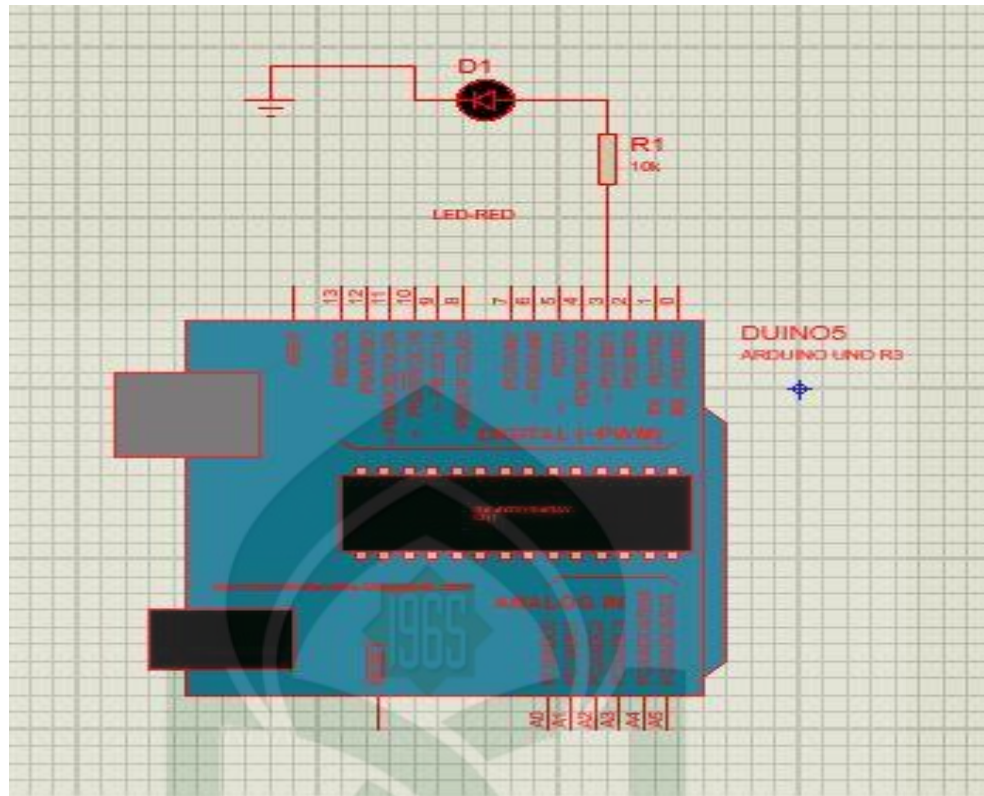

Gambar IV.10 Rangkaian LED

8. Relay

Relay merupakan pembemutus dan penyambung arus listrik, dimana pada alat ini arus listrik digunakan sebagai perangkap bagi hewan perusak tanaman (babi hutan). Berikut rangkaian alatnya:

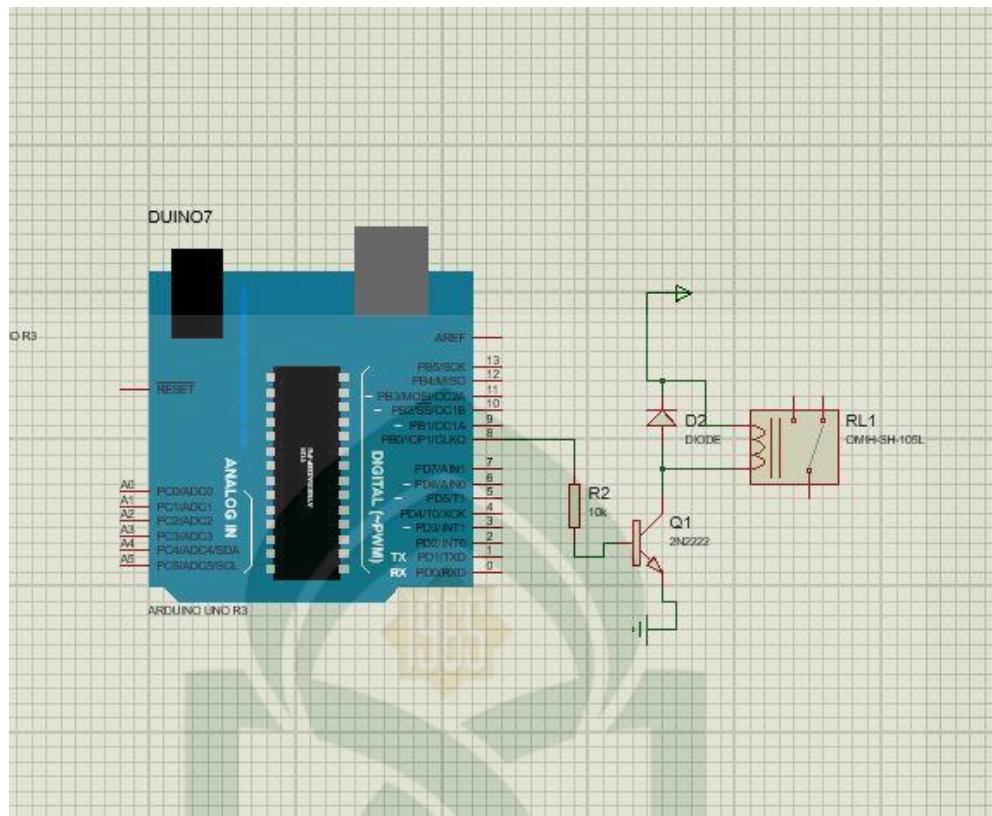

Gambar IV.11 Rangkaian Relay

E. Perancangan Perangkat Lunak

Dalam perancangan perangkat lunak, Arduino menggunakan perangkat lunak sendiri yang sudah disediakan di *website* resmi arduino. Bahasa yang digunakan dalam perancangan lunak adalah bahasa C/C++ dengan beberapa *library* tambahan untuk perancangan sistem pengaman tanaman palawija

Untuk lebih jelasnya, berikut ditampilkan *flowchart* perancangan sistem secara umum bagaimana sensor HCSR mendeteksi keberadaan hama dan membedakannya dengan manusia, hingga *Buzzer* mengeluarkan suara sebagai pertanda bahwa alat telah melaksanakan fungsinya setelah mendapatkan pertanda dari sensor HCSR.

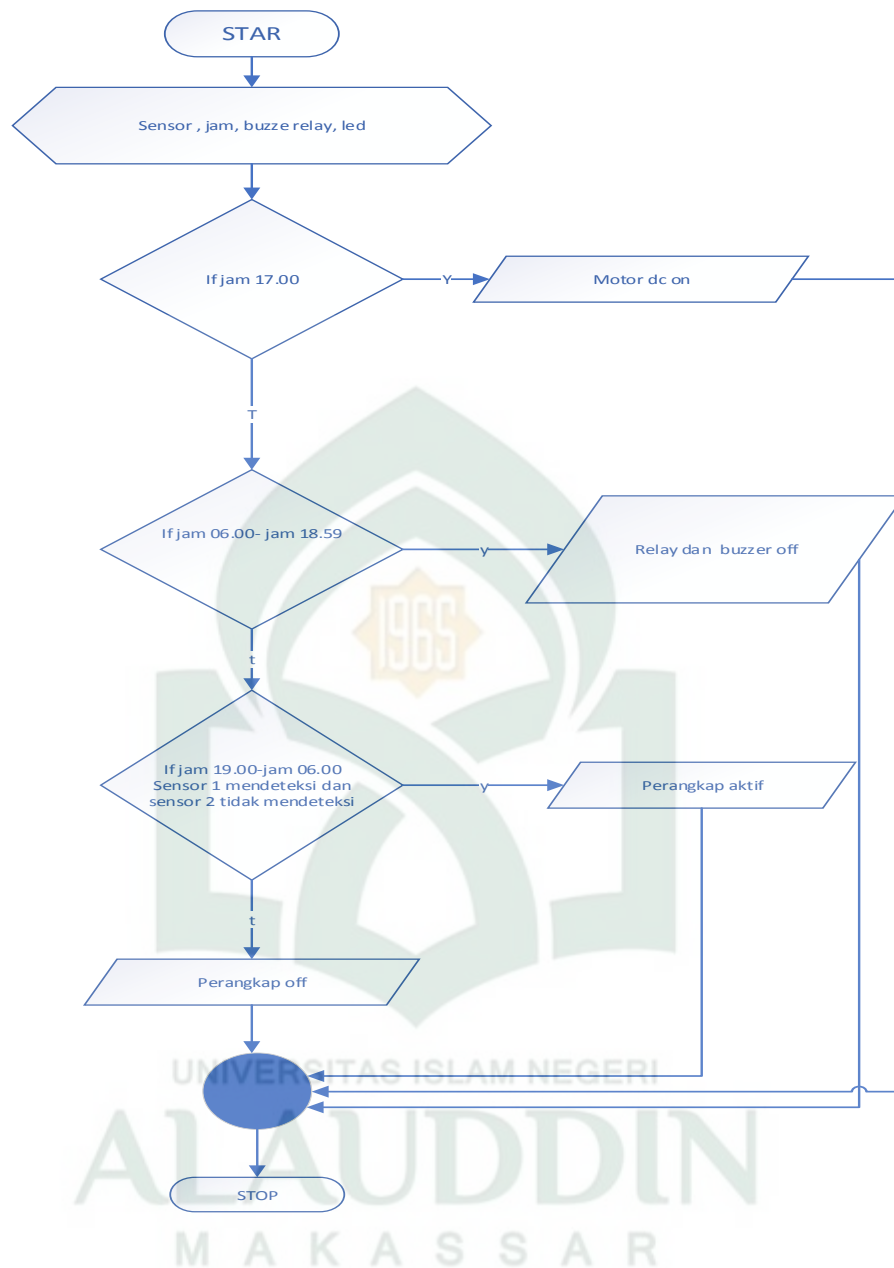

Gambar IV. 12 Flowchart

Hal pertama adalah program akan memulai berjalan saat terdapat aliran listrik pada mesin utama atau mikrokontroler, selanjutnya akan dilakukan inialisai variabel pada sistem.

Selanjutnya akan terjadi seleksi penentuan waktu yaitu pada pukul 17:00 akan ada proses dimana motor akan aktif dan menyemprotkan wangi-wangian pada bagian tertentu bila kondisi terpenuhi dan akan berada pada kondisi normal jika tidak terpenuhi.

Kemudian pada tahap selanjutnya yaitu seleksi waktu dimana waktu yang ditunjukkan tepat pada pukul 9:00-06:00 dan sensor 1 dan dua mendeteksi jarak yang telah ditentukan maka akan mengaktifkan *Relay* dan mengeluarkan aliran listrik, selanjutnya bersamaan dengan pertanda pada *Buzzer* bahwa alat sedang berfungsi, jika tidak terpenuhi maka akan kembali pada kondisi normal, kemudian semua kondisi akan ditampilkan pada LCD yang ada pada alat nantinya baik dalam kondisi mendeteksi maupun tidak.

BAB V

IMPLEMENTASI DAN PENGUJIAN SISTEM

A. Implementasi

1. Hasil Perancangan Perangkat Keras

Berikut ditampilkan hasil perancangan perangkat keras berupa alat pengaman area perkebunan palawija yang mampu bekerja secara otomatis berdasarkan manajemen waktu yang telah diatur sebelumnya, untuk membantu mengurangi waktu kerja petani yang dinilai kurang efisien.



Gambar V.1 Hasil Perancangan Perangkat Keras Sistem pengaman
Tanaman Palawija

Berdasarkan gambar V.1 dapat kita lihat bentuk fisik rancangan bangun sistem pengaman tanaman palawija dari hama babi hutan berbasis mikrokontroler, dengan menggunakan RTC sebagai masukan awal dan dua sensor HCSR, dengan tujuan menjadi pemberi masukan nilai kedua setelah nilai yang dimasukkan oleh RTC yaitu mampu membedakan antara hewan atau hama dengan manusia berdasarkan tingkat ketinggiannya, ketinggian yang dimaksud disini adalah ketinggian berdasarkan sensor 1 dan sensor 2 yang ditempatkan pada posisi dengan ketinggian yang berbeda. Sensor pertama digunakan untuk mendeteksi adanya manusia dan sensor ke dua digunakan untuk mendeteksi adanya hewan yang posisinya lebih rendah dibandingkan dengan sensor yang pertama. Selanjutnya yang digunakan sebagai hasil atau nilai keluaran *relay*, motor dc celup, buzzer dan LED serta pemberian informasi berupa tulisan adalah LCD.

2. Hasil Perancangan Perangkat Lunak

Berikut merupakan hasil perancangan perangkat lunak berupa kode program dari aplikasi arduino sebagai aplikasi perangkat lunak yang digunakan untuk memasukkan program atau perintah yang akan dijadikan sebagai acuan dalam menjalankan kinerja pada mesin mikrokontroler yaitu menjadi pengaman tanaman palawija.

- a. Fungsi untuk pemberian wangi-wangian pada kain setiap pukul 17:00 setiap hari.

```
#include <Wire.h>

#include <LiquidCrystal_I2C.h>

LiquidCrystal_I2C LCD(0x3F,16,2); // i2c address
0x3F

#include <RTClib.h>
RTC_DS1307 RTC;

void setup()
{
  Serial.begin(9600);
  LCD.init();

  LCD.backlight();

  Wire.begin();

  //LED

  pinMode(3,OUTPUT);

  //BUZZER

  pinMode(8,OUTPUT);
```

```
//SENSOR 1

pinMode(A0,OUTPUT);

pinMode(A1,INPUT);

//SENSOR 2

pinMode(A2,OUTPUT);

pinMode(A3,INPUT);

//relay

pinMode(4,OUTPUT);

//motor

pinMode(5,OUTPUT);

digitalWrite(4,0);

}

int dur,dis,p1,p2,i=-1,j=2;

void loop()

{

LCD.clear();

DateTime now = RTC.now();
```



```
LCD.print(" ");  
  
LCD.print (now.hour(),DEC);  
  
LCD.print(" : ");  
  
LCD.print(now.minute(),DEC);  
  
LCD.print(" : ");  
  
LCD.print(now.second(),DEC);  
  
  
digitalWrite(A0,0);  
delayMicroseconds(2);  
digitalWrite(A0,1);  
delayMicroseconds(10);  
digitalWrite(A0,0);  
dur=pulseIn(A1,1);  
dis=(dur/2)/29,1;  
  
p1=dis;  
delay(50);  
digitalWrite(A2,0);  
  
delayMicroseconds(2);  
  
digitalWrite(A2,1);  
  
delayMicroseconds(10);  
  
digitalWrite(A2,0);  
  
dur=pulseIn(A3,1);
```

```

dis=(dur/2)/29,1;

p2=dis;

delay(50);

if((now.hour() ==17))
{
  if(j>=1){
    digitalWrite(5,1);}
  else{
    digitalWrite(5,0);
  }
}

```

- b. Fungsi untuk mengaktifkan perangkat listrik pada alat

```

#include <Wire.h>
#include <LiquidCrystal_I2C.h>
LiquidCrystal_I2C LCD(0x3F,16,2); // i2c address
0x3F

#include <RTClib.h>

RTC_DS1307 RTC;

void setup()

```

```
{  
  
  Serial.begin(9600);  
  
  LCD.init();  
  
  LCD.backlight();  
  
  Wire.begin();  
  
  //LED  
  pinMode(3,OUTPUT);  
  
  //BUZZER  
  pinMode(8,OUTPUT);  
  
  //SENSOR 1  
  pinMode(A0,OUTPUT);  
  
  pinMode(A1,INPUT);  
  
  //SENSOR 2  
  pinMode(A2,OUTPUT);  
  
  pinMode(A3,INPUT);  
  
  //relay  
  
  pinMode(4,OUTPUT);
```

```
//motor

pinMode(5,OUTPUT);

digitalWrite(4,0);

}

int dur,dis,p1,p2,i=-1,j=2;

void loop()
{

LCD.clear();

DateTime now = RTC.now();

LCD.print(" ");

LCD.print (now.hour(),DEC);

LCD.print(" : ");

LCD.print(now.minute(),DEC);

LCD.print(" : ");

LCD.print(now.second(),DEC);

digitalWrite(A0,0);

delayMicroseconds(2);

digitalWrite(A0,1);

delayMicroseconds(10);
```

```
digitalWrite(A0,0);
```

```
dur=pulseIn(A1,1);
```

```
dis=(dur/2)/29,1;
```

```
p1=dis;
```

```
delay(50);
```

```
digitalWrite(A2,0);
```

```
delayMicroseconds(2);
```

```
digitalWrite(A2,1);
```

```
delayMicroseconds(10);
```

```
digitalWrite(A2,0);
```

```
dur=pulseIn(A3,1);
```

```
dis=(dur/2)/29,1;
```

```
p2=dis;
```

```
delay(50);
```

```
if((now.hour() ==17))
```

```
{
```

```
  if(j>=1){
```

```
    digitalWrite(5,1);} 
```

```
  else{
```

```
    digitalWrite(5,0);
```

```
  }
```

```
}

if(i>=1){
digitalWrite(4,0);}

else{
digitalWrite(8,1);
digitalWrite(3,1);
digitalWrite(4,1);
    if((now.hour())>=19 || (now.hour())<=6){
        if((p2<28)&&(p1<28)) digitalWrite(4,1);
        if((p2<28)&&(p1>=28)) {digitalWrite(4,0); i=3;}
    }

    i--;

    j--;
delay(1000);
}
```



B. Pengujian Sistem

Pengujian sistem merupakan proses eksekusi sistem perangkat keras dan perangkat lunak untuk menentukan apakah sistem tersebut cocok dan sesuai dengan yang diinginkan peneliti. Pengujian dilakukan dengan melakukan percobaan untuk melihat kemungkinan kesalahan yang terjadi dari setiap proses.

Adapun pengujian sistem yang digunakan adalah *Black Box*. *Pengujian Black Box* yaitu menguji perangkat dari segi spesifikasi fungsional tanpa menguji desain dan kode program. Pengujian dimaksudkan untuk mengetahui apakah fungsi-fungsi dan keluaran sudah berjalan sesuai dengan keinginan.

Dalam melakukan pengujian yang perlu kita lakukan adalah melakukan pengujian dari beberapa fungsi yang nantinya akan menjadi satu kesatuan fungsi. Pertama kali kita akan melakukan pengujian terhadap nilai masukan, yaitu nilai masukan dari RTC berupa waktu, sensor 1, sensor 2 motor dc celup, relay, LED dan buzzer. Kemudian selanjutnya melakukan pengujian secara keseluruhan sistem kontrol dari alat.

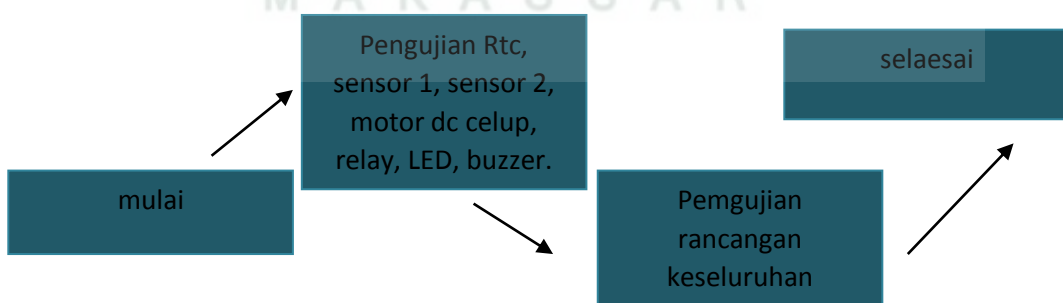
Adapun tahapan pengujian dari alat ini adalah sebagai berikut:



Gambar V. 2 Langkah Pengujian Sistem Pengaman Tanaman

1. Pengujian RTC DS1307 dengan LCD 16 x 2

Untuk pengujian RTC DS1307 dilakukan perbandingan antara waktu atau jam normal yang ada dengan jam atau waktu yang ditampilkan dari RTC yang ditampilkan melalui LCD 16 x 2 serta melihat perubahan menit, detik hingga perubahan angka jam yang ditampilkan.



Gambar V.3 Jam Detik Dan Menit

Seperti yang kita lihat pada gambar V. 3 terlihat LCD menampilkan jam, menit, dan detik sebagai bentuk nilai masukan pada setiap kondisi yang terjadi pada bagian alat yang lain.

2. Pengujian sensor 1 dengan Relay

Pengujian sensor 1 dapat dilihat saat jarak sensor satu ini lebih kecil daripada jarak maksimal yang telah ditentukan berkurang sehingga akan menampilkan pendeteksian terhadap hama dan menyalakan relay

3. Pengujian Sensor 2 Dengan Relay

Pengujian sensor 2 yaitu melihat kondisi yang ditampilkan oleh serial monitor akan menampilkan pendeteksian terhadap manusia.

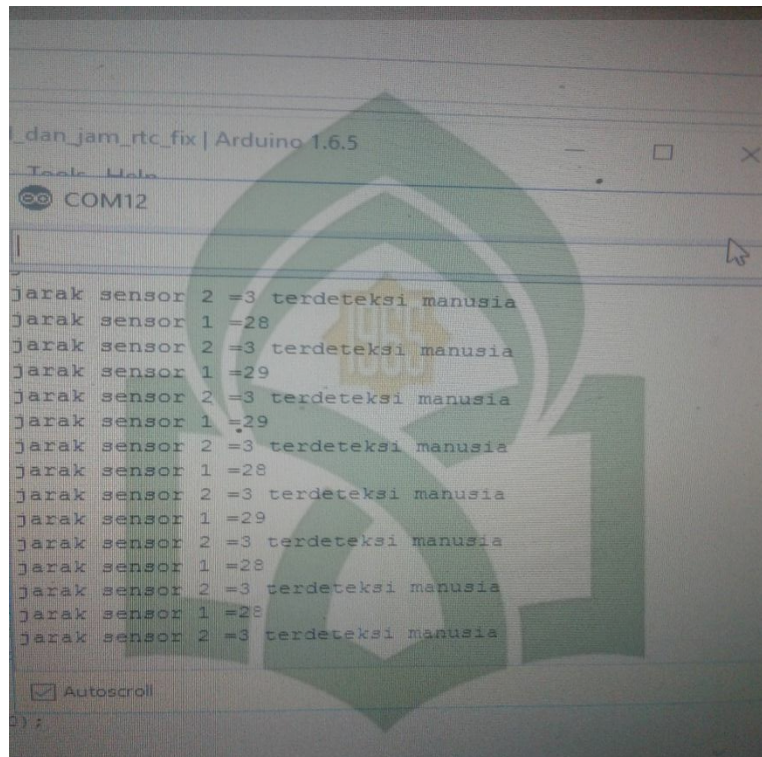

Gambar V 5 Kondisi Sensor 2

Pada gambar V. 5 dilihat secara jelas bahwa yang dideteksi adalah manusia

4. Pengujian sistem kontrol keseluruhan alat

pengujian keseluruhan dilakukan untuk melihat proses keseluruhan dari sistem kontrol alat berdasarkan waktu atau jam kerja dari masing-masing bagian serta nilai masukan dari kondisi yang telah ditetapkan sebelumnya.

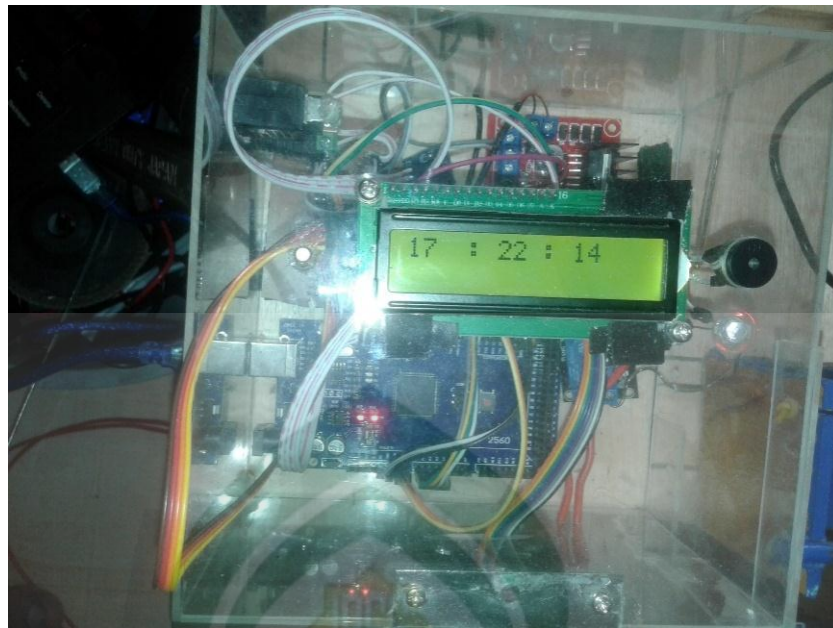

Gambar V. 6 Alat Pada Pukul 17:22

Dapat kita lihat dari Gambar V.6 menunjukkan angka atau jam kerja yaitu pukul 17: 22 yang mana pada jam ini alat akan berfungsi untuk menyiram kain. Berikut dapat dilihat kinerja alat pada gambar v.7



Gambar V. 7 Alat Menyiram

Pada gambar V.7 dapat dilihat bahwa kondisi alat sedang melakukan pekerjaan sesuai dengan jam yang telah ditetapkan yaitu motor dc dalam kondisi ON dan menyiram kain selama dua detik.

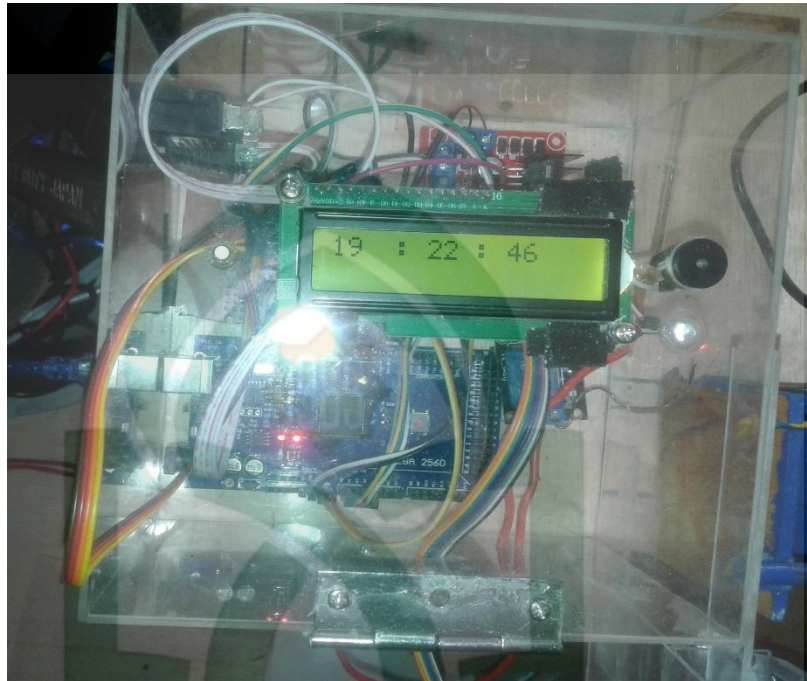

Gambar V.8 Kondisi Pukul 19:22

Pada gambar diatas dapat dilihat bahwa jam telah menunjukkan pukul 19 yang artinya kondisi siaga dari sensor telah dimulai berikut gambaran kinerja alat saat pukul 19: 22 dan kondisi sensor 1 sedang mendeteksi.

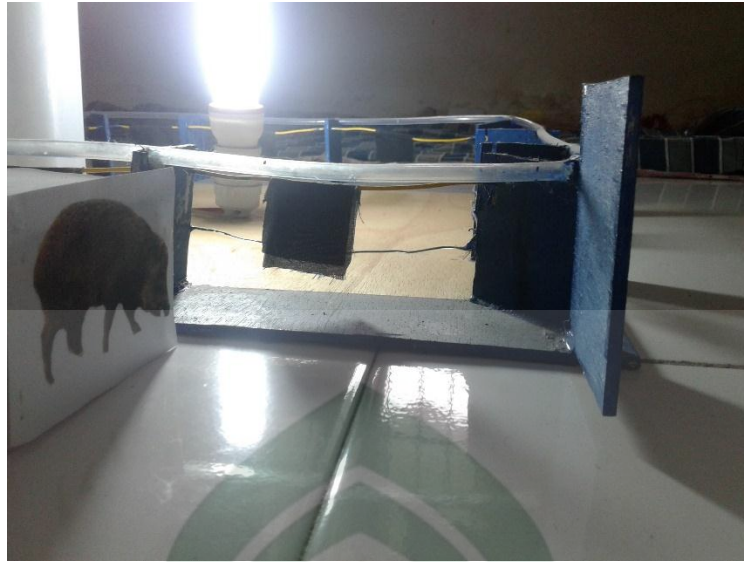

Gambar V. 9 Sensor 1 Mendeteksi

Pada gambar diatas dapat dilihat bahwa saat sensor 1 mendeteksi maka akan mengirimkan perintah untuk mengaktifkan relay sehingga lampu indikator yang dipasang pada bagian tengah atau area perkebunan akan meyal. Serta LED dan buzzer akan berada pada kondisi on.

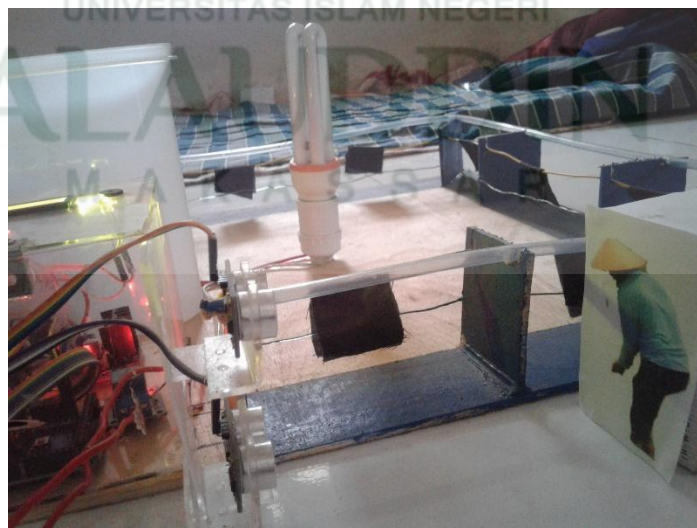

Gambar. V.10 Sensor 1 dan 2 Mendeteksi

Dapat dilihat dari gambar pada saat sensor 2 mendeteksi maka kondisi akan tetap berada dalam kondisi normal dikarenakan ini merupakan pertanda bahwa yang dideteksi bukanlah hama atau hewan perusak (babi) melainkan manusia.

Tabel V.1 Tabel Pengujian Sistem Secara Keseluruhan

Jam	Sensor 1	Sensor 2	Motor dc celup	Relay	LED	Buzzer
17:00	OFF	OFF	ON	OFF	OFF	OFF
19:00-06:00	ON	OFF	OFF	ON	ON	ON
19:00-06:00	OFF	ON	OFF	OFF	ON	OFF
19:00-06:00	ON	ON	OFF	OFF	OFF	OFF

C. Pengujian Keseluruhan Sistem dan Analisa Perhitungan

Dalam proses pengamanan tanaman palawija sangat memperhatikan kondisi jam dalam setiap harinya agar memberikan pengamanan sesuai yang betul-betul efektif dan efisien.

Tabel V. 2 Jam Kerja Sistem Pengaman

JARAK	5 CM	10 CM	20 CM	28 CM
Kondisi sensor 1	Ya	ya	Ya	Ya
kondisi sesnsor 2	Ya	ya	Ya	Ya
Persentase	100%			

Tabel V. 3 Pengujian Sensor Hari 1

kondisi Pukul 19:00-06:00 hari 1				
JARAK	5 CM	10 CM	20 CM	28 CM
Kondisi sensor 1	ya	Ya	Ya	ya
kondisi sesnsor 2	ya	Ya	Ya	ya
Persentase	100%			

Tabel V. 4 Pengujian Sensor Hari 2

kondisi Pukul 19:00-06:00 hari 2				
JARAK	5 CM	10 CM	20 CM	28 CM
Kondisi sensor 1	Ya	Ya	Ya	tidak
kondisi sesnsor 2	Ya	Ya	tidak	ya
Persentase	75%			

Tabel V. 5 Pengujian Sensor Hari 3

kondisi Pukul 19:00-06:00 hari 3				
JARAK	5 CM	10 CM	20 CM	28 CM
Kondisi sensor 1	ya	ya	tidak	ya
kondisi sesnsor 2	ya	ya	Ya	ya
Persentase	87,5%			

Tabel V. 6 Pengujian Sensor Hari 4

kondisi Pukul 19:00-06:00 hari 4				
JARAK	5 CM	10 CM	20 CM	28 CM
Kondisi sensor 1	Ya	ya	Ya	ya
kondisi sesnsor 2	Ya	ya	Ya	tidak
Persentase	87,5%			

Tabel V. 7 Pengujian Sensor Hari 5

kondisi pukul 19:00-06:00 hari 5				
JARAK	5 CM	10 CM	20 CM	28 CM
Kondisi sensor 1	Ya	Ya	Ya	tidak
kondisi sesnsor 2	Ya	Ya	Ya	ya
Persentase	87,5%			

Tabel V. 8 Pengujian Sensor Hari 6

kondisi Pukul 19:00-06:00 hari 6				
JARAK	5 CM	10 CM	20 CM	28 CM
Kondisi sensor 1	ya	Ya	Ya	tidak
kondisi sesnsor 2	ya	Ya	Ya	tidak
Persentase	75%			

Tabel V. 9 Pengujian Sensor Hari 7

kondisi Pukul 19:00-06:00 hari 7				
JARAK	5 CM	10 CM	20 CM	28 CM
Kondisi sensor 1	Ya	ya	Ya	tidak
kondisi sesnsor 2	Ya	ya	Ya	ya
Persentase	87,5%			

Tabel V.10 Pengujian Sensor Hari 8

kondisi Pukul 19:00-06:00 hari 8				
JARAK	5 CM	10 CM	20 CM	28 CM
Kondisi sensor 1	Ya	ya	Ya	ya
kondisi sesnsor 2	Ya	ya	tidak	ya
Persentase	87,5%			

Tabel V.11 Pengujian Sensor Hari 9

kondisi Pukul 19:00-06:00 hari 9				
JARAK	5 CM	10 CM	20 CM	28 CM
Kondisi sensor 1	Ya	ya	Ya	tidak
kondisi sesnsor 2	Ya	ya	Ya	ya
Persentase	87,5%			

Tabel V.12 Pengujian Sensor Hari 10

kondisi Pukul 19:00-06:00 hari 10				
JARAK	5 CM	10 CM	20 CM	28 CM
Kondisi sensor 1	Ya	ya	Ya	ya
kondisi sesnsor 2	ya	ya	Ya	tidak
Persentase	87,5%			

Persentase

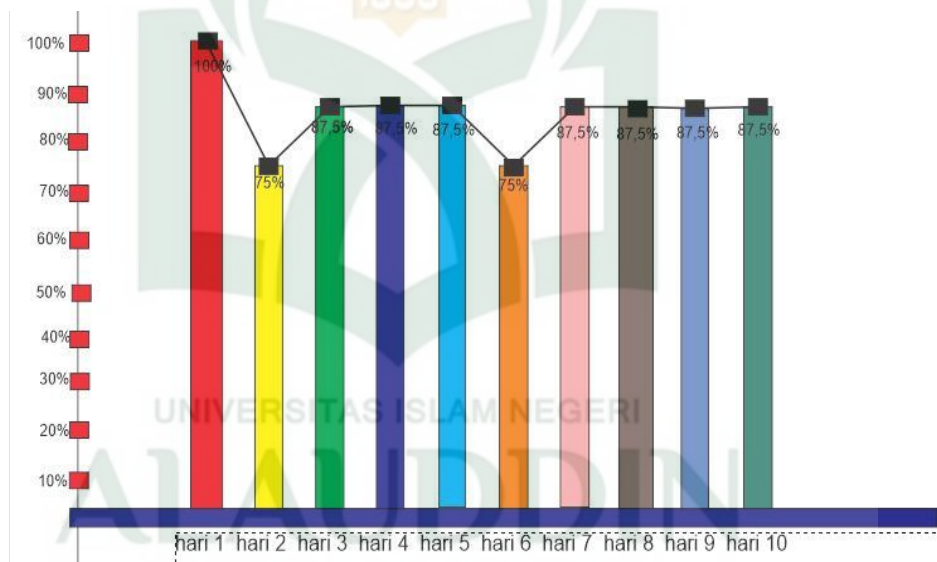

Gambar V.11 Grafik Hasil Testing Alat

Pada gambar V.11 terlihat pada pengujian alat selama 10 hari menunjukkan bahwa alat tersebut stabil dikarenakan hasil rata-rata pada saat pengujian hasil akhirnya adalah:

Hari 1 : 100%

Hari 2 : 75%

Hari 3 : 87,5%

Hari 4 : 87,5%

Hari 5 : 87,5%

Hari 6 : 75%

Hari 7 : 87,5%

Hari 8 : 87,5%

Hari 9 : 87,5%

Hari 10: 87,5%

Analisa Perhitungan Keakuratan Alat

$$\frac{100\%+75\%+87,5\%+87,5\%+87,5\%+75\%+87,5\%+87,5\%+87,5\%+87,5\%}{10} :86,25\%$$

1. Rata-rata (*mean*)

$$\text{Rata - rata (X)} = \frac{\sum X_n}{n}$$

$$(X) = \frac{86.25}{10}$$

$$(X) = 8.625$$

2. Kondisi (*k*)

$$k = T_{\text{setting}} - T_{\text{rata-rata}}$$

$$k = 87.5 - 8.62$$

$$k = 1..3$$

3. Kesalahan (*Error*)

$$\text{Error} = \frac{87.5-86.25}{87.5} \times 100\%$$

$$Error = 0.014 \%$$

4. Simpangan Rata-rata(SR)

$$(SR) = \frac{\sum X_n - \infty \square X}{n}$$

$$(SR) = \frac{87.5 - 86.25}{8.625}$$

$$(SR) = 86.5$$

5. Standart deviasi(SD)

$$(SD) = \frac{2.712}{9}$$

$$(SD) = 0,30$$

6. Ketidak Pastian (Ua)

$$(Ua) = \frac{0,30}{3,16}$$

$$(Ua) = 0,09$$

Hasil diatas menunjukkan bahwa pengujian alat ini 86.25% memenuhi standar keamanan.

BAB VI

PENUTUP

A. Kesimpulan

Berdasarkan hasil penelitian yang telah dilakukan dapat diambil kesimpulan sebagai berikut:

1. Alat yang berfungsi sebagai pengaman tanaman palawija ini telah berhasil dirancang dan dibuat dengan menggunakan mikrokontroler *arduoio uno R3* dengan nilai masukan berupa jam dari *RTC DS1307* dan nilai sensor 1 dan sensor 2 yang nantinya akan memberikan nilai masukan pada motor dc celup dan relay agar dapat mneyiram dan dapat mengalirkan listrik sebagai pengaman. Seluruh sistem alat ini masing-masing memiliki relasi sehingga bilamana terdapat kerusakan atau gangguan pada salah satu bagain maka alat ini tidak akan dapat menjalankan fungsinya dengan baik.
2. Pengujian sistem secara keseluruhan menunjukkan bahwa alat dapat menjalankan fungsinya dengan adanya proses poenyiraman dan adanya proses penerusan arus listrik menggunakan relay
3. Pengujian alat dengan Analisa p[erhitungan yang telah memenuhi standar yaitu 86.25%

B. Saran-saran

1. Untuk menyempurnakan alat ini mestinya menggunakan 2 sensor pada masing-masing sisi

2. Untuk lebih menjaga keamanan mestinya mampu menurunkan tekanan arus listrik yang disalurkan.
3. Memberikan tombol untuk mengatur jam kerja dari alat



DAFTAR PUSTAKA

- Anam Khairul dkk,"Desain Sistem Navigasi Robot Berkaki Enampada Model Lahan Tanaman Padi"<http://jurnal.informatika.lipi.go> 24 februari 2018
Arduino,2012.ArduinoUNO,
<http://www.arduino.cc/en/Main/ArduinoBoardUno>,diakses pada 14 Februari 2018.
- Ar-rahimy umar mansyur,"Ayat tentang tumbuhan"[http://umar-arahimy.blogspot.co.id/2011/12//ayat tentang tumbuhan.html?m=1](http://umar-arahimy.blogspot.co.id/2011/12//ayat_tentang_tumbuhan.html?m=1) diakses pada24 februari 2018
- Coretanzone, 2017 diambil dari <http://www.coretanzonne.id/2017/11/ayat-ayat-alquuran-tentang iptek -ilmu pengetahuan dan teknologi.html?m=1>. diakses pada 25 februari 2018.
- Dinata, Yuwono Marta. 2015. Arduino Itu Mudah. Jakarta : PT. Alex Media Komputindo.
- Diniyati, Dian,"Satwa yang sering ditemukan pada hutan rakyat agroforestri diKabupaten Ciamis dan Tasikmalaya, Jawa Barat" jawa barat:vol 1, no. 3:2407-8050. (2015)
- Hamka, "Tafsir Al-Azhar" .jakarta penerbit, PT. Pustaka Panjimas 2002. Diambil dari :<https://cloud.collectorz.com/mustamin14/books/detail/1322279> diakses sabtu 4 agustus 2018
- Hamzah, Faidurrahman, " rancang bangun alat pengusir burung pemakan padi berbasis mikrokontroler ATMEGA 8535". Fakultas Sains dan Teknologi UIN Alauddin, 2013
- Indonesia quran, 2015 diambil dari [http://www.indonesiaqurahn.com/qs-2-164-quran-surah-albaqarah-ayat-164-terjemahan bahasa indonesia](http://www.indonesiaqurahn.com/qs-2-164-quran-surah-albaqarah-ayat-164-terjemahan-bahasa-indonesia). diakses pada25 februari 2018
- Mahyudin, Syam dkk,1995 ,” Kinerja penelitian Tanaman Pangan”. Bogor: penerbit, Pusat Penelitian dan pengembangan Tanaman Pangan.
- MA, I. 2012. Metode Penelitian Analisis Data Kualitatif. <http://www.aneka-makalah.com/2012/03/metode-penelitiananalisis-data.html>diakses pada39 Januari 2018
- Moleong, L. J. 2001. Metode Penelitian Kualitatif. Bandung: PT Remaja Rosdakarya.
- Shihab, M.Quraish," Tafsir Al-Misbah: pesan kesan dan kesesuaian al-Qur'an/ M.Quraish shihab jakarta: lentera hati 2002
- Sifah, nur, 2015 cara penulisan daftar pustakasesuai sumber (buku, jurnal, internet, surat kabar, skripsi/esis/disertasi) diambil dari

[http://rumahhifa.blogspot.in/2015/01/cara penulisan daftar pustaka.html?m=1](http://rumahhifa.blogspot.in/2015/01/cara_penulisan_daftar_pustaka.html?m=1) diakses pada 25 februari 2018

Thophick, 2012, "potensi pengembangan tanaman kedelai kabupaten pangkep, [http://thophick.blogspot.com/2012/06/ potensi pengembangan tanaman kedelai di.html?m=](http://thophick.blogspot.com/2012/06/potensi_pengembangan_tanaman_kedelai_di.html?m=) diakses 1 maret 2018

Tribowo Imam Pracoyo "Prototype Sistem Penerangan Lampu Otomatis Menggunakan Ds 1307 berbasis Mikrokontroler Atmega16". <http://infotekmesin.org> diakses pada 24 februari 2018

wahyuni, Dewi, wati, puput Anjar 2017, "simulasi sistem penjadwalan on/off peralatan listrik rumah tangga menggunakan arduino". diambil dari <http://semantika.polgan.ac.id/index.php/semantika/article/view/33> diakses pada 2 maret 2018

Warto, 2009, "Desa Hutan Dalam Perubahan." Yogyakarta: Ombak.

Yuwono, Marta. 2015. "Arduino Itu Mudah". Jakarta: PT. Alex Media Komputindo.

Zamroni, Muhammad, Moediyono, "kendali motor dc sebagai penggerak mekanik Pada bracket LCD proyektor dan layar dinding Berbasis mikrokontroler at89s51. <http://eprints.undip.ac.id/2073> diakses pada 24 februari 2018

Lampiran



Nama Muh. Darwing putra pertama dari keluarga Junardi dan IDA lahir pada tanggal 7 maret 1996 di suatu Desa terpencil di Kabupaten Pangkep, memulai menempuh Pendidikan pertamanya pada tingkat sekolah dasar pada tahun 2002 di SDN 2 Bonto-Bonto yang tak jauh dari kediamannya. Selanjutnya pada tahun 2008 melanjutkan pendidikannya ditingkat smenengah pertama pada sekolah yang berbasis keagamaan yaitu Madrasah Tsanawiyah DDI Padanglampe, selanjutnya menyelesaikan Studinya ditingkat menengah atas di MA DDI Padanglampe yang notabenenya adalah sekolah yang lebih menekankan kepentingan agama. Setelah lulus, melanjutkan study pada salah satu jurusan yang sangat diminati di Universitas Islam Negeri Alauddin Makassar yaitu jurusan Teknik informatika pada tahun 2014. Pada tahun 2018 menyelesaikan studinya dengan mengangkat Judul Rancang Bangun Sistem Pengaman Tanaman Palawija dari Hama Babi Hutan Berbasis Mikrokontroler.

UNIVERSITAS ISLAM NEGERI
ALAUDDIN
M A K A S S A R

Muh. Darwing

Rancang Bangun Sistem Pengaman Tanaman Palawija dari Hama Babi Hutan Berbasis Mikrokontroler

ORIGINALITY REPORT

16%	16%	1%	%
SIMILARITY INDEX	INTERNET SOURCES	PUBLICATIONS	STUDENT PAPERS

PRIMARY SOURCES

1	repository.usu.ac.id Internet Source	2%
2	blitarjay.blogspot.com Internet Source	2%
3	wiyonggoputih.blogspot.com Internet Source	2%
4	www.al-ikhwan.net Internet Source	2%
5	library.binus.ac.id Internet Source	1%
6	wandavernandhes6.blogspot.com Internet Source	1%
7	microcontroller-ref.blogspot.com Internet Source	1%
8	repository.uinib.ac.id Internet Source	1%
9	mydownload-linkdown.blogspot.com	



KEMENTERIAN AGAMA
UNIVERSITAS ISLAM NEGERI (UIN) ALAUDDIN MAKASSAR
 Jl. H. M. Yasin Limpo Nomor 36 Samata-Gowa ☎(0411) 882682 (Fax. 882682)

SURAT KETERANGAN TURNITIN

NO: 994458667/Teknik Informatika/17909588/8/2018

Tim Instruktur Deteksi Plagiat Turnitin telah menerima naskah Skripsi dengan identitas:

Nama Penulis : Muh. Darwing
 NIM : 60200114045
 Judul : Rancang Bangun Sistem Pengaman Tanaman Palawija dari Hama Babi Hutan Berbasis Mikrokontroler
 Pembimbing I : Nur Afif, S.T., M.T
 Pembimbing II : Andi Muhammad Syafar, S.T., M.T

Menyatakan bahwa naskah Skripsi tersebut telah diperiksa tingkat kemiripannya (*index similarity*) dengan skor/hasil sebesar **16 %**. Sesuai dengan pedoman yang berlaku, maka Skripsi ini dinyatakan **Layak/ Tidak layak*** untuk lanjut ke proses berikutnya.

Demikian surat keterangan ini dibuat untuk melengkapi syarat Ujian Munaqasyah.

Makassar, 29 Agustus 2018

Mengetahui

TIM Instruktur FST

(Pembimbing)

Irmawati S.I.P.

**Coret yang tidak perlu*

*Catatan:

1-24% : "Tidak Terindikasi Plagiat"
 25-49% : "Revisi Minor, Silahkan Konsultasikan dengan Pembimbing"
 50-74% : "Revisi Mayor, Silahkan Konsultasikan dengan Pembimbing"
 75-100%

UNIVERSITAS ISLAM NEGERI
ALAUDDIN
 MAKASSAR