

**STRATEGI *CUSTOMER SERVICE* DALAM MENINGKATKAN PELAYANAN
PT.BANK RAKYAT INDONESIA (PERSERO) Tbk. UNIT BATUA RAYA
(Pendekatan Manajemen Islam)**



Skripsi

Diajukan untuk Memenuhi Salah Satu Syarat Meraih Gelar
Sarjana Sosial (S.Sos) Jurusan Manajemen Dakwah
pada Fakultas Dakwah dan Komunikasi
UIN Alauddin Makassar

Oleh:

NIRWA
NIM: 50400114111

**FAKULTAS DAKWAH DAN KOMUNIKASI
UIN ALAUDDIN MAKASSAR
2018**

PERNYATAAN KEASLIAN SKRIPSI

Mahasiswa yang bertanda tangan di bawah ini:

Nama : Nirwa
NIM : 50400114111
Tempat/Tgl. Lahir : Sumalaya, 04 April 1996
Jurusan : Manajemen Dakwah
Fakultas/Program : Dakwah dan komunikasi
Alamat : Perumahan Saumata Indah
Judul : Strategi *Customer Service* dalam Meningkatkan Pelayanan
PT. Bank Rakyat Indonesia (persero) Tbk. Unit Batua Raya
(Pendekatan Manajemen Islam)

Dengan penuh kesadaran, penulis yang bertanda tangan di bawah ini menyatakan bahwa skripsi ini benar hasil karya penulis sendiri. Jika dikemudian hari terbukti merupakan duplikat, tiruan, plagiat, atau dibuat orang lain, sebagian atau seluruhnya, maka skripsi dan gelar yang diperoleh karenanya batal demi hukum.

Gowa,.... September 2018

Penulis,

Nirwa
Nim: 50400114111

PENGESAHAN SKRIPSI

Skripsi yang berjudul "Strategi *Customer Service* dalam Meningkatkan Pelayanan PT. Bank Rakyat Indonesia (persero) Tbk. Unit Batua Raya (Pendekatan Manajemen Islam)" yang disusun oleh Nirwa, Nim: 50400114111, Mahasiswa Jurusan Manajemen Dakwah pada Fakultas Dakwah dan Komunikasi UTN Alauddin Makassar, telah diuji dan dipertahankan dalam sidang Munaqasyah, diselenggarakan pada hari Jumat, tanggal 16 November 2018 M, bertepatan dengan 8 Rabi'ul Awal 1440 H, dinyatakan telah dapat diterima sebagai salah satu syarat untuk memperoleh gelar Sarjana Sosial (S.Sos) pada Fakultas Dakwah dan Komunikasi pada Jurusan Manajemen Dakwah.

Gowa, 16 November 2018 M
8 Rabiul Awal 1440 H

DEWAN PENGUJI

Ketua : Dra. St. Nasriah, M.Sos.I
Sekretaris : Dr. H. Hasaruddin, M.Ag
Munaqisy I : Dr. H. Misbahuddin, M.Ag
Munaqisy II : Dra. St. Nasriah, M.Sos.I
Pembimbing I : Dr. H. Mahmuddin, M.Ag
Pembimbing II : Dr. Irwan Misbach, SE, M.Si

(.....)
(.....)
(.....)
(.....)
(.....)
(.....)

Diketahui Oleh,
Dekan Fakultas Dakwah dan Komunikasi
UIN Alauddin Makassar

Prof. Dr. H. Abd. Rasvid Masri, S.Ag., M.Pd., M.Si., MLM
NIP. 19690827 199603 1 004

KATA PENGANTAR



Alhamdulillahirobbil' Aalamiin, Wasyukurillah, senantiasa penulis panjatkan kehadiran Allah SWT yang telah melimpahkan rahman dan rahim kepada seluruh hamba-Nya, sehingga sampai saat ini kita masih mendapatkan ketetapan Iman dan Islam.

Shalawat dan salam semoga tetap tercurah kepada junjungan kita Baginda Rasulullah Muhammad SAW pembawa rahmat bagi seluruh alam semesta, keluarga, sahabat, dan kepada tabi'in dan kita umatnya, semoga senantiasa kita mendapat syafa'at Beliau di akhirat nanti Amin.

Pada penyusunan skripsi ini, tentulah tidak terlepas dari bantuan berbagai pihak, baik dalam ide, kritik, saran, maupun dalam bentuk lainnya. Oleh karena itu penulis menyampaikan terima kasih sebagai penghargaan atau peran sertanya dalam penyusunan skripsi ini kepada:

1. Prof. Dr. H. Musafir Pababbari, M.Si sebagai Rektor UIN Alauddin Makassar, serta Prof. Dr. Mardan sebagai Wakil Rektor I, Prof. Dr. H. Lomba Sultan, M.A sebagai Wakil Rektor bidang II dan Prof. Sitti Aisyah, M. A., ph.D sebagai Wakil Rektor III.

2. Dr. H. Abd. Rasyid Masri, S.Ag., M.Si., M.M sebagai Dekan Fakultas Dakwah dan Komunikasi UIN Alauddin Makassar, beserta Dr. Misbahuddin, M.Ag

sebagai Wakil Dekan I, Dr. H. Mahmuddin, M.Ag sebagai Wakil Dekan II dan Dr. Nur Syamsiah, M.Pd.I sebagai Wakil Dekan III.

3. Dra. St. Nasriah, M.Sos.I sebagai Ketua Jurusan Manajemen Dakwah dan Dr. H. Hasaruddin, M. Ag sebagai Sekretaris Fakultas Dakwah dan Komunikasi UIN Alauddin, dengan rasa tulus memberikan arahan, motivasi, nasehat, dan masukan serta bimbingan selama penulis menempuh kuliah.

4. Dr. H. Mahmuddin, M.Ag sebagai Pembimbing I, dan Dr.Irwan Misbach, SE.,M.Si sebagai Pembimbing II, yang telah meluangkan waktu mengarahkan serta membimbing penulis sehingga skripsi ini terselesaikan dengan baik.

5. Dr. Misbahuddin, M.Ag sebagai Munaqisy I, dan Dra. St. Nasriah, M.Sos.I sebagai Munaqisy II, yang telah meluangkan waktu mengarahkan serta membimbing penulis sehingga skripsi ini terselesaikan dengan baik.

6. Seluruh Dosen dan staf Fakultas Dakwah dan Komunikasi Universitas Islam Negeri (UIN) Alauddin Makassar yang selalu memberikan bantuan dan partisipasinya bagi penulis selama menjalani kuliah.

7. Para pemimpin dan Karyawan Pt. Bank Rakyat Indonesia (persero) Tbk. Unit Batua Raya. Atas kerjasama dan bimbingannya kepada penulis dalam penyelesaian skripsi.

8. Kepada ayahanda Mantang dan ibunda Summa tercinta dengan kasih sayang serta rasa tulus membesarkan dan mendidik hingga penulis meraih gelar sarjana pendidikan. Terimakasih telah berkorban sedemikian banyak, suatu pengorbanan yang begitu besar bagi penulis untuk membalasnya. Terimakasih atas cinta dan kasih

sayang yang tidak akan tergantikan, dukungan, perhatiannya, dan atas doa-doanya selama ini.

9. Angkatan 2014 Jurusan Manajemen Dakwah dan terkhusus kelas D, dan Sahabat-sahabatku ria, reni, riani, ika, yang telah memberikan banyak bantuan, dukungan, perhatian, cerita dan pengalaman bagi penulis selama kuliah dan menemaniku disaat sedih dan senang. Terima kasih juga atas persahabatannya. Semoga persahabatan yang indah ini akan selalu ada dan tetap abadi.

Penulis menyadari bahwa skripsi ini masih sangat jauh dari yang diharapkan serta tak luput dari kesalahan dan kekurangan sebagaimana hakiki manusia. Oleh karena itu kritik dan saran dari semua pihak akan sangat berguna bagi penulis dan semoga skripsi ini akan sangat bermanfaat bagi kita semua.

Gowa, 2018

Penulis,

Nirwa

NIM: 50400114111

DAFTAR ISI

HALAMAN JUDUL.....	i
PERNYATAAN KEASLIAN SKRIPSI.....	ii
PERSETUJUAN PEMBIMBING.....	iii
PENGESAHAN SKRIPSI.....	iv
KATA PENGANTAR.....	v
DAFTAR ISI.....	x
ABSTRAK.....	ix
BAB I PENDAHULUAN.....	1-9
A. Latar Belakang.....	1
B. Fokus Penelitian dan Deskripsi Fokus.....	5
C. Rumusan Masalah.....	6
D. Kajian Pustaka.....	6
E. Tujuan dan Kegunaan Penelitian.....	8
BAB II TINJAUAN TEORETIS.....	10-36
A. Manajemen Islam.....	10
B. Strategi <i>Customer Service</i>	13
BAB III METODE PENELITIAN.....	37-45
A. Jenis dan Lokasi Penelitian.....	37
B. Pendekatan Penelitian.....	39
C. Sumber Data.....	39
D. Metode Pengumpulan Data.....	40
E. Instrumen Penelitian.....	41
F. Teknik Pengolahan dan Analisis Data.....	41
G. Pengujian Keabsahan Data.....	44
BAB IV Strategi <i>Customer Service</i> Dalam Meningkatkan Pelayanan PT. Bank Rakyat Indonesia (persero) Tbk. Unit Batua Raya (pendekatan manajemen islam).....	46-64
A. Gambaran Umum Lokasi Penelitian.....	46
B. Profil Lembaga.....	48

C. Hasil Penelitian.....	52
D. Pembahasan.....	58
BAB V PENUTUP.....	65-66
A. Kesimpulan.....	65
B. Implikasi	66
DAFTAR PUSTAKA	67
DAFTAR RIWAYAT HIDUP	
LAMPIRAN-LAMPIRAN	

ABSTRAK

Nama : Nirwa
Nim : 50400114111
Judul Skripsi: :Strategi *Customer Service* dalam Meningkatkan Pelayanan PT. Bank Rakyat Indonesia (persero) Tbk. Unit Batua Raya (pendekatan manajemen islam)

Pokok masalah dalam penulisan skripsi ini adalah 1) Bagaimana strategi PT. Bank Rakyat Indonesia (persero) Tbk. Unit Batua Raya dalam pandangan Manajemen Islam? 2) Bagaimana peran dan hambatan *customer service* PT. Bank Rakyat Indonesia (persero) Tbk. Unit Batua Raya ?

Jenis penelitian ini menggunakan pendekatan penelitian kualitatif dan menggunakan jenis deskriptif-kualitatif, serta menggunakan data primer dan sekunder. metode pengumpulan data dalam penelitian ini dengan wawancara, observasi, serta dokumentasi. Lalu, teknik pengolahan dan analisis data dilakukan tiga tahapan, yaitu: reduksi data, penyajian data, dan penarikan kesimpulan.

Hasil penelitian Strategi customer service dalam memberikan pelayanan ada dua kategori diantaranya strategi pelayanan yang mendasar meliputi karyawan yang bertugas dibagian customer service harus bersikap ramah, komunikatif, name tag yang selalu diperlihatkan. Sedangkan strategi pelayanan yang utama meliputi kompetensi, percaya dan dipercaya, kontribusi, kejujuran, sosial, peduli lingkungan dan inovasi. Upaya yang dilakukan *customer service* terhadap pelayanan diberikan kepada nasabah dapat diketahui dengan keinginan mereka untuk terus menggunakan jasa dari PT. Bank Rakyat Indonesia (persero) Tbk, Unit Batua Raya itu bisa ditunjukkan dari adanya kepuasan mereka atas layanan yang selama ini diberikan. Terciptanya kepuasan nasabah menunjukkan adanya sikap dari nasabah terhadap PT. Bank Rakyat Indonesia (persero) Tbk, Unit Batua Raya.

Implikasi dari penelitian ini adalah Lebih ditingkatkan lagi kecepatan dalam melayani nasabah ketika keadaan nasabah sedang banyak yang datang. Pertahankan terus unsur-unsur pelayanan yang diterapkan oleh *customer service* yang meliputi keramahan, komunikatif, dan kerapian dalam berpakaian.

BAB I

PENDAHULUAN

A. Latar Belakang Masalah

Islam adalah agama yang sempurna (*komprehensif*) yang mengatur seluruh aspek kehidupan manusia, baik aqidah, ahlak, maupun muamalah. Sumber utama Islam sebagai disiplin ilmu adalah kitab suci al-Qur'an dan Sunnah Rasulullah saw, serta pendapat para sahabat dan ulama. Sebagai disiplin ilmu, Islam dalam konteks luas bertugas mengilmiahkan wawasan atau pandangan tentang pengetahuan dalam hal keislaman yang terdapat di dalam sumber-sumber pokoknya serta bantuan dari pendapat para sahabat dan ulama/ilmuwan muslim.¹

Bank merupakan lembaga keuangan yang tugas pokoknya mengumpulkan dana dari masyarakat dan menyalurkannya dari masyarakat ke masyarakat, selain itu bank juga memberikan jasa-jasa keuangan, pembayaran dan pembiayaan lainnya kepada masyarakat atas adanya bank-bank berusaha semaksimal mungkin melakukan daya tarik (*intensif*) ekonomi berupa bonus serta hadiah menarik. Berbagai langkah dilakukan dengan tujuan menghimpun dana masyarakat, yang salah satunya adalah dengan meningkatkan jumlah nasabah.²

¹Kuat Ismanto, *Manajemen Syariah* (Yogyakarta: Pustaka pelajar, 2006), h. 45.

²M Syafi'i Antonio, *Bank Syariah Dari Teori ke Praktik* (Jakarta: Gema Insani, 2001), Cet ke-1, h. 129.

Kelayakan strategi dicapai apabila suatu perusahaan dapat mencocokkan sumber daya dan peluang lingkungan eksternalnya, atau menggunakannya dalam mengurangi atau menghilangkan dampak ancaman.³

Salah satu cara untuk merebut perhatian nasabah dan membentuk anggapan produk yang baik kepada nasabah adalah dengan melakukan strategi pelayanan nasabah, penempatan sebagai tindakan membangun dan mengkomunikasikan manfaat pokok yang istimewa dari produk di dalam pasar. Suatu perusahaan yang telah berhasil memposisikan produknya dengan baik.

Demikian pula dengan bisnis perbankan, yang merupakan bisnis berdasarkan azas kepercayaan, masalah kualitas pelayanan menjadi faktor yang sangat penting dalam menentukan keberhasilan ini. Karena berhasil atau tidaknya suatu bisnis perbankan bergantung pada kepuasan nasabahnya. Jika nilai dalam perbankan bagi nasabah adalah kemudahan bertransaksi.⁴

Untuk menjaga dan meningkatkan kepercayaan nasabahnya, maka bank perlu menjaga citra positif di mata masyarakat. Citra ini dapat dibangun melalui kualitas pelayanan dan kualitas keamanan. Untuk meningkatkan citra perbankan, maka bank perlu menyiapkan personil yang mampu menangani keinginan dan kebutuhan

³Michael A, Hitt, *Manajemen Strategis* (Jakarta: Erlangga, 1997), h. 17

⁴Rambat Lupiyaodi, A,Hamdani, *Manajemen pemasaran Jasa*. (Jakarta: Salemba Empat 2008), h. 194

nasabahnya. Personil yang diharapkan dapat melayani keinginan dan kebutuhan nasabah itulah yang sering disebut *Customer Service (CS)*.⁵

Customer Service merupakan karyawan bank yang berada di *front office* yang berfungsi sebagai sumber informasi dan juga sebagai penghubung antara bank dengan nasabah yang ingin mendapatkan jasa pelayanan maupun produk bank. *Customer Service* haruslah mengetahui secara umum dan luas mengenai dasar-dasar pelayanan jasa dan produk bank dengan baik.

Peranan *customer service* juga merupakan salah satu sumber daya manusia yang diperlukan oleh perusahaan. Dalam melakukan pelayanan peranan dari *customer service* ini berhubungan langsung dengan pilihan konsumen, maka diperlukan *customer service* yang handal. Pengertian *customer service* secara umum adalah setiap kegiatan yang diperuntukkan atau ditujukan untuk memberikan kepuasan nasabah. *Customer service* memegang peranan yang sangat penting sebagai ujung dalam menghadapi nasabah. Dalam dunia perbankan tugas utama *customer service* yaitu memberikan pelayanan dan membina hubungan dengan masyarakat. *Customer service* juga harus dapat menjaga nasabah lama agar tetap menjadi nasabah bank.⁶

Dalam hal ini pelayanan adalah hal utama yang sangat diprioritaskan oleh PT. Bank Rakyat Indonesia (persero) Tbk. Unit Batua Raya. Memberikan kualitas pelayanan yang baik serta cekatan adalah suatu motivasi kerja bagi pihak bank dalam

⁵Kasmir, *Pemasaran Bank* (Jakarta: Kencana, 2010) h. 179.

⁶Kasmir, *Kewirausahaan* (Jakarta: PT. Raja Grafindo Persada, 2007), h. 275-276.

mempertahankan nasabahnya yang artinya nasabah tersebut puas terhadap pelayanan yang diberikan oleh bank.⁷

Menurut William Band (*Partner Strategic Management Practice*) layanan merupakan standar baru dan pelanggan menilai kinerja suatu perusahaan dari layanannya.⁸ Perilaku nasabah yang sudah semakin cerdas menempatkan kualitas layanan sebagai pertimbangan utama.

Faktor yang menentukan tingkat keberhasilan dan kualitas perusahaan menurut Jhon Svikoli salah satunya adalah kemampuan perusahaan dalam memberikan layanan yang bermutu kepada konsumennya, pencapaian pangsa pasar yang tinggi, serta peningkatan profit perusahaan.⁹

Kehadiran PT. Bank Rakyat Indonesia (persero) Tbk. Unit Batua Raya. Selain menambah jumlah Bank umum yang sudah ada sebelumnya akan meningkatkan persaingan diantara Bank-bank tersebut sehingga masing-masing bank akan lebih berusaha meningkatkan kinerja dari Banknya masing-masing dan lebih meningkatkan pelayanan yang diberikan kepada nasabahnya, demikian juga halnya dengan PT. Bank Rakyat Indonesia (persero) Tbk. Unit Batua Raya dengan mengutamakan pelayanan yang memuaskan dan berbagai jenis tabungan yang menarik sesuai dengan kebutuhan nasabah.

⁸Ibnu Dahwan, "Pentingnya Pelayanan Pelanggan Dalam Bisnis", artikel diakses pada 12 Februari 2008 dari <http://ibnudblog.blogspot.com/2008/02/pentingnya-pelayanan-pelanggan-dalam.html>

⁹Rambat Lupiyaodi, *Manajemen Pemasaran Jasa*, (Jakarta: Salamba Empat, 2001), h. 148

Sesuai dengan aset maupun prestasi yang cukup baik. Tanpa terkecuali dengan langkah-langkah strategis yang perlu dikembangkan sehingga memiliki keunggulan kompetitif. Karena persaingan diantara lembaga keuangan maupun non bank yang terjadi untuk mendapatkan nasabah atau kreditur sebanyak-banyaknya dan meraih keunggulan kompetitif.

Maka untuk mengetahui lebih lanjut mengenai strategi dan peran *Customer Service*, penulis tertarik untuk meneliti dan akhirnya memutuskan judul penelitian mengenai “Strategi *Customer Service* dalam Meningkatkan Pelayanan PT. Bank Rakyat Indonesia (persero) Tbk. Unit Batua Raya (pendekatan manajemen islam)”.

B. Fokus Penelitian dan Deskripsi Fokus

1. Fokus penelitian

Untuk menghindari terjadinya penafsiran yang keliru dari pembaca dan keluar dari pokok permasalahan, maka peneliti memfokuskan pada “ Bagaimana Strategi *Customer Service* dalam Meningkatkan Pelayanan PT. Bank Rakyat Indonesia (persero) Tbk. Unit Batua Raya (pendekatan manajemen Islam)”

2. Deskripsi Fokus

Agar lebih memudahkan pemahaman terhadap makna yang terkandung dalam topik skripsi ini, maka penulis mengemukakan deskripsi fokus yaitu:

a. Strategi *Customer Service*

Strategi *customer service* adalah pola penentuan keputusan yang dilakukan oleh *customer service* dalam bentuk pelayanan yang terbaik pada nasabah yang diberikan langsung kepada nasabah untuk memberikan kepuasan kepada nasabah dan

adalah kualitas perlakuan yang diterima oleh nasabah selama berlangsungnya kontrak bisnis dengan perusahaan, dan pelayanan yang mengenai sasaran dalam arti sesuai dengan kebutuhan dan tuntunan para pelanggan atau nasabah tersebut.

b. Peluang dan hambatan *customer service*

Segala proses yang mempengaruhi jalan atau tidaknya suatu strategi yang dilakukan oleh *customer service* dalam memberikan pelayanan berhubungan langsung kepada nasabah.

C. Rumusan Masalah

Berdasarkan latar belakang di atas, maka dirumuskan Sub-sub masalah sebagai berikut:

1. Bagaimana strategi *customer service* dalam meningkatkan pelayanan PT. Bank Rakyat Indonesia (persero) Tbk. Unit Batua Raya sesuai pandangan Manajemen Islam?
2. Bagaimana hambatan *customer service* dalam meningkatkan pelayanan PT. Bank Rakyat Indonesia (persero) Tbk. Unit Batua Raya sesuai pandangan Manajemen Islam ?

D. Kajian Pustaka/ Penelitian Terdahulu

Adapun beberapa penelitian terdahulu yang dianggap memiliki kaitan dengan penelitian ini adalah:

1. Yusron Musthafa Kamal Manajemen Dakwah Fakultas Dakwah dan Komunikasi Universitas Islam Negeri Syarif Hidayatullah Jakarta 2016 yang berjudul “*Strategi Pelayanan Customer Service Dalam Meningkatkan Jumlah Nasabah Pada*

PT. Bank Syariah Mandiri Kantor Cabang Rawamangun”. Peneliti ini membahas tentang Strategi *Customer Service* dalam meningkatkan jumlah nasabah kantor cabang Rawamangun

Persamaan penelitian ini dengan Yusron Musthafa Kamal adalah peneliti Yusron Musthafa Kamal membahas mengenai strategi *customer service* dengan metode kualitatif. Perbedaannya adalah peneliti Yusron Musthafa Kamal berfokus dalam meningkatkan jumlah nasabah. Sedangkan peneliti ini berfokus dalam meningkatkan pelayanan.¹⁰

2. Risdianti Harun Manajemen Dakwah Fakultas Dakwah dan Komunikasi Universitas Islam Negeri Alauddin Makassar 2016 yang berjudul: “ *Pengaruh Pelayanan Customer Service Terhadap Kepuasan Nasabah Pada Bank BRI Syariah KCP Sungguminasa*”

Persamaan penelitian ini dengan Risdianti membahas mengenai strategi *customer service* dengan metode kualitatif. Perbedaannya adalah peneliti Risdianti berfokus pada kepuasan nasabah. Sedangkan peneliti ini berfokus pada pelayanan.¹¹

¹⁰Yusron Musthafa., Strategi Pelayanan Customer Service Dalam Meningkatkan Jumlah Nasabah Pada PT. Bank Syariah Mandiri Kantor Cabang Rawamangun, *Skripsi* (Jakarta: Fakultas Dakwah dan Komunikasi Universitas Islam Negeri Syarif Hidayatullah Jakarta 2016).

¹¹Risdianti Harun, Pengaruh Pelayanan Customer Service Terhadap Kepuasan Nasabah Pada Bank BRI Syariah KCP Sungguminasa, *Skripsi* (Makassar: Fakultas Dakwah dan Komunikasi Universitas Islam Negeri Alauddin Makassar 2016).

3. Dina Novita Krisni Perbankan Syariah Fakultas Ekonomi dan Bisnis Islam Institut Agama Islam Negeri (IAIN) Tulungagung 2014 yang berjudul: “*Peran Customer Service Dalam Meningkatkan Loyalitas Nasabah Pada Bank Muamalat Indonesia Kantor Cabang Pembantu Tulungagung*”

Persamaan penelitian ini dengan Dina membahas mengenai *customer service* dengan metode kualitatif, perbedaannya adalah peneliti Dina berfokus pada nasabah penabung, sedangkan peneliti berfokus pada pelayanan.¹²

E. Tujuan penelitian dan Kegunaan Penelitian

1. Penelitian ini mempunyai beberapa tujuan penting:

- a. Untuk mengetahui Strategi dalam melayani nasabah pada PT. Bank Rakyat Indonesia (persero) Tbk. Unit Batua Raya.
- b. Untuk mengetahui peran dan hambatan *customer service*

2. Kegunaan Penelitian

- a. Kegunaan Toeritis

Keunggulan toeritis dari penelitian ini adalah sebagai bahan informasi dan pengetahuan yang dapat dijadikan sumbangan pemikiran bagi jurusan Manajemen Dakwah terutama tentang strategi *customer service* dalam melayani nasabah di lembaga perbankan. Hal ini bisa dijadikan tolak ukur Jurusan Manajemen Dakwah untuk meningkatkan jumlah mahasiswa untuk waktu yang akan datang.

¹²Dina Novita Krisni, Peran Customer Service Dalam Meningkatkan Loyalitas Nasabah Pada Bank Muamalat Indonesia Kantor Cabang Pembantu Tulungagung, *Skripsi* (Tulungagung: Fakultas Ekonomi dan Bisnis Islam Institut Agama Islam Negeri (IAIN) Tulungagung 2014).

b. Kegunaan praktis

1) Bagi peneliti

Penelitian ini di harapkan dapat memberi wawasan dan pengetahuan yang baru bagi penulis tentang informasi keseluruhan strategi *Customer Service* dalam Meningkatkan Pelayanan.

2) Bagi perusahaan/Akademisi

Penelitian ini diharapkan dapat menambah bahan referensi atau perbandingan penelitian selanjutnya di bidang perbankan serta mampu memberikan wawasan mengenai strategi *customer service* dalam meningkatkan pelayanan PT. Bank Rakyat Indonesia (Persero) Tbk. Unit Batua Raya.

3) Bagi Nasabah

Menambah pengetahuan dan wawasan mengenai strategi *customer service* dalam meningkatkan pelayanan pada perusahaan.

BAB II

TINJAUAN TOERITIS

A. Manajemen Islam

1. Manajemen Islam

Di awal perkembangan Islam, manajemen dianggap sebagai ilmu sekaligus teknik (seni) kepemimpinan, kata manajemen dalam bahasa arab adalah Idara yang berarti “berkeliling” atau “lingkaran”. Dalam konteks bisnis bisa diartikan kemampuan manajer yang membuat bisnis berjalan sesuai rencana. Amin mendefinisikan manajemen dalam perspektif ilahiah sebagai “*Getting God-Will done by the people*” atau melaksanakan keridaan Tuhan melalui orang.¹

Dalam Islam, manajemen dipandang sebagai perwujudan amal shaleh yang harus bertitik tolak dari niat baik. Niat baik tersebut akan memunculkan motivasi untuk mencapai kesejahteraan bersama. Ada empat landasan untuk mengembangkan manajemen menurut pandangan Islam, yaitu kebenaran, kejujuran, keterbukaan, dan keahlian. Seorang manajer harus memiliki empat sifat utama itu agar manajemen yang dijalankannya mendapatkan hasil yang maksimal.²

Teori manajemen Islam bersifat universal, komprehensif, dan memiliki karakteristik berikut:³

¹Ridwan Amin, Manajemen Syariah:Teori dan Praktik The Celestial Management, (Jakarta: Salemba Empat, 2010) h. 66

² Undang Ahmad Kamaluddin, Etika Manajemen Islam, (Bandung: Pustaka Setia, 2009) h. 39

³Ridwan Amin, Manajemen Syariah:Teori dan Praktik The Celestial Management, h. 67

- a. Manajemen dan masyarakat memiliki hubungan yang sangat erat, manajemen merupakan bagian dari sistem sosial yang dipenuhi dengan nilai, etika, akhlak, dan keyakinan yang bersumber dari Islam.
- b. Teori manajemen Islam menyelesaikan persoalan kekuasaan manajemen, tidak ada perbedaan antara pemimpin dan karyawan. Perbedaan level kepemimpinan hanya menunjukkan wewenang dan tanggung jawab atasan dan bawahan saling bekerjasama tanpa ada perbedaan kepentingan.
- c. Karyawan bekerja dengan keikhlasan dan semangat profesionalisme, mereka berkontribusi dalam pengambilan keputusan dan taat kepada atasan sepanjang mereka berpihak kepada nilai syariah.
- d. Kepemimpinan dalam Islam dibangun dengan nilai-nilai syariah dan saling menasehati, serta para atasan dapat menerima saran dan kritik demi kebaikan bersama. Segala sesuatu harus dilakukan secara rapi, benar, tertib, dan teratur. Proses-proses harus diikuti dengan baik.

Arah pekerjaan yang jelas, landasan yang mantap dan cara-cara mendapatkannya yang transparan merupakan amal perbuatan yang dicintai Allah swt. Sebenarnya manajemen dalam arti mengatur segala sesuatu agar dilakukan dengan baik, tepat dan tuntas merupakan hal yang disyariatkan dalam ajaran Islam.

Tidak boleh seorang muslim melakukan sesuatu tanpa perencanaan tanpa adanya pemikiran, tanpa adanya penelitian, kecuali sesuatu yang sifatnya emergency. Allah SWT sangat mencintai perbuatan-perbuatan yang termanage dengan baik.

1. Metode Manajemen Islam

a. Ide/Gagasan

Ide atau gagasan adalah suatu hal yang ditetapkan sebagai sesuatu yang akan dilakukan melalui serangkaian aktivitas manajerial untuk mencapai tujuan dan sasaran tertentu yang diinginkan. Dalam konteks manajemen, ide atau gagasan berkenaan dengan bidang pekerjaan atau kegiatan tertentu, misalnya produksi, pemasaran, transportasi dsb.

Bidang-bidang pekerjaan itu adalah bentuk nyata kegiatan yang harus secara jelas dirumuskan. Namun demikian, dengan berpijak pada prinsip nilai Islam, suatu kegiatan yang akan dilakukan tidak semata-mata dinilai pada bentuk kongkrit kegiatannya, melainkan juga kualitas niatnya, maka pertama-tama ide gagasan itu, harus secara sadar dipilih sebagai sesuatu yang diredhai Allah, baik dalam wujudnya maupun dalam niat untuk mewujudkannya.

Misalnya, produksi minuman keras dapat direalisasikan secara manajerial sebagai sesuatu yang menghasilkan keuntungan material (tujuan yang ingin dicapai), tetaplah ia merupakan bentuk kegiatan yang tidak diredhai Allah. Karena itu, apabila hal tersebut diwujudkan, tetaplah ia dikategorikan sebagai sesuatu kegiatan yang dimanage secara tidak islami.

b. Aktivitas Manajerial

Aktivitas Manajerial adalah aktivitas yang terjadi dalam rangka merealisasikan suatu ide/gagasan melalui suatu ide/gagasan melalui suatu mekanisme kerjasama fungsional sejumlah orang menurut fungsi spesifik yang diembangnya.

Mekanisme kerjasama fungsional tersebut sedemikian rupa haruslah menciptakan suatu proses transformasi yang mengakibatkan realisasi ide/gagasan tersebut mencapai tujuan dan sasaran yang diinginkan. Karena itu, mekanisme kerjasama fungsional tersebut harus merupakan proses yang diwujudkan secara musyawarah, yang dilaksanakan oleh sejumlah pemegang fungsi dengan motivasi yang kuat dan benar, terencana, melembaga sehingga terlaksana secara terkendali. Proses kerja sama fungsional demikian itulah yang selanjutnya dalam konsep ini dikenal sebagai aktivitas manajerial, dengan fungsi-fungsi manajemen.

c. Tujuan dan sasaran

Secara singkat, dalam konteks model dasar tersebut, tujuan dan sasaran adalah sesuatu yang secara nyata diidentifikasi sebagai hasil yang ingin diperoleh melalui aktivitas manajerial. Sama halnya dengan ide\ gagasan, tujuan dan sasaran adalah sesuatu yang secara jelas harus dirumuskan sebagai bentuk dan kualitas yang ingin dicapai melalui serangkaian aktivitas manajerial, ia tidak berupa barang dan jasa atau kondisi tertentu yang diinginkan, dengan wujud nilai hasil yang diridhai Allah SWT.

2. Strategi Customer Service

1. Pengertian Strategi

Setiap pelaku usaha tentunya mempunyai tujuan dan cara tersendiri untuk kemajuan usahanya tersebut, baik itu dalam jangka pendek maupun jangka panjang. Untuk mencapai tujuan tersebut usaha atau bisnis perlu adanya rancangan dan tindakan untuk mencapai tujuan tersebut. Strategi atau rancangan antara pelaku usaha yang satu dengan yang lainnya tentunya berbeda, selain itu setiap pelaku usaha juga

mempunyai kebijakan tersendiri yang digunakan dalam menjalankan proses strategi. Sedangkan menurut beberapa tokoh mengatakan konsep strategi sebagai berikut:

Menurut Chandler yang dikutip oleh Supriono dalam bukunya yang berjudul *Manajemen Strategi dan Kebijakan Bisnis* mengatakan bahwa strategi adalah penentuan dasar *goal* jangka panjang dan tujuan perusahaan serta pemakaian cara-cara dan alokasi sumber-sumber yang diperlukan untuk mencapai tujuan.⁴

Menurut Basu Swastha dan Irawan dalam bukunya yang berjudul *Manajemen pemasaran Modern*. Strategi yaitu suatu rencana yang diutamakan untuk mencapai suatu tujuan.⁵

Menurut Fuad Amsyari dalam bukunya yang berjudul *Strategi perjuangan Umat Islam Indonesia*. Strategi dan taktik adalah metode untuk memenangkan suatu persaingan. Persaingan ini berbentuk suatu pencampuran fisik atau merebut suatu wilayah dengan memakai senjata tajam an tenaga manusia sedangkan dalam bidang militer dan taktik adalah suatu cara atau teknik memenangkan suatu persaingan antara kelompok-kelompok yang berbeda orientasi hidupnya.⁶

Menurut Itami, strategi adalah menentukan kerangka kerja dari aktifitas bisnis perusahaan dan memberikan pedoman untuk mengkoordinasi aktifitas perusahaan, sehingga perusahaan dapat menyesuaikan dan mempengaruhi aktifitas

⁴Supriono, *Manajemen Strategi dan Kebijakan Bisnis*, (Yogyakarta: BPFE, 1985), h. 8

⁵Basu Swastha Dh dan Irawan, *Manajemen Pemasaran Modern*, (Yogyakarta: Liberty,2003), h. 67

⁶Faud Amsyari, *Strategi Perjuangan Umat Islam Indonesia*, (Bandung: Mizan, 1990), h. 4

yang akan dilakukan oleh perusahaan sehubungan dengan persaingan bisnis yang dijalankannya pada beberapa jenis bisnis yang diperdagangkan.⁷

Menurut Buchari Alma dalam bukunya yang berjudul kewirausahaan, Strategi adalah pola penentuan keputusan dalam perusahaan dengan menentukan sasaran, maksud dan tujuan yang menghasilkan kebijaksanaan utama serta merencanakan untuk mencapai tujuan secara terperinci dari jangkauan bisnis yang akan dicapai perusahaan.⁸

Dari pengertian di atas dapat diketahui bahwa strategi adalah suatu rencana yang akan dilakukan dalam usaha untuk menghadapi persaingan. Jadi strategi dalam konteks penelitian ini adalah bagaimana PT.Bank Rakyat Indonesia (persero) Tbk. Unit Batua Raya dalam meningkatkan pelayanan melalui *customer service*.

a. Perencanaan Strategi

Dalam perencanaan strategi terdapat tiga tahap penting yang tidak dapat dilewatkan oleh perusahaan ketika akan merencanakan strategi yaitu: perumusan strategi, implementasi/penerapan strategi dan evaluasi strategi.

Penejelasan tahapan perencanaan strategi:⁹

1. Formulasi strategi, adalah tahap awal dimana perusahaan menetapkan visi dan misi disertai analisa mendalam terkait faktor internal dan eksternal perusahaan dan penetapan tujuan jangka panjang yang

⁷Ernie Tisnawati Sule, Kurniawan Saifullah, *Pengantar Manajemen*, (Jakarta: Prenada Media,2005), h. 133-134

⁸Buchari Alma, *Kewirausahaan*, (Bandung: Alfabeta 2005), h. 176

⁹Fred R. David, *Manajemen Strategi* (Jakarta: Salemba empat, 2010), h. 6

kemudian digunakan sebagai acuan untuk menciptakan alternatif strategi-strategi bisnis dimana akan dipilih salah satunya untuk ditetapkan sesuai dengan kondisi perusahaan.

2. Implementasi strategi, merupakan langkah dimana strategi yang telah melalui identifikasi ketat terkait faktor lingkungan eksternal dan internal serta penyesuaian tujuan perusahaan mulai diterapkan atau diimplementasikan dalam kebijakan-kebijakan intensif dimana setiap divisi dan fungsional perusahaan berkolaborasi dan bekerja sesuai dengan tugas dan kebijakan masing-masing.
3. Evaluasi strategi, adalah tahap akhir setelah strategi ditetapkan dalam praktek nyata dinilai efektifitasnya terhadap ekspektasi dan pencapaian tujuan perusahaan.

b. Proses Strategi

Menurut Ernie Tisnawati Sule dan Kurniawan Saefullah, proses manajemen strategi dapat dibagi dua secara garis besar, yaitu perencanaan strategi (*strategic planning*) dan implementasi strategi (*strategic implementation*).¹⁰ Sedikit berbeda menurut Suwarsono Muhammad, bahwa manajemen strategi, secara metodologis terdiri dari tiga proses utama yang saling kait mengait dan tidak terputus, yakni

¹⁰Sukanto Reksodiprodjo, *Manajemen Strategi Edisi 4*, (Yogyakarta: BPFE, 2003), h. 136-137

proses perumusan (formulasi), proses implementasi (eksekusi), dan proses pengawasan (pengendalian) strategi.¹¹

Lebih lanjut Stephen P. Robbins dan Mery Coulter menjelaskan proses manajemen strategi merupakan proses delapan langkah yakni mencakup, perencanaan, implementasi, dan evaluasi strategi. Selanjutnya menurut T. Hani Handoko yang telah dipadukan dari berbagai pendapat beberapa penulis, menemukan sembilan langkah dalam proses strategi. Adapun proese manajemen strategi menurut T. Hani Handoko adalah:

1) Penentuan misi dan tujuan

Langkah mencakup pernyataan-pernyataan umum tentang misi, falsafah maksud, dan tujuan organisasi. Perumusan misi dan tujuan merupakan tanggung jawab kunci bagi manajer puncak. Sebba, berhasil tidaknya program kerja yang direncanakan, bergantung terhadap misi dan tujuan yang sudah ditentukan perumusan ini dipengaruhi oleh nilai-nilai yang dibawakan manajer. nilai-nilai ini dapat mencakup masalah-masalah sosial dan etika, atau masalah-masalah umum seperti luas organisasi, macam produk atau jasa yang akan diproduksi atau cara pengoprasian organisasi.¹²

2) Pengembangan profil organisasi

Langkah ini yang mencerminkan kondisi inetrnal dan kemampuan organisasi. Lngkah ini dilakukan dengan mengidentifikasi tujuan-tujuan dan strategi-strategi

¹¹Suwarsono Muhammad, *Manajemen Strategik Konsep dan Kasus*, h. 6

¹²T. Hani Handoko, *Manajemen*, h. 95

yang ada sekarang. Suatu profil organisasi adalah hasil analisa sekarang, serta memerinci kuantitas dan kualitas sumber daya organisasi yang tersedia.

3) Analisa Lingkungan Eksternal

Dengan maksud untuk mengidentifikasi cara-cara dalam mana perubahan-perubahan lingkungan ekonomi, teknologi, sosial, budaya, dan politik dapat secara tidak langsung mempengaruhi organisasi. Disamping itu organisasi perlu mengidentifikasi lingkungan lebih khusus.

1) Menganalisa internal organisasi-kekuatan dan kelemahan organisasi

Analisa ini dilakukan dengan memperbandingkan profil organisasi dan lingkungan eksternal.

2) Identifikasi kesempatan dan ancaman strategi

Berbagai kesempatan dan ancaman itu dapat ditimbulkan banyak faktor, antara lain perkembangan teknologi, perubahan kondisi pasar, perubahan politik, atau perilaku konsumen atau nasabah.

3) Pembuatan keputusan strategi

Langkah selanjutnya mencakup identifikasi, penilaian dan pemilihan berbagai alternatif strategi. Proses ini disebut proses pembuatan keputusan strategi.

4) Pengembangan strategi organisasi

Setelah tujuan jangka panjang dan strategi dipilih dan ditetapkan, organisasi perlu menjabarkannya ke dalam sasaran-sasaran jangka pendek dan strategi-strategi operasional.

5) Implementasi strategi

Yang menyangkut kegiatan manajemen untuk mengoprasikan strategi. Implementasi melibatkan penugasan tanggung jawab atas sukses semua atau sebagian strategi kepada karyawan yang sesuai, diikuti dengan alokasi sumber daya yang dibutuhkan.

6) Peninjauan kembali dan evaluasi

Setelah strategi diimplementasikan, manajer perlu senantiasa memonitor secara periodik, atau pada tahap-tahap kritis untuk menilai apakah organisasi berjalan ke arah tujuan yang telah ditetapkan atau tidak. Dua pertanyaan utama dalam proses peninjauan kembali dan evaluasi strategi adalah: apakah strategi diimplementasikan sesuai rencana? Dan apakah strategi dapat mencapai hasil-hasil yang diharapkan?¹³

Sedangkan menurut Zimmerer dan Scraborough dalam bukunya Muh. Yunus, proses manajemen strategi terdiri dari 10 langkah, antara lain:

- a. Kembangkan visi yang jelas dan terjemahkan menjadi misi yang bermakna atau mempunyai arti
- b. Rumuskan kompetensi inti perusahaan dan segmen pasarnya, dan letakkan organisasi dalam posisi untuk dapat bersaing secara efektif.
- c. Lakukan penilaian mengenai kekuatan dan kelemahan organisasi
- d. Perhatikan sekeliling untuk menemukan peluang dan mengetahui ancaman nyata yang dihadapi
- e. Identifikasi faktor-faktor kunci untuk keberhasilan

¹³T. Hani Handoko, *Manajemen*, h. 99

- f. Analisis para pesaing
- g. Formulasikan pilihan-pilihan strategi dan pilih strategi yang sesuai
- h. Jabarkan perencanaan strategi ke dalam rencana tindakan
- i. Tetapkan suatu pengendalian yang cermat¹⁴

Dari uraian di atas dapat disimpulkan bahwa tujuan manajemen strategi atau perencanaan strategi sendiri adalah menganalisa dan memanfaatkan setiap sumber daya yang ada untuk menciptakan peluang-peluang baru yang kemudian disebut sebagai strategi-strategi efektif bagi perusahaan atau organisasi demi terciptanya keunggulan bersaing, pencapaian tujuan perusahaan dan implementasi efektif kebijakan perusahaan.

b. Pengertian *Customer Service*

Dalam ilmu manajemen customer service dapat dikatakan sebagai ilmu dan dapat juga dikatakan sebagai seni. Dikatakan sebagai ilmu karena *customer service* termasuk dalam bagian pemasaran dan lebih dekat kepada penjualan dan *customer service* dapat dipelajari, diajarkan dan dipraktikkan. Sedangkan *customer service* dikatakan sebagai seni dikarenakan *customer service* sangat membutuhkan unsur kreatifitas, inisiatif dan keterampilan dalam berhubungan atau berkomunikasi dengan orang lain.

¹⁴Muh. Yunus, *Islam dan Kewirausahaan Inovatif*, (Malang: UIN Malang Press,2008), h. 264-265

Jadi, *customer service* adalah ilmu dan seni tentang melayani nasabah sebagai ujung tombak perusahaan yang berada digaris paling depan dan bertugas melayani nasabah pada suatu perusahaan atau bank.¹⁵

1. Fungsi dan tugas *customer service*

Sebagai seorang *customer service* tentu telah ditetapkan fungsi dan tugas yang harus diembannya. Fungsi dan tugas ini harus dilaksanakan sebaik mungkin dalam arti dapat dilaksanakan dengan sebaik-baiknya.

Dalam praktiknya fungsi dan tugas *customer service* adalah sebagai berikut:¹⁶

a. Sebagai *receptionis*

Receptionis artinya *customer service* sebagai penerima tamu atau nasabah yang datang ke bank. Dalam menerima tamu, *customer service* harus bersikap ramah, sopan, dan menyenangkan. Dalam hal ini *customer service* harus tetap memberikan perhatian, berbicara dengan suara yang lembut, dan jelas dengan bahasa yang mudah dimengerti. Selama melayani nasabah *customer service* tidak diperkenankan untuk merokok, makan dan minum.

b. Sebagai *deskman*

Deksman artinya seorang *customer service* berfungsi sebagai orang yang melayani berbagai macam aplikasi yang diajukan nasabah atau calon nasabah. Pelayanan yang diberikan berupa informasi mengenai produk-produk bank. Termasuk memberikan arahan dan petunjuk cara-cara pengisian aplikasi tersebut hingga tuntas,

¹⁵M. Nur Rianto Al Arif, *Dasar-dasar Pemasaran Bank Syariah*, h. 4-5

¹⁶Afif, Faisal, dkk, *Strategi dan Operasional Bank*, (Bnadung: PT. ERESKO, 1996) h. 29

serta prosedur transaksi yang diinginkan oleh nasabah atau calon nasabah. Sebagai deksman juga harus menyiapkan berbagai brosur dan formulir untuk kepentingan nasabah.

c. Sebagai *salesman*

Salesman artinya *customer service* sebagai orang yang menjual produk perbankan sekaligus sebagai pendekatan, mencari nasabah baru, mengatasi dan menjawab segala permasalahan nasabah.

d. Sebagai *customer relation officer*

Customer relation officer sebagai orang membina hubungan baik kepada seluruh nasabah. Dalam menjaga hubungan baik kepada nasabah dengan cara menjaga image bank sehingga nasabah merasa puas, senang dan makin percaya kepada bank.

e. Sebagai komunikator

Sebagai komunikator, *customer service* sebagai orang yang menghubungi nasabah dan memberikan informasi tentang segala sesuatu yang ada hubungannya antara bank dengan nasabah. Komunikasi penting karena akan dapat mempererat hubungan antara nasabah dengan bank.¹⁷

¹⁷Kasmir, *Etiket Customer Service*, (Jakarta: PT. Raja Grafindo Persada, 2005), h. 182

f. Sebagai *sales* (penjual)

Sebagai *sales* (penjual) *customer service* dapat berfungsi sebagai penjual produk, dengan menjual berbagai produk yang ada pada bank, seperti berbagai jenis tabungan, giro, deposito dan lain-lainnya.¹⁸

Peraturan dasar yang harus dimiliki oleh *customer service* yaitu

- 1) Busana rapi dan murah senyum
- 2) *Customer service* sebagai perwakilan perusahaan, diharuskan untuk menjaga sikap.
- 3) Memberikan ekspresi wajah percaya.
- 4) Menyambut nasabah dengan sopan dan hangat
- 5) Selalu mendengarkan dengan baik apa yang dikatakan nasabah.
- 6) Memperlakukan nasabah dengan hormat dan sopan.
- 7) Memperhatikan bahasa tubuh yang baik
- 8) Berbicara secara jelas teratur dan baik.¹⁹

2. Peranan *customer service*

Customer service memegang peranan penting di berbagai perusahaan. Dalam dunia perbankan, tugas utama seorang *customer service* adalah memberikan pelayanan dan membina hubungan dengan masyarakat.

Secara umum, peranan *customer service* bank adalah:

- a. Mempertahankan nasabah lama agar tetap setia menjadi nasabah bank kita melalui pembinaan hubungan yang lebih akrab dengan nasabah.
- b. Berusaha untuk mendapat nasabah baru, melalui berbagai pendekatan. Misalnya, meyakinkan nasabah untuk menjadi nasabah kita dan mampu meyakinkan nasabah tentang kualitas produk.²⁰

¹⁸Ikatan Bankir Indonesia, *Mengelola Kualitas Layanan Perbankan*, (Jakarta: Gramedia Pustaka Utama, 2014) h. 66

3. Syarat/kriteria seorang *customer service*

Persyaratan yang harus dipenuhi adalah mulai dari calon karyawan melamar sebagai karyawan khususnya untuk *customer service*. Kemudian persyaratan selama menjadi atau telah menjalankan tugasnya sebagai *customer service*. Adapun syarat-syarat yang harus dipenuhi oleh seorang *customer service* adalah sebagai berikut:²¹

1) Persyaratan fisik

Seorang *customer service* harus memiliki ciri-ciri fisik yang menarik dari segi wajah, warna kulit, atau ukuran badan. Wajah harus terlihat menarik. Demikian pula untuk ukuran badan misalnya tinggi ideal seorang wanita 160 cm dan laki-laki 165 cm. Berat badan juga harus ideal dengan tinggi badan. *Customer service* yang terlalu kurus atau terlalu gemuk sangat tidak menarik. Demikian pula *customer service* yang terlalu pendek atau terlalu tinggi, *customer service* juga harus memiliki jiwa yang sehat artinya *customer service* harus sehat jasmani dan rohaninya.

2) Persyaratan mental

Persyaratan mental merupakan persyaratan non fisik tetapi kejiwaan. *Customer service* harus memiliki mental yang kuat dalam melayani nasabah karena dengan mental yang kuat akan memberikan kepercayaan diri yang lebih baik. Mental *customer service* harus ditunjukkan dengan perilaku yang baik seperti sabar, ramah, dan murah senyum. Hindari bersikap marah/emosi dan cepat putus asa.

²¹Kasmir, *Etika Customer Service*, h. 193-196

3) Persyaratan kepribadian

Customer service harus memiliki kepribadian yang baik seperti murah senyum, sopan dan lemah lembut melayani nasabah. *Customer service* juga harus energik dan gesit. Selain itu, *customer service* juga harus memiliki jiwa bisnis yang tinggi, memiliki rasa humor dan selalu ingin maju.

4) Persyaratan sosial

Customer service harus memiliki jiwa sosial yang tinggi terhadap seluruh nasabah. *Customer service* harus bijaksana dan memiliki budi pekerti yang luhur. Disamping itu, *customer service* harus pandai bergaul dengan semua kalangan. Hal lain yang perlu diperhatikan dari persyaratan sosial adalah *customer service* harus pandai bicara dan tidak kaku. *Customer service* juga harus mampu cepat menyesuaikan diri dengan lingkungannya *customer service* harus dapat bekerjasama dengan berbagai pihak.

4. Tahapan-tahapan *customer service* dalam melayani nasabah

Melayani dalam hal ini terbagi dalam tiga tahap yaitu mengawali layanan, selama melayani, mengakhiri layanan.

a. Mengawali layanan

Yang dilakukan *customer service* saat mengawali layanan adalah sebagai berikut:

- 1) Berdiri pada saat menyambut nasabah
- 2) Tersenyum pada saat menyambut nasabah
- 3) Ada kontak mata pada saat menyambut nasabah
- 4) Mengucapkan Assalamu'alaikum (selamat pagi/siang/sore)
- 5) Menyapa dengan sebutan Bapak/Ibu
- 6) Menawarkan bantuan
- 7) Menggunakan nama nasabah selama melayani

b. Selama melayani

Yang dilakukan customer service selama melayani nasabah adalah:

- 1) Menanyakan nasabah sebelumnya telah memiliki rekening di Bank BRI
- 2) Menanyakan nasabah sudah punya pilihan produk yang diinginkan
- 3) Menanyakan nasabah jenis rekening yang dibuka (rekening pribadi/perusahaan)
- 4) Menanyakan tujuan pembukaan rekening (simpanan, investasi, atau bisnis)
- 5) Menanyakan jenis mata uang rekening yang dibuka (rupiah atau valuta asing)
- 6) Menjelaskan persamaan dan perbedaan produk yang ditawarkan
- 7) Menunjukkan dan menerangkan persyaratan sesuai produk yang ditawarkan
- 8) Menerangkan transaksi online 24 jam (ATM)
- 9) Menginformasikan layanan e-banking
- 10) Menginformasikan bahwa produk simpanan dapat dijadikan agunan pembiayaan
- 11) Menunjukkan dan menerangkan tentang adanya bagi hasil
- 12) Menerangkan adanya biaya kelolaan rekening, dan biaya yang mungkin ada.
- 13) Menerangkan fasilitas ATM dalam penarikan bisa dilakukan di semua mesin ATM dengan logo yang di kartu ATM yang di miliki
- 14) Menerangkan mamfaat ATM sebagai kartu debit untuk belanja

c. mengakhiri layanan

Yang dilakukan oleh *customer service* pada saat mengakhiri layanan dapat memiliki 5 cara yaitu:

- 1) Menanyakan apa masih ada yang bisa di bantu
- 2) Mengucapkan terimah kasih
- 3) Mengucapkan salam (dengan tetap menyebut nama nasabah).
- 4) Ikut berdiri saat nasabah berdiri
- 5) Duduk kembali setelah nasabah meninggalkan meja *customer service*.²²

²²Kasmir, *Etika Customer Service*,

5. Kualitas Pelayanan

a. Pengertian pelayanan

Pelayanan pada dasarnya adalah kegiatan yang ditawarkan oleh organisasi atau perorangan kepada konsumen yang bersifat tidak berwujud dan tidak dapat dimiliki.

Menurut kamus Besar Bahasa Indonesia pelayanan diartikan sebagai kemudahan yang diberikan sehubungan jual beli. Pelayanan adalah tindakan atau perbuatan seseorang atau organisasi untuk memberikan kepuasan kepada pelanggan atau nasabah.

Ada beberapa macam pengertian pelayanan yang diberikan oleh para pakar diantaranya adalah:

- 1) Gronross berpendapat bahwa pelayanan adalah salah satu aktifitas yang bersifat tidak kasat mata (tidak dapat diraba) yang terjadi sebagai akibat adanya interaksi antara konsumen dengan karyawan atau hal-hal lain yang disediakan oleh perusahaan pemberi pelayanan yang dimaksudkan untuk memecahkan permasalahan konsumen/nasabah.
- 2) Kotler berpendapat bahwa pelayanan adalah aktifitas atau manfaat yang ditawarkan oleh suatu pihak kepada pihak lain yang pada dasarnya tidak berwujud dan tidak menghasilkan kepemilikan apapun kepada yang menerimanya.

Sejalan dengan pengertian tersebut, dapat dijabarkan karakteristik dari suatu pelayanan sebagai berikut:

- 1) Pelayanan bersifat tidak dapat diraba, pelayanan sangat berlawanan sifatnya dengan barang jadi.
- 2) Pelayanan pada kenyataannya terdiri dari tindakan nyata dan merupakan pengaruh yang bersifat tindakan sosial.
- 3) Kegiatan produksi dan konsumsi dalam pelayanan tidak dapat dipisahkan secara nyata, karena pada umumnya terjadi dalam waktu dan tempat bersamaan.

Sebagian besar produk dan proses pelayanan perbankan dialami dan dikonsumsi ketika pelayanan berlangsung, produk-produk dan jasa perbankan yang ditawarkan oleh berbagai bank bisa jadi sama, tetapi perbedaan dapat ditunjukkan melalui cara yang diterapkan oleh bank dalam melayani nasabah.

Kualitas pelayanan yang dirasakan nasabah merupakan penilaian global, berhubungan dengan suatu transaksi spesifik, lebih abstrak dan eksklusif karena didasarkan pada persepsi-persepsi kualitas yang berhubungan dengan kepuasan serta komperasi harapan-harapan dengan persepsi-persepsi kinerja produk dan jasa bank, fleksibilitas respon terhadap perubahan permintaan pasar.

Bank yang berorientasi pada pelayanan akan membawa sukses besar, bank yang peka dalam melihat sikap emosional nasabah sebagai suatu indikator yang ditangani dengan sebaik-baiknya. Nasabah sangatlah penting, bagi bank nasabah merupakan *“the customer may not always be right, but the is always important”*

Alasan inilah yang menjadikan bank harus mengedepankan nasabah. Nasabah pun menjadi titik keberuntungan bagi bank. Pelayanan yang ditujukan kepada

nasabah haruslah memenuhi kebutuhan dan keinginan nasabah. Pada pemberian pelayanan yang baik dan berkualitas, maka pihak bank akan mampu bersaing dengan bank-bank yang lainnya. Karena pada hakikatnya memberikan pelayanan yang baik kepada dapat menciptakan kepuasan nasabah.

1. Ciri-ciri pelayanan yang baik

Dalam melayani nasabah, hal-hal yang perlu diperhatikan adalah kepuasan nasabah terhadap pelayanan yang diberikan. Puas artinya nasabah akan merasa semua keinginan dan kebutuhannya dapat dilakukan secara tepat waktu. Berikut ini ciri-ciri pelayanan yang baik adalah sebagai berikut:

- 1) Tersedianya sarana dan prasarana yang baik. Nasabah ingin dilayani secara prima. Untuk melayani nasabah salah satu yang paling penting diperhatikan adalah sarana dan prasarana yang dimiliki bank. Meja dan kursi nyaman untuk diduduki. Udara dalam ruangan harus tetap tenang, tidak berisik dan sejuk. Kelengkapan dan kenyamanan sarana dan prasarana ini akan mengakibatkan nasabah betah berurusan dengan bank.
- 2) Tersedianya personil yang baik. Kenyamanan nasabah juga tergantung dari petugas *customer service* yang melayaninya. Petugas *customer service* harus ramah, sopan dan menarik. Petugas *customer service* juga harus mampu memikat dan mengambil hati nasabah, sehingga semakin

tertarik, jadi, sebelum menjadi *customer service* harus melalui pendidikan dan pelatihan khusus.²³

- 3) Bertanggung jawab kepada setiap nasabah sejak awal hingga selesai dalam menjalankan kegiatan pelayanan. Petugas *customer service* harus mampu melayani dari sampai tuntas atau selesai. Nasabah akan merasa puas jika *customer service* bertanggung jawab terhadap pelayanan yang diinginkan.
- 4) Mampu melayani secara cepat dan tepat. Dalam melayani nasabah diharapkan petugas *customer service* harus melakukan sesuai prosedur. Layanan yang diberikan harus sesuai jadwal untuk pekerjaan tertentu dan jangan membuat kesalahan dalam arti pelayanan yang diberikan tidak sesuai dengan keinginan nasabah.
- 5) Mampu berkomunikasi. Petugas *customer service* harus mampu berbicara kepada setiap nasabah dan petugas *customer service* pun mampu dengan cepat memahami keinginan nasabah. Artinya petugas *customer service* harus dapat berkomunikasi dengan bahasa yang jelas dan mudah dimengerti. Jangan menggunakan istilah yang sulit dimengerti.²⁴
- 6) Memberikan jaminan kerahasiaan kepada setiap transaksi. Menjaga rahasia bank sama artinya menjaga rahasia nasabah. Oleh karena itu, petugas *customer service* harus mampu menjaga rahasia nasabah terhadap

²³Ivonne Wood, *Layanan Pelanggan*, h. 6

²⁴Ivonne Wood, *Layanan Pelanggan*, h. 8

siapapun. Rahasia bank merupakan taruhan kepercayaan nasabah kepada bank.

- 7) Memiliki pengetahuan dan kemampuan yang baik. Untuk menjadi *customer service* harus memiliki pengetahuan dan kemampuan tertentu. Karena tugas *customer service* selalu berhubungan dengan nasabah maka *customer service* perlu dididik khusus mengenai kemampuan dan pengetahuannya untuk menghadapi nasabah atau kemampuan dalam bekerja.
- 8) Berusaha memahami kebutuhan nasabah. *Customer service* harus cepat dan tanggap dengan apa yang diinginkan oleh nasabah.²⁵ Petugas *customerservice* yang lamban akan membuat nasabah lari. Usahakan mengerti dan pahami keinginan dan kebutuhan nasabah.

Sehingga pelayanan yang baik dapat menimbulkan sisi positif bagi bagi perusahaan. Karena nasabah akan merasa puas dengan pelayanan yang diberikan.

2. Dimensi kualitas pelayanan

Dalam perkembangan perekonomian. Indonesia khususnya dalam bidang jasa menciptakan sebuah persaingan yang semakin ketat tidak terkecuali pada sektor perbankan, yang pada saat ini persaingan dalam dunia perbankan tidak lagi bertumpu

²⁵Ivonne Wood, *Layanan Pelanggan*. h. 9

pada produk tetapi lebih bertumpu pada pelayanannya. Oleh karena itu, sebuah usaha perbankan haruslah mampu memberikan sebuah pelayanan yang baik.²⁶

Dalam memberikan pelayanan jasa yang baik, menurut konsep *ServQual* (*service Quality*) terdapat lima dimensi penentu kualitas jasa pelayanan yang diantaranya:

- a. Berwujud (*tangible*), yaitu kemampuan suatu perusahaan dalam menunjukkan eksistensinya kepada pihak eksternal. Penampilan dan kemampuan sarana dan prasarana fisik perusahaan yang dapat diandalkan keadaan lingkungan sekitarnya merupakan bukti nyata dari pelayanan yang diberikan oleh pemberi jasa. Hal ini meliputi fasilitas fisik.
- b. Keandalan (*reliability*), yaitu kemampuan perusahaan untuk memberikan pelayanan sesuai dengan yang dijanjikan secara akurat dan terpercaya. Kinerja harus sesuai dengan harapan nasabah yang berarti ketepatan waktu, pelayanan yang sama untuk semua nasabah tanpa kesalahan, sikap yang simpatik, dengan akurasi yang tinggi.
- c. Ketanggapan (*responsiveness*), yaitu suatu kebijakan untuk membantu dan memberikan pelayanan yang cepat (responsif) dan tepat kepada nasabah, dengan penyampaian informasi yang jelas. Membiarkan nasabah menunggu persepsi yang negatif dalam kualitas pelayanan.

²⁶Adi S. Widjojo dan Weman Suardy, *Analisis Strategi Pelayanan Oleh Front Liner dan Pengaruhnya Terhadap Kepuasan Nasabah Pada Pt. Bank Central Asia TBK Capen Mayor Okin*, Jurnal Ilmiah Kesatuan, No. 02, Vol. 11, Oktober 2009, STIE Kesatuan, h. 1

- d. Jaminan dan kepastian (*assurance*), yaitu pengetahuan, kesopansantunan, dan kemampuan para pegawai perusahaan untuk menumbuhkan rasa percaya para nasabah kepada perusahaan. Hal ini meliputi beberapa komponen antara lain komunikasi (*communication*), kredibilitas (*credibility*), keamanan (*security*), kompetensi (*competence*), dan sopan santun (*courtesy*).
- e. Empati (*emphaty*), yaitu memberikan perhatian yang tulus dan bersifat individual atau pribadi yang diberikan kepada para nasabah dengan berupaya memahami keinginan nasabah. Dimana suatu perusahaan diharapkan memiliki penegrtian dan pengetahuan tentang nasabah, memahami kebutuhan nasabah secara spesifik serta memiliki waktu pengoprasian yang nyaman bagi nasabah.²⁷

3. Kualitas Pelayanan Jasa Bank

Menurut Tjiptono, strategi kualitas jasa atau layanan mencakup empat hal yaitu:²⁸

- a. Atribut layanan nasabah adalah penyampaian layanan atau jasa harus tepat waktu, akurat, perhatian, dan keramahan.
- b. Pendekatan untuk penyempurnaan kualitas jasa merupakan aspek penting dalam rangka menciptakan kepuasan nasabah. Factor biaya, waktu menerapkan program, dan pengaruh layanan nasabah. Ketiga factor ini

²⁷Rambat Lupiyaodi, A. Hamdani. *Manajemen Pemasaran Jasa*. Jakarta: Salemba Empat 2008, h. 182

²⁸Fandi Tjiptono, *Manajemen Jasa*,(Yogyakarta: Andi,2000) h. 132

merupakan inti pemahaman dan penerapan suatu system yang responsive terhadap nasabah dan organisasi untuk pencapaian kepuasan optimum.

- c. System umpan balik untuk kualitas layanan nasabah. Umpan balik sangat dibutuhkan untuk evaluasi dan perbaikan berkesinambungan. Informasi umpan balik harus difokuskan pada hal-hal berikut: memahami persepsi nasabah terhadap perusahaan, jasa perusahaan dan para pesaing, mengukur dan memperbaiki kinerja perusahaan, mengubah bidang-bidang terkuat perusahaan menjadi peluang berkembang sebelum pesaing lain melakukannya.
- d. Proses implementasi yang sebagaimana manajemen harus menentukan cakupan kualitas jasa dan tingkat layanan nasabah sebagai bagian dari kebijakan organisasi.

4. Pelayanan dalam perspektif Islam

Pelayanan merupakan bagian dari suatu tindakan atau perbuatan seseorang atau organisasi untuk memberikn kepuasan kepada nasabah. Dalam pandangan islam, pelayanan mempunyai nilai-nilai islami yang harus diterapkan dalam memberikan pelayanan yang maksimal yaitu:

- a. *Profersional (Fathanaah*, Profersional adalah bekerja dengan maksimal dan penuh komitmen dan kesungguhan.²⁹ Sifat profersionalisme digambarkan dalam al-Quran. Allah swt. Berfirman dalam QS. Al-Isra ayat/17:84

²⁹Didin Hafidudin dan Hendri Tanjung, *Manajemen Pemasaran Syariah dalam Praktik*, (Jakarta: Gema Insani Inpress, 2003), h. 63

قُلْ كُلُّ يَعْمَلُ عَلَىٰ شَاكِلَتِهِ ۗ فَرَبُّكُمْ أَعْلَمُ بِمَنْ هُوَ أَهْدَىٰ سَبِيلًا ﴿٤١﴾

Terjemahnya:

“Katakanlah: "Tiap-tiap orang berbuat menurut keadaannya masing-masing". Maka Tuhanmu lebih mengetahui siapa yang lebih benar jalannya.”

b. Kesopanan dan keramahan (*Tabligh*)

Tabligh artinya komunikatif dan argumentatif. Orang memiliki sifat tabligh akan menyampaikan dengan benar dan tutur kata yang tepat.³⁰ kesopanan dan keramahan merupakan inti dalam memberikan pelayanan kepada orang lain. Hal ini ditegaskan dalam al-Quran. Allah swt. Berfirman dalam QS. Thaha/20:44

فَقُولَا لَهُ قَوْلًا لَّيِّنًا لَّعَلَّهُ يَتَذَكَّرُ أَوْ يَخْشَىٰ ﴿٤٤﴾

Terjemahnya:

“Maka berbicaralah kamu berdua kepadanya dengan kata-kata yang lemah lembut, Mudah-mudahan ia ingat atau takut.”

c. Jujur (*sidik*)

Jujur yaitu tidak pernah berdusta dalam melakukan segala kegiatan transaksi. Jujur juga merupakan kesesuaian antara berita yang disampaikan dan fakta, antara fenomena dan yang diberitakan, serta bentuk dan substansi.³¹

d. Amanah

Amanah berarti memiliki tanggung jawab dalam melaksanakan tugas dan kewajiban. Allah swt. berfirman dalam QS. An-Nisa/4: 58

³⁰Hermawan Kartajaya dan M.Syakir Sula, *Syariah Marketing*, (Bandung: Mizan,2006), h. 132

³¹Hermawan Kartajaya dan M.Syakir Sula, *Syariah Marketing*, h. 98

﴿ إِنَّ اللَّهَ يَأْمُرُكُمْ أَنْ تُؤَدُّوا الْأَمَانَاتِ إِلَىٰ أَهْلِهَا وَإِذَا حَكَمْتُمْ بَيْنَ النَّاسِ أَنْ تَحْكُمُوا بِالْعَدْلِ إِنَّ اللَّهَ نِعِمَّا يَعِظُكُمْ بِهِ ۗ إِنَّ اللَّهَ كَانَ سَمِيعًا بَصِيرًا ﴾

Terjemahnya:

“Sesungguhnya Allah menyuruh kamu menyampaikan amanat kepada yang berhak menerimanya, dan (menyuruh kamu) apabila menetapkan hukum di antara manusia supaya kamu menetapkan dengan adil. Sesungguhnya Allah memberi pengajaran yang sebaik-baiknya kepadamu. Sesungguhnya Allah adalah Maha mendengar lagi Maha Melihat.”

BAB III

METODOLOGI PENELITIAN

A. Jenis dan Lokasi Penelitian

1. Jenis Penelitian

Penelitian ini merupakan penelitian kualitatif, ialah suatu penelitian kontekstual yang menjadikan manusia sebagai instrumen, dan disesuaikan dengan situasi yang wajar dalam kaitannya dengan pengumpulan data yang pada umumnya bersifat kualitatif.¹

Metode kualitatif ini merupakan prosedur penelitian yang menghasilkan data deskripsi berupa kata-kata tertulis, lisan, serta perilaku yang dapat diamati. Penelitian kualitatif ini bertujuan menjelaskan kondisi serta fenomena sedalam-dalamnya dengan pengumpulan data. Penelitian tidak mengutamakan besarnya populasi ataupun sampel, bahkan bisa dibbilang sangat terbatas. Jika data sudah terkumpul sudah mendalam dan bisa menjelaskan kondisi serta fenomena yang diteliti, maka tidak perlu mencari sampling lainnya.² Karena yang ditekankan ialah kualitas data. Metode penelitian kualitatif ialah metode yang digunakan untuk meneliti kondisi objek yang alami (sebagai lawannya ialah eksperimen) dimana peneliti sebagai instrument kunci, teknik pengumpulan data dilakukan secara triangulasi (gabungan),

¹Lexy. J. Moleong, *Metodologi Penelitian Kualitatif*, (Bandung: Rosdakarya, 2001), h. 3.

²Rachmat Kriantono, *Teknik Praktis Riset Komunikasi*, dengan kata pengantar oleh Burhan Bungin, Edisi Pertama, (Jakarta: Kencana, 2009), h. 56-57.

analisa data bersifat induktif, serta hasil penelitian kualitatif lebih menekankan makna dari pada generalisasi.³

Menurut Bogdan dan Taylor dalam bukunya Lexy.J Moleong. mendefenisikan metode penelitian kualitatif berupa kata-kata tertulis ataupun lisan dari orang-orang dan perilaku yang dapat diamati.⁴ Dasar penelitian yang digunakan dalam penelitian ini ialah studi kasus ialah penelitian yang melihat objek penelitian sebagai kesatuan yang terintegrasi, yang peneluhannya kepada satu kasus dan dilakukan secara intensif, mendalam, mendetail, dan komprehensif.

Penelitian ini merupakan bentuk penelitian sosial yang menggunakan format deskriptif kualitatif, penelitian yang bertujuan untuk menggambarkan, meringkas berbagai kondisi, sebagai situasi atau berbagai fenomena realitas sosial yang ada di masyarakat yang menjadi objek penelitian, dan bagaimana berupaya menarik realitas itu kepermukaan sebagai suatu ciri, karakter, sifat, model, tanda, atau gambaran tentang kondisi, situasi, ataupun fenomena tertentu.⁵

2. Lokasi Penelitian

Penelitian ini bertempat di PT. Bank Rakyat Indonesia (persero) Tbk. Unit Batua Raya. Ruko graha indah family Jl. Borong Raya.

³Sugiyono, *Memahami penelitian Kualitatif*, (Bandung: Alfabeta, 2009), h. 1.

⁴Lexy. J. Moleong, *Metode Penelitian Kualitatif*, h. 23.

⁵Burhan Bungin, *Penelitian Kualitatif : Komunikasi, Ekonomi, Kebijakan Publick, dan Ilmu Sosial*, (Jakarta : Kencana, 2007), h. 68.

B. Pendekatan Penelitian

Metode pendekatan yang digunakan dalam penelitian ini adalah pendekatan Manajemen Islam. Adapun yang dimaksud dengan pendekatan strategi manajemen islam dalam penelitian ini, peneliti meminjam teori-teori yang telah mapan dalam bidang disiplin ilmu manajemen islam untuk mengungkapkan dan menjelaskan mengenai suatu fenomena atau gejala terkait dengan “Strategi *Customer Service* dalam Meningkatkan Pelayanan (pendekatan manajemen islam) PT. Bank Rakyat Indonesia (persero) Tbk. Unit Batua Raya.

C. Sumber Data

1. Sumber Data Primer

Data primer merupakan data pokok yang diperoleh secara langsung dari sumber data atau hasil penelitian lapangan. Sumber data yang di dapatkan melalui dokumen yang ada dan wawancara yang dilakukan penulis kepada para *customer service* di PT. Bank Rakyat Indonesia (persero) Tbk. Unit Batua Raya.

2. Sumber Data Sekunder

Sumber data sekunder ialah sumber data yang tidak langsung memberikan data kepada pengumpulan data yang merupakan sebagai data pendukung. Data sekunder di dapat dari buku-buku, jurnal, majalah, koran, internet, dan penelitian terdahulu sebagai sumber-sumber tertulis lainnya yang berkaitan dengan pembahasan skripsi ini.

D. Metode Pengumpulan Data

Di dalam penelitian ini, peneliti berencana menggunakan metode sebagai pengumpulan data sebagai berikut:

1. Observasi

Observasi yaitu metode melalui pengamatan secara langsung di lapangan terhadap obyek penelitian.⁶ Penulis melakukan penelitian dengan cara mengamati langsung terhadap segala sesuatu yang terkait dengan masalah yang akan diteliti, baik secara langsung maupun secara tidak langsung. Dalam hal ini peneliti terjun langsung dan melakukan observasi ke PT. Bank Rakyat Indonesia (persero) Tbk. Unit Batua Raya untuk mengetahui strategi pelayanan customer service yang dilakukan oleh bank tersebut.

2. Wawancara

Wawancara adalah teknik pengumpulan data dengan cara tanya jawab lisan antara dua orang atau lebih langsung dengan informan. Dalam hal ini penulis mewawancarai *customer service* di PT. Bank Rakyat Indonesia (persero) Tbk. Unit Batua Raya.

3. Dokumentasi

Dokumentasi yaitu proses pengumpulan data dan pengambilan data berdasarkan tulisan berbentuk catatan, buku, dokumen atau arsip-arsip milik lembaga yang diteliti. Yaitu PT. Bank Rakyat Indonesia (persero) Tbk, Unit Batua Raya.

⁶Suharsismi Arikunto, *Prosedur Penelitian Suatu Pendekatan Praktek*, (Jakarta: PT. Rineka Cipta) h. 128

E. Instrumen Penelitian

Instrument penelitian merupakan alat bantu dalam mengumpulkan data.⁷ Pengumpulan data pada prinsipnya merupakan suatu aktivitas yang bersifat operasional agar tindakannya sesuai dengan pengertian penelitian yang sebenarnya. Data merupakan perwujudan dari beberapa informasi yang sengaja dikaji serta dikumpulkan untuk mendeskripsikan suatu peristiwa atau kegiatan lainnya. Data yang diperoleh melalui penelitian akan diolah menjadi suatu informasi yang merujuk pada hasil penelitian nantinya. Maka dari itu dalam pengumpulan data di butuhkan beberapa instrument yang dapat dijadikan sebagai alat untuk mendapatkan data yang cukup valid serta akurat.

Tolak ukur keberhasilan penelitian juga tergantung pada instrument yang digunakan. Jadi, penelitian lapangan (*field research*) yang meliputi observasi dan juga wawancara dengan daftar pertanyaan yang telah disediakan sebelumnya, dibutuhkan kamera, alat perekam (*recorder*) serta alat tulis menulis yang berupa buku catatan juga pulpen, dan bisa juga alat (*technology*) semacam (*smartphone Android*).

F. Teknik Pengolahan dan Analisis Data

Teknik pengolahan data yang digunakan ialah deskriptif kualitatif. Data yang akan disajikan dalam bentuk narasi kualitatif yang dinyatakan dalam bentuk verbal

⁷Suharsimi Arikunto, *Prosedur Peneliti Suatu Pendekatan Praktik* (Edisi refisi VI; Jakarta: Rineka Cipta, 2006), h. 68.

yang diolah menjadi jelas akurat dan sistematis.⁸ Penulis akan melakukan pencatatan serta berupaya mengumpulkan informasi mengenai keadaan suatu gejala yang terjadi saat penelitian dilakukan.

Analisa data merupakan upaya untuk mencapai serta menata secara sistematis catatan hasil wawancara, observasi, dokumentasi, dan yang lainnya untuk meningkatkan pemahaman peneliti tentang kasus yang diteliti dan menjadikannya sebagai temuan bagi orang lain.⁹ Analisis data ialah proses pengorganisasian dan pengurutan data kedalam pola, kategori serta satuan uraian dasar.¹⁰ Tujuan analisis data ialah untuk menyederhanakan data kedalam bentuk yang mudah dibaca serta dipahami. Metode yang digunakan ini ialah metode *survey* dengan pendekatan kualitatif, yang artinya setiap data terhimpun dapat dijelaskan dengan berbagai persepsi yang tidak menyimpang serta sesuai dengan judul penelitian. Teknik pendekatan deskriptif kualitatif merupakan suatu proses yang menggambarkan keadaan sasaran sebenarnya, penelitian secara apa adanya, sejauh apa yang penulis dapatkan dari hasil observasi, wawancara, dan juga dokumentasi.¹¹

⁸Pawito, *Penelitian Komunikasi Kualitatif* (Cet. I; Yogyakarta: PT Lkis Yogyakarta, 2008), h. 89.

⁹Noen Muhajirin, *Metode Penelitian Kualitatif* (Yogyakarta: RAKE SARASIN 1998), h. 183.

¹⁰Lexy. J. Moleong, *Metode Penelitian Kualitatif* , h. 103.

¹¹Tjetjep Rohendi Rohidi, *Analisis Data Kualitatif* (Jakarta: UI Press, 1992), h. 15.

Analisis deskriptif digunakan untuk menggambarkan (*mendeskrripsikan*) populasi yang sedang di teliti. Analisis deskriptif dimaksudkan untuk memberikan data yang diamati agar bermakna dan komunikatif.¹²

Langkah-langkah analisis data yang digunakan dalam penelitian ini ialah:

1. Reduksi Data (*Data Reduction*)

Reduksi data merupakan bentuk analisis yang menajamkan, menggolongkan, mengarahkan, membuang yang tidak perlu mengorganisasikan data dengan cara sedemikian rupa sehingga kesimpulan akhir dapat diambil. Penulis mengelola data dengan bertolak dari teori untuk mendapatkan kejelasan pada masalah, baik data yang terdapat dilapangan ataupun yang terdapat pada kepustakaan. Data dikumpulkan, dipilih secara selektif serta disesuaikan dengan permasalahan yang telah di rumuskan dalam penelitian. Kemudian dilakukan pengolahan dengan meneliti ulang.

2. Display Data (*Data Display*)

Display data merupakan penyajian serta pengorganisasian data kedalam satu bentuk tertentu sehingga terlihat sosoknya secara utuh. Dalam penyajian data dilakukan secara induktif, yang menguraikan setiap permasalahan dalam permasalahan penelitian dengan memaparkan secara umum kemudian menjelaskan secara ekspesifik.

3. Analisis Perbandingan (*Comparatif*)

¹²Asep Saeful Muhtadi dan Agus Ahmad Safei, *Metode Penelitian Dakwah* (Bandung: Pustaka Setia, 2003), h. 107.

Dalam teknik ini penulis mengkaji data yang telah diperoleh dari lapangan secara sistematis juga mendalam kemudian membandingkan data tersebut satu sama lain.

4. Penarikan Kesimpulan (*Conclusion Drawing/Verification*).

Langkah terakhir dalam menganalisis data kualitatif ialah penarikan kesimpulan dan verifikasi, setiap kesimpulan awal masih kesimpulan sementara yang berubah bila diperoleh data baru dalam pengumpulan data berikutnya. Kesimpulan yang diperoleh selama dilapangan diverifikasi selama penelitian berlangsung dengan cara memikirkan kembali dan meninjau ulang catatan lapangan sehingga berbentuk penegasan kesimpulan.

G. Pengujian Keabsahan Data

Instrument utama dalam penelitian kualitatif adalah si peneliti, maka validasi dan reabilitas instrument ada pada peneliti. Maksudnya disini adalah hasil penelitian tergantung pada kemampuan penelitian dalam menjaga keabsahan data yang mencakup beberapa kriteria.

Peneliti dalam melakukan teknik pemeriksaan keabsahan data dengan menggunakan triangulasi. Triangulasi adalah teknik pemeriksaan keabsahan data yang memanfaatkan sesuatu yang lain di luar data itu untuk keperluan pengecekan atau sebagai pembanding terhadap data tersebut.¹³ Triangulasi merupakan usaha mengecek kebenaran data atau informasi yang diperoleh dari berbagai sudut pandang

¹³ J. Lexy Moleong , *Metodologi Penelitian Kualitatif*, h 178.

yang berbeda dengan cara mengurangi sebanyak mungkin perbedaan yang terjadi pada saat pengumpulan dan analisis data.

Pengumpulan data dalam penelitian ini dilakukan dengan cara observasi, dokumentasi, wawancara dengan informan. Oleh karena itu, untuk mendapatkan data yang valid dan ada kecocokan satu sama lain, peneliti mengadakan triangulasi sumber data melalui pemeriksaan terhadap sumber lainnya yaitu membandingkan data hasil pengamatan dengan data hasil wawancara.

Peneliti menggali kebenaran informasi melalui berbagai metode dan sumber perolehan data. Misalnya, selain melalui wawancara dan observasi, peneliti bisa menggunakan observasi terlibat (*participant observation*), dokumen tertulis, arsip, dokumen sejarah, catatan resmi, catatan atau tulisan pribadi dan gambar atau foto. Masing-masing cara ini akan menghasilkan bukti atau data yang berbeda, yang selanjutnya akan memberikan pandangan yang berbeda pula mengenai fenomena yang diteliti. Berbagai pandangan itu akan melahirkan keluasan pengetahuan untuk memperoleh kebenaran handal.

Tringulasi merupakan cara terbaik untuk menghilangkan perbedaan-perbedaan konstruksi kenyataan yang ada dalam konteks suatu studi sewaktu mengumpulkan data tentang berbagai kajian dan hubungan dari berbagai pandangan. Maka untuk itu peneliti dapat melakukan dengan dengan cara:

- a. Mengajukan berbagai macam variasi pertanyaan.
- b. Mengecek dengan berbagai sumber data.

BAB IV

HASIL PENELITIAN

A. Gambaran umum Bank BRI

1. Sejarah Berdirinya Bank Rakyat Indonesia (Bank BRI)

PT.Bank Rakyat Indonesia (Persero) Tbk. Adalah salah satu bank milik pemerintah terbesar di Indonesia. Pada awalnya Bank Rakyat Indonesia didirikan di Purwokerto, Jawa Tengah Oleh Raden Bei Aria Wirjaatmadja dengan nama *De Poerwokertosche Hulpen Spaarbank der Inlabndsche Hoofden* atau “Bank Bantuan dan Simpanan Milik Kaum Priyayi Purwokerto”, suatu lembaga keuangan yang melayani orang-orang berkebangsaan indonesia (pribumi). Lembaga tersebut berdiri tanggal 16 Desember 1895, yang kemudian dijadikan sebagai hari lahir BRI.

Pada periode setelah kemerdekaan RI, berdasarkan peraturan pemerintah No. 1 tahun 1946 pasal 1 disebutkan bahwa BRI adalah sebagai Bank Pemerintah pertama di Republik Indonesia. Dalam masa perang mempertahankan kemerdekaan tahun 1948, kegiatan BRI sempat terhenti untuk sementara waktu dan baru mulai aktif kembali setelah perjanjian Renville pada tahun 1949 dengan berubah nama menjadi Bank Rakyat Indonesia Serikat. Namun sejak 1 Agustus 1992 berdasarkan Undang-Undang No.7 tahun 1992 dan Peraturan Pemerintah RI No. 21 tahun 1992 status BRI berubah menjadi perseroan terbatas. Kepemilikan BRI saat itu masih 100% di tangan Pemerintah Republik Indonesia. Pada tahun 2003, Pemerintah Indonesia memutuskan untuk menjual 30% saham bank ini, sehingga menjadi perusahaan publik dengan

nama resmi PT.Bank Rakyat Indonesia (Persero) Tbk.yang tetap digunakan sampai saat ini.

PT.Bank Rakyat Indonesia (Persero) Tbk. Yang telah berdiri sejak tahun 1985 dengan didasari pelayanan pada masyarakat kecil yang sampai sekarang tetap konsisten, yaitu fokus memberikan fasilitas kredit kepada golongan pengusaha kecil. Kini untuk lebih menunjang kegiatan pada dunia perbankan.

2. Visi dan Misi

Adapun visi dan misi Bank BRI sebagai berikut:

a. Visi

Menjadi Bank komersial terkemuka yang selalu mengutamakan kepuasan nasabah.

b. Misi

- 1) Melakukan kegiatan perbankan yang terbaik dengan mengutamakan pelayanan kepada usaha mikro, kecil dan menengah untuk menunjang peningkatan ekonomi masyarakat.
- 2) Memberikan pelayanan prima kepada nasabah melalui jaringan kerja yang tersebar luas dan didukung oleh sumber daya manusia yang profesional dan teknologi informasi yang handal dengan melaksanakan manajemen risiko serta praktek *Good Corporate Governance* (GCG) yang sangat baik.
- 3) Memberikan keuntungan dan manfaat yang optimal kepada pihak-pihak yang berkepentingan.

B. Profil Lembaga

1. Nama Lembaga: PT. Bank Rakyat Indonesia (persero) Tbk, Unit Batua Raya.

2. Alamat : Ruko graha indah family Jl. Borong raya

3. Struktur Organisasi PT. Bank Rakyat Indonesia (persero) Tbk. Unit Batua Raya

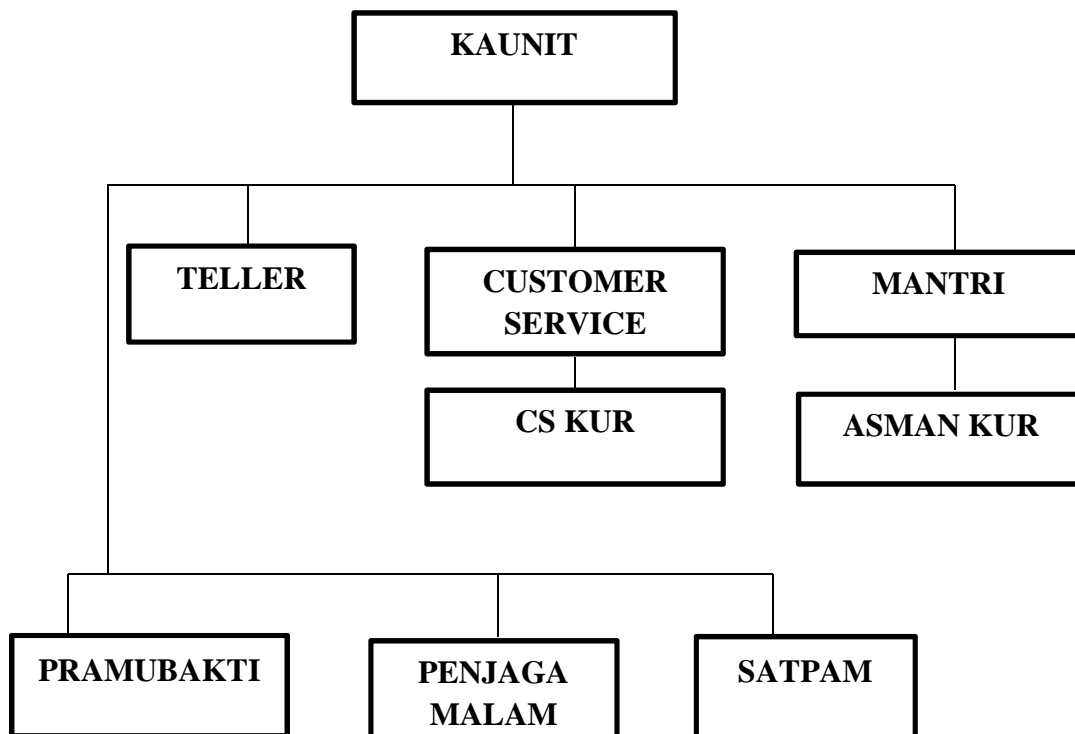

Gambar 1

Struktur Organisasi PT. Bank Rakyat Indonesia (persero) Tbk. Unit Batua

Raya

Penjabaran Tugas dan Wewenang Masing-masing Bagian

1. Kepala Unit (KAUNIT) terbagi menjadi 7 bagian yaitu:

- Memimpin kantor BRI Unit dalam rangka menjamin kelancaran operasional BRI Unit.
- Melakukan pelayanan prima (baik pihak extem maupun intem) untuk mencapai kepuasan nasabah dan keamanan bank.
- Mengendalikan dan memecahkan masalah sistem operasional BRI Unit agar tidak menghambat pelaksanaan operasional.
- Mengendalikan sistem administrasi pembukuan BRI Unit untuk keamanan operasional :
 - a. Memeriksa dan menyetujui transaksi pembukuan.
 - b. Memeriksa semua kelengkapan bukti kas & dokumen lainnya setiap akhir hari.
- Mengendalikan kualitas pelayanan kepada nasabah untuk meningkatkan kepuasan nasabah:
 - a. Mengawasi kelancaran pelayanan kepada nasabah.
 - b. Turut membantu menyelesaikan permasalahan keluhan nasabah.
 - c. Secara aktif memantau kegiatan nasabah dan memastikan bahwa nasabah telah dilayani dengan baik.
- Menjamin keamanan, ketertiban dan kebersihan kantor BRI Unit-nya untuk kenyamanan nasabah.

- Memonitor dan menganalisis laporan-laporan BRI Unit untuk keperluan penentuan kebijakan manajemen yang disampaikan melalui AMBM.
2. Teller (*Receptionist Bank*) terbagi menjadi 5 bagian yaitu:
- Melakukan pelayanan kepada nasabah atau calon nasabah dengan sebaik-baiknya untuk kepentingan BRI
 - Memastikan kelancaran dan ketepatan pelayanan penerimaan setoran dan pembayaran dari dan ke nasabah untuk kepentingan bisnis BRI.
 - Memastikan keamanan dan kecocokan uang kas yang ada dalam ruang Teller untuk kelancaran pelayanan nasabah.
 - Memastikan kelengkapan bukti-bukti kas tunai dan OB yang berada dalam pengawasannya untuk menghindari penyimpangan kas Teller.
 - Menangani pelayanan langsung kepada nasabah seperti penyetoran dan pengambilan uang dari rekening, pembukuan dan penutupan rekening, dan administrasi peminjaman ataupun pembayaran hutang.
3. *Deskman / Customer Service / CS KUR* terbagi menjadi 4 bagian yaitu:
- Memberikan pelayanan administrasi kepada nasabah atau calon nasabah, dan nasabah yang akan menggunakan jasa perbankan di BRI Unit dengan sebaik-baiknya dalam rangka meningkatkan kualitas pelayanan kepada nasabah.
 - Menata usahakan registor yang berkaitan dengan proses pelayanan pinjaman untuk kelancaran pengelolaan pinjaman.

- Menata usahakan registar pembarantasan tunggakan untuk mendukung kelancaran kegiatan pemberantasan tunggakan.
 - Membuat dan mengadministrasikan laporn-laporan BRI Unit untuk keperluan penentuan kebijakan manajemen yang disampaikan kepada Kaunit dan Kanca.
4. Mantri / ASMAN KUR terbagi menjadi 4 bagian yaitu:
- Menganalisa dan memeriksa permintaan pinjaman dan mengusulkan putusan pinjaman agar pinjaman yang diberikan layak dan aman bagi Bank.
 - Melaksanakan pembinaan terhadap nasabah pinjaman dan simpanan dalam rangka meningkatkan dan mempertahankan kualitas aset.
 - Memperkenalkan dan memasarkan produk-produk BRI Unit dan BRI untuk mencapai profit yang maksimal
 - Melaksanakan pemberantasan tunggakan dan mengusulkan langkah-langkah penanggulangannya untuk meningkatkan kualitas pinjaman.
5. Pramubakti
- Petugas ini bertanggung jawab atas kebersihan dan kenyamanan kantor.
6. Satpam
- Satpam bertanggung jawab atas keamanan di kantor-kantor Bank, mulai dari parkir, kenyamanan pelanggan dan keamanan gedung bank.
7. Penjaga Malam
- Petugas ini bertanggung jawab atas keamanan gedung bank pada malam hari.

C. Hasil Penelitian

Pada prinsipnya harus diberikan oleh semua unsur yang terlibat. Hanya saja dalam prakteknya pelayanan yang utama lebih banyak diberikan kepada petugas yang langsung melayani atau yang berhubungan dengan masyarakat seperti *customer service*. *Customer service* adalah petugas yang memberikan pelayanan dan membina hubungan baik dengan masyarakat, sehingga harus ditekuni dengan penuh kemampuan, kecekatan, dan kesabaran. Seorang *customer service* juga harus bertanggung jawab dari awal sampai selesainya suatu pelayanan.

Salah satu tujuan utama perusahaan dalam hal ini bank menciptakan kepuasan nasabah. Kepuasan nasabah sebagai hasil penilaian nasabah terhadap apa yang diinginkannya dengan membeli dan mengkonsumsi produk/jasa. Kemudian harapan tersebut dibandingkan dengan kinerja yang diterimanya dengan mengkonsumsi produk/jasa tersebut. apakah keinginan yang diterimanya lebih besar dari pada harapannya maka nasabah akan merasa puas.

1. Hasil wawancara dengan *Customer service* dan Pimpinan PT. Bank Rakyat Indonesia (persero) Tbk, Unit Batua Raya.

a. Bagaimana strategi pelayanan yang diberikan kepada nasabah?

“pelayanan yang diberikan harus sesuai dengan SOP (standar operasional prosedur) dan 3S (senyum, salam, sapa) jadi sebagai pegawai Bank BRI khususnya PT. Bank Rakyat Indonesia (persero) Tbk, Unit Batua Raya. Kita harus melayani

nasabah semaksimal mungkin agar nasabah merasa nyaman selama berada di bank kita.”¹

Dari pemaparan yang diberikan oleh Bapak selaku *customer service* PT. Bank Rakyat Indonesia (persero) Tbk, Unit Batua Raya. Bahwa seorang *customer service* harus memberikan pelayanan yang baik sesuai dengan SOP dan 3S agar nasabah tetap merasa nyaman. Dalam islam, seseorang yang dianjurkan untuk ramah dan sopan dalam memberikan pelayanan kepada orang lain. Hal ini ditegaskan dalam Qs. Thaha atau 120:44 yang mengikatkan untuk berbicara dengan kata-kata yang lemah lembut. Salah satu pengaplikasiannya yaitu dengan cara 3S (senyum, salam, sapa).

b. Bagaimana cara penyampaian informasi yang diberikan kepada nasabah?

“informasi yang kami berikan adalah produk-produk yang sesuai keinginan nasabah dan sudah barang tentu dengan bahasa dan gerak tubuh yang mudah dipahami nasabah”²

Dari pemaparan yang diberikan oleh Bapak bahwa penyampaian informasi yang diberikan *customer service* adalah produk-produk bank yang sesuai dengan kebutuhan nasabah dan produk yang diberikan adalah barang tentu. Dalam islam penyampaian informasi untuk memudahkan nasabah memahami produk-produk yang diberikan sangat dianjurkan memberikan kemudahan termasuk dalam tolong-

¹Wawancara dengan Bapak Abdul Rahman Laomo (umur 40 tahun) Kaunit, Tanggal 17 September 2018, di kantor PT. Bank Rakyat Indonesia (persero) Tbk. Unit Batua Raya

²Wawancara dengan Bapak Dedi Purnomo (umur 29 tahun) *customer service kur*, Tanggal 17 September 2018, di kantor PT. Bank Rakyat Indonesia (persero) Tbk. Unit Batua Raya

menolong. Sedangkan Allah SWT memerintahkan untuk tolong-menolong dalam kebaikan surah Al-Maidah Ayat 5:2.

- c. Apakah sudah melayani nasabah sampai tuntas saat nasabah mengalami kesulitan informasi?

“harus selalu sampai tuntas agar tidak mengecewakan nasabah. Customer service sangat berperan penting sebagai penghubung antara pihak bank dengan nasabah, saat nasabah mengalami kesulitan informasi customer service selalu memberikan yang terbaik dan solusi terbaik kepada nasabah”³

Dari pemaparan yang disampaikan Bapak bahwa beliau harus sampai tuntas melayani nasabah karena itu sudah menjadi tugas *customer service* agar nasabah tidak merasa kecewa dengan pelayanan yang diberikan *customer service* berikan. Memberikan pelayanan terbaik kepada umat manusia adalah pekerjaan mulia dan merupakan pintu kebaikan bagi siapa saja yang mau melakukannya. Rasulullah dalam sabdanya mengatakan bahwa sebaik-baik manusia adalah yang bermanfaat bagi sesamanya. Hal ini dapat dilakukan dengan memberikan pelayanan terbaik dan selusi terbaik bagi nasabah.

- d. Apa saja kendala-kendala yang dihadapi dalam melayani nasabah yang datang ke PT. Bank Rakyat Indonesia (persero) Tbk, Unit Batua Raya.

³Wawancara dengan Bapak Nando David Simatupang (umur 28 tahun) *customer service umum*, Tanggal 17 September 2018, di kantor PT. Bank Rakyat Indonesia (persero) Tbk. Unit Batua Raya

“kendala yang dihadapi hampir tidak ada karena memang pelayanan yang diberikan customer service disini dikondisikan untuk membantu kendala nasabah”

Dari pemaparan yang disampaikan Bapak bahwa kendala dalam menghadapi nasabah pada PT. Bank Rakyat Indonesia (persero) Tbk, Unit Batua Raya hampir tidak ada kendala karena memang tugas *customer service* disini dikondisikan untuk membantu kendala nasabah yang datang ke bank.

2. Hasil wawancara dengan nasabah PT. Bank Rakyat Indonesia (persero) Tbk, Unit Batua Raya.

a. Bagaimana pelayanan yang dirasakan di PT. Bank Rakyat Indonesia (persero) Tbk, Unit Batua Raya.

“selama saya menjadi nasabah di PT. Bank Rakyat Indonesia (persero) Tbk, Unit Batua Raya saya merasa puas dengan pelayanan yang diberikan, terutama bagian customer service setiap saya bertanya saya selalu menangkap jawabannya dengan jelas, jadi saya merasa nyaman menjadi nasabah disini”⁴

Dari pemaparan yang disampaikan oleh seorang nasabah yang bernama Ibu bahwa selama menjadi nasabah PT. Bank Rakyat Indonesia (persero) Tbk, Unit Batua Raya beliau merasa puas dengan pelayanan yang diberikan *customer service*. *Customer service* melayani dengan penuh kesabaran dan ketelatenan, jika ada nasabah yang bertanya didengarkan dengan baik-baik dan dijawab baik-baik. Itu

⁴Wawancara dengan Ibu Lisna (umur 26 tahun) nasabah, Tanggal 18 September 2018, di kantor PT. Bank Rakyat Indonesia (persero) Tbk. Unit Batua Raya

sudah mencerminkan pelayanan yang baik yang diberikan PT. Bank Rakyat Indonesia (persero) Tbk, Unit Batua Raya terhadap nasabahnya.

b. Bagaimana penyampaian informasi yang diberikan *customer service*?

*“penyampaian informasi yang selama ini sering menjadi masalah pada bank-bank tapi menurut saya di PT. Bank Rakyat Indonesia (persero) Tbk, Unit Batua Raya dilakukan dengan cepat dan tepat serta penyampaian informasinya sangat mudah dipahami”*⁵

Dari pemaparan yang telah dijelaskan oleh Ibu bahwa terkadang penyampaian informasi juga menjadi kendala, mungkin karena masyarakat atau nasabah masih awam dengan dunia perbankan, itu menjadi salah satu tugas penting yang harus dilakukan oleh petugas *customer service* yaitu menjelaskan dengan pelan, sabar, telaten dan teliti kepada nasabah agar transaksi yang dilakukan secara cepat dan tepat dan semua kegiatan menjadi mudah dan lancar.

c. Apakah dilayani sampai tuntas oleh bagian *customer service* disaat mengalami kesulitan informasi?

“saya pernah mengalami kesulitan tapi saya dibantu dari awal sampai akhir saya melakukan transaksi di PT. Bank Rakyat Indonesia (persero) Tbk, Unit Batua

⁵Wawancara dengan Firman (umur 27 tahun) nasabah, Tanggal 18 September 2018, di kantor PT. Bank Rakyat Indonesia (persero) Tbk. Unit Batua Raya

Raya petugas customer service menurut saya pintar-pintar, tanggung jawab tugasnya menyelesaikan sampai akhir”⁶

Dari pemaparan Bapak bahwa saat beliau pernah mengalami kesulitan, beliau dibantu menyelesaikan masalah serta keluhannya dengan sabar oleh *customer service* dari awal sampai akhir. Salah satu ciri pelayanan seorang *customer service* yaitu adanya keinginan dan kemauan bank dalam karyawan dalam memberikan pelayanan kepada nasabah. Untuk pihak manajemen bank perlu memotivasi agar seluruh karyawan mendukung pelayanan pada nasabah tanpa pandang bulu. Dan juga para *customer service* yang kompeten, pintar, dan memiliki pengetahuan yang luas yang membuat nasabah merasa puas dengan pelayanan yang diberikan.

d. Apakah puas dengan pelayanan *customer service* PT. Bank Rakyat Indonesia (persero) Tbk, Unit Batua Raya?

“saya puas sekali dan tetap ingin menjadi nasabah disini. Aman, dan pelayanannya yang baik dan saya ingin setia bertransaksi di PT. Bank Rakyat Indonesia (persero) Tbk, Unit Batua Raya alasannya karena pelayannya cepat dan memuaskan saya”

Dari pemaparan yang disampaikan oleh Ibu bahwasanya beliau puas akan pelayanan yang dilakukan oleh PT. Bank Rakyat Indonesia (persero) Tbk, Unit Batua Raya dengan kepuasan yang beliau dapatkan beliau tetap menjadi nasabah Bank

⁶Wawancara dengan Ibu Lisna (umur 26 tahun) nasabah, Tanggal 18 September 2018, di kantor PT. Bank Rakyat Indonesia (persero) Tbk. Unit Batua Raya

tersebut. kepuasan beliau didorong oleh kepuasan pelayanan yang dilakukan oleh *customer service*.

D. Pembahasan

a. Strategi pelayanan *customer service* PT. Bank Rakyat Indonesia (persero)

Tbk. Unit Batua Raya

Salah satu cara perusahaan perbankan dapat merebut pangsa pasar adalah dengan memberikan kepuasan kepada nasabah. Kepuasan nasabah merupakan aspek yang paling penting untuk dilakukan melalui pemberian pelayanan yang optimal karena dengan pelayanan optimal memberikan dampak yang positif terhadap kepuasan nasabah. Selain itu perusahaan yang mampu bersaing dalam pasar adalah perusahaan yang dapat menyediakan produk atau jasa serta kualitas pelayanan, nasabah yang merasa puas benar-benar puas atau pelayanan yang diberikan akan mampu mempertahankan nasabah yang lama untuk tetap membeli produk yang ditawarkan. Nasabah lama dapat memberikan rekomendasi kepada orang lain serta dapat menarik nasabah yang baru.

Pelayanan yang optimal juga mampu meningkatkan image perusahaan sehingga citra perusahaan di mata nasabah dapat meningkat pula. Dengan memiliki citra yang baik, segala sesuatu yang dilakukan perusahaan akan terlihat baik. Memberikan pelayanan bukanlah pekerjaan yang mudah, akan tetapi bila pekerjaan tersebut dapat dilakukan dengan baik maka perusahaan yang bersangkutan dapat meraih manfaat yang besar.

Customer service berarti tugas yang siap melayani nasabah berupa keluhan atau masalah yang dihadapi calon nasabah yang datang untuk membuka rekening baru.

Dalam wawancara yang telah dilakukan penulis bahwa salah satu aspek penting dalam menjalankan bisnis adalah sebuah pelayanan terhadap nasabah. Pelayanan yang diberikan harus sesuai dengan standarnisasi yang telah ditentukan.

Strategi pelayanan yang mendasar yang dilakukan *customer service* PT. Bank Rakyat Indonesia (persero) Tbk, Unit Batua Raya.

a. Bersikap ramah

Setiap karyawan *customer service* harus melayani nasabah dengan sikap yang ramah, agar nasabah tersebut merasakan kenyamanan ketika melakukan aktifitas yang berhubungan dengan perbankan, seperti pembukaan rekening baru, konsultasi mengenai produk, keluhan yang dirasakan nasabah dan lain-lain. Serta mengawali komunikasi yang hangat kepada nasabah.

b. Komunikatif

Customer service harus memiliki keahlian dalam bidang komunikasi, keahlian tersebut merupakan keahlian yang harus diperhatikan karena karyawan pada bidang *customer service* berhadapan langsung dengan nasabah yang memiliki karakteristik yang berbeda-beda. Selain itu juga *customer service* harus memperhatikan gaya komunikasi yang jelas dan terarah agar tidak terjadi kesalah pahaman.

c. *Name tag* yang selalu diperhatikan

Penggunaan *Name tag* merupakan hal kecil namun berdampak cukup besar bagi pelayanan yang diberikan *customer service*. Tujuan *customer service* memperlihatkan *name tag* atau kartu identitas agar nasabah mampu mengenali karyawan tersebut. jika suatu saat pelayanan yang diberikan kepada nasabah kurang positif, maka nasabah bisa melaporkan karyawan *customer service* untuk mengevaluasi kinerja dengan menyebutkan nama karyawan itu sendiri.

Dari tiga strategi dasar di atas ada tujuh strategi utama guna meningkatkan pelayanan terhadap kepuasan nasabah PT. Bank Rakyat Indonesia (persero) Tbk, Unit Batua Raya antara lain:

a. Senyum adalah gerak tawa ekspresif yang tidak bersuara untuk menunjukkan perasaan senang, gembira, dan lain sebagainya, dengan senyum membuat petugas *customer service* dipandang ramah oleh nasabah pada saat mendapatkan pelayanan, dengan demikian hubungan sosial dengan nasabah akan terjalin dengan baik. Senyum memiliki manfaat yang baik karena dengan senyum membuat *customer service* terlihat menarik dan membuat nasabah tidak menjauh, ketika tersenyum maka nasabah juga akan ikut tersenyum, sebagai petugas bank hendaknya tetap memasang senyum terutama saat menyambut nasabah.

b. Salam adalah ucapan hormat *customer service* terhadap nasabah. Ucapan salam merupakan tegur sapa yang mutlak diperlukan memberikan pelayanan kepada nasabah. Salam bermanfaat untuk memulai suatu komunikasi maka dari itu *customer service* harus mengucapkan salam kepada nasabah yang datang begitu juga melepas

nasabah. Karena kedatangannya akan mendatangkan keuntungan bagi bank, yang pada gilirannya akan mendatangkan keuntungan juga bagi *customer service*.

c. Memperkenalkan diri dan menanyakan nama nasabah sebagai seorang *customer service* diwajibkan mengetahui nama nasabah yang dilayani, maka dari itu *customer service* harus mengetahui nama nasabah dan mengingatnya, karena jika nasabah dipanggil dengan namanya maka nasabah akan merasa dihargai.

d. Menawarkan bantuan adalah sifat yang mutlak dituntut pada *customer service* untuk menawarkan bantuan kepada nasabah yang mengalami kesulitan terutama dalam pengisian formulir. Dengan menawarkan bantuan akan memberikan penilaian terhadap *customer service* pada nasabah.

e. Menggali kebutuhan nasabah dan memahami kebutuhan nasabah maka pelaku bisnis harus tahu apa yang akan dilakukan dan dikerjakan yang sesuai dengan apa yang dibutuhkan nasabah.

f. Konfirmasi atau *follow up* adalah menghubungi kembali nasabah apakah nasabah puas atau keluhan selama mendapatkan pelayanan.

g. *Cross selling* adalah konsep penjualan dengan menggunakan produk utama sebagai *trigger* untuk penjualan selanjutnya. *Customer service* merupakan ujung tombak suksesnya *cross selling* karena pada dasarnya *customer service* yang paling erat kaitannya dengan kegiatan ini. Maka pengetahuan produk yang memadai sangat mutlak diperlukan. Sehingga pada akhirnya *customer service* akan merasa nyaman ketika menawarkan *cross selling* pada nasabah. Sebab dia tahu apa yang ditawarkannya.

h. Terimakasih, sebagai penutup ketika selesai memberikan pelayanan.

Sikap selama melayani nasabah:

- a. Kontak mata dengan nasabah selama melayani, pandangan mata harus selalu kearah nasabah.
- b. Duduk tegak tidak bersandar.
- c. Condong kearah nasabah.
- d. Sikap tangan terbuka (tidak melipat tangan di meja).

Dapat di simpulkan bahwa strategi customer service dalam meningkatkan pelayanan PT Bank rakyat indonesia (Persero) Tbk. Unit batua raya menurut pandangan manajemen islam sudah sesuai seperti bersikap ramah dalam melayani nasabah sedangkan sikap ramah sangat disukai oleh masyarakat. Hal ini membuat nasabah dah pihak bank memiliki sistem sosial yang dipenuhi nilai, Etika, Akhlak, dan keyakinan yang bersumber dari islam. Komunikatif. Menyampaikan informasi yang di butuhkan nasabah dengan cara-cara yang benar dan berbicara secara lemah lembut. Senyum dalam melayani nasabah membuat nasabah merasa nyaman yang juga dinilai sebagai sedekah. Memberikan salam seperti pada Surah QS. An-Nur Ayat 27 yang mengajurkan untuk selalu mengucapkan salam sapa merupakan tanda penghargaan terhadap nasabah untuk memberikan pelayanan yang terbaik.

b. Hambatan yang muncul dan cara mengatasinya pada PT. Bank Rakyat Indonesia (persero) Tbk, Unit Batua Raya

Adapun hambatan-hambatan yang muncul dalam memberikan pelayanan kepada nasabah:

1. Hambatan mengenai *system*

Kelambatan *system* yang digunakan oleh *customer service* dalam memberikan pelayanan adalah hambatan yang muncul saat PT. Bank Rakyat Indonesia (persero) Tbk, Unit Batua Raya sedang dalam peningkatan *system*.

2. Hambatan yang sering terjadi juga ketika *customer service* sedang melayani nasabah tiba-tiba datang nasabah baru yang ingin dilayani terlebih dahulu atau ada bunyi telepon yang berdering sehingga membuat *customer service* berhenti sejenak untuk melayani nasabah tersebut.

3. Hambatan lain yang biasanya terjadi, atasan memanggil karena ada suatu keperluan saat *customer service* sedang melayani nasabah.

Cara mengatasi masalah karena kelambatan *system* adalah:

Meminta maaf atas *system* yang terjadi, cara mengucapkannya,

1. Meminta maaf atas *system* yang terjadi, cara mengucapkannya,

a. Maaf pak/bu atas ketidaknyamanannya, BSM sedang peningkatan kapasitas *system*.

b. Berikan senyum kepada nasabah agar nasabah mengerti keadaan yang sedang terjadi.

- c. Hadapi dengan tenang, hadapi permasalahan ini dengan tenang sehingga nasabah tetap merasa nyaman dengan kelambatan *system* yang terjadi.
2. Cara mengatasi masalah ketika terdengar bunyi telepon adalah dengan meminta ijin terlebih dahulu kepada nasabah yang dilayani untuk mengangkat telepon sebentar, dan jika nasabah baru ingin dilayani terlebih dahulu maka *customer service* menyarankan agar nasabah tersebut mengambil no antrian terlebih dahulu lalu menunggu sesuai ketentuan yang berlaku.
3. Solusinya jika atasan memanggil saat *customer service* sedang melayani biasanya atasan bersedia menunggu sampai *customer service* selesai menangani nasabah. Setelah *customer service* selesai melayani nasabah sesuai kebutuhan nasabahnya maka *customer service* menghadap kepada atasan atas perintah yang telah diberikan atasan dan menutup loket bagian *customer servicenya*.

BAB V

PENUTUP

A. Kesimpulan

1. Strategi *customer service* dalam memberikan pelayanan ada dua kategori diantaranya strategi pelayanan yang mendasar meliputi karyawan yang bertugas dibagian *customer service* harus bersikap ramah, komunikatif, *name tag* yang selalu diperlihatkan. Sedangkan strategi pelayanan yang utama meliputi kompetensi, percaya dan dipercaya, kontribusi, kejujuran, sosial, peduli lingkungan dan inovasi. Peran *customer service* merupakan salah satu hal yang penting terhadap kepuasan nasabah, karena dengan adanya *customer service*, nasabah akan mendapatkan segala informasi. Pelayanan *customer service* berupa memberikan kemudahan kepada para nasabah, karena *customer service* merupakan jembatan penghubung bagi bank dan nasabah yang ingin mendapatkan pelayanan jasa/produk yang tersedia.

2. Upaya yang dilakukan *customer service* terhadap pelayanan yang diberikan kepada nasabah dapat diketahui dengan keinginan mereka untuk terus menggunakan jasa dari PT. Bank Rakyat Indonesia (persero) Tbk, Unit Batua Raya itu bisa ditunjukkan dari adanya kepuasan mereka atas layanan yang selama ini diberikan. Terciptanya kepuasan nasabah menunjukkan adanya sikap dari nasabah terhadap PT. Bank Rakyat Indonesia (persero) Tbk, Unit Batua Raya. Hal ini juga terlihat dari jawaban para nasabah bahwa mereka merasa sangat puas dengan pelayanan *customer service* yang diberikan kepada nasabah.

B. Implikasi Penelitian

Setelah penulis melakukan penelitian pada PT. Bank Rakyat Indonesia (persero) Tbk, Unit Batua Raya ada beberapa saran mengenai pelayanan yang diberikan *customer service* yakni:

1. Bagi karyawan
 - a. Lebih ditingkatkan lagi kecepatan dalam melayani nasabah ketika keadaan nasabah sedang banyak yang datang.
 - b. Pertahankan terus unsur-unsur pelayanan yang diterapkan oleh *customer service* yang meliputi keramahan, komunikatif, dan kerapihan dalam berpakaian.
2. Bagi peneliti selanjutnya

PT. Bank Rakyat Indonesia (persero) Tbk, Unit Batua Raya memiliki pengaruh besar terhadap perekonomian, membantu masyarakat, dan kualitas pelayanan yang memuaskan karena itu PT. Bank Rakyat Indonesia (persero) Tbk, Unit Batua Raya tetap eksis sampai sekarang dan banyak sekali yang bisa diteliti atau dipelajari. Jadi untuk peneliti selanjutnya bisa mengadakan penelitian yang lebih luas lagi.

DAFTAR PUSTAKA

- Adi S. Widjojo dan Weman Suardy, *Analisis Strategi Pelayanan Oleh Front Liner dan Pengaruhnya Terhadap Kepuasan Nasabah Pada Pt. Bank Central Asia TBK Capen Mayor Okin*, Jurnal Ilmiah Kesatuan, No. 02, Vol. 11, Oktober 2009, STIE Kesatuan
- Afif, Faisal, dkk, *Strategi dan Operasional Bank*, Bnadung: PT. ERESKO, 1996.
- Asep Saeful Muhtadi dan Agus Ahmad Safei, *Metode Penelitian Dakwah* Bandung: Pustaka Setia, 2003.
- Basu Swastha Dh dan Irawan, *Manajemen Pemasaran Modern*, Yogyakarta: Liberty, 2003.
- Burhan Bungin, *Penelitian Kualitatif : Komunikasi, Ekonomi, Kebijakan Publick, dan Ilmu Sosial*, Jakarta : Kencana, 2007.
- Didin Hafidudin dan Hendri Tanjung, *Manajemen Pemasaran Syariah dalam Praktik*, (Jakarta: Gema Insani Inpress, 2003
- Ernie Tisnawati Sule, Kurniawan Saifullah, *Pengantar Manajemen*, Jakarta: Prenada Media, 2005.
- Buchari Alma, *Kewirausahaan*, Bandung: Alfabeta 2005.
- Faud Amsyari, *Strategi Perjuangan Umat Islam Indonesia*, Bandung: Mizan, 1990.
- Fred R. David, *Manajemen Strategi*, Jakarta: Salemba empat, 2010.
- Sukanto Reksohadiprodjo, *Manajemen Strategi Edisi 4*, Yogyakarta: BPFEE, 2003.
- Hermawan Kartajaya dan M.Syakir Sula, *Syariah Marketing*, Bandung: Mizan,2006.
- Ikatan Bankir Indonesia, *Mengelola Kaulitas Layanan Perbankan*, Jakarta: Gramedia Pustaka Utama, 2014.
- Kasmir, *Etiket Customer Service*, Jakarta: PT. Raja Grafindo Persada, 2005.
- Kasmir, *Pemasaran Bank*, Jakarta: Kencana, 2010.
- Kasmir, *Kewirausahaan*, Jakarta: PT. Raja Grafindo Persada, 2007.
- Ibnu Dahwan, "Pentingnya Pelayanan Pelanggan Dalam Bisnis", artikel diakses pada 12 Februari 2008 dari <http://ibnudblog.blogspot.com/2008/02/pentingnya-pelayanan-pelanggan-dalam.html>
- Kuat Ismanto, *Manajemen Syariah*, Yogyakarta: Pustaka pelajar, 2006.
- Lexy. J. Moleong, *Metodologi Penelitian Kualitatif*, Bandung: Rosdakarya, 2001.
- Michael A, Hitt, *Manajemen Strategis*, Jakarta: Erlangga, 1997.
- Rambat Lupiyaodi, A,Hamdani, *Manajemen pemasaran Jasa*, Jakarta: Salemba Empat 2008.
- M Syafi'i Antonio, *Bank Syariah Dari Teori ke Praktik*, Jakarta: Gema Insani, 2001.

Muh. Yunus, *Islam dan Kewirausahaan Inovatif*, Malang: UIN Malang Press, 2008.

Noen Muhajirin, *Metode Penelitian Kualitatif* Yogyakarta: RAKE SARASIN 1998.

Pawito, *Penelitian Komunikasi Kualitatif*, Cet. I; Yogyakarta: PT Lkis Yogyakarta, 2008.

Rachmat Kriantono, *Teknik Praktis Riset Komunikasi*, dengan kata pengantar oleh Burhan Bungin, Edisi Pertama, Jakarta: Kencana, 2009.

Rambat Lupiyaodi, A. Hamdani. *Manajemen Pemasaran Jasa*. Jakarta: Salemba Empat 2008.

Rambat Lupiyaodi, *Manajemen Pemasaran Jasa*, Jakarta: Salemba Empat, 2001.

Ridwan Amin, *Manajemen Syariah: Teori dan Praktik The Celestial Management*, Jakarta: Salemba Empat, 2010.

Ridwan Amin, *Manajemen Syariah: Teori dan Praktik The Celestial Management*,

Risdayanti Harun, Pengaruh Pelayanan Customer Service Terhadap Kepuasan Nasabah Pada Bank BRI Syariah KCP Sungguminasa, *Skripsi* (Makassar: Fakultas Dakwah dan Komunikasi Universitas Islam Negeri Alauddin Makassar 2016).

Sugiyono, *Memahami penelitian Kualitatif*, Bandung: Alfabeta, 2009.

Suharsismi Arikunto, *Prosedur Penelitian Suatu Pendekatan Praktek*, Jakarta: PT. Rineka Cipta.

Suharsimi Arikunto, *Prosedur Peneliti Suatu Pendekatan Praktik*, Edisi refisi VI; Jakarta: Rineka Cipta, 2006.

Supriono, *Manajemen Strategi dan Kebijakan Bisnis*, Yogyakarta: BPFE, 1985.

Tjetjep Rohendi Rohidi, *Analisis Data Kualitatif*, Jakarta: UI Press, 1992.

Undang Ahmad Kamaluddin, *Etika Manajemen Islam*, Bandung: Pustaka Setia, 2009.

Yusron Musthafa., Strategi Pelayanan Customer Service Dalam Meningkatkan Jumlah Nasabah Pada PT. Bank Syariah Mandiri Kantor Cabang Rawamangun, *Skripsi* (Jakarta: Fakultas Dakwah dan Komunikasi Universitas Islam Negeri Syarif Hidayatullah Jakarta 2016).

Lampiran 1

Data Informan

NO	NAMA	JABATAN
1.	Abdul Rahman Laomo	Kepala KAUNIT
2.	Nando Dapit Simatupang	Customer Service
3.	Dedi Purnomo	Customer Service
4.	Lisna	Nasabah
5.	Firman	Nasabah

Lampiran 2

Pedoman wawancara *customer service* dan KAUNIT PT. Bank Rakyat

Indonesia (persero) Tbk. Unit Batua Raya

1. Bagaimana strategi pelayanan yang diberikan kepada nasabah?
2. Bagaimana cara penyampaian informasi yang diberikan kepada nasabah?
3. Apakah sudah melayani nasabah sampai tuntas saat nasabah mengalami kesulitan informasi?
4. Apa saja kendala-kendala yang dihadapi dalam melayani nasabah yang datang ke PT. Bank Rakyat Indonesia (persero) Tbk, Unit Batua Raya.

Pedoman wawancara dengan Nasabah

1. Bagaimana pelayanan yang dirasakan di PT. Bank Rakyat Indonesia (persero) Tbk, Unit Batua Raya.
2. Bagaimana penyampaian informasi yang diberikan *customer service*?
3. Apakah dilayani sampai tuntas oleh bagian *customer service* disaat mengalami kesulitan informasi?
4. Apakah puas dengan pelayanan *customer service* PT. Bank Rakyat Indonesia (persero) Tbk, Unit Batua Raya?

Lampiran 3

Dokumentasi

1. Foto Bersama KAUNIT PT. Bank Rakyat Indonesia (persero) Tbk. Unit Batua Raya



2. Foto bersama *Customer Service* Umum PT. Bank Rakyat Indonesia (persero)

Tbk. Unit Batua Raya



3. Foto bersama *customer service KUR* PT. Bank Rakyat Indonesia (persero)

Tbk. Unit Batua Raya



4. Foto bersama Nasabah Pt. Bank Rakyat Indonesia (persero) Tbk. Unit Batua
Raya



5. Foto bersama Nasabah PT. Bank Rakyat Indonesia (persero) Tbk. Unit Batua
Raya

