

**PENGARUH *MANAGEMENT EXPERT*, *PROFESSIONAL SKEPTICISM* DAN
ETIKA PROFESI TERHADAP KEMAMPUAN AUDITOR MENDETEKSI
KECURANGAN DENGAN KECERDASAN EMOSIONAL SEBAGAI
VARIABEL MODERATING
(Studi Pada Inspektorat Kota Makassar)**



SKRIPSI

Diajukan Untuk Memenuhi Salah Satu Syarat Meraih Gelar

Sarjana Akuntansi Jurusan Akuntansi Pada

Fakultas Ekonomi Dan Bisnis Islam

UIN Alauddin Makassar

Oleh:

NIRGAHAYU

90400114088

UNIVERSITAS ISLAM NEGERI ALAUDDIN MAKASSAR

FAKULTAS EKONOMI DAN BISNIS ISLAM

JURUSAN AKUNTANSI

2018

PERNYATAAN KEASLIAN SKRIPSI

Mahasiswa yang bertanda tangan di bawah ini:

Nama : Nirgahayu

NIM : 90400114088

Tempat/Tgl. Lahir : Sebatik, 10 Juli 1996

Jur/Prodi/Konsentrasi : Akuntansi

Alamat : Jl. Mannuruki 6 No. 1a

Judul : Pengaruh *Management Expert*, *Professional Skepticism* dan Etika Profesi Terhadap Kemampuan Auditor Mendeteksi Kecurangan dengan Kecerdasan Emosional Sebagai Variabel Moderating

Menyatakan dengan sesungguhnya dan penuh kesadaran bahwa skripsi ini benar adalah hasil karya sendiri. Jika di kemudian hari terbukti bahwa ini merupakan duplikat, tiruan, plagiat, atau dibuat oleh orang lain, sebagian atau seluruhnya, maka skripsi dan gelar yang diperoleh karenanya batal demi hukum.

Samata-Gowa, November 2018

Penyusun,

Nirgahayu

NIM. 90400114088

PENGESAHAN SKRIPSI

Skripsi yang berjudul **“Pengaruh *Management Expert, Professional Skepticism* dan Etika Profesi terhadap Kemampuan Auditor Mendeteksi Kecurangan dengan Kecerdasan Emosional sebagai Variabel Moderating (Studi Pada Inspektorat Kota Makassar)”**, yang disusun oleh Nirgahayu, NIM: **90400114088**, Mahasiswi Jurusan Akuntansi pada Fakultas Ekonomi dan Bisnis Islam Negeri Alauddin Makassar, telah diuji dan dipertahankan dalam sidang Munaqasyah yang diselenggarakan pada hari Selasa, tanggal 23 Oktober 2018, bertepatan dengan 14 safar 1440 H, dan dinyatakan telah diterima sebagai salah satu syarat memperoleh gelar Sarjana Akuntansi pada Fakultas Ekonomi dan Bisnis Islam, Jurusan Akuntansi.

Samata-Gowa, 15 November 2018

7 Rabiul Awal 1440 H

DEWAN PENGUJI

Ketua	: Prof. Dr. H. Ambo Asse, M.Ag.	(.....)
Sekretaris	: Prof. Dr. H. Muslimin Kara, M.Ag.	(.....)
Munaqisy I	: Andi Wawo, SE., Ak.	(.....)
Munaqisy II	: Dr. Urbanus Uma Leu, M.Ag.	(.....)
Pembimbing I	: Memen Suwandi, SE., M.Si.	(.....)
Pembimbing II	: Dr. Murtiadi Awaluddin, SE., M.Si.	(.....)

Diketahui Oleh :

**Dekan Fakultas Ekonomi dan Bisnis Islam
UIN Alauddin Makassar**

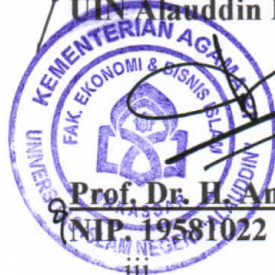

Prof. Dr. H. Ambo Asse, M.Ag
(NIP. 19581022 198703 1 002

KATA PENGANTAR



Puji syukur penulis persembahkan keharibaan Allah Rabbal Alamin, zat yang menurut Al-Qur'an kepada yang tidak diragukan sedikitpun ajaran yang dikandungnya, yang senantiasa mencurahkan dan melimpahkan kasih sayang-Nya kepada hamba-Nya dan dengan hidayah-Nya jualah sehingga penulis dapat menyelesaikan skripsi ini. Salawat dan Salam kepada rasulullah Muhammad SAW. yang merupakan rahmatan Lil Alamin yang mengeluarkan manusia dari lumpur jahiliyah, menuju kepada peradaban yang Islami. Semoga jalan yang dirintis beliau tetap menjadi obor bagi perjalanan hidup manusia, sehingga ia selamat dunia akhirat.

Skripsi dengan judul **“Pengaruh *Management Expert, Professional Skepticism* Dan Etika Profesi Terhadap Kemampuan Auditor Mendeteksi Kecurangan Dengan Kecerdasan Emosional Sebagai Variabel Moderating ”** penulis hadirkan sebagai salah satu prasyarat untuk menyelesaikan studi S1 dan memperoleh gelar Sarjana Akuntansi di Universitas Islam Negeri Alauddin Makassar.

Sejak awal terlintas dalam pikiran penulis akan adanya hambatan dan rintangan, namun dengan adanya bantuan moril maupun materil dari segenap pihak yang telah membantu memudahkan langkah penulis. Menyadari hal tersebut, maka penulis menyampaikan terimakasih yang sebesar-besarnya kepada segenap pihak yang telah membantu penyelesaian skripsi ini.

Secara khusus penulis menyampaikan terimakasih kepada kedua orang tua tercinta ayahanda Nurdin dan Ibunda Iwela yang telah melahirkan, mengasuh, membesarkan dan mendidik penulis sejak kecil dengan sepenuh hati dalam buaian

kasih sayang kepada penulis. Terimakasih juga penulis sampaikan untuk adik tercinta Sahrul Afandi yang selalu mendukung dan memberi motivasi agar selalu semangat dalam menyelesaikan skripsi penulis.

Selain itu penulis juga mengucapkan terimakasih kepada berbagai pihak, diantaranya :

1. Bapak Prof. Dr. H. Musafir Pababbari, M.Si, selaku Rektor beserta Wakil Rektor I, II, III dan IV UIN Alauddin Makassar.
2. Bapak Prof. Dr. H. Ambo Asse., M.Ag selaku Dekan beserta Wakil Dekan I, II, dan III Fakultas Ekonomi dan Bisnis Islam UIN Alauddin Makassar.
3. Bapak Jamaluddin M., S.E., M.Si selaku Ketua Jurusan dan Bapak Memen Suwandi S.E., M.Si selaku Sekretaris Jurusan Akuntansi UIN Alauddin Makassar.
4. Ibu Dr. Lince Bulutoding, S.E., M.Si., Ak. selaku Penasihat Akademik yang selalu memberikan nasihat kepada penulis.
5. Bapak Memen Suwandi, S.E., M.Si selaku pembimbing I dan Bapak Dr. Murtiadi Awaluddin, S.E., M.Si selaku pembimbing II yang dengan keikhlasannya telah bersedia meluangkan waktu ditengah kesibukannya dan memberikan bimbingan serta petunjuk kepada penulis sampai selesainya skripsi ini. Penulis secara pribadi memohon maaf atas segala kekurangan serta kekhilafan jikalau sempat membuat kecewa selama proses bimbingan skripsi ini, semoga doa dan dukungan Bapak menjadi berkah untuk penulis kedepannya.
6. Bapak Prof. Dr. H. Muslimin Kara, M.Ag., Ibu Dr. Lince Bulutoding, S.E., M.Si., Ak., dan Bapak Mustakim Muchlis, S.E., M.Si selaku penguji komprehensif yang telah meluangkan waktunya selama proses ujian

komprehensif ini sehingga penulis dapat melanjutkan ke proses selanjutnya yaitu seminar hasil.

7. Bapak Andi Wawo, S.E., Ak dan Bapak Dr. Urbanus Uma Leu, M.Ag selaku dosen penguji seminar hasil dan munaqasyah, terima kasih telah meluangkan waktunya dalam menghadiri seminar, terima kasih telah memberikan petunjuk, saran dan masukan kepada penulis.
8. Seluruh dosen Fakultas Ekonomi dan Bisnis Islam UIN Alauddin Makassar yang telah memberikan bekal ilmu dan pengetahuan yang bermanfaat. Serta seluruh staf akademik, staf tata usaha, serta staf jurusan Akuntansi UIN Alauddin Makassar. Penulis ingin memohon maaf yang sebesar-besarnya kepada seluruh dosen atas kesalahan dan tingkah laku yang penulis lakukan selamaini, baik sewaktu kuliah dan selama penyusunan skripsi ini.
9. Pemerintah Kota Makassar yang telah memberi izin kepada penulis untuk melakukan penelitian yaitu pada Inspektorat Kota Makassar.
10. Sahabat seperjuangan Rosdiana, Try Sutriani Supardi, Fadila Putri Ananda, Yulia Cantika, Iin Ekasawitry dan Mustaqim Bahru. Terima kasih untuk semua dukungan dan cerita yang telah kita rangkai bersama.
11. Rekan-rekan seperjuanganku angkatan 2014 (Contabilita) terimakasih atas segala motivasi dan bantuannya selama penyelesaian skripsi ini serta telah menjadi teman yang hebat bagi penulis.
12. Seluruh mahasiswa jurusan akuntansi UIN Alauddin Makassar, Kakak-kakak maupun adik-adik tercinta, terimakasih atas persaudaraannya.
13. Semua keluarga, teman-teman, dan berbagai pihak yang tidak dapat disebutkan satu per satu yang telah membantu penulis dengan ikhlas dalam banyak hal yang berhubungan dengan penyelesaian studi penulis.

Akhirnya dengan segala keterbukaan dan ketulusan, skripsi ini penulis persembahkan sebagai upaya maksimal dan memenuhi salah satu persyaratan untuk memperoleh gelar Sarjana Akuntansi pada UIN Alauddin Makassar dan semoga skripsi yang penulis persembahkan ini dapat bermanfaat. Aamiin. Kesempurnaan hanyalah milik Allah dan kekurangan tentu datangnya dari penulis. Kiranya dengan semakin bertambahnya wawasan dan pengetahuan, kita semakin menyadari bahwa Allah adalah sumber segala sumber ilmu pengetahuan sehinggalah dapat menjadi manusia yang bertakwa kepada Allah Subhanahu Wa Ta'ala.

Penulis,

NIRGAHAYU
NIM. 90400114088



UNIVERSITAS ISLAM NEGERI
ALAUDDIN
M A K A S S A R

DAFTAR ISI

JUDUL	i
PERNYATAAN KEASLIAN SKRIPSI	ii
PENGESAHAN SKRIPSI	iii
KATA PENGANTAR	iv
DAFTAR ISI	viii
DAFTAR TABEL	x
DAFTAR GAMBAR	xi
ABSTRAK	xii
BAB I PENDAHULUAN	1-35
A. Latar Belakang Masalah	1
B. Rumusan Masalah	10
C. Pengembangan Hipotesis	12
D. Defenisi Operasional dan Ruang Lingkup Penelitian	18
E. Penelitian Terdahulu	25
F. Tujuan Penelitian dan Manfaat Penelitian	33
BAB II TINJAUAN TEORETIS	36-55
A. Teori Disonansi Kognitif	36
B. Teori Atribusi	37
C. <i>Management Expert</i>	38
D. <i>Professional Skepticism</i>	41
E. Etika Profesi	43
F. Kecerdasan Emosional	47
G. Kemampuan Auditor Mendeteksi Kecurangan	50
H. Rerangka Pikir	54
BAB III : METODOLOGI PENELITIAN	56-67
A. Jenis dan Lokasi Penelitian	56
B. Pendekatan Penelitian	56
C. Populasi dan Sampel	57
D. Jenis dan Sumber Data	57
E. Metode Pengumpulan Data	58
F. Instrumen Penelitian	58
G. Metode Analisis Data	59
BAB IV HASIL PENELITIAN DAN PEMBAHASAN	68-115
A. Gambaran Umum Lokasi Penelitian	68
B. Gambaran Responden	78
C. Hasil Uji Kualitas Data	88

D. Uji Asumsi Klasik	90
E. Alat Analisis	96
F. Pembahasan	105
BAB V PENUTUP	115-117
A. Kesimpulan	115
B. Keterbatasan Penelitian	116
C. Implikasi Penelitian	117
DAFTAR PUSTAKA	118-123
LAMPIRAN	
DAFTAR RIWAYAT HIDUP	

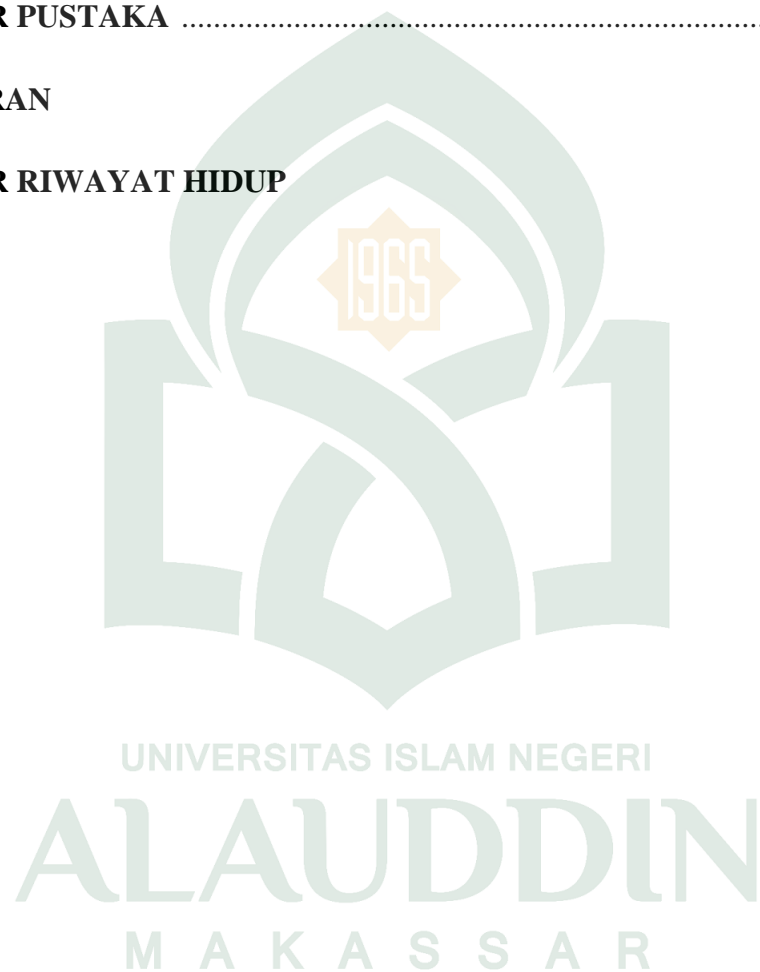

DAFTAR TABEL

Tabel 1.1	: Penelitian Terdahulu	25
Tabel 4.1	: Rekapitulasi Jumlah Pegawai Berdasarkan Jabatan	75
Tabel 4.2	: Perbandingan Anggaran dan Realisasi Tahun 2016-2017	76
Tabel 4.3	: Rincian Pengiriman dan Pengambilan Kuesioner	78
Tabel 4.4	: Karakteristik Responden Berdasarkan Jenis Kelamin	79
Tabel 4.5	: Karakteristik Responden Berdasarkan Pendidikan	80
Tabel 4.6	: Karakteristik Responden Berdasarkan Masa Kerja	80
Tabel 4.7	: Statistik Deskriptif Variabel	81
Tabel 4.8	: Deskriptif Item Pernyataan <i>Management Expert</i>	82
Tabel 4.9	: Deskriptif Item Pernyataan <i>Professional Skepticism</i>	84
Tabel 4.10	: Deskriptif Item Pernyataan Etika Profesi	85
Tabel 4.11	: Deskriptif Pernyataan Item Pernyataan Kecerdasan Emosional	86
Tabel 4.12	: Deskriptif Pernyataan Item Pernyataan Kemampuan Auditor Mendeteksi Kecurangan	87
Tabel 4.13	: Hasil Uji Validitas	89
Tabel 4.14	: Hasil Uji Reliabilitas	90
Tabel 4.15	: Hasil Uji Normalitas	92
Tabel 4.16	: Hasil Uji Multikolinearitas	93
Tabel 4.17	: Hasil Uji Heteroskedastisitas- Uji Glesjer	95
Tabel 4.18	: Hasil Uji Koefisien Determinasi (R ²)	96
Tabel 4.19	: Hasil Uji F- Uji Simultan	97
Tabel 4.20	: Hasil Uji t- Uji Parsial	98

Tabel 4.21 : Kriteria Penentuan Variabel Moderating	100
Tabel 4.22 : Hasil Uji Koefisien Determinasi (R ²)	100
Tabel 4.23 : Hasil Uji F- Uji Simultan	101
Tabel 4.24 : Hasil Uji t- Uji Parsial	102
Tabel 4.25 : Akumulasi Hasil Pengujian Hipoesis	105

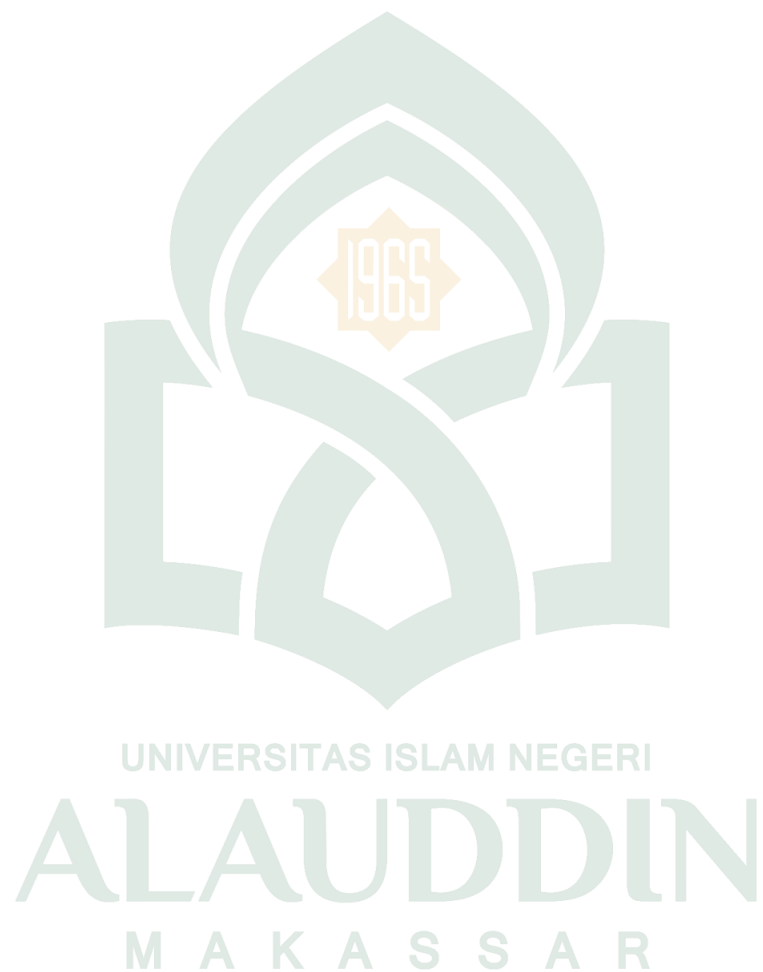

DAFTAR GAMBAR

Gambar 2.1 : Rerangka Pikir	54
Gambar 4.1 : Struktur Organisasi Inspektorat Kota Makassar	74
Gambar 4.2 : Hasil Uji Normalitas- <i>Normal Probability Plot</i>	92
Gambar 4.3 : Hasil Uji Heteroskedastisitas- <i>Grafik Scatterplot</i>	94



ABSTRAK

Nama : Nirgahayu
Nim : 90400114088
Judul : **Pengaruh *Management Expert*, *Professional Skepticism* dan Etika Profesi Terhadap Kemampuan Auditor Mendeteksi Kecurangan Dengan Kecerdasan Emosional Sebagai Variabel Moderating**

Penelitian ini bertujuan untuk menguji pengaruh *management expert*, *professional skepticism* dan etika profesi terhadap kemampuan auditor mendeteksi kecurangan dengan kecerdasan emosional sebagai variabel moderating. Penelitian ini dilakukan pada Inspektorat Kota Makassar

Penelitian ini merupakan penelitian eksplanatori dengan pendekatan kuantitatif. Penelitian menggunakan metode sampel jenuh dengan jumlah sampel 25 orang. Analisis data menggunakan analisis regresi berganda dengan pendekatan nilai selisih mutlak.

Hasil analisis berganda menunjukkan *management expert*, *professional skepticism* dan etika profesi berpengaruh positif dan signifikan terhadap kemampuan auditor mendeteksi kecurangan. Hasil analisis nilai selisih mutlak menunjukkan kecerdasan emosional mampu memoderasi *management expert* dan *professional skepticism* terhadap kemampuan auditor mendeteksi kecurangan, sedangkan kecerdasan emosional tidak memoderasi etika profesi terhadap kemampuan auditor mendeteksi kecurangan.

Kata kunci: Kemampuan Auditor Mendeteksi Kecurangan, *Management Expert*, *Professional Skepticism*, Etika Profesi, Kecerdasan Emosional

ALA UDDIN
M A K A S S A R

BAB I

PENDAHULUAN

A. Latar Belakang

Di kalangan masyarakat saat ini banyak anggapan yang mengatakan bahwa dunia bisnis saat ini tidak lagi mempertimbangkan etika padahal pertimbangan etika sangat penting dalam menjalankan suatu aktivitas, termasuk ketika melakukan audit terhadap laporan keuangan. Fenomena yang terjadi saat ini dalam perkembangan sektor publik adalah banyaknya tuntutan atas lembaga-lembaga baik pusat ataupun daerah agar mampu menjalankan fungsinya dengan baik. Dalam melaksanakan peran audit, auditor harus memiliki keahlian ataupun kecakapan dalam melaksanakan tugasnya agar mampu bertanggung jawab dalam merencanakan dan melaksanakan audit guna memperoleh keyakinan yang memadai apakah laporan keuangan bebas dari salah saji yang material. Audit atas laporan keuangan oleh pihak ketiga diperlukan untuk meningkatkan kredibilitas suatu organisasi, sehingga memperoleh laporan keuangan yang dapat dipercaya oleh manajemen dan digunakan sebagai dasar pengambilan keputusan (Putri dan Suputra, 2013).

Audit merupakan suatu proses pemeriksa independen memeriksa laporan keuangan suatu organisasi untuk memberikan suatu pendapat atau opini yang masuk akal mengenai kewajaran dan kesesuaiannya dengan prinsip akuntansi yang berlaku umum (Nur dkk, 2014). Auditor terbagi atas dua yaitu auditor internal dan auditor eksternal. Auditor internal merupakan karyawan yang mengaudit berbagai elemen di dalam suatu entitas bahwa para karyawan telah

mematuhi semua kebijakan entitas secara efisien. Sedangkan auditor eksternal adalah audit terpisah dari entitas untuk memastikan bahwa kebijakan telah dilakukan sesuai dengan standar yang telah ditetapkan. Seorang auditor memiliki tugas untuk melaksanakan audit terhadap laporan keuangan suatu entitas dan memberikan opini atau pendapat terhadap saldo akun yang ada didalam laporan keuangan apakah telah disajikan secara wajar sesuai dengan standar pelaporan keuangan ataupun prinsip akuntansi yang berlaku secara umum dan standar tersebut telah dilaksanakan dengan konsisten. Untuk melaksanakan hal tersebut di butuhkan pertimbangan auditor yang baik.

Di Indonesia, kecurangan pada instansi pemerintah tidak hanya melibatkan orang-orang yang mempunyai jabatan tinggi tetapi juga orang-orang yang berada dibawahnya, serta tidak hanya terjadi di lingkungan pemerintah pusat melainkan juga di lingkungan pemerintah daerah (Hartan, 2016). Mengingat pentingnya tugas yang diemban oleh auditor internal/ inspektorat, maka diperlukan kepastian bahwa tugas dan fungsi yang diemban dapat dijalankan dengan baik. Keahlian dan kecakapan teknis untuk melakukan pemeriksaan tentunya merupakan suatu hal yang sangat signifikan dalam menjalankan tugas tersebut. Dengan dukungan kompetensi dan teknik-teknik audit serta kompetensi lain dari jenjang pendidikan formal maupun informal serta pengalaman dalam praktik audit, maka auditor harus mampu mengumpulkan serta mengevaluasi bukti-bukti yang digunakan untuk mendukung judgment yang diberikan (Awaluddin, 2013).

Proses pencatatan transaksi keuangan biasanya dilakukan secara manual dan membutuhkan ketelitian dan kejelian dari tenaga kerja (Surya dan Widhiyani,

2016). Dimana informasi laporan keuangan tersebut akan dijadikan dasar untuk pengambilan keputusan manajemen. Laporan keuangan yang disajikan harus benar-benar terbebas dari salah saji yang material dan laporan keuangan tersebut disusun sesuai dengan standar akuntansi yang berlaku secara umum (Adnyani dkk, 2014). Pengelolaan keuangan negara sama halnya dengan sektor swasta, tidak terlepas dari risiko terjadinya kecurangan. Berbagai kasus kecurangan seperti korupsi, manipulasi laporan keuangan, dan penggelapan aset juga dapat terjadi pada lingkungan pemerintah (Kartikarini dan Sugiarto, 2016). Agar kecurangan dapat diminimalisir tentu saja perusahaan ataupun instansi pemerintah perlu cara yang efektif dan efisien untuk meningkatkan pengendalian internal (Hartan, 2016).

Potensi kecurangan yang terjadi di sektor publik di Indonesia tergolong tinggi. *Transparency International* (TI) tahun 2014 menempatkan Indonesia sebagai negara dengan tingkat transparansi rendah. Melalui indeks persepsi korupsi yang dirilis oleh TI, Indonesia berada pada peringkat 107 dari 175 negara. Oleh sebab itu, kemampuan auditor dalam mendeteksi kecurangan menjadi harapan masyarakat saat ini (Kartikarini dan Sugiarto, 2016). Kecurangan atau *fraud* semakin marak terjadi dengan berbagai cara yang terus berkembang sehingga kemampuan auditor dalam mendeteksi kecurangan juga harus terus ditingkatkan, bagaimanapun juga auditor dituntut untuk tetap mampu mendeteksi kecurangan seandainya terjadi kecurangan dalam melaksanakan tugas auditnya (Anggriawan, 2014).

Dalam Islam, kecurangan merupakan salah satu sifat tercela yang harus dihindari oleh para pelaku ekonomi (actor) dalam aktivitasnya. Semua jenis kecurangan haram hukumnya karena pada prinsipnya menjadi kemadharatan yang akan merugikan semua pihak. Dalam prinsip ekonomi Islam, prinsip kejujuran dan akuntabilitas sangat ditekankan dalam bermuamalah. Hal tersebut dapat kita contoh dari sifat teladan Rasulullah dalam berdagang yang memiliki sifat kejujuran sehingga diberi gelar ‘Al-Amin’.

Prinsip kejujuran dalam ekonomi Islam terdapat dalam Q.S Al-Isra“: 17: 35 sebagai berikut:

وَأَوْفُوا الْكَيْلَ إِذَا كُنْتُمْ وَزُنُوزًا بِالْقِسْطِ أَسَاءَ الْمُسْتَقِيمِ ذَلِكَ خَيْرٌ وَأَحْسَنُ تَأْوِيلًا ۝ ٣٥

Terjemahannya:

“Dan sempurnakanlah takaran apabila kamu menakar, dan timbanglah dengan neraca yang benar. Itulah yang lebih utama (bagimu) dan lebih baik akibatnya” (Q.S Al-Isra“:17:35).

Ayat di atas menjelaskan bahwa Islam melarang berbuat curang atau menipu (ghisy) baik pada uang yang dibayarnya, barangnya maupun akadnya dan memiliki sifat tulus dalam bermuamalah. Dengan melakukan hal tersebut, maka seorang hamba akan selamat dari pertanggungjawaban dan akan mendapatkan keberkahan dalam hartanya.

Salah satu faktor yang dapat di pertimbangkan atau di miliki oleh seorang auditor untuk memperkuat kemampuannya untuk mendeteksi kecurangan adalah keahlian seorang auditor. Audit harus dilakukan oleh seseorang yang mempunyai keahlian dan pelatihan teknis yang cukup sebagai auditor (Oklivia dan Marlinah, 2014). Keahlian merupakan unsur penting yang harus dimiliki oleh seorang

auditor independen agar dapat menjadi tenaga kerja yang profesional. Keahlian auditor dianggap sebagai seseorang yang memiliki pengetahuan yang luas, pendidikan serta keterampilan yang tinggi. Menurut Drupadi dan Sudana (2015) keahlian seorang auditor dalam mengaudit mencerminkan tingkat pengetahuan, pengalaman, dan pendidikan yang dimiliki auditor. Trisnahningsih (2010) menyatakan bahwa keahlian itu sendiri berarti kemampuan yang menerapkan pengetahuan pada persoalan yang umumnya dihadapi dan menyelesaikan persoalan tersebut tanpa perlu belajar kembali secara luas dan bantuan berarti dari pihak lain. Semakin tinggi keahlian seorang auditor, maka kemampuan yang dimiliki oleh auditor akan semakin akurat. Dengan keahlian yang dimilikinya, auditor mampu belajar aktif, mengolah informasi yang relevan serta mampu memprediksi dan mendeteksi kecurangan maupun kekeliruan sehingga dapat mempengaruhi kualitas audit yang dihasilkan nantinya.

Auditor menggunakan kemahiran profesionalitas skeptisnya ketika memberikan opininya. Agar opini yang diberikan itu sesuai, auditor memerlukan seluruh bukti-bukti yang kompeten yang cukup dan untuk memperoleh sikap skeptisme tersebut diperlukan sikap yang skeptis (Silalahi, 2013). Menurut Adnyani dkk (2014) skeptisme profesional diartikan sebagai sikap yang tidak mudah percaya akan bukti audit yang disajikan manajemen, sikap yang selalu mempertanyakan dan mengevaluasi bukti audit yang kritis. Seorang auditor dengan jam terbang yang tinggi serta biasa menemukan *fraud* dimungkinkan lebih teliti dalam mendeteksi *fraud* dibanding auditor dengan jam terbang yang rendah (Anggriawan, 2014).

Penelitian dari AAERs (*Accounting and Auditing Release*) dalam Noviyanti (2008), SEC (pemegang otoritas saham pasar modal terbesar di Amerika Serikat) selama periode Januari 1987-Desember 1997 menyatakan bahwa salah satu faktor penyebab terjadinya kegagalan auditor dalam mendeteksi kecurangan diakibatkan karena rendahnya tingkat skeptisme profesional dari seorang auditor. Dari 45 kasus kecurangan perusahaan, 60% (24 kasus) diantaranya terjadi disebabkan karena auditor tidak menerapkan sikap skeptisme yang memadai. Adanya keterbatasan auditor dalam mendeteksi kecurangan akan dapat menimbulkan *empirical gap*, karena apa yang diharapkan pemakai laporan keuangan tidak sesuai dengan kenyataan. Serta adanya kecurangan yang terdapat pada laporan keuangan dapat menyebabkan informasi tidak valid dan relevan untuk menjadi acuan sebagai alat pengambilan keputusan.

Kartikarini dan Sugiarto (2016) dalam penelitiannya menunjukkan bahwa semakin tinggi sikap skeptisme profesional yang dimiliki auditor, maka akan semakin banyak keinginan mencari tahu mengenai *red flags* disekitarnya. Penelitian Noviyanti (2008) juga menunjukkan bahwa auditor dengan tingkat kepercayaan berbasis identifikasi jika diberi penaksiran risiko kecurangan yang tinggi akan menunjukkan skeptisme profesional yang lebih tinggi dalam mendeteksi kecurangan, sedangkan pada auditor dengan tingkat kepercayaan berbasis kalkulus, tinggi rendahnya tingkat penaksiran risiko kecurangan tidak akan mempengaruhi skeptismenya. Berbeda dengan penelitian yang dilakukan oleh Rahayu dan Gudono (2016) dimana skeptisme profesional tidak berpengaruh terhadap kemampuan auditor dalam mendeteksi kecurangan karena, (1) adanya

perbedaan level skeptisme antara auditor senior dan auditor junior (2) pelaku kecurangan dinilai berani dan memiliki intelektual yang tinggi, serta memiliki cara-cara yang canggih.

Hal dasar yang harus diperhatikan oleh auditor adalah etika dalam berprofesi. Menurut Ariyanto dkk (2010) etika profesi sangatlah dibutuhkan oleh masing-masing profesi untuk mendapatkan kepercayaan dari masyarakat, seperti profesi auditor. Halim (2008:29) dalam Putri dan Suputra (2013) etika profesi meliputi suatu standar dari sikap para anggota profesi yang dirancang agar sedapat mungkin terlihat praktis dan realistis, namun tetap idealistis. Setiap auditor harus mematuhi etika profesi mereka agar tidak menyimpangi aturan dalam menyelesaikan laporan keuangan kliennya. Kasus pelanggaran etika profesi yang dilakukan akuntan public Justinus Aditya Sidhrata, dimana ia melakukan kesalahan dalam mengaudit laporan keuangan PT. Great River International, Tbk memunculkan suatu paradigma dimana masalah tersebut memang tidak mampu dibaca oleh akuntan public yang mengaudit laporan keuangan tersebut atau sebenarnya telah terbaca oleh auditor tersebut namun auditor tersebut sengaja memanipulasinya dan kasus yang terjadi pada auditor BUMN dimana komisaris PT kereta Api mengungkapkan adanya suatu kebohongan atau manipulasi laporan keuangan BUMN tersebut dimana seharusnya perusahaan menerima kerugian tetapi dauditor melaporkan menerima keuntungan. Dari dua kasus tersebut dapat kita simpulkan bahwa seorang akuntan public sudah seharusnya menaati dan memegang secara teguh Standar Profesional Akuntan Publik (SPAP). Apabila seorang auditor tidak dapat menjalankan tugasnya sesuai dengan etika maka izin

yang dimiliki auditor tersebut akan dicabut seperti yang terjadi terhadap akuntan public Justinus Aditya Sidhrata yang jelas-jelas telah melakukan pelanggaran terhadap SPAP berkaitan dengan laporan audit yang dimana hal tersebut akan merusak kepercayaan masyarakat terhadap akuntan public. Maka, seorang auditor dituntut untuk selalu menjaga perilaku etisnya.

Kinerja auditor tidak hanya dilihat dari kemampuan kerja yang sempurna, tetapi juga kemampuan menguasai dan mengelola diri sendiri serta kemampuan dalam membina hubungan dengan orang lain. Kemampuan tersebut oleh Daniel Goleman disebut dengan *emotional intelligence* atau kecerdasan emosi yang akan memberikan pengaruh dari dalam diri seseorang. Goleman (2000) dalam Choiriah (2013) melalui penelitiannya mengatakan bahwa kecerdasan emosi menyumbang 80% dari factor penentu kesuksesan, sedangkan 20% yang lain ditentukan oleh IQ (*Intelligence Quotient*).

Kecerdasan emosional merupakan kapabilitas dalam mengelola respon dan emosi kita ketika berhubungan dengan orang lain, situasi, problem interaksi, dan kondisi stress, sehingga mendapatkan hasil yang efektif atau pemahaman kita terhadap orang lain sehingga kita dapat mengelola semua situasi dan bisa berinteraksi dengan cara win-win (Wijayanti, 2012). Kecerdasan emosional adalah kemampuan mengenali perasaan diri sendiri dan perasaan orang lain, memotivasi diri sendiri, serta mengelola emosi dengan baik pada diri sendiri dan dalam hubungan dengan orang lain (Choiriah, 2013). Terkait dengan kecerdasan emosi dalam bertindak, seseorang akan tahu menempatkan diri dalam lingkungan sosial, mengerti bagaimana harus bertindak dalam kehidupan sehari-hari.

Kualitas audit yang dilakukan oleh Inspektorat Kota Makassar masih menjadi sorotan dikarenakan masih banyaknya kasus kecurangan yang terjadi. Salah satu kecurangan yang terjadi dikalangan aparat pemerintah kota Makassar, yaitu ditetapkannya kepala Badan Pengelolaan Keuangan dan Aset Daerah (BKAD), Erwin Syafruddin sebagai tersangka dalam kasus dugaan korupsi pengadaan barang dan jasa. Dimana, PNS atau penyelenggaran dilarang turut serta dalam tender atau proyek. Selain kasus tersebut masih terdapat beberapa kasus kecurangan ataupun kasus korupsi yang dilakukan oleh aparat pemerintah daerah Kota Makassar. Sebelum kasus Erwin Syafruddin di laporkan, Direktorat Reserse Kriminal Khusus (Dit Reskrimsus) polda Sulawesi selatan telah lebih dahulu menetapkan tersangka dugaan korupsi Usaha Mikro Kecil Menengah (UMKM) dan pengadaan 5.000 pohon ketapang (Cipto, 2017).

Dalam kasus dugaan korupsi UMKM, penyidik menetapkan 2 tersangka. Yakni mantan Kepala Dinas Koperasi dan UMKM, Abdul Gani (61) dan Kepala Bidang UKM Dinas Koperasi dan UMKM Kota Makassar, Enra Efni (39). Sementara, untuk kasus dugaan korupsi pengadaan 5.000 pohon ketapang, penyidik telah menetapkan 4 tersangka. Salah satu tersangka dalam kasus ini, menjadi tersangka dalam kasus dugaan korupsi UMKM. Ke empat tersangka yakni Abdul Gani (61), Budi Susilo (50), Buyung Haris (59) dan Abu Bakar Muhajji (60). Sebagai pengawas internal kota, Inspektorat telah melakukan beberapa pencegahan tindakan kecurangan dengan melakukan kegiatan Pemutakhiran Data Tindak Lanjut Hasil Pemeriksaan bersama dengan SKPD dalam rangka menindaklanjuti seluruh temuan-temuan yang pernah ada

sebelumnya. Kegiatan penyelesaian tindak lanjut hasil pemeriksaan yang berlangsung akan di evaluasi dan di pantau secara berkesinambungan oleh Inspektorat Kota Makassar, sehingga dalam kegiatan seperti ini memang sangat di butuhkan auditor-auditor yang professional serta memiliki keahlian yang lebih tinggi untuk mencegah tindakan kecurangan yang lebih banyak lagi.

Hakikatnya Inspektorat daerah berfungsi sebagai auditor internal pemerintah yang mempunyai tugas menyelenggarakan kegiatan pengawasan umum pemerintah daerah dan tugas lain yang diberikan kepala daerah. Sehingga berbagai bentuk penyelewengan seperti kasus kecurangan ataupun kasus korupsi yang terjadi bukan hanya dapat diantisipasi, melainkan juga dapat diselesaikan di daerah, terutama melalui peran maksimal Inspektorat daerah karena kecurangan yang dilakukan oleh para pejabat daerah nantinya akan berdampak kepada masyarakat itu sendiri.

Berdasarkan penjelasan di atas maka peneliti tertarik untuk melakukan penelitian yang berjudul **“Pengaruh *Management Expert, Professional Skepticism* dan Etika Profesi Terhadap Kemampuan Auditor Mendeteksi Kecurangan Dengan Kecerdasan Emosional Sebagai Variabel Moderating (Studi Pada Inspektorat Kota Makassar)”**.

B. Rumusan Masalah

Penelitian ini dilatar belakangi dengan adanya tuntutan kepada auditor agar dalam menjalankan tugasnya menggunakan kemahiran profesional skeptisnya ketika memberikan opini audit. Auditor juga harus memiliki keahlian

yang tinggi yang untuk memberikan kinerja atas aktivitas atau perilaku dengan sukses dan seorang auditor yang baik harus memahami etika dalam menjalankan setiap tugasnya. Kecerdasan emosional merupakan kemampuan untuk menghadapi frustrasi, kemampuan mengendalikan emosi, semangat optimisme dan kemampuan untuk menjalin hubungan dengan orang lain agar dapat mencapai tujuan yang produktif dalam meraih keberhasilan kerja.

Berdasarkan uraian pada latar belakang diatas, maka dapat dirumuskan masalah sebagai berikut :

1. Apakah *management expert* berpengaruh terhadap kemampuan auditor dalam mendeteksi kecurangan ?
2. Apakah *professional skepticism* berpengaruh terhadap kemampuan auditor dalam mendeteksi kecurangan ?
3. Apakah etika profesi berpengaruh terhadap kemampuan auditor dalam mendeteksi kecurangan ?
4. Apakah kecerdasan emosional mampu memoderasi pengaruh *management expert* terhadap kemampuan auditor dalam mendeteksi kecurangan ?
5. Apakah kecerdasan emosional mampu memoderasi pengaruh *professional skepticism* terhadap kemampuan auditor dalam mendeteksi kecurangan ?
6. Apakah kecerdasan emosional mampu memoderasi pengaruh etika profesi auditor terhadap kemampuan auditor dalam mendeteksi kecurangan ?

C. Pengembangan Hipotesis

1. *Management Expert Terhadap Kemampuan Auditor Mendeteksi Kecurangan*

Management expert ditentukan oleh beberapa karakteristik tertentu seperti pendidikan, pengetahuan, dan pengalaman. Seorang auditor yang memiliki keahlian yang tinggi akan mampu menghadapi tugas audit dan mengolah informasi yang relevan. Selain itu, keahlian seorang auditor juga dapat mempengaruhi kemampuan auditor untuk mendeteksi kecurangan ataupun kekeliruan dan ini akan berpengaruh pada judgment yang akan dihasilkan oleh auditor. Menurut Asgton (2002) dalam Drupadi dan Sudana (2015) dalam mendeteksi sebuah kecurangan maupun kekeliruan, seorang auditor harus memiliki pengetahuan yang tinggi untuk mengetahui apa dan mengapa kekeliruan tersebut bisa terjadi.

Kemampuan untuk mendeteksi kecurangan, berkaitan dengan kemampuan dalam memahami gejala-gejala kecurangan, yang dimana untuk memahami gejala-gejala kecurangan tersebut, seorang auditor harus memiliki keahlian (*expert*) yang memadai dalam mengidentifikasi indikator terjadinya kecurangan (Muchlis, 2015). Penelitian yang dilakukan oleh Hasbullah dkk (2014) dan Nugraha dan Januarti (2015) menyatakan bahwa keahlian seorang auditor berpengaruh positif terhadap audit judgment yang dihasilkan seorang auditor. Semakin tinggi keahlian yang dimiliki oleh seorang auditor, maka judgment yang diambil auditor akan semakin akurat dan akan mampu memberi penjelasan yang masuk akal atas kesalahan-kesalahan dalam laporan keuangan.

Berdasarkan uraian di atas, maka dapat dirumuskan hipotesis sebagai berikut:

H1 : *Management Expert* Berpengaruh Terhadap Kemampuan Auditor Mendeteksi Kecurangan.

2. *Professional Skepticism* Terhadap Kemampuan Auditor Mendeteksi Kecurangan

Seorang auditor dalam menjalankan penugasan audit di lapangan seharusnya tidak hanya sekedar mengikuti prosedur audit yang tertera dalam penugasan audit, tetapi juga harus disertai dengan sikap skeptisme profesionalnya (Prasetyo, 2015). Standar nasional akuntan publik mendefinisikan skeptisme profesional sebagai sikap auditor yang mencakup pikiran yang selalu mempertanyakan dan melakukan evaluasi secara kritis terhadap bukti audit (IAI 2001, SA seksi 230.06 dalam Noviyanti, 2008). Semakin tinggi sikap skeptisme profesional yang dimiliki oleh seorang auditor maka semakin tinggi pula kemampuan seorang auditor dalam mendeteksi kecurangan. Sikap skeptisisme profesional auditor adalah sikap kritis yang selalu mempertanyakan keandalan bukti audit atau informasi yang diperoleh dari pihak klien.

Dalam menjalankan sikap skeptisisme profesionalnya seorang auditor cenderung tidak mempercayai atau menyetujui manajemen tanpa bukti yang menguatkan (Sanjaya, 2017). Skeptisisme profesional sangat dibutuhkan dalam proses audit karena dapat mempengaruhi efektifitas dan efisiensi audit, jika skeptisisme terlalu rendah maka akan memperburuk efektifitas audit (Sanjaya, 2017). Semakin tinggi skeptisisme profesional auditor maka auditor akan semakin

banyak mendapatkan informasi mengenai kecurigaannya sehingga dapat mengungkapkan kecurangan yang terjadi, hal ini dapat meningkatkan kinerja auditor dalam mendeteksi kecurangan, termasuk dalam meningkatkan tanggung jawab auditor dan dengan adanya sikap skeptisme profesional yang dimiliki seorang auditor dalam penugasan auditnya, dapat membuat kemampuan mendeteksi kecurangan yang lebih baik (Prasetyo, 2015). Hal ini didukung dengan penelitian yang dilakukan oleh Noviyanti (2008) yang mengatakan bahwa skeptisme profesional berpengaruh positif dalam kemampuan auditor mendeteksi kecurangan.

Berdasarkan uraian di atas, maka dapat dirumuskan hipotesis sebagai berikut:

H2 : *Professional Sketicism* Berpengaruh Terhadap Kemampuan Auditor Mendeteksi Kecurangan.

3. Etika Profesi Berpengaruh Terhadap Kemampuan Auditor Mendeteksi Kecurangan

Setiap profesi yang memberikan pelayanan jasa pada masyarakat harus memiliki kode etik yang merupakan seperangkat prinsip-prinsip moral yang mengatur tentang perilaku profesional. Tanpa etika, profesi akuntan tidak akan ada karena fungsi akuntan adalah sebagai penyedia informasi untuk pengambilan keputusan bisnis. Secara umum etika didfenisikan sebagai nilai-nilai tingkah laku atau aturan-aturan tingkah laku yang diterima dan digunakan oleh suatu golongan tertentu (Wardana dan Ariyanto, 2016). Untuk meningkatkan kinerja dari seorang auditor, maka auditor diuntut untuk selalu menjaga perilaku etisnya. Etika

auditor dapat menumbuhkan kepercayaan dari masyarakat terhadap organisasi dan pemimpin yang di anggap sering mengajak berperilaku etis, serta memegang prinsip-prinsip atika yang baik. Berdasarkan penelitian Wibowo (2010) menyatakan bahwa semakin baik pemahaman auditor mengenai etika profesi maka semakin baik pertimbangan yang dilakukan pada saat melakukan audit. Semakin rendah pemahan seorang auditor mengenai etika profesi maka pertimbangan audit yang dihasilkan juga akan buruk karena auditor tidak memiliki tanggung jawab atas pekerjaan yang dilakukannya.

Berdasarkan uraian di atas, maka dapat dirumuskan hipotesis sebagai berikut:

H3 : Etika Profesi Berpengaruh Terhadap Kemampuan Auditor Mendeteksi Kecurangan.

4. Pengaruh Kecerdasan Emosional Dalam Memoderasi *Managemnt Expert* Terhadap Kemampuan Auditor Mendeteksi Kecurangan

Management expert seorang auditor mencakup kemampuan dan pengetahuan auditor mengenai bidang audit yang di dapat melalui pendidikan formal serta ditunjang pengalaman dari melakukan audit. Kusuma (2012) dalam Nur dkk (2014) menyakan bahwa pengalaman memiliki pengaruh yang signifikan terhadap pertimbangan yang diberikan oleh seorang auditor. Seorang auditor jika mempunyai *managemnt expert* yang baik yang di tunjang dengan memiliki kecerdasan emosional, maka auditor diharapkan akan mampu memberikan opini yang baik berdasarkan pemeriksaan yang dilakukan atas laporan keuangan ataupun bukti-bukti yang ada. Mengingat bahwa kecerdasan emosional adalah

kesadaran diri, pengaturan diri, motivasi, empati, dan keterampilan sosial yang akan menuntun pikiran dan perilaku seseorang. Individu yang memiliki kecerdasan emosional yang memadai akan memiliki pertimbangan dan kemampuan nalar yang lebih komprehensif (Husnurrosyidah dan Rahmawaty, 2015). Selain itu semakin tinggi kecerdasan emosionalnya, semakin terampil auditor mengetahui mana yang benar terkait dengan laporan keuangan klien yang nantinya akan memengaruhi opini auditor.

Berdasarkan uraian di atas, maka dapat dirumuskan hipotesis sebagai berikut :

H4 : Kecerdasan Emosional Mampu Memoderasi Pengaruh *Management Expert* Terhadap Kemampuan Auditor Mendeteksi Kecurangan.

5. Pengaruh Kecerdasan Emosional Dalam Memoderasi *Professional Skepticism* Terhadap Kemampuan Auditor Mendeteksi Kecurangan

Skeptisme profesional auditor adalah sikap yang mencakup pikiran yang selalu mempertanyakan dan melakukan evaluasi secara skeptis terhadap bukti audit. Dapat diartikan bahwa skeptisme profesional menjadi salah satu faktor dalam menentukan kemahiran profesional seorang auditor (Merici dkk, 2016). Wijayanti (2012) yang menyatakan bahwa seorang auditor selain dituntut untuk menggunakan independensinya, di dalam bekerja juga dituntut untuk menggunakan kecerdasan emosionalnya. Di dalam melakukan pemeriksaan atau audit tanpa kecerdasan emosi auditor tidak dapat menggunakan potensi kemampuan *kognitif* mereka dengan sebaik baiknya. Selain itu melalui kecerdasan emosional yang tinggi auditor dapat mengelola emosinya ketika

menghadapi tekanan sehingga dapat tetap fokus dalam melaksanakan tugasnya. Memberikan auditor kemampuan untuk memotivasi diri sendiri dan bertahan dalam menghadapi stress atau tekanan. Membantu auditor bekerja sama dan berinteraksi dengan baik dalam tim sehingga dapat melakukan pemeriksaan dengan baik. Hasil pemeriksaan ini akan menjadi landasan dalam penentuan opini (Sukmawati dkk, 2014).

Berdasarkan uraian di atas, maka dapat dirumuskan hipotesis sebagai berikut :

H5 : Kecerdasan Emosional Mampu Memoderasi Pengaruh *Professional Skepticism* Terhadap Kemampuan Auditor Mendeteksi Kecurangan.

6. Pengaruh Kecerdasan Emosional Dalam Memoderasi Etika Profesi Terhadap Kemampuan Auditor Mendeteksi Kecurangan

Individu yang memiliki pemahaman etika profesi yang tinggi menunjukkan bahwa seorang auditor tersebut dapat berkomitmen dengan baik dalam menjalankan tugasnya (Utami dan Nugroho, 2014). Perilaku etis merupakan suatu hal yang sangat penting dan mendasar dalam melakukan suatu pekerjaan. Segala sesuatu yang berawal dari kesadaran dan ketulusan dalam bekerja maka hasilnya juga akan lebih baik. Pemahaman mengenai etika profesi seorang auditor bisa dilihat dari apakah auditor tersebut dapat menjalankan tugasnya sesuai dengan norma-norma etika yang berlaku. Agar etika auditor dapat dilaksanakan dengan baik maka seorang auditor juga harus memiliki kecerdasan emosional yang tinggi agar mampu melakukan hubungan interpersonal yang sehat dan efektif, orientasi dirinya tertuju dan terarah untuk kepentingan organisasi dan

orang banyak, memiliki sikap objektif dan mawas diri sehingga mampu mengendalikan dirinya dalam menghadapi situasi apapun dalam organisasinya sehingga seseorang mampu menjalankan profesinya dengan baik dan benar (Wijayanti, 2012). Apabila hasil kerja yang dihasilkan berkualitas maka kinerja juga akan bagus.

Berdasarkan uraian di atas, maka dapat dirumuskan hipotesis sebagai berikut :

H6 : Kecerdasan Emosional Mampu Memoderasi Pengaruh Etika Profesi Terhadap Kemampuan Auditor Mendeteksi Kecurangan.

D. Definisi Operasional dan Ruang Lingkup Penelitian

1. Defenisi Operasional

Dalam penelitian ini, definisi operasional dari variabel-variabel dalam penelitian ini adalah sebagai berikut:

1. Variabel Independen (X)

a) *Management Expert* (X_1)

Management Expert merupakan kemampuan yang dimiliki oleh seseorang untuk menerapkan pengetahuan pada persoalan yang umumnya dihadapi dan menyelesaikan persoalan tersebut tanpa perlu belajar kembali secara luas dan bantuan berarti dari pihak lain. Semakin tinggi keahlian seorang auditor yang berasal dari tingkat pendidikan dan pengalaman yang dimilikinya maka informasi audit yang dihasilkan oleh auditor akan semakin akurat. Dengan keahlian yang dimilikinya, auditor mampu belajar aktif, mengolah informasi yang relevan serta mampu memprediksi dan mendeteksi kecurangan maupun kekeliruan

sehingga dapat mempengaruhi *judgment* yang diambil oleh auditor (Artha dkk, 2014).

Variabel *Management Expert* dalam penelitian ini diukur dengan menggunakan skala likert (*likert scale*) yang mengukur sikap dengan menyatakan setuju atau ketidaksetujuannya terhadap subyek, obyek atau kejadian tertentu. Skala ini menggunakan lima angka penilaian yaitu : (1) sangat tidak setuju, (2) tidak setuju, (3) ragu-ragu atau netral, (4) setuju, (5) sangat setuju.

Variabel ini terdiri atas beberapa indikator, diantaranya:

- a. Mampu Belajar Aktif
- b. Pengalaman
- c. Pendidikan
- d. Mengolah Informasi
- e. Mendeteksi
- f. Memprediksi

b) *Professional Skepticism* (X_2)

Skeptisme profesional merupakan sikap kritis yang dimiliki oleh seorang auditor untuk menilai bukti-bukti audit yang diperolehnya, sehingga dalam melakukan proses audit seorang auditor tidak akan begitu saja menaruh kepercayaan terhadap penjelasan klien yang berhubungan dengan bukti audit. Seorang auditor yang memiliki sikap skeptisme akan selalu mempertimbangkan kecukupan ataupun kesesuaian dari bukti yang diperolehnya dengan selalu mempertanyakan ataupun melakukan evaluasi terhadap bukti-bukti yang ada. Sikap skeptisme auditor merupakan perilaku yang diperlukan terutama untuk

menjaga citra profesi akuntan publik. Skeptisme profesional mewajibkan bahwa auditor harus dirancang sedemikian rupa agar dapat memberikan keyakinan yang tinggi dan memadai untuk mendeteksi balik kekeliruan maupun kemungkinan terdapat kecurangan yang bersifat material dalam laporan keuangan (Silalahi, 2013).

Variabel *professional scepticism* dalam penelitian ini diukur dengan menggunakan skala likert (*likert scale*) yang mengukur sikap dengan menyatakan setuju atau ketidaksetujuannya terhadap subyek, obyek atau kejadian tertentu. Skala ini menggunakan lima angka penilaian yaitu : (1) sangat tidak setuju, (2) tidak setuju, (3) ragu-ragu atau netral, (4) setuju, (5) sangat setuju.

Variabel ini terdiri dari beberapa indikator, diantaranya :

- a. Evaluasi bukti audit
- b. Memahami penyedia bukti
- c. Tindakan yang di ambil berdasarkan bukti audit
- d. Sikap skeptisme

c) Etika Profesi (X_3)

Prinsip etika menurut SAP 2011 adalah prinsip integritas, dimana setiap praktisi harus tegas dan jujur dalam menjalin hubungan professional dan hubungan bisnis dalam melaksanakan pekerjaannya. Prinsip objektivitas, dimana setiap praktisi tidak boleh membiarkan subjektivitas, benturan kepentingan atau pengaruh yang tidak layak dari pihak-pihak lain memengaruhi pertimbangan professional atau pertimbangan bisnisnya. Prinsip kehati-hatian professional, dimana setiap praktisi wajib memelihara pengetahuan dan keahlian profesionalnya

pada suatu tingkatan yang dipersyaratkan secara berkesinambungan, sehingga klien atau pemberi kerja dapat menerima jasa profesional yang diberikan secara kompeten berdasarkan perkembangan terkini dalam praktik, perundang-undangan, dan metode pelaksanaan pekerjaan. Setiap praktisi harus bertindak secara profesional dan sesuai dengan standar profesi dan kode etik profesi yang berlaku dalam memberikan jasa profesionalnya. Prinsip kerahasiaan, dimana setiap praktisi wajib menjaga kerahasiaan informasi yang diperoleh sebagai hasil dan hubungan profesional dan hubungan bisnisnya, serta tidak boleh mengungkapkan informasi tersebut kepada pihak ketiga tanpa persetujuan dari klien atau pemberi kerja, kecuali jika terdapat kewajiban untuk mengungkapkan sesuai dengan ketentuan hukum atau peraturan yang berlaku.

Variabel etika profesi dalam penelitian ini diukur dengan menggunakan skala likert (*likert scale*) yang mengukur sikap dengan menyatakan setuju atau ketidaksetujuannya terhadap subyek, obyek atau kejadian tertentu. Skala ini menggunakan lima angka penilaian yaitu : (1) sangat tidak setuju, (2) tidak setuju, (3) ragu-ragu atau netral, (4) setuju, (5) sangat setuju.

Variabel ini terdiri atas beberapa indikator, diantaranya:

- a. Integritas
- b. Tanggung Jawab profesi auditor
- c. Objektivitas
- d. Profesional
- e. Kerahasiaan

d) Variabel Moderasi (M)

Kecerdasan Emosional adalah kemampuan mengenali perasaan diri sendiri dan perasaan orang lain, kemampuan memotivasi diri sendiri, dan kemampuan mengelola emosi dengan baik pada diri sendiri dan dalam hubungan dengan orang lain (Husnurrosyidah dan Rahmawaty, 2015). (Robbins, 2008 : 151) dalam Erisna dkk (2012) menyatakan bahwa ada beberapa indikator dari kecerdasan emosional yaitu pengelolaan diri, kemampuan untuk mengelola emosi dan rangsangan sendiri. Motivasi diri, kemampuan untuk bertahan dalam menghadapi kemunduran dan kegagalan. Empati, kemampuan untuk merasakan bagaimana perasaan orang lain. Keterampilan social, kemampuan untuk menangani emosi orang lain. Keterampilan sosial adalah suatu cara memproses informasi sehingga sadar akan perasaan perilaku diri maupun persepsi orang lain tentang diri pribadi.

Variabel kecerdasan emosional dalam penelitian ini diukur dengan menggunakan skala likert (*likert scale*) yang mengukur sikap dengan menyatakan setuju atau ketidaksetujuannya terhadap subyek, obyek atau kejadian tertentu. Skala ini menggunakan lima angka penilaian yaitu : (1) sangat tidak setuju, (2) tidak setuju, (3) ragu-ragu atau netral, (4) setuju, (5) sangat setuju.

Variabel ini terdiri dari beberapa indikator, diantaranya :

- a. Pengendalian diri
- b. Motivasi
- c. Empati
- d. Keterampilan social

e) Variabel Dependen (Y)

Variabel dependen dalam penelitian ini adalah kemampuan mendeteksi kecurangan. *Fraud* adalah sebuah kecakapan atau keahlian yang dimiliki auditor untuk menemukan indikasi mengenai *fraud* (Anggriawan, 2014). Tekanan anggaran waktu merupakan situasi yang ditunjukkan auditor dalam melakukan efisiensi terhadap waktu yang telah disusun atau terdapat pembatasan waktu yang ketat dan menuntut auditor agar dapat bekerja dengan cepat dan tepat. Keterampilan teknis di mana merupakan seorang praktisi yang memiliki *skill* yang meliputi kompetensi audit, teknologi informasi dan keahlian investigasi. Keahlian/kemampuan untuk dapat bekerja dalam sebuah tim mengharuskan auditor harus dapat menerima ide-ide pengetahuan dan keahlian orang lain dengan komunikasi dan berpandangan terbuka. Tanggung jawab pendeteksian adalah auditor bertanggung jawab untuk merencanakan dan melaksanakan audit guna mendapatkan keyakinan yang memadai apakah laporan keuangan bebas dari salah saji material. Kesanggupan dalam tahap pendeteksian adalah kemampuan dalam menemukan atau menentukan tindakan ilegal yang mengakibatkan salah saji material dalam pelaporan keuangan yang dilakukan secara sengaja.

Variabel kemampuan auditor mendeteksi kecurangan dalam penelitian ini diukur dengan menggunakan skala likert (*likert scale*) yang mengukur sikap dengan menyatakan setuju atau ketidaksetujuannya terhadap subyek, obyek atau kejadian tertentu. Skala ini menggunakan lima angka penilaian yaitu : (1) sangat tidak setuju, (2) tidak setuju, (3) ragu-ragu atau netral, (4) setuju, (5) sangat setuju.

Variabel ini terdiri dari beberapa indikator, diantaranya :

- a. Tekanan anggaran waktu
- b. Keterampilan teknis
- c. Keahlian/kemampuan
- d. Tanggung jawab pendeteksian
- e. Kesanggupan dalam tahap pendeteksian

2. Ruang Lingkup Penelitian

Penelitian ini dirancang untuk mengetahui pengaruh antara variabel independen yaitu, *management expert*, *professional skepticism* dan etika profesi terhadap kemampuan auditor mendeteksi kecurangan dengan kecerdasan emosional sebagai variabel moderating. Penelitian ini dilakukan pada Kantor Inspektorat Kota Makassar, alasan memilih lokasi penelitian tersebut karena Inspektorat merupakan lembaga teknis daerah yang membantu Walikota dalam pelaksanaan pengawasan fungsional penyelenggaran pemerintah daerah Kota Makassar. Dengan demikian dapat diasumsikan bahwa kemungkinan resiko terjadinya *fraud* dapat diminimalisir karena Inspektorat mempunyai tugas pokok melakukan kewenangan Walikota dibidang pengawasan fungsional penyelenggaran pemerintah daerah. Sasaran dalam penelitian ini adalah seluruh pegawai Inspektorat Kota Makassar yang memiliki pengalaman kerja minimal 2 tahun.

E. Penelitian Terdahulu

**Tabel 1.1
Penelitian Terdahulu**

Variabel Independen	Variabel Dependen	Variabel Moderating	Hubungan/ Hasil Penelitian	Peneliti
Management Expert	Kemampuan Auditor Mendeteksi Kecurangan	Kecerdasan Spiritual	Keahlian berpengaruh positif terhadap kemampuan auditor mendeteksi kecurangan	<ol style="list-style-type: none"> 1. Nurrahma Kartikarini dan Sugiarto (2016) Pengaruh Gender, Keahlian dan Skeptisme Professional Terhadap Kemampuan Auditor Mendeteksi Kecurangan 2. Aldi Rizky Herdiansyah, Ei Sukarmanto dan Mey Maemunah (2017) Pengaruh Pengalaman Auditor, Keahlian Professional dan Gender Terhadap Pendeteksian Kecurangan yang Dimderasi Oleh Skpetisme Profesional 3. Sutrisno dan Diana Fajarwati (2014) Pengaruh Pengalaman, Keahlian, Situasi Audit, Etika dan Gender Terhadap Ketetapan Pemberian Opini Auditor Melalui Skeptisme Professional Auditor 4. Cresensia Anggela Merici, Abdul Halim dan Retno Wulandari (2016) Pengaruh Skeptisme Profesional, Pengalaman Audit, Keahlian Audit, Independensi, Dan

				<p>Kompetensi Terhadap Ketepatan Pemberian Opini Auditor Pada Kota Malang</p> <p>5. Widya Pangestika, Taufeni Taufik dan Alfiati Silfi (2014) Pengaruh Keahlian Profesional, Independensi, Dan Tekanan Anaggaran Waktu Terhadap Pendeteksian Kecurangan</p> <p>6. I Made Angga Parama.Artha, Nyoman Trisna Herawati, dan Nyoman Ari Surya Darmawan (2014) Pengaruh Keahlian Audit, Konflik Peran Dan Kompleksitas Tugas Terhadap Audit Judgment</p> <p>7. Hasbullah., Ni Luh Gede Erni Sulindawati, dan Nyoman Trisna Herawati (2014) Pengaruh Keahlian Audit, Kompleksitas Tugas, dan Etika Profesi Terhadap Kualitas Audit</p>
			Keahlian tidak berpengaruh terhadap kemampuan auditor mendeteksi kecurangan	<p>1. Fauziah Muchlis (2015) Pengaruh Komponen Keahlian Terhadap Kemampuan Auditor Mendeteksi Kecurangan Pada Auditor BPKP Sumatera Barat</p> <p>2. Siti Rahayu dan Gudonci (2016) Faktor-Faktor yang Mempengaruhi Kemampuan Auditor dalam Pendeteksian Kecurangan:Sebuah</p>

				Riset Campuran dengan Pendekatan Sekuensial Eksplanatif
Professional Skepticism	Kemampuan Auditor Mendeteksi Kecurangan	Kecerdasan Spiritual	Profesionalisme berpengaruh positif terhadap kemampuan auditor mendeteksi kecurangan	<p>1. Eko Ferry Anggriawan (2014) Pengaruh Pengalaman Kerja, Skeptisme Profesional dan Tekanan Waktu Terhadap Kemampuan Auditor Mendeteksi Fraud</p> <p>2. Nyoman Andyani, Anantawikrama Tungga Atmadja dan Nyoman Trisna Herawati (2014) Pengaruh Skeptisme Profesional Auditor, Independensi dan Pengalaman Auditor dalam Mendeteksi Kecurangan dan Kekeliruan Laporan Keuangan</p> <p>3. Febrina Ramadhany (2015) Pengaruh Pengalaman, Independensi, Skeptisme Profesional, Kompetensi, Dan Komunikasi Interpersonal Auditor Terhadap Pendeteksian Kecurangan</p> <p>4. Arizal Halim (2015) Pengaruh Skeptisme Profesional Auditor Dan Pengalaman Auditor Terhadap Pendeteksian Kecurangan</p> <p>5. Trinanda Hanum Hartana (2016) Pengaruh Skeptisme Profesional, Independensi Dan Kompetensi Terhadap Kemampuan Auditor Mendeteksi Kecurangan</p>

				<p>6. Feibe Maria Turangan, David Paul. E. Saerang dan Jullie. J. Sondakh (2014) Pengaruh Skeptisme Profesional, Kompetensi dan Independensi Auditor Terhadap Kualitas Pemeriksaan Dalam Pengawasan Keuangan Daerah Dengan Kepatuhan Pada Kode Etik Sebagai Variabel Moderating</p>
			<p>Profession al skeptisme tidak berpengaruh terhadap kemampuan auditor mendeteksi kecurangan</p>	<p>1. Sandi Prasetyo (2015) Pengaruh Red Flags, Skeptisme Profesional Auditor, Kompetensi, Independensi dan Profesionalisme Terhadap Kemampuan Auditor dalam Mendeteksi Kecurangan</p> <p>2. Siti Rahayu dan Gudono (2016) Faktor-Faktor yang Mempengaruhi Kemampuan Auditor dalam Pendeteksian Kecurangan: Sebuah Riset Campuran dengan Pendekatan Sekuensial Eksplanatif</p> <p>3. Aviani Sanjaya (2017) Pengaruh Skeptisme Profesional, Independensi, Kompetensi, Pelatihan Auditor, dan Resiko Audit Terhadap Tanggung Jawab Auditor Dalam Mendeteksi Kecurangan.</p>

Etika Profesi	Kemampuan Auditor Mendeteksi Kecurangan	Kecerdasan Spiritual	Etika profesi berpengaruh positif terhadap kemampuan auditor mendeteksi kecurangan	<ol style="list-style-type: none"> 1. Kadek Gita Arwindasari, Made Gede Wirakusuma dan Ni Made Dwi Ratnadi (2018) Pengaruh Skeptisme Profesional, Etika, Tipe Kepribadian, Kompensasi dan Pengalaman Pada Pendeteksian Kecurangan 2. Hellena Silvia (2015) Pengaruh Etika Profesi, Independensi, Kecerdasan Intelektual, Kecerdasan Emosional dan Kecerdasan Spiritual Terhadap Ketepatan Pemberian Opini Auditor 3. Galeh Utami dan Mahendra Adhi Nugroho (2014) Pengaruh Profesionalisme Auditor, Etika Profesi dan Pengalaman Auditor Terhadap Pertimbangan Tingkat Materialitas dengan Kredibilitas Klien Sebagai Pemoderasi 4. DP Emrinaldi Nur dan Dwoi Putra Wahyudi (2014) Pengaruh Etika, Kompetensi, Pengalaman Auditor dan Situasi Auditor Terhadap Ketepatan Pemberian Opini Audit Melalui Pertimbangan Materialitas dan Skeptisme Profesional Auditor 5. Kadek Chandra Dwi Cahyani, I Gst Ayu Purnamawati, dan
---------------	---	----------------------	--	--

				<p>Nyoman Trisna Herawati. (2015) Pengaruh Etika Profesi Auditor, Profesionalisme, Motivasi, Budaya Kerja dan Tingkat Pendidikan Terhadap Kinerja Auditor Junior</p> <p>6. M budi Djatmiko dan M. Zulfa Hadi Rizkina (2014) Etika Profesi, Profesionalisme, dan Kualitas Audit</p> <p>7. Kompiang Martina Dinata Putri dan I.D.G Dharma Suputra (2013) Pengaruh Independensi, Profesionalisme, dan Etika Profesi Terhadap Kinerja Auditor Pada Kantor Akuntan Publik Di Bali</p> <p>8. Ida Bagus Satwika Adhi Nugraha dan I Wayan Ramantha (2015) Pengaruh Profesionalisme, Etika Profesi dan Pelatihan Auditor terhadap Kinerja Auditor pada Kantor Akuntan Publik di Bali</p>
--	--	--	--	---

		Kecerdasan spiritual	Kecerdasan spiritual berpengaruh positif terhadap kemampuan auditor mendeteksi kecurangan	<p>1. Ni Luh Gede Sukmawati, Nyoman Trisna Herawati dan Kadek Sinarwati (2014) Pengaruh Etika Profesi, Kecerdasan Intelektual, Kecerdasan Emosional dan Kecerdasan spiritual Terhadap Opini Auditor</p> <p>2. Hellena Silvia (2015) Pengaruh Etika Profesi, Independensi, Kecerdasan Intelektual, Kecerdasan Emosional dan Kecerdasan Spiritual Terhadap Ketepatan Pemberian Opini Auditor</p> <p>3. Ani Rina Sapariyah, Yanti Setyorini dan Arief Budhi Dharma (2016) Pengaruh Muatan Etika Dalam Pengajaran Akuntansi Keuangan, Kecerdasan Intelektual, Kecerdasan Emosional dan Kecerdasan Spiritual Terhadap Sikap Etis Mahasiswa Akuntansi</p> <p>4. Gersonta Lewi Wijayanti (2012) Peran Kecerdasan Emosional Dan Kecerdasan Spiritual Dalam Meningkatkan Kinerja Auditor</p> <p>5. Nuria Erisna, Ines Genevine dan Riswan (2012) Analisis Pengaruh Kecerdasan Emosional dan Kecerdasan Spiritual Terhadap Kinerja Auditor Pada Perusahaan Industri di Bandar Lampung</p> <p>6. Anak Agung Putri Santikawati dan</p>
--	--	----------------------	---	--

				<p>Bambang Suprasto H (2016) Kecerdasan Spiritual Sebagai Pemoderasi Pengaruh Locus Of Control Internal Dan Gaji Auditor Pada Kinerja Auditor</p> <p>7. Yuliana Grece Setiawan dan Made Yenni Latrini (2016) Pengaruh Kecerdasan Emosional, Kecerdasan Spiritual, Kecerdasan Intelektual dan Independensi Pada Kinerja Auditor</p> <p>8. Hayatul Khairat (2017) Pengaruh Kecerdasan Emosional, Kecerdasan Intelektual, Kecerdasan Spiritual dan Komitmen Organisasi Terhadap Kinerja Auditor</p> <p>9. Cahyo Tri Wibowo (2015) Analisis Pengaruh Kecerdasan Emosional (EQ) dan Kecerdasan Spiritual (SQ) Pada Kinerja Karyawan</p> <p>10. Syarhayuti Dan Faudul Adziem (2016) Pengaruh Moral Reasoning, Skeptisme Profesional dan Kecerdasan Spiritual Terhadap Kualitas Audit Dengan Pengalaman Kerja Auditor Sebagai Variabel Moderating Pada Inspektorat Provinsi Sulawesi Selatan</p> <p>11. Anis Choiriah (2013) Pengaruh Kecerdasan</p>
--	--	--	--	---

				Emosional, Kecerdasan Intelektual, Kecerdasan Spiritual Dan Etika Profesi Terhadap Kinerja Auditor Dalam Kantor Akuntan Publik
--	--	--	--	--

F. Tujuan dan Manfaat Penelitian

1. Tujuan Penelitian

Tujuan dilakukannya penelitian ini yaitu:

1. Untuk mengetahui pengaruh *management expert* terhadap kemampuan auditor mendeteksi kecurangan.
2. Untuk mengetahui pengaruh *professional skepticism* terhadap kemampuan auditor mendeteksi kecurangan.
3. Untuk mengetahui pengaruh etika profesi terhadap kemampuan auditor mendeteksi kecurangan.
4. Untuk mengetahui pengaruh kecerdasan emosional dalam memoderasi *management expert* terhadap kemampuan auditor mendeteksi kecurangan.
5. Untuk mengetahui pengaruh kecerdasan emosional dalam memoderasi *professional skepticism* terhadap kemampuan auditor mendeteksi kecurangan.
6. Untuk mengetahui pengaruh kecerdasan emosional dalam memoderasi etika profesi terhadap kemampuan auditor mendeteksi kecurangan.

2. Manfaat Penelitian

a. Manfaat Teoretis

Penelitian ini menguatkan teori disonansi kognitif yang dikembangkan oleh Leon Festinger pada tahun 1957 yang menjelaskan bahwa manusia pada dasarnya menyukai konsistensi, oleh karena itu manusia akan cenderung mengambil sikap –sikap yang tidak bertentangan dengan satu sama lain dan menghindari melakukan tindakan yang tidak sesuai dengan sikapnya. Oleh karena itu teori ini membantu auditor untuk menjelaskan bagaimana sikap skeptisme profesional auditor jika terjadi disonansi kognitif dalam dirinya ketika mendeteksi kecurangan. Dan juga teori ini membantu menjelaskan apakah skeptisme profesional auditor terpengaruh atau tidak dengan *fraud risk assessment* (penaksiran risiko kecurangan) yang rendah yang ditetapkan oleh atasannya, padahal auditor sebenarnya mempunyai tingkat kepercayaan yang rendah terhadap klien.

b. Manfaat Praktis

Bagi Pemerintah Kota Makassar penelitian ini berguna untuk mengetahui sejauh mana kinerja auditor yang bekerja pada instansi tersebut serta faktor-faktor yang mempengaruhi kemampuan pendeteksian kerugian seperti management expert, professional skepticism, etika profesi dan kecerdasan emosional. Bagi Masyarakat Penelitian ini diharapkan dapat memberikan informasi kepada masyarakat mengenai peran yang dimiliki oleh Inspektorat di kota Makassar sebagai auditor internal pemerintah kota dalam melaksanakan tugasnya, sehingga dapat meningkatkan kepercayaan masyarakat akan kinerja auditor. Ilmu auditing menambah literatur dan acuan penelitian pada bidang *auditing* sehingga dapat dijadikan bahan kepustakaan

atau referensi mengenai faktor-faktor apa saja yang dapat mempengaruhi kemampuan auditor dalam melakukan pendeteksian kerugian khususnya di kota Makassar.

c. Manfaat Regulasi

Dalam aspek regulasi, UU RI No. 05 Tahun 2011 pasal 25 ayat 2 yang berisi tentang akuntan publik dalam memberikan jasanya wajib mematuhi dan melaksanakan SPAP dan kode etik profesi. Selain itu, Kode Etik Akuntan Profesional ini diharapkan akan meningkatkan kepercayaan masyarakat kepada akuntan, serta meningkatkan kontribusi akuntan bagi kepentingan masyarakat dan negara. Regulasi yang ketat yang diatur oleh Ikatan Akuntan Indonesia sebagai pembuat aturan juga akan mengurangi tindak kecurangan secara personal maupun berkelompok oleh pihak tertentu.

BAB II

TINJAUAN PUSTAKA

A. *Teori Disonansi Kognitif*

Teori ini dikemukakan oleh Leon Festinger pada tahun 1957. Teori ini mengatakan bahwa manusia pada dasarnya menyukai konsistensi, oleh karena itu manusia akan cenderung mengambil sikap-sikap yang tidak bertentangan satu sama lain dan menghindari melakukan tindakan yang tidak sesuai dengan sikapnya. *Disonansi* artinya adanya suatu inkonsistensi. *Disonansi kognitif* mempunyai arti keadaan psikologi yang tidak menyenangkan yang timbul ketika dalam diri manusia terjadi konflik antara dua kognisi atau konflik antara perilaku dan sikap. Teori *disonansi kognitif* juga membantu untuk menjelaskan apakah skeptisme profesional auditor terpengaruh atau tidak dengan *fraud riskassessment* (penaksiran resiko kecurangan) yang rendah yang ditetapkan oleh atasannya, padahal auditor sebenarnya mempunyai tingkat kepercayaan yang rendah terhadap klien (Noviyanti, 2008).

Teori *disonansi kognitif* digunakan untuk menjelaskan pengaruh interaksi antara skeptisme profesional auditor dan faktor-faktor yang mempengaruhinya terhadap ketetapan pemberian opini auditor. Persyaratan profesional auditor memiliki sikap skeptisme profesional, sehingga dapat mengumpulkan bukti audit yang memadai dan tidak dengan mudah menerima penjelasan dari klien sebagai dasar untuk memberi opini audit yang tepat dalam laporan keuangan. Teori ini juga membantu menjelaskan skeptisme profesional berpengaruh pada ketepatan

pemberian opini audit dilihat dari faktor situasi audit, etika dan gender (Sutrisno dan Fajarwati, 2014). Menurut Turangan dkk (2014) mengatakan bahwa teori *disonansi kognitif* juga menjelaskan mengenai teori komunikasi yang membahas perasaan ketidaknyamanan seseorang yang diakibatkan oleh sikap, pemikiran, dan perilaku yang tidak konsisten dan memotivasi seseorang untuk mengambil langkah demi mengurangi ketidaknyamanan tersebut. Berbagai macam serangkaian situasi yang dialami auditor membuat auditor akan berusaha berperilaku selaras dengan perilaku yang seharusnya dilakukan.

B. Teori Atribusi

Teori atribusi di kemukakan oleh Fritz Heider pada tahun 1958. Dalam penelitian ini teori atribusi digunakan untuk menjelaskan kesimpulan atau keputusan yang dibuat oleh auditor. Teori atribusi pada dasarnya ingin menjelaskan mengenai penyebab dari perilaku orang lain. Apakah perilaku itu disebabkan oleh disposisi internal (misal motif, sikap, dan sebagainya) ataukah oleh keadaan eksternal (Kartikarini dan Sugiarto, 2016). Disposisi internal merupakan faktor-faktor yang berasal dari dalam diri individu, sedangkan keadaan eksternal berasal dari lingkungan diluar diri individu tersebut. Dalam konteks audit, teori atribusi banyak digunakan peneliti untuk menjelaskan mengenai penilaian (*judgment*) auditor, penilaian kinerja, dan pembuatan keputusan oleh auditor.

Atribusi berhubungan dengan penilaian dan menjelaskan bagaimana seorang auditor berperilaku. Kemampuan auditor dalam mendeteksi kecurangan banyak ditentukan oleh atribusi internal, dimana faktor-faktor yang menentukan

kemampuan lebih banyak berasal dari dalam diri auditor. Kemampuan dapat dibentuk melalui usaha seseorang misalnya dengan pencarian pengetahuan, mempertahankan independensi, dan meningkatkan sikap skeptisisme profesional. Kelley (1973) dalam Kartiarini dan sugiarto (2016) menyebutkan bahwa teori atribusi dapat menjawab pertanyaan mengenai persepsi sosial (*social perception*) namun juga sekaligus berhubungan dengan persepsi diri (*self perception*). Auditor ketika berhadapan dengan *red flags* pada saat melakukan audit, akan berusaha mencari penyebab dan membuat kesimpulan terhadap *red flags* tersebut. Persepsi diri seorang auditor memainkan peranan penting dalam menyimpulkan apakah *red flags* mengarah pada gejala kecurangan atau hanya merupakan kesalahan (*error*).

C. Management Expert

Management expert merupakan unsur penting yang harus dimiliki oleh seorang auditor independen agar dapat menjadi tenaga kerja yang profesional. Keahlian auditor (*management expert*) dianggap sebagai seseorang yang memiliki pengetahuan yang luas, pendidikan serta keterampilan yang tinggi. Management expert adalah orang atau organisasi yang memiliki keahlian dalam suatu bidang di luar akuntansi dan auditing, dan keahlian tersebut dapat di gunakan untuk membantunya dalam mengerjakan tugas yang di berikan (Tuanakotta,2015:84). Menurut Drupadi dan Sudana (2015) keahlian seorang auditor dalam mengaudit mencerminkan tingkat pengetahuan, pengalaman, dan pendidikan yang dimiliki auditor. Trisnahningsih (2010) menyatakan bahwa keahlian itu sendiri berarti kemampuan yang menerapkan pengetahuan pada persoalan yang umumnya dihadapi dan menyelesaikan persoalan tersebut tanpa perlu belajar kembali secara

luas dan bantuan berarti dari pihak lain. Semakin tinggi keahlian seorang auditor, maka kemampuan seorang auditor dalam upaya untuk mendeteksi kecurangan yang terjadi akan semakin baik. Dengan keahlian yang dimilikinya, auditor mampu belajar aktif, mengolah informasi yang relevan serta mampu memprediksi dan mendeteksi kecurangan maupun kekeliruan sehingga dapat mempengaruhi keputusan yang diambil oleh auditor (Artha dkk, 2014).

Seorang auditor yang memiliki keahlian yang tinggi akan mampu menghadapi tugas audit, mengolah informasi yang relevan dan menganalisis bukti-bukti audit sehingga dapat menunjang pemberian judgment yang akurat untuk menentukan kualitas dari hasil audit dan juga opini yang akan dinyatakan oleh auditor. Nur dkk (2014) menyatakan bahwa keahlian dikelompokkan ke dalam dua golongan, yaitu : keahlian teknis dan keahlian non teknis. Keahlian teknis adalah kemampuan mendasar seorang auditor berupa pengetahuan prosedural dan kemampuan klerikal lainnya dalam lingkup akuntansi dan auditing secara umum. Sedangkan keahlian non teknis merupakan kemampuan dari dalam diri seorang auditor yang sbanyak dipengaruhi oleh faktor-faktor personal dan pengalaman.

Murtanto (1998) dalam Trisnahningsih (2010) mengemukakan bahwa komponen keahlian auditor terdiri dari : Pertama yaitu Komponen pengetahuan, yang merupakan komponen penting dalam suatu keahlian. Komponen ini meliputi pengetahuan terhadap fakta-fakta, prosedur-prosedur dan pengalaman Komponen kedua yaitu ciri-ciri psikologi, seperti kemampuan berkomunikasi, kreativitas, dan kemampuan bekerjasama dengan orang lain. Menurut Nugraha dan Januarti

(2015) keahlian auditor mencakup antara lain : merencanakan pemeriksaan, melaksanakan program kerja pemeriksaan, menyusun kertas kerja, menyusun berita pemeriksaan, dan laporan hasil pemeriksaan. Keahlian auditor dalam melakukan audit menunjukkan kemampuan dan pengetahuan yang dimiliki auditor. Disamping wajib memiliki keahlian tentang standar audit, kebijakan, prosedur dan praktek-praktek audit, auditor harus memiliki keahlian yang memadai tentang lingkungan pemerintahan sesuai dengan tugas pokok dan fungsi unit yang dilayani oleh auditor tersebut (Awaluddin, 2013).

Keahlian auditor dianggap sebagai seseorang yang memiliki pengetahuan yang luas, pendidikan serta keterampilan yang tinggi. Keahlian merupakan unsur penting yang harus dimiliki oleh seorang auditor untuk dapat bekerja sebagai tenaga kerja yang profesional. Keahlian juga dapat dikatakan sebagai kemampuan seorang auditor untuk mengerjakan sebuah pekerjaan yang diberikan dengan cepat, intusi dan sangat jarang dalam membuat sebuah kesalahan. Keahlian seorang auditor dalam mengaudit mencerminkan tingkat pengetahuan, pengalaman dan pendidikan yang dimiliki auditor. Semakin tinggi keahlian yang dimiliki oleh seorang auditor maka *judgment* yang di hasilkan oleh auditor akan semakin akurat.

Mengingat pentingnya tugas yang diemban oleh auditor internal/inspektorat, maka diperlukan kepastian bahwa tugas dan fungsi yang diemban dapat dijalankan dengan baik. Keahlian dan kecakapan teknis untuk melakukan pemeriksaan tentunya merupakan suatu hal yang sangat signifikan dalam menjalankan tugas tersebut. Menurut Drupadi dan Sudana (2015) seorang auditor

yang memiliki keahlian yang tinggi akan mampu menghadapi tugas audit, mengolah informasi yang relevan dan menganalisis bukti-bukti audit sehingga dapat menunjang pemberian judgment yang akurat untuk menentukan kualitas dari hasil audit dan juga opini yang dinyatakan oleh auditor.

D. Professional Skepticism

Skeptisme profesional auditor adalah suatu sikap (*attitude*) dalam melakukan penugasan audit (Prasetyo, 2015). Sikap skeptisme profesional dianggap lebih penting bagi auditor dalam menilai bukti audit. Skeptisme adalah sikap kritis dalam menilai kehandalan asersi atau bukti yang diperoleh, sehingga dalam melakukan proses audit seorang auditor memiliki keyakinan yang cukup tinggi atas suatu asersi atau bukti yang telah diperolehnya dan juga mempertimbangkan kecukupan dan kesesuaian bukti yang diperoleh (Anggriawan, 2014).

Menurut Hartan (2016) skeptisme profesional merupakan sikap seorang auditor dengan selalu mempertanyakan dan melakukan evaluasi secara kritis terhadap bukti audit yang ada (SA seksi 230). Seorang auditor yang memiliki sikap skeptisme profesional tidak akan begitu saja menaruh kepercayaan terhadap penjelasan dari klien yang berhubungan dengan bukti audit. Adanya sikap skeptisme profesional akan lebih mampu menganalisis adanya tindak kecurangan pada laporan keuangan sehingga auditor akan meningkatkan pendeteksian kecurangan pada proses auditing selanjutnya.

Standar umum ketiga dari standar auditing menyatakan bahwa : Dalam pelaksanaan audit dan penyusunan laporannya, auditor wajib menggunakan

kemahiran profesional dengan cermat dan seksama (SA Seksi 230, Paragraf 01). Dalam standar ketiga ini terlihat bahwa auditor dituntut untuk menggunakan sikap profesionalnya dalam melaksanakan tugasnya secara cermat dan seksama. Penggunaan kemahiran profesionalnya secara cermat dan seksama menekankan bahwa adanya tanggung jawab setiap auditor yang bekerja dalam organisasi auditor independen untuk mengamati standar pekerjaan lapangan dan standar pelaporan (SA Seksi 230, Paragraf 02). Sikap skeptisme auditor diperlukan terutama untuk menjaga citra profesi akuntan publik. Skeptisme profesional mewajibkan bahwa auditor harus dirancang sedemikian rupa agar dapat memberikan keyakinan yang tinggi dan memadai untuk mendeteksi balik kekeliruan maupun kemungkinan terdapat kecurangan yang bersifat material dalam laporan keuangan (Silalahi, 2013).

Penggunaan kemahiran profesional dengan cermat dan seksama menuntut auditor untuk melaksanakan skeptisme profesional. Skeptisme profesional adalah sikap yang mencakup pikiran yang selalu mempertanyakan dan melakukan evaluasi secara kritis bukti audit (Attamimi, 2015). Standar pemeriksaan keuangan negara (SPKN) 01 paragraf 27 (2007) menyatakan bahwa dalam melaksanakan pembuatan laporan hasil pemeriksaan, auditor harus menggunakan kemahiran profesionalnya. Kemudian dilanjutkan dengan SPKN 01 paragraf 30 (2007) yang mewajibkan auditor memiliki sikap skeptisme profesional. Sikap skeptisme profesional auditor digunakan auditor ketika melaksanakan pengumpulan bukti dan evaluasi kecukupan bukti audit (Rahayu dan Gudono, 2016).

Sikap skeptisme auditor diperlukan terutama untuk menjaga citra profesi akuntan publik. Skeptisme profesional mewajibkan bahwa audit harus dirancang sedemikian rupa agar dapat memberikan keyakinan yang tinggi dan memadai untuk mendeteksi balik kekeliruan maupun kemungkinan terdapat kecurangan yang bersifat material dalam laporan keuangan (Silalahi, 2013). Seorang auditor yang memiliki kemampuan mendeteksi kecurangan akan lebih skeptis ketika dihadapkan dengan tanda-tanda kecurangan yang terjadi disekitarnya. Auditor yang skeptis akan lebih baik mengenali serangkain kecurangan yang ada. Hal ini berarti semakin tinggi sikap skeptis yang dimiliki oleh auditor maka akan semakin peka terhadap kemampuan auditor dalam mendeteksi kecurangan (Kartikarini dan Sugiaorto, 2016).

E. Etika Profesi

Secara umum etika didefinisikan sebagai nilai-nilai tingkah laku atau aturan-aturan tingkah laku yang diterima dan digunakan oleh suatu golongan tertentu atau individu (Wardana dan Ariyanto, 2016). Pada prinsipnya, masalah etika harus dipertimbangkan agar kriteria dapat terpenuhi, yaitu kemauan dan konsekuensi. Individu yang berurusan dengan masalah etika harus punya pilihan dan pilihannya tersebut harus memiliki konsekuensi bagi orang lain (Jelic, 2012). Setiap profesi yang memberikan pelayanan jasa pada masyarakat harus memiliki kode etik yang merupakan seperangkat prinsip-prinsip moral yang mengatur tentang perilaku profesional. Dimana hal ini sesuai dengan UU RI No. 05 Tahun 2011 pasal 25 ayat 2 yang berisi tentang akuntan publik dalam memberikan jasanya wajib mematuhi dan melaksanakan SPAP dan kode etik profesi. Etika

profesi sangat berpengaruh, karena semua berawal dari masing-masing individu dalam bersikap sesuai etika profesinya. Berperilaku etis sesuai dengan etika profesi yang dianut menunjukkan bahwa seorang auditor tersebut dapat berkomitmen dengan baik dalam menjalankan tugasnya (Utami dan Nugroho, 2014).

Ilmu tentang penilaian hal yang baik dan hal yang buruk, tentang hak dan kewajiban moral merupakan defenisi dari etika profesi auditor. Guna meningkatkan kinerja auditor dalam melaksanakan tugasnya untuk memberikan audit *judgment*, maka auditor dituntut untuk selalu menjaga perilaku etis. Yanhari (2007) dalam Cahyani dkk (2015) menyatakan bahwa etika profesi berpengaruh terhadap kode etik atau etika auditor akan mengarahkan pada sikap, tingkah laku, dan perbuatan auditor dalam menjalankan tugas dan kewajibannya kaitannya untuk menjaga mutu auditor yang tinggi. Etika profesi adalah karakteristik suatu profesi yang membedakan suatu profesi dengan profesi lain yang berfungsi untuk mengatur tingkah laku para anggotanya. Menurut Djatmiko dan Rizkina (2014) etika profesi merupakan norma yang mengikat secara moral hubungan antar manusia, yang dapat dituangkan dalam aturan, yang disusun dalam kode etik suatu profesi, dalam hal ini adalah norma perilaku yang mengatur hubungan auditor dengan klien, auditor dengan rekan seprofesi, auditor dengan masyarakat dan terutama dengan diri sendiri.

Prinsip etika menurut SAP 2011 adalah prinsip integritas, dimana setiap praktisi harus tegas dan jujur dalam menjalin hubungan professional dan hubungan bisnis dalam melaksanakan pekerjaannya. Prinsip objektivitas, dimana

setiap praktisi tidak boleh membiarkan subjektivitas, benturan kepentingan atau pengaruh yang tidak layak dari pihak-pihak lain memengaruhi pertimbangan professional atau pertimbangan bisnisnya. Prinsip kehati-hatian professional, dimana setiap praktisi wajib memelihara pengetahuan dan keahlian profesionalnya pada suatu tingkatan yang dipersyaratkan secara berkesinambungan, sehingga klien atau pemberi kerja dapat menerima jasa professional yang diberikan secara kompeten berdasarkan perkembangan terkini dalam praktik, perundang-undangan, dan metode pelaksanaan pekerjaan. Setiap praktisi harus bertindak secara professional dan sesuai dengan standar profesi dan kode etik profesi yang berlaku dalam memberikan jasa profesionalnya. Prinsip kerahasiaan, dimana setiap praktisi wajib menjaga kerahasiaan informasi yang diperoleh sebagai hasil dan hubungan profesional dan hubungan bisnisnya, serta tidak boleh mengungkapkan informasi tersebut kepada pihak ketiga tanpa persetujuan dari klien atau pemberi kerja, kecuali jika terdapat kewajiban untuk mengungkapkan sesuai dengan ketentuan hukum atau peraturan yang berlaku. Prinsip perilaku professional, dimana setiap praktisi wajib mematuhi hukum dan peraturan yang berlaku dan harus menghindari semua tindakan yang dapat mendikreditkan profesi.

Memahami peran perilaku etis seorang auditor dapat memiliki efek yang luas pada bagaimana bersikap terhadap klien mereka agar dapat bersikap sesuai dengan aturan akuntansi berlaku umum. Mukadimah Kode Etik Ikatan Akuntan Indonesia (IAI) menyatakan prinsip etika profesi dalam kode etik Ikatan Akuntansi Indonesia merupakan pengakuan profesi akan tanggungjawabnya kepada publik, pemakai jasa akuntan, dan rekan (Abdul Halim, 2008; dalam

Nugraha dan Ramantha, 2015). Prinsip ini memandu anggota dalam memenuhi tanggungjawab profesionalnya dalam melakukan pekerjaannya termasuk dalam membuat *judgment*. Hal ini didukung dengan pendapat Gordon F dan Liu (2010) yaitu moralitas memainkan peran penting dalam proses pengambilan keputusan.

Etika auditor dapat mempengaruhi seorang auditor dalam melakukan pertimbangan auditnya. Adanya penerapan etika akan mempengaruhi sikap auditor untuk menyelesaikan tugasnya dalam membuat pertimbangan audit. Auditor yang tidak memiliki etika dalam melaksanakan tugasnya akan membuat munculnya sikap negatif dalam menyelesaikan tugasnya. Pemahaman tentang etika profesi akan mengarahkan sikap dan perilaku auditor dalam melaksanakan tugas, yaitu pengambilan keputusan yang benar dan tepat dalam memberikan opini tentang wajar atau tidak tidaknya suatu laporan keuangan (Rharasati dan Suputra, 2013). Apabila auditor melaksanakan tugas dengan menerapkan kode etik yang berlaku, maka auditor akan terhindar dari dilema etis ketika mendapatkan tugas yang kompleks dalam membuat audit *judgment* sehingga auditor dapat memberikan *judgment* profesional serta pemberian opini yang tepat. Sesuai dengan standar audit umum (*general audit*), auditor dituntut untuk dapat memberikan pendapat mengenai kewajaran laporan keuangan entitas. Pemberian opini wajar tanpa pengecualian yang tidak disertai bukti audit yang memadai dapat berubah dari masalah standar audit menjadi masalah kode etik (Cahyaningrum dan Utami, 2015).

Etika sebagai pemikiran dan pertimbangan moral memberikan dasar bagi seseorang maupun sebuah komunitas dalam melakukan suatu tindakan. Etika

memberikan pedoman bagi seseorang atau komunitas untuk dapat menentukan baik buruk atau benar salahnya suatu tindakan yang akan diambil (Armanda dan Ubaidillah, 2014). Interaksi ini menghasilkan suatu sikap dan orientasi etika yang baru, yang nantinya akan menentukan tindakan atau keputusannya sebagai auditor dalam masalah etika. Dalam menjalankan profesinya sebagai akuntan publik juga dituntut untuk memiliki prinsip dan moral, serta perilaku etis yang sesuai dengan etika (Nugraha dan Ramantha, 2015). Sikap pandang dan kepekaan terhadap etika yang dimiliki seseorang berinteraksi dengan nilai-nilai yang ditemuinya dalam profesinya, tak terkecuali profesi sebagai seorang auditor.

Etika profesi dinyatakan secara tertulis dan formal dalam bentuk kode etik. Kode etik ini bertujuan untuk mengatur suatu kelompok profesi atau seorang auditor yang ada di kalangan masyarakat melalui ketentuan-ketentuan yang telah ditetapkan, sehingga seorang auditor wajib memahami betul etika dari profesi yang mereka jalani. Bagi seorang auditor pemahaman mengenai etika profesi ini sangat penting karena dapat membantu para auditor dalam membuat sebuah audit *judgment* yang dimana pertimbangan yang telah dibuat tersebut nantinya akan memberikan pengaruh bagi seorang auditor untuk menentukan hasil dan kualitas dari sebuah laporan keuangan yang akan atau telah diaudit oleh seorang auditor yang profesional.

F. Kecerdasan Emosional

kecerdasan emosional yaitu kesanggupan menghadapi frustrasi, kemampuan mengendalikan emosi, semangat optimisme dan kemampuan menjalin hubungan dengan orang lain (Khairat, 2017). Seseorang dengan

penggunaan emosi yang efektif dalam membangun hubungan yang produktif dalam meraih keberhasilan dalam meraih sebuah keberhasilan kinerja. Kecerdasan emosional adalah kecakapan emosional yang meliputi kemampuan untuk mengendalikan diri sendiri dan memiliki daya tahan ketika menghadapi rintangan, mampu mengendalikan impuls dan tidak cepat puas, mampu mengatur suasana hati dan mampu mengelola kecemasan agar tidak mengganggu kemampuan berpikir, mampu berempati dan berharap (Wijayanti, 2012). Sehingga seseorang yang memiliki kecerdasan emosional akan mampu menempatkan diri dan bertindak dengan baik.

Kecerdasan emosional adalah kemampuan mengenali perasaan diri sendiri dan perasaan orang lain, kemampuan memotivasi diri sendiri, dan kemampuan mengelola emosi dengan baik pada diri sendiri dan dalam hubungan dengan orang lain (Husnurrosyidah dan Rahmawaty, 2015). Individu yang memiliki kecerdasan emosional yang memadai akan memiliki pertimbangan dan kemampuan nalar yang lebih komprehensif. Kecerdasan emosi tidak hanya berarti bersikap ramah melainkan bersikap tegas yang walaupun tidak menyenangkan tetapi mengungkapkan kebenaran yang selama ini dihindari. Kecerdasan emosi bukan berarti memberi kebebasan kepada perasaan untuk berkuasa melainkan mengelola perasaan sehingga terekspresikan secara tepat dan efektif yang memungkinkan orang bekerja sama dengan lancar menuju sasaran bersama (Goleman, 2001 dalam Sapariyah dkk, 2016).

Kecerdasan emosional (EQ) berpotensi mempengaruhi motivasi kerja karena kecerdasan emosional berhubungan dengan kemampuan seseorang untuk

mengenali emosi diri, mengelola emosi diri, memotivasi diri, berempati, dan membina hubungan dengan orang lain (Setiawan dan Latrini, 2016). Upaya paling tepat bagaimana membina diri dan membina sumber daya manusia guna pencapaian kinerja maksimal di organisasi adalah dengan membiasakan melatih kematangan kepribadian. Pimpinan dan pegawai yang berkepribadian dewasa mental akan mampu melakukan hubungan interpersonal yang sehat dan efektif, orientasi dirinya tertuju dan terarah untuk kepentingan organisasi dan orang banyak, memiliki sikap objektif dan mawas diri sehingga mampu mengendalikan dirinya dalam menghadapi situasi apapun dalam organisasinya sehingga seseorang mampu menjalankan profesinya dengan baik dan benar (Wijayanti, 2012).

Kecerdasan emosional dapat membantu membangun hubungan dalam menuju kebahagiaan dan kesejahteraan (Hellena, 2015). Apabila hasil kerja yang dihasilkan berkualitas maka kinerja juga akan bagus. Komponen yang ada dalam kecerdasan emosional tersebut akan mempermudah seorang auditor untuk melakukan pemeriksaan/audit, memiliki motivasi yang kuat, mengontrol diri/emosi, rasa empati serta keterampilan dalam bersosialisasi akan membantu seorang auditor menelusuri bukti-bukti audit serta informasi yang terkait, sehingga akan mempercepat proses audit. Selain itu auditor juga akan mampu menemukan jalan keluar untuk setiap masalah yang dihadapi karena ia mampu mengontrol diri dan berpikir tenang tidak terpengaruh situasi dan kondisi yang ada, sehingga apabila mengalami stres tidak akan berdampak buruk dalam kinerjanya sebagai auditor (Wiajayanti, 2012).

Kecerdasan emosional yang dimiliki oleh seorang auditor memiliki terhadap ketepatan pemberian opini audit yang diberikan auditor. Sebagai seorang auditor kecerdasan emosional diperlukan untuk membantu auditor dalam melakukan pemeriksaan guna mendeteksi kebenaran atas laporan keuangan yang disajikan klien (Hellena, 2015). Sama halnya dengan penjelasan di atas bahwa memang tidak semua auditor berhak menentukan opini, namun hingga sampai pada pernyataan pendapat tentunya perlu dilakukan pemeriksaan/audit terlebih dahulu. Di dalam melakukan pemeriksaan/audit tanpa kecerdasan emosi auditor tidak dapat menggunakan potensi kemampuan *kognitif* mereka dengan sebaik-baiknya. Selain itu melalui kecerdasan emosional yang tinggi auditor dapat mengelola emosinya ketika menghadapi tekanan sehingga dapat tetap fokus dalam melaksanakan tugasnya, memberikan auditor kemampuan untuk memotivasi diri sendiri dan bertahan dalam menghadapi stress atau tekanan, membantu auditor bekerja sama dan berinteraksi dengan baik dalam tim sehingga dapat melakukan pemeriksaan dengan baik (Sukmawati dkk, 2014). Selain itu semakin tinggi kecerdasan emosionalnya, semakin terampil auditor mengetahui mana yang benar terkait dengan laporan keuangan klien yang nantinya akan memengaruhi opini auditor.

G. Kemampuan Auditor Mendeteksi Kecurangan

Kecurangan (*fraud*) dan kekeliruan (*error*) sangat berbeda, yang membedakannya adalah tindakan yang mendasarinya, apakah tindakan tersebut dilakukan secara disengaja atau tidak. Apabila tindakan tersebut dilakukan secara sengaja, maka itu disebut kecurangan (*fraud*) dan apabila tindakan tersebut

dilakukan secara tidak sengaja, maka itu disebut dengan kekeliruan (*error*) (Prasetyo, 2015). Kecurangan adalah suatu pengertian umum dan mencakup beragam cara yang dapat digunakan dengan cara kekerasan oleh seorang untuk mendapatkan keuntungan dari orang lain melalui perbuatan yang tidak benar. Tidak terdapat definisi atau aturan yang dapat digunakan sebagai suatu pengertian umum dalam mengartikan *fraud* yang meliputi cara yang mengandung sifat mendadak, menipu, cerdik, dan tidak jujur yang digunakan untuk mengelabui seseorang. Satu-satunya batasan untuk mengetahui pengertian di atas adalah yang membatasi sifat ketidakjujuran manusia. Kecurangan (*Fraud*) merupakan sebuah perbuatan yang bertentangan dengan kebenaran yang dibuat dengan sengaja dengan tujuan untuk memperoleh sesuatu yang bukan menjadi hak milik pelakunya (Pangestika dkk, 2014).

Kemampuan mendeteksi *fraud* adalah sebuah kecakapan atau keahlian yang dimiliki auditor untuk menemukan indikasi mengenai *fraud* (Anggriawan, 2014). Mendeteksi kecurangan adalah upaya untuk mendapatkan indikasi awal yang cukup mengenai tindak kecurangan, sekaligus mempersempit ruang gerak para pelaku kecurangan.

Dalam melaksanakan peran audit, auditor bertanggung jawab untuk merencanakan dan melaksanakan audit guna memperoleh keyakinan yang memadai apakah laporan keuangan bebas dari salah saji yang material. Dengan dukungan kompetensi dan teknik-teknik audit serta kompetensi lain dari jenjang pendidikan formal maupun informal serta pengalaman dalam praktik audit, maka auditor harus mampu mengumpulkan serta mengevaluasi bukti-bukti yang

digunakan untuk mendukung judgment yang diberikan (Awaluddin, 2013). Teknik yang dimaksud dapat berupa teknik dalam mengaudit laporan keuangan, kemampuan audit investigative untuk kejahatan dalam pengungkapan kecurangan pengadaan barang dan jasa (Halim, 2015). Kecurangan terorganisir dan penyelundupan pajak penghasilan, kemampuan audit investigatif (*fraud*) dan kekeliruan (*error*) sangat berbeda, yang membedakannya adalah tindakan yang mendasarinya, apakah tindakan tersebut dilakukan secara sengaja atau tidak. Apabila tindakan tersebut dilakukan secara sengaja, maka itu disebut kecurangan (*fraud*) dan apabila tindakan tersebut dilakukan secara tidak sengaja maka itu disebut dengan kekeliruan (*error*). Ada beberapa faktor yang bisa menjadi penyebab kecurangan, seperti kelemahan pengendalian internal, konflik kepentingan, pegawai dan pejabat yang tidak jujur dan sebagainya (Prasetyo, 2015).

Seorang auditor yang melaksanakan tugas pendeteksian dituntut untuk memiliki kecakapan dan keterampilan khususnya dalam bidang forensik dan investigasi (Rahayu dan Gudono, 2016). Dalam pendeteksian kecurangan, sebagian besar bukti-bukti kecurangan merupakan bukti-bukti yang sifatnya tidak langsung. Petunjuk adanya kecurangan biasanya ditunjukkan oleh munculnya gejala-gejala (*symptoms*) seperti adanya dokumentasi yang mencurigakan, keluhan dari pegawai ataupun kecurigaan dari teman sekerja. Pada awalnya kecurangan akan tercermin melalui timbulnya karakteristik tertentu atau yang biasa dikenal dengan *red flag*, baik yang merupakan kondisi atau keadaan lingkungan maupun perilaku seseorang (Anggriawan, 2014).

Islam sangat menolak sekali terhadap semua tindakan kecurangan karena pada prinsipnya menjadi kemudharatan yang akan merugikan semua pihak, dalam prinsip ekonomi Islam meletakkan dasar perekonomian mereka dalam konteks *homo homini socius* manusia sebagai mitra dalam bermuamalah, merasa saling membutuhkan dan merasa saling membantu. Tidak ada manusia sukses dengan sendirinya tanpa bantuan orang lain. Dia butuh bantuan orang lain. Kesuksesan diperoleh karena bermitra dengan orang lain. Tidak memperbudak, tidak sebagaimana dalam praktek kehidupan bermuamalah pada umumnya. Bahkan Rasulullah SAW menyampaikan sebuah hadis bayarlah upah buruhmu sebelum keringatnya kering. Hal ini menunjukkan bahwa Islam memberikan perhatian yang besar bagi perkembangan budaya membangun usaha dan perusahaan. Jadi sikap seorang muslim haruslah bijaksana dalam semua hal, sikap bijaksana inilah yang akan mengantarkan dia kepada kesuksesan di dunia dan juga di akhirat (Yurmaini, 2017).

إِنَّ اللَّهَ يَأْمُرُكُمْ أَنْ تُؤَدُّوا الْأَمَانَاتِ إِلَىٰ أَهْلِهَا وَإِذَا حَكَمْتُمْ بَيْنَ النَّاسِ أَنْ تَحْكُمُوا بِالْعَدْلِ إِنَّ اللَّهَ نِعِمَّا يَعِظُكُمْ بِهِ إِنَّ اللَّهَ كَانَ سَمِيعًا بَصِيرًا ٥٨

Terjemahannya:

“Sesungguhnya Allah menyuruh kamu menyampaikan amanat kepada yang berhak menerimanya, dan (menyuruh kamu) apabila menetapkan hukum di antara manusia supaya kamu menetapkan dengan adil. Sesungguhnya Allah memberi pengajaran yang sebaik-baiknya kepadamu. Sesungguhnya Allah adalah Maha mendengar lagi Maha Melihat” (Q.S An-Nisa:4:58).

Ayat di atas memerintahkan untuk menunaikan amanat kepada ahlinya.

Hal itu mencakup seluruh amanat yang wajib bagi manusia, berupa hak-hak Allah

terhadap para hamba-Nya serta amanat yang berupa hak-hak sebagian hamba dengan hamba lainnya yang kesemuanya adalah amanat yang dilakukan tanpa pengawasan saksi. Islam sangat menolak sekali terhadap semua tindakan kecurangan karena pada prinsipnya menjadi kemudharatan yang akan merugikan semua pihak. Islam tidak memandang kecurangan dari tinggi rendahnya nominalnya dan kecurangan termasuk sifat tercela serta termasuk kedalam golongan orang-orang celaka dan pandangan islam tentang kecurangan dalam akuntansi sendiri adalah sama dengan tindakan tercela, sebab disana masih terdapat mudharatnya (Yurmaini, 2017).

H. Kerangka Pikir

Adapun kerangka pikir di jelaskan pada gambar 2.1 di bawah ini :

Gambar 2.1
Kerangka Pikir

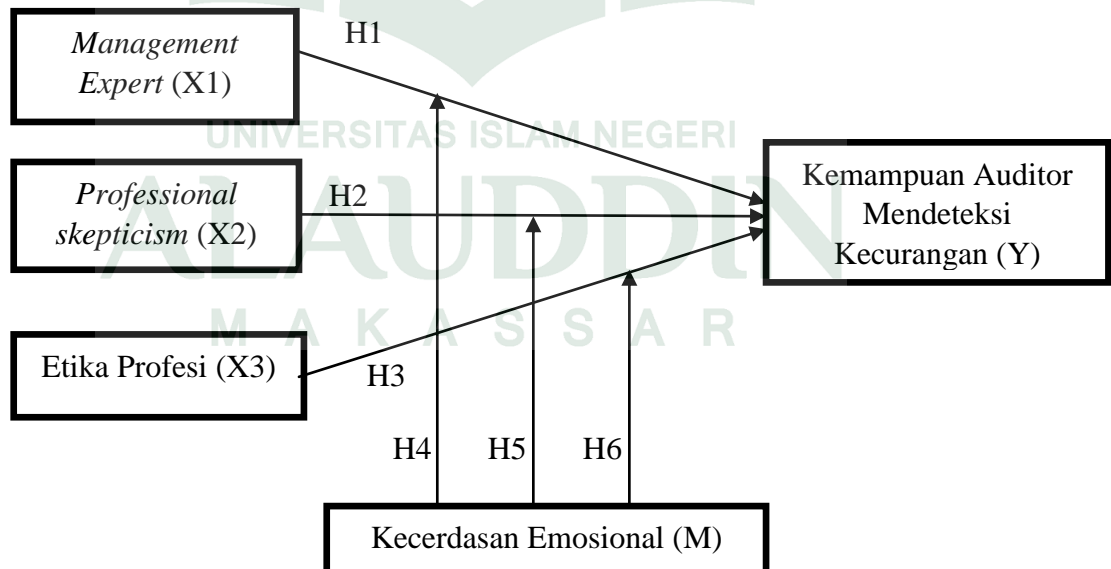

Berdasarkan gambar 2.1 di atas dalam mendeteksi kecurangan yang dilakukan oleh auditor Sama halnya juga dengan sikap skeptisme profesional auditor yang merupakan sikap (attitude) auditor dalam melakukan penugasan audit dimana sikap ini mencakup pikiran yang selalu mempertanyakan dan melakukan evaluasi secara kritis terhadap bukti audit, karena bukti audit dikumulikan dan dinilai selama proses audit, maka skeptisme profesional harus digunakan selama proses tersebut (Noviyanti, 2008). Dan juga seseorang dengan kecerdasan emosional yang tinggi akan semakin terampil untuk mengetahui mana yang benar terkait dengan laporan keuangan klien yang nantinya akan memengaruhi opini auditor.

BAB III

METODOLOGI PENELITIAN

A. Jenis dan Lokasi Penelitian

1. Jenis Penelitian

Jenis penelitian yang digunakan pada penelitian ini adalah penelitian kuantitatif yang menggunakan angka-angka dan dengan perhitungan statistik. Penelitian kuantitatif dapat diartikan sebagai metode penelitian yang digunakan untuk meneliti populasi atau sampel tertentu, teknik pengambilan sampel pada umumnya dilakukan secara random, pengumpulan dan menggunakan instrumen penelitian, analisis data bersifat kuantitatif atau statistik dengan tujuan untuk menguji hipotesis yang telah ditetapkan.

2. Lokasi Penelitian

Penelitian ini dilakukan pada Kantor Inspektorat Kota Makassar yang terletak di Jsalan Teduh Bersinar No 6, Gunung Sari , Kota Makassar.

B. Pendekatan Penelitian

Adapun pendekatan penelitian yang digunakan dalam penelitian ini adalah pendekatan eksplanatori yaitu penelitian yang bertujuan untuk menguji suatu teori atau hipotesis guna memperkuat atau bahkan menolak teori atau hipotesis hasil penelitian yang sudah ada sebelumnya. Penelitian eksplanatori bersifat mendasar dan bertujuan untuk memperoleh keterangan, informasi, data mengenai hal-hal yang belum diketahui dengan cara menyiapkan beberapa pertanyaan sebagai penuntun untuk memperoleh data primer berupa keterangan, informasi sebagai data awal yang di perlukan.

C. *Populasi dan Sampel*

1. Populasi

Populasi adalah kelompok elemen yang lengkap, yang biasanya berupa orang, obyek, transaksi, atau kejadian dimana kita tertarik untuk mempelajarinya atau menjadi obyek penelitian. Populasi dalam penelitian ini adalah seluruh auditor di Kantor Inspektorat Kota Makassar.

2. Sampel

Sampel merupakan bagian dari populasi yang menjadi wakil dari populasi tersebut dan dipergunakan untuk menentukan sifat serta ciri yang di kehendaki dari suatu populasi. Dalam penelitian ini, teknik pengambilan sampel menggunakan sampel jenuh. Sampel jenuh adalah teknik penentuan sampel bila semua anggota populasi digunakan sebagai sampel (Sugiyono, 2001:61 dalam Djoharam dkk, 2014). Teknik Sampel jenuh sering digunakan bila jumlah populasi relatif kecil. Istilah lain dari sampel jenuh yaitu sensus, dimana semua anggota populasi dijadikan sampel penelitian.

D. *Jenis dan Sumber Data*

1. Jenis Data

Jenis data yang digunakan dalam penelitian ini adalah jenis data subyek. Menurut Praditaningrum (2012) data subyek adalah jenis data penelitian yang berupa opini, sikap, dan karakteristik dari seseorang atau sekelompok orang yang menjadi subyek penelitian (responden).

2. Sumber Data

Sumber data yang digunakan dalam penelitian ini adalah data primer. Data primer yaitu data yang langsung dari sumber data penelitian yang diperoleh secara langsung dari sumber aslinya dan tidak melalui media perantara (Rahmawati dan Usman, 2014). Data primer dalam penelitian ini adalah tanggapan yang akan dijawab langsung oleh subjek penelitian melalui kuesioner.

E. Metode Pengumpulan Data

Metode pengumpulan data pada penelitian ini ada dua cara yaitu studi kepustakaan dan studi lapangan. Studi kepustakaan yaitu pengumpulan data dengan mengambil data terkait penelitian melalui internet, jurnal-jurnal publikasi, serta buku-buku penunjang lainnya yang berkaitan dengan judul penelitian yang di bahas. Sementara studi lapangan yaitu pengumpulan data dengan menggunakan kuesioner. Kuesioner adalah sejumlah pertanyaan tertulis yang digunakan untuk memperoleh informasi dari responden dalam arti laporan tentang pribadinya, atau hal-hal yang ia ketahui. Untuk memperoleh data yang lebih akurat, kuesioner dibagikan secara langsung kepada responden, yaitu dengan mendatangi tempat responden (pegawai) di Kantor Inspektorat Kota Makassar, kemudian mengumpulkan kuesioner dan di analisis menggunakan SPSS 21 *for windows*.

F. Instrumen Penelitian

Instrumen penelitian adalah alat bantu yang digunakan oleh peneliti untuk mengumpulkan informasi kuantitatif tentang variabel yang sedang diteliti. Adapun instrumen yang digunakan dalam penelitian ini adalah dengan menggunakan angket atau kuisisioner. Adapun kuesioner untuk mengukur variabel *Management*

Expert (X_1), *Professional Skepticism* (X_2), Etika Profesi (X_3), Kecerdasan Emosional (M), dan Kemampuan Auditor Mendeteksi Kecurangan (Y). Untuk mengukur pendapat responden digunakan 5 skala *likert* dengan memberi skor dari jawaban kuesioner yang di isi responden dengan perincian sebagai berikut: Angka 1 = Sangat Tidak Setuju (STS), Angka 2 = Tidak Setuju (TS), Angka 3 = Ragu-Ragu (R), Angka 4 = Setuju (S), Angka 5 = Sangat Setuju (SS).

G. Metode Analisis Data

Analisis data yang digunakan untuk menyederhanakan data agar lebih mudah diinterpretasikan, diolah dengan menggunakan rumus atau aturan-aturan yang ada sesuai pendekatan penelitian. Tujuan analisis data adalah mendapatkan informasi yang relevan yang terkandung di dalam data tersebut dan menggunakan hasilnya untuk memecahkan suatu masalah. Analisis data adalah suatu kegiatan yang dilakukan untuk memproses dan menganalisis data yang telah terkumpul. Dalam penelitian ini, peneliti menggunakan analisis kuantitatif. Analisis kuantitatif merupakan suatu bentuk analisis yang diperuntukkan bagi data yang besar yang dikelompokkan ke dalam kategori-kategori yang berwujud angka-angka. Metode analisis data menggunakan statistik deskriptif, uji kualitas data, uji asumsi klasik dan uji hipotesis dengan bantuan komputer melalui program IBM SPSS 21 *for windows*.

1. Analisis Data Deskriptif

Analisis statistik deskriptif digunakan untuk memberikan gambaran mengenai variabel yang diteliti. Uji statistik deskriptif mencakup nilai rata-rata (mean), nilai minimum, nilai maksimum, dan nilai standar deviasi dari data

penelitian. Statistik deskriptif ini digunakan untuk memberikan gambaran mengenai demografi responden penelitian. Data demografi tersebut antara lain: Jabatan pegawai, latar belakang pendidikan, usia, masa kerja, jenis kelamin, dan data mengenai deskripsi dari setiap pernyataan kuesioner.

2. Uji Kualitas Data

a. Uji Validitas Data

Uji validitas dimaksudkan untuk mengukur kualitas kuesioner yang digunakan sebagai instrumen penelitian sehingga dapat dikatakan instrumen tersebut valid. Suatu kuesioner dikatakan valid jika pernyataan pada kuesioner mampu mengungkapkan sesuatu yang akan diukur oleh kuesioner tersebut.

Kriteria pengujian validitas adalah sebagai berikut:

1. Jika r hitung positif dan r hitung $>$ r tabel maka butir pernyataan tersebut adalah valid.
2. Jika r hitung negatif dan r hitung $<$ r tabel maka butir pernyataan tersebut adalah tidak valid.

b. Uji Reliabilitas

Uji reliabilitas adalah alat untuk mengukur suatu kuesioner yang merupakan indikator dari variabel atau konstruk. Suatu kuesioner reliabel atau handal jika jawaban terhadap pernyataan adalah konsisten atau stabil dari waktu ke waktu. Pengujian reliabilitas yang digunakan adalah *one shot* atau pengukuran sekali saja. Disini pengukurannya hanya sekali dan kemudian hasilnya dibandingkan dengan pernyataan lain atau mengukur korelasi antara jawaban

pernyataan. SPSS memberikan fasilitas untuk mengukur reliabilitas dengan uji statistik. *Cronbach Alpha*. Suatu konstruk atau variabel dikatakan reliabel jika memberikan *Cronbach Alpha* >0.60 atau lebih besar daripada 0.60 .

3. Uji Asumsi Klasik

Setelah mendapatkan model regresi, maka interpretasi terhadap hasil yang diperoleh tidak bisa langsung dilakukan. Hal ini disebabkan karena model regresi harus diuji terlebih dahulu apakah sudah memenuhi asumsi klasik. Uji asumsi klasik mencakup hal sebagai berikut:

a. Uji Normalitas

Pengujian ini bertujuan untuk menguji apakah dalam model regresi, variabel pengganggu atau residual memiliki distribusi secara normal. Uji normalitas mengasumsikan bahwa nilai residual mengikuti distribusi normal, kalau asumsi ini dilanggar maka uji statistik menjadi tidak valid. Salah satu cara untuk mendeteksi apakah residual berdistribusi normal atau tidak yaitu dengan analisis grafik.

Analisis grafik dapat dilakukan dengan:

1. Melihat grafik histogram yang membandingkan antara data observasi dengan distribusi yang mendekati distribusi normal, dan
2. *Normal probability plot* yang membandingkan distribusi kumulatif dari distribusi normal. Distribusi normal akan membentuk garis lurus diagonal, dan plotting data residual akan dibandingkan dengan garis diagonal. Jika distribusi data residual normal. Maka garis yang menggambarkan data sesungguhnya akan mengikuti garis diagonalnya (Ghozali, 2013).

Cara lain adalah dengan uji statistik *one-simple kolmogorov-smirnov*.

Dasar pengambilan keputusan dari *one- simple kolmogorov-smirnov* adalah:

1. Jika hasil *one-simple kolmogorov-smirnov* di atas tingkat signifikansi 0,05 menunjukkan pola distribusi normal, maka model regresi tersebut memenuhi asumsi normalitas.
2. Jika hasil *one-simple kolmogorov-smirnov* di bawah tingkat signifikansi 0,05 tidak menunjukkan pola distribusi normal, maka model regresi tersebut tidak memenuhi asumsi normalitas (Ghozali, 2013).

b. Uji Multikolinearitas

Model regresi berganda yang baik adalah model regresi yang variabel – variabel bebasnya tidak memiliki korelasi yang tinggi atau bebas dari multikolinearitas. Deteksi adanya multikolinearitas dipergunakan nilai VIF (*Varian Infalaction Factor*).

1. Jika nilai *tolerance* > 0,10 dan *VIF* < 10, maka dapat diartikan bahwa tidak terdapat multikolonieritas pada penelitian tersebut.
2. Jika nilai *tolerance* < 0,10 dan *VIF* > 10, maka terjadi gangguan multikolonieritas pada penelitian tersebut (Ghozali, 2013).

c. Uji Heteroskedastisitas

Uji Heteroskedastisitas digunakan untuk mengetahui apakah terjadinya penyimpangan model karena gangguan varian yang berbeda antar observasi satu ke observasi lain. Untuk menguji heteroskedastisitas dengan melihat Grafik Plot antara nilai prediksi variabel terikat (dependen) yaitu ZPRED dengan residualnya SRESID. Deteksi ada tidaknya heteroskedastisitas dapat dilakukan

dengan melihat ada tidaknya pola tertentu pada grafik scatterplot antara SRESID dan ZPRED di mana sumbu Y adalah Y yang telah diprediksi, dan sumbu X adalah residual. Cara lain yang dapat digunakan untuk uji heteroskedastisitas adalah dengan uji *glejser*. Uji ini dilakukan dengan meregresikan nilai absolutresidual terhadap variabel dependen (Gujaranti, 2003 dalam Ghozali, 2013). Jikatingkat signifikannya di atas 0,005 maka model regresi tidak mengandung adanya heteroskedastisitas.

4. Alat Analisis

a. Analisis Regresi Linear Berganda

Pengujian hipotesis terhadap pengaruh variabel independen terhadap variabel dependen dilakukan dengan menggunakan analisis regresi linier berganda. Analisis regresi digunakan untuk memprediksi pengaruh lebih dari satu variabel bebas terhadap satu variabel tergantung, baik secara parsial maupun simultan. Analisis ini untuk menguji hipotesis 1 sampai 4.

Rumus untuk menguji pengaruh variabel independen terhadap variabel dependen yaitu :

$$Y = \alpha + \beta_1 X_1 + \beta_2 X_2 + \beta_3 X_3 + e$$

Keterangan :

Y = Kemampuan Auditor Mendeteksi Kecurangan

α = Konstanta

X_1 = *Management Expert*

X_2 = *Professional Skepticism*

X_3 = Etika Profesi

$\beta_1 - \beta_2 =$ Koefisien regresi berganda

$e =$ error term

b. Analisis Regresi Moderasi dengan Pendekatan Nilai Selisih Mutlak

Frucot dan Shearon (1991) dalam Ghozali (2013) mengajukan model regresi yang agak berbeda untuk menguji pengaruh moderasi yaitu dengan model nilai selisih mutlak dari variabel independen. Menurut Frucot dan Shearon (1991) dalam Ghozali (2013) interaksi ini lebih disukai oleh karena ekspektasinya sebelumnya berhubungan dengan kombinasi antara X_1 , X_2 dan X_3 berpengaruh terhadap Y . Misalkan jika skor tinggi untuk variabel *management expert*, *professional skepticism*, dan etika profesi berasosiasi dengan skor rendah kecerdasan emosional (skor tinggi), maka akan terjadi perbedaan nilai absolut yang besar. Hal ini juga akan berlaku skor rendah dari variabel *management expert*, *professional skepticism*, dan etika profesi berasosiasi dengan skor tinggi dari kecerdasan emosional (skor rendah). Kedua kombinasi ini diharapkan akan berpengaruh terhadap kemampuan auditor mendeteksi kecurangan. Langkah uji nilai selisih mutlak dalam penelitian ini dapat digambarkan dengan persamaan regresi sebagai berikut:

$$Y = \alpha + \beta_1 ZX_1 + \beta_2 ZX_2 + \beta_3 ZX_3 + \beta_4 ZM + \beta_5 |ZX_1 - ZM| + \beta_6 |ZX_2 - ZM| + \beta_7 |ZX_3 - ZM| + e$$

Keterangan :

$Y =$ Kemampuan Auditor Mendeteksi Kecurangan

$\alpha =$ Konstanta

$ZX_1 =$ Standarize *Management Expert*

ZX2 = Standarize *Professional Skepticism*

ZX3 = Standarize *Etika Profesi*

ZM = Standardize Kecerdasan Emosional

ZX1-ZM = Merupakan interaksi yang diukur dengan nilai absolut perbedaan antara ZX1 dan ZM

ZX2-ZM = Merupakan interaksi yang diukur dengan nilai absolut perbedaan antara ZX2 dan ZM

ZX3-ZM = Merupakan interaksi yang diukur dengan nilai absolut perbedaan antara ZX3 dan ZM

$\beta_1-\beta_5$ = Koefisien regresi berganda

e = *error term*

Uji hipotesis ini dilakukan melalui uji koefisien determinasi dan uji regresi secara parsial (t-test):

1) Analisis Koefisien Determinasi

Koefisien determinasi (R^2) pada intinya bertujuan untuk mengukur seberapa jauh kemampuan model dalam menerangkan variasi variabel dependen. Nilai koefisien determinasi adalah antara nol dan satu. Nilai R^2 mempunyai interval antara 0 sampai 1 ($0 \leq R^2 \leq 1$). Jika nilai R^2 bernilai besar (mendeteksi 1) berarti variabel bebas dapat memberikan hampir semua informasi yang dibutuhkan untuk memprediksi variabel dependen. Sedangkan jika R^2 bernilai kecil berarti kemampuan variabel bebas dalam menjelaskan variabel dependen sangat terbatas. Kriteria untuk analisis koefisien determinasi adalah:

- a. Jika K_d mendekati nol (0) berarti pengaruh variabel independen terhadap variabel dependen tidak kuat,
- b. Jika K_d mendekati satu (1) berarti pengaruh variabel independen terhadap variabel dependen kuat.

2) Uji Simultan (Uji F)

Uji F dilakukan untuk mengetahui pengaruh dari variabel-variabel bebas secara bersama-sama terhadap variabel terikat. Menentukan kriteria uji hipotesis dapat diukur dengan syarat:

- a. Membandingkan t hitung dan t tabel

Jika $t_{\text{hitung}} > t_{\text{tabel}}$ maka hipotesis diterima. Artinya variabel independen secara bersama-sama mempengaruhi variabel dependen secara signifikan. Sedangkan jika $t_{\text{hitung}} < t_{\text{tabel}}$ maka hipotesis ditolak. Artinya variabel independen secara bersama-sama tidak mempengaruhi variabel dependen secara signifikan.

- b. Melihat probabilities values

Berdasarkan nilai probabilitas dengan $\alpha = 0,05$:

- a. Jika probabilitas $> 0,05$, maka hipotesis ditolak.
- b. Jika probabilitas $< 0,05$, maka hipotesis diterima.

3) Uji Regresi Secara Parsial

Uji T digunakan untuk menguji hipotesis secara parsial guna menunjukkan pengaruh tiap variabel independen secara individu terhadap variabel dependen. Uji T adalah pengujian koefisien regresi masing-masing variabel independen terhadap variabel dependen untuk mengetahui seberapa besar pengaruh variabel

dependen terhadap variabel dependen secara individu terhadap variabel dependen. Penetapan untuk mengetahui hipotesis diterima atau ditolak ada dua cara yang dapat dipilih yaitu:

- a. Membandingkan t hitung dengan t tabel
 - a) Jika t hitung $>$ t tabel maka hipotesis diterima. Artinya ada pengaruh signifikan dari variabel independen secara individual terhadap variabel dependen.
 - b) Jika t hitung $<$ t tabel maka hipotesis ditolak. Artinya tidak ada pengaruh signifikan dari variabel independen secara individual terhadap variabel dependen.

b. Melihat *Probabilities Values*

Berdasarkan nilai probabilitas dengan $\alpha = 0,05$:

- a. Jika probabilitas $>$ $0,05$, maka hipotesis ditolak.
- b. Jika probabilitas $<$ $0,05$, maka hipotesis diterima.
- c. Jika hasil penelitian tidak sesuai dengan arah hipotesis (positif atau negatif) walaupun berada dibawah tingkat signifikan, maka hipotesis ditolak.

BAB IV

HASIL PENELITIAN DAN PEMBAHASAN

A. *Gambaran Umum Lokasi Penelitian*

1. **Gambaran Umum Inspektorat Kota Makassar**

Sesuai Peraturan Menteri dalam negeri No. 64 tahun 2007, Inspektorat Kabupaten/Kota mempunyai tugas melakukan pengawasan terhadap pelaksanaan urusan pemerintah di daerah Kabupaten/Kota, pelaksanaan pembinaan atas penyelenggaraan pemerintahan yang dalam melaksanakan tugas tersebut menyelenggarakan fungsi:

- a. Perencanaan program pengawasan
- b. Perumusan kebijakan dan fasilitas pengawasan
- c. Pemeriksaan, pengusutan, pengujian dan penilaian tugas pengawasan

Dalam rangka memenuhi target RPJMN, maka BPKP Perwakilan Provinsi Sulawesi Selatan pada tahun 2017 di Inspektorat daerah Kota Makassar, melakukan Penilaian untuk Peningkatan Kapabilitas APIP menuju Level 3. Atas Penilaian ini Inspektorat Daerah Kota Makassar telah mencapai Kapabilitas APIP Level 3. Demikian pula dengan Maturitas SPIP, pihak BPKP Perwakilan Provinsi Sulawesi Selatan pada Tahun 2017 di Inspektorat Daerah Kota Makassar, melalui *Reassessment* maka berdasarkan laporan nomor: LAP-804/PW21/3/2017 mendapatkan nilai “3, 226” atau “terdefinisi”.

Kantor Inspektorat Kota Makassar, adalah suatu badan instansi pemerintah yang berada di daerah Kota Makassar dan terletak di Perumahan Griya Fajar Mas Jl. Teduh bersinar No. 7 Makassar. Inspektorat daerah Kota Makassar dibentuk

berdasarkan peraturan daerah Kota Makassar No. 8 tahun 2016 tentang pembentukan dan susunan perangkat daerah. Inspektorat daerah Kota Makassar adalah unsur pengawas penyelenggaraan pemerintah daerah, yang dipimpin oleh seorang inspektur yang dalam melaksanakan tugas dan fungsinya bertanggungjawab kepada walikota dan secara teknis *administrative* mendapat pembinaan dari sekretaris daerah. Inspektorat Daerah Kota Makassar telah memperoleh Sertifikat ISO 9001: 2008 dan yang terbaru adalah 9001:2015 tentang Penerapan Sistem Manajemen Mutu dan *United Registrar of System*.

1. Visi dan Misi

Visi inspektorat daerah Kota Makassar yaitu “*Mewujudkan Pemerintah yang Bersih dan Berwibawa Melalui Pengawasan yang Efektif dan Profesional*”. Untuk mewujudkan visi tersebut didukung dengan misi “*Terwujudnya Pengawasan Internal Pemerintah Kota Makassar yang Efektif*”.

2. Susunan Organisasi Inspektorat

Berdasarkan Peraturan Daerah Kota Makassar Nomor 8 Tahun 2016 tentang Pembentukan dan Susunan Organisasi Perangkat Daerah Kota Makassar adalah unsur pengawas penyelenggaraan pemerintah daerah, yang dipimpin oleh seorang Inspektur yang dalam melaksanakan tugas dan fungsinya bertanggungjawab kepada Walikota Makassar dan secara teknis *administrative* mendapat pembinaan dari Sekretaris Daerah.

Susunan organisasi Inspektorat menurut Peraturan Daerah Kota Makassar Nomor 8 Tahun 2016 terdiri atas:

1. Inspektur
2. Sekretaris terdiri atas :
 - a. Kepala Sub Bagian Umum dan Kepegawaian
 - b. Kepala Sub Bagian Perencanaan
 - c. Kepala Sub Bagian Evaluasi dan Pelaporan
3. Inspektur Pembantu Wilayah I
4. Inspektur Pembantu Wilayah II
5. Inspektur Pembantu Wilayah III
6. Inspektur Pembantu Wilayah IV
7. Kelompok Jabatan Fungsional

Tugas dan fungsi jabatan pada kantor Inspektorat Kota Makassar berdasarkan Peraturan Daerah Nomor 7 Tahun 2005, yaitu:

1. Inspektur

Tugas dan fungsi inspektur pada pasal 7 yaitu;

- a. Inspektur mempunyai tugas pokok memimpin, melaksanakan, mengkoordinasikan dan memfasilitasi pengawasan penyelenggaraan pemerintahan daerah.
- b. Dalam melaksanakan tugas sebagaimana dimaksud pada ayat (1), Inspektur menyelenggarakan fungsi :
 - 1) Penyusunan kebijaksanaan pengawasan penyelenggaraan pemerintahan daerah;

- 2) pengkoordinasian perencanaan, pelaksanaan dan pelaporan kegiatan pengawasan;
- 3) pengkoordinasian tindak lanjut pengawasan;
- 4) penyusunan kebijakan teknis pengawasan penyelenggaraan pemerintahan daerah;
- 5) pelaksanaan fasilitasi kerjasama kelembagaan;
- 6) pembinaan urusan kepegawaian, penyusunan program, pengelolaan keuangan serta pelaksanaan administrasi umum dan urusan rumah tangga inspektorat;
- 7) pembinaan kelembagaan, jabatan fungsional auditor dan pengembangan sumber daya manusia.

2. Bagian Tata usaha

Tugas dan Fungsi bagian Tata Usaha pada Pasal 8 adalah:

- 1) Bagian Tata Usaha mempunyai tugas pokok memberikan pelayanan teknis administratif dan fungsional kepada semua satuan organisasi dalam lingkup Inspektorat di bawah dan bertanggungjawab langsung kepada Inspektur
- 2) Dalam melaksanakan tugas sebagaimana dimaksud pada ayat (1), Bagian Tata Usaha menyelenggarakan fungsi:
- 3) mengumpulkan bahan koordinasi penyusunan dan pengendalian program kerja pengawasan;
- 4) menghimpun, mengirim dan menyimpan laporan hasil pemeriksaan/pengawasan aparat fungsional pengawasan; menyiapkan bahan dan data dalam rangka pembinaan teknis fungsional;

- a. menyiapkan dan menginventarisir bahan dan data dalam rangka penatausahaan proses penanganan pengaduan;
- b. melaksanakan urusan kepegawaian, keuangan, surat menyurat dan rumah tangga;
- c. melaksanakan administrasi jabatan fungsional.

3. Kelompok Jabatan Fungsional

Tugas dan fungsi Kelompok Jabatan Fungsional yaitu:

- 1) Kelompok Jabatan Fungsional Auditor mempunyai tugas melaksanakan kegiatan teknis sesuai dengan bidang keahlian yang masing-masing dipimpin oleh seorang Ketua kelompok dengan tugas melaksanakan, memimpin, mengarahkan, merencanakan dan mengkoordinasikan pelaksanaan audit/pemeriksaan serta melakukan pengkajian dan evaluasi hasil audit.
- 2) Dalam melaksanakan tugas sebagaimana dimaksud pada ayat (1), Ketua Kelompok Jabatan Fungsional Auditor menyelenggarakan fungsi :
 - a. perumusan dan penyusunan daftar materi audit;
 - b. perumusan dan penyusunan program kerja audit;
 - c. perencanaan, pengkoordinasian, pelaksanaan, pengendalian dan pelaporan kegiatan audit;
 - d. pelaksanaan tugas lain yang diperintahkan Inspektur.

Peraturan Daerah Pasal 10 Nomor 7 Tahun 2005 menyatakan bahwa Pejabat Fungsional Auditor adalah Pegawai Negeri Sipil yang diberi tugas, tanggung jawab, wewenang dan hak secara penuh oleh pejabat yang berwenang untuk melakukan pengawasan pemeriksaan pada instansi pemerintah dan masyarakat umum.

Kemudian, pada Pasal 11 ayat (1) ditegaskan bahwa pengangkatan Pejabat Fungsional Auditor ditetapkan dengan Keputusan Walikota sesuai ketentuan peraturan perundang-undangan yang berlaku dan Pasal (2) ditetapkan bahwa penempatan Pejabat Fungsional Auditor ke dalam kelompok Jabatan Fungsional Auditor ditetapkan dengan Keputusan Inspektur.

Secara teknis, stuktur organisasi inspektorat kota makassar digambarkan dalam struktur bagan sebagai berikut:



Gambar 4.1
Struktur Organisasi Inspektorat Kota Makassar

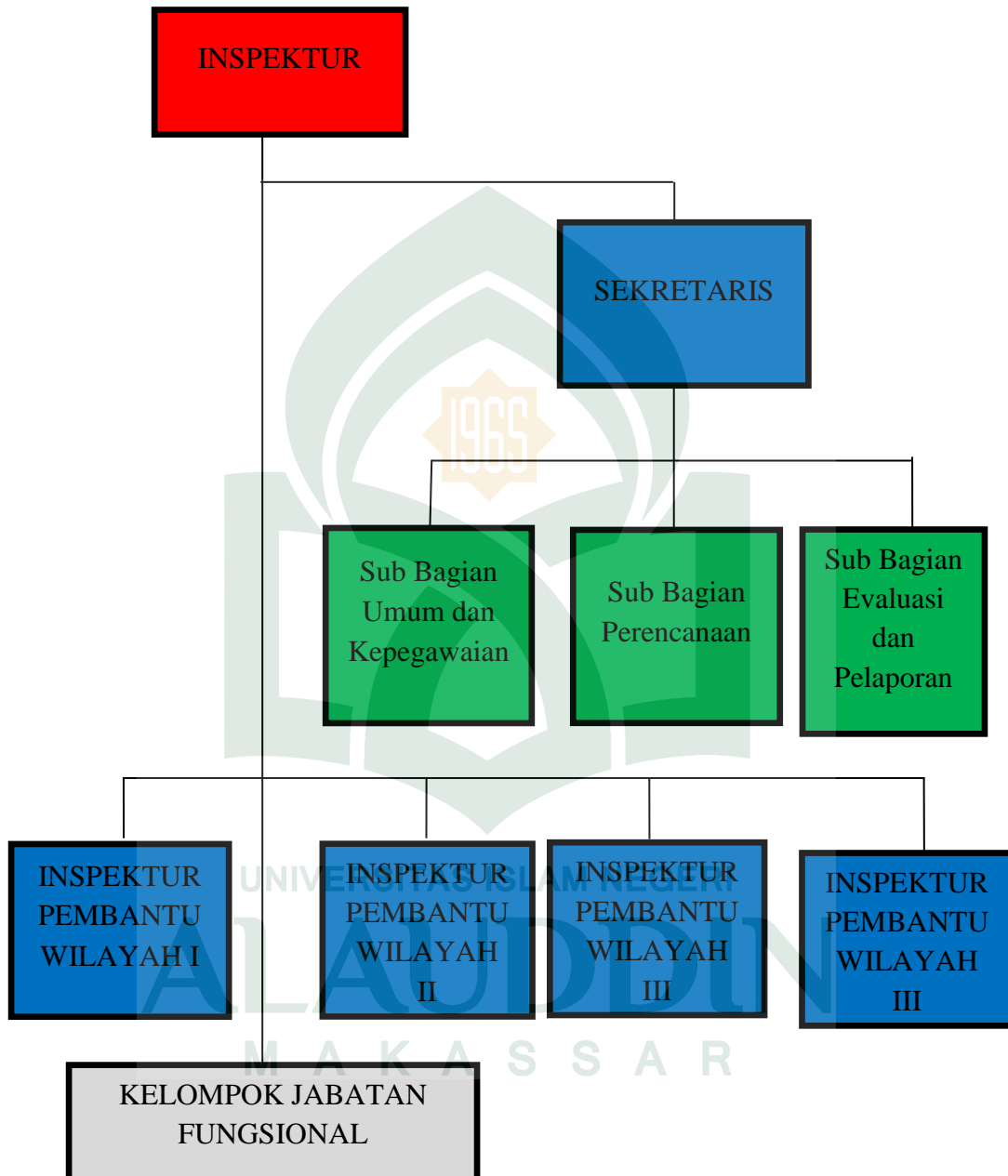

Sumber: Profil Inspektorat Daerah Kota Makassar (2017)

4. Sumber Daya Manusia

Jumlah personil Inspektorat Daerah Kota Makassar sebanyak 84 (delapan puluh empat) orang dengan rincian sebagai berikut:

Tabel 4.1
Rekapitulasi Jumlah Pegawai Berdasarkan Jabatan

No	Uraian	Bazetig
1.	Inspektur	1
2.	Sekretaris	1
3.	Inspektur Pembantu	4
4.	Kepala Sub Bagian	3
5.	Pejabat Fungsional Auditor	25
6.	Pejabat Pengawas Urusan Pemerintah Daerah (P2UPD)	3
7.	Pejabat Fungsional Umum	26
8.	Pegawai Kontrak	23
	Jumlah	86

Sumber: Profil Inspektorat Daerah Kota Makassar (2017)

5. Keuangan

Untuk melaksanakan kegiatan sesuai dengan tugas pokok dan fungsinya, serta melaksanakan mandate yang diberikan oleh Walikota diperlukan adanya dana pendukung. Selama ini, dana untuk mendukung operasional kegiatan ditunjang dari satu sumber dana yaitu Anggaran Pendapatan dan Belanja Daerah Kota Makassar.

Tabel 4.2
Perbandingan Anggaran dan Realisasi Tahun 2016-2017

No	Tahun Anggaran	Anggaran (Rp)	Realisasi (Rp)	Presentase (%)
1.	2016	16.233.915.000	15.620.043.940	96,22
2.	2017	19.253.743.350	15.902.554.331 (s/d November)	82,59

Sumber: Profil Inspektorat Daerah Kota Makassar (2017)

6. Program Dan Kegiatan Tahun 2017

a. Program Peningkatan Sistem Pengawasan Internal dan Pengendalian

Pelaksanaan Kebijakan KDH meliputi kegiatan-kegiatan berikut:

- 1) Pelaksanaan pengawasan internal secara Komprehensif pada Unit Kerja Lingkup Pemerintah Kota Makassar
- 2) Penanganan Kasus Pengaduan di Lingkungan Pemerintah Kota Makassar
- 3) Pengelolaan Data Base Hasil Pengawasan
- 4) Inventarisasi Hasil Temuan Pemeriksaan
- 5) Pemutakhiran Data Temuan Tindak lanjut Hasil Pemeriksaan Inspektorat Kota Makassar
- 6) Pemantauan Tindak Lanjut Temuan Hasil Pemeriksaan APIP
- 7) Pemantauan Penyelesaian Kerugian Negara/ Daerah Hasil Temuan Aparat Pengawasan Internal

- 8) Review Laporan Keuangan Pemerintah Daerah
- 9) Penilaian Kredit Jabatan Fungsional Auditor
- 10) Pemantauan dan Pemeriksaan Kegiatan Belanja Modal OPD Lingkup Kota Makassar
- 11) Penyusunan Sistem Pengendalian Intern Pemerintah pada OPD Kota Makassar
- 12) Tindak Lanjut Temuan Hasil Pemeriksaan BPK
- 13) Pemeriksaan Dana BOS
- 14) Inventarisasi Wajib LP2P PNS
- 15) Koordinasi Supervisi dan Pencegahan Korupsi
- 16) Evaluasi LAKIP OPD Lingkup Pemerintah Kota Makassar
- 17) Monitoring dan Evaluasi atas Pencatatan Aset Hasil Pengadaan Barang dan Jasa yang Bersumber dari Dana APBD dan non APBD
- 18) Monitoring atas Proses Tutup Kas Akhir Tahun OPD Lingkup Pemerintah Kota Makassar
- 19) Pendampingan Pemeriksaan Eksternal
- 20) Monitoring atas Pencatatan Saldo Persediaan Akhir Tahun OPD Lingkup Pemerintah Kota Makassar
- 21) Pemantauan Rencana Aksi Daerah, Pencegahan dan Pemberantasan Korupsi

- 22) Evaluasi Berkara Temuan Hasil Pengawasan
- 23) Review Penyerapan Anggaran dan Pengadaan Barang dan Jasa
- 24) Review Rencana Kerja Pemerintah Daerah (RKPD)
- 25) Pelaksanaan Pengendalian Gratifikasi
- 26) Penyelesaian Hasil Temuan Ombudsman RI
- 27) Monitoring Wajib Laporan Harta Kekayaan Aparat Sipil Negara (LHKASN) Lingkup Pemerintah Kota Makassar.

b. Program Penataan dan Penyempurnaan Kebijakan Sistem dan Prosedur Pengawasa, terdiri dari kegiatan-kegiatan sebagai berikut:

- 1) Penyusunan Standar Operasional Prosedur (SOP) Pengawasan
- 2) *Audit Surveillance* Sistem Manajemen Mutu ISO.

B. Gambaran Responden

UNIVERSITAS ISLAM NEGERI
Tabel 4.3
Rincian Pengiriman dan Pengembalian Kuesioner

No	Keterangan	Jumlah Kuesioner	Persentase
1	Kuesioner yang disebar	30	100%
2	Kuesioner yang tidak kembali	5	16,7%
3	Kuesioner yang kembali	25	83,3%
4	Kuesioner yang cacat	0	0%
5	Pengalaman kerja dibawah 1 tahun	0	0%
6	Kuesioner yang dapat diolah	25	83,3%
n sampel= 25			
Responden Rate= (25/30) x 100% = 83,3%			

Sumber: Data primer yang diolah (2018)

Tabel 4.3 menunjukkan bahwa terdapat 30 kuesioner yang disebarkan kepada auditor secara langsung, namun terdapat 5 kuesioner yang tidak kembali, sehingga jumlah yang diterima sebanyak 25 kuesioner. Kuesioner yang digunakan dalam penelitian ini sejumlah 25 kuesioner.

2 Karakteristik Responden

Data karakteristik responden merupakan data responden yang dikumpulkan untuk mengetahui profil responden penelitian. Karakteristik responden dalam penelitian ini meliputi jenis kelamin, tingkat pendidikan, dan masa kerja. Karakteristik responden tersebut akan dijelaskan lebih lanjut pada tabel sebagai berikut.

a. Jenis Kelamin

Tabel 4.4
Karakteristik Responden Berdasarkan Jenis Kelamin

No	Jenis Kelamin	Jumlah	Persentase
1	Laki-Laki	10	40%
2	Perempuan	15	60%
Jumlah		25	100%

Sumber: Data primer yang diolah (2018)

Tabel 4.4 menunjukkan bahwa jumlah responden yang paling banyak adalah responden berjenis kelamin perempuan sebanyak 15 orang atau sebesar 60% sedangkan sisanya yakni 10 orang atau sebesar 40% merupakan responden laki-laki.

b. Tingkat Pendidikan

Tabel 4.5
Karakteristik Responden Berdasarkan Pendidikan

No	Tingkat Pendidikan	Jumlah	Persentase
1	D3	1	4%
2	S1	18	72%
3	S2	6	24 %
Jumlah		25	100%

Sumber: Data primer yang diolah (2018)

Tabel 4.5 menunjukkan bahwa tingkat pendidikan responden yang paling banyak berada pada strata 1 (S1) sebanyak 18 responden atau sebesar 72%, dan jumlah responden yang telah menempuh pendidikan strata 2 (S2) sebanyak 6 responden atau sebesar 40% dan responden dengan pendidikan D3 sebanyak 1 orang atau sebesar 4%.

c. Masa Kerja

Tabel 4.6
Karakteristik Responden Berdasarkan Masa Kerja

No	Masa Kerja	Jumlah	Persentase
1	<1 tahun	0	0%
2	1-3 tahun	1	4%
3	4-6 tahun	0	0%
4	>6 tahun	24	96%
Jumlah		25	100%

Sumber: Data primer yang diolah (2018)

Tabel 4.6 menunjukkan bahwa masa kerja responden yang paling banyak berada pada >6 tahun sebanyak 24 responden atau sebesar 96%, responden dengan masa kerja 1-3 tahun berjumlah 1 orang atau 4%, sedangkan masa kerja <1 dan 4-6 tahun tidak memiliki responden.

a. Analisis Deskriptif Variabel

Deskripsi variabel dari 25 responden dalam penelitian dapat dilihat pada tabel berikut:

Tabel 4.7
Statistic Deskriptif Variabel

	N	Minimum	Maximum	Mean	Std. Deviation
Management Expert (X1)	25	19,00	30,00	24,2000	3,04138
Professional Skepticism (X2)	25	15,00	20,00	17,4800	1,87350
Etika Profesi (X3)	25	19,00	25,00	22,1600	2,32164
Kecerdasan Emosional (M)	25	17,00	25,00	20,8800	2,52190
Kemampuan Auditor Mendeteksi Kecurangan (Y)	25	17,00	25,00	21,6400	2,51462
Valid N (listwise)	25				

Sumber: Output SPSS 21 (2018)

Tabel 4.7 menunjukkan statistik deskriptif dari masing-masing variabel penelitian. Berdasarkan tabel 4.7, hasil analisis dengan menggunakan statistik deskriptif terhadap *management expert* menunjukkan nilai minimum sebesar 19,00, nilai maksimum sebesar 30,00, mean (rata-rata) sebesar 24,20 dengan standar deviasi sebesar 3,041. Selanjutnya hasil analisis dengan menggunakan statistik deskriptif terhadap variabel *professional skepticism* menunjukkan nilai minimum sebesar 15,00, nilai maksimum sebesar 20,00, mean (rata-rata) sebesar 17,48 dengan standar deviasi sebesar 1,874. Variabel etika profesi menunjukkan nilai minimum sebesar 19,00 nilai maksimum sebesar 25,00 mean (rata-rata)

sebesar 22,16 dengan standar deviasi sebesar 2,322. Variabel kecerdasan emosional menunjukkan nilai minimum sebesar 17,00, nilai maksimum sebesar 25,00, mean (rata-rata) sebesar 20,88 dengan standar deviasi sebesar 2,522. Sedangkan variabel kemampuan auditor mendeteksi kecurangan menunjukkan nilai minimum sebesar 17,00, nilai maksimum sebesar 25,00, mean (rata-rata) sebesar 21,64 dengan standar deviasi sebesar 2,515.

Berdasarkan tabel di atas dapat disimpulkan bahwa nilai rata-rata tertinggi berada pada variabel *management expert* yakni 24,20, sedangkan yang terendah adalah variabel *professional skepticism* yaitu 17,48. Untuk standar deviasi tertinggi berada pada variabel *management expert* yaitu 3,041 dan yang terendah adalah variabel *professional skepticism* yaitu 1,874.

a. Analisis Deskriptif Variabel *Management Expert* (X1)

Analisa deskripsi terhadap variabel *management expert* terdiri dari 6 item pernyataan dilakukan dari hasil pernyataan responden mengenai *management expert*. Nilai rata-rata hasil pernyataan responden dapat dilihat sebagai berikut:

Tabel 4.8
Deskripsi Item Pernyataan Variabel *Management Expert*

Item Pertanyaan		Frekuensi dan Persentase					Total	Rata-rata
		STS	TS	N	S	SS		
Bobot		1	2	3	4	5		
X1.1	F		1		14	10	25	4,32
	Skor		2		56	50	108	
	%		4,00		56,0	40,0	100	
X1.2	F		4	6	9	6	25	3,68
	Skor		8	18	36	30	92	
	%		16,0	24,0	36,0	24,0	100	
X1.3	F		4	4	14	3	25	3,64
	Skor		8	12	56	15	91	
	%		16,0	16,0	56,0	12,0	100	
X1.4	F		1	2	17	5	25	4,04

	Skor		2	6	68	25	101	
	%		4,00	8,00	68,0	20,0	100	
X1.5	F			1	17	7	25	4,24
	Skor			3	68	35	106	
	%			4,00	68,00	28,00	100	
X1.6	F			2	14	9	25	4,28
	Skor			6	56	45	107	
	%			8,00	56,00	36,00	100	
Rata-rata Keseluruhan								3,98

Sumber: Data primer, diolah 2018

Berdasarkan tabel 4.8 dapat diketahui bahwa dari 25 orang responden yang diteliti, secara umum persepsi responden terhadap item-item pernyataan pada variabel *management expert* (X1) berada pada pada skor 3,98. Hal ini berarti bahwa responden memberikan persepsi yang cukup baik terhadap *management expert* (keahlian manajemen). Pada variable *management expert*, terlihat bahwa nilai indeks tertinggi sebesar 4,32 yaitu berada pada item pernyataan pertama. Responden yang terdiri dari auditor sebagian besar berpendapat bahwa seminar, diklat, lokakarya dapat meningkatkan kualitas auditor dalam hal mendeteksi kecurangan.

b. Analisis Deskriptif Variabel *Professional Skepticism* (X2)

Analisa deskripsi terhadap variable *professional skepticism* terdiri dari 4 item pernyataan dilakukan dari hasil pernyataan responden mengenai *professional skepticism*. Nilai rata-rata hasil pernyataan responden dapat dilihat sebagai berikut:

Tabel 4.9
Deskripsi Item Pernyataan Variabel *Professional Skepticism*

Item Pertanyaan		Frekuensi dan Persentase					Total	Rata-rata
		STS	TS	N	S	SS		
Bobot		1	2	3	4	5		
X2.1	F				13	12	25	4,48
	Skor				52	60	112	
	%				52,0	48,0	100	
X2.2	F				16	9	25	4,36
	Skor				64	45	109	
	%				64,0	36,0	100	
X2.3	F			1	14	10	25	4,36
	Skor			3	56	50	109	
	%			4,00	56,0	40,0	100	
X2.4	F			1	16	8	25	4,28
	Skor			3	64	40	107	
	%			4,00	64,0	32,0	100	
Rata-rata Keseluruhan								4,37

Sumber: Data primer, diolah 2018

Berdasarkan tabel 4.9 dapat diketahui bahwa dari 25 orang responden yang diteliti, secara umum persepsi responden terhadap item-item pernyataan pada variable *professional skepticism* (X2) berada pada pada skor 4,37. Hal ini berarti bahwa responden memberikan persepsi yang cukup baik terhadap *professional skepticism* (skeptisme profesional). Pada variable *professional skepticism*, terlihat bahwa nilai indeks tertinggi sebesar 4,48 yaitu berada pada item pernyataan pertama. Responden yang terdiri dari auditor sebagian besar berpendapat bahwa menguji validitas ataupun kebenaran dari bukti-bukti audit yang diperoleh dapat membantu auditor untuk mencegah terjadinya kecurangan.

c. Analisis Deskriptif Variabel Etika Profesi (X3)

Analisa deskripsi terhadap variable etika profesi terdiri dari 5 item pernyataan dilakukan dari hasil pernyataan responden mengenai etika profesi. Nilai rata-rata hasil pernyataan responden dapat dilihat sebagai berikut:

Tabel 4.10
Deskripsi Item Pernyataan Variabel Etika Profesi

Item Pertanyaan		Frekuensi dan Persentase					Total	Rata-rata
		STS	TS	N	S	SS		
Bobot		1	2	3	4	5		
X3.1	F			1	13	11	25	4,40
	Skor			3	52	55	110	
	%			4,00	52,0	44,0	100	
X3.2	F				15	10	25	4,40
	Skor				60	50	110	
	%				60,0	40,0	100	
X3.3	F				13	12	25	4,48
	Skor				52	60	112	
	%				52,0	48,0	100	
X3.4	F				14	11	25	4,44
	Skor				56	55	111	
	%				56,0	44,0	100	
X3.5	F				14	11	25	4,44
	Skor				56	55	111	
	%				56,0	44,0	100	
Rata-rata Keseluruhan								4,43

Sumber: Data primer, diolah 2018

Berdasarkan tabel 4.10 dapat diketahui bahwa dari 25 orang responden yang diteliti, secara umum persepsi responden terhadap item-item pernyataan pada variable etika profesi (X3) berada pada pada skor 4,43. Hal ini berarti bahwa responden memberikan persepsi yang cukup baik terhadap etika profesi. Pada variable etika profesi, terlihat bahwa nilai indeks tertinggi sebesar 4,48 yaitu berada pada item pernyataan ketiga. Responden yang terdiri dari auditor sebagian besar berpendapat bahwa seorang auditor wajib memelihara

keahlian profesionalnya sehingga mampu memberikan jasa yang kompeten terhadap klien berdasarkan metode pelaksanaan kerja.

d. Analisis Deskriptif Variabel Kecerdasan Emosional (M)

Analisa deskripsi terhadap variable kecerdasan emosional terdiri dari 5 item pernyataan dilakukan dari hasil pernyataan responden mengenai kecerdasan emosional. Nilai rata-rata hasil pernyataan responden dapat dilihat sebagai berikut:

Tabel 4.11
Deskripsi Item Pernyataan Variabel Kecerdasan Emosional

Item Pertanyaan		Frekuensi dan Persentase					Total	Rata-rata
		STS	TS	N	S	SS		
Bobot		1	2	3	4	5		
M.1	F			1	16	8	25	4,28
	Skor			3	64	40	107	
	%			4,00	64,0	32,0	100	
M.2	F			2	15	8	25	4,24
	Skor			6	60	40	106	
	%			8,00	60,0	32,0	100	
M.3	F		1	5	13	6	25	3,96
	Skor		2	15	52	30	99	
	%		4,00	20	52,0	24,0	100	
M.4	F			4	15	6	25	4,08
	Skor			12	60	30	102	
	%			16,0	60,0	24,0	100	
M.5	F				17	8	25	4,32
	Skor				68	40	108	
	%				68,0	32,0	100	
Rata-rata Keseluruhan								4,18

Sumber: Data primer, diolah 2018

Berdasarkan tabel 4.11 dapat diketahui bahwa dari 25 orang responden yang diteliti, secara umum persepsi responden terhadap item-item pernyataan pada variable kecerdasan emosional (M) berada pada pada skor 4,18. Hal ini berarti bahwa responden memberikan persepsi yang cukup baik terhadap

kecerdasan emosional. Pada variable kecerdasan emosional, terlihat bahwa nilai indeks tertinggi sebesar 4,32 yaitu berada pada item pernyataan kelima. Responden yang terdiri dari auditor sebagian besar berpendapat bahwa seorang auditor harus selalu berpedoman pada etika ketika berhubungan kerja sama dengan orang lain.

e. Analisis Deskriptif Variabel Kemampuan Auditor Mendeteksi Kecurangan (Y)

Analisa deskripsi terhadap variable kemampuan auditor mendeteksi kecurangan terdiri dari 5 item pernyataan dilakukan dari hasil pernyataan responden mengenai kemampuan auditor mendeteksi kecurangan. Nilai rata-rata hasil pernyataan responden dapat dilihat sebagai berikut:

Tabel 4.12
Deskripsi Item Pernyataan Variabel Kemampuan Auditor Mendeteksi Kecurangan

Item Pertanyaan		Frekuensi dan Persentase					Total	Rata-rata
		STS	TS	N	S	SS		
Bobot		1	2	3	4	5		
Y.1	F			2	12	11	25	4,36
	Skor			6	48	55	109	
	%			8,00	48,0	44,0	100	
Y.2	F			1	14	10	25	4,36
	Skor			3	56	50	109	
	%			4,00	56,0	40,0	100	
Y.3	F				16	9	25	4,36
	Skor				64	45	109	
	%				64,0	36,0	100	
Y.4	F			2	13	10	25	4,32
	Skor			6	52	50	108	
	%			8,00	52,0	40,0	100	
Y.5	F			1	17	7	25	4,24
	Skor			3	68	35	106	
	%			4,00	68,0	28,0	100	
Rata-rata Keseluruhan								4,33

Sumber: Data primer, diolah 2018

Berdasarkan tabel 4.12 dapat diketahui bahwa dari 25 orang responden yang diteliti, secara umum persepsi responden terhadap item-item pernyataan pada variable kemampuan auditor mendeteksi kecurangan (Y) berada pada skor 4,33. Hal ini berarti bahwa responden memberikan persepsi yang cukup baik terhadap kemampuan auditor mendeteksi kecurangan. Pada variable kemampuan auditor mendeteksi kecurangan, terlihat bahwa nilai indeks tertinggi sebesar 4,36 yaitu berada pada item pernyataan pertama, kedua dan ketiga. Responden yang terdiri dari auditor sebagian besar berpendapat bahwa seorang auditor harus mampu melaksanakan tugasnya dengan cepat dan tepat sesuai dengan ketepatan waktu, memiliki kompetensi yang luas dan harus bersifat terbuka antara sesama tim kerja.

C. Hasil Uji Kualitas Data

1. Uji Validitas

Uji validitas adalah uji statistik yang digunakan guna menentukan seberapa valid suatu item pertanyaan mengukur variabel yang diteliti. Kuesioner dapat dikatakan valid jika pertanyaan pada kuesioner mampu untuk mengungkapkan sesuatu yang diukur oleh kuesioner tersebut. Untuk mengetahui item pernyataan itu valid dengan melihat nilai *Corrected Item Total Correlation*. Apabila item pernyataan mempunyai r hitung $>$ dari r tabel maka dapat dikatakan valid. Pada penelitian ini terdapat jumlah sampel $(n) = 25$ responden dan besarnya df dapat dihitung $25 - 2 = 23$ dengan $df = 23$ dan $\alpha = 0,05$ didapat r tabel = 0.3961. Jadi, item pernyataan yang valid mempunyai r hitung lebih besar dari

0.3961. Adapun hasil uji validitas data dalam penelitian ini dapat dilihat pada tabel 4.13 berikut :

Tabel 4.13
Hasil Uji Validitas

Variabel	Item	R Hitung	R Tabel	Keterangan
<i>Management Expert</i>	ME1	0,762	0.3961	Valid
	ME2	0,620	0.3961	Valid
	ME3	0,782	0.3961	Valid
	ME4	0,523	0.3961	Valid
	ME5	0,676	0.3961	Valid
	ME6	0,750	0.3961	Valid
<i>Professional Skepticism</i>	PS1	0,926	0.3961	Valid
	PS2	0,893	0.3961	Valid
	PS3	0,887	0.3961	Valid
	PS4	0,848	0.3961	Valid
Etika Profesi	EP1	0,821	0.3961	Valid
	EP2	0,912	0.3961	Valid
	EP3	0,953	0.3961	Valid
	EP4	0,930	0.3961	Valid
	EP5	0,859	0.3961	Valid
Kecerdasan Emosional	KE1	0,849	0.3961	Valid
	KE2	0,878	0.3961	Valid
	KE3	0,730	0.3961	Valid
	KE4	0,858	0.3961	Valid
	KE5	0,866	0.3961	Valid
Kemampuan Auditor Mendeteksi Kecurangan	KAMK1	0,942	0.3961	Valid
	KAMK2	0,910	0.3961	Valid
	KAMK3	0,888	0.3961	Valid
	KAMK4	0,895	0.3961	Valid
	KAMK5	0,766	0.3961	Valid

Berdasarkan Tabel 4.13 dapat dilihat bahwa nilai koefisien korelasinya lebih dari 0.3961 sehingga dapat dinyatakan bahwa seluruh pernyataan dalam kuesioner tersebut valid sehingga layak digunakan dalam penelitian.

2. Uji Reliabilitas

Uji reliabilitas adalah uji statistik yang digunakan guna menentukan reliabilitas serangkaian item pertanyaan dalam keandalannya mengukur suatu variabel. Uji reliabilitas dilakukan dengan uji Alpha Cronbach yakni suatu instrumen dikatakan reliabel bila memiliki koefisien keandalan reabilitas sebesar 0,60 atau lebih. Hasil pengujian reliabilitas data dapat dilihat pada tabel berikut:

Tabel 4.14
Hasil Uji Reliabilitas

No	Variabel	Cronbach's Alpha	Keterangan
1	<i>Management Expert</i>	0,750	Reliabel
2	<i>Professional Skepticism</i>	0,909	Reliabel
3	Etika Profesi	0,935	Reliabel
4	Kecerdasan Emosional	0,875	Reliabel
5	Kemampuan Auditor Mendeteksi Kecurangan	0,926	Reliabel

Sumber : Data Primer yang diolah 2018

Tabel di atas menunjukkan bahwa nilai cronbach's alpha dari semua variabel lebih besar dari 0,60, sehingga dapat disimpulkan bahwa instrumen dari kuesioner yang digunakan untuk menjelaskan variabel *management expert*, *professional skepticism*, *etika profesi*, *kecerdasan emosional* dan kemampuan auditor mendeteksi kecurangan yaitu dinyatakan handal atau dapat dipercaya sebagai alat ukur variabel.

D. Uji Asumsi Klasik

Model persamaan regresi harus melalui uji Asumsi Klasik. Uji asumsi klasik dilakukan untuk melihat apakah asumsi-asumsi yang diperlukan dalam analisis regresi linear terpenuhi. Adapun uji Asumsi Klasik yang dilakukan pada

penelitian kali ini yaitu uji Normalitas, uji Multikolinearitas dan uji Heteroskedastisitas.

1. Uji Normalitas

Uji Normalitas bertujuan untuk menguji variabel terikat dan variabel bebas dalam model regresi berdistribusi normal atau tidak. Model regresi yang baik adalah memiliki distribusi normal atau mendekati normal. Penelitian ini menggunakan uji *Kolmogorov-Smirnov* untuk mendeteksi terpenuhi atau tidaknya uji normalitas dengan ketentuan bila signifikansi tiap variabel lebih besar dari atau sama dengan 0,05 maka berdistribusi normal, sedangkan bila signifikansi tiap variabel lebih kecil dari 0,05 maka data tidak berdistribusi normal. Hasil pengujian normalitas yang dilakukan menunjukkan bahwa data berdistribusi normal. Hal ini ditunjukkan dengan nilai signifikansi $> 0,05$. Pengujian normalitas data juga dilakukan dengan menggunakan grafik yaitu histogram.

Berdasarkan grafik histogram dan uji statistik sederhana dapat disimpulkan bahwa data terdistribusi normal. Hal ini dibuktikan dengan hasil uji statistik menggunakan nilai *Kolmogorov-smirnov*. Dari tabel 4.15 dapat dilihat signifikansi nilai *Kolmogorov-smirnov* yang diatas tingkat kepercayaan 5% yaitu sebesar 0,992 hal tersebut menunjukkan bahwa data terdistribusi normal.

Tabel 4.15
Hasil Uji Normalitas - One Sample Kolmogorov-Smirnov

		Unstandardized Residual
N		25
Normal Parameters ^{a,b}	Mean	,0000000
	Std. Deviation	,98327199
Most Extreme Differences	Absolute	,087
	Positive	,087
	Negative	-,083
Kolmogorov-Smirnov Z		,433
Asymp. Sig. (2-tailed)		,992

a. Test distribution is Normal.

b. Calculated from data.

Sumber : Data Primer yang diolah 2018

Selanjutnya faktor lain yang dapat digunakan untuk melihat apakah data terdistribusi dengan normal yaitu dengan melihat grafik normal plot.

Gambar 4.2
Hasil Uji Normalitas – Normal Probability Plot

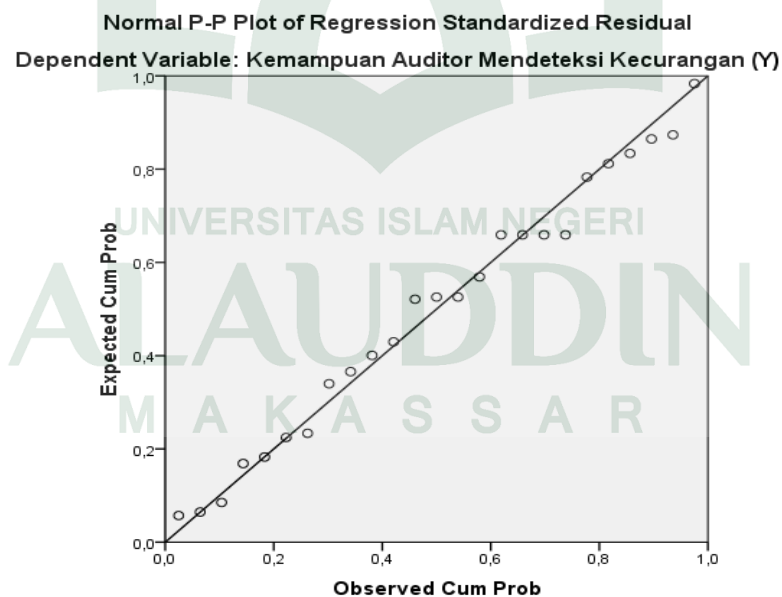

Sumber: Output SPSS 21 (2018)

Gambar 4.2 menunjukkan adanya titik-titik (data) yang tersebar di sekitar garis diagonal dan penyebaran titik-titik tersebut mengikuti arah garis diagonal.

Hal ini berarti bahwa model-model regresi dalam penelitian ini memenuhi asumsi normalitas berdasarkan analisis grafik normal *probability plot*.

2. Uji Multikolinearitas

Uji Multikolinearitas digunakan untuk menunjukkan adanya hubungan linier diantara variabel-variabel bebas dalam model regresi. Model regresi yang baik seharusnya tidak terjadi korelasi di antara variabel independen. Hasil *tolerance* yang nilainya lebih besar dari 10% (0,10) dan VIF yang besarnya kurang dari 10 mengindikasikan tidak adanya Multikolinearitas. Jika nilai *tolerance* < 0,10 dan VIF > 10, maka dapat diartikan bahwa terdapat multikoliniearitas pada penelitian tersebut. Hasil uji Multikolinearitas dapat dilihat pada Tabel 4.9.

Tabel 4.16
Hasil Uji Multikolinearitas

Model	Collinearity Statistics		
	Tolerance	VIF	
1	Management Expert (X1)	,365	2,737
	Professional Skepticism (X2)	,329	3,041
	Etika Profesi (X3)	,576	1,737
	Kecerdasan Emosional (M)	,308	3,246

a. Dependent Variable: Kemampuan Auditor Mendeteksi Kecurangan (Y)

Sumber: Output SPSS 21 (2018)

Tabel 4.16 menunjukkan bahwa variabel *management expert*, *professional skepticism*, etika profesi dan kecerdasan emosional menunjukkan nilai *Tolerance* lebih dari 10% (0,10) dan nilai VIF yang kurang dari 10. Hal ini menunjukkan

bahwa tidak terjadi permasalahan Multikolinearitas pada model regresi dalam penelitian ini.

3. Uji Heteroskedastisitas

Uji Heteroskedastisitas bertujuan untuk menguji terjadinya ketidaksamaan variance dan residual satu pengamatan ke pengamatan yang lain dalam suatu model regresi. Model regresi yang baik adalah model regresi yang tidak mengandung gejala Heteroskedastisitas atau mempunyai varians yang homogen. Untuk mendeteksi adanya heteroskedastisitas dapat dilakukan dengan menggunakan Scatterplot. Apabila tidak terdapat pola yang teratur, maka model regresi tersebut bebas dari masalah heteroskedastisitas. Hasil pengujian heteroskedastisitas dengan metode Scatterplot diperoleh sebagai berikut:

Gambar 4.3
Hasil Heteroskedastisitas – Grafik Scatterplot

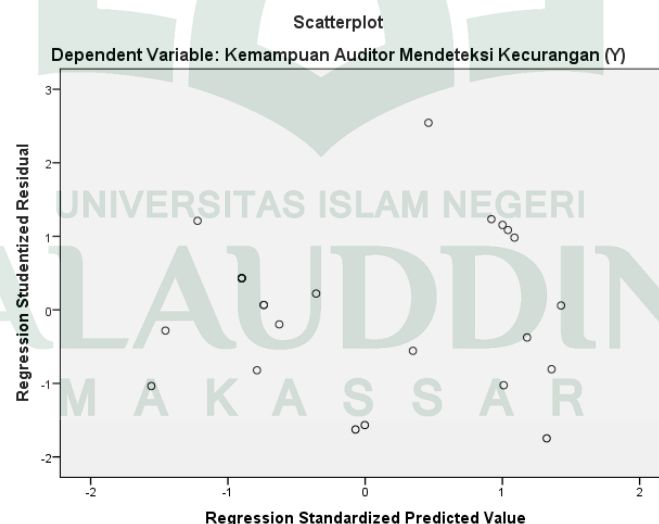

Sumber: Output SPSS 21 (2018)

Hasil uji heteroskedastisitas dari gambar 4.3 menunjukkan bahwa grafik scatterplot antara SRESID dan ZPRED menunjukkan pola penyebaran, di mana

titik-titik menyebar secara acak serta tersebar baik diatas maupun dibawah angka 0 pada sumbu Y. Hal ini dapat disimpulkan bahwa tidak terjadi heteroskedastisitas pada model regresi, sehingga model regresi layak dipakai untuk memprediksi kemampuan auditor mendeteksi kecurangan berdasarkan *management expert*, *professional skepticism*, etika profesi dan kecerdasan emosional.

Untuk menguji heteroskedastisitas ini juga dapat dilakukan dengan uji glejser. Hasil pengujiannya akan disajikan dalam Tabel 4.17. Jika nilai signifikansi lebih besar dari 0,05 maka tidak terjadi heteroskedastisitas, apabila nilai signifikansi lebih kecil dari 0,05 maka terjadi heteroskedastisitas.

Tabel 4.17
Hasil Uji Heteroskedastisitas – Uji Glejser

Model	Unstandardized Coefficients		Standardized Coefficients	T	Sig.
	B	Std. Error	Beta		
(Constant)	-7,468	4,459		-1,675	,110
Management Expert (X1)	-,113	,227	-,166	-,497	,625
Professional Skepticism (X2)	-,354	,388	-,321	-,912	,373
Etika Profesi (X3)	,460	,237	,518	1,946	,066
Kecerdasan Emosional (M)	,235	,298	,287	,789	,440

a. Dependent Variable: LnRes

Sumber: Output SPSS 21 (2018)

Hasil uji Glejser pada Tabel 4.17 di atas, dapat diketahui bahwa probabilitas untuk semua variabel independen tingkat signifikansinya di atas

tingkat kepercayaan 5%. Jadi dapat disimpulkan bahwa model regresi tidak mengandung adanya heteroskedastisitas.

E. Alat Analisis

Teknik analisis yang digunakan untuk menguji hipotesis H1, H2, dan H3 menggunakan analisis regresi berganda dengan meregresikan variabel independen (*management expert*, *professional skepticism* dan etika profesi) terhadap variabel dependen (kemampuan auditor mendeteksi kecurangan), sedangkan untuk menguji hipotesis H4, H5, dan H6 menggunakan analisis moderasi dengan pendekatan absolut residual atau uji nilai selisih mutlak. Uji hipotesis ini dibantu dengan menggunakan program SPSS versi 21.

1. Hasil Uji Regresi Berganda Hipotesis Penelitian H1, H2, dan H3

Pengujian hipotesis H1, H2, dan H3 dilakukan dengan analisis regresi berganda pengaruh *management expert*, *professional skepticism* dan etika profesi terhadap kemampuan auditor mendeteksi kecurangan. Hasil pengujian tersebut ditampilkan sebagai berikut:

UNIVERSITAS ISLAM NEGERI

Tabel 4.18

Hasil Uji Koefisien Determinasi (R²)

Model	R	R Square	Adjusted R Square	Std. Error of the Estimate
1	,920 ^a	,846	,824	1,05453

a. Predictors: (Constant), Etika Profesi (X3), Management Expert (X1), Professional Skepticism (X2)

Sumber: Output SPSS 21 (2018)

Berdasarkan tabel 4.18 di atas bahwa hasil uji koefisien determinasi nilai R sebesar 0,920 atau sebesar 92,00%. Artinya hubungan positif kuat antara variabel *management expert*, *professional skepticism* dan etika profesi terhadap

kemampuan auditor mendeteksi kecurangan sebesar 92,00%. Dari tabel di atas diketahui bahwa nilai koefisien determinasi *R square* sebesar 0,846, hal ini berarti bahwa 84,6% yang menunjukkan bahwa *kemampuan auditor mendeteksi kecurangan* dipengaruhi oleh variable *management expert, professional skepticism* dan etika profesi. Sisanya sebesar 15,4% dipengaruhi oleh variabel lain yang belum diteliti dalam penelitian ini.

Tabel 4.19
Hasil Uji F – Uji Simultan

Model	Sum of Squares	df	Mean Square	F	Sig.
1 Regression	128,407	3	42,802	38,490	,000 ^b
Residual	23,353	21	1,112		
Total	151,760	24			

a. Dependent Variable: Kemampuan Auditor Mendeteksi Kecurangan (Y)

b. Predictors: (Constant), Etika Profesi (X3), Management Expert (X1), Professional Skepticism (X2)

Sumber: Output SPSS 21 (2018)

Berdasarkan tabel 4.19 diatas dapat dilihat bahwa dalam pengujian regresi berganda menunjukkan hasil F hitung sebesar 38,490 dengan tingkat signifikansi 0,000 yang lebih kecil dari 0,05, di mana nilai F hitung (38,490) lebih besar dari nilai F tabelnya 3,07 sebesar (df1=4-1=3 dan df2=25-4=21), maka Ho ditolak dan Ha diterima. Berarti variabel *management expert, professional skepticism dan etika profesi* secara bersama-sama berpengaruh terhadap kemampuan auditor mendeteksi kecurangan.

Tabel 4.20
Hasil Uji t – Uji Parsial

Model	Unstandardized Coefficients		Standardized Coefficients	t	Sig.
	B	Std. Error	Beta		
(Constant)	-1,652	2,284		-,723	,478
Management Expert (X1)	,394	,102	,476	3,855	,001
1 Professional Skepticism (X2)	,374	,170	,279	2,206	,039
Etika Profesi (X3)	,326	,121	,301	2,690	,014

a. Dependent Variable: Kemampuan Auditor Mendeteksi Kecurangan (Y)
Sumber: Output SPSS 21 (2018)

Berdasarkan table 4.20 diatas, hasil interpretasi atas hipotesis penelitian (H1, H2, dan H3) yang diajukan dapat dilihat sebagai berikut:

a. *Management expert* berpengaruh terhadap kemampuan auditor mendeteksi kecurangan (H₁)

Berdasarkan tabel 4.20 dapat dilihat bahwa variabel *management expert* memiliki t hitung sebesar $3,855 > t$ tabel dengan sig. $\alpha = 0,05$ dan $df = n-k$, yaitu $25-4=21$ t tabel 1,673 dengan tingkat signifikansi 0,001 yang lebih kecil dari 0,05, maka H_a diterima. Hal ini berarti *management expert* berpengaruh positif terhadap kemampuan auditor mendeteksi kecurangan. Hasil penelitian ini menunjukkan bahwa saat *management expert* yang dimiliki oleh auditor meningkat maka kemampuan auditor mendeteksi kecurangan akan semakin baik. Dengan demikian hipotesis pertama yang menyatakan *management expert* berpengaruh terhadap kemampuan auditor mendeteksi kecurangan diterima.

- b. *Professional skepticism* berpengaruh terhadap kemampuan auditor mendeteksi kecurangan (H_2)

Berdasarkan tabel 4.20 dapat dilihat bahwa variable skeptisme profesional memiliki t hitung sebesar $2,206 > t$ tabel $1,673$ dengan tingkat signifikansi $0,039$ yang lebih kecil dari $0,05$, maka H_a diterima. Hal ini berarti *professional skepticism* berpengaruh positif terhadap kemampuan auditor mendeteksi kecurangan. Hasil penelitian ini menunjukkan bahwa semakin baik sikap skeptisme profesional yang dimiliki oleh auditor maka kemampuan auditor mendeteksi kecurangan akan semakin baik. Dengan demikian hipotesis kedua yang menyatakan *professional skepticism* berpengaruh terhadap kemampuan auditor mendeteksi kecurangan diterima.

- c. Etika profesi berpengaruh terhadap kemampuan auditor mendeteksi kecurangan (H_3)

Berdasarkan tabel 4.20 dapat dilihat bahwa variabel etika profesi memiliki t hitung sebesar $2,690 > t$ tabel $1,673$ dengan tingkat signifikansi $0,014$ yang lebih kecil dari $0,05$, maka H_a diterima. Hal ini berarti etika profesi berpengaruh positif terhadap kemampuan auditor mendeteksi kecurangan. Hasil penelitian ini menunjukkan bahwa semakin baik etika profesi yang dimiliki oleh auditor maka kemampuan auditor mendeteksi kecurangan akan semakin baik. Dengan demikian hipotesis ketiga yang menyatakan etika profesi berpengaruh terhadap kemampuan auditor mendeteksi kecurangan diterima.

2. Hasil Uji Regresi Moderasi dengan Pendekatan Nilai Selisih Mutlak terhadap Hipotesis Penelitian H₄, H₅, dan H₆

Tabel 4.21
Kriteria Penentuan Variabel Moderating

No.	Tipe Moderasi	Koefisien
1	<i>Pure</i> Moderasi	b ₂ Tidak Signifikan b ₃ Signifikan
2	<i>Quasi</i> Moderasi	b ₂ Signifikan b ₃ Signifikan
3	<i>Homologiser</i> Moderasi (Bukan Moderasi)	b ₂ Tidak Signifikan b ₃ Tidak Signifikan
4	Prediktor	b ₂ Signifikan b ₃ Tidak Signifikan

Keterangan:

b₂ : Variabel interaksi antara masing-masing variabel bebas (*management expert, professional skepticism dan etika profesi*) dengan variabel kemampuan auditor mendeteksi kecurangan

b₃ : Interaksi antara variabel moderasi (kecerdasan emosional) dengan variabel bebas (*management expert, professional skepticism dan etika profesi*) dengan variabel kemampuan auditor mendeteksi kecurangan

Tabel 4.22
Hasil Uji Koefisien Determinasi (R²)

Model	R	R Square	Adjusted R Square	Std. Error of the Estimate
1	,952 ^a	,907	,869	,91148

a. Predictors: (Constant), X3_M, X1_M, Zscore: Kecerdasan Emosional (M), X2_M, Zscore: Etika Profesi (X3), Zscore: Management Expert (X1), Zscore: Professional Skepticism (X2)

Sumber: Output SPSS 21 (2018)

Berdasarkan table 4.22 diatas, hasil uji koefisien deteminasi nilai R *square* sebesar 0,907 atau 90,7% yang berarti bahwa kemampuan auditor mendeteksi

kecurangan dapat dijelaskan oleh variabel *management expert*, *professional skepticism* dan etika profesi dengan kecerdasan emosional sebagai variabel moderating, Sisanya sebesar 9,3% dipengaruhi oleh variabel lain yang belum diteliti dalam penelitian ini.

Tabel 4.23
Hasil Uji F – Uji Simultan

Model	Sum of Squares	df	Mean Square	F	Sig.
1 Regression	137,636	7	19,662	23,667	,000 ^b
Residual	14,124	17	,831		
Total	151,760	24			

- a. Dependent Variable: Kemampuan Auditor Mendeteksi Kecurangan (Y)
 b. Predictors: (Constant), X3_M, X1_M, Zscore: Kecerdasan Emosional (M), X2_M, Zscore: Etika Profesi (X3), Zscore: Management Expert (X1), Zscore: Professional Skepticism (X2)

Sumber: Output SPSS 21 (2018)

Pada table 4.23 diatas, hasil Anova atau F test menunjukkan bahwa nilai F hitung sebesar 23,667 dengan tingkat signifikansi 0,000 jauh di bawah 0,05. Hal ini berarti bahwa variabel *management expert*, *professional skepticism*, etika profesi dan kecerdasan emosional secara bersama-sama atau simultan mempengaruhi kemampuan auditor mendeteksi kecurangan.

Tabel 4.24
Hasil Uji t– Uji Parsial

Model	Unstandardized Coefficients		Standardized Coefficients	t	Sig.
	B	Std. Error	Beta		
(Constant)	19,599	,651		30,123	,000
Zscore: Management Expert (X1)	1,079	,342	,429	3,158	,006
Zscore: Professional Skepticism (X2)	-,234	,451	-,093	-,518	,611
Zscore: Etika Profesi (X3)	,519	,283	,207	1,838	,084
Zscore: Kecerdasan Emosional (M)	,914	,420	,363	2,175	,044
X1_M	1,466	,600	,222	2,444	,026
X2_M	1,458	,678	,222	2,152	,046
X3_M	,479	,397	,109	1,206	,244

a. Dependent Variable: Kemampuan Auditor Mendeteksi Kecurangan (Y)

Sumber: Output SPSS 21 (2018)

- a. Kecerdasan emosional memoderasi pengaruh *management expert* terhadap kemampuan auditor mendeteksi kecurangan (H_4)

Dari hasil uji nilai selisih mutlak yang terlihat pada tabel 4.24 menunjukkan bahwa variabel moderating AbsX1_M mempunyai t hitung sebesar 2,444 > t tabel 1,739 (df=n-k df=25-8=17) dengan tingkat signifikansi 0,026 yang lebih kecil dari 0,05, maka H_a diterima. Karena interaksi antara variabel *management expert* dengan kemampuan auditor mendeteksi kecurangan (b_2) memiliki tingkat signifikansi $0,001 < 0,05$ yang berarti signifikan dan interaksi antara kecerdasan emosional dan *management expert* terhadap kemampuan auditor mendeteksi kecurangan (b_3) memiliki tingkat signifikansi $0,026 < 0,05$ berarti signifikan, maka penggunaan variabel kecerdasan emosional termasuk dalam kategori *quasi* moderasi yang artinya bahwa variabel kecerdasan emosional

termasuk variabel independen dan variabel yang memoderasi *management expert* terhadap kemampuan auditor mendeteksi kecurangan. Hal ini berarti bahwa variabel kecerdasan emosional dapat memperkuat hubungan variabel *management expert* terhadap kemampuan auditor mendeteksi kecurangan. Jadi hipotesis keempat (H₄) yang menyatakan kecerdasan emosional memoderasi *management expert* terhadap kemampuan auditor mendeteksi kecurangan terbukti atau diterima.

b. Kecerdasan emosional memoderasi pengaruh *professional skepticism* terhadap kemampuan auditor mendeteksi kecurangan (H₅)

Dari hasil uji nilai selisih mutlak yang terlihat pada tabel 4.24 menunjukkan bahwa variabel moderating AbsX2_M mempunyai t hitung sebesar 2,152 > t tabel 1,739 (df=n-k df=25-8=17) dengan tingkat signifikansi 0,046 yang lebih kecil dari 0,05, maka H_a diterima. Karena interaksi antara variabel *professional skepticism* dengan kemampuan auditor mendeteksi kecurangan (b₂) memiliki tingkat signifikansi 0,039 < 0,05 yang berarti signifikan dan interaksi antara kecerdasan emosional dan *professional skepticism* terhadap kemampuan auditor mendeteksi kecurangan (b₃) memiliki tingkat signifikansi 0,046 < 0,05 berarti signifikan, maka penggunaan variabel kecerdasan emosional termasuk dalam kategori *quasi* moderasi yang artinya bahwa variabel kecerdasan emosional termasuk variabel independen dan variabel yang memoderasi *professional skepticism* terhadap kemampuan auditor mendeteksi kecurangan. Hal ini berarti bahwa variabel kecerdasan emosional dapat memperkuat hubungan variabel *professional skepticism* terhadap kemampuan auditor mendeteksi kecurangan.

Jadi hipotesis keempat (H_5) yang menyatakan kecerdasan emosional memoderasi *professional skepticism* terhadap kemampuan auditor mendeteksi kecurangan terbukti atau diterima.

c. Kecerdasan emosional memoderasi pengaruh etika profesi terhadap kemampuan auditor mendeteksi kecurangan (H_6)

Dari hasil uji nilai selisih mutlak yang terlihat pada tabel 4.24 menunjukkan bahwa variabel moderating AbsX3_M mempunyai t hitung sebesar $1,206 < t \text{ tabel } 1,739$ ($df=n-k$ $df=25-8=17$) dengan tingkat signifikansi 0,244 yang lebih besar dari 0,05, maka H_a ditolak. Karena interaksi antara variable etika profesi dengan kemampuan auditor mendeteksi kecurangan (b_2) memiliki tingkat signifikansi $0,014 < 0,05$ yang berarti signifikan dan interaksi antara kecerdasan emosional dan etika profesi terhadap kemampuan auditor mendeteksi kecurangan (b_3) memiliki tingkat signifikansi $0,244 < 0,05$ berarti tidak signifikan, maka penggunaan variabel kecerdasan emosional termasuk dalam kategori predictor yang artinya bahwa variabel kecerdasan emosional termasuk variabel independen tetapi bukan variabel yang memoderasi etika profesi terhadap kemampuan auditor mendeteksi kecurangan. Hal ini berarti bahwa variabel kecerdasan emosional tidak dapat memperkuat atau memperlemah hubungan variable etika profesi terhadap kemampuan auditor mendeteksi kecurangan. Jadi hipotesis keempat (H_6) yang menyatakan kecerdasan emosional memoderasi etika profesi terhadap kemampuan auditor mendeteksi kecurangan tidak terbukti atau ditolak.

F. Pembahasan

Tabel 4.25
Akumulasi Hasil Pengujian Hipotesis

Hipotesis	Signifikansi	Keterangan
H ₁	0,001	Diterima
H ₂	0,039	Diterima
H ₃	0,014	Diterima
H ₄	0,026	Diterima
H ₅	0,046	Diterima
H ₆	0,244	Ditolak

1. Pengaruh *Management Expert* Terhadap Kemampuan Auditor Mendeteksi Kecurangan

Hipotesis pertama (H1) yang diajukan dalam penelitian ini adalah *management expert* berpengaruh positif terhadap akuntabilitas kinerja instansi pemerintah. Berdasarkan hasil analisis regresi berganda menunjukkan bahwa *management expert* berpengaruh positif dan signifikan terhadap kemampuan auditor mendeteksi kecurangan, dengan demikian hipotesis pertama diterima. Hal ini menunjukkan bahwa apabila seorang auditor mempunyai keahlian yang tinggi dalam memeriksa laporan keuangan maka auditor akan mampu mendeteksi kecurangan-kecurangan yang ada.

Keahlian auditor (*management expert*) dianggap sebagai seseorang yang memiliki pengetahuan yang luas, pendidikan serta keterampilan yang tinggi. Keahlian (*expertise*) berkaitan dengan pengalaman khusus dan pelatihan yang menciptakan pengetahuan, dan pengetahuan dikombinasikan dengan kemampuan auditor untuk melakukan tugas audit yang spesifik. Hasil penelitian ini menggambarkan bahwa semakin tinggi keahlian seorang auditor maka kecurangan

dapat di deteksi sedini mungkin. Seorang auditor yang memiliki keahlian yang tinggi akan mampu menghadapi tugas audit, mengolah informasi yang relevan dan menganalisis bukti-bukti audit sehingga dapat menunjang pemberian judgment yang akurat untuk menentukan kualitas dari hasil audit dan juga opini yang akan dinyatakan oleh auditor.

Hasil penelitian ini sesuai dengan penelitian yang dilakukan oleh Kartikarini dan Sugiarti (2016) serta Herdiansyah dkk (2017) bahwa keahlian auditor berpengaruh positif dan signifikan terhadap kemampuan auditor mendeteksi kecurangan. Hal ini juga didukung oleh teori atribusi yang menyatakan bahwa keahlian merupakan bagian atribusi internal yang keberadaannya sangat ditentukan oleh faktor-faktor dari dalam diri individu meliputi kemampuan (*ability*) dan usaha (*effort*). Individu yang berusaha dengan seluruh kemampuannya untuk meningkatkan keahliannya akan memiliki pengetahuan yang lebih baik sehingga dalam menjawab persepsi sosial di sekitarnya juga akan lebih baik. Auditor yang memiliki keahlian yang lebih banyak akan semakin baik dalam memahami tanda-tanda kecurangan yang terjadi di sekitarnya. Mengingat pentingnya tugas yang diemban oleh auditor internal/inspektorat, maka diperlukan kepastian bahwa tugas dan fungsi yang diemban dapat dijalankan dengan baik. Keahlian dan kecakapan teknis untuk melakukan pemeriksaan tentunya merupakan suatu hal yang sangat signifikan dalam menjalankan tugas tersebut.

2. Pengaruh *Professional Skepticism* Terhadap Kemampuan Auditor Mendeteksi Kecurangan

Hipotesis kedua (H2) yang diajukan dalam penelitian ini adalah *professional skepticism* berpengaruh positif terhadap kemampuan auditor mendeteksi kecurangan. Berdasarkan hasil analisis regresi berganda menunjukkan bahwa *professional skepticism* berpengaruh positif dan signifikan terhadap kemampuan auditor mendeteksi kecurangan, dengan demikian hipotesis kedua diterima. Hal ini menunjukkan bahwa semakin skeptis seorang auditor maka auditor akan lebih berhati-hati dalam membuat keputusan dengan cara mencari bukti atau informasi tambahan untuk mendukung kesimpulannya.

Hasil penelitian ini menunjukkan bahwa auditor Inspektorat Kota Makassar telah memiliki sikap skeptisme yang tinggi dalam menjalankan tugasnya. Skeptisme profesional merupakan sikap seorang auditor dengan selalu mempertanyakan dan melakukan evaluasi secara kritis terhadap bukti audit yang ada. Skeptisme adalah sikap kritis dalam menilai kehandalan asersi atau bukti yang diperoleh, sehingga dalam melakukan proses audit seorang auditor memiliki keyakinan yang cukup tinggi atas suatu asersi atau bukti yang telah diperolehnya dan juga mempertimbangkan kecukupan dan kesesuaian dengan bukti yang diperoleh. Adanya sikap skeptisme profesional akan lebih mampu menganalisis adanya tindak kecurangan pada laporan keuangan sehingga auditor akan meningkatkan pendeteksian kecurangan pada proses auditing selanjutnya. Sikap skeptisme auditor diperlukan terutama untuk menjaga citra profesi akuntan publik. Skeptisme profesional mewajibkan bahwa audit harus dirancang sedemikian rupa agar dapat memberikan keyakinan yang tinggi dan memadai untuk mendeteksi

balik kekeliruan maupun kemungkinan terdapat kecurangan yang bersifat material dalam laporan keuangan

Hasil penelitian ini sejalan dengan penelitian Hartan (2016) dan Anggriawan (2014) yang menyatakan bahwa skeptisme profesional berpengaruh positif dan signifikan terhadap pendeteksian kecurangan. Semakin tinggi skeptisme profesional yang dimiliki auditor semakin meningkat kemampuan auditor dalam mendeteksi kecurangan jika dihadapkan terhadap gejala-gejala kecurangan. Teori *disonansi kognitif* juga membantu untuk menjelaskan apakah skeptisme profesional auditor terpengaruh atau tidak dengan *fraud riskassessment* (penaksiran resiko kecurangan) yang rendah yang ditetapkan oleh atasannya, padahal auditor sebenarnya mempunyai tingkat kepercayaan yang rendah terhadap klien. Teori *disonansi kognitif* digunakan untuk menjelaskan pengaruh interaksi antara skeptisme profesional auditor dan faktor-faktor yang mempengaruhinya terhadap ketetapan pemberian opini auditor. Persyaratan profesional auditor memiliki sikap skeptisme profesional, sehingga dapat mengumpulkan bukti audit yang memadai dan tidak dengan mudah menerima penjelasan dari klien sebagai dasar untuk memberi opini audit yang tepat dalam laporan keuangan.

3. Pengaruh Etika Profesi Terhadap Kemampuan Auditor Mendeteksi Kecurangan

Hipotesis ketiga (H3) yang diajukan dalam penelitian ini adalah etika profesi berpengaruh positif terhadap kemampuan auditor mendeteksi kecurangan. Berdasarkan hasil analisis regresi berganda menunjukkan bahwa etika profesi berpengaruh positif dan signifikan terhadap kemampuan auditor mendeteksi kecurangan, dengan demikian hipotesis ketiga diterima. Hal ini menunjukkan

bahwa pemahaman tentang etika profesi akan mengarahkan sikap dan perilaku auditor dalam melaksanakan tugas, yaitu pengambilan keputusan yang benar dan tepat dalam memberikan opini tentang wajar atau tidak tidaknya suatu laporan keuangan.

Hasil penelitian ini menunjukkan bahwa nilai-nilai etika yang dimiliki oleh auditor dalam melaksanakan tugasnya telah di terapkan dengan baik sehingga auditor mampu menjalankan tugasnya dalam pendeteksian kecurangan terhadap laporan keuangan yang di periksanya. Guna meningkatkan kinerja auditor dalam melaksanakan tugasnya untuk memberikan audit *judgment*, maka auditor dituntut untuk selalu menjaga perilaku etis. etika profesi berpengaruh terhadap kode etik atau etika auditor akan mengarahkan pada sikap, tingkah laku, dan perbuatan auditor dalam menjalankan tugas dan kewajibannya kaitannya untuk menjaga mutu auditor yang tinggi. Etika profesi adalah karakteristik suatu profesi yang membedakan suatu profesi dengan profesi lain yang berfungsi untuk mengatur tingkah laku para anggotanya.

Hasil penelitian ini sejalan dengan penelitian yang dilakukan oleh Sari (2018) menyatakan bahwa etika profesi berpengaruh secara positif dan signifikan Etika merupakan bagian dari *internal force* yang mempengaruhi perilaku auditor dalam bertindak. Untuk memudahkan auditor dalam mendeteksi kecurangan, etika seorang auditor sangat diutamakan sebagai bentuk tanggungjawab kepada klien, sesama praktisi, publik, termasuk perilaku terhormat, atau bahkan melakukan pengorbanan atas kepentingan pribadi. Etika yang dimiliki auditor saat mengaudit laporan dapat mempengaruhi hasil audit menjadi lebih berkualitas. Kualitas dari

laporan keuangan yang diaudit dapat dipengaruhi oleh etika yang dimiliki auditor. Auditor yang beretika memiliki integritas dan objektivitas dalam melakukan pekerjaannya, sehingga mampu mendeteksi kecurangan dalam mengaudit laporan keuangan kliennya. Hasil ini sejalan dengan teori atribusi yang berhubungan dengan penilaian dan menjelaskan bagaimana seorang auditor berperilaku. Kemampuan auditor dalam mendeteksi kecurangan banyak ditentukan oleh atribusi internal, dimana faktor-faktor yang menentukan kemampuan lebih banyak berasal dari dalam diri auditor. Etika merupakan atribut personal yang dimiliki oleh seorang auditor. Peraturan dan norma yang mengendalikan perilaku manusia, baik yang diharuskan maupun tidak dan dipatuhi oleh masyarakat maupun profesi disebut etika. Hal ini berarti semakin baik pemahaman etika yang dimiliki, maka auditor akan mampu menjalankan tugas pendeteksiannya dengan baik, sebagaimana dalam Surah Asy-Syams/91 ayat 9-10:

قَدْ أَفْلَحَ مَنْ زَكَّاهَا ۝ وَقَدْ خَابَ مَنْ دَسَّاهَا ۝

Terjemahannya:

“Sungguh beruntung orang yang menyucikan (jiwa itu), dan sungguh rugi orang yang mengotorinya” (QS. Asy-Syams/91:9-10).

Ayat tersebut menjelaskan bahwa beruntunglah seorang auditor yang dalam menjalankan tugasnya mampu mensucikan dan membersihkan dirinya dari akhlak tercela dan berbagai hal yang hina dan merugikan mereka yang berbuat maksiat dan meninggalkan ketaatan kepada Allah SWT. Sehingga auditor yang mampu menjaga hatinya akan mempunyai etika dan akhlak yang baik sehingga

dalam menjalankan tugas audit untuk mendeteksi kecurangan yang ada semakin baik dan memenuhi perintah Allah SWT untuk senantiasa berbuat kebaikan.

4. Pengaruh Kecerdasan Emosional dalam Memoderasi *Management Expert* Terhadap Kemampuan Auditor Mendeteksi Kecurangan

Hipotesis keempat (H₄) yang diajukan dalam penelitian ini adalah pengaruh kecerdasan emosional memoderasi hubungan antara *management expert* terhadap kemampuan auditor mendeteksi kecurangan. Berdasarkan hasil regresi moderasi dengan pendekatan nilai selisih mutlak, kecerdasan emosional merupakan variabel moderasi yang memperkuat hubungan *management expert* terhadap kemampuan auditor mendeteksi kecurangan, dengan demikian hipotesis keempat (H₄) diterima. Hal ini berarti seorang auditor yang memiliki kecerdasan emosional yang baik memiliki keterampilan yang baik untuk mencapai keberhasilan dalam menjalankan tugasnya.

Murtanto (1998) dalam Trisnahningsih (2010) mengemukakan bahwa komponen keahlian auditor terdiri dari : Pertama yaitu Komponen pengetahuan, yang merupakan komponen penting dalam suatu keahlian. Komponen ini meliputi pengetahuan terhadap fakta-fakta, prosedur-prosedur dan pengalaman Komponen kedua yaitu ciri-ciri psikologi, seperti kemampuan berkomunikasi, kreativitas, dan kemampuan bekerjasama dengan orang lain. Selain keahlian yang baik yang harus dimiliki oleh auditor, juga harus ditunjang dengan kemampuan untuk mengendalikan diri saat bekerjasama dengan orang lain. Oleh karena itu dengan adanya kecerdasan emosional ditunjukkan melalui kemampuan auditor dalam mengelola emosinya agar tidak lepas kendali sehingga dapat memaksimalkan

kemampuan *kognitif* yang dimilikinya, mengatur emosi dalam menghadapi tuntutan klien, bekerja sama dan berkoordinasi dengan baik dalam tim sehingga dapat melakukan pemeriksaan/audit dengan baik yang akan memengaruhi opini auditor.

5. Pengaruh Kecerdasan Emosional Memoderasi *Professional Skepticism* Terhadap Kemampuan Auditor Mendeteksi Kecurangan

Hipotesis kelima (H₅) yang diajukan dalam penelitian ini adalah pengaruh kecerdasan emosional memoderasi hubungan antara *professional skepticism* terhadap kemampuan auditor mendeteksi kecurangan. Berdasarkan hasil regresi moderasi dengan pendekatan nilai selisih mutlak, kecerdasan emosional merupakan variabel moderasi yang memperkuat hubungan *professional skepticism* terhadap kemampuan auditor mendeteksi kecurangan, dengan demikian hipotesis kelima (H₅) diterima. Hal ini berarti sikap skeptisme yang dimiliki oleh seorang auditor akan membantu dalam menjalankan tugasnya, karena seorang auditor yang memiliki sifat skeptisme yang tinggi akan selalu mempertanyakan bukti-bukti audit yang ada sehingga tidak terjadi salah saji dalam pelaporan hasil audit yang dilakukan. Dengan adanya kecerdasan emosional yang dimiliki akan mampu memotivasi diri seorang auditor agar dapat bekerja dengan lebih baik untuk memperoleh hasil audit yang relevan.

Sikap skeptisme auditor diperlukan terutama untuk menjaga citra profesi akuntan publik. Skeptisme profesional mewajibkan bahwa audit harus dirancang sedemikian rupa agar dapat memberikan keyakinan yang tinggi dan memadai untuk mendeteksi balik kekeliruan maupun kemungkinan terdapat kecurangan

yang bersifat material dalam laporan keuangan (Silalahi, 2013). Skeptisme adalah sikap kritis dalam menilai kehandalan asersi atau bukti yang diperoleh, sehingga dalam melakukan proses audit seorang auditor memiliki keyakinan yang cukup tinggi atas suatu asersi atau bukti yang telah diperolehnya dan juga mempertimbangkan kecukupan dan kesesuaian bukti yang diperoleh. Jika didukung dengan kecerdasan emosional yang dimiliki maka dapat meningkatkan kinerja auditor, karena jika seorang auditor sedang emosional tidak akan mampu berpikir dengan baik sehingga akan mempengaruhi kinerja mereka. Jadi, kecerdasan emosional akan membantu auditor untuk mengendalikan diri dalam melakukan pekerjaannya agar dapat bekerja sama dengan klien secara professional.

6. Pengaruh Kecerdasan Emosional Memoderasi Etika Profesi Terhadap Kemampuan Auditor Mendeteksi Kecurangan

Hipotesis keenam (H_6) yang diajukan dalam penelitian ini adalah kecerdasan emosional memoderasi hubungan antara etika profesi terhadap kemampuan auditor mendeteksi kecurangan. Berdasarkan hasil regresi moderasi dengan pendekatan nilai selisih mutlak, kecerdasan emosional tidak mampu memoderasi hubungan variable etika profesi terhadap kemampuan auditor mendeteksi kecurangan, dengan demikian hipotesis keenam (H_6) ditolak. Hal ini menunjukkan bahwa auditor Inspektorat Kota Makassar memiliki tingkat kecerdasan emosional yang berbeda-beda.

Setiap profesi yang memberikan pelayanan jasa pada masyarakat harus memiliki kode etik yang merupakan seperangkat prinsip-prinsip moral yang

mengatur tentang perilaku profesional. Seseorang dengan pemahaman etika yang baik akan mampu memberikan rasa tanggungjawab yang tinggi terhadap pekerjaannya sehingga kecerdasan emosional tidak memberikan peranan besar bagi auditor untuk mendeteksi kecurangan yang ada. Etika profesi berperan sebagai kontrol atas pelaksanaan suatu aktivitas, penguat kaedah perilaku serta pedoman yang harus dipenuhi, dengan memiliki etika profesi yang tinggi maka akan berdampak pada hasil kerja yang kemudian berpengaruh terhadap kemampuan auditor dalam melaksanakan tugas audit nya dengan baik sehingga kecurangan dapat di deteksi sedini mungkin.

Etika sebagai pemikiran dan pertimbangan moral memberikan dasar bagi seseorang maupun sebuah komunitas dalam melakukan suatu tindakan. Etika memberikan pedoman bagi seseorang atau komunitas untuk dapat menentukan baik buruk atau benar salahnya suatu tindakan yang akan diambil (Armanda dan Ubaidillah, 2014). Hal ini sesuai dengan teori atribusi yang menyatakan bahwa faktor-faktor kemampuan seseorang dalam berperilaku atau menentukan keputusan itu berasal dari dalam diri itu sendiri. Sehingga seseorang yang memiliki pemahaman etika dan mampu menerapkan etika dengan baik maka ia mampu menjalankan tugasnya dengan baik karena adanya kode etik yang mengatur sehingga memotivasi dalam diri auditor untuk memperoleh hasil optimal yang akan berdampak positif pada kinerjanya dengan tidak merugikan diri sendiri.

BAB V

PENUTUP

A. *Kesimpulan*

Penelitian ini memiliki tujuan untuk mengetahui pengaruh management expert, professional skepticism dan etika profesi terhadap kemampuan auditor mendeteksi kecurangan dengan kecerdasan emosional sebagai variabel moderating. Berdasarkan hasil penelitian dan pembahasan yang telah dilakukan maka dapat diambil kesimpulan sebagai berikut:

1. Berdasarkan hasil analisis menunjukkan bahwa *management expert* berpengaruh positif dan signifikan terhadap kemampuan auditor mendeteksi kecurangan. Hal ini berarti bahwa saat *management expert* yang dimiliki oleh auditor meningkat maka kemampuan pendeteksian terhadap kecurangan yang terjadi akan semakin baik.
2. Berdasarkan hasil analisis menunjukkan bahwa *professional skepticism* berpengaruh positif dan signifikan terhadap kemampuan auditor mendeteksi kecurangan. Hal ini menunjukkan bahwa saat auditor memiliki sikap skeptisme yang tinggi maka kemampuan mendeteksi kecurangan yang dimiliki semakin baik.
3. Berdasarkan hasil analisis menunjukkan bahwa etika profesi berpengaruh positif dan signifikan terhadap kemampuan auditor mendeteksi kecurangan. Hal ini menunjukkan bahwa saat seorang auditor memiliki etika profesi yang baik maka kemampuan mendeteksi kecurangan yang dimiliki auditor semakin baik.

4. Hasil analisis regresi moderasi dengan pendekatan nilai selisih mutlak menunjukkan bahwa kecerdasan emosional merupakan variabel moderasi yang memperkuat hubungan antara *management expert* terhadap kemampuan auditor mendeteksi kecurangan.
5. Hasil analisis regresi moderasi dengan pendekatan nilai selisih mutlak menunjukkan bahwa kecerdasan emosional merupakan variabel moderasi yang memperkuat hubungan antara *professional skepticism* terhadap kemampuan auditor mendeteksi kecurangan.
6. Hasil analisis regresi moderasi dengan pendekatan nilai selisih mutlak menunjukkan bahwa kecerdasan emosional tidak mampu memoderasi hubungan antara *management expert* terhadap kemampuan auditor mendeteksi kecurangan.

B. Keterbatasan Penelitian

1. Pelaksanaan pengukuran yang tidak menghadapkan responden dengan kondisi sebenarnya, maka dikhawatirkan menyebabkan responden menjawab pernyataan survei secara normatif, sehingga hasil penelitian bisa saja menjadi bias dengan kondisi yang ada di lapangan.
2. Auditor yang bersedia mengisi kuesioner hanya 25 auditor. Hal ini dikarenakan sampel dalam penelitian ini yang masih sangat terbatas, proses perizinan yang rumit, kesibukan para responden dan kunjungan para responden dilingkungan luar sehingga proses pengisian kuesioner terhambat.

C. Implikasi penelitian

Berdasarkan hasil analisis, pembahasan dan kesimpulan. Adapun implikasi dai penelitian yang telah dilakukan, yakni dinyatakan dalam bentuk saran-saran yang diberikan melalui hasil penelitian agar dapat mendapatkan hasil yang lebih baik, yaitu:

1. Bagi auditor Inspektorat Kota Makassar agar tetap mempertahankan keahlian, sikap skeptisisme profesional dan pemahaman etika profesi pada auditor sehingga mampu melaksanakan tugasnya lebih baik.
2. Bagi peneliti selanjutnya disarankan agar memperluas objek dan lokasi penelitian, tidak hanya pada auditor yang bekerja di Inspektorat Kota Makassar tetapi juga auditor yang bekerja pada pihak swasta. Selain itu, bagi peneliti selanjutnya agar dapat mengembangkan penelitian ini dengan meneliti faktor-faktor lain yang lebih berpengaruh terhadap kemampuan auditor mendeteksi kecurangan.

DAFTAR PUSTAKA

- Adnyani, Nyoman., Anantawikrama Tungga Atmadja, dan Nyoman Trisna Herawati. 2014. Pengaruh Skeptisme Profesional Auditor, Independensi, dan Pengalaman Auditor Dalam Mendeteksi Kecurangan dan Kekeliruan Laporan Keuangan (Studi Kasus pada Kantor Akuntan Publik (KAP) Wilayah Bali). *e-Jurnal SI AK Universitas Pendidikan Ganesha Jurusan Akuntansi Program SI*, 2(1) : 1-12.
- Anggriawan, Eko Ferry. 2014. Pengaruh Pengalaman Kerja, Skeptisme Profesional dan Tekanan Waktu Terhadap Kemampuan Auditor Dalam Mendeteksi *Fraud* (Studi Empiris Pada Kantor Akuntan Publik di DIY). *Jurnal Nominal*, 3(2) : 101-116.
- Ariyanto, Dodik dan Ardani Mutia Jati. 2010. Pengaruh Independensi, Kompetensi, dan Sensivitas Etika Profesi terhadap Produktivitas Kerja Auditor Eksternal (Studi Kasus pada Auditor Perwakilan BPK RI Provinsi Bali). *Jurnal Akuntansi dan Bisnis*. 5(2): 157-168.
- Armanda, Ranggi dan Ubaidilla. 2014. Pengaruh Etika Profesi, Pengetahuan, Pengalaman, dan Independensi Terhadap Auditor *Judgment* pada Badan Pemeriksa Keuangan (BPK) Perwakilan Sumatera Selatan. *Jurnal manajemen dan Bisnis Brawijaya*, 12(2): 75-90.
- Artha, I Made Angga Parama., Nyoman Trisna Herawati, dan Nyoman Ari Surya Darmawan. 2014. Pengaruh Keahlian Audit, Konflik Peran Dan Kompleksitas Tugas Terhadap Audit Judgment (Studi Kasus pada Inspektorat Pemerintah Kabupaten Gianyar Dan Kabupaten Bangli). *E-Jurnal SI Ak Universitas Pendidikan Ganesha*, 2(1):1-12.
- Attamimi, Fikri Muhammad. 2015. Faktor-Faktor Yang Mempengaruhi Skeptisme Profesional Auditor. *Jurnal Ilmu dan Riset Akuntansi* 4 (7) : 1-22.
- Awaluddin, Murtiadi. 2013. Pengaruh Independensi dan Kompetensi Auditor Terhadap Kepuasan Kerja dan Kinerja Auditor Inspektorat Kota Makassar. *Jurnal Ekonomi, Manajemen dan Akuntansi*, 3(2): 1-22.
- Cahyani, Kadek Candra Dwi., I Gst Ayu Purnamawati, dan Nyoman Trisna Herawati. 2015. Pengaruh Etika Profesi Auditor, Profesionalisme, Motivasi, Budaya Kerja dan Tingkat Pendidikan Terhadap Kinerja Auditor Junior (Studi Empiris pada Kantor Akuntan Publik Di Bali). *E-Jurnal SI Ak Universitas Pendidikan Ganesha*, 3(1).
- Cahyaningrum, Dwi Christina dan Intiyas Utami. 2015. Apakah Tekanan Ketaatan dan Kompleksitas Tugas Berpengaruh Terhadap Keputusan Audit. *Simposium Nasional Akuntansi XVIII Universitas Sumatera Utara Medan*: 1-21.

- Choiriah, Anis. 2013. Pengaruh Kecerdasan Emosional, Kecerdasan Inteletual, Kecerdasan Spiritual dan Etika Profesi Terhadap Kinerja Auditor Dalam Kantor Akuntan Publik Di Kota Padang dan Pekanbaru (Studi Empiris Dalam Kantor Akuntan Publik Di Kota Padang dan Pekanbaru).
- Cipto, Hendra. 2018. Lagi, Satu Pejabat Pemkot Makassar Ditetapkan Tersangka Korupsi. *Kompas.com*. <http://regional.kompas.com> diakses pada 3 maret 2018.
- Darmawati, Deni. 2015. Pengaruh Tanggung Jawab Sosial Perusahaan Terhadap Kinerja dan Rasio Perbankan di Indonesia. *Finance and Banking Journal*, 17(1): 83-97.
- Djarmiko, M budi dan M. Zulfa Hadi Rizkina. 2014. Etika Profesi, Profesionalisme, dan Kualitas Audit. *STAR-Study & Accounting Research*, 11(2): 1-9.
- Djoharam Hariyati, Victor. P.K Lengkong dan Maria V.J Tielung. 2014. Analisis Program Pelatihan, Penempatan Pegawai dan Lingkungan Kerja Pengaruhnya Terhadap Kinerja Pegawai. *Jurnal EMBA*, 2(1): 385-394.
- Drupadi, Made Julia dan I Putu Sudana. 2015. Pengaruh Keahlian Auditor, Tekanann Ketaatan dan Independensi pada Audit *Judgment*. *E-Jurnal Akuntansi Universitas Udayana*, 12(3): 623-655.
- Erisna, Nuria., Ines Genevine dan Riswan. 2012. Analisis Pengaruh Kecerdasan Emoosional dan Kecerdasan Spiritual Terhadap Kinerja Auditor Pada Perusahaan Industri di Bandar Lampung. *Jurnal Akuntansi dan Keuangan* 3(2): 203-218.
- Ghozali, Imam. 2013. *Aplikasi Analisis Multivariate dengan Program IBM SPSS 21*. Semarang: Badan Penerbit Universitas Diponegoro.
- Gordon F, Woodbine dan Joanne Liu. 2010. Leadership Styles and the Moral Choice of Internal Auditors. *Electronic Journal of Business Ethics and Organization Studies*, 15(1).
- Halim, Arizal. 2015. Pengaruh Skeptisme Profesional Auditor Dan Pengalaman Auditor Terhadap Pendeteksian Kecurangan (Survey Pada Kantor Akuntan Publik di Wilayah Kota Bandung yang Terdaftar di BPK).
- Hartan, Trinanda Hanum. 2016. Pengaruh Skeptisme Profesional, Independensi Dan Kompetensi Terhadap Kemampuan Auditor Mendeteksi Kecurangan (Studi Empiris Pada Inspektorat Daerah Istimewa Yogyakarta). *Jurnal Profita Edisi 3*.
- Hasbullah., Ni Luh Gede Erni Sulindawati, dan Nyoman Trisna Herawati. 2014. Pengaruh Keahlian Audit, Kompleksitas Tugas, dan Etika Profesi Terhadap Kualitas Audit. *E-JurnalAk. Universitas Pendidikan Ganesha*, 2(1): 1-11.

- Herdiansyah, Aldi Rizki., Edi Sukarmanto, dan Mey Maemunah. 2017. Pengaruh Pengalaman Auditor, Keahlian Profesional, dan Gender Terhadap Pendeteksian Kecurangan yang Dimoderasi oleh Skeptisme Profesional (Studi Empiris Pada Kantor Akuntan Publik di Kota Bandung). *Prosiding Akuntansi*, 3(2): 148-157.
- Husnurosyidah, dan Anita Rahmawaty. 2011. Pengaruh Kecerdasan Emosional Dan Kecerdasan Spiritual Terhadap Pemahaman Akuntansi Syariah Dan Kecerdasan Advertas Sebagai Variabel Mediasi. *Jurnal Ekonomi Syariah* 1(2) : 119-220.
- Jelic, Milos. 2012. The Impact Of Ethics On Quality Audit Result. *International Journal For Quality Research*, 6(4): 333342.
- Kartikarini., Nurrahmah, dan Sugiarto. 2016. Pengaruh Gender, Keahlian, dan Skeptisme Profesional Terhadap Kemampuan Auditor Mendeteksi Kecurangan (Studi Badan Pemeriksaan Keuangan Republik Indonesia). *Simposium Nasional Akuntansi XIX, Lampung*.
- Khairat, Hayatul. 2017. Pengaruh Kecerdasan Emosional, Kecerdasan Intelektual, Kecerdasan Spiritual dan Komitmen Organisasi Terhadap Kinerja Auditor. *JOM Fekon* 4(1): 323-337.
- Merici, Cresensia Anggela., Abdul Halim., dan Retno Wulandari. 2016. Pengaruh Skeptisme Profesional, Pengalaman Audit, Keahlian Audit, Independensi, Dan Kompetensi Terhadap Ketepatan Pemberian Opini Auditor Pada Kota Malang. *Jurnal Riset Mahasiswa Akuntansi*. 4(1).
- Moesono, Anggadewi., Gurit Santonaningsih A. Santoso., Ilsiana Jatiputra., Puji Lestari Suharso, dan Triarini Indirasari. 2005. Peran Kognitif dan Meta Kognitif dalam Pembelajaran Bagi Tercapainya Pemahaman yang Optimal. *Jurnal Psikologi Sosial*, 11(3): 1-9.
- Muchlis, Fauziah. 2015. Pengaruh Kompeonen Keahlian Terhadap Kemampuan Auditor Dalam Mendeteksi Kecurangan Pada Auditor BPKP Sumatera Barat. *Jom FEKON*, 2(1). 1-15.
- Noviyanti, Suzy. 2008. Skeptisme Profesional Auditor Dalam Mendeteksi Kecurangan. *Jurnal Akuntansi dan Keuangan Indonesia*, 5(1) : 102-125.
- Nugraha, Aditya Purba dan Indira Januari. 2015. Pengaruh Gender, Pengalaman, Keahlian Auditor dan Tekanan Ketaatan Terhadap Auditor *Judgment* Dengan Kompleksitas Tugas Sebagai Variabel Moderasi Pada BPK RI Jawa Tengah. *Diponegoro Journal Of Accounting*, 4(4): 1-11.

- Nugraha, Ida Bagus Satwika Adhi dan I Wayan Ramantha. 2015. Pengaruh Profesionalisme, Etika Profesi dan Pelatihan Auditor terhadap Kinerja Auditor pada Kantor Akuntan Publik di Bali. *E-Jurnal Akuntansi Universitas Udayana*, 13(3): 916-943.
- Nur, Dp Emrinaldi., Julita, dan Dwi Putra Wahyudi. 2014. Pengaruh Etika, Kompetensi, Pengalaman Auditor dan Situasi Audit Terhadap Ketepatan Pemberian Opini Audit Melalui Pertimbangan Materialitas dan Skeptisme Profesional Auditor. *Jurnal Ilmiah STIE MDP*, 3(2): 116-132.
- Okliwia dan Aan Marlinah. 2014. Pengaruh Kompetensi, Independensi dan Faktor-Faktor Dalam Diri Auditor Lainnya Terhadap Kualitas Audit. *Jurnal Bisnis dan Akuntansi*, 16(2): 143-157.
- Pangestika, Widyaa., Taufeni Taufik dan Alfiati Silfi. 2014. Pengaruh Keahlian Profesional, Independensi, Dan Tekanan Anaggaran Waktu Terhadap Pendeteksian Kecurangan (Studi Empiris Pada Badan Pemeriksa Keuangan Perwakilan Provinsi Riau). *JOM FEKON*, 1(2): 1-15.
- Praditaningrum, Anugrah Suci. 2012. Analisis Faktor-Faktor yang Berpengaruh Terhadap Audit Judgment (Studi Pada BPK RI Perwakilan Provinsi Jawa Tengah). *Skripsi*. Fakultas Ekonomi Universitas Diponegoro Semarang.
- Prasetyo, Sandi. 2015. Pengaruh *Red Flags*, Skeptisme Profesional Auditor, Kompetensi, Independensi, dan Profesionalisme Terhadap Kemampuan Auditor Dalam Mendeteksi Kecurangan (Studi Empiris Pada Kantor Akuntan Publik di Pekanbaru, Padang, dan Medan yang Terdaftar di IAPI 2013). *Jom FEKON*, 2(1) : 1-16.
- Putri, Kompiang Martina Dinatadan I.D.G Dharma Suputra. 2013. Pengaruh Independensi, Profesionalisme, dan Etika Profesi Terhadap Kinerja Auditor Pada Kantor Akuntan Publik Di Bali. *E-Jurnal Akuntansi Universitas Udayana*, 4(1): 39-53.
- Rahmawati, dan Halim Usman. 2014. Pengaruh Beban Kerja dan Pengalaman Auditor dalam Mendeteksi Kecurangan. *Jurnal Akuntansi dan Investasi*, 15(1): 68-79.
- Rahayu, Siti dan Gudono. 2016. Faktor-Faktor yang Mempengaruhi Kemampuan Auditor dalam Pendeteksian Kecurangan : Sebuah Riset Campuran dengan Pendekatan Sekuensial Eksplanatif. *Simposium Nasional Akuntansi, XIX* : 1-29.
- Ramadhany, Febrina. 2015. Pengaruh Pengalaman, Independensi, Skeptisme Profesional, Kompetensi, Dan Komunikasi Interpersonal Auditor Kap Terhadap Pendeteksian Kecurangan (Studi Empiris Pada Kap Di Wilayah Pekanbaru, Medan, Dan Batam). *Jom FEKON*, 2(2): 1-15.

- Rharasati, A. A. Istri Dewi dan I. D. G. Dharma Suputra. 2013. Faktor-Faktor yang Mempengaruhi Auditor dalam Pengambilan Keputusan untuk Memberikan Opini Audit. *E-Jurnal Akuntansi Universitas Udayana*, 3(3): 147-162.
- Sanjaya Aviani. 2017. Pengaruh Skeptisme Profesional, Independensi, Kompetensi, Pelatihan Auditor, dan Resiko Audit Terhadap Tanggung Jawab Auditor Dalam Mendeteksi Kecurangan. *Jurnal Akuntansi Bisnis*, 15(30) . 144-158.
- Sapariyah, Ani Rina., Yanti Setyorini, dan Arief Budhi Dharma. 2016. Pengaruh Muatan Etika Dalam Pengajaran Akuntansi Keuangan, Kecerdasan Intelektual, Kecerdasan Emosional, Dan Kecerdasan Spiritual Terhadap Sikap Etis Mahasiswa Akuntansi (Studi pada Mahasiswa Akuntansi di Surakarta). *Jurnal Paradigma*, 13(2) : 1-15.
- Sari, Kadek Gita Arwinda., Made Gede Wirakusuma., dan Ni Made Dwi Ratnadi. 2018. Pengaruh Skeptisme Profesional, Etika, Tipe Keperibadian, Kompensasi, dan Pengalaman Pada Pendeteksian Kecurangan. *E-Jurnal Ekonomi dan Bisnis Universitas Udayana*. 7(1)-29-56.
- Setiawan, Joko. 2015. Pengaruh Karakteristik Individu Dan Lingkungan Kerja Terhadap Kinerja Karyawan Pada PT.Awetama Bina Reksa. *Jurnal AKMENBIS (Akademi Akuntansi Permata Harapan)*. 2(1): 55-70.
- Silalahi, Sem Paulus. 2013. Pengaruh Etika, Kompetensi, Pengalaman Audit dan Situasi Audit Terhadap Skeptisme Profesional Auditor. *Jurnal Ekonomi*, 21(3) : 1-21.
- Setiawan, Yuliana Grece dan Made Yenni Latrini. 2016. Pengaruh Kecerdasan Emosional, Kecerdasan Spiritual, kecerdasan Intelektual dan Independensi Pada Kinerja Auditor. *E-Jurnal Akuntansi Universitas Udayana* 16(2): 1034-10cc2.
- Silvia, Hellena. 2015. Pengaruh Etika Profesi, Independensi, Kecerdasan Intelektual, Kecerdasan Emosional, Dan Kecerdasan Spiritual Terhadap Ketetapan Pemberian Opini Auditor (Studi Empiris Pada Kantor Akuntan Publik Kota Medan dan Pekanbaru). *Jom FEKON*, 2(2) : 1-15.
- Sukmawati, Ni Luh, Gede., Nyoman Trisna Herawati, dan Ni Kadek Sinarwati. 2014. Pengaruh Etika Profesi, Kecerdasan Intelektual, Kecerdasan Emosional, dan Kecerdasan Spiritual Terhadap Opini Auditor (Studi Empiris Pada Kantor Akuntan Publik Wilayah Bali. *e-Journal SI AK Universitas Pendidikan Ganesha Jurusan Akuntansi Program SI 2 (1) 1-11*.
- Surya, G. I Gede, dan Ni Luh Sari Widhiyani. 2016. Penerapan Teknik Audit Berbantuan Komputer dan *Computer Self Efficacy* pada Kinerja Auditor. *E-Jurnal Akuntansi Universitas Udayana*, 14(2) : 1423-1451.

- Sutrisno, dan Diana Fajarwati, 2014. Pengaruh Pengalaman, Keahlian, Situasi Audit, Etika dan Gender Terhadap Ketetapan Pemberian Opini Auditor Melalui Skeptisme Profesional Auditor (Studi Kasus Pada KAP di Bekasi. *JRAK*, 5 (2) : 1-15.
- Trisnahningsih, Sri. 2010. Kompleksitas Tugas, Keahlian Audit, dan Tekanan Ketaatan Pengaruhnya Terhadap Audit Judgment. *Jurnal Strategi Akuntansi*, 2(2).
- Tuanakotta, Theodorus M. 2015. *Audit Kontemporer*. Salemba Empat. Jakarta.
- Turangan, Feibe Maria., David Paul. E. Saerang dan Jullie. J. Sondakh. 2014. Pengaruh Skeptisme Profesional, Kompetensi dan Independensi Auditor Terhadap Kualitas Pemeriksaan Dalam Pengawasan Keuangan Daerah Dengan Kepatuhan Pada Kode Etik Sebagai Variabel Moderating. *Jurnal Akuntansi* 3 (1) : 71-88.
- Utami, Galeh dan Mahendra Adhi Nugroho. 2014. Pengaruh Profesionalisme Auditor, Etika Profesi dan Pengalaman Auditor Terhadap Pertimbangan Tingkat Materialitas Dengan Kredibilitas Klien Sebagai Pemoderasi. *Jurnal Nominal*, 3(1): 75-83.
- Wardana, Made Aris dan Dodik Ariyanto. 2016. Pengaruh Gaya Kepemimpinan Transformasional, Objektivitas, Integritas dan Etika Auditor Terhadap Kualitas Audit. *E-Jurnal Akuntansi Universitas Udayana*, 14(2): 948-976.
- Wibowo, Ery. 2010. Pengaruh Gender, Pemahaman Kode Etik Profesi Akuntan Terhadap Auditor Judgment. *Media Akuntansi UNIMUS*, 1(1).
- Wijayanti, Gersonta Lewi. 2012. Peran Kecerdasan Emosional dan Kecerdasan Spiritual Dalam Meningkatkan Kinerja Auditor. *Jurnal Ilmiah Mahasiswa Akuntansi* 1 (2) : 1-22.
- Yurmaini. 2017. Kecurangan Akuntansi Dalam Perspektif Islam. *Jurnal Akuntansi Dan Bisnis*, 3(1): 93-104.

L

A

M

P

I

R

UNIVERSITAS ISLAM NEGERI

ALAUDDIN

M A K A S S A R

N

Nomor : *5012*/EB.I/PP.00.9/07/2018
Lamp : -
Perihal : *Permohonan Izin Penelitian*

Samata, *19* Juli 2018

Kepada,

Yth. UPT P2T BKPM

Di -

Tempat

Assalamu Alaikum Wr. Wb.

Dengan hormat disampaikan bahwa Mahasiswa Fakultas Ekonomi dan Bisnis Islam UIN Alauddin Makassar yang tersebut namanya dibawah ini:

Nama : **Nirgahayu**
NIM : 90400114088
Fakultas : Ekonomi dan Bisnis Islam
Jurusan : Akuntansi
Semester : VIII (Delapan)
Alamat : Jl. Manuruki 6

Bermaksud melakukan penelitian dalam rangka penyusunan skripsi sebagai salah satu syarat untuk memperoleh gelar sarjana. Adapun judul skripsinya "**Pengaruh Management Expert, Professional Skepticism dan Etika Profesi terhadap Kemampuan Auditor Mendeteksi Kecurangan dengan Kecerdasan Emosional sebagai Variabel Moderating (Studi pada Inspektorat Kota Makassar)**"

Dengan Dosen pembimbing: **1. Memen Suwandi, SE., M.Si**
2. Dr. Murtiadi Awaluddin, S.E., M.Si.

Untuk maksud tersebut kami mengharapkan kiranya kepada mahasiswa yang bersangkutan dapat diberi izin melakukan penelitian di **Inspektorat Kota Makassar**.

Demikian harapan kami dan Terima Kasih.

Wassalam

Dekan,

Prof. Dr. H. Ambo Asse, M.Ag.
NIP. 19581022 198703 1 002

Tembusan :

1. Rektor UIN Alauddin Makassar di SamataGowa
2. Mahasiswa yang bersangkutan
3. Arsip



PEMERINTAH PROVINSI SULAWESI SELATAN
DINAS PENANAMAN MODAL DAN PELAYANAN TERPADU SATU PINTU
BIDANG PENYELENGGARAAN PELAYANAN PERIZINAN

Nomor : 3609/S.01/PTSP/2018
Lampiran : -
Perihal : **Izin Penelitian**

KepadaYth.
Walikota Makassar

di-
Tempat

Berdasarkan surat Dekan Fak. Ekonomi & Bisnis Islam UIN Alauddin Makassar Nomor : 5072/EB.I/PP.00.9/07/2018 tanggal 19 Juli 2018 perihal tersebut diatas, mahasiswa/peneliti dibawah ini:

N a m a : **NIRGAHAYU**
Nomor Pokok : 90400114088
Program Studi : Akuntansi
Pekerjaan/Lembaga : Mahasiswa(S1)
Alamat : Jl. Slt Alauddin No. 63 Makassar

Bermaksud untuk melakukan penelitian di daerah/kantor saudara dalam rangka penyusunan Skripsi, dengan judul :

" PENGARUH MANAGEMENT EXPERT, PROFESIONAL SKEPTICISM DAN ETIKA PROFESI TERHADAP KEMAMPUAN AUDITOR MENDETEKSI KECURANGAN DENGAN KECERDASAN EMOSIONAL SEBAGAI VARIABEL MODERATING (STUDI PADA INSPEKTORAT KOTA MAKASSAR) "

Yang akan dilaksanakan dari : Tgl. **25 Juli s/d 23 September 2018**

Sehubungan dengan hal tersebut diatas, pada prinsipnya kami **menyetujui** kegiatan dimaksud dengan ketentuan yang tertera di belakang surat izin penelitian.

Demikian Surat Keterangan ini diberikan agar dipergunakan sebagaimana mestinya.

Diterbitkan di Makassar
Pada tanggal : 25 Juli 2018

A.n. GUBERNUR SULAWESI SELATAN
KEPALA DINAS PENANAMAN MODAL DAN PELAYANAN TERPADU SATU
PINTU PROVINSI SULAWESI SELATAN
Selaku Administrator Pelayanan Perizinan Terpadu

A. M. YAMIN, SE., MS.

Pangkat : Pembina Utama Madya
Nip. : 19610513 199002 1 002

Tembusan Yth

1. Dekan Fak. Ekonomi & Bisnis Islam UIN Alauddin Makassar di Makassar;
2. *Pertinggal.*

SIMAP PTSP 25-07-2018





PEMERINTAH KOTA MAKASSAR
BADAN KESATUAN BANGSA DAN POLITIK

Jalan Ahmad Yani No 2 Makassar 90111
Telp +62411 – 3615867 Fax +62411 – 3615867
Email : Kesbang@makassar.go.id Home page : <http://www.makassar.go.id>



Makassar, 27 Juli 2018

K e p a d a

Nomor : 070 / 2579 -II/BKBP/VII/2018
Sifat :
Perihal : Izin Penelitian

Yth. **KEPALA INSPEKTORAT
KOTA MAKASSAR**

Di -
MAKASSAR

Dengan Hormat,

Menunjuk Surat dari Kepala Dinas Koordinasi Penanaman Modal Daerah Provinsi Sulawesi Selatan Nomor : 3609/S.01/PTSP/2018 Tanggal 25 Juni 2018, Perihal tersebut di atas, maka bersama ini disampaikan kepada Bapak bahwa:

NAMA : **NIRGAHAYU**
NIM/ Jurusan : 90400114088 / Akuntansi
Pekerjaan : Mahasiswa (S1) / UIN
Alamat : Jl. Sit Alauddin No. 63, Makassar
Judul : **"PENGARUH MANAGEMENT EXPERT, PROFESIONAL SKEPTICISM DAN ETIKA PROFESI TERHADAP KEMAMPUAN AUDITOR MENDETEKSI KECURANGAN DENGAN KECERDASAN EMOSIONAL SEBAGAI VARIABEL MODERATING (STUDI PADA INSPEKTORAT KOTA MAKASSAR)"**

Bermaksud mengadakan *Penelitian* pada Instansi / Wilayah Bapak, dalam rangka *Penyusunan Skripsi* sesuai dengan judul di atas, yang akan dilaksanakan mulai tanggal 27 Juli s/d 23 September 2018.

Sehubungan dengan hal tersebut, pada prinsipnya kami dapat **menyetujui dengan memberikan surat rekomendasi izin penelitian ini** dan harap diberikan bantuan dan fasilitas seperlunya.

Demikian disampaikan kepada Bapak untuk dimaklumi dan selanjutnya yang bersangkutan melaporkan hasilnya kepada Walikota Makassar Cq. Kepala Badan Kesatuan Bangsa dan Politik.

a.n. WALIKOTA MAKASSAR
KEPALA BADAN KESBANG DAN POLITIK
KABID HUBUNGAN ANTAR LEMBAGA

Drs. IRIANSJAH R. PAWELLERI, M.AP

Pangkat : Pembina

NIP : 19621110 198603 1 042

Tembusan :

1. Kepala Badan Kesatuan Bangsa dan Politik Prop. Sul – Sel. di Makassar;
2. Kepala Unit Pelaksana Teknis P2T Badan Koordinasi Penanaman Modal Daerah Prop. Sul Sel di Makassar;
3. Dekan Fak. Ekonomi & Bisnis Islam UIN Alauddin Makassar di Makassar;
4. Mahasiswa yang bersangkutan;
5. Arsip



PEMERINTAH KOTA MAKASSAR INSPEKTORAT

Jalan Teduh Bersinar No. 07 Komp. Griya Fajar Mas, Makassar Kode Pos : 90224
Telepon. (0411) 881550, Fax. (0411) 8215755
E-mail: inspektorat_makassar@yahoo.com

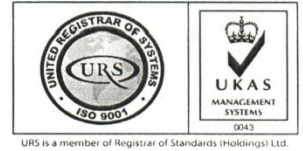

SURAT KETERANGAN

Nomor : 2342/Insp/070/VIII/2018

Yang bertanda tangan di bawah ini menerangkan bahwa :

N a m a : NIRGAHAYU
NIM / Jurusan : 90400114088 / Akuntansi
Pekerjaan : Mahasiswa (S1)
Perguruan Tinggi : Universitas UIN Alauddin

Telah melaksanakan Penelitian di Inspektorat Daerah Kota Makassar berdasarkan Surat dari Kepala Bidang Hubungan Antar Lembaga Badan Kesatuan Bangsa dan Politik Kota Makassar, Nomor : 070/2579-II/BKBP/VII/2018 tanggal 27 Juli 2018, dalam rangka Penelitian Skripsi dengan judul:

“ PENGARUH MANAGEMENT EXPERT, PROFESIONAL SKEPTICISM DAN ETIKA PROFESI TERHADAP KEMAMPUAN AUDITOR MENDETEKSI KECURANGAN DENGAN KECERDASAN EMOSIONAL SEBAGAI VARIABEL MODERATING (STUDI PADA INSPEKTORAT KOTA MAKASSAR) ”.

Demikian Surat Keterangan ini diberikan untuk dipergunakan sebagaimana mestinya.

Makassar, 20 Agustus 2018

Pih. INSPEKTUR.

DAHVAL, S.Sos. M.Si

Pangkat : Pembina

NIP. 19730905 199303 1 007

Tembusan :
1. Arsip.

LAMPIRAN 2: KUESIONER PENELITIAN

Makassar, Agustus 2018

Perihal : Permohonan untuk Mengisi Kuesioner

Kepada
Yth.Bapak/Ibu
Di
Tempat

Assalamu'alaikum Warahmatullahi Wabarakaatuh.

Dalam rangka menyelesaikan tugas akhir sebagai mahasiswa strata satu (S1) Jurusan Akuntansi Fakultas Ekonomi dan Bisnis Islam Universitas Islam Negeri Alauddin Makassar, maka penulis akan melakukan penelitian dengan judul "**Pengaruh *Management Expert, Professional Skepticism* dan Etika Profesi terhadap Kemampuan Auditor Mendeteksi Kecurangan dengan Kecerdasan Emosional Sebagai Variabel Moderating (Studi Pada Inspektorat Kota Makassar)**". Data yang penulis peroleh dari Bapak/Ibu berikan akan dijamin kerahasiaannya serta orientasinya yang hanya penulis gunakan untuk kepentingan akademis. Kejujuran dan kebenaran data yang Bapak/Ibu berikan adalah bantuan yang tidak ternilai bagi penulis.

Penulis menyadari kesibukan dan keterbatasan waktu yang Bapak/Ibu miliki. Namun, penelitian ini tidak dapat penulis lakukan tanpa bantuan Bapak/Ibu. Oleh karena itu, penulis sangat memohon kesediaan Bapak/Ibu meluangkan waktu untuk mengisi kuesioner penelitian ini.

Demikian permohonan ini penulis ajukan, atas bantuan Bapak/Ibu penulis ucapkan banyak terimakasih.

Wassalamu'alaikum Warahmatullahi Wabarakaatuh.

Hormat saya
Peneliti,

Nirgahayu
NIM. 90400114088

KUESIONER PENELITIAN

• Identitas Responden

Mohon dijawab pada isian yang telah disediakan dan pilihlah jawaban pada pernyataan pilihan dengan memberi tanda (√) pada satu jawaban yang sesuai dengan kondisi Bapak/Ibu.

1. Nama (boleh tidak diisi) :
2. Instansi Tempat Kerja :
3. Umur :
4. Jenis Kelamin : Pria Wanita
5. Pendidikan Terakhir : S3 S2 S1 D3
6. Jabatan :
7. Lama Kerja :Tahun.....Bulan

• Cara Pengisian Kuesioner

Bapak/Ibu dan Saudara/i cukup memberikan tanda (√) pada pilihan jawaban yang tersedia (rentang angka dari 1 sampai dengan 5). Setiap pernyataan mengharapkan hanya satu jawaban dan setiap angka akan mewakili tingkat kesesuaian dengan pendapat yang diberikan :

- 1 = Sangat Tidak Setuju
- 2 = Tidak Setuju
- 3 = Ragu-Ragu/Netral
- 4 = Setuju
- 5 = Sangat Setuju

DAFTAR PERNYATAAN UNTUK VARIABEL *MANAGEMENT EXPERT*

NO.	PERNYATAAN	NILAI				
		STS 1	TS 2	N 3	S 4	SS 5
Bagaimana pendapat Bapak/Ibu mengenai pernyataan berikut :						
1.	Seminar, diklat, lokakarya dapat meningkatkan kualitas auditor dalam hal mendeteksi kecurangan					
2.	Sebelum menjadi auditor di Inspektorat Kota Makassar, kami pernah melakukan kegiatan audit di tempat lain					
3.	Pengetahuan tentang audit yang kami miliki di peroleh saat menempuh pendidikan di perguruan tinggi					
4.	Kemampuan dasar seorang auditor adalah bagaimana mengolah data laporan keuangan menjadi sebuah informasi pokok dalam pengambilan keputusan (opini)					
5.	Kemampuan mendeteksi harus dimiliki setiap auditor dalam mendukung pengambilan keputusan auditor (opini)					
6.	Kemampuan memprediksi harus dimiliki setiap auditor dalam mendukung pengambilan keputusan auditor (opini)					

DAFTAR PERNYATAAN UNTUK VARIABEL *PROFESSIONAL SKEPTICISM*

NO.	PERNYATAAN	NILAI				
		STS 1	TS 2	N 3	S 4	SS 5
Bagaimana pendapat Bapak/Ibu mengenai pernyataan berikut :						
1.	Saya selalu menguji validitas ataupun kebenaran dari bukti-bukti audit yang saya peroleh					
2.	Saya tidak langsung percaya terhadap informasi yang dijelaskan oleh penyedia bukti					
3.	Setiap keputusan yang diambil selalu berdasarkan pertimbangan kecukupan dan kesesuaian bukti audit yang diperoleh					
4.	Saya selalu memberikan keyakinan yang tinggi dan memadai saat mendeteksi kekeliruan maupun kecurangan yang sifatnya material					

DAFTAR PERNYATAAN UNTUK VARIABEL ETIKA PROFESI

NO.	PERNYATAAN	NILAI				
		STS 1	TS 2	N 3	S 4	SS 5
Bagaimana pendapat Bapak/Ibu mengenai pernyataan berikut :						
1.	Seorang auditor di tuntutan untuk tegas dan jujur dalam melaksanakan tugasnya					
2.	Seorang auditor sebaiknya terbebas dari pengaruh yang dapat mengubah hasil keputusan audit					
3.	Seorang auditor wajib memelihara keahlian profesionalnya sehingga mampu berikan jasa yang kompeten terhadap klien berdasarkan metode pelaksanaan kerja					
4.	Seorang auditor dalam menjalankan tugas auditnya sebagai seorang auditor harus memegang teguh profesi mereka dalam menjalankan tugas sebagai seseorang yang profesional					
5.	Seorang auditor harus mampu menjaga kerahasiaan dari klien mereka dan tidak menyebarkan informasi yang mereka peroleh kepada pihak lain					

**DAFTAR PERNYATAAN UNTUK VARIABEL KEMAMPUAN AUDITOR
MENDETEKSI KECURANGAN**

NO.	PERNYATAAN	NILAI				
		STS 1	TS 2	N 3	S 4	SS 5
Bagaimana pendapat Bapak/Ibu mengenai pernyataan berikut :						
1.	Seorang auditor harus mampu melaksanakan tugasnya dengan cepat dan tepat berdasarkan periode audit yang telah di tetapkan					
2.	Seorang auditor harus memiliki kompetensi tambahan seperti di bidang teknologi informasi dan keahlian investigasi					
3.	Seorang auditor sebaiknya bersifat terbuka terhadap pendapat satu <i>team work</i>					
4.	Seorang auditor dituntut untuk meyakini bahwa laporan keuangan terbebas dari salah saji material					
5.	Seorang auditor dituntut untuk mrmiliki kemampuan dalam menemukan dan menentukan tindakan illegal yang di sengajai					

DAFTAR PERNYATAAN UNTUK VARIABEL KECERDASAN EMOSIONAL

NO.	PERNYATAAN	NILAI				
		STS	TS	N	S	SS
		1	2	3	4	5
Bagaimana pendapat Bapak/Ibu mengenai pernyataan berikut :						
1.	Seorang auditor sebaiknya memiliki kemampuan dalam menahan emosi saat melakukan kegiatan audit					
2.	Seorang auditor sebaiknya memiliki sifat untuk tidak cepat putus asa ketika menemukan masalah dalam proses audit					
3.	Seorang auditor di tuntut untuk memiliki rasa empati kepada pihak yang di audit					
4.	Seorang auditor sebaiknya sadar akan perasaan perilaku diri sendiri maupun persepsi orang lain dalam proses pengelolaan informasi					
5.	Saya berpedoman pada etika ketika berhubungan dengan orang lain					

~TERIMA KASIH~

KUESIONER PENELITIAN

• Identitas Responden

Mohon dijawab pada isian yang telah disediakan dan pilihlah jawaban pada pernyataan pilihan dengan memberi tanda (√) pada satu jawaban yang sesuai dengan kondisi Bapak/Ibu.

1. Nama (boleh tidak diisi) :
2. Instansi Tempat Kerja : Inspektorat Kota Makassar
3. Umur : 39 tahun
4. Jenis Kelamin : Pria Wanita
5. Pendidikan Terakhir : S3 S2 S1 D3
6. Jabatan : Auditor Muda
7. Lama Kerja : 13 Tahun.....6 Bulan

• Cara Pengisian Kuesioner

Bapak/Ibu dan Saudara/i cukup memberikan tanda (√) pada pilihan jawaban yang tersedia (rentang angka dari 1 sampai dengan 5). Setiap pernyataan mengharapkan hanya satu jawaban dan setiap angka akan mewakili tingkat kesesuaian dengan pendapat yang diberikan

:

- 1 = Sangat Tidak Setuju
- 2 = Tidak Setuju
- 3 = Ragu-Ragu/Netral
- 4 = Setuju
- 5 = Sangat Setuju

UNIVERSITAS ISLAM NEGERI
ALAUDDIN
M A K A S S A R

DAFTAR PERNYATAAN UNTUK VARIABEL *MANAGEMENT EXPERT*

NO.	PERNYATAAN	NILAI				
		STS 1	TS 2	N 3	S 4	SS 5
Bagaimana pendapat Bapak/Ibu mengenai pernyataan berikut :						
1.	Seminar, diklat, lokakarya dapat meningkatkan kualitas auditor dalam hal mendeteksi kecurangan				✓	
2.	Sebelum menjadi auditor di Inspektorat Kota Makassar, kami pernah melakukan kegiatan audit di tempat lain				✓	
3.	Pengetahuan tentang audit yang kami miliki di peroleh saat menempuh pendidikan di perguruan tinggi		✓			
4.	Kemampuan dasar seorang auditor adalah bagaimana mengolah data laporan keuangan menjadi sebuah informasi pokok dalam pengambilan keputusan (opini)			✓		
5.	Kemampuan mendeteksi harus dimiliki setiap auditor dalam mendukung pengambilan keputusan auditor (opini)			✓		
6.	Kemampuan memprediksi harus dimiliki setiap auditor dalam mendukung pengambilan keputusan auditor (opini)			✓		

DAFTAR PERNYATAAN UNTUK VARIABEL *PROFESSIONAL SKEPTICISM*

NO.	PERNYATAAN	NILAI				
		STS 1	TS 2	N 3	S 4	SS 5
Bagaimana pendapat Bapak/Ibu mengenai pernyataan berikut :						
1.	Saya selalu menguji validitas ataupun kebenaran dari bukti-bukti audit yang saya peroleh				✓	
2.	Saya tidak langsung percaya terhadap informasi yang dijelaskan oleh penyedia bukti				✓	
3.	Setiap keputusan yang diambil selalu berdasarkan pertimbangan kecukupan dan kesesuaian bukti audit yang diperoleh				✓	
4.	Saya selalu memberikan keyakinan yang tinggi dan memadai saat mendeteksi kekeliruan maupun kecurangan yang sifatnya material				✓	

DAFTAR PERNYATAAN UNTUK VARIABEL ETIKA PROFESI

NO.	PERNYATAAN	NILAI				
		STS 1	TS 2	N 3	S 4	SS 5
Bagaimana pendapat Bapak/Ibu mengenai pernyataan berikut :						
1.	Seorang auditor di tuntutan untuk tegas dan jujur dalam melaksanakan tugasnya				✓	
2.	Seorang auditor sebaiknya terbebas dari pengaruh yang dapat mengubah hasil keputusan audit				✓	
3.	Seorang auditor wajib memelihara keahlian profesionalnya sehingga mampu berikan jasa yang kompeten terhadap klien berdasarkan metode pelaksanaan kerja				✓	
4.	Seorang auditor dalam menjalankan tugas auditnya sebagai seorang auditor harus memegang teguh profesi mereka dalam menjalankan tugas sebagai seseorang yang profesional				✓	
5.	Seorang auditor harus mampu menjaga kerahasiaan dari klien mereka dan tidak menyebarkan informasi yang mereka peroleh kepada pihak lain				✓	

**DAFTAR PERNYATAAN UNTUK VARIABEL KEMAMPUAN AUDITOR
MENDETEKSI KECURANGAN**

NO.	PERNYATAAN	NILAI				
		STS 1	TS 2	N 3	S 4	SS 5
Bagaimana pendapat Bapak/Ibu mengenai pernyataan berikut :						
1.	Seorang auditor harus mampu melaksanakan tugasnya dengan cepat dan tepat berdasarkan periode audit yang telah di tetapkan				✓	
2.	Seorang auditor harus memiliki kompetensi tambahan seperti di bidang teknologi informasi dan keahlian investigasi				✓	
3.	Seorang auditor sebaiknya bersifat terbuka terhadap pendapat satu <i>team work</i>				✓	
4.	Seorang auditor dituntut untuk meyakini bahwa laporan keuangan terbebas dari salah saji material				✓	
5.	Seorang auditor dituntut untuk memiliki kemampuan dalam menemukan dan menentukan tindakan ilegal yang di sengajai				✓	

DAFTAR PERNYATAAN UNTUK VARIABEL KECERDASAN EMOSIONAL

NO.	PERNYATAAN	NILAI				
		STS 1	TS 2	N 3	S 4	SS 5
Bagaimana pendapat Bapak/Ibu mengenai pernyataan berikut :						
1.	Seorang auditor sebaiknya memiliki kemampuan dalam menahan emosi saat melakukan kegiatan audit				✓	
2.	Seorang auditor sebaiknya memiliki sifat untuk tidak cepat putus asa ketika menemukan masalah dalam proses audit				✓	
3.	Seorang auditor di tuntut untuk memiliki rasa empati kepada pihak yang di audit				✓	
4.	Seorang auditor sebaiknya sadar akan perasaan perilaku diri sendiri maupun persepsi orang lain dalam proses pengelolaan informasi			✓		
5.	Saya berpedoman pada etika ketika berhubungan dengan orang lain				✓	

LAMPIRAN 3 : REKAPITULASI JAWABAN RESPONDEN

No	<i>Management Expert (X1)</i>						Total
	X1.1	X1.2	X1.3	X1.4	X1.5	X1.6	
1	4.00	4.00	3.00	4.00	4.00	4.00	23.00
2	4.00	4.00	4.00	4.00	4.00	4.00	24.00
3	5.00	4.00	4.00	5.00	5.00	4.00	27.00
4	4.00	4.00	3.00	4.00	4.00	4.00	23.00
5	5.00	5.00	5.00	5.00	4.00	5.00	29.00
6	4.00	4.00	2.00	4.00	4.00	4.00	22.00
7	4.00	2.00	4.00	4.00	4.00	4.00	22.00
8	4.00	3.00	4.00	5.00	5.00	5.00	26.00
9	4.00	3.00	3.00	4.00	4.00	4.00	22.00
10	4.00	3.00	4.00	4.00	4.00	5.00	24.00
11	5.00	5.00	5.00	5.00	5.00	5.00	30.00
12	5.00	5.00	4.00	4.00	4.00	4.00	26.00
13	5.00	5.00	5.00	4.00	4.00	4.00	27.00
14	4.00	3.00	4.00	4.00	4.00	4.00	23.00
15	4.00	2.00	2.00	4.00	4.00	4.00	20.00
16	4.00	3.00	3.00	4.00	4.00	4.00	22.00
17	5.00	4.00	4.00	4.00	4.00	5.00	26.00
18	5.00	2.00	4.00	4.00	5.00	5.00	25.00
19	4.00	4.00	2.00	3.00	3.00	3.00	19.00
20	5.00	5.00	4.00	2.00	5.00	5.00	26.00
21	5.00	5.00	4.00	5.00	5.00	5.00	29.00
22	5.00	4.00	4.00	4.00	5.00	5.00	27.00
23	4.00	2.00	4.00	3.00	4.00	3.00	20.00
24	2.00	4.00	2.00	4.00	4.00	4.00	20.00
25	4.00	3.00	4.00	4.00	4.00	4.00	23.00

M A K A S S A R

No	<i>Professional Skepticism (X2)</i>				Total
	X2.1	X2.2	X2.3	X2.4	
1	4.00	4.00	4.00	4.00	16.00
2	4.00	4.00	4.00	4.00	16.00
3	5.00	4.00	5.00	4.00	18.00
4	4.00	4.00	3.00	4.00	15.00

5	5.00	5.00	5.00	5.00	20.00
6	4.00	4.00	4.00	4.00	16.00
7	4.00	4.00	4.00	4.00	16.00
8	5.00	5.00	5.00	5.00	20.00
9	4.00	4.00	4.00	4.00	16.00
10	5.00	4.00	4.00	4.00	17.00
11	5.00	5.00	5.00	4.00	19.00
12	4.00	4.00	4.00	4.00	16.00
13	5.00	5.00	5.00	5.00	20.00
14	4.00	4.00	4.00	4.00	16.00
15	5.00	5.00	5.00	4.00	19.00
16	4.00	4.00	4.00	4.00	16.00
17	5.00	5.00	5.00	5.00	20.00
18	5.00	5.00	5.00	5.00	20.00
19	4.00	4.00	4.00	4.00	16.00
20	5.00	4.00	5.00	5.00	19.00
21	5.00	5.00	4.00	5.00	19.00
22	5.00	5.00	5.00	5.00	20.00
23	4.00	4.00	4.00	3.00	15.00
24	4.00	4.00	4.00	4.00	16.00
25	4.00	4.00	4.00	4.00	16.00

No	Etika Profesi (X3)					Total
	X3.1	X3.2	X3.3	X3.4	X3.5	
1	4.00	4.00	4.00	4.00	4.00	20.00
2	4.00	4.00	4.00	4.00	4.00	20.00
3	5.00	5.00	5.00	5.00	5.00	25.00
4	4.00	4.00	4.00	4.00	5.00	21.00
5	4.00	4.00	5.00	5.00	5.00	23.00
6	4.00	4.00	4.00	4.00	4.00	20.00
7	4.00	4.00	4.00	4.00	4.00	20.00
8	5.00	5.00	5.00	5.00	5.00	25.00

9	4.00	4.00	4.00	4.00	4.00	20.00
10	5.00	5.00	5.00	4.00	4.00	23.00
11	5.00	4.00	4.00	4.00	4.00	21.00
12	5.00	5.00	5.00	5.00	5.00	25.00
13	5.00	5.00	5.00	5.00	5.00	25.00
14	4.00	4.00	4.00	4.00	4.00	20.00
15	5.00	4.00	5.00	5.00	4.00	23.00
16	4.00	4.00	4.00	4.00	4.00	20.00
17	4.00	4.00	4.00	4.00	4.00	20.00
18	5.00	5.00	5.00	5.00	5.00	25.00
19	4.00	4.00	4.00	4.00	4.00	20.00
20	5.00	5.00	5.00	5.00	5.00	25.00
21	5.00	5.00	5.00	5.00	5.00	25.00
22	4.00	5.00	5.00	5.00	5.00	24.00
23	3.00	4.00	4.00	4.00	4.00	19.00
24	4.00	4.00	4.00	4.00	4.00	20.00
25	5.00	5.00	5.00	5.00	5.00	25.00

No	Kemampuan Auditor Mendeteksi Kecurangan (Y)					Total
	Y.1	Y.2	Y.3	Y.4	Y.5	
1	4.00	4.00	4.00	4.00	4.00	20.00
2	4.00	4.00	4.00	4.00	4.00	20.00
3	5.00	4.00	5.00	5.00	4.00	23.00
4	4.00	4.00	4.00	3.00	4.00	19.00
5	5.00	5.00	5.00	5.00	4.00	24.00
6	4.00	4.00	4.00	4.00	4.00	20.00
7	4.00	4.00	4.00	4.00	4.00	20.00
8	5.00	5.00	5.00	5.00	5.00	25.00
9	4.00	4.00	4.00	4.00	4.00	20.00
10	4.00	4.00	4.00	4.00	4.00	20.00
11	5.00	5.00	5.00	5.00	5.00	25.00
12	5.00	5.00	5.00	5.00	5.00	25.00
13	5.00	5.00	4.00	5.00	4.00	23.00
14	4.00	4.00	4.00	4.00	4.00	20.00
15	4.00	4.00	4.00	4.00	5.00	21.00
16	4.00	4.00	4.00	4.00	4.00	20.00
17	5.00	5.00	4.00	4.00	4.00	22.00

18	5.00	5.00	5.00	5.00	5.00	25.00
19	3.00	4.00	4.00	3.00	4.00	18.00
20	5.00	5.00	5.00	5.00	5.00	25.00
21	5.00	5.00	5.00	5.00	5.00	25.00
22	5.00	5.00	5.00	5.00	4.00	24.00
23	3.00	3.00	4.00	4.00	3.00	17.00
24	4.00	4.00	4.00	4.00	4.00	20.00
25	4.00	4.00	4.00	4.00	4.00	20.00

No	Kecerdasan Emosional (M)					Total
	M.1	M.2	M.3	M.4	M.5	
1	4.00	4.00	4.00	4.00	4.00	20.00
2	4.00	4.00	3.00	3.00	4.00	18.00
3	5.00	5.00	5.00	4.00	5.00	24.00
4	4.00	4.00	3.00	3.00	4.00	18.00
5	5.00	5.00	5.00	5.00	5.00	25.00
6	4.00	4.00	4.00	4.00	4.00	20.00
7	4.00	4.00	4.00	4.00	4.00	20.00
8	4.00	4.00	4.00	4.00	4.00	20.00
9	4.00	4.00	4.00	4.00	4.00	20.00
10	4.00	4.00	4.00	4.00	4.00	20.00
11	5.00	5.00	5.00	5.00	5.00	25.00
12	4.00	4.00	4.00	4.00	4.00	20.00
13	5.00	5.00	5.00	5.00	5.00	25.00
14	4.00	4.00	4.00	4.00	4.00	20.00
15	4.00	4.00	4.00	4.00	4.00	20.00
16	4.00	4.00	4.00	4.00	4.00	20.00
17	4.00	4.00	4.00	5.00	4.00	21.00
18	5.00	5.00	5.00	5.00	5.00	25.00
19	4.00	3.00	3.00	3.00	4.00	17.00
20	5.00	5.00	2.00	4.00	5.00	21.00
21	5.00	5.00	3.00	4.00	5.00	22.00
22	5.00	5.00	5.00	5.00	5.00	25.00
23	4.00	4.00	3.00	3.00	4.00	18.00
24	4.00	4.00	4.00	4.00	4.00	20.00
25	3.00	3.00	4.00	4.00	4.00	18.00

LAMPIRAN 4 : STATISTIK DESKRIPTIF

A. Statistik Deskriptif Variabel

Descriptive Statistics

	N	Minimum	Maximum	Mean	Std. Deviation
Management Expert (X1)	25	19,00	30,00	24,2000	3,04138
Professional Skepticism (X2)	25	15,00	20,00	17,4800	1,87350
Etika Profesi (X3)	25	19,00	25,00	22,1600	2,32164
Kecerdasan Emosional (M)	25	17,00	25,00	20,8800	2,52190
Kemampuan Auditor Mendeteksi Kecurangan (Y)	25	17,00	25,00	21,6400	2,51462
Valid N (listwise)	25				

B. Statistik Deskriptif Pernyataan

1. Management Expert

Statistics

		X1.1	X1.2	X1.3	X1.4	X1.5	X1.6
N	Valid	25	25	25	25	25	25
	Missing	0	0	0	0	0	0
Mean		4,3200	3,6800	3,6400	4,0400	4,2400	4,2800
Sum		108,00	92,00	91,00	101,00	106,00	107,00

X1.1

		Frequency	Percent	Valid Percent	Cumulative Percent
Valid	Tidak Setuju	1	4,0	4,0	4,0
	Setuju	14	56,0	56,0	60,0
	Sangat Setuju	10	40,0	40,0	100,0
	Total	25	100,0	100,0	

X1.2

		Frequency	Percent	Valid Percent	Cumulative Percent
Valid	Tidak Setuju	4	16,0	16,0	16,0
	Ragu-Ragu	6	24,0	24,0	40,0
	Setuju	9	36,0	36,0	76,0
	Sangat Setuju	6	24,0	24,0	100,0
	Total	25	100,0	100,0	

X1.3

	Frequency	Percent	Valid Percent	Cumulative Percent
Valid	Tidak Setuju	4	16,0	16,0
	Ragu-Ragu	4	16,0	32,0
	Setuju	14	56,0	88,0
	Sangat Setuju	3	12,0	100,0
	Total	25	100,0	100,0

X1.4

	Frequency	Percent	Valid Percent	Cumulative Percent
Valid	Tidak Setuju	1	4,0	4,0
	Ragu-Ragu	2	8,0	12,0
	Setuju	17	68,0	80,0
	Sangat Setuju	5	20,0	100,0
	Total	25	100,0	100,0

X1.5

	Frequency	Percent	Valid Percent	Cumulative Percent
Valid	Ragu-Ragu	1	4,0	4,0
	Setuju	17	68,0	72,0
	Sangat Setuju	7	28,0	100,0
	Total	25	100,0	100,0

X1.6

	Frequency	Percent	Valid Percent	Cumulative Percent
Valid	Ragu-Ragu	2	8,0	8,0
	Setuju	14	56,0	64,0
	Sangat Setuju	9	36,0	100,0
	Total	25	100,0	100,0

2. Professional Skepticism**Statistics**

		X2.1	X2.2	X2.3	X2.4
N	Valid	25	25	25	25
	Missing	0	0	0	0
Mean		4,4800	4,3600	4,3600	4,2800
Sum		112,00	109,00	109,00	107,00

X2.1

		Frequency	Percent	Valid Percent	Cumulative Percent
Valid	Setuju	13	52,0	52,0	52,0
	Sangat Setuju	12	48,0	48,0	100,0
	Total	25	100,0	100,0	

X2.2

		Frequency	Percent	Valid Percent	Cumulative Percent
Valid	Setuju	16	64,0	64,0	64,0
	Sangat Setuju	9	36,0	36,0	100,0
	Total	25	100,0	100,0	

X2.3

		Frequency	Percent	Valid Percent	Cumulative Percent
Valid	Ragu-Ragu	1	4,0	4,0	4,0
	Setuju	14	56,0	56,0	60,0
	Sangat Setuju	10	40,0	40,0	100,0
	Total	25	100,0	100,0	

X2.4

		Frequency	Percent	Valid Percent	Cumulative Percent
Valid	Ragu-Ragu	1	4,0	4,0	4,0
	Setuju	16	64,0	64,0	68,0
	Sangat Setuju	8	32,0	32,0	100,0
	Total	25	100,0	100,0	

3. Etika Profesi**Statistics**

		X3.1	X3.2	X3.3	X3.4	X3.5
N	Valid	25	25	25	25	25
	Missing	0	0	0	0	0
Mean		4,4000	4,4000	4,4800	4,4400	4,4400
Sum		110,00	110,00	112,00	111,00	111,00

X3.1

		Frequency	Percent	Valid Percent	Cumulative Percent
Valid	Ragu-Ragu	1	4,0	4,0	4,0
	Setuju	13	52,0	52,0	56,0
	Sangat Setuju	11	44,0	44,0	100,0
	Total	25	100,0	100,0	

X3.2

		Frequency	Percent	Valid Percent	Cumulative Percent
Valid	Setuju	15	60,0	60,0	60,0
	Sangat Setuju	10	40,0	40,0	100,0
	Total	25	100,0	100,0	

X3.3

		Frequency	Percent	Valid Percent	Cumulative Percent
Valid	Setuju	13	52,0	52,0	52,0
	Sangat Setuju	12	48,0	48,0	100,0
	Total	25	100,0	100,0	

X3.4

		Frequency	Percent	Valid Percent	Cumulative Percent
Valid	Setuju	14	56,0	56,0	56,0
	Sangat Setuju	11	44,0	44,0	100,0
	Total	25	100,0	100,0	

X3.5

		Frequency	Percent	Valid Percent	Cumulative Percent
Valid	Setuju	14	56,0	56,0	56,0
	Sangat Setuju	11	44,0	44,0	100,0
	Total	25	100,0	100,0	

4. Kemampuan Auditor Mendeteksi Kecurangan**Statistics**

		Y1	Y2	Y3	Y4	Y5
N	Valid	25	25	25	25	25
	Missing	0	0	0	0	0
Mean		4,3600	4,3600	4,3600	4,3200	4,2400
Sum		109,00	109,00	109,00	108,00	106,00

Y1

		Frequency	Percent	Valid Percent	Cumulative Percent
Valid	Ragu-Ragu	2	8,0	8,0	8,0
	Setuju	12	48,0	48,0	56,0
	Sangat Setuju	11	44,0	44,0	100,0
	Total	25	100,0	100,0	

Y2

	Frequency	Percent	Valid Percent	Cumulative Percent
Valid Ragu-Ragu	1	4,0	4,0	4,0
Valid Setuju	14	56,0	56,0	60,0
Valid Sangat Setuju	10	40,0	40,0	100,0
Total	25	100,0	100,0	

Y3

	Frequency	Percent	Valid Percent	Cumulative Percent
Valid Setuju	16	64,0	64,0	64,0
Valid Sangat Setuju	9	36,0	36,0	100,0
Total	25	100,0	100,0	

Y4

	Frequency	Percent	Valid Percent	Cumulative Percent
Valid Ragu-Ragu	2	8,0	8,0	8,0
Valid Setuju	13	52,0	52,0	60,0
Valid Sangat Setuju	10	40,0	40,0	100,0
Total	25	100,0	100,0	

Y5

	Frequency	Percent	Valid Percent	Cumulative Percent
Valid Ragu-Ragu	1	4,0	4,0	4,0
Valid Setuju	17	68,0	68,0	72,0
Valid Sangat Setuju	7	28,0	28,0	100,0
Total	25	100,0	100,0	

5. Kecerdasan Emsoisonal

Statistics

		M1	M2	M3	M4	M5
N	Valid	25	25	25	25	25
	Missing	0	0	0	0	0
Mean		4,2800	4,2400	3,9600	4,0800	4,3200
Sum		107,00	106,00	99,00	102,00	108,00

M1

		Frequency	Percent	Valid Percent	Cumulative Percent
Valid	Ragu-Ragu	1	4,0	4,0	4,0
	Setuju	16	64,0	64,0	68,0
	Sangat Setuju	8	32,0	32,0	100,0
	Total	25	100,0	100,0	

M2

		Frequency	Percent	Valid Percent	Cumulative Percent
Valid	Ragu-Ragu	2	8,0	8,0	8,0
	Setuju	15	60,0	60,0	68,0
	Sangat Setuju	8	32,0	32,0	100,0
	Total	25	100,0	100,0	

M3

		Frequency	Percent	Valid Percent	Cumulative Percent
Valid	Tidak Setuju	1	4,0	4,0	4,0
	Ragu-Ragu	5	20,0	20,0	24,0
	Setuju	13	52,0	52,0	76,0
	Sangat Setuju	6	24,0	24,0	100,0
	Total	25	100,0	100,0	

M4

		Frequency	Percent	Valid Percent	Cumulative Percent
Valid	Ragu-Ragu	4	16,0	16,0	16,0
	Setuju	15	60,0	60,0	76,0
	Sangat Setuju	6	24,0	24,0	100,0
	Total	25	100,0	100,0	

M5

		Frequency	Percent	Valid Percent	Cumulative Percent
Valid	Setuju	17	68,0	68,0	68,0
	Sangat Setuju	8	32,0	32,0	100,0
	Total	25	100,0	100,0	

LAMPIRAN 5: UJI KUALITAS DATA

A. Uji Asumsi Klasik

1. Management Expert

Correlations

		X1.1	X1.2	X1.3	X1.4	X1.5	X1.6	Management Expert (X1)
X1.1	Pearson Correlation	1	,385	,657**	,150	,471*	,468*	,762**
	Sig. (2-tailed)		,058	,000	,474	,017	,018	,000
	N	25	25	25	25	25	25	25
X1.2	Pearson Correlation	,385	1	,273	,139	,149	,280	,620**
	Sig. (2-tailed)	,058		,187	,508	,478	,176	,001
	N	25	25	25	25	25	25	25
X1.3	Pearson Correlation	,657**	,273	1	,296	,453*	,488*	,782**
	Sig. (2-tailed)	,000	,187		,150	,023	,013	,000
	N	25	25	25	25	25	25	25
X1.4	Pearson Correlation	,150	,139	,296	1	,326	,374	,523**
	Sig. (2-tailed)	,474	,508	,150		,112	,066	,007
	N	25	25	25	25	25	25	25
X1.5	Pearson Correlation	,471*	,149	,453*	,326	1	,691**	,676**
	Sig. (2-tailed)	,017	,478	,023	,112		,000	,000
	N	25	25	25	25	25	25	25
X1.6	Pearson Correlation	,468*	,280	,488*	,374	,691**	1	,750**
	Sig. (2-tailed)	,018	,176	,013	,066	,000		,000
	N	25	25	25	25	25	25	25
Management Expert (X1)	Pearson Correlation	,762**	,620**	,782**	,523**	,676**	,750**	1
	Sig. (2-tailed)	,000	,001	,000	,007	,000	,000	
	N	25	25	25	25	25	25	25

2. Professional Skepticism

		Correlations				
		X2.1	X2.2	X2.3	X2.4	Professional Skepticism (X2)
X2.1	Pearson Correlation	1	,781**	,816**	,700**	,926**
	Sig. (2-tailed)		,000	,000	,000	,000
	N	25	25	25	25	25
X2.2	Pearson Correlation	,781**	1	,712**	,704**	,893**
	Sig. (2-tailed)	,000		,000	,000	,000
	N	25	25	25	25	25
X2.3	Pearson Correlation	,816**	,712**	1	,606**	,887**
	Sig. (2-tailed)	,000	,000		,001	,000
	N	25	25	25	25	25
X2.4	Pearson Correlation	,700**	,704**	,606**	1	,848**
	Sig. (2-tailed)	,000	,000	,001		,000
	N	25	25	25	25	25
Professional Skepticism (X2)	Pearson Correlation	,926**	,893**	,887**	,848**	1
	Sig. (2-tailed)	,000	,000	,000	,000	
	N	25	25	25	25	25

** . Correlation is significant at the 0.01 level (2-tailed).

3. Etika Profesi

		Correlations					
		X3.1	X3.2	X3.3	X3.4	X3.5	Etika Profesi (X3)
X3.1	Pearson Correlation	1	,722**	,736**	,655**	,513**	,821**
	Sig. (2-tailed)		,000	,000	,000	,009	,000
	N	25	25	25	25	25	25
X3.2	Pearson Correlation	,722**	1	,850**	,757**	,757**	,912**
	Sig. (2-tailed)	,000		,000	,000	,000	,000
	N	25	25	25	25	25	25
X3.3	Pearson Correlation	,736**	,850**	1	,923**	,761**	,953**
	Sig. (2-tailed)	,000	,000		,000	,000	,000
	N	25	25	25	25	25	25
X3.4	Pearson Correlation	,655**	,757**	,923**	1	,838**	,930**
	Sig. (2-tailed)	,000	,000	,000		,000	,000
	N	25	25	25	25	25	25
X3.5	Pearson Correlation	,513**	,757**	,761**	,838**	1	,859**
	Sig. (2-tailed)	,009	,000	,000	,000		,000
	N	25	25	25	25	25	25
Etika Profesi (X3)	Pearson Correlation	,821**	,912**	,953**	,930**	,859**	1
	Sig. (2-tailed)	,000	,000	,000	,000	,000	
	N	25	25	25	25	25	25

** . Correlation is significant at the 0.01 level (2-tailed).

4. Kecerdasan Emosional

Correlations

		M1	M2	M3	M4	M5	Kecerdasan Emosional (M)
M1	Pearson Correlation	1	,943**	,320	,533**	,931**	,849**
	Sig. (2-tailed)		,000	,119	,006	,000	,000
	N	25	25	25	25	25	25
M2	Pearson Correlation	,943**	1	,375	,601**	,891**	,878**
	Sig. (2-tailed)	,000		,065	,001	,000	,000
	N	25	25	25	25	25	25
M3	Pearson Correlation	,320	,375	1	,748**	,368	,730**
	Sig. (2-tailed)	,119	,065		,000	,070	,000
	N	25	25	25	25	25	25
M4	Pearson Correlation	,533**	,601**	,748**	1	,596**	,858**
	Sig. (2-tailed)	,006	,001	,000		,002	,000
	N	25	25	25	25	25	25
M5	Pearson Correlation	,931**	,891**	,368	,596**	1	,866**
	Sig. (2-tailed)	,000	,000	,070	,002		,000
	N	25	25	25	25	25	25
Kecerdasan Emosional (M)	Pearson Correlation	,849**	,878**	,730**	,858**	,866**	1
	Sig. (2-tailed)	,000	,000	,000	,000	,000	
	N	25	25	25	25	25	25

** . Correlation is significant at the 0.01 level (2-tailed).

5. Kemampuan Auditor Mendeteksi Kecurangan

Correlations

		Y1	Y2	Y3	Y4	Y5	Kemampuan Auditor Mendeteksi Kecurangan (Y)
Y1	Pearson Correlation	1	,892**	,768**	,846**	,605**	,942**
	Sig. (2-tailed)		,000	,000	,000	,001	,000
	N	25	25	25	25	25	25
Y2	Pearson Correlation	,892**	1	,712**	,715**	,678**	,910**
	Sig. (2-tailed)	,000		,000	,000	,000	,000
	N	25	25	25	25	25	25
Y3	Pearson Correlation	,768**	,712**	1	,830**	,625**	,888**
	Sig. (2-tailed)	,000	,000		,000	,001	,000

Y4	N	25	25	25	25	25	25
	Pearson Correlation	,846**	,715**	,830**	1	,518**	,895**
	Sig. (2-tailed)	,000	,000	,000		,008	,000
Y5	N	25	25	25	25	25	25
	Pearson Correlation	,605**	,678**	,625**	,518**	1	,766**
	Sig. (2-tailed)	,001	,000	,001	,008		,000
Kemampuan Auditor Mendeteksi Kecurangan (Y)	N	25	25	25	25	25	25
	Pearson Correlation	,942**	,910**	,888**	,895**	,766**	1
	Sig. (2-tailed)	,000	,000	,000	,000	,000	
	N	25	25	25	25	25	25

** . Correlation is significant at the 0.01 level (2-tailed).

B. Uji Reliabilitas

1. Management Expert

Reliability Statistics

Cronbach's Alpha	N of Items
,750	6

2. Professional Skepticism

Reliability Statistics

Cronbach's Alpha	N of Items
,909	4

3. Etika Profesi

Reliability Statistics

Cronbach's Alpha	N of Items
,935	5

4. Kecerdasan Emosional

Reliability Statistics

Cronbach's Alpha	N of Items
,875	5

5. Kemampuan Auditor Mendeteksi Kecurangan

Reliability Statistics

Cronbach's Alpha	N of Items
,926	5

LAMPIRAN 6: UJI ASUMSI KLASIK

1. Uji Normalitas

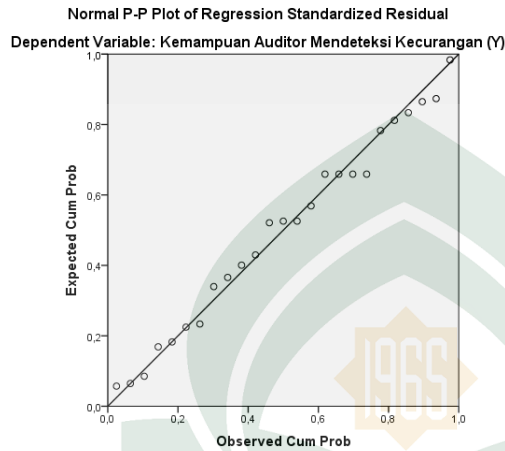

One-Sample Kolmogorov-Smirnov Test

		Unstandardized Residual
N		25
Normal Parameters ^{a,b}	Mean	,0000000
	Std. Deviation	,98327199
	Absolute	,087
Most Extreme Differences	Positive	,087
	Negative	-,083
Kolmogorov-Smirnov Z		,433
Asymp. Sig. (2-tailed)		,992

a. Test distribution is Normal.

b. Calculated from data.

2. Uji Multikolinearitas

Coefficients^a

Model		Collinearity Statistics	
		Tolerance	VIF
1	Management Expert (X1)	,365	2,737
	Professional Skepticism (X2)	,329	3,041
	Etika Profesi (X3)	,576	1,737
	Kecerdasan Emosional (M)	,308	3,246

a. Dependent Variable: Kemampuan Auditor Mendeteksi Kecurangan (Y)

3. Uji Heterokedastisitas

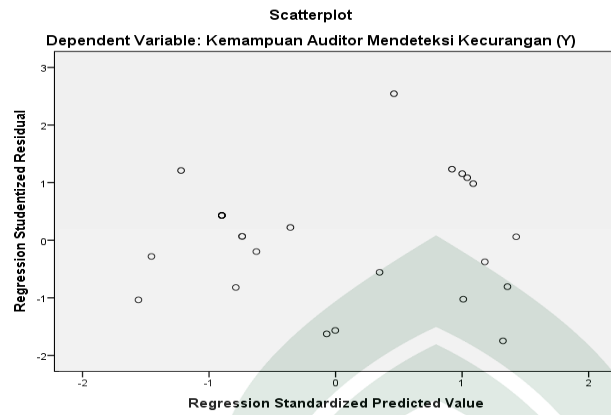

Uji Glejser Coefficients^a

Model		Unstandardized Coefficients		Standardized Coefficients	t	Sig.
		B	Std. Error	Beta		
1	(Constant)	-7,468	4,459		-1,675	,110
	Management Expert (X1)	-,113	,227	-,166	-,497	,625
	Professional Skepticism (X2)	-,354	,388	-,321	-,912	,373
	Etika Profesi (X3)	,460	,237	,518	1,946	,066
	Kecerdasan Emosional (M)	,235	,298	,287	,789	,440

a. Dependent Variable: LnRes

LAMPIRAN 7: UJI HIPOTESIS

A. Analisis Regresi Berganda

Model Summary

Model	R	R Square	Adjusted R Square	Std. Error of the Estimate
1	,920 ^a	,846	,824	1,05453

a. Predictors: (Constant), Etika Profesi (X3), Management Expert (X1), Professional Skepticism (X2)

ANOVA^a

Model		Sum of Squares	df	Mean Square	F	Sig.
1	Regression	128,407	3	42,802	38,490	,000 ^b
	Residual	23,353	21	1,112		
	Total	151,760	24			

a. Dependent Variable: Kemampuan Auditor Mendeteksi Kecurangan (Y)

b. Predictors: (Constant), Etika Profesi (X3), Management Expert (X1), Professional Skepticism (X2)

Coefficients^a

Model		Unstandardized Coefficients		Standardized Coefficients	t	Sig.
		B	Std. Error	Beta		
1	(Constant)	-1,652	2,284		-,723	,478
	Management Expert (X1)	,394	,102	,476	3,855	,001
	Professional Skepticism (X2)	,374	,170	,279	2,206	,039
	Etika Profesi (X3)	,326	,121	,301	2,690	,014

a. Dependent Variable: Kemampuan Auditor Mendeteksi Kecurangan (Y)

B. Uji Regresi Moderasi atau Analisis Nilai Selisih Mutlak

Model Summary

Model	R	R Square	Adjusted R Square	Std. Error of the Estimate
1	,952 ^a	,907	,869	,91148

a. Predictors: (Constant), X3_M, X1_M, Zscore: Kecerdasan

Emosional (M), X2_M, Zscore: Etika Profesi (X3), Zscore:

Management Expert (X1), Zscore: Professional Skepticism (X2)

ANOVA^a

Model		Sum of Squares	df	Mean Square	F	Sig.
1	Regression	137,636	7	19,662	23,667	,000 ^b
	Residual	14,124	17	,831		
	Total	151,760	24			

a. Dependent Variable: Kemampuan Auditor Mendeteksi Kecurangan (Y)

b. Predictors: (Constant), X3_M, X1_M, Zscore: Kecerdasan Emosional (M), X2_M, Zscore: Etika Profesi (X3), Zscore: Management Expert (X1), Zscore: Professional Skepticism (X2)

Coefficients^a

Model		Unstandardized Coefficients		Standardized Coefficients	t	Sig.
		B	Std. Error	Beta		
1	(Constant)	19,599	,651		30,123	,000
	Zscore: Management Expert (X1)	1,079	,342	,429	3,158	,006
	Zscore: Professional Skepticism (X2)	-,234	,451	-,093	-,518	,611
	Zscore: Etika Profesi (X3)	,519	,283	,207	1,838	,084
	Zscore: Kecerdasan Emosional (M)	,914	,420	,363	2,175	,044
	X1_M	1,466	,600	,222	2,444	,026
	X2_M	1,458	,678	,222	2,152	,046
	X3_M	,479	,397	,109	1,206	,244

a. Dependent Variable: Kemampuan Auditor Mendeteksi Kecurangan (Y)

RIWAYAT HIDUP



Nirgahayu, lahir di Sebatik, Kalimantan Utara pada tanggal 10 Juli 1996. Penulis merupakan anak pertama dari dua bersaudara, buah hati dari Ayahanda Nurdin dan Ibunda Iwela. Penulis memulai pendidikan di Sekolah Dasar Madrasah Ibtidaiyah As'Adiyah S.Nyamuk pada tahun 2002 hingga 2008. Selanjutnya melanjutkan pada SMP Negeri 1 Sebatik Utara pada tahun 2008 hingga tahun 2011. Pada tahun 2011 penulis juga melanjutkan pendidikan ke SMA Negeri 1 Sebatik hingga tahun 2014. Selanjutnya penulis melanjutkan pendidikan ke jenjang yang lebih tinggi yaitu Universitas Islam Negeri (UIN) Alauddin Makassar pada Fakultas Ekonomi dan Bisnis Islam Jurusan Akuntansi.

Contact Person:

Email : Nirgahayu96@gmail.com

No. Hp: 085247487667