

POTENSI BAKTERI ASAM LAKTAT (BAL) *Lactobacillus plantarum* ASAL DANGKE SEBAGAI ANTIHIPERGLIKEMIA PADA MENCIT (*Mus musculus*) ICR JANTAN



Skripsi

Diajukan untuk Memenuhi Salah Satu Syarat Meraih Gelar Sarjana Sains
Pada Jurusan Biologi Fakultas Sains dan Teknologi
UIN Alauddin Makassar

ALAUDDIN
M A K A S S A R

Oleh:

SRI WIDIAYANTI

NIM. 60300114136

FAKULTAS SAINS DAN TEKNOLOGI
UIN ALAUDDIN MAKASSAR
2018

PERNYATAAN KEASLIAN SKRIPSI

Mahasiswa yang bertanda tangan di bawah ini:

Nama : Sri Widiayanti
NIM : 60300114136
Tempat/Tgl. Lahir : Enrekang/01 Februari 1996
Jur/Prodi : Biologi
Fakultas : Sains dan Teknologi
Alamat : Perum. Zarindah Permai Blok O/5 Samata
Judul : Potensi Asam Laktat (BAL) *Lactobacillus plantarum* Asal Dangke Sebagai Antihiperqlikemia Pada Mencit (*Mus musculus*) ICR Jantan

Menyatakan dengan sesungguhnya dan penuh kesadaran bahwa skripsi ini benar adalah hasil karya sendiri. Jika di kemudian hari terbukti bahwa ia merupakan duplikat, tiruan, plagiat, atau dibuat oleh orang lain, sebagian atau seluruhnya, maka skripsi dan gelar yang diperoleh karenanya batal demi hukum.

Gowa, 19 November 2018

Penyusun

Sri Widiayanti

Nim : 60300114136

UNIVERSITAS ISLAM NEGERI
ALAUDDIN
M A K A S S A R

PENGESAHAN SKRIPSI

Skripsi yang berjudul, “Potensi Bakteri Asam Laktat (BAL) *Lactobacillus plantarum* Asal Dangke Sebagai Antihiperqlikemia Pada Mencit (*Mus musculus*) ICR Jantan” yang disusun oleh Sri Widiyanti, NIM: 60300114136, mahasiswa Jurusan Biologi pada Fakultas Sains dan Teknologi UIN Alauddin Makassar, telah diuji dan dipertahankan dalam sidang *munaqasyah* yang diselenggarakan pada hari Senin, tanggal 19 November 2018 M, bertepatan dengan 11 Rabiul Awal 1440 H, dinyatakan telah dapat diterima sebagai salah satu syarat untuk memperoleh gelar Sarjana dalam Ilmu Sains dan Teknologi, Jurusan Biologi (dengan beberapa perbaikan).

Samata-Gowa, 19 November 2018 M,
11 Rabiul Awal 1440 H.

DEWAN PENGUJI:

Ketua	: Dr. Wasilah, S.T., M.T	(.....)
Sekretaris	: Ar. Syarif Hidayat. S.Si., M.Kes	(.....)
Munaqisy I	: Dr. Hafsan, S.Si., M.Pd	(.....)
Munaqisy II	: Prof. Dr. H. Kasjim, M.Th.I	(.....)
Pembimbing I	: Dr. Fatmawati Nur, S.Si., M.Si	(.....)
Pembimbing II	: St. Aisyah Sijid, S.Pd., M.Kes	(.....)

Diketahui oleh:

Dekan Fakultas Sains dan Teknologi
UIN Alauddin Makassar,



Prof. Dr. H. Arifuddin, M.Ag.
NIP. 19691205 199303 1 001

KATA PENGANTAR

Assalamu'alaikum Warahmatullahi Wabarakatuh

Puji dan syukur penulis panjatkan kepada Allah swt. Atas limpahan berkat dan karuniaNya, sehingga penulis dapat menyelesaikan skripsi ini dengan judul “*Potensi Bakteri Asam Laktat (BAL) Lactobacillus plantarum Asal Dangke Sebagai Antihiperglikemia Pada Mencit (Mus musculus) ICR Jantan*”. Shalawat serta salam senantiasa tercurahkan kepada baginda Rasulullah Muhammad saw. beserta keluarga dan sahabatnya. Skripsi ini merupakan salah satu syarat untuk memperoleh gelar sarjana pada Program Studi Biologi, Fakultas Sains dan Teknologi, Universitas Islam Negeri Alauddin Makassar.

Penulis menyadari banyak pihak yang telah berpartisipasi dan membantu dalam menyelesaikan penulisan skripsi ini. Untuk itu, secara khusus iringan doa dan ucapan terima kasih yang sebesar-besarnya kepada kedua orang tua penulis, Ayahanda Sahuding dan Ibunda Salasia yang telah mendidik dan mencurahkan kasih sayang dengan ketulusan dan keikhlasan, tak henti-hentinya melantunkan doa terbaik di setiap akhir sujud beliau, rela mengorbankan segalanya demi tercapainya harapan dari anak tercinta yang tidak akan pernah mampu untuk terbalas, serta saudara-saudara penulis Nurrezky Damayanti, Tri Devi Maharani, Muh. Syarif Hidayat dan Afdal Anugrah yang menjadi motivator penulis. Semoga berkah dan rahmat Allah swt. selalu menaungi mereka. Selain itu penulis mengucapkan terima kasih yang sebesar-besarnya kepada:

1. Prof. Dr. H. Musafir Pababbari, M.Ag. selaku Rektor Universitas Islam Negeri (UIN) Alauddin Makassar serta sejarannya.
2. Prof. Dr. H. Arifuddin Ahmad, M.Ag. selaku Dekan Fakultas Sains dan Teknologi Universitas Islam Negeri (UIN) Alauddin Makassar dan sejarannya.
3. Dr. Mashuri Masri, S.Si., M.Kes. selaku Ketua Jurusan Biologi di Jurusan Biologi Fakultas Sains dan Teknologi.
4. Hasyimuddin S.Si., M.Si. selaku Sekertaris Jurusan Biologi Fakultas Sains dan Teknologi UIN Alauddin Makassar.
5. Ar. Syarif Hidayat, S.Si., M.Kes sebagai dosen pembimbing akademik yang selalu memberi semangat dan turut mendoakan penulis.
6. Dr. Fatmawati, S.Si., M.Si. sebagai pembimbing I dan St. Aisyah Sijid, S.Pd., M.Kes sebagai pembimbing II yang dengan sabar selalu memberikan bimbingan, arahan, masukan baik dari keilmuan maupun agama yang dengan tulus hati meluangkan waktu membimbing penulis sehingga skripsi ini dapat terselesaikan. Semoga Allah Swt. selalu memberikan rahmat dan hidayah-Nya kepada mereka.
7. Dr. Hafsan, S.Si., M.Pd dan Prof. Dr. H. Kasjim, M.Th.I selaku Dosen Penguji yang telah banyak memberikan masukan serta saran yang sangat membangun untuk memulai penelitian dan penulisan skripsi.
8. Eka Sukmawati, S.Si., M.Si selaku dosen Komprehensif Mikrobiologi, Isna Rasdiana, Azis, S.Si., M.Sc. selaku dosen Komprehensif Ilmu Biologi yang

sangat membantu penulis untuk mengingat kembali ilmu yang penulis dapatkan dan Dr. H. Syamsuri S.S., M.Ag, selaku Dosen Komprehensif Agama yang sangat membantu penulis untuk mempelajari agama lebih banyak lagi.

9. Seluruh Bapak/Ibu Dosen Pengajar yang selama ini telah mengajarkan banyak hal serta pengetahuan yang penulis belum pernah dapatkan dimana pun, semoga Allah swt. selalu memberikan rahmat dan hidayah-Nya kepada mereka.
10. Kepada para Laboran Jurusan Biologi Kak Kurni, Kaka Nain, Kak Sidar dan Ibu Faridah yang selalu mendampingi penulis dalam bekerja di labolatorium mulai dari penulis menjadi praktikan hingga penulis melakukan penelitian untuk penyelesaian tugas akhir, semoga Allah swt. selalu memberikan rahmat dan hidayah-Nya kepada mereka.
11. Karyawan dan Staf dalam lingkup Fakultas Sains dan Teknologi UIN Alauddin Makassar yang telah banyak membantu penulis dalam mengurus surat-menyuratnya.
12. Kepala Perpustakaan UIN Alauddin Makassar dan staf pustakawan yang telah memfasilitasi penulis dalam hal pengumpulan referensi selama penyusunan tugas akhir.
13. Terima kasih kepada Kak Ati yang sangat membantu penulis dalam mengurus surat-menyurat penelitian penulis, semoga Allah swt. selalu memberikan rahmat dan hidayah-Nya kepada beliau.

14. Nursiah S. Farm., M. Farm., selaku Kepala Laboratorium Biofarmasi Fakultas Farmasi Universitas Hasanuddin, yang telah banyak memberikan bimbingan selama penulis melaksanakan penelitiannya
15. Terima kasih tak terhingga kepada teman-teman seperjuangan angkatan 14CTEAL tercinta yang selalu memberikan semangat dan bantuan tenaga kepada penulis.
16. Terima kasih kepada teman terbaik penulis Fitri Aulia Rifdiyani, Pujarea Putri Idris, Andi Nabila Nurfitriah dan Eka Fitriani Syam yang selalu ada dalam suka duka selama 4 tahun dan menjadi penyemangat untuk menyelesaikan skripsi ini.
17. Terima kasih kepada Mutmainnah selaku partner mencit dalam melakukan penelitian ini sampai terselesaikan skripsi ini,
18. Terima kasih tak terhingga kepada TIM BAL saudara seperjuangan dalam melakukan penelitian ini sampai terselesaikannya skripsi ini, semoga Allah swt. membalas segala kebaikan mereka.
19. Terima kasih kepada kakak angkatan SINAPSIS, RANVIER, dan BRACIALIS yang telah memberi motivasi serta arahan kepada penulis.
20. Terima kasih kepada kakak angkatan IMPULS, dan IMUNOGLOBULIN yang telah memberi semangat kepada penulis.
21. Terima kasih kepada teman-teman KKN atas kerjasamanya selama 2 bulan sehingga masa-masa KKN dapat terlewati dengan indah.

22. Terima kasih pula kepada semua pihak yang telah membaca dan berkenan memberikan masukan, saran dan koreksi pada tulisan ini. Pada akhirnya, penulis tetap bertanggung jawab sepenuhnya terhadap tulisan ini meskipun dalam penyusunannya menerima banyak masukan dan bantuan dari berbagai pihak. Semoga karya sederhana ini dapat memberikan manfaat bagi pembaca.

Semoga Allah swt. memberikan balasan atas segala bantuannya. Penulis menyadari bahwa dalam penulisan skripsi ini masih jauh dari sempurna, oleh karena itu saran dan kritikan yang bersifat membangun demi kesempurnaan skripsi ini. Semoga penulisan skripsi ini bermanfaat bagi kita semua. Aamiin Yaa Rabbal Alamin.

Akhirnya penulis berharap semoga skripsi ini dapat memberikan manfaat bagi penulis khususnya, dan bagi para pembaca pada umumnya. Semoga Allah swt senantiasa melindungi dan melimpahkan rahmat dan ridho-Nya, Amin.

UNIVERSITAS ISLAM NEGERI
ALAUDDIN
M A K A S S A R

Makassar, 19 November 2018

Penulis

Sri Widiyanti

Nim : 60300114136

DAFTAR ISI

JUDUL	i
PERNYATAAN KEASLIAN SKRIPSI	ii
PENGESAHAN	iii
KATA PENGANTAR	iv
DAFTAR ISI	ix
DAFTAR ILUSTRASI	xi
DAFTAR TABEL	xii
ABSTRAK	xiii
ABSTRACT	xiv
BAB I PENDAHULUAN.....	1-8
A. Latar Belakang	1
B. Rumusan Masalah	5
C. Ruang Lingkup Penelitian	5
D. Kajian Pustaka/Penelitian Terdahulu.....	6
E. Tujuan Penelitian.....	8
F. Kegunaan Penelitian.....	8
BAB II TINJAUAN TEORITIS	9-24
A. Tinjauan Umum Bakteri Asam Laktat.....	9
B. Tinjauan Umum <i>Lactobacillus plantarum</i>	12
C. Tinjauan Umum Dangke	14
D. Tinjauan Umum Diabetes	15
E. Tinjauan Umum Mencit (<i>Mus musculus</i>)	16
F. Hipotesis	20
G. Kerangka Pikir.....	21
H. Pencegahan Penyakit dalam Perspektif Islam	22
BAB III METODOLOGI PENELITIAN	25-33
A. Jenis dan Pendekatan Penelitian.....	25
B. Waktu dan Lokasi Penelitian	25
C. Variabel Penelitian.....	25
D. Definisi Operasional Variabel.....	26
E. Metode Pengumpulan Data	27
F. Instrumen Penelitian	27
G. Prosedur Kerja	28

BAB IV	HASIL DAN PEMBAHASAN.....	34-43
A.	Hasil Penelitian.....	34
B.	Pembahasan.....	37
BAB V	PENUTUP.....	44-45
A.	Kesimpulan.....	44
B.	Saran.....	44
KEPUSTAKAAN	46-51
LAMPIRAN-LAMPIRAN	52-66
RIWAYAT HIDUP	



UNIVERSITAS ISLAM NEGERI
ALAUDDIN
M A K A S S A R

DAFTAR ILUSTRASI

Gambar 2.1. Mencit	18
Gambar 3.1. Lay Out Penelitian.....	32
Gambar 4.1. Diagram Penurunan Kadar Gula Darah Mencit (H0-H14)	35
Gambar 4.2. Diagram Rata-rata Penurunan Kadar Gula Darah Mencit.	36



DAFTAR TABEL

Tabel 4.1.	Hasil Pengukuran Kadar Gula Darah Mencit	34
Tabel 4.2.	Rata-rata penurunan Kadar Gula Darah Mencit	36
Tabel 4.3.	Hasil Uji Statistik Analysis Of Varian	37



UNIVERSITAS ISLAM NEGERI
ALAUDDIN
M A K A S S A R

ABSTRAK

Nama : Sri Widiyanti
NIM : 60300114136
Judul Skripsi : **Potensi Bakteri Asam Laktat (BAL) *Lactobacillus plantarum* Asal Dangke Sebagai Antihiperqlikemia Pada Mencit (*Mus musculus*) ICR Jantan**

Bakteri asam laktat (BAL) merupakan katalase negatif yang dapat memproduksi asam laktat dengan cara yaitu memfermentasi karbohidrat. BAL memiliki potensi sebagai kandidat probiotik salah satunya jenis *Lactobacillus plantarum*. Probiotik merupakan Mikroorganisme hidup yang apabila dikonsumsi dalam jumlah yang cukup maka akan bermanfaat bagi sel inangnya. Penelitian ini bertujuan untuk mengetahui potensi Bakteri Asam Laktat (BAL) *Lactobacillus plantarum* terhadap penurunan kadar gula darah pada mencit. Penelitian ini dilakukan di Laboratorium Mikrobiologi Fakultas Sains dan Teknologi Universitas Islam Negeri Alauddin Makassar dan di Laboratorium Biofarmasi Universitas Hasanuddin pada bulan Mei 2018-Oktober 2017. Metode yang digunakan yaitu dengan penginduksian Aloksan agar hewan uji diabetes, kemudian ditunggu selama 3 hari setelah pemberian aloksan lalu di cek kadar gula darah mencit apabila >200 mg/dL maka mencit dikatakan diabetes. Selanjutnya dilakukan pemberian BAL selama 14 hari pada perlakuan A 0,2 mL dan B 0,1 mL, perlakuan C diberikan Acarbose 0,1 mL/10 kg BB dan perlakuan D hanya dinerikan aquadest dan dilalukan pengecekan kadar gula darah pada hari ke-0, hari ke-7 dan hari ke-14 dengan 4 perlakuan. Berdasarkan uji ANOVA, dengan nilai signifikan yaitu $p = 0.171 > 0.005$ yang berarti bahwa perlakuan tidak berbeda nyata terhadap penurunan kadar gula darah pada mencit. Walaupun demikian, perlakuan A yang di intervensi *L. plantarum* 0,2 mL, perlakuan B yang di intervensi *L. plantarum* 0,1 mL dan perlakuan C yang diberikan Acarbose 1 mg/kg berat badan mengalami penurunan kadar gula darah. Intervensi *L. plantarum* 0,2 mL menurunkan kadar gula darah lebih baik dibandingkan dengan intervensi *L. plantarum* 0,1 mL.

Kata Kunci: BAL, *Lactobacillus plantarum*, kadar gula darah dan mencit.

ABSTRACT

Name : Sri Widiayanti
Nim : 60300114136
Title : **The potential for lactic acid bacteria (LAB) *Lactobacillus plantarum* From Dangke As Antihyperglykemia At Mice (*Mus musculus*) Male ICR**

Lactic acid bacteria (LAB) is a negative catalase which can produce lactic acid in a way that is to ferment carbohydrates. LAB has the potential as a candidate for one of these types of probiotic *Lactobacillus plantarum*. Probiotic is a living Microorganism when consumed in adequate amounts of it will be beneficial to the host cell. This research aims to know the potential for lactic acid bacteria (BAL) *Lactobacillus plantarum* against decrease in blood sugar levels in mice. This research was conducted in the laboratory of Microbiology of the Faculty of Science and technology in the Islamic State University in Makassar and Alauddin Laboratories Biopharmaceutical Hasanuddin University in may 2018-October 2017. The methods used by penginduksian Aloksan so that the test animal diabetes, then wait for 3 days after the giving of aloksan ago on the murine check blood sugar levels when > 200 mg/dL then mice are said to be diabetes. Next do the giving of BALES for 14 days at the treatment with 0.2 mL and 0.1 mL, B C treatment given Acarbose 0.1 mL/10 kg body weight and treatment D only dinerikan aquadest and channeled checking blood sugar levels on day 0, day 7 and day 14 with 4 the treatment. Based on the test ANOVA, with significant value i.e. $p = 0,005 > 0171$ which means that the treatment did not differ markedly against the drop in blood sugar levels in mice. However, A treatment intervention in 1. *plantarum* 0.2 mL, B in treatment interventions 1. *plantarum* 0.1 mL and C treatment given Acarbose 1 mg/kg body weight experienced a drop in blood sugar levels. The intervention of *L. plantarum* 0.2 mL of lowering blood sugar levels better than the intervention of *L. plantarum* 0.1 mL.

Keywords: BAL, *Lactobacillus plantarum*, blood sugar levels and mice.

BAB I

PENDAHULUAN

A. Latar Belakang

Diabetes Mellitus (DM) yaitu salah satu penyakit yang berbahaya yang kerap disebut sebagai silent killer selain dari penyakit jantung, yaitu salah satu masalah kesehatan yang cukup besar. Diabetes mellitus berasal dari bahasa Yunani: diabainein, tembus atau pancuran air dan bahasa latin: mellitus (rasa manis) yang juga dikenal di Indonesia dengan istilah penyakit kencing gula atau kencing manis yang mana merupakan kelainan metabolis yang disebabkan oleh banyak faktor, berupa hiperglikemia kronis dan gangguan metabolisme karbohidrat, lemak dan protein. (Supriadi S, 2013).

Data dari Studi Global menunjukkan bahwa jumlah penderita diabetes mellitus pada tahun 2011 telah mencapai 366 juta orang. Apabila tidak ada tindakan yang dilakukan, maka jumlah ini diperkirakan akan meningkat menjadi 552 juta pada tahun 2030. Penyakit diabetes mellitus telah menjadi penyebab dari 4,6 juta kematian. Lembaga kesehatan dunia, *World Health Organisation* (WHO) mengingatkan prevalensi penderita diabetes di Indonesia berpotensi mengalami kenaikan drastis dari 8,4 juta orang pada tahun 2000 menjadi 21,3 juta penderita di 2030 nanti. Lonjakan kenaikan penderita itu bisa terjadi jika negara kita tidak serius dalam upaya pencegahan, penanganan dan kepatuhan dalam pengobatan penyakit.

Pada tahun 2006, terdapat lebih dari 50 juta orang yang menderita DM di Asia Tenggara (Trisnawati, 2013).

Menurut data WHO, Indonesia menempati urutan ke-4 terbesar dalam jumlah penderita Diabetes Mellitus di dunia setelah India, Cina dan Amerika Serikat. Pada tahun 2000 yang lalu saja, terdapat sekitar 5,6 juta penduduk Indonesia yang mengidap diabetes. Namun, pada tahun 2006 diperkirakan jumlah penderita diabetes di Indonesia akan meningkat tajam menjadi 14 juta orang, dimana baru 50% yang sadar bahwa mereka mengidapnya dan di antara mereka yang telah menyadari dirinya mengidap diabetes, baru sekitar 30% yang datang berobat teratur.

Sampai saat ini, berbagai obat diabetes termasuk suntikan insulin hanya ditujukan untuk mengendalikan kadar gula darah dan gejalanya serta mengurangi resiko komplikasi. Salah satu obat yang umum dianjurkan pada orang-orang dengan diabetes tipe 2 adalah metformin. Metformin berfungsi untuk menjaga gula darah tetap normal sehingga diabetes terkendali. Sebuah jurnal Clinical Diabetes yang diterbitkan pada tahun 2012 menyatakan bahwa obat metformin efektif untuk menurunkan kadar HbA1C-jumlah gula darah yang masuk ke dalam aliran darah.

Karena obat antidiabetes oral kebanyakan memberikan efek samping yang tidak diinginkan maka penelitian tentang BAL sebagai antidiabetik masih sangat minim dilakukan, oleh karena itu indonesia memiliki potensi untuk menemukan suatu terapi baru sebagai alternatif untuk penyakit diabetes.

Beberapa penelitian sebelumnya menyebutkan bahwa BAL asal dangke ini memiliki potensi untuk dijadikan sebagai probiotik dengan kemampuannya untuk

menghambat bakteri patogen. Namun sebelum dapat dimanfaatkan sebagai probiotik, BAL asal dangke harus memenuhi persyaratan untuk menjadi kandidat probiotik. Diantaranya yaitu memiliki kemampuan tumbuh yang baik secara *in vitro* dalam keasaman lambung, toleransinya terhadap garam empedu dan kemampuan antagonisnya terhadap bakteri patogen dan mampu menstimulasi sistem imun.

BAL sering digunakan sebagai probiotik karena kebanyakan strainnya tidak patogen, bahkan beberapa strainnya telah mendapatkan status *generally recognized as safe* (GRAS) dari *food & drugs administration* (FDA). Selain itu, probiotik memiliki kemampuan untuk dapat hidup dalam saluran pencernaan dimana ia dapat menekan pertumbuhan bakteri patogen sehingga dapat dimanfaatkan untuk menjaga kesehatan tubuh. Potensi inilah yang menyebabkan BAL digunakan sebagai probiotik (Grajek *et al*, 2005). Adapun beberapa strain dari BAL yang berpotensi sebagai probiotik yaitu *Lactobacillus* dan *Bifidobacterium* (Shen *et al*. 2012).

Probiotik merupakan mikroorganisme hidup yang dimana apabila dikonsumsi oleh manusia atau hewan dalam jumlah yang cukup, maka ia mampu hidup dan melewati kondisi lambung dan saluran pencernaan dan bermanfaat bagi sel inangnya/host yang tentu akan meningkatkan kesehatan bagi inangnya (Savadago *et al*., 2006; FAO/WHO, 2002). Bakteri probiotik termasuk kelompok yang aman atau GRAS (*Generally Recognized as Safe*). Bakteri *Lactobacillus plantarum* dan *Lactobacillus acidophilus* termasuk kedalam spesies bakteri yang tergolong kedalam probiotik (Salminen Wright, 2004).

BAL dalam menurunkan kadar gula darah sesuai dengan sifatnya yang memiliki sifat antioksidan, aktivitas antimikroba dan kemampuan menurunkan kadar gula darah. Bakteri probiotik dapat diisolasi dari berbagai macam sumber, salah satunya berasal dari susu atau olahan susu, seperti susu sapi, susu kerbau, susu fermentasi, dadih dan dangke (Nur, dkk., 2015).

Adapun fungsi dari BAL yaitu telah banyak menerima perhatian dunia (Honda et al. 2012). Dari beberapa spesies BAL yang diaplikasikan sebagai suplemen mikroba hidup, yang secara positif akan mempengaruhi kesehatan, dan yang paling utama yaitu dengan meningkatkan komposisi mikrobiota usus (Grajek et al, 2005). Beberapa penelitian telah menunjukkan bahwa probiotik dapat mengurangi intoleransi laktosa, meningkatkan kesehatan usus, dapat memperkuat sistem kekebalan tubuh (Galdeano et al. 2007), memiliki efek antihipertensi (Zhang dan Zhang, 2013), memiliki efek antioksidan (Yadav et al. 2007), efek menurunkan kolesterol (Bosch et al. 2014), dan memiliki efek antidiabetes (gomes, et al. 2014).

Penelitian invitro dan invivo, pada hewan percobaan maupun pada manusia telah banyak dilakukan untuk mengeksplorasi peranan probiotik dalam pencegahan maupun pengobatan penyakit, misalnya diare, Inflammatory Bowel Disease, Irritable Bowel Syndrome, asma, alergi, obesitas, diabetes tipe 2 (Ejtahed et al., 2012; Andersson et al., 2010),

Beberapa probiotik umum meliputi berbagai spesies dari genera *Bifidobacterium* dan *Lactobacillus* seperti *Bifidobacterium bifidum*, *Bifidobacterium breve*, *Bifidobacterium infantis*, *Bifidobacterium longum*, *Lactobacillus acidophilus*,

Lactobacillus casei, *Lactobacillus plantarum*, *Lactobacillus reuteri*, *Lactobacillus rhamnosus*, *Lactobacillus GG* (Fahmida, 2010).

Berdasarkan uraian diatas maka penelitian tentang potensi pemberian bakteri asam laktat (BAL) (*L. plantarum*) asal dangke perlu dilakukan untuk mengetahui potensinya sebagai antidiabetik pada mencit (*Mus musculus*) ICR Jantan.

B. Rumusan Masalah

Adapun rumusan masalah dalam penelitian ini adalah bagaimana potensi pemberian BAL *L. plantarum* asal dangke sebagai antidiabetik pada mencit (*Mus musculus*) ICR Jantan?

C. Ruang Lingkup Penelitian

1. Bakteri Asam Laktat (BAL) *L. plantarum* diperoleh dari limbah asal dangke. Dangke adalah produk olahan susu yang merupakan hasil dari fermentasi susu kerbau atau susu sapi. Dangke dikenal sebagai produk keju lunak (*soft cheese*), yang berasal dari Kabupaten Enrekang, Sulawesi Selatan, yang dibuat dengan cara dipanaskan hingga mendidih.
2. Mencit (*Mus musculus*) diperoleh dari Laboratorium Biofarmasi Universitas Hasanuddin ICR jantan yang berumur 2-3 bulan dengan berat 18-33 kg.
3. Waktu dan tempat dilakukan penelitian ini pada bulan Mei 2018 – bulan Oktober 2018.

4. Peremajaan bakteri dan pembuatan suspensi dilakukan di laboratorium Mikrobiologi Universitas Islam Negeri Alauddin Makassar.
5. Pemeliharaan mencit, pemberian aloksan dan uji kadar gula darah dilakukan di laboratorium Biofarmasi Universitas Hasanuddin.

D. Kajian Pustaka

Dalam kajian pustaka dibahas beberapa temuan hasil penelitian sebelumnya untuk melihat kejelasan arah, originalitas, kemanfaatan dan posisi dari penelitian ini, dibandingkan dengan beberapa temuan penelitian yang dilakukan sebelumnya yaitu sebagai berikut:

1. Fadhilah (2015) dalam penelitiannya Bakteri Asam Laktat (BAL) yang berpotensi sebagai kandidat probiotik. Sebagai kandidat probiotik, bakteri asam laktat memiliki kemampuan untuk menurunkan kadar kolesterol dalam tubuh. Pada penelitian ini, 0.1% kolesterol murni dan 0.3% ditambahkan ke dalam media MRS dan diinokulasikan dua isolat bakteri asam laktat dari dangke yaitu *L. fermentum* dan *L. acidophilus* yang dilakukan secara in vitro.
2. Adawiyah (2015) dalam penelitiannya Bakteri asam laktat (BAL) merupakan kelompok bakteri yang menghasilkan asam laktat sebagai produk utama dalam metabolisme karbohidrat. BAL sebagai kandidat probiotik harus memenuhi salah satu syarat yang memiliki ketahanan garam empedu. Hasil penelitian menunjukkan bahwa bakteri asam laktat isolat susu sapi asli dangke *L. fermentum* dan *L. Acidophilus* memiliki ketahanan garam empedu.

Lactobacillus acidophilus isolat memiliki ketahanan garam empedu lebih baik dari *Lactobacillus fermentum*. Perbedaan antara jumlah BAL koloni pada media + oxgall terhadap kontrol (A₀ dan B₀) untuk masing-masing konsentrasi Oxgall 0,1%, 0,3% dan 0,5% masing-masing dari *L. fermentum*: 1,4 x 10⁶, 1,7 x 10⁶, 4 x 10⁶ sedangkan *L. acidophilus*: 0,7 x 10⁶, 0,9 x 10⁶ dan 1,4 x 10⁶.

3. Syafiqoh (2016) dalam penelitiannya *Lactobacillus plantarum* adalah bakteri asam laktat (BAL) yang diisolasi dari produk fermentasi ikan Indonesia (bekasam). *L. plantarum* telah dievaluasi memiliki potensi sebagai probiotik, yaitu toleran terhadap asam dan garam empedu, serta memiliki senyawa antimikroba. Ekstrak kasar media kultur *L. plantarum* SK(5) memiliki aktivitas antioksidan (*moderately good*) dan diduga memiliki aktivitas inhibisi alfa-glukosidase. Berat badan kelompok tikus yang diinduksi diabetes mengalami penurunan. Hasil penelitian menunjukkan kadar glukosa darah tikus yang diinduksi diabetes mengalami penurunan setelah perlakuan 14 hari dan tidak berbeda antarperlakuan, maupun dengan tikus normal. Penurunan tertinggi adalah perlakuan pemberian *Lactobacillus plantarum* SK(5) (30 mg/Kg bb). Jumlah sel beta pankreas juga menunjukkan adanya regenerasi sel setelah 14 hari pemberian liofilisasi *Lactobacillus plantarum* SK(5). *Lactobacillus plantarum* SK(5) memiliki efek antidiabetes dan tidak bersifat toksik selama 14 hari pemberian dengan dosis yang sama.
4. Kusmiati (2015) dalam penelitiannya Obesitas apabila menetap selama periode tertentu dapat menyebabkan terjadinya berbagai gangguan metabolik seperti meningkatnya kadar glukosa dan kolesterol. Selain meningkatkan kesehatan

usus, probiotik juga telah banyak dimanfaatkan untuk menurunkan kadar kolesterol serta dapat memelihara biota usus yang dapat memberikan efektifitas yang baik dalam memelihara sensitifitas insulin. Hasil penelitian menunjukkan kadar glukosa pada penderita obesitas sebelum dan sesudah mengkonsumsi minuman probiotik terhadap 19 orang sampel yang mengalami penurunan sebesar 47,4%, yang mengalami kadar glukosa tetap (tidak ada penurunan maupun peningkatan) sebesar 5,2%, dan yang mengalami peningkatan sebesar 47,4%.

E. Tujuan Penelitian

Adapun tujuan dari penelitian ini adalah untuk mengetahui potensi *BAL L. plantarum* asal dangke sebagai antidiabetik pada mencit (*Mus musculus*) ICR Jantan.

F. Kegunaan Penelitian

Adapun kegunaan dalam penelitian ini adalah sebagai berikut:

1. Dapat membuktikan secara ilmiah dan memberikan informasi kepada masyarakat potensi pemberian *BAL L. plantarum* asal dangke sebagai antidiabetik pada mencit.
2. Dapat memberikan informasi untuk pengembangan ilmu pengetahuan tentang *BAL* asal dangke memiliki banyak khasiat.
3. Dapat dijadikan sebagai bahan perbandingan dari penelitian selanjutnya.

BAB II

TINJAUAN TEORITIS

A. Tinjauan Umum Bakteri Asam Laktat (BAL)

Bakteri asam laktat (BAL) dianggap sebagai kelompok utama dari bakteri probiotik. Bakteri BAL umumnya merupakan kelompok mikroorganisme Gram-positif, tidak memiliki sitokrom, hidup dalam kondisi anaerob, tetapi sebagian *aerotolerant*, toleran kondisi asam, dan asam laktat sebagai produk utama untuk melakukan fermentasi. Genus yang utama dari BAL yaitu *Lactobacillus*, *Lactococcus*, *Enterococcus*, *Streptococcus*, *Pediococcus*, *Leuconostoc*, dan *Bifidobacterium*. Anggota BAL dibedakan menjadi dua kelompok berdasarkan metabolisme karbohidratnya, yaitu homofermentatif yang terdiri dari *Lactococcus*, *Pediococcus*, *Enterococcus*, *Streptococcus*, dan beberapa *Lactobacillus* yang memanfaatkan jalur Embden-Meyerhof (glikolitik). Jalur ini mengubah sumber karbon menjadi asam laktat. Kelompok yang kedua adalah heterofermentatif. Kelompok ini merupakan kelompok bakteri yang akan menghasilkan sejumlah laktat, CO₂, etanol, atau asetat dari glukosa melalui jalur fosfoketolase. Anggota 4 kelompok ini termasuk *Leuconostoc*, *Weissellia*, dan beberapa *Lactobacillus* (Vasiljevic dan Shah 2008).

Bakteri asam laktat (BAL) merupakan katalase negatif yang dapat memproduksi asam laktat dengan cara yaitu memfermentasi karbohidrat. BAL yang menghasilkan dua molekul asam laktat dari fermentasi glukosa disebut bakteri asam

laktat homofermentatif, sedangkan BAL yang menghasilkan satu molekul asam laktat dan satu molekul etanol serta satu molekul karbon dioksida disebut bakteri asam laktat heterofermentatif (Reddy *et al.*, 2008).

BAL memiliki beberapa keunggulan diantaranya yaitu BAL mampu menghasilkan senyawa-senyawa yang dapat memberikan rasa dan aroma spesifik pada makanan fermentasi (Rahayu, 2001), BAL mampu meningkatkan nilai cerna pada makanan fermentasi karena dapat melakukan penghancuran pada bahan makanan yang sulit dicerna sehingga dapat langsung diserap oleh tubuh contohnya protein diubah menjadi asam-asam amino (Guerra *et al.*, 2006), BAL menghasilkan senyawa antimikroba yang mampu menghambat pertumbuhan mikroba patogen dan pembusukan pada bahan makanan yang dimana akan memperpanjang masa simpan produk tersebut. Beberapa Senyawa-senyawa antimikroba yang dihasilkan BAL diantaranya asam laktat, hidrogen peroksida, CO₂, dan bakteriosin (Holzapfel *et al.*, 1995).

BAL khususnya genus *Lactobacillus* dan *Bifidobacterium* merupakan bagian dari flora normal pada saluran pencernaan manusia. genus *Lactobacillus* adalah probiotik yang dapat memberikan efek yang menguntungkan bagi kesehatan inangnya seperti penanggulangan diare, menstimulasi sistem kekebalan tubuh, menurunkan kadar kolesterol, pencegahan kanker kolon dan penanggulangan dermatitis atopik pada anak-anak (Sujaya dkk, 2008).

BAL memiliki potensi sebagai kandidat probiotik dengan beberapa syarat yang harus dipenuhi yaitu stabil terhadap asam (terutama asam lambung), stabil

terhadap garam empedu dan mampu bertahan hidup selama berada pada bagian atas usus kecil, memproduksi senyawa antimikroba antimikroba antara lain asam-asam organik, hidrogen peroksida dan bakteriosin, mampu menempel dan mengkolonisasi sel usus manusia, tumbuh baik dan berkembang dalam saluran pencernaan, aman digunakan oleh manusia dan koagregasi membentuk lingkungan mikroflora yang normal dan seimbang (Fatmawati, 2013).

Ada beberapa mekanisme terkait sifat fungsional dari probiotik sebagai antidiabetes. Beberapa strain probiotik mampu mengurangi stres oksidatif pankreas yang menyebabkan peradangan kronis dan apoptosis sel beta pankreas (Zhang Dan Zhang 2013). Hal ini berhubungan dengan aktivitas antioksidan yang dimiliki oleh probiotik. Penelitian sebelumnya telah menunjukkan bahwa bakteri probiotik secara signifikan dapat mengurangi stres oksidatif pada tikus diabetes 2 yang diinduksi pakan tinggi fruktosa dan diberi perlakuan *L. acidophilus* dan *L. casei* pada dahi (Yadav et al. 2007). Penelitian lainnya melaporkan bahwa beberapa bakteri asam laktat memiliki aktivitas antioksidan dan kemampuan antidiabetes secara *in vitro* (Chen et al. 2014).

Mekanisme lainnya dari probiotik sebagai antidiabetes adalah kemampuan penghambatan terhadap enzim alfa-glukosidase (Ramchandran dan Shah 2008). *L. casei* 2W dan *L. rhamnosus* Z7 memiliki aktivitas penghambatan alfa-glukosidase secara *in vitro* (Chen et al. 2014). Beberapa ekstrak *Lactobacillus* yang diisolasi dari feses bayi secara efektif menghambat aktivitas alfa-glukosidase (Panwar et al. 2014).

B. Tinjauan Umum *Lactobacillus plantarum*

Genus *Lactobacillus* terdiri atas banyak kelompok termasuk beberapa spesies yang digunakan untuk fermentasi dan pengawetan makanan. Beberapa *Lactobacillus* merupakan probiotik, yang dapat memberikan efek yang menguntungkan bagi kesehatan hostnya (Claesson *et al.*, 2007).

Lactobacillus plantarum adalah bakteri asam laktat (BAL) gram positif, tidak motil, tidak berspora, gram posheterofermentatif fakultatif, katalase negatif, anaerob fakultatif, dan toleran terhadap asam. Bakteri ini memiliki aplikasi yang luas, misalnya sebagai kultur starter dalam fermentasi sayuran dan daging, sebagai probiotik untuk manusia dan hewan, dan dewasa ini digunakan sebagai agen terapeutik (Plumed-Ferrer, 2007).

Lactobacillus plantarum merupakan 1 dari 27 spesies yang termasuk dalam genus *Lactobacillus* famili Lactobacillaceae. *Lactobacillus plantarum* tergolong bakteri Gram positif, nonmotil, batang, pada umumnya berukuran 0,6-0,8 μm x 1,2-6,0 μm , berantai tunggal atau banyak dan pendek. Bakteri ini bersifat tidak mereduksi nitrat menjadi nitrit, tidak memproduksi NH_3 dari arginin, dan tumbuh optimum pada suhu 30-35°C. *Lactobacillus plantarum* bersifat toleran terhadap garam, memproduksi asam dengan cepat dan memiliki pH ultimat 5,3 hingga 5,6 (Buckle *et al.*, 1987).

Bakteri *Lactobacillus plantarum* terutama berguna untuk pembentukan asam laktat, penghasil hidrogen peroksida tertinggi dibandingkan bakteri asam laktat lainnya dan juga menghasilkan bakteriosin yang merupakan senyawa protein yang

bersifat bakterisidal. Bakteri *Lactobacillus plantarum* umumnya lebih tahan terhadap keadaan asam dan oleh karenanya menjadi lebih banyak terdapat pada tahapan terakhir dari fermentasi tipe asam laktat. Bakteri ini sering digunakan dalam fermentasi susu, sayuran, dan daging (sosis). Fermentasi dari *Lactobacillus plantarum* bersifat homofermentatif sehingga tidak menghasilkan gas (Buckle *et al.*, 1987).

Menurut Garrity et al. Dalam Bergey's Manual of Systematic Bacteriology 2nd edisi tahun 2004, klasifikasi *Lactobacillus plantarum* yaitu:

Kingdom : Bacteria
Divisi : Firmicutes
Kelas : Bacilli
Ordo : Lactobacillales
Famili : Lactobacillaceae
Genus : Lactobacillus
Spesies : *Lactobacillus plantarum* (Bergey's, 2009).

C. Tinjauan Umum Dangke

Dangke merupakan salah satu makanan tradisional khas asal kabupaten Enrekang Propinsi Sulawesi Selatan yang berbahan dasar dari susu kerbau atau sapi dan diolah secara enzimatik menggunakan enzim papain dari getah pepaya. Dangke dibuat dengan cara merebus campuran susu kerbau atau sapi, garam, dan sedikit getah buah pepaya. Kemudian hasil rebusan tersebut kemudian disaring, dibuang airnya, dan kemudian dicetak sesuai bentuk yang diinginkan (Fatmawati, 2013).

Masyarakat Enrekang kebanyakan hanya mengenal satu jenis dangke yakni dangke susu kerbau. Akan tetapi karena tingginya permintaan dan kebutuhan dangke dan dangke juga memiliki kemampuan dalam memproduksi susu kerbau yang sangat terbatas, yang juga disebabkan karena penurunan populasi kerbau. Maka dari itu, pengolah dangke mencoba mencari alternatif atau solusi baru yaitu dari bahan baku lain dalam pembuatan dangke kepada susu sapi. Beberapa karakteristik yang dimiliki dangke yang berasal dari susu kerbau adalah tampak lebih putih, tekstur lebih halus, dan aroma lebih tajam (Rahman, 2014).

Dangke dapat langsung disajikan atau diolah lagi menjadi variasi makanan lain seperti dangke bakar dan sejenisnya. Pangan tradisional khas dari Enrekang ini sangat populer di kalangan masyarakat Enrekang pada khususnya dan masyarakat Sulawesi selatan pada umumnya menjadikan dangke sebagai lauk pendamping makanan pokok nasi sehari-hari dan kini sudah diolah sebagai camilan berupa kripik dangke dengan aneka flavour yang distribusinya sudah meluas di masyarakat umum (Fatmawati, 2013).

D. Tinjauan Umum Diabetes

Diabetes mellitus (DM) atau yang lebih dikenal dengan penyakit gula atau kencing manis diakibatkan oleh kekurangan hormon insulin (Tjokroprawiro, 1998). Hal ini disebabkan oleh pankreas sebagai produsen insulin yang tidak memproduksi insulin dalam jumlah yang cukup besar daripada yang dibutuhkan oleh tubuh sehingga pembakaran dan penggunaan karbohidrat tidak sempurna (Tjokroprawiro, 1986).

Diabetes Mellitus ditandai dengan tingginya kadar gula darah akibat tubuh yang tidak memiliki hormon insulin atau insulin tidak dapat bekerja sebagaimana mestinya. Hormon insulin disekresikan oleh sel-sel beta yang merupakan salah satu dari empat tipe sel dalam pulau-pulau Langerhans pankreas. Sekresi insulin akan meningkat dan menggerakkan glukosa ke dalam sel-sel otot, hati serta lemak. Insulin di dalam sel-sel tersebut menimbulkan efek seperti menstimulasi penyimpanan glukosa dalam hati dan otot (dalam bentuk glikogen), meningkatkan penyimpanan lemak dari makanan dalam jaringan adiposa dan mempercepat pengangkutan asam amino (yang berasal dari protein makanan) ke dalam sel (Smeltzer dan Bare, 2002).

Para penderita diabetes akan mengalami gangguan keseimbangan antara glukosa ke dalam sel, glukosa yang disimpan dihati dan glukosa yang dikeluarkan dari hati. Pada keadaan ini akan menyebabkan kadar glukosa dalam darah menjadi meningkat dan kelebihanannya akan keluar melalui urin. Urin yang mengandung banyak gula. Pada keadaan ini disebabkan oleh dua hal. Yang pertama, pankreas tidak mampu lagi membuat insulin dan yang kedua, sel tubuh tidak memberi respons

terhadap kerja insulin yang sebagai kunci untuk membuka pintu sel sehingga glukosa tidak dapat masuk ke dalam sel (Tandra, 2008).

Diabetes mellitus adalah masalah kesehatan hingga sampai saat ini, karena dapat menimbulkan berbagai komplikasi pada berbagai organ. Komplikasi tersebut disebabkan oleh keadaan hiperglikemia yang kronis sehingga meningkatkan terbentuknya advanced glycation end products (AGEs) dan radikal bebas yang lain (Kataya, 2007; Srinivasan, 2007). Radikal bebas yang meningkat pada DM disertai dengan penurunan fungsi antioksidan endogen, contohnya seperti *superoxide dismutase* (SOD) dan *catalase*, sehingga terjadi stres oksidatif (Maritim *et al.*, 2003). Pada peningkatan SOD dan Catalase serta antioksidan lain dapat memperkecil terjadinya komplikasi DM (Krishan and Chakkarwar, 2011).

Pada tahun 2013, proporsi penduduk Indonesia yang berusia ≥ 15 tahun dengan DM adalah 6,9 persen. Penderita yang terkena bukan hanya berusia senja, namun banyak pula yang masih berusia produktif. Prevalensi DM berdasarkan diagnosis dokter dan gejala meningkat sesuai dengan bertambahnya umur, Jumlah penderita DM terbesar berusia antara 40-59 tahun, namun mulai umur ≥ 65 tahun cenderung menurun (Kemenkes, 2013).

E. Tinjauan Umum Mencit (*Mus musculus*)

Mencit adalah hewan yang paling banyak digunakan sebagai hewan model percobaan dengan kisaran penggunaan antara 40-80%. Mencit banyak digunakan sebagai hewan laboratorium yang digunakan dalam penelitian biologi karena

memiliki keunggulan-keunggulan seperti siklus hidup relatif pendek, jumlah anak per kelahiran banyak, variasi sifat-sifatnya tinggi, mudah ditangani, serta sifat produksi dan karakteristik reproduksinya mirip hewan lain, seperti sapi, kambing, domba, dan babi. Mencit dapat hidup mencapai umur 1-3 tahun tetapi terdapat perbedaan usia dari berbagai galur terutama berdasarkan kepekaan terhadap lingkungan dan penyakit (Malole dan Pramono, 1989).

Mencit juga termasuk hewan yang jinak, lemah, mudah ditangani, takut cahaya dan aktif pada malam hari. Mencit sangat senang berada pada belakang perabotan jika dipelihara atau berkeliaran di rumah. Mencit (*Mus musculus*) adalah salah satu anggota kelompok kerajaan hewan animalia. Hewan ini ditandai dengan ciri sebagai berikut: jinak, takut cahaya, aktif pada malam hari, mudah berkembangbiak, siklus hidup yang pendek, dan tergolong poliestrus (Fransius, 2008).

Mencit memiliki banyak keunggulan sebagai hewan percobaan (khususnya digunakan dalam penelitian biologi), yaitu siklus hidup yang relatif pendek, jumlah anak per kelahiran banyak, variasi sifat-sifatnya tinggi dan mudah dalam penanganannya (Fransius, 2008).



Gambar 2.1. Mencit (Dokumentasi pribadi, 2018).

Mencit merupakan hewan percobaan yang efisien karena mudah dipelihara, tidak memerlukan tempat yang luas, waktu kehamilan yang singkat, dan banyak memiliki anak per kelahiran. Mencit dan tikus putih memiliki banyak data toksikologi, sehingga mempermudah membandingkan toksisitas zat-zat kimia (Lu (1995) dalam Somala, 2006).

Menurut Mangkoewidjojo dan Smith (1988) mencit memiliki rambut yang berwarna keabu-abuan atau putih. Mencit memiliki mata berwarna merah atau hitam, kulit berpigmen dan memiliki warna perut sedikit pucat. Mencit dewasa pada umur 35 hari dan memiliki waktu kehamilan 19-21 hari. Mencit dapat melahirkan 6-15 ekor. Mencit jantan dan betina siap melakukan kopulasi pada umur 8 minggu. Siklus estrus atau masa birahi 4-5 hari dengan lama estrus 12-14 jam. Fase estrus dimulai antara pukul 16.00-22.00 WIB.

Proses persetubuhan mencit jantan dan betina untuk tujuan fertilisasi atau disebut dengan kopulasi terjadi pada saat estrus, dengan fertilisasi 2 jam setelah kopulasi. Ciri-ciri terjadinya kopulasi adalah ditemukannya sumbat vagina, yaitu cairan mani jantan yang menggumpal. Berat dewasa mencit rata-rata 18-35 g dan berat lahir 0,5-1.0 g. Suhu rektal mencit 35-39^oC, pernapasan 140-180 kali/menit, dan denyut jantung 600-650 kali (Somala, 2006).

Mus musculus akan lebih aktif pada senja atau malam hari, mereka tidak menyukai terang. Mereka juga hidup di tempat tersembunyi yang dekat dari sumber makanan dan membangun sarangnya dari bermacam-macam material lunak. *Mus musculus* adalah hewan terrestrial dan satu jantan yang dominan biasanya hidup dengan beberapa betina dan *Mus musculus* muda. Jika dua atau lebih *Mus musculus* jantan dalam satu kandang mereka akan menjadi agresif jika tidak dibesarkan bersama sejak lahir. Namun jika dibandingkan dengan mencit jantan, mencit betina merupakan yang lebih agresif terhadap mencit lain yang berada dalam satu kandang dengannya (Muliani, 2011).

Lama hidup mencit satu sampai tiga tahun, dengan masa kebuntingan yang pendek (18-21 hari) dan masa aktifitas reproduksi yang lama (2-14 bulan) sepanjang hidupnya. Mencit mencapai dewasa pada umur 35 hari dan dikawinkan pada umur delapan minggu (jantan dan betina). Siklus reproduksi mencit bersifat poliestrus dimana siklus estrus (berahi) berlangsung sampai lima hari dan lamanya estrus 12-14 jam. Mencit jantan dewasa memiliki berat 20-40 gram sedangkan mencit betina

dewasa 18-35 gram. Hewan ini dapat hidup pada temperatur 30°C (Smith & Mangkoewidjojo, 1988).

Adapun klasifikasi dari mencit (*Mus musculus*) yaitu sebagai berikut:

Kingdom : Animalia
Filum : Chordata
Kelas : Mamalia
Ordo : Rodentia
Famili : Muridae
Genus : Mus
Spesies : *Mus musculus* (Srinivasulu, 2012).

F. Hipotesis

Adapun hipotesis pada penelitian ini adalah Bakteri Asam Laktat (BAL) *L. plantarum* dapat berperan sebagai antidiabetik pada mencit (*Mus musculus*) ICR Jantan.

G. Kerangka Pikir

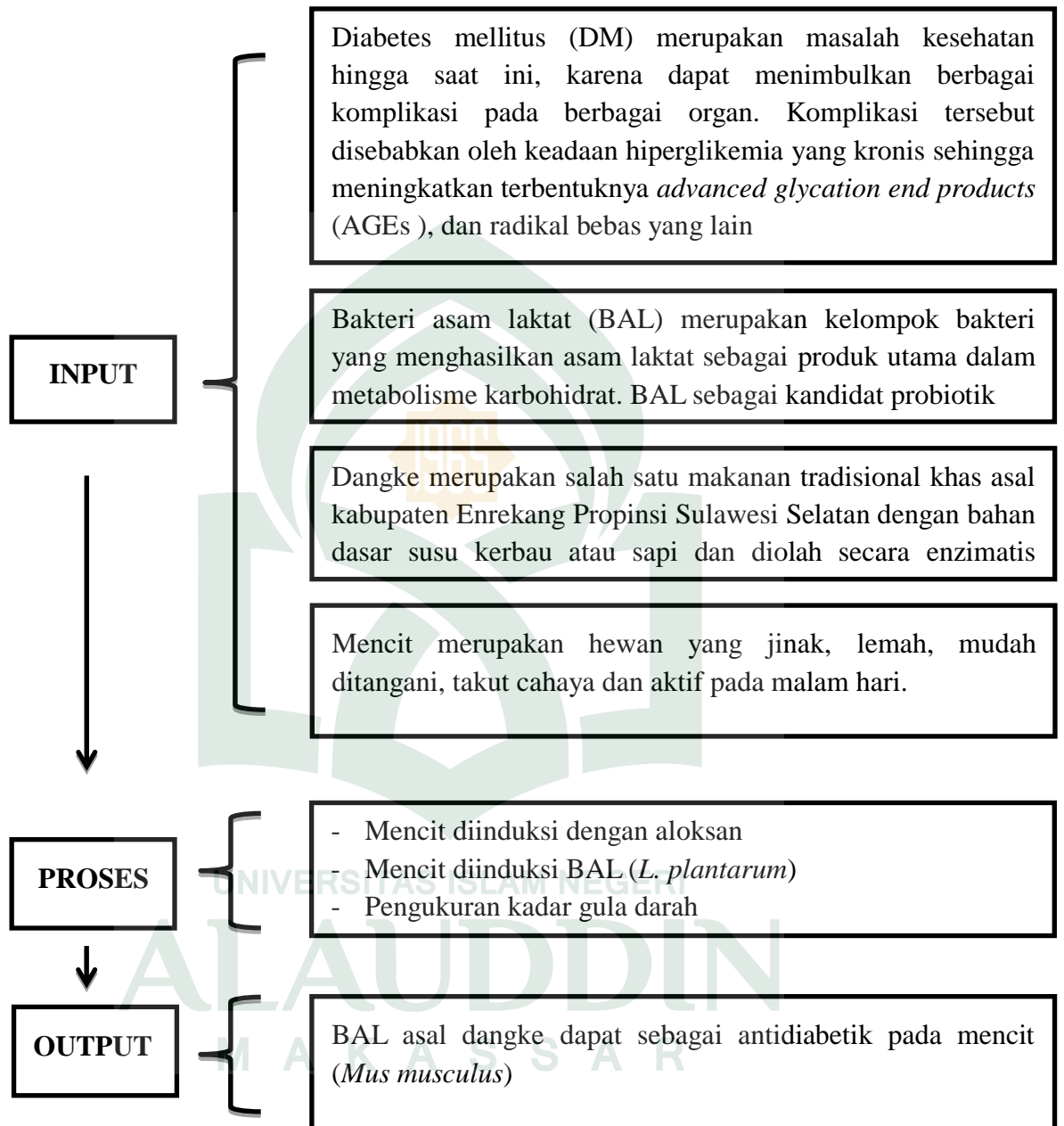

H. Pencegahan Penyakit dalam Perspektif Islam

Allah swt. menjelaskan kekuasaan atas segala ciptaan-Nya, baik dari yang terbesar hingga yang terkecil yang bahkan tak kasat mata. Sehingga pada akhirnya manusia sebagai hamba-Nya yang berakal senantiasa mempelajarinya untuk lebih menambah wawasan ke Islaman dalam dirinya dan lebih bersyukur atas kepada-Nya, salah satunya seperti yang dijelaskan oleh Allah swt. dalam QS. Al-Maidah/5 : 88 yang berbunyi:

وَكُلُوا مِمَّا رَزَقَكُمُ اللَّهُ حَلَالًا طَيِّبًا وَاتَّقُوا اللَّهَ الَّذِي أَنْتُمْ بِهِءِ مُؤْمِنُونَ



Terjemahnya:

Dan makanlah makanan yang halal lagi baik dari apa yang Allah telah rezekikan kepadamu, dan bertakwalah kepada Allah yang kamu beriman kepada-Nya (Kementrian Agama RI, 2012).

Menurut Ibnu Katsir (2003). Yang dimaksud kata “makan” dalam ayat ini, adalah segala aktivitas manusia. pemilihan kata makan, disamping karena ia merupakan kebutuhan pokok manusia, juga karena makanan mendukung aktivitas manusia. tanpa makan, manusia lemah dan tidak dapat melakukan aktivitas. Ayat ini memerintahkan untuk memakan yang halal lagi baik. Tidak semua makanan yang halal otomatis baik. Karena yang dinamai halal terdiri dari empat macam yaitu wajib, sunnah, mubah dan makruh. Prinsip “halal dan baik” hendaknya senantiasa menjadi perhatian dalam menentukan makanan yang akan dimakan karena makanan itu tidak hanya berpengaruh terhadap jasmani, melainkan juga rohani.

Ayat diatas menjelaskan bahwa makananlah makanan yang halal lagi baik sebagaimana diketahui bahwa salah satu penyebab datangnya penyakit yaitu karena dari makanan yang tidak baik. Yang pertama harus disadari adalah konsepsi bahwa penyakit diabetes melitus adalah gangguan metabolisme tubuh yang terjadi akibat gaya hidup yang tidak sehat. Disadari atau tidak pada era modern saat ini penjagaan pola konsumsi makanan yang sehat (diet sehat) pada prakteknya sulit diterapkan dalam kehidupan sehari-hari. Banyak makanan mengandung zat-zat kimia, beberapa bahan pengawet pada makanan olahan mengakibatkan munculnya penyakit. Kesempurnaan islam tidak hanya memperhatikan halal dan haramnya suatu makanan masuk dalam tubuh, namun lebih dari itu Islam sangat menganjurkan untuk memakan makanan yang halal lagi baik. Makan dan minum yang manis-manis sangat di perlukan dan itu halal, akan tetapi makan dan minum yang manis yang berlebihan bagi pasien diabetes melitus tidak baik, karena menimbulkan resiko naiknya kadar gula darah.

Namun Allah kembali menjelaskan dalam QS. Asy Syu'ara/ 26 : 80 yang berbunyi:

UNIVERSITAS ISLAM NEGERI
ALAUDDIN

M A K A S A

وَإِذَا مَرَضْتُ فَهُوَ يَشْفِينِ

Terjemahnya:

Dan apabila aku sakit, Dialah yang menyembuhkan Aku (Kementrian Agama RI, 2012).

Menurut Ibnu Katsir (2003), disandarkan penyakit kepada dirinya, sekalipun hal itu merupakan qadar, qadha dan ciptaan Allah. Akan tetapi, ia sandarkan hal itu

kepada dirinya sebagai sikap beradap. Makna hal itu berarti, jika aku menderita sakit, maka tidak ada seorangpun yang kuasa menyembuhkanku selain-Nya sesuai tankdir-Nya yang dikarenakan oleh sebab yang menyampaikannya. “Dan yang akan mematikanmu, kemudian akan menghidupkanku (kembali), yakni Dialah yang menghidupkan dan mematikan, dimana tidak ada seorang pun yang kuasa terhadap semua itu. Karena Dialah yang memulai penciptaan dan mengulanginya.

Ayat diatas menjelaskan bahwa maka obat dan dokter hanyalah cara kesembuhan, sedangkan kesembuhan hanya datang dari Allah. Karena Dia sendiri menyatakan demikian, “Dialah yang menciptakan segala sesuatu.” Semujarab apapun obat dan sespesialis dokter itu, namun jika Allah tidak menghendaki kesembuhan, kesembuhan itu juga tidak akan didapat. Bahkan jika meyakini bahwa kesembuhan itu datang dari selain-Nya, berarti ia telah rela keluar dari agama dan neraka sebagai tempat tinggalnya kelak jika tidak juga bertaubat.

BAB III

METODOLOGI PENELITIAN

A. Jenis dan Lokasi Penelitian

Jenis penelitian ini merupakan penelitian kuantitatif dan lokasi penelitian ini dilaksanakan di Laboratorium Biofarmasi Universitas Hasanuddin dan Laboratorium Mikrobiologi Universitas Islam Negeri Alauddin Makassar.

B. Pendekatan Penelitian

Penelitian ini merupakan penelitian yang bersifat eksperimental dengan menerapkan prinsip-prinsip pengontrolan terhadap hal-hal yang mempengaruhi jalannya eksperimen.

C. Variabel Penelitian

Penelitian ini terdiri dari dua variabel yaitu:

1. Variabel bebas yaitu konsentrasi BAL asal dangke jenis *Lactobacillus plantarum*.
2. Variabel terikat yaitu kadar gula darah mencit (*Mus musculus*) ICR jantan.

D. Defenisi Operasional Variabel

Adapun defenisi operasional variabel, antara lain:

1. Konsentrasi BAL adalah ukuran yang menggambarkan banyaknya zat di dalam suatu campuran BAL. Bakteri asam laktat (BAL) adalah kelompok bakteri yang menghasilkan asam laktat sebagai produk utama dalam metabolisme karbohidrat, salah satunya adalah *L. plantarum*. Bakteri *L. plantarum* adalah bakteri asam laktat dari famili *Lactobacillaceae* dan genus *Lactobacillus*. Bakteri ini bersifat Gram positif, non motil, dan berukuran 0,6-0,8 μm x 1,2-6,0 μm yang memenuhi syarat sebagai probiotik. Bakteri probiotik adalah bakteri yang dapat meningkatkan kesehatan manusia. Bakteri probiotik mampu bertahan hidup di dalam saluran pencernaan, meskipun terdapat berbagai rintangan seperti air liur, asam lambung dan garam empedu. Selain itu bakteri probiotik dapat berkembang biak, tidak beracun serta tidak patogen.

2. Kadar gula darah adalah istilah yang mengacu kepada tingkat glukosa di dalam darah yang digunakan sebagai sumber tenaga utama dalam tubuh yang jika berlebihan akan mengakibatkan penyakit diabetes. Diabetes adalah penyakit yang ditandai dengan tingginya kadar gula darah akibat tubuh tidak memiliki hormon insulin atau insulin tidak dapat bekerja sebagaimana mestinya, yang pada penelitian ini di uji cobakan pada mencit. Mencit merupakan hewan yang paling banyak digunakan sebagai hewan model laboratorium dengan kisaran penggunaan antara 40-80%. Mencit banyak digunakan sebagai hewan laboratorium (khususnya digunakan dalam penelitian biologi), karena memiliki keunggulan-keunggulan seperti siklus

hidup relatif pendek, jumlah anak per kelahiran banyak, variasi sifat-sifatnya tinggi, mudah ditangani.

E. Metode Pengumpulan Data

Pada penelitian ini, pengumpulan data dilakukan dengan cara observasi (pengamatan) dan *purposive* sampling yakni pemilihan sampel yang didasarkan dengan tujuan dan sudah di pertimbangkan dari peneliti.

F. Instrumen Penelitian (Alat dan Bahan)

1. Alat

Adapun alat yang digunakan pada penelitian ini adalah kandang mencit, botol minum mencit, spoit injeksi, gelas beaker, spektrofotometer, mikropipet, ose bulat, sonde, cuvet, laf, glucometer, gunting, oven, autoklaf, tabung reaksi, cawan petri, rak tabung, tip, timbangan, vortex, hotplate and stirrer, botol vial, botol coklat, inkubator dan neraca analitik.

2. Bahan

Adapun bahan yang digunakan pada penelitian ini adalah 12 ekor mencit (*Mus musculus*), isolat bakteri asam laktat (*Lactobacillus plantarum*), aloksan, acarbose, alkohol, test strip, aluminium foil, plastik wrab, bacto agar, pakan standard AD-1 dan aquadest.

G. Prosedur Kerja

1. Pembuatan Media MRSB

a. Media Padat

Sebelum membuat media pertumbuhan terlebih dahulu disiapkan alat dan bahan yang akan digunakan. Dibutuhkan 1 liter aquadest kemudian media *deMan Rogosa Shape Broth* (MRSB) sebanyak 52 gr, *Bacto Agar* 15 gr. Media *deMan Rogosa Shape Broth* (MRSB) dan bacto agar yang telah ditimbang dicampurkan ke dalam aquadest dan selanjutnya dipanaskan di hotplate and stirrer dengan suhu 60°C. Media dipanaskan hingga agar pada media larut. Apabila media telah larut ditambahkan abat antijamur ¼ tablet yang telah di gerus menggunakan mortar and pastle. Kemudian media yang telah jadi dituang kedalam tabung reaksi sebanyak 10 mL. Kemudian media yang telah dituang ke dalam tabung reaksi di sterilisasi dengan menggunakan autoklaf selama 15 menit atau mencapai suhu 121°C. Selanjutnya didiamkan dalam keadaan miring hingga media memadat.

b. Media Cair

Sebelum membuat media pertumbuhan terlebih dahulu disiapkan alat dan bahan yang akan digunakan. Dibutuhkan 1 liter aquadest kemudian media *deMan Rogosa Shape Broth* (MRSB) sebanyak 52 gr. Media *deMan Rogosa Shape Broth* (MRSB) dan bacto agar yang telah ditimbang dicampurkan ke dalam aquadest dan selanjutnya dipanaskan di hotplate and stirrer dengan suhu 60°C. Media dipanaskan hingga agar pada media larut. Apabila media telah larut ditambahkan abat antijamur ¼ tablet yang telah di gerus menggunakan mortar and pastle. Kemudian media yang

telah jadi dituang kedalam tabung reaksi sebanyak 10 mL. Kemudian media yang telah dituang ke dalam tabung reaksi di sterilisasi dengan menggunakan autoklaf selama 15 menit atau mencapai suhu 121°C. Selanjutnya didiamkan dalam keadaan miring hingga media memadat.

2. Peremajaan BAL asal Dangke jenis *Lactobacillus plantarum*

Peremajaan BAL dilakukan di dalam LAF untuk menciptakan keadaan steril. Kemudian diambil biakan murni BAL (*Lactobacillus plantarum*) dengan menggunakan ose digores secara zig-zag pada media *deMan Rogosa Sharpe Broth* (MRSB) padat. Biakan Bakteri yang telah ditanam pada media *deMan Rogosa Sharpe Broth* (MRSB) selanjutnya diinkubasi selama 48 jam di inkubator dengan suhu 27°C.

3. Adaptasi Hewan Uji

Sebelum memberi perlakuan terhadap hewan uji, perlu dilakukan adaptasi terlebih dahulu dengan tujuan agar hewan uji yang digunakan mampu saling beradaptasi dan tidak saling menyerang satu sama lain. Sehingga ketika percobaan berlangsung mencit (*Mus musculus*) tidak saling mengganggu dan tetap tenang karena telah terbiasa. Hewan uji yang digunakan dalam penelitian ini yaitu mencit ICR jantan dengan bobot badan rata-rata 18-40 gram dan usia 2-3 bulan yang diperoleh dari Laboratorium Biofarmasi Fakultas Farmasi Universitas Hasanuddin. Pemilihan usia 2-3 bulan tersebut digunakan karena merupakan rentang usia untuk mewakili usia dewasa pada mencit sehingga diharapkan proses absorpsi, distribusi, metabolisme dan eksresi sedang berjalan optimal. Mencit ditempatkan dalam

kandang yang terbuat dari plastik bening dengan penutup menggunakan kawat rang (Sri Wahyuni, 2017).

4. Preparasi Suspensi Bakteri Asam Laktat

Pembuatan suspensi BAL dilakukan dengan cara memindahkan 1 ose isolat BAL ke dalam media *deMan Rogosa Sharpe Broth* (MRSB) lalu dihomogenkan, selanjutnya memipet 1 ml larutan isolat ke dalam 9 ml aquadest dan dihomogenkan kemudian menghitung jumlah suspensi BAL hingga mencapai populasi 10^8 CFU/ml dengan menggunakan spektrofotometer. Pemberian larutan uji dilakukan secara per oral, yang dilakukan dengan menggunakan jarum suntik dengan ujung tumpul (bentuk bola, sonde) (Tjay dan Rahardja, 2010).

5. Penginduksian Diabetes Pada Hewan Uji

Penginduksian diabetes pada penelitian ini dilakukan menggunakan aloksan sebanyak 0,1 mL/10 gr bb. Aloksan diinduksikan secara intraperitoneal menggunakan spoit injeksi. Selanjutnya kadar glukosa diamati setelah tiga hari pasca penginduksian aloksan dengan menggunakan glucometer (GlucoDr) (dalam satuan mg/dL) dengan menggunakan darah dari ujung ekor mencit. mencit ditetapkan pada kondisi hiperglikemik jika kadar glukosa darah lebih dari 200 mg/dL. Ketika kadar glukosa mencit mengalami diabetes atau >200 mg/dL setelah penginduksian aloksan maka waktu tersebut ditetapkan sebagai hari ke-0 perlakuan. Tikus dipuasakan selama 6 jam terlebih dahulu sebelum dilakukan pengukuran kadar glukosa darah. Sel β pankreas akan rusak oleh aloksan sehingga fungsi pankreas menjadi abnormal

dan pankreas tidak mampu untuk menghasilkan insulin, sehingga timbul gangguan metabolik berupa diabetes mellitus.

6. Desain Eksperimen

Selama adaptasi dan perlakuan, tikus diberikan pakan AD₂. Tikus (n = 5 ekor/kelompok) dibagi kedalam 4 kelompok dan mendapatkan perlakuan selama 14 hari (Syafiqoh, 2016). Hewan uji dibagi dalam beberapa kelompok yaitu:

A = mencit diabetes, diinduksi dengan Aloksan dan diberikan intervensi Bakteri Asam Laktat (*L. plantarum*) 0,2 mL dengan populasi 10^8 CFU/mL sesuai standar Mc. Farland ($0,5 \times 10^8$ CFU/mL).

B = mencit diabetes, diinduksi dengan Aloksan dan diberikan intervensi Bakteri Asam Laktat (*L. plantarum*) 0,1 mL dengan populasi 10^8 CFU/mL sesuai standar Mc. Farland ($0,5 \times 10^8$ CFU/mL).

C = mencit diabetes, diinduksi dengan Aloksan dan diberikan intervensi acarbose 0,1 mL/10 gr BB (kontrol positif)

D = mencit diabetes, diinduksi dengan Aloksan dan diberikan aquadest (kontrol negatif)

Lay Out Penelitian

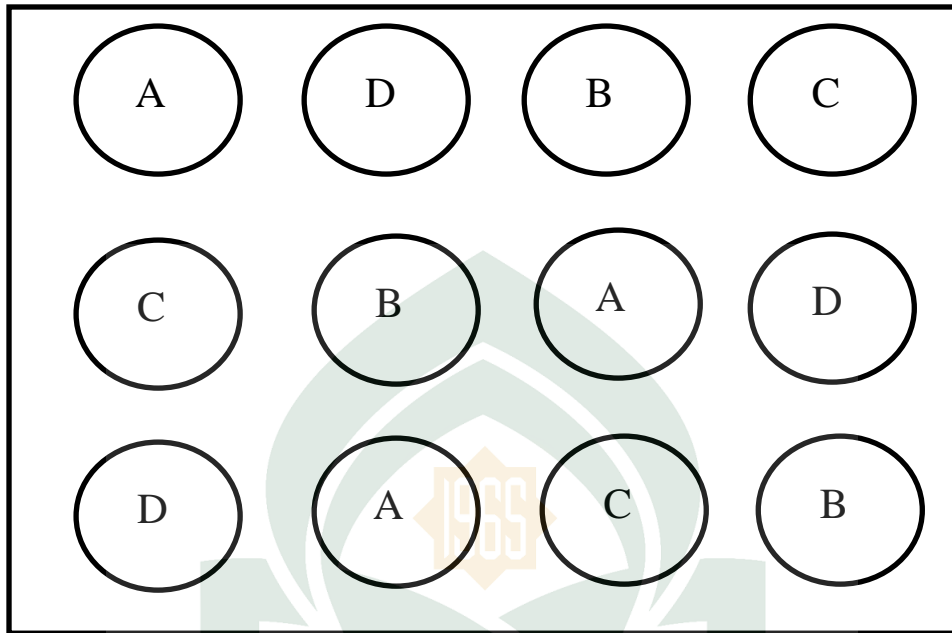

Gambar 3.1 Lay out penelitian

7. Pengukuran Kadar Gula Darah

Pengambilan darah mencit diambil melalui ujung ekor yang telah dibersihkan dengan alkohol 70% kemudian ujung ekor diguting sedikit menggunakan gunting. Darah yang telah diambil kemudian disentuh pada strip glukometer. Kadar glukosa darah akan terbaca di layar GlucoDr™ setelah 10 detik dan kadar glukosa darah dinyatakan dalam mg/dL. Kadar glukosa darah pada mencit diukur pada hari ke-0, 7 dan 14.

8. Analisis Data

Data yang diperoleh ditampilkan dalam bentuk nilai rerata±standar deviasi (Mean±SD) menggunakan Microsoft Power Exel 2013. Untuk data kadar glukosa darah dianalisis menggunakan uji sidik ragam (ANOVA) menggunakan prosedur

One Way ANOVA pada program SPSS 15. Tingkat perbedaan nilai tengah antar perlakuan diuji menggunakan uji selang berganda Duncan dengan $P < 0.05$.



BAB IV
HASIL DAN PEMBAHASAN

A. Hasil Penelitian

Pengukuran kadar gula darah pada mencit dilakukan pada hari ke-0, hari ke-7 dan hari ke-14 menggunakan glukometer dengan mengambil darah mencit pada ujung ekor. Adapun tabel hasil pengukuran kadar gula darah pada hari ke-0, hari ke-7 dan hari ke-14 yaitu sebagai berikut:

1. Pengukuran Kadar Gula Darah Mencit

Tabel 4.1 Hasil pengukuran kadar gula darah mencit

No	Perlakuan	Sampel	Kadar Gula Darah (mg/dL)				Penurunan Kadar Gula Darah (H0-H14)
			Sebelum Aloksan	Hari-0	Hari-7	Hari-14	
1	A	Mencit 1	56	600	600	600	0
2		Mencit 2	67	600	557	96	504
3		Mencit 3	73	600	160	110	490
4	B	Mencit 1	68	600	600	600	0
5		Mencit 2	50	510	355	300	210
6		Mencit 3	57	453	412	378	75
7	C	Mencit 1	71	569	543	514	55
8		Mencit 2	98	568	539	300	268
9		Mencit 3	110	600	139	108	492
10	D	Mencit 1	52	423	567	600	-177
11		Mencit 2	84	512	515	600	-88
12		Mencit 3	90	600	600	477	123

Berdasarkan tabel diatas, hasil penurunan kadar gula darah pada mencit (H0-H14) dapat digambarkan sesuai diagram berikut:

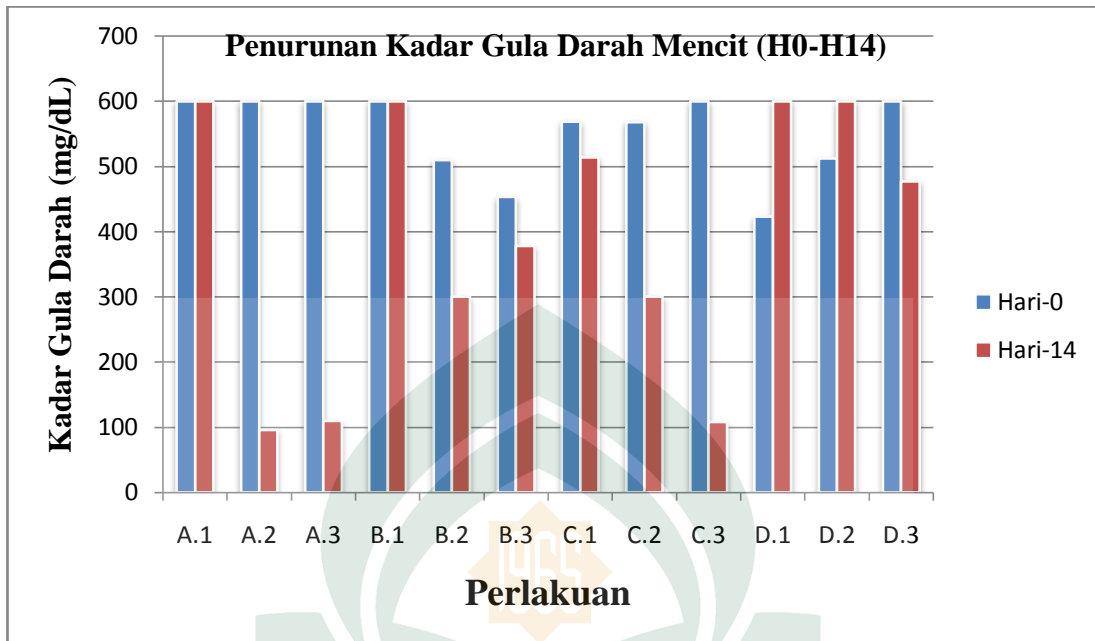

Gambar 4.1 Diagram penurunan kadar gula darah pada mencit (H0-H4)

Keterangan:

- A = Mencit diinduksi aloksan dan diintervensi BAL 0,2 mL
- B = Mencit diinduksi aloksan dan diintervensi BAL 0,1 mL
- C = Mencit diinduksi aloksan dan diintervensi Acarbose 0,1 mL/10 gr BB
- D = Mencit diinduksi aloksan dan aquadest
- 1 = Mencit 1
- 2 = Mencit 2
- 3 = Mencit 3

Berdasarkan diagram diatas dapat di dilihat tabel rata-rata penurunan kadar gula darah pada mencit dari setiap perlakuan pada tabel 4.2 sebagai berikut:

Tabel 4.2 Rata-rata penurunan kadar gula darah pada mencit dari setiap perlakuan

No	Perlakuan	Kadar Gula Darah (mg/dL)				Rata-rata Penurunan (H0-H14)
		Sebelum Alokasan	Hari-0	Hari-7	Hari-14	
1	A	65	600	439	269	331
2	B	58	521	456	426	95
3	C	93	579	407	307	272
4	D	75	512	561	559	-47

Berdasarkan tabel diatas, rata-rata penurunan kadar gula darah pada mencit setiap perlakuan dapat digambarkan sesuai diagram berikut:

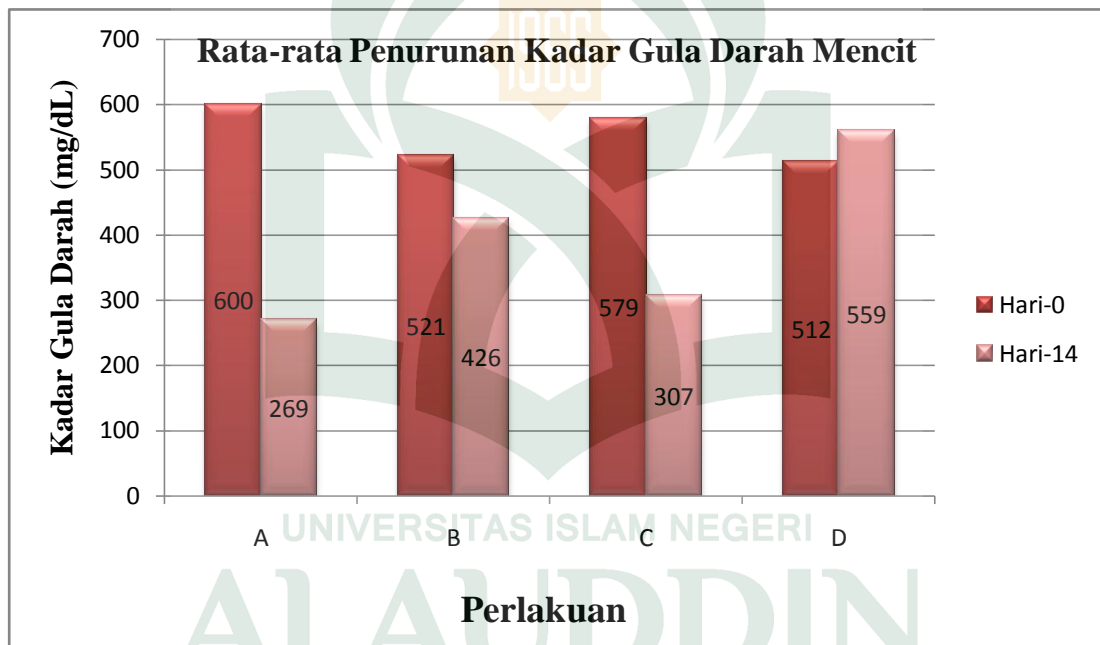

Gambar 4.2 Diagram rata-rata penurunan kadar gula darah pada mencit dari setiap perlakuan

Berdasarkan hasil uji statistik yang dilakukan, maka diperoleh hasil bahwa perlakuan tidak berbeda nyata terhadap penurunan kadar gula darah pada mencit.

Dimana hasil uji ANOVA menunjukkan nilai $p = 0.171 > p = 0.005$.

Tabel. 4.3 Hasil Uji Statistik Analysis Of Varian (ANOVA)

ANOVA					
	Jumlah kuadrat	df	Nilai tengah kuadrat	F	Sig.
Antara Kelompok	267024.667	3	89008,222	2,155	0,171
Antar Kelompok	330406.000	8	41300,750		
Total	597430.667	11			

B. Pembahasan

Diabetes mellitus adalah penyakit kronis yang ditandai dengan hiperglikemia yang diakibatkan oleh resistensi insulin atau defisiensi insulin yang disebabkan oleh kegagalan sel beta-pankreas (Damasceno *et al.* 2014). Induksi diabetes eksperimental pada mencit menggunakan bahan kimia secara selektif menghancurkan sel-sel beta untuk menginduksi diabetes pada mencit adalah aloksan dan streptozotocin. Namun, pada penelitian ini menggunakan aloksan.

Penyakit Diabetes mellitus dapat disebabkan oleh banyak faktor. Faktor tersebut diantaranya faktor genetik, infeksi oleh kuman, faktor nutrisi, zat diabetogenik, dan radikal bebas (stres oksidatif). Diabetes mellitus ditandai dengan tingkat abnormal glukosa darah (Alsayadi *et al.* 2014).

Dari beberapa tahun terakhir, beberapa peneliti mengatakan bahwa probiotik (BAL) memiliki potensi yang berkaitan dengan penurunan efek diabetes (Yadav et al. 2007; Stancu *et al.* 2008; Yun *et al.* 2009; Honda *et al.* 2012; Panwar *et al.* 2014).

Pada penelitian ini mencit diinduksi aloksan dengan tujuan agar mencit mengalami diabetes. Aloksan merupakan senyawa hidrofilik dan tidak stabil. Aloksan dapat digunakan secara intravena, intraperitoneal dan subkutan. Dosis intravena yang digunakan biasanya 65 mg/kg BB, sedangkan intraperitoneal dan subkutan adalah 2-3 kalinya (Szkudelski, 2001; Rees dan Alcolado, 2005). Aloksan secara cepat dapat mencapai pankreas, aksinya diawali oleh pengambilan yang cepat oleh sel β Langerhans. Pembentukan oksigen reaktif merupakan faktor utama pada kerusakan sel tersebut. Pembentukan oksigen reaktif diawali dengan proses reduksi aloksan dalam sel β Langerhans. Aloksan mempunyai aktivitas tinggi terhadap senyawa seluler yang mengandung gugus SH, glutation tereduksi (GSH), sistein dan senyawa sulfhidril terikat protein (misalnya SH-containing enzyme). Hasil dari proses reduksi aloksan adalah asam dialurat, yang kemudian mengalami reoksidasi menjadi aloksan, menentukan siklus redoks untuk membangkitkan radikal superoksida. Reaksi antara aloksan dengan asam dialurat merupakan proses yang diperantarai oleh radikal aloksan intermediet (HA^{\cdot}) dan pembentukan "compound 305". Radikal superoksida dapat membebaskan ion ferri dari ferinitin, dan mereduksi menjadi ion ferro. Selain itu, ion ferri juga dapat direduksi oleh radikal aloksan. Radikal superoksida mengalami dismutasi menjadi hidrogen peroksida, berjalan spontan dan kemungkinan dikatalisis oleh superoksida dismutase. Salah satu target

dari oksigen reaktif adalah DNA pulau Langerhans pankreas. Kerusakan DNA tersebut menstimulasi poly ADP-ribosylation, proses yang terlibat pada DNA repair. Adanya ion ferro dan hidrogen peroksida membentuk radikal hidroksi yang sangat reaktif melalui reaksi fenton (Wilson et al., 1984; Szkudelski, 2001; Walde et al., 2002).

Berdasarkan penelitian yang telah dilakukan diperoleh hasil rata-rata penurunan kadar gula darah pada mencit dari setiap perlakuan. Dimana pada perlakuan A mencit diabetes yang diinduksi dengan Aloksan dan diberikan intervensi BAL *L. plantarum* 0,2 mL mengalami penurunan yang cukup pesat dari hari ke-0 hingga pada hari-14 yaitu sebesar 331 mg/dL. Hal ini disebabkan oleh adanya enzim alfa-glukosidase atau dengan nama lain alfa-D-glukosida glukohidrolase. Dimana enzim ini berperan dalam sel usus halus mamalia. Enzim tersebut merupakan enzim kunci pada proses akhir pemecahan karbohidrat. Enzim alfa-glukosidase mengkatalisis hidrolisis terminal residu glukosa non pereduksi yang berikatan alfa-1,4 pada berbagai substrat dan dihasilkan alfa-D-glukosa. Alfa-glukosidase menghidrolisis ikatan alfa-glikosidik pada oligosakarida dan alfa-D-glikosida (Syafiqoh, 2016). Enzim alfa-glukosidase ini bekerja dalam proses penyerapan makanan di usus pada kondisi diabetes harus dihambat. Pemecahan karbohidrat menjadi glukosa mengakibatkan kadar glukosa pdalam darah yang menderita diabetes akan semakin tinggi sehingga kerja enzim ini alfa-glukosidase dapat mengembalikan kadar glukosa dalam darah pada batas normal (Panwar *et al.* 2014).

Pada perlakuan B mencit diabetes yang diinduksi dengan Aloksan dan diberikan intervensi BAL *L. plantarum* 0,1 mL juga mengalami penurunan kadar gula darah dari hari ke-0 hingga pada hari-14 namun tidak terlalu pesat yaitu 95 mg/dL. Hal ini disebabkan karena selain dari peran Enzim alfa-glukosidase terdapat peran dari *short chain fatty acid* (SCFA) (propionat dan butirat) yang dihasilkan oleh BAL sebagai probiotik (Tilg dan Moschen, 2014). Menurut Bhatia *et al.* (2012) BAL dapat melakukan metabolisme dan menghasilkan SCFA yang mempengaruhi metabolisme host. *Short chain fatty acid* merupakan produk dari hasil fermentasi polisakarida oleh mikroba di *colon*. Produk tersebut memodulasi kadar beberapa hormon usus yang terlibat dalam homeostasis glukosa dan energi, termasuk *glucagon-like peptide* (GLP)-1 (Cani *et al.* 2014). *Glucagon-like peptide* (GLP-1) menurunkan kadar glukosa darah selama hiperglikemia dengan merangsang sekresi insulin dan mengurangi ketergantungan glukosa. Hormon ini merangsang rasa kenyang dan menunda pengosongan lambung melalui mekanisme pusat, sehingga mengurangi kadar glukosa postprandial (Wang *et al.* 2015). *Short chain fatty acid* (SCFA) merupakan produk dari hasil fermentasi polisakarida oleh mikroba di *colon*. Produk tersebut memodulasi kadar beberapa hormon usus yang terlibat dalam homeostasis glukosa dan energi, termasuk *glucagon-like peptide* (GLP)-1 (Cani *et al.* 2014). *Glucagon-like peptide* (GLP-1) menurunkan kadar glukosa darah selama hiperglikemia dengan merangsang sekresi insulin dan mengurangi ketergantungan glukosa. Hormon ini merangsang rasa kenyang dan menunda pengosongan lambung

melalui mekanisme pusat, sehingga mengurangi kadar glukosa postprandial (Wang *et al.* 2015).

Pada perlakuan C mencit diabetes yang diinduksi dengan Aloksan dan diberikan intervensi acarbose 0,1 mL/10 gr BB (Kontrol positif) diperoleh hasil yang sama dengan perlakuan A dan B yaitu mengalami penurunan kadar gula darah pada hari ke-0 hingga hari ke-14 yaitu sebesar 272 mg/dL. Hal ini sejalan dengan penelitian sebelumnya dimana Acarbose digunakan sebagai pembanding dan merupakan inhibitor enzim alfa-glukosidase yang digunakan secara komersial. Senyawa ini digunakan untuk terapi pasien diabetes tipe 2. Acarbose menghambat alfa-glukosidase dalam proses penyerapan makanan di usus. Namun penggunaan acarbose mempunyai efek samping diantaranya kembung, diare, dan perut menjadi tidak nyaman (Bosenberg dan Zyl 2008).

Pada perlakuan D mencit diabetes yang diinduksi dengan Aloksan dan diberikan aquadest (Kontrol negatif) tidak mengalami penurunan melainkan mengalami peningkatan kadar gula darah pada mencit. Hal ini disebabkan karena hewan uji tanpa perlakuan kontrol negatif (-), yaitu diberikan aquadest diduga karena pada perlakuan ini mencit hanya diberikan aquadest sehingga tidak dapat menurunkan kadar gula dengan metabolisme tubuhnya sendiri tanpa bantuan obat.

Selain itu banyak penelitian telah menunjukkan bahwa *Lactobacilli* memiliki kemampuan antioksidan (Yadav *et al.* 2007, Zhang *et al.* 2011, Shori 2013, Chen *et al.* 2014) sehingga antioksidan dapat memainkan peran penting dalam kemampuan antidiabetes dari BAL. Mekanisme antioksidan dari probiotik dapat terjadi melalui

pengikatan ROS, pengkelatan ion logam, penghambatan enzim, dan mengurangi serta menghambat aktivitas autooksidasi askorbat. Mekanisme lain juga bisa menjadi dasar efek antioksidan dari pemberian probiotik, yaitu tikus stres yang diberikan probiotik memiliki kadar enzim GSH (antioksidan enzim) yang stabil (Amaretti *et al.* 2013). Pemberian probiotik pada tikus mampu menginduksi transkripsi gen yang terlibat dalam biosintesis *glutathione* (GSH) di mukosa usus dan meningkatkan sintesis *glutathione* dalam sel pankreas (Lutgendorff *et al.* 2008).

Pada analisis data statistik uji ANOVA pada penurunan kadar gula darah terhadap perlakuan, diperoleh dengan nilai signifikan yaitu $p = 0.171 > 0.005$ yang berarti bahwa perlakuan tidak berbeda nyata terhadap penurunan kadar gula darah.

Pada perlakuan A yang diberikan intervensi *L. plantarum* 0,2 mL ternyata lebih baik menurunkan kadar gula darah dibandingkan dengan perlakuan B yang diberikan intervensi *L. plantarum* 0,1 mL. Hal ini berkaitan dengan penelitian (Syafiqoh, 2016) yang mengatakan bahwa semakin tinggi konsentrasi, maka semakin besar % inhibisi.

Pada penelitian ini kadar gula darah pada mencit mengalami penurunan namun masih dalam keadaan diabetes. Ada beberapa faktor yang mempengaruhi tidak terjadinya penurunan kadar gula darah yaitu variasi biologis hewan uji, efek stres hewan uji dan pengambilan sampel darah melalui vena ekor mencit. Pengambilan sampel darah yang berkali-kali juga dapat membuat hewan uji menjadi stres yang dapat mempengaruhi kadar gula darah yang diukur kemudian saat sampel darah diambil melalui vena ekor mencit dapat pula terjadi kesalahan yang

mempengaruhi kadar gula darah. Sampel darah yang terambil mungkin bukan darah vena, melainkan darah kapiler atau bahkan tercampur dengan cairan jaringan. Kadar gula darah pada kapiler lebih tinggi daripada kadar gula darah pada vena, sehingga kadar gula darah yang diukur menjadi lebih tinggi daripada yang seharusnya. Apabila sampel darah yang terambil tercampur dengan cairan jaringan, maka kadar gula darah menjadi lebih rendah (Evennia, 2012).

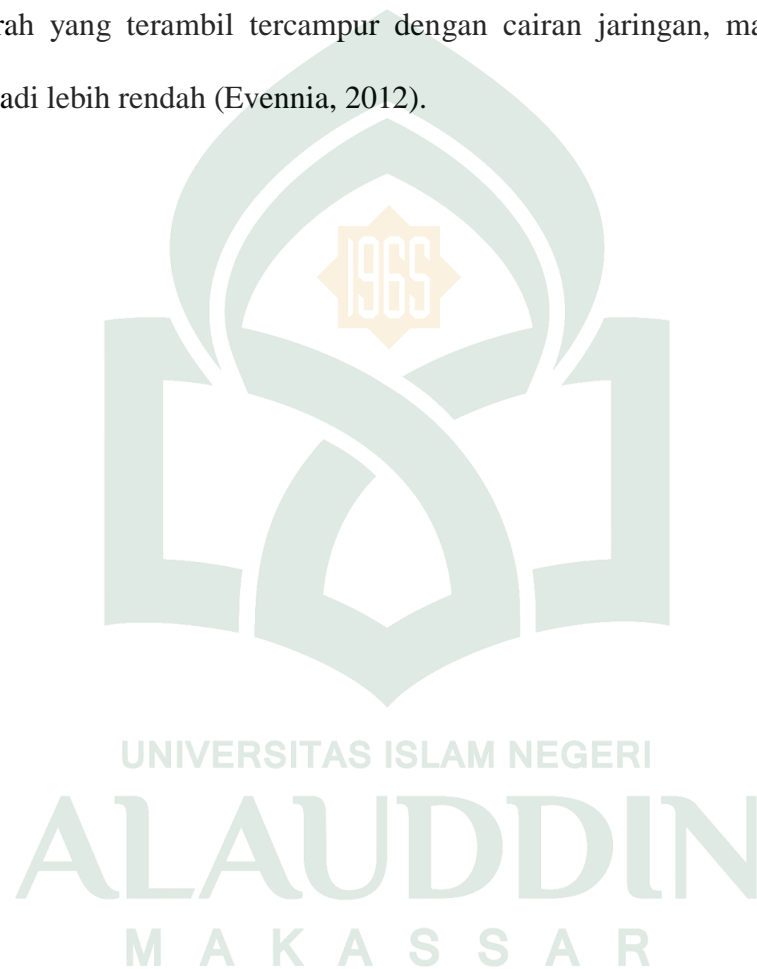

BAB V

KESIMPULAN DAN SARAN

A. Kesimpulan

Berdasarkan uji ANOVA, dengan nilai signifikan yaitu $p = 0.171 > 0.005$ yang berarti bahwa perlakuan tidak berbeda nyata terhadap penurunan kadar gula darah pada mencit. Walaupun demikian, perlakuan A yang diintervensi *L. plantarum* 0,2 mL, perlakuan B yang diintervensi *L. plantarum* 0,1 mL dan perlakuan C yang diberikan Acarbose 0,1 mL/10 gr BB mengalami penurunan kadar gula darah. Intervensi *L. plantarum* 0,2 mL menurunkan kadar gula darah lebih baik dibandingkan dengan intervensi *L. plantarum* 0,1 mL.

B. Saran

Adapun saran dari penelitian ini adalah:

1. Perlunya dilakukan penelitian lanjutan berupa pengamatan pengaruh BAL asal dangke dengan menggunakan atau membandingkan bakteri dari beberapa jenis BAL untuk melihat jenis bakteri mana yang paling berpengaruh terhadap penurunan kadar gula darah.
2. Perlunya dilakukan penelitian lanjutan dengan menambah konsentrasi pada BAL.
3. Perlunya dilakukan penelitian lanjutan dengan menambah jumlah hari pemberian BAL agar penurunan kadar gula darah hasilnya lebih akurat.

4. Perlunya dilakukan penelitian lanjutan dengan melakukan pengamatan fisik terhadap hewan uji.



KEPUSTAKAAN

- Abdullah dan Abdurrahman. *Lubaabut Tafsir Min Ibni Katsir*. Ghoffar, M.A. *Tafsir Ibnu Katsir Jilid 4*. Bogor: Pustaka Imam asy-Syafi'I, 2003.
- Adawiah, Siti Rabiatul. Ketahanan Bakteri Asam Laktat Asal Dangke Terhadap Garam Empedu sebagai Salah Satu Kandidat Probiotik. *Skripsi*. Makassar: Fakultas Sains dan Teknologi UIN Alauddin. 2014.
- Amaretti A, di Nunzio M, Pompei A, Raimondi S, Rossi M, Bordoni A. Antioxidant properties of potentially probiotic bacteria: *in vitro* and *in vivo* activities. *Appl Microbiol Biotechnol*. 97(2):809-817. 2013.
- Andersson U, Bränning C, Ahrné S, Molin G, Alenfall J, Onning G, Nyman M, Holm C. Probiotics Lower Plasma Glucose in The High-Fat Fed C57BL/6J Mouse. *Benef Microbes*. vol 1(2): 189-96. 2010.
- Bosch M, Fuentes MC, Audivert S, Bonachera MA, Peir'ó S, Cune J. *Lactobacillus plantarum* CECT 7527, 7528 and 7529: probiotic candidates to reduce cholesterol levels. *J Sci Food Agric*. 94:803–809. 2014.
- Buckle, K. A, R. A Edwards, G. H Fleet and M. Wotoon. *Ilmu Pangan Terjemahan*. Jakarta: Universitas Indonesia Press, 1987.
- Chen P, Zhang Q, Dang H, Liu X, Tian F, Zhao J, Chen Y, Zhang H, Chen W. Screening for potential new probiotic based on probiotic properties and α -glucosidase inhibitory activity. *Food Control*. 35:65-72. 2014.
- Claesson, M. J., D. V. Sinderen, and P. W. O'Toole. The genus *Lactobacillus*—genomic basis for understanding its diversity. *FEMS Microbiol. Lett.* (2007): p. 269: 22-28
- Ejtahed HS, Mohtadi NJ, Homayouni RA, Niafar M, Asghari-Jafarabadi M, Mofid V. Probiotic Yogurt Improves Antioxidant Status in Type 2 Diabetic Patients. *Nutrition*. vol 28(5): 539-43. 2012.
- Evennia. Efek Pemberian Susu Kacang Kedelai (*Glycine max* (L) merr.) terhadap Kadar Glukosa Darah Mencit Putih Jantan Galur ddY yang di Bebani Glukosa. Depok: Skripsi Jurusan Farmasi Fakultas Matematika dan Pengetahuan Alam, Universitas Indonesia. 2012.
- Fadhilah, Andi Nur. Penurunan Kolesterol Oleh Bakteri Asam Laktat Asal Dangke Secara In Vitro. Prosiding Seminar Nasional Mikrobiologi Kesehatan dan Lingkungan. Makassar: Jurusan Biologi Fakultas Sains dan Teknologi UIN Alauddin Makassar. 2015.

- FAO/ WHO. Guidelines for the evaluation of probiotics in food. Report of Joint FAO/WHO Working Group on drafting Guidelines for the evaluation of probiotics in food. London Ontario, Canada, 2002.
- Fatichah, Nur Fiaty Yuni. *Potensi bakteri endofit sebagai penghasil enzim kitinase, protease, dan selulase secara in vitro*. Malang: Skripsi Jurusan Biologi Fakultas Sains dan Teknologi UIN Maulana Malik Ibrahim Malang, 2011.
- Fatmawati. *Potensi Isolat Bakteri Asam Laktat Yang Diisolasi dari Dangka Sebagai Probiotik Berdasarkan Toleransi pH Rendah*. Skripsi. Fakultas Sains Dan teknologi, Uin Alauddin Makassar. 2013.
- Galdeano CM, de LeBlanc ADM, Vinderola G, Bonet MEB, Perdigon G. Proposed model: mechanisms of immunomodulation induced by probiotic bacteria. *Clin Vacc Immunol*. 14(6):485-492. 2007.
- Gomes AC, Bueno AA, de Souza RGM, Mota JF. Gut microbiota, probiotics and diabetes. *Nutr J*. 13(60):1-13. 2014.
- Grajek W, Olejnik A, Sip A. Probiotics, prebiotics and antioxidants as functional foods. *Act Biochim Pol*. 52(3):665-671. 2005.
- Guerra, N.P., Bernardez, P.F., Mendez, J., Cachaldora, P., Castro, L.P., , "Production of Four Potentially Probiotic Lactic Acid Bacteria and Their Evaluation as Feed Additives for Weaned Piglets, Animal Feed" *Science and Technology*. (2006): p. 134: 89-107.
- Holzappel, W.H., Haberer, P., Geisen, R., Bjorkroth, J., and Schillinger. "Taxonomy and Important Features of Probiotic Microorganism in food and Nutrition". *The American Journal of Clinical Nutrition*. (2001): p.
- Honda K, Moto M, Uchida N, He F, Hashizume N. Antidiabetic effect of lactic acid bacteria in normal and type 2 diabetic mice. *J Clin Biochem Nutr*. 51(2):96-101, 2012.
- Kataya H A H, Hamza A E A. 2007. Red Cabbage (Brassica Oleracea) Ameliorates Diabetic Nephropathy in Rats. Department of biology, Faculty of Science, UAE University, AL-Ain, PO Box: 17555, UAE. Available at <http://ecam.oxfordjournals.org/cgi/content/full/nemo29v1> (3 Nopember 2008).
- Kementerian Agama RI. *Al-Qur'an dan Terjemahan*. Jakarta: Erlangga, 2012.
- Krishan P and Chakkarwar V A. Diabetic nephropathy: Aggressive involvement of oxidative stress. *J Pharm Educ Res*; 2(1): 35-41. 2011.

- Kusmiati, Meti. Gambaran Kadar Glukosa dan Kolesterol Total Pada Penderita Obesitas Sebelum dan Sesudah Mengonsumsi Minuman Probiotik. *Jurnal Kesehatan Bakti Tunas Husada*. Vol 14 no, 1 (2015).
- Lu, F.C. *Toksikologi Dasar, Asas, Organ Sasaran dan Penilaian Resiko Edisi II*. Penerbit UI. Jakarta. p 155-157. 1995.
- Lutgendorff F, Nijmeijer RM, Sandstrom PA, Trulsson LM, Magnusson KE, Timmerman HM, van Minnen LP, Rijkers GT, Gooszen HG, Akkermans LA, Soderholm JD. 2009. Probiotics prevent intestinal barrier dysfunction in acute pancreatitis in rats via induction of ileal mucosal glutathione biosynthesis. *PLoS ONE*. 4(2):e4512.
- Lutgendorff F, Trulsson LM, van Minnen LP, Rijkers GT, Timmerman HM, Franzen LE, Gooszen HG, Akkermans LMA, Soderholm JD. 2008. Probiotics enhance pancreatic glutathione biosynthesis and reduce oxidative stress in experimental acute pancreatitis. *Am J Physiol Gastrointest Liver Physiol*. 295:G1111–G1121.
- Mangaratua, Parlindungan Silitonga Fransius. Penampilan Reproduksi Mencit (*Mus musculus*) yang Diberi Daun Torbangun (*Coleus amboinicus* Lour) dan Taraf sop Daun Torbangun Kering. Bogor: Program Studi Teknologi Produksi Ternak Fakultas Peternakan Institut Pertanian Bogor, 2008
- Mangkoewidjojo dan Smith. *Pemeliharaan, Pembiakan, dan Penggunaan Hewan Percobaan di Daerah Tropis*. UI Press. Jakarta. 1988.
- Maritim A C, Sanders R A, and Watkin J B. Diabetes, Oxidative Stress and Antioxidants: A Review. *J biochem Molecular Toxicology*;17(1):24-38. 2003.
- Muliani, Hirawati. “Pertumbuhan Mencit (*Mus Musculus* L.) Setelah Pemberian Biji Jarak Pagar (*Jatropha curcas* L.)” *Jurnal Buletin Anatomi dan Fisiologi* Vol. XIX, No. 1, (Maret 2011).
- Nur, F., Hafsan, Wahdiniar, A. “Isolasi Bakteri Asam Laktat Berpotensi Probiotik Pada Dangke, Makanan Tradisional dari Susu Kerbau di Curio Kabupaten Enrekang”. *Biogenesis* 3 no 1 (Juni 2015): h. 60-55.
- Panwar H, Rashmi HM, Batish VK, Grover S. Probiotics as potential biotherapeutics in the management of type 2 diabetes – prospects and perspectives. *Diabetes Metab Res Rev*. 29:103-112. 2014.

- Priyambodo, S. *Pengendalian Hama Tikus Terpadu*. Ed ke-3. Jakarta: Penebar Swadaya, 2003.
- Plumed-Ferrer C. *Lactobacillus plantarum* from application to protein expression. [disertasi]. Kuopio (FI): University of Kuopio. 2007.
- Rahayu, E. “Potensi Bakteri Asam Laktat di Bidang Industri Pangan”. Prosiding Seminar Ilmiah Tahunan Perhimpunan Mikrobiologi Indonesia. Makassar, 2001.
- Ramchandran L, Shah NP. Proteolytic profiles and angiotensin-I converting enzyme and α -glucosidase inhibitory activities of selected lactic acid bacteria. *J Food Sci*. 73(2):M75-M81. 2008.
- Reddy G, M Altaf, BJ Naveena, M Venkateshwar, & EV Kumar. “Amyolytic bacterial lactic acid fermentation” - A review. *J Elsevier- Biotechnol Adv* (2008): p. 26: 22–34.
- Rees, D, A and Alcolado, J. C., Animal models of diabetes mellitus, *Diabetic Medicine*, 22 : 359-370. 2005.
- Salminen, S. & A. V. Wright. *Lactic Acid Bacteria. Microbiology and Functional Aspects*. 2nd Edition, Revised and Expanded. Marcell Dekker, Inc., New York. 2004.
- Salminen S, Bouley MC, Boutron-Rualt MC, et al. Functional food science and gastrointestinal physiology and function. *Br. J. Nutr.* 1998; 80 (Suppl. 1): 147–171.
- Savadogo, A., C. A. T. Ou□ ara, I. H. N. Bassole, & A. S. Traore. Bacteriocins and lactic acid bacteria – a minireview. *Afr J Biotechnol*. 5: 678-683. 2006
- Smeltzer SC, Bare BC. *Buku Ajar Keperawatan Medikal Bedah Brunner & Suddarth*. Edisi ke-8. Jakarta: EGC. 2002.
- Somala, L. Sifat Reproduksi Mencit (*Mus musculus*) Betina yang Mendapat Pakan Tambahan Kemangi (*Ocimum basilicum*) Kering. [Skripsi]. Program Studi Teknologi Produksi Ternak Fakultas Peternakan, Institut Pertanian Bogor. 2006.
- Srinivasan K, Ramarao P. Animal models in type 2 diabetes research: An Overview. *Indian J Med Res* 125. pp 451-472. 2007.

- Srinivasulu, C., Srinivasuli, B., *South Asian Mammals Their Diversity, Distribution And Status*. New York: Springer, 2012.
- Sujaya, I N., Y. Ramona, N.P. Widarini, N.P. Suariani, N.M.U. Dwipayanti, K.A. Nocianitri dan N.W. Nursini. Isolasi dan Karakteristik Bakteri Asam Laktat dari Susu Kuda Sumbawa. *J. Vet.* 9 (2) : 52 – 59. 2008.
- Supriadi, Supri. 2013 Asuhan Keperawatan Pada Klien dengan DM, (online), (<http://nerskece.co> diakses Mei 2014).
- Syafiqoh, Nur. “Aktivitas Antioksidan dan Efek Antidiabetes Probiotik *Lactobacillus plantarum* SK(5) Asal Bekasam”. Tesis. Bogor: Program Studi Mikrobiologi, Sekolah Pascasarjana, Institut Pertanian Bogor. 2016.
- Szkudelski, T., The Mechanism Of Alloxan And Streptozotocin Action In β Cells Of The Rat Pancreas, *Physiology Research*, 50: 536-54. 2001
- Tandra, Hans. “Segala Segala Sesuatu yang Harus Anda Ketahui Tentang Diabetes: Panduan Lengkap Mengenai dan Mengatasi dengan Cepat dan Mudah”. PT: Gramedia. Jakarta: 2008.
- Tilg H, Moschen AR. 2014. *Microbiota and diabetes: an evolving relationship*. *Gut*. 2014:1–9.
- Tjokroprawiro A., *Diabetes Melitus Aspek Klinik dan Epidemiologi*, Airlangga University Press, Surabaya. 1986,
- Tjokroprawiro A., *Prevalensi Diabetes Melitus Dewasa di Kodya Suarabaya*, Lembaga Penelitian Universitas Airlangga, Surabaya. 1980.
- Trisnawati, Shara K, dkk. Faktor Risiko Kejadian Diabetes Melitus Tipe II di Puskesmas Kecamatan Cengkareng Jakarta Barat Tahun 2012. *Jurnal Ilmiah Kesehatan*, Vol.5 No.1:1-11. 2013.
- Vasiljevic, Shah NP. Review: probiotics — from Metchnikoff to bioactives. *Int Dairy J.* 18:714–728. 2008.
- Walde, S.S., Dohle, C., Schott-Ohly, P., Gleichmann, H., Molecular target structures in alloxan-induced diabetes in mice, *Life Sciences*, 71, 1681–1694. 2002.
- Whitman, W. B. Bergeys *Manual Of Systematic Bacteriology Second Edition Volume Three The Firmicutes*. Ed. Paul Vos, George Garrity, Dorothy Jones, Noel R. Krieg, Wolfgang Ludwig, Fred A. Rainey, Karl-Heinz Schleifer, William B. Whitman. New York: Springer Dordrecht, 2009.
- Wilson, G.L., Patton, N.J., McCord, J.M., Mullins, D.W., Mossman, B.T., Mechanisms of streptozotocin- and alloxan-induced damage in rat β cells, *Diabetologia.*, 27(6):587-591. 1984.

Yadav H, Jain S, Sinha PR. Antidiabetic effect of probiotic dahi containing *Lactobacillus acidophilus* and *Lactobacillus casei* in high fructose fed rats. *Nutr.* 23:62–68. 2007.

Zhang Y, Zhang H. Microbiota associated with type 2 diabetes and its related complications. *Food Sci Hum Well.* 2:167-172. 2013.



UNIVERSITAS ISLAM NEGERI
ALAUDDIN
M A K A S S A R

LAMPIRAN

Lampiran 1. Sterilisasi Alat

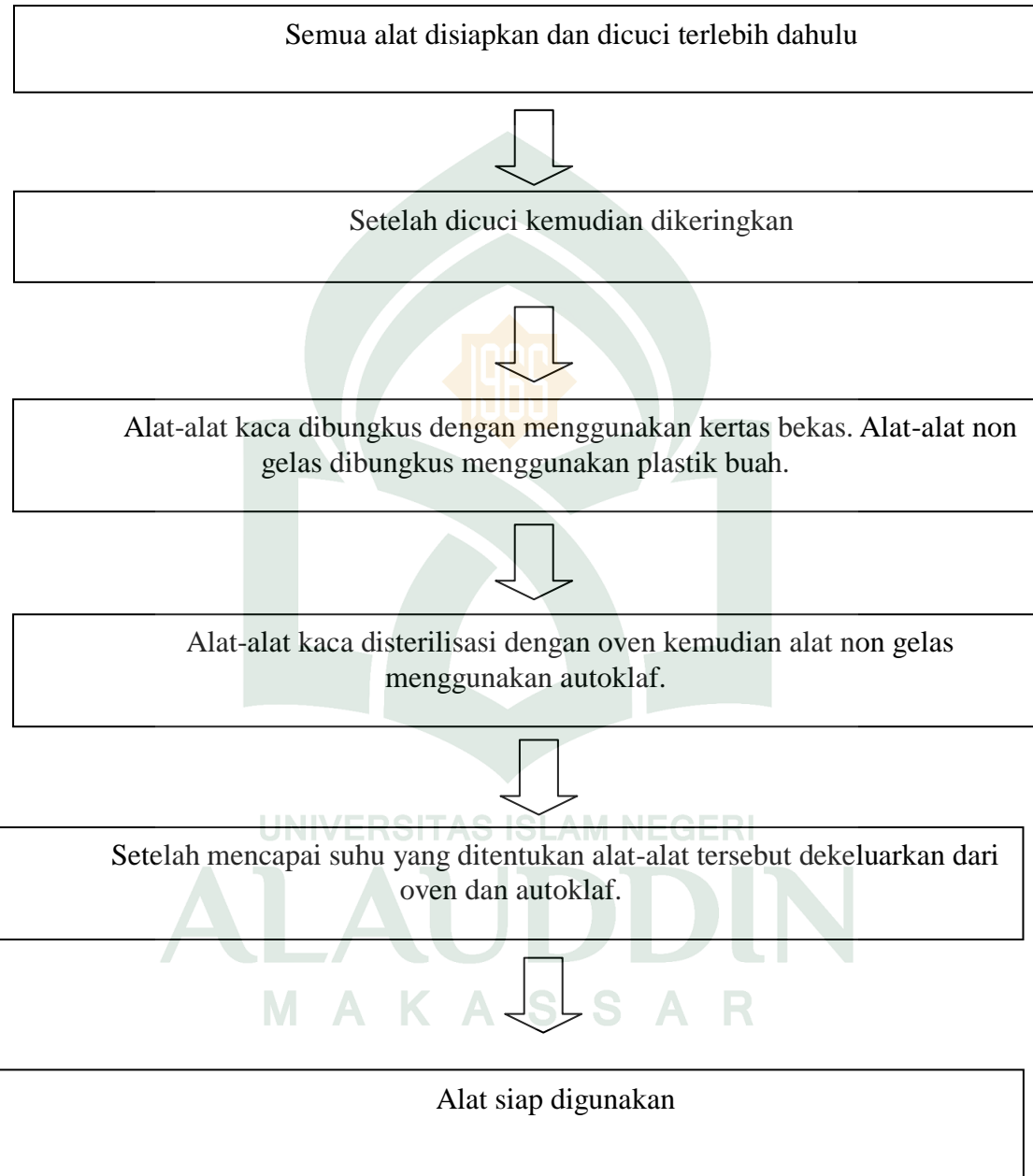

Lampiran 2. Pembuatan Media

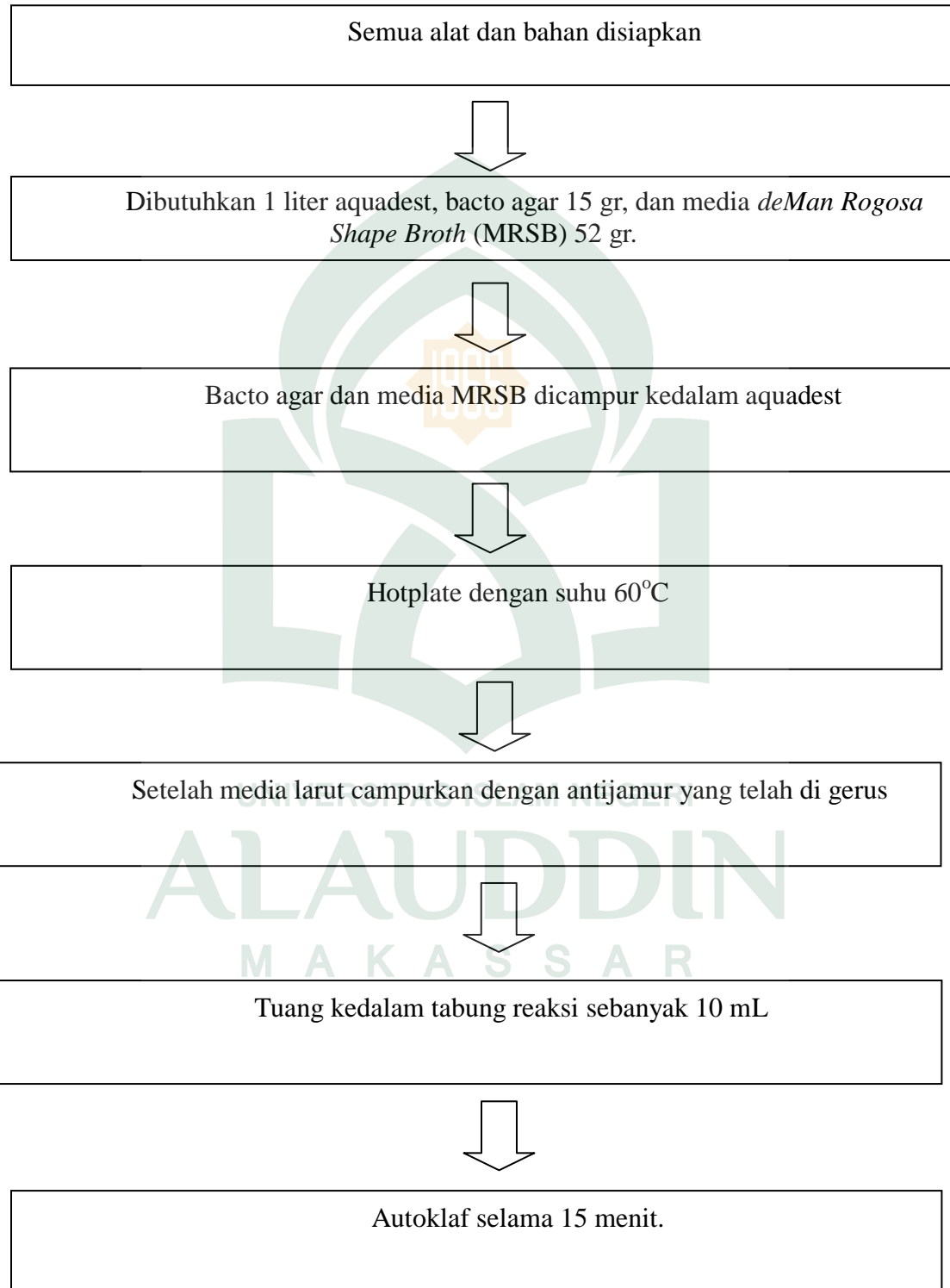

Lampiran 3. Peremajaan Bakteri

Mengambil biakan murni menggunakan ose



Di gores secara zig-zag pada media MRSB



Diinkubasi selama 48 jam

Lampiran 4. Preparasi Suspensi Bakteri Asam Laktat

Memindahkan 1 ose isolat BAL kedalam media MRSB lalu homogenkan



Memipet 1 mL larutan isolat ke dalam 9 mL aquadest dan dihomogenkan



Menghitung jumlah suspensi BAL hingga mencapai 10^8 CFU/mL dengan spektrofotometer

Lampiran 5. Penginduksian Aloksan

Aloksan diinduksikan secara intraperitoneal menggunakan spoit injeksi.



Tunggu 3 hari setelah penginduksian aloksan



Ukur kadar gula darah setelah 3 hari dengan menggunakan glukometer



Darah diambil dari ujung ekor dengan melukai sedikit pada ekor mencit



Strip dipasang pada glukometer. Lalu darah disentuhkan pada strip



Selama 10 detik nilai kadar gula darah akan terlihat pada glukometer

Lampiran 6. Pengukuran kadar gula darah

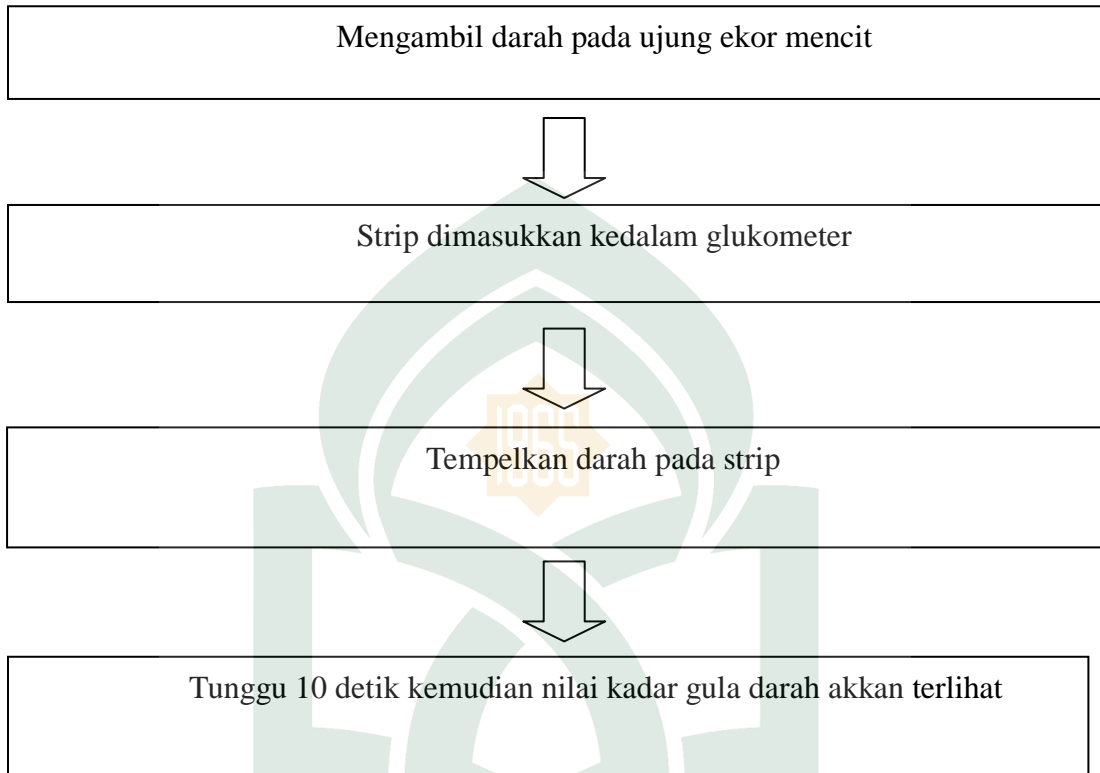

Lampiran 6. Data Pengukuran Kadar Gula Darah

Mencit diabetes, diinduksi dengan Aloksan dan diberikan intervensi Bakteri

Asam Laktat (*L. plantarum*) 0,2 mL

No.	Sampel	Kadar Gula Darah (mg/dL)				Penurunan
		Sebelum di Aloksan	Hari Ke-0	Hari Ke-7	Hari Ke-14	
1.	Mencit 1 (Kepala)	56	600	600	600	0
2.	Mencit 2 (P. Kan)	67	600	557	96	504
3.	Mencit 3 (D. Kir)	73	600	160	110	490

Mencit diabetes, diinduksi dengan Aloksan dan diberikan intervensi Bakteri

Asam Laktat (*L. plantarum*) 0,1 mL

No.	Sampel	Kadar Gula Darah (mg/dL)				Penurunan
		Sebelum di Aloksan	Hari Ke-0	Hari Ke-7	Hari Ke-14	
1.	Mencit 1 (Kepala)	68	600	600	600	0
2.	Mencit 2 (P. Kan)	50	510	355	300	210
3.	Mencit 3 (Pung)	57	453	412	378	75

Mencit diabetes, diinduksi dengan Aloksan dan diberikan intervensi Acarbose

0,1 mL/10 gr BB

No.	Sampel	Kadar Gula Darah (mg/dL)				Penurunan
		Sebelum di Aloksan	Hari Ke-0	Hari Ke-7	Hari Ke-14	
1.	Mencit 1 (Kepala)	71	569	543	514	55
2.	Mencit 2 (P.Kan)	98	568	539	300	268
3.	Mencit 3 (Pung)	110	600	139	108	492

Mencit diabetes, diinduksi dengan Aloksan dan diberikan Aquadest (Perlakuan

D)

No.	Sampel	Kadar Gula Darah (mg/dL)				Penurunan
		Sebelum di Aloksan	Hari Ke-0	Hari Ke-7	Hari Ke-14	
1.	Mencit 1 (Kepala)	52	423	567	600	-177
2.	Mencit 2 (P. Kan)	84	512	515	600	-88
3.	Mencit 3 (P. Kiri)	90	600	600	477	123

Lampiran 7. Uji Statistik ANOVA

Anova					
	Jumlah kuadrat	df	Nilai tengah kuadrat	F	Sig.
Antara Kelompok	267024.667	3	89008.222	2.155	.171
Antar Kelompok	330406.000	8	41300.750		
Total	597430.667	11			



Lampiran 8. Dokumentasi Pelaksanaan Penelitian

1. Pembuatan Media

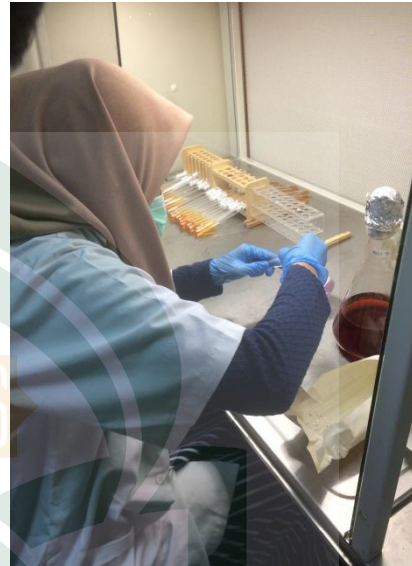

2. Adaptasi Hewan Uji



3.



i Suspensi



1965
UNIVERSITAS ISLAM NEGERI
ALAUDDIN
MAKASSAR

4. Penginduksian Aloksan

5. Penginjeksian BAL menggunakan sonde



6. Pengukuran kadar gula darah

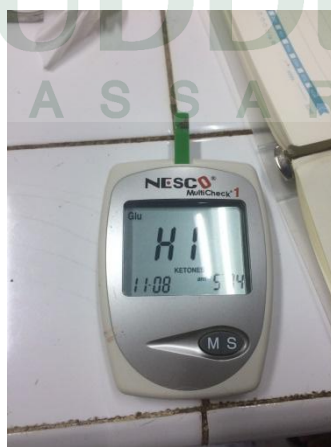

Lampiran 11. Perhitungan Dosis Aloksan

Dosis Aloksan : 120 mg/kg BB Tikus

Dosis untuk tikus dengan berat 200 gr

- $\frac{200}{1000} \times 120 \text{ mg} = 24 \text{ mg/BB tikus 200 gr}$

Konversi dosis tikus 200 gr – mencit 20 gr = 0.14

- $24 \text{ mg} \times 0.014 = 3.36 \text{ mg/20 gr BB mencit}$

- Untuk 1 kg mencit = $\frac{1000}{20} \times 3.3$
= 168 mg/kg BB mencit
= 1.68 mg/ 10 gr mencit

Dosis Maksimum untuk oral yaitu sebanyak 1 mL

- $10\% \times 1 \text{ mL} = 0.1 \text{ mL/10 gr BB mencit}$

Lampiran 12. Perhitungan Dosis Acarbose

- Dosis Hewan = Dosis manusia x Faktor Konversi ke mencit
- Dosis = 50 mg/ 70 kg BB manusia
- Konversi ke 1 kg = 0.71/kg BB manusia
- Dosis hewan = 0.71/kg BB manusia
= 8.73 mg/kg BB mencit
- Dosis acarbose = $\frac{\text{Berat Hitung}}{\text{Berat Etiket}} \times \text{berat rata-rata}$
= $\frac{0.087}{0.05} \times 0,124$
= 0.215 gr
= $\frac{0.215}{0.1} \times 10 \text{ mL}$
= 0.0215 gr/ 10 mL (stok)



RIWAYAT HIDUP

Nama lengkap SRI WIDIAYANTI, lahir di Enrekang, 01 Februari 1996. Beralamat lengkap di Perum. Zarindah Permai Blok O/5 Samata. Beragama Islam. Merupakan anak kandung dari pasangan Sahuding dan Salasia, anak pertama dari kelima bersaudara. Mengawali pendidikan di jenjang sekolah dasar pada tahun 2002-2008 yakni di SD Negeri 42 Buttu-Batu, selanjutnya melanjutkannya ke jenjang sekolah menengah pertama pada tahun 2008-2011 yakni di SMP Negeri 1 Enrekang dan kejenjang yang lebih tinggi lagi di tahun 2011-2014 yakni di SMA Negeri 12 Makassar jurusan Ilmu Pengetahuan Alam (IPA). Kemudian secara resmi di tahun 2014 lulus untuk melanjutkan pendidikannya ke tingkat perguruan tinggi yakni di Universitas Islam Negeri Alauddin Makassar (UINAM), Fakultas Sains dan Teknologi (SAINTEK), Jurusan Biologi.

