

**PENATAAN LINGKUNGAN KAWASAN PERKAMPUNGAN TUA
BITOMBANG SEBAGAI KAMPUNG BUDAYA BERBASIS KEARIFAN
LOKAL DI KELURAHAN BONTOBANGUN
KABUPATEN KEPULAUAN SELAYAR**



SKRIPSI

Diajukan untuk Memenuhi Salah Satu Syarat Meraih Gelar Sarjana
Jurusan Teknik Perencanaan Wilayah dan Kota Fakultas Sains dan Teknologi
UIN Alauddin Makassar

UNIVERSITAS ISLAM NEGERI
ALAUDDIN
M A K A S S A R

Oleh

FITRI AYU FEBRIANI

NIM. 60800114038

**JURUSAN TEKNIK PERENCANAAN WILAYAH DAN KOTA
FAKULTAS SAINS DAN TEKNOLOGI
UIN ALAUDDIN MAKASSAR
2018**

PERNYATAAN KEASLIAN SKRIPSI

Dengan penuh kesadaran, penyusun yang bertanda tangan di bawah ini menyatakan bahwa skripsi ini benar adalah hasil karya penyusun sendiri. Jika di kemudian hari terbukti bahwa ia merupakan duplikat, tiruan, plagiat, atau dibuat oleh orang lain, sebagian atau seluruhnya, maka skripsi dan gelar yang diperoleh karenanya batal demi hukum.

Samata-Gowa, November 2018

Penyusun,

Fitri Ayu Febriani

60800108038

UNIVERSITAS ISLAM NEGERI
ALAUDDIN
M A K A S S A R
M A K A S S A R

PERSETUJUAN SKRIPSI

Judul Skripsi : Penataan Lingkungan Kawasan Perkampungan Tua Bitombang sebagai Kampung Budaya Berbasis Kearifan Lokal di Kelurahan Bontobangun Kabupaten Kepulauan Selayar

Nama Mahasiswa : Fitri Ayu Febriani

NIM : 60800114038

Jurusan : Teknik Perencanaan Wilayah dan Kota

Fakultas : Sains dan Teknologi

Disetujui Komisi Pembimbing

Pembimbing I

Pembimbing II

Dr. Ir. Syahriar Tato, MS

Risnawati K, S.T., M.Si.

Mengetahui

Dekan Fakultas Sains dan Teknologi
UIN Alauddin Makassar

Ketua Jurusan Teknik Perencanaan
wilayah dan kota

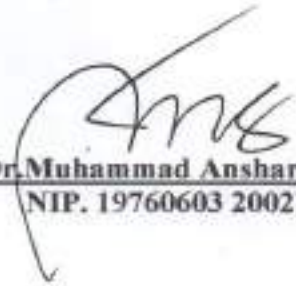

Prof. Dr. H. Arifuddin., M.Ag
NIP. 1969 1205 199303 1 001

Dr. Muhammad Anshar, S.Pt., M.Si
NIP. 19760603 200212 1 00 5

PENGESAHAN SKRIPSI

Skripsi yang berjudul, "Penataan Lingkungan Kawasan Perkampungan Tua Bitombang Sebagai Kampung Budaya Berbasis Kearifan Lokal di Kelurahan Bontobangun Kabupaten Kepulauan Selayar" yang disusun oleh Fitri Ayu Febriani, NIM: 60800114038, mahasiswa Jurusan Teknik Perencanaan Wilayah dan Kota pada Fakultas Sains dan Teknologi UIN Alauddin Makassar, telah diuji dan dipertahankan dalam sidang *munaqasyah* yang diselenggarakan pada hari Kamis, tanggal 22 November 2018, dinyatakan telah dapat diterima sebagai salah satu syarat untuk memperoleh gelar Sarjana Perencanaan Wilayah Kota dalam Ilmu Teknik Perencanaan Wilayah dan Kota, Jurusan Teknik Perencanaan Wilayah dan Kota.

Makassar, 22 November 2018

DEWAN PENGUJI:

Ketua	: Prof. Dr. H. Arifuddin, M.Ag.	(.....)
Sekretaris	: Risma Handayani, S.Ip., M.Si.	(.....)
Munaqisy I	: Fadhil Surur, S.T., M.Si.	(.....)
Munaqisy II	: Dr. Kurniati, M.Ag.	(.....)
Pembimbing I	: Dr. Ir. Syahriar Tato, MS.	(.....)
Pembimbing II	: Risnawati K., S.T., M.Si.	(.....)

Diketahui oleh:
Dekan Fakultas Sains dan Teknologi
UIN Alauddin Makassar,



Prof. Dr. H. Arifuddin., M.Ag
NIP. 19691205 199303 1 00 1

KATA PENGANTAR

Alhamdulillahirabbil'alamin. Puji syukur kepada Allah ta'ala yang telah memberikan limpahan rahmat dan nikmat yang tiada terkira banyaknya untuk melewati segala proses dan bisa menyelesaikan hasil penelitian dengan judul “**Penataan Lingkungan Kawasan Perkampungan Tua Bitombang Sebagai Kampung Budaya Berbasis Kearifan Lokal di Kelurahan Bontobangun Kabupaten Kepulauan Selayar**” yang disusun untuk memperoleh gelar Sarjana Teknik Perencanaan Wilayah dan Kota di Fakultas Sains dan Teknologi, Universitas Islam Negeri (UIN) Alauddin Makassar.

Oleh karena itu, penulis mengucapkan banyak terima kasih kepada semua pihak yang telah membantu dalam proses penyusunan hasil penelitian ini, khususnya kepada :

1. Kedua orang tua saya; **Dg. Siajang & Sukaena** yang selalu menjadi motivasi utama setiap kali merasa sangat lelah di perantauan. Terima kasih atas kerja keras dan peluh hingga saya bisa sampai di tahap ini. Dan terima kasih atas doa yang terus mengalir hingga keberuntungan dan keajaiban tak henti-henti datang di setiap rintangan yang saya temui.
2. Bapak **Dr. Ir. Syahriar Tato, MS** selaku dosen pembimbing I dan Ibu **Risnawati K, S.T., M.Si.** selaku dosen pembimbing II yang telah memberikan masukan dan arahan hingga hasil penelitian ini bisa terselesaikan dengan baik.
3. Para Dosen Jurusan Teknik Perencanaan Wilayah dan Kota yang telah membagi ilmunya kepada penulis.
4. Keluarga besar di Selayar yang selalu memberikan dukungan dan motivasi.
5. Keluarga besar **PERISAI** yang telah menjadi keluarga baru selama kurang lebih empat tahun ini.

6. Teman-teman terbaik selama kuliah; **Inayah Putri Ansar, Aulia Putri Habibun, Icha Winarti Maulidyah, Haniva Sukma AS, Alfina Mutia Fitra dan Fatriani.**
7. Khusus kepada orang-orang yang telah Allah jadikan perantara dalam menemani di lokasi penelitian ini, jazakumullah khairan katsiran kepada kakak-kakak saya **Mira, Ayu dan kakak A'ma; Om Dirwan, Wanda dan Nuni** yang sudah meluangkan waktunya menemani selama penelitian.

Akhir kata, dengan selesainya hasil penelitian ini, penulis berharap adanya masukan dan kritikan agar dalam penyusunan hasil penelitian ini menjadi lebih baik.

Samata, 21 November 2018

Penataan Lingkungan Kawasan Perkampungan Tua Bitombang Sebagai Kampung Budaya Berbasis Kearifan Lokal di Kelurahan Bontobangun Kabupaten Kepulauan Selayar

Fitri Ayu Febriani

Jurusan Teknik Perencanaan Wilayah dan Kota
UIN Alauddin Makassar

ABSTRAK

Kabupaten Kepulauan Selayar dikenal memiliki potensi destinasi wisata bahari yang sangat menjanjikan. Akan tetapi, saat ini bukan hanya wisata bahari, Selayar juga memiliki wisata budaya yang unik, salah satunya yaitu Perkampungan Tua Bitombang di Lingkungan Bitombang. Perkampungan Tua Bitombang merupakan salah satu perkampungan tertua di Kabupaten Kepulauan Selayar yang memiliki potensi wisata budaya berupa keunikan kearifan lokal berupa rumah yang berdiri di atas bebatuan dengan ketinggian tiang 10-15 meter dan telah berusia lebih dari 100 tahun dan potensi kebudayaan lainnya. Akan tetapi, potensi tersebut belum dikelola secara maksimal. Penelitian ini membahas mengenai kondisi prasarana lingkungan dan strategi pengembangan Kawasan Perkampungan Tua Bitombang sebagai kampung budaya berbasis kearifan lokal. Penelitian ini menggunakan teknik analisis deskriptif kualitatif, analisis SWOT dan analisis spasial. Berdasarkan hasil penelitian, kondisi prasarana lingkungan di lokasi penelitian belum memadai dan perlu untuk dibenahi dan upaya pengembangan sebagai salah satu objek wisata budaya masih belum maksimal.

Kata Kunci : *Penataan Lingkungan, Kampung Budaya, Kearifan Lokal*

UIN ALAUDDIN
MAKASSAR

DAFTAR ISI

JUDUL	i
LEMBAR PERNYATAAN KEASLIAN	ii
LEMBAR PERSETUJUAN	iii
LEMBAR PENGESAHAN	iv
KATA PENGANTAR.....	v
ABSTRAK	vii
DAFTAR ISI.....	viii
DAFTAR TABEL	x
DAFTAR DIAGRAM	xii
DAFTAR GAMBAR.....	xiii
DAFTAR PETA	xiv
BAB I PENDAHULUAN	
A. Latar Belakang	1
B. Rumusan Masalah.....	5
C. Tujuan dan Manfaat	5
D. Ruang Lingkup Penelitian.....	6
E. Sistematika Penulisan	6
BAB II TINJAUAN PUSTAKA	
A. Penataan Ruang.....	8
B. Kebudayaan.....	11
C. Penataan Lingkungan.....	14
D. Kebudayaan dan Tata Ruang.....	16
E. Kearifan Lokal	17
F. Pembangunan dan Kearifan Lokal.....	22
G. Kampung Budaya.....	25
H. Arsitektur Bugis Makassar.....	26
BAB III METODE PENELITIAN	
A. Lokasi dan Waktu Penelitian	30
B. Jenis dan Sumber Data.....	30
C. Metode Pengumpulan Data.....	31
D. Variabel Penelitian.....	31

E. Populasi dan Sampel	32
F. Teknik Analisis Data.....	34
G. Definisi Operasional	38
H. Penelitian Sebelumnya.....	39
I. Kerangka Pikir	40

BAB IV HASIL DAN PEMBAHASAN

A. Gambaran Umum Kabupaten Kepulauan Selayar	42
B. Gambaran Umum Kecamatan Bontoharu	48
C. Gambaran Umum Kelurahan Bontobangun.....	52
D. Gambaran Umum Kawasan Perkampungan Tua Bitombang	56
E. Penataan Lingkungan Kawasan Perkampungan Tua Bitombang sebagai Kampung Budaya Berbasis Kearifan Lokal	76
F. Teknik Analisis	88
G. Penataan Lingkungan Kawasan Perkampungan Tua Bitombang sebagai Kampung Budaya Berbasis Kearifan Lokal dalam Pandangan Islam	94

BAB V PENUTUP

A. Kesimpulan	100
B. Saran	101

DAFTAR PUSTAKA..... 103

LAMPIRAN

RIWAYAT HIDUP

DAFTAR TABEL

Tabel 1 Matriks Skor dan Bobot SWOT untuk Faktor Internal	35
Tabel 2 Matriks Skor dan Bobot SWOT untuk Faktor Eksternal	35
Tabel 3 Matriks SWOT	37
Tabel 4 Luas Wilayah Menurut Kecamatan di Kabupaten Kepulauan Selayar	44
Tabel 5 Tinggi Wilayah di Atas Permukaan Laut Menurut Kecamatan di Kabupaten Kepulauan Selayar Tahun 2016.....	45
Tabel 6 Jumlah Curah Hujan dan Hari Hujan Menurut Bulan di Kabupaten Kepulauan Selayar Tahun 2016	46
Tabel 7 Jumlah Penduduk dan Kepadatan Penduduk Menurut Kecamatan di Kabupaten Kepulauan Selayar Tahun 2016	47
Tabel 8 Luas Wilayah menurut Kecamatan di Kecamatan Bontoharu Tahun 2016	50
Tabel 9 Jumlah Penduduk dan Kepadatan Penduduk Menurut Kecamatan di Kabupaten Kepulauan Selayar Tahun 2016	51
Tabel 10 Luas Wilayah menurut Lingkungan di Kelurahan Bontobangun	54
Tabel 11 Perkembangan Penduduk 5 Tahun Terakhir di Kelurahan Bontobangun	55
Tabel 12 Penggunaan Lahan Lingkungan Bitombang Tahun 2018.....	60
Tabel 13 Penggunaan Lahan Kawasan Perkampungan Tua Bitombang Tahun 2018.....	60
Tabel 14 Luas Pembagian Zona di Kawasan Perkampungan Tua Bitombang	76
Tabel 15 Faktor Internal Kekuatan (<i>Strength</i>) dalam Penataan Lingkungan Kawasan Perkampungan Tua Bitombang sebagai Kampung Budaya Berbasis Kearifan Lokal	89
Tabel 16 Faktor Internal Kelemahan (<i>Weakness</i>) dalam Penataan Lingkungan Kawasan Perkampungan Tua Bitombang sebagai Kampung Budaya Berbasis Kearifan Lokal	89
Tabel 17 Faktor Eksternal Peluang (<i>Opportunity</i>) dalam Penataan Lingkungan Kawasan Perkampungan Tua Bitombang sebagai Kampung Budaya Berbasis Kearifan Lokal	90
Tabel 18 Faktor Eksternal Ancaman (<i>Threat</i>) dalam Penataan	

Lingkungan Kawasan Perkampungan Tua Bitombang sebagai Kampung Budaya Berbasis Kearifan Lokal	91
Tabel 19 Matriks SWOT Arahan Strategi Pembangunan Kawasan Perkampungan Tua Bitombang	93



DAFTAR DIAGRAM

Diagram 1 Luas Wilayah Menurut Kecamatan di Kabupaten Kepulauan Selayar Tahun 2016	44
Diagram 2 Persentase Jumlah Penduduk Menurut Kecamatan di Kabupaten Kepulauan Selayar Tahun 2016	48
Diagram 3 Luas Wilayah Menurut Kecamatan di Kabupaten Kepulauan Selayar Tahun 2016	50
Diagram 4 Persentase Jumlah Penduduk Menurut Kecamatan di Kecamatan Bontoharu Tahun 2016.....	52
Diagram 5 Luas Wilayah Menurut Lingkungan di Kelurahan Bontobangun.....	55
Grafik 1 Kuadran SWOT.....	92



DAFTAR GAMBAR

Gambar 1 Sarana Pendidikan di Perkampungan Tua Bitombang	64
Gambar 2 Sarana Kesehatan di Perkampungan Tua Bitombang	64
Gambar 3 Sarana Peribadatan di Perkampungan Tua Bitombang	65
Gambar 4 Sarana Pemakaman di Perkampungan Tua Bitombang.....	65
Gambar 5 Sarana Keamanan di Perkampungan Tua Bitombang	66
Gambar 6 Panorama Alam di Perkampungan Tua Bitombang	69
Gambar 7 Masalah Kebersihan di Perkampungan Tua Bitombang	69
Gambar 8 Sumur Jodoh di Perkampungan Tua Bitombang.....	71
Gambar 9 Ikon dan Sejarah Perkampungan Tua Bitombang	72
Gambar 10 Rumah di Perkampungan Tua Bitombang	73
Gambar 11 Kesenian Kontau di Perkampungan Tua Bitombang	74
Gambar 12 Peninggalan Ajaran Hindu dan Animisme di Perkampungan Tua Bitombang.....	74
Gambar 13 Prasarana Jalan di Perkampungan Tua Bitombang	79
Gambar 14 Prasarana Drainase di Perkampungan Tua Bitombang	80
Gambar 15 Sanitasi di Perkampungan Tua Bitombang	81
Gambar 16 Pemandian Umum dan Prasarana Air Bersih di Perkampungan Tua Bitombang	82
Gambar 17 Ruang Terbuka Hijau (RTH) di Perkampungan Tua Bitombang	83
Gambar 18 Jaringan Persampahan di Perkampungan Tua Bitombang	83
Gambar 19 Prasarana Listrik di Perkampungan Tua Bitombang.....	84
Gambar 20 Telekomunikasi di Perkampungan Tua Bitombang	84

DAFTAR PETA

Peta 1 Peta Administrasi Kabupaten Kepulauan Selayar	43
Peta 2 Peta Administrasi Kecamatan Bontoharu.....	49
Peta 3 Peta Administrasi Kelurahan Bontobangun	53
Peta 4 Peta Administrasi Lingkungan Bitombang	57
Peta 5 Peta Administrasi Kawasan Perkampungan Tua Bitombang.....	58
Peta 6 Peta Penggunaan Lahan Lingkungan Bitombang	61
Peta 7 Peta Penggunaan Lahan Kawasan Perkampungan Tua Bitombang.....	62
Peta 8 Peta Sebaran Permukiman Lingkungan Bitombang.....	63
Peta 9 Peta Sebaran Sarana Kawasan Perkampungan Tua Bitombang.....	67
Peta 10 Peta Sebaran Objek Wisata Kawasan Perkampungan Tua Bitombang.....	75
Peta 11 Peta Zonasi Kawasan Budaya	78
Peta 12 Peta Jaringan Jalan dan Aksesibilitas Kawasan Perkampungan Tua Bitombang	86
Peta 13 Peta Prasarana Lingkungan Kawasan Perkampungan Tua Bitombang.....	87

BAB I

PENDAHULUAN

A. Latar Belakang

Budaya atau kebudayaan berasal dari bahasa sansekerta yaitu dari akar kata “*Buddhayah*”, yang merupakan bentuk jamak dari buddhi (budi atau akal) diartikan sebagai hal-hal yang berkaitan dengan budi atau akal manusia. Secara istilah, budaya adalah suatu cara hidup yang berkembang dan dimiliki bersama oleh sebuah kelompok orang dan diwariskan dari generasi ke generasi. Budaya bukan hanya mengenai tentang kesenian seperti tarian, atau karya seni lainnya namun terbentuk dari banyak unsur yang kompleks dan rumit. Budaya bisa mencakup sistem agama, politik, adat-istiadat, bahasa, perkakas, pakaian, bangunan atau gaya hidup yang dipraktikkan manusia dalam kehidupan sehari-hari (Jahid, 2014).

Kearifan lokal merupakan bentuk-bentuk pengetahuan yang tumbuh dan dimiliki oleh berbagai masyarakat kesukuan berkenaan dengan aktivitas budayanya (Jahid, 2011). Dengan kata lain, kearifan lokal merupakan bagian dari kebudayaan itu sendiri.

Kebudayaan yang terdapat di setiap wilayah berbeda-beda sebab masyarakat memiliki kearifan lokal tersendiri dalam menyikapi permasalahan yang ada di wilayah tersebut. Sehingga menyebabkan unsur keunikan dan ciri khas masing-masing wilayah suku juga akan tampak berbeda. Keunikan dan kekhasan inilah yang menjadi aset penting dalam mengembangkan sebuah wilayah berbasis kearifan lokal.

Kabupaten Kepulauan Selayar adalah satu-satunya kabupaten yang terpisah secara geografis dari Provinsi Sulawesi Selatan yang terletak di ujung selatan Pulau Sulawesi. Sehingga dapat dipastikan wisata bahari menjadi potensi yang sangat menjanjikan. Akan tetapi, apabila dikaji dari segi kebudayaannya, Kabupaten Kepulauan Selayar memiliki potensi yang besar untuk dikembangkan. Salah satunya adalah potensi kearifan lokal yang terdapat di Perkampungan Tua Bitombang di Kelurahan Bontobangun, Kecamatan Bontoharu, Kabupaten Kepulauan Selayar.

Perkampungan Tua Bitombang terletak di pedalaman Pulau Selayar. Kampung ini memiliki bentang alam berupa dataran tinggi dengan kondisi tanah yang berundak-undak. Keunikan yang dimiliki Perkampungan Tua Bitombang terletak pada konstruksi rumah penduduknya yang didirikan di atas bebatuan dengan tinggi tiang rumah mencapai 10-15 meter di bagian belakang dan 2-3 meter di bagian depan. Sehingga hal ini menjadi kearifan lokal yang dimiliki warga setempat. Panorama alam berupa bentangan alam nan hijau dapat dilihat dari kampung ini yang memang terletak di atas ketinggian. Ditambah dengan peninggalan benda-benda zaman dahulu dan kebudayaan serta aktivitas masyarakat setempat, menjadikan kampung ini memiliki potensi wisata untuk dikembangkan. Akan tetapi, potensi tersebut sampai saat ini belum dikelola secara maksimal, sedangkan Kawasan Perkampungan Tua Bitombang sudah mulai dikenal oleh wisatawan domestik maupun mancanegara.

Salah satu konsep pengembangan wilayah dengan kearifan lokal yang masih kental adalah kampung budaya. Selain mengandalkan aspek kearifan lokal sebagai potensi utama, pengelolaan kampung budaya juga membutuhkan campur

tangan masyarakat setempat sebagai pembentuk kearifan lokal tersebut dan pemerintah dalam mendukung aspek materil. Dalam pengembangan Kawasan Perkampungan Tua Bitombang sebagai kampung budaya berbasis kearifan lokal, maka diperlukan ketersediaan prasarana lingkungan yang memadai untuk mencegah dampak negatif terhadap lingkungan akibat pemanfaatan ruang. Dalam QS Al-A'raf/7 : 56, Allah SWT. berfirman :

وَلَا تُفْسِدُوا فِي الْأَرْضِ بَعْدَ إِصْلَاحِهَا وَادْعُوهُ حَوْفًا وَطَمَعًا إِنَّ رَحْمَتَ اللَّهِ قَرِيبٌ مِّنَ الْمُحْسِنِينَ ﴿٥٦﴾

Terjemahan :

“Dan janganlah kamu membuat kerusakan di muka bumi, sesudah (Allah) memperbaikinya dan berdoalah kepada-Nya dengan rasa takut (tidak akan diterima) dan harapan (akan dikabulkan). Sesungguhnya rahmat Allah Amat dekat kepada orang-orang yang berbuat baik.” (Kementerian Agama, 2015 : 157)

Allah SWT. telah memerintahkan untuk tidak berbuat kerusakan di muka bumi melalui ayat di atas. Oleh karena itu, untuk mencegah kerusakan lingkungan yang akan timbul di masa yang akan datang, maka dibutuhkan penataan prasarana lingkungan guna mewujudkan upaya konservasi lingkungan dan budaya.

Pengembangan Kawasan Perkampungan Tua Bitombang sebagai kampung budaya berbasis kearifan lokal harus ditunjang dengan prasarana lingkungan yang memadai, sebab hal ini akan berdampak langsung terhadap kondisi kesehatan dan membantu aktivitas masyarakat setempat. Dalam makna yang sama, penataan lingkungan ini juga bertujuan untuk melestarikan budaya lokal melalui pemberdayaan masyarakat setempat. Tujuan dari penataan ruang tersebut relevan dengan firman Allah SWT dalam QS Al-Maidah/5:32, yaitu :

مِنْ أَجْلِ ذَلِكَ كَتَبْنَا عَلَىٰ بَنِي إِسْرَائِيلَ أَنَّهُمْ مَنْ قَتَلَ نَفْسًا بِغَيْرِ نَفْسٍ أَوْ فَسَادٍ فِي الْأَرْضِ فَكَأَنَّمَا قَتَلَ النَّاسَ جَمِيعًا وَمَنْ أَحْيَاهَا فَكَأَنَّمَا أَحْيَا النَّاسَ جَمِيعًا وَلَقَدْ جَاءَتْهُمْ رُسُلُنَا بِالْبَيِّنَاتِ ثُمَّ إِنَّ كَثِيرًا مِّنْهُمْ بَعَدَ ذَلِكَ فِي الْأَرْضِ لَمُسْرِفُونَ ﴿١١٣﴾

Terjemahan :

“Oleh karena itu Kami tetapkan (suatu hukum) bagi Bani Israil, bahwa: Barangsiapa yang membunuh seorang manusia, bukan karena orang itu (membunuh) orang lain, atau bukan karena membuat kerusakan dimuka bumi, Maka seakan-akan Dia telah membunuh manusia seluruhnya. Dan barangsiapa yang memelihara kehidupan seorang manusia, Maka seolah-olah Dia telah memelihara kehidupan manusia semuanya. dan Sesungguhnya telah datang kepada mereka Rasul-rasul Kami dengan (membawa) keterangan-keterangan yang jelas, kemudian banyak diantara mereka sesudah itu sungguh-sungguh melampaui batas dalam berbuat kerusakan di muka bumi.” (Kementerian Agama, 2015 : 113)

Ayat tersebut menerangkan mengenai “memelihara kehidupan manusia” yang kemudian sejalan dengan pemberdayaan masyarakat. Kebudayaan dan kearifan lokal sangat erat hubungannya dengan masyarakat; segala sesuatu yang ada dalam masyarakat dipengaruhi oleh kebudayaan yang dimiliki masyarakat itu sendiri (Jahid, 2011). Pemberdayaan masyarakat di Kawasan Perkampungan Tua Bitombang dalam mewujudkan penataan lingkungan kawasan sebagai kampung budaya berbasis kearifan lokal dapat dilakukan dengan mengajak serta masyarakat untuk turut aktif dalam mengelola kawasan perkampungan agar kearifan lokal tetap terjaga dan tidak tergerus dengan perkembangan zaman dan arus globalisasi.

B. Rumusan Masalah

Adapun rumusan masalah dalam penelitian ini adalah sebagai berikut :

1. Bagaimana kondisi prasarana lingkungan Kawasan Perkampungan Tua Bitombang sebagai kampung budaya berbasis kearifan lokal di Kelurahan Bontobangun Kabupaten Kepulauan Selayar?
2. Bagaimana strategi pengembangan Kawasan Perkampungan Tua Bitombang sebagai kampung budaya berbasis kearifan lokal di Kelurahan Bontobangun Kabupaten Kepulauan Selayar?

C. Tujuan Dan Manfaat

Tujuan dan manfaat dari penelitian ini adalah sebagai berikut :

1. Tujuan diadakannya penelitian ini adalah :
 - a. Untuk mengetahui kondisi prasarana lingkungan Kawasan Perkampungan Tua Bitombang sebagai kampung budaya berbasis kearifan lokal.
 - b. Untuk mengetahui strategi pengembangan Kawasan Perkampungan Tua Bitombang sebagai kampung budaya berbasis kearifan lokal.
2. Manfaat diadakannya penelitian ini adalah sebagai berikut:
 - a. Sebagai bahan referensi apabila dilakukan penelitian mengenai Kawasan Perkampungan Tua Bitombang Kelurahan Bitombang Kabupaten Kepulauan Selayar.
 - b. Sebagai masukan bagi pemerintah setempat apabila akan dilakukan pengelolaan di Kawasan Perkampungan Tua Bitombang Kelurahan Bitombang Kabupaten Kepulauan Selayar.

D. Ruang Lingkup Penelitian

Ruang lingkup kajian dalam penyusunan penelitian ini adalah :

1. Ruang Lingkup Wilayah

Perkampungan Tua Bitombang secara administrasi termasuk wilayah Kelurahan Bontobangun. Perkampungan ini terletak di daerah dataran tinggi dan terpencil, maka ruang lingkup wilayah dalam penulisan penelitian ini mencakup Kawasan Perkampungan Tua Bitombang Kelurahan Bontobangun Kabupaten Kepulauan Selayar.

2. Ruang Lingkup Pembahasan

Secara umum, penelitian ini membahas mengenai arahan pengembangan dan penataan lingkungan Kawasan Perkampungan Tua Bitombang berdasarkan hasil identifikasi dan analisis potensi budaya masyarakat setempat.

E. Sistematika Penulisan

Adapun sistematika penulisan dalam penelitian ini adalah sebagai berikut :

BAB I PENDAHULUAN

Berisi Latar Belakang, Rumusan Masalah, Tujuan dan Manfaat Penelitian, Ruang Lingkup Penelitian dan Sistematika Penulisan

BAB II TINJAUAN PUSTAKA

Membahas tentang Penataan Ruang, Kebudayaan, Kebudayaan dan Tata Ruang, Kearifan Lokal, Pembangunan dan Kearifan Lokal, Arsitektur Bugis Makassar serta Kampung Budaya.

BAB III METODE PENELITIAN

Berisi tentang Lokasi dan Waktu Penelitian, Jenis dan Sumber Data, Metode Pengumpulan Data, Variabel Penelitian, Teknik Analisis Data, Definisi Operasional dan Kerangka Pikir

BAB IV ANALISIS DAN PEMBAHASAN

Bab ini menguraikan Gambaran Umum Wilayah Kabupaten Kepulauan Selayar, Gambaran Umum Kecamatan Bontoharu, Gambaran Umum Kelurahan Bontobangun, Gambaran Umum Kawasan Perkampungan Tua Bitombang dan hasil analisis potensi fisik dan non fisik (budaya) Kawasan Perkampungan Tua Bitombang berdasarkan hasil penelitian.

BAB VI PENUTUP

Bab ini berisi kesimpulan dan saran dari keseluruhan hasil penelitian.

BAB II

TINJAUAN PUSTAKA

A. Penataan Ruang

Dalam Kamus Agraria dan Tata Ruang, pengertian tata ruang adalah susunan pusat permukiman dan sistem jaringan prasarana dan sarana yang berfungsi sebagai pendukung kegiatan sosial ekonomi masyarakat serta distribusi peruntukan ruang dalam suatu wilayah, meliputi peruntukan ruang untuk fungsi lindung dan peruntukan ruang untuk fungsi budidaya. Sedangkan penataan ruang merupakan sistem proses perencanaan tata ruang, pemanfaatan ruang dan pengendalian pemanfaatan ruang.

Mirsa (2011) menguraikan bahwa prinsip-prinsip dasar dari penataan ruang adalah sebagai berikut :

1. Pengambilan keputusan untuk menentukan pilihan;
2. Suatu penetapan pengalihan sumber daya (*resources allocation*);
3. Suatu penetapan dan usaha pencapaian sasaran dan tujuan pembangunan (*setting up goals and objectives*);
4. Suatu pencapaian keadaan yang lebih baik di masa yang akan datang, yaitu :
 - a. Dapat membuat perkiraan yang baik dan menjabarkannya dalam suatu penjadwalan yang berurutan (*sequential*) sesuai dengan kebutuhan dan sumber daya yang mendukungnya;
 - b. Pelaksanaan pentahapan untuk mencapai tujuan masa mendatang disusun dalam urutan kegiatan yang logis, rasional dan tertata secara bertahap, berurutan.

Dalam penataan ruang ada tiga hal yang perlu diperhatikan sebagai *guidelines* dalam menata ruang, yaitu :

1. Perencanaan Tata Ruang

Rencana tata ruang disusun dengan perspektif menuju keadaan masa depan yang diharapkan, bertitik tolak dari data, informasi, ilmu pengetahuan dan teknologi yang dapat digunakan. Serta memperhatikan keragaman wawasan kegiatan di setiap sektornya. Perkembangan masyarakat dan lingkungan hidup berlangsung secara dinamis, serta ilmu pengetahuan dan teknologi berkembang seiring berjalannya waktu. Oleh karena itu, agar rencana tata ruang yang telah disusun agar tetap sesuai dengan tuntutan pembangunan dan perkembangan keadaan, maka rencana tata ruang tersebut dapat ditinjau kembali dan atau disempurnakan secara berkala.

Pada pasal 65 (1) penyelenggaraan penataan ruang dilakukan oleh pemerintah dengan melibatkan masyarakat, (2) peran serta masyarakat sebagaimana dalam ayat 1 dilakukan antara lain melalui:

- a. Partisipasi dalam penyusunan tata ruang
- b. Partisipasi dalam pemanfaatan ruang
- c. Partisipasi dalam pengendalian pemanfaatan ruang

Dalam penyusunan dan penetapan rencana tata ruang tersebut ditempuh dan penetapan rencana tata ruang tersebut ditempuh langkah-langkah sebagai berikut :

- a. Menentukan arah pengembangan yang akan dicapai dilihat dari segi ekonomi, sosial budaya, daya dukung dan daya tampung lingkungan serta tidak melupakan fungsi-fungsi pertahanan-keamanan.

- b. Mengidentifikasi berbagai potens dan masalah pembangunan dalam suatu wilayah perencanaan.
 - c. Perumusan rencana tata ruang
 - d. Penetapan rencana tata ruang
2. Pemanfaatan Ruang

Pemanfaatan ruang adalah rangkaian program kegiatan pelaksanaan pembangunan yang memanfaatkan ruang menurut jangka waktu yang ditetapkan di dalam rencana tata ruang. Pemanfaatan ruang diselenggarakan secara bertahap melalui penyiapan program kegiatan pelaksanaan pembangunan yang berkaitan dengan pemanfaatan ruang yang akan dilakukan oleh pemerintah dan masyarakat, baik secara sendiri-sendiri maupun bersama-sama sesuai dengan rencana tata ruang yang telah ditetapkan.

Dinamika dalam pemanfaatan ruang tersebut dapat dilihat dari beberapa indikator yang dapat dijadikan tolok-ukur, diantaranya adalah :

- a. Perubahan nilai sosial akibat rencana tata ruang
- b. Perubahan nilai tanah dan sumber daya alam lainnya
- c. Perubahan status hukum tanah akibat rencana tata ruang
- d. Dampak terhadap lingkungan
- e. Perkembangan ilmu pengetahuan dan teknologi

Perubahan pemanfaatan ruang ini diselenggarakan melalui tahapan pembangunan dengan memperhatikan sumber dan mobilisasi dana serta alokasi pembiayaan program pemanfaatan ruang sesuai dengan rencana tata ruang.

3. Pengendalian pemanfaatan ruang

Agar pemanfaatan ruang sesuai dengan rencana tata ruang dilakukan pengendalian melalui kegiatan pengawasan dan dilakukan penertiban pemanfaatan ruang. Pengawasan maksudnya di sini adalah usaha untuk menjaga kesesuaian pemanfaatan ruang dengan dengan fungsi ruang yang ditetapkan dalam rencana tata ruang. Penertiban dalam ketentuan ini adalah usaha untuk mengambil tindakan agar pemanfaatan ruang yang direncanakan dapat terwujud sesuai dengan ketentuan (Mirsa, 2011).

B. Kebudayaan

Dalam bukunya, Suriyani (2013) menguraikan bahwa seorang antropolog yaitu E. B. Tylor (1871), pernah mencoba memberikan definisi mengenai kebudayaan yaitu kebudayaan adalah kompleks yang mencakup pengetahuan, kepercayaan, kesenian, moral, hukum, adat istiadat, dan lain kemampuan-kemampuan serta kebiasaan-kebiasaan yang didapatkan oleh manusia sebagai anggota masyarakat.

Dengan kata lain, kebudayaan mencakup semuanya yang didapatkan atau dipelajari oleh manusia sebagai anggota masyarakat. Kebudayaan terdiri dari segala sesuatu yang dipelajari dari pola-pola perilaku yang normatif. Artinya mencakup segala cara-cara atau pola-pola berpikir, merasakan atau bertindak. Seseorang yang meneliti kebudayaan tertentu akan sangat tertarik dengan obyek-obyek kebudayaan seperti rumah, sandang, jembatan, alat-alat komunikasi dan sebagainya.

Seorang sosiolog mau tidak mau harus menaruh perhatian juga pada hal tersebut. Akan tetapi, dia terutama akan menaruh perhatian pada perilaku sosial, yaitu pola-pola perilaku yang membentuk struktur sosial masyarakat. Jelas bahwa perilaku manusia sangat dipengaruhi oleh peralatan yang dihasilkannya serta ilmu pengetahuan yang dimilikinya atau didapatkannya. Namun, seorang sosiolog lebih menaruh perhatian pada perilaku sosial. Selo Soemardjan dan Soelaeman Soemardi merumuskan kebudayaan sebagai hasil karya, rasa, dan cipta masyarakat. Karya masyarakat menghasilkan teknologi dan kebudayaan kebendaan atau kebudayaan jasmaniah (*material culture*) yang diperlukan oleh manusia untuk menguasai alam sekitarnya agar kekuatan serta hasilnya dapat diabdikan oleh keperluan masyarakat (Suriyani, 2013).

Kebudayaan mempunyai fungsi yang sangat besar kepada manusia dan masyarakat. Berbagai kekuatan yang harus dihadapi masyarakat dan anggotanggotanya seperti kekuatan alam, maupun kekuatan-kekuatan lainnya di dalam masyarakat itu sendiri tidak selalu baik baginya. Selain itu, manusia dan masyarakat memerlukan pula kepuasan, baik di bidang spiritual maupun materiil. Kebutuhan-kebutuhan masyarakat tersebut di atas untuk sebagian besar dipenuhi oleh kebudayaan yang bersumber pada masyarakat itu sendiri. Dikatakan sebagian besar karena kemampuan manusia terbatas sehingga kemampuan kebudayaan yang merupakan hasil ciptaannya juga terbatas di dalam memenuhi segala kebutuhan.

Hasil karya masyarakat melahirkan teknologi atau kebudayaan kebendaan yang mempunyai kegunaan utama di dalam melindungi masyarakat terhadap

lingkungan dalamnya. Teknologi pada hakekatnya meliputi paling sedikitnya tujuh unsur, yaitu:

- a. Alat-alat produktif
- b. Senjata
- c. Wadah
- d. Makanan dan minuman
- e. Pakaian dan perhiasan
- f. Tempat pelindung dan perumahan
- g. Alat-alat transport (Suriyani, 2013)

Yulianto (2015) menyebutkan bahwa I Gede pitana (2009) merincikan sumber daya budaya yang bisa dikembangkan menjadi daya tarik wisata di antaranya :

1. Bangunan sejarah, situs, monumen, galeri seni, situs budaya kuno dan sebagainya
2. Seni dan patung kontemporer, arsitektur, tekstil, pusat kerajinan tangan dan seni, pusat desain, studio artis, industry film dan sebagainya
3. Seni pertunjukan, drama sendratari, lagu daerah, teater jalanan, pameran foto, festival dan even khusus lainnya
4. Peninggalan keagamaan seperti pura, candi, masjid, situs dan sejenisnya
5. Kegiatan dan cara hidup masyarakat lokal, sistem pendidikan, sanggar, teknologi tradisional, cara kerja dan sistem kehidupan setempat
6. Perjalanan (trekking) ke tempat sejarah menggunakan alat transportasi unik.

Hakekat kebudayaanlah yang menyebabkan manusia menjadi manusiawi, sebagai makhluk rasional, mampu menilai hal-hal yang kritis dan mempunyai

rasa kewajiban moral. Manusia bisa melakukan penilaian dan membuat pilihan-pilihan sesuai dengan kehendaknya. Kebudayaan pula yang memberikan manusia suatu kemampuan untuk mengerti dirinya, menyadari kekurangan dan menunjukkan keberhasilannya sendiri, tak pernah berhenti untuk mencari dan menciptakan karya budaya.

Ditinjau dari wujud, kebudayaan memiliki 3 aspek utama, yaitu ide (gagasan), wujud (bentuk) dan perilaku dan ditinjau dari segi isi, kebudayaan memiliki 7 unsur pokok, unsur bahasa, organisasi sosial, sistem perekonomian, sistem teknologi, sistem kepercayaan, sistem pengetahuan dan sistem kesenian, masing-masing sistem ini apabila dikaitkan dengan karya seni cipta budaya selalu bersinggungan akrab, karena selalu berkaitan (Yulianto, 2015).

C. Penataan Lingkungan

Penataan ruang tidak hanya untuk kepentingan sektor ekonomi tetapi juga harus diperhatikan aspek lingkungan. penetapan kebijakan-kebijakan dan perencanaan penataan ruang harus memperhatikan sistem ekologi global dan lokal, serta sumber daya alam yang terkandung dalam suatu wilayah. Pemanfaatan sumber daya alam seperti air, udara, energy dan lain-lain suatu kota tidak hanya berpengaruh pada kota tersebut, akan tetapi juga berpengaruh pada kota-kota di sekitarnya. Setiap pembangunan harus memperhatikan aspek-aspek lingkungan sebagai berikut (Devas and Rakodi, 1993):

1. Meminimalisasi dampak dari pembangunan dan kegiatan-kegiatan pada perubahan ekologi

2. Meminimalisasi risiko akibat adanya perubahan-perubahan terhadap bumi, seperti kerusakan lapisan ozon, pemanasan global yang disebabkan emisi Karbon Dioksida, perubahan iklim lokal yang disebabkan banjir, kekeringan, penebangan liar.
3. Meminimalisasi polusi udara, air dan tanah
4. Adanya jaminan dan pembangunan yang berkelanjutan serta berwawasan lingkungan

Sedangkan menurut Keraf (2001) menyebutkan ada 9 prinsip etika lingkungan yang wajib ditaati dalam pembangunan, meliputi :

1. Hormat terhadap alam (*respect for nature*)
2. Bertanggung jawab kepada alam (*responsibility for nature*)
3. Solidaritas kosmis (*cosmic solidarity*)
4. Peduli kepada alam (*caring for nature*)
5. Tidak merugikan (*no harm*)
6. Hidup selaras dengan alam (*living harmony with nature*)
7. Keadilan
8. Demokrasi
9. Integritas moral

Budiharjo menambahkan bahwa untuk pembangunan yang berkelanjutan diperlukan “*The 10 Commandments*” of Sustainable Development (Research Triangle Institute, 1996 with elaborated by Budiharjo (Budiharjo dan Sujoto, 1999) :

1. *Employment / Economy*
2. *Environment / Ecology*

3. *Engagement / Participation*
4. *Equity*
5. *Enforcement*
6. *Empowerment*
7. *Enjoyment*
8. *Ethics of Development*
9. *Energy Conservation*
10. *Aesthetics* (Kodoatie dan Sjarief, 2010).

D. Kebudayaan dan Tata Ruang

Kebudayaan mengatur agar manusia dapat mengerti bagaimana seharusnya bertindak, berbuat, menentukan sikapnya kalau tidak berhubungan dengan orang lain (Suriyani, 2013). Kebudayaan berasal dari masyarakat itu sendiri. Salah satu ancaman yang saat ini mulai menggerus kebudayaan asli suatu masyarakat adalah arus globalisasi dan informasi yang semakin hari semakin meningkat, ditambah dengan gaya hidup masyarakat yang konsumtif.

Handayani (2013) menguraikan bahwa globalisasi dan pesatnya arus informasi telah banyak memberikan pengaruh kepada seluruh aspek peri kehidupan manusia. Tidak dapat disangkal bahwa arus informasi dan globalisasi tersebut telah memberikan pengaruh yang besar pada proses perubahan masyarakat yang berlangsung secara cepat, sehingga menggerus kebudayaan lokal yang dianggap sudah tidak sesuai zaman. Demikian pula halnya perencanaan, padahal perencanaan seharusnya mendasarkan pada nilai-nilai lokal yang tumbuh dan berkembang dalam masyarakat setempat.

Dalam bukunya, Handayani (2013) mengemukakan bahwa perencanaan pembangunan pada dasarnya adalah sebuah kegiatan perencanaan yang berlangsung melalui proses kebudayaan yang terwujud di dalam dan melalui pranata sosial yang terdapat pada kehidupan penduduk di suatu wilayah (Suparlan, 1998).

Hal ini berdasarkan keyakinan bahwa nilai-nilai budaya setempat merupakan sumber inspirasi utama bagi terbentuknya semangat dan pengetahuan lokal, sehingga masyarakat lokal akan memiliki kemampuan untuk memperkuat daya adaptasinya terhadap berbagai perubahan yang terjadi di lingkungannya. Dengan demikian masyarakat suatu daerah dapat mengembangkan pranata sosial yang ada untuk memperoleh kehidupan yang lebih baik secara sosial, ekonomi dan politik (Handayani, 2013).

E. Kearifan Lokal

Pengertian kearifan lokal dilihat dari kamus Inggris-Indonesia, terdiri dari 2 kata yaitu kearifan (*wisdom*) dan lokal (*local*). *Local* berarti tempat dan *wisdom* sama dengan kebijaksanaan. Kearifan lokal merupakan kebenaran yang telah mentradisi atau ajeg dalam suatu daerah (Gobyah, 2003). Kearifan lokal adalah usaha manusia dengan menggunakan akal budinya (kognisi) untuk bertindak dan bersikap terhadap sesuatu objek atau peristiwa yang terjadi dalam ruang tertentu (Ridwan, 2007). Kearifan lokal atau *local wisdom* merupakan bentuk-bentuk pengetahuan yang tumbuh dan dimiliki oleh berbagai masyarakat kesukuan berkenaan dengan aktivitas budayanya. Dengan kata lain maka *local wisdom* dapat dipahami sebagai gagasan-gagasan, nilai-nilai, pandangan-pandangan

setempat (*local*) yang bersifat bijaksana, penuh kearifan, bernilai baik, yang tertanam dan diikuti oleh anggota masyarakatnya (Kamus Bahasa Indonesia, 2009:73) (Jahid,2011).

Menurut Mitchell (2003), Konsep sistem kearifan lokal berakar dari sistem pengetahuan dan pengelolaan lokal atau tradisional. Karena hubungan yang dekat dengan lingkungan dan sumber daya alam, masyarakat lokal, tradisional, atau asli, melalui “uji coba” telah mengembangkan pemahaman terhadap sistem ekologi dimana mereka tinggal yang telah dianggap mempertahankan sumber daya alam, serta meninggalkan kegiatan-kegiatan yang dianggap merusak lingkungan (Jahid,2011).

Jahid (2011) menjelaskan bahwa dengan melihat kearifan lokal sebagai bentuk kebudayaan, maka ia akan mengalami *reinforcement* secara terus-menerus sehingga menjadi yang lebih baik. Kearifan lokal merupakan manifestasi kebudayaan yang terjadi dengan penguatan-penguatan dalam kehidupannya sekaligus dapat menunjukkan sebagai salah satu bentuk humanisasi manusia dalam kebudayaan.

Jenis kearifan lokal ada 4, yaitu sebagai berikut :

1. Tata Kelola

Di setiap daerah pada umumnya terdapat suatu sistem kemasyarakatan yang mengatur tentang struktur sosial dan keterkaitan antara kelompok komunitas yang ada. Sebagai contoh, masyarakat Toraja memiliki lembaga dan organisasi sosial yang mengelola kehidupan di lingkungan pedesaan. Pada setiap daerah yang memiliki adat besar pada umumnya terdiri dari beberapa kelompok adat yang dikuasai satu badan musyawarah adat yang disebut

kombongan ada'. Setiap *kombongan ada*' memiliki beberapa penguasa adat kecil yang disebut *lembang*.

Kewenangan dalam struktur hirarki sosial juga menjadi bagian dari tata kelola, seperti kewenangan ketua adat dalam pengambilan keputusan dan aturan sanksi serta denda sosial bagi pelanggar peraturan dan hukum adat tertentu.

2. Sistem Nilai

Sistem nilai merupakan tata nilai yang dikembangkan oleh suatu komunitas masyarakat tradisional yang mengatur tentang etika penilaian baik-buruk serta benar atau salah. Misalnya di Bali terdapat sistem nilai *Tri Hita Karama* yang mengaitkan dengan nilai-nilai kehidupan masyarakat dalam hubungannya dengan Tuhan, alam semesta dan manusia. Ketentuan tersebut mengatur hal-hal adat yang harus ditaati, mengenai mana yang baik atau buruk, mana yang boleh dilakukan dan yang tidak boleh dilakukan, yang jika hal tersebut dilanggar, maka akan ada sanksi adat yang mengaturnya.

3. Tata Cara atau Prosedur

Beberapa aturan adat di daerah memiliki ketentuan mengenai waktu yang tepat untuk bercocok tanam serta sistem penanggalan tradisional musim untuk berbagai kegiatan pertanian. Misalnya *pranoto mongso* (jadwal dan ketentuan waktu bercocok tanam berdasarkan kalender tradisional jwa) di masyarakat Jawa atau sistem *Subak* di Bali.

4. Ketentuan Khusus (Kawasan Sensitif, Suci dan Bangunan)

Mengenai pelestarian dan perlindungan terhadap kawasan sensitif, seperti di Sumatera Barat, terdapat beberapa jenis kearifan lokal yang

berkaitan dengan pengelolaan hutan, tanah dan air seperti *rimbo larangan* (hutan adat/hutan larangan), *banda larangan* (sungai, anak sungai/kali larangan), *parak* (suatu lahan tempat masyarakat berusaha tani dimana terdapat keberagaman jenis tanaman yang dapat dipanen sepanjang waktu secara bergiliran), serta *goro basamo* (kegiatan kerja bersama secara gotong royong untuk kepentingan masyarakat banyak).

Terkait dengan bentuk adaptasi dan mitigasi tempat tinggal terhadap iklim, bencana atau ancaman lainnya, masyarakat tradisional juga telah mengembangkan berbagai arsitektur rumah tradisional seperti rumah adat Batak, rumah gadang dan rumah adat lainnya yang dapat memberikan perlindungan dan ramah terhadap lingkungan.

Bentuk kearifan lokal dapat dikategorikan ke dalam 2 aspek yaitu kearifan lokal yang berwujud nyata (*tangible*) dan yang tidak berwujud (*intangible*) :

1. Kearifan Lokal yang Berwujud Nyata (*tangible*)

Bentuk kearifan lokal yang berwujud nyata meliputi beberapa aspek, meliputi :

a. Tekstual

Beberapa jenis kearifan lokal seperti sistem nilai, tata cara, ketentuan khusus yang dituangkan ke dalam bentuk catatan tertulis seperti yang ditemui dalam kitab tradisional primbon, kalender dan *prasi* (budaya tulis di atas lembaran daun lontar). Sebagai contoh, *prasi* secara fisik terdiri atas bagian tulisan (naskah cerita) dan gambar (gambar ilustrasi) (Suryana, 2010).

b. Bangunan/Arsitektural

Banyak bangunan-bangunan tradisional yang merupakan cerminan dari bentuk kearifan lokal, seperti bangunan rumah rakyat di Bengkulu. Bangunan rumah rakyat ini merupakan bangunan rumah tinggal yang dibangun dan digunakan oleh sebagian besar masyarakat dengan mengacu pada rumah ketua adat. Bangunan *vernacular* ini mempunyai keunikan karena proses pembangunan yang mengikuti para leluhur, baik dari segi pengetahuan maupun metodenya (Triyadi dkk., 2010). Bangunan *vernacular* ini terlihat tidak sepenuhnya didukung oleh prinsip dan teori bangunan yang memadai, namun secara teori terbukti mempunyai potensi-potensi lokal karena dibangun melalui proses *trial and error*, termasuk dalam menyikapi kondisi lingkungannya.

c. Benda Cagar Budaya/Tradisional (Karya Seni)

Banyak benda-benda cagar budaya yang merupakan salah satu bentuk kearifan lokal, contohnya keris. Keris merupakan salah satu bentuk warisan budaya yang sangat penting. Meskipun saat ini keris sedang menghadapi berbagai dilema dalam pengembangan serta dalam menyumbangkan kebaikan-kebaikan yang terkandung di dalamnya kepada nilai-nilai kemanusiaan di muka bumi ini, organisasi bidang pendidikan dan kebudayaan atau UNESCO Badan PBB, mengukuhkan keris Indonesia sebagai karya agung warisan kebudayaan milik seluruh bangsa di dunia.

2. Kearifan Lokal yang Tidak Berwujud (*intangible*)

Selain bentuk kearifan lokal yang berwujud, ada juga bentuk kearifan lokal yang tidak berwujud seperti petuah yang disampaikan secara verbal dan turun temurun yang dapat berupa nyanyian dan kidung yang mengandung nilai-nilai ajaran tradisional. Melalui petuah atau bentuk kearifan lokal yang tidak berwujud lainnya, nilai sosial disampaikan secara oral/verbal dari generasi ke generasi.

F. Pembangunan dan Kearifan Lokal

Secara filosofis suatu proses pembangunan dapat diartikan sebagai “upaya yang sistematis dan berkesinambungan untuk menciptakan keadaan yang dapat menyediakan berbagai alternatif yang sah bagi pencapaian aspirasi setiap warga yang paling humanistik”. Dengan perkataan lain, proses pembangunan merupakan proses memanusiakan manusia. Di Indonesia dan di negara berkembang, istilah pembangunan seringkali lebih berkonotasi fisik artinya melakukan kegiatan-kegiatan membangun yang bersifat fisik, bahkan seringkali secara lebih sempit diartikan sebagai membangun infrastruktur/fasilitas fisik. Pengertian dari “pemilihan alternatif yang sah” dalam definisi pembangunan di atas diartikan bahwasanya upaya pencapaian aspirasi tersebut dilaksanakan sesuai dengan hukum yang berlaku atau dalam tatanan kelembagaan atau budaya yang dapat diterima.

UNDP mendefinisikan pembangunan dan khususnya pembangunan manusia sebagai suatu proses untuk memperluas pilihan-pilihan bagi penduduk (*a process of enlarging people's choices*). Dalam konsep tersebut, penduduk ditempatkan

sebagai tujuan akhir (*the ultimate end*), bukan alat, cara tau instrumen pembangunan sebagaimana yang dilihat oleh model formasi modal manusia (*human capital formation*) sedangkan upaya pembangunan dipandang sebagai sarana untuk mencapai tujuan itu. Pembangunan dapat dikonseptualisasikan sebagai suatu proses perbaikan yang berkesinambungan atas suatu masyarakat atau suatu sistem sosial secara keseluruhan menuju kehidupan yang lebih baik atau lebih manusiawi, dan pembangunan adalah mengadakan atau membuat atau mengatur sesuatu yang belum ada. Paling tidak menurut Todaro (2000) pembangunan harus memenuhi tiga komponen dasar yang dijadikan sebagai basis konseptual dan pedoman praktis dalam memahami pembangunan yang paling hakiki yaitu kecukupan (*sustainance*) memenuhi kebutuhan pokok, meningkatkan rasa harga diri atau jati diri (*self-steem*), serta kebebasan (*freedom*) untuk memilih (Rustiadi,2011).

Handayani (2013) menjelaskan makna pembangunan yang penting untuk diperhatikan adalah mencapai pembangunan manusia baik dalam peran individu maupun kolektif yang mencapai keserasian, keharmonisan ekonomi, sosial dan budaya serta fisik lingkungan terbangun dan alam. Pembangunan hendaknya berorientasi pada keberagaman dalam seluruh aspek kehidupan.

Kay and Alder (1999) mengemukakan pengelolaan pembangunan wilayah dan pengetahuan lokal (*traditional knowledge*) mempunyai keterkaitan yang cukup signifikan dengan konsep perencanaan wilayah. Sangat banyak wilayah yang memiliki kelompok budaya yang berbeda antar satu kawasan dengan kawasan lain di dunia ini. Wilayah-wilayah ini memiliki nilai-nilai kebudayaan yang kuat dan berpengaruh dalam pembangunan wilayahnya, khususnya banyak dijumpai

pada masyarakat non barat (*non western cultures*), dengan tingkat kepercayaan, keagamaan dan perilaku yang sangat berarti dalam menyelesaikan masalah mereka secara efektif dan efisien. (Jahid, 2011).

Pembangunan sebagai suatu proses pada hakikatnya merupakan pembaharuan yang terencana dan dilaksanakan dalam tempo yang relatif cepat, tidak dapat dipungkiri telah membawa kita pada kemajuan ilmu pengetahuan dan teknologi, pertumbuhan ekonomi, peningkatan kecanggihan sarana komunikasi dan sebagainya.

Menggali dan menanamkan kembali kearifan lokal secara inheren dapat dikatakan sebagai gerakan kembali pada basis nilai budaya daerahnya sendiri sebagai bagian upaya membangun identitas suatu daerah, yang memiliki korelasi menciptakan langkah-langkah strategis dan nyata dalam memberdayakan dan mengembangkan potensi (sosial, budaya, ekonomi, politik dan keamanan) daerah secara optimal serta sebagai filter dalam menyeleksi berbagai pengaruh budaya dari luar.

Dalam konteks desentralisasi/otonomi daerah, budaya lokal merupakan kekuasaan dan potensi riil yang dimiliki suatu daerah sebagai aset daerah yang mendorong pengembangan dan pembangunan daerah. Selanjutnya dalam usaha membangun daerah perlu dilakukan pemberdayaan budaya lokal yang mendukung penyusunan strategi budaya atau rumusan rencana kegiatan budaya di daerah sebagai landasan daerah di bidang budaya.

Sebagai sebuah sumber daya, nilai-nilai budaya dapat ditempatkan sebagai salah satu kekuatan penggerak (*driving force*) bagi kemajuan wilayah, terutama dalam mengembangkan kapabilitas, kompetensi, dan reputasi wilayah.

Budaya lokal dan desentralisasi adalah hubungan fungsional yang timbal balik. Satu sisi budaya lokal sebagai potensi sosial budaya yang memberikan bahan kepada daerah untuk bisa digarap dan dimanfaatkan dan dari sisi desentralisasi daerah mempunyai kewenangan untuk mengolah potensi sosial budaya (Jahid, 2011).

G. Kampung Budaya

Dalam Kamus Besar Bahasa Indonesia (daring), kampung diidentikkan dengan desa. Suriyani (2013) menjelaskan bahwa para ahli sosiologi mendefinisikan desa sebagai sekelompok manusia yang hidup bermukim secara menetap dalam wilayah tertentu. Yang tidak selalu sama dengan wilayah administrasi setempat dan mencakup tanah pertanian yang kadang dikuasai secara bersama.

Konsep dasar untuk pendirian kampung budaya sebagai situs sejarah peraban masa lalu yang mengedepankan nilai tradisi yang luhur. Hal ini dirancang sebagai program dari kelompok remaja, pemerintah, dan masyarakat serta pemerhati budaya. Pendukung utama adalah masyarakat, kedua adalah pemerintah atau masyarakat sekitarnya. Jika masyarakat sudah mulai mendukung berdirinya kampung budaya secara otomatis kampung dapat terpelihara. Pengelolaan kampung budaya diserahkan langsung dan dikelola langsung oleh masyarakatnya sendiri dengan cara arif dan bijaksana.

Kampung budaya terdapat lokasi khusus yang masih mengisahkan sejarah masa lalu dengan mempertahankan tradisi yang ada. Masih ditemukannya jejak sejarah dan pola hidup lama yang bisa dipertahankan. Semua yang ada

didalamnya membutuhkan sentuhan manusia yang mengerti dan mau mempertahankan budaya. Produk kebudayaan misalnya orang tua dulu pernah membuat sendok dari tempurung kelapa, tikar pandan, bingga tau keranjang, sekarang bisa dimunculkan kembali dalam kemasan produk yang unik dan layak menjadi pendapatan bagi masyarakatnya. Jika dulu orang tua pernah bernyanyi dan mewariskan syair kuno dan langkah ini menjadi daya tarik wisata dan kelompok pendukungnya masih memperthannkan dan pandai memainkan ini dapat menjadi media hiburan dan layak di nikmati oleh turis dan wisatawan asing demikian pula dengan hasil produk pertaniannya jika masih ada dan dihasilkan secara rutin dan masih dengan pola tanam lama ini bisa menjadi aset bagi penelitian untuk kelangsungan dunia pertanian mendatang dan dapat menjadi sumbangan untuk ilmu pengetahuan (Lalove, 2012).

H. Arsitektur Bugis Makassar

Bangunan tradisional Bugis Makassar, atas pandangan hidup yang ontologis, didekati dalam konsep struktur rumah tradisional Bugis Makassar maka secara struktural dan fungsional dipahami sebagai berikut:

1. Dari mitologi orang Sulawesi Selatan disebut tentang penciptaan dunia mengikuti susunan alam semesta yaitu adanya langit, dunia dan dunia di bawah bumi (Mattulada, 1992:2). Berkaitan dengan kepercayaan tersebut, mereka meyakini alam raya (makro kosmos) ini tersusun dari tiga tingkatan yakni :
 - a. Alam atas (*benua atas*) atau dunia atas (*boting langi'*), merupakan pusat dari ketiga bagian alam raya, tempat dewa-dewa tertinggi yang disebut *Dewata Seuwae* yang bersemayam di *langi'*.

- b. Alam tengah (*benua* tengah) atau dunia tengah (*ale kawa*) adalah merupakan bumi ini, dimana di samping dihuni oleh manusia juga dihuni oleh makhluk halus misalnya yang menghuni tempat-tempat tertentu (sungai, pohon, batu, dsb), sehingga tempat itu dianggap *Makerre* (keramat).
- c. Alam bawah (benua bawah) atau *uriliyu*, dianggap berada di bawah air.
2. Bentuk fisik rumah merupakan cerminan dari tubuh manusia yang terdiri atas kepala, badan dan kaki.
 3. Kepercayaan akan komponen pembentuk bumi yang terdiri air, tanah, angin dan api atau disebut *sulapa appakang/sulapa eppa* yang dianggap sebagai unsur kejadian manusia.

Kepercayaan makro kosmos mempengaruhi bentuk rumah tradisional (mikro kosmos) Bugis Makassar dalam bentuk rumah panggung yang terdiri atas tiga tingkatan, yaitu :

1. Bagian atas (Bugis = *Rakkang* /Makassar = *Pammakang*), terdiri dari loteng dan atap rumah. Di sini tempat melekat langit rumah, tempat atap menaungi, tempat menyimpan benda-benda pusaka/benda yang dianggap keramat, tempat berdandan dan bersembunyi bagi gadis-gadis menjelang perkawinan, tempat menyiapkan hidangan-hidangan apabila ada hajatan dalam keluarga, juga sebagai lumbung tempat padi, jagung atau kacang-kacangan disimpan. Bentuk atap adalah pelana, dimana bagian depan dan belakang dibuat susunan atap sebagai penutup yang disebut *timpa laja/timba sela* berfungsi sebagai ventilasi, penerangan, dan lain-lain.

2. Bagian tengah (Bugis = *ale bola*/Makassar = *kale balla*) sebagai tempat tinggal atau tempat melakukan aktivitas rutin. Badan rumah yang terdiri dari lantai dan dinding, terletak antara lantai dan loteng. Terbagi atas beberapa ruang yang mempunyai fungsinya sendiri-sendiri ditutupi oleh dinding yaitu kanan, kiri, muka dan belakang.
3. Bagian bawah (Bugis = *awa sao*/Makassar = *siring*), dasar rumah atau kolong rumah yang terletak pada bagian bawah antara lantai dan tanah. Kolong rumah digunakan untuk menyimpan alat-alat bercocok tanam, peralatan pertukangan, tempat menyimpan hewan peliharaan, bertukang, tempat pelimpahan air kotor bekas cucian, tempat melangsungkan kegiatan khusus seperti pertemuan, perkawinan dan lain-lain. Bagian ini berupa tiang-tiang (*aliri*) yang mulanya ditanam di dalam tanah, perkembangan sampai sekarang diletakkan di atas batu yang disebut *pallangga balla*. Fungsi tiang adalah sebagai dasar melekatnya ramu-ramuan dasar dari rumah.

Penataan spatial secara horizontal, pembagian ruang *ale bola/kale balla* disebut *lontang (latte)*, dapat dikelompokkan dalam tiga bagian sebagai berikut :

1. Ruang depan (Bugis = *lontang/latte risaliweng* atau Makassar = *paddeserang ri dallekang*), sifat ruang semi privat dan berfungsi sebagai tempat menerima tamu, tempat tidur tamu, tempat bermusyawarah, tempat menyimpan benih dan tempat membaringkan mayat sebelum dikebumikan. Ruang ini adalah ruang tempat berkomunikasi dengan orang luar yang sudah diijinkan untuk masuk. Sebelum memasuki ruang ini orang luar diterima lebih dahulu di ruang transisi (*tamping*).

2. Ruang tengah (Bugis = *lontang/latte retengngah* atau Makassar = *paddeserang ri tangnga*), sifat ruang privat dan berfungsi untuk tempat tidur kepala keluarga dan anak-anak yang belum dewasa, tempat makan dan melahirkan. Pada ruang ini sifat kekeluargaan, proses hubungan sosial antara sesama anggota keluarga dan kegiatan informal dalam keluarga amat menonjol.
3. Ruang belakang (Bugis = *lontang/latte rilaleng* atau Makassar = *Paddeserang ri bolo*), bersifat privat dengan ruang untuk tempat tidur anak gadis atau orang-orang tua seperti nenek/kakek. Anggota keluarga ini dianggap sebagai orang yang perlu perlindungan dari seluruh keluarga (Wasilah, 2011).

Salah satu potensi budaya di kawasan Perkampungan Tua Bitombang adalah dari segi arsitektur rumah penduduknya. Arsitektur rumah di kawasan tersebut merupakan rumah panggung yang memiliki kemiripan dengan arsitektur Bugis/Makassar, namun karena adanya faktor perbedaan dari segi topografi wilayah dan kondisi sosial dimana pada masa dahulu banyak terjadi pencurian maka cara penduduk mengatasi permasalahan tersebut (kearifan lokal) yaitu membangun rumah dengan ketinggian rata-rata 15 meter dengan kualitas kayu terbaik dan bertahan ratusan tahun yang lalu hingga kini.

BAB III

METODE PENELITIAN

A. Lokasi dan Waktu Penelitian

Penelitian ini dilakukan di Kawasan Perkampungan Tua Bitombang, Kelurahan Bontobangun, Kecamatan Bontoharu, Kabupaten Kepulauan Selayar yang akan dilaksanakan selama ± 6 bulan, dimulai pada bulan April 2018 dan berakhir pada bulan September 2018.

B. Jenis dan Sumber Data

Jenis data terbagi menjadi dua, yaitu sebagai berikut.

1. Data kuantitatif yaitu data berupa angka atau bilangan yang diolah melalui perhitungan statistika yaitu data jumlah penduduk, luas wilayah, jarak, serta jumlah sarana prasarana umum dan budaya di lokasi penelitian.
2. Data kualitatif yaitu data yang bersifat deskriptif atau bukan bilangan yang diperoleh melalui wawancara, dokumentasi, observasi dan studi pustaka yaitu data aktivitas dan kebudayaan masyarakat, gambaran umum serta kebijakan-kebijakan yang terkait dengan lokasi penelitian.

Data yang diperoleh kaitannya dengan penelitian ini bersumber dari sebagai berikut:

1. Data primer, diperoleh melalui observasi dan wawancara langsung di lapangan berupa kondisi eksisting Kawasan Perkampungan Tua Bitombang meliputi kondisi fisik lahan, pola penggunaan lahan, kondisi sarana dan prasarana, dan akomodasi serta dokumentasi dari lokasi tersebut.

2. Data sekunder, diperoleh dari berbagai instansi terkait berupa kondisi aspek fisik dasar lokasi penelitian serta kebijakan-kebijakan yang berkaitan dengan pengembangan kawasan Perkampungan Tua Bitombang sebagai kampung budaya berbasis kearifan lokal.

C. Metode Pengumpulan Data

Adapun metode pengumpulan data yang dilakukan dalam penelitian ini yaitu sebagai berikut:

1. Observasi Lapangan yaitu teknik pengumpulan data melalui pengamatan langsung pada objek yang menjadi sasaran penelitian untuk melihat kondisi dan bentuk objek secara langsung.
2. Teknik dokumentasi yaitu pengumpulan data melalui foto-foto yang diambil secara langsung di lokasi penelitian.
3. Studi pustaka adalah cara pengumpulan data dan informasi melalui literatur yang terkait dengan penelitian yang akan dilakukan.
4. Wawancara yaitu teknik pengambilan data berupa pengajuan pertanyaan yang berkaitan dengan penelitian terhadap tokoh masyarakat Perkampungan Tua Bitombang, masyarakat Perkampungan Tua Bitombang, serta instansi terkait yakni Kantor Kelurahan Bontobangun dan Dinas Kebudayaan dan Pariwisata Kabupaten Kepulauan Selayar.

D. Variabel Penelitian

Adapun variabel yang digunakan dalam penelitian ini yaitu sebagai berikut.

1. **Potensi Fisik Dasar**, dengan indikator :

- a. Topografi
 - b. Jenis Tanah
 - c. Klimatologi
 - d. Hidrologi
 - e. Penggunaan Lahan
- 2. Potensi Non Fisik (Budaya), dengan indikator :**
- a. Keunikan
 - b. Keaslian
 - c. Estetika
 - d. Aksesibilitas
 - e. Aktivitas Masyarakat
- 3. Penataan Lingkungan Kawasan, dengan indikator :**
- a. Pembagian zona
 - b. Prasarana Lingkungan

E. Populasi dan Sampel

1. Populasi

Sugiyono (2007) dalam Riduwan (2015) menjelaskan bahwa populasi adalah wilayah generalisasi yang terdiri atas objek/subjek yang mempunyai kuantitas dan karakteristik tertentu yang ditetapkan oleh peneliti untuk dipelajari dan kemudian ditarik kesimpulannya. Populasi bukan hanya orang, akan tetapi juga benda-benda alam yang lain. Populasi juga bukan sekedar jumlah yang ada pada objek/subjek, tetap meliputi seluruh karakteristik/sifat yang dimiliki oleh subyek atau obyek itu.

Adapun populasi dalam penelitian ini adalah seluruh jumlah penduduk Kelurahan Bontobangun yaitu 2.543 jiwa pada tahun 2016 (Kecamatan Bontoharu Dalam Angka 2017).

2. Sampel

Sampel adalah bagian dari populasi. Sampel penelitian adalah sebagian dari populasi yang diambil sebagai sumber data dan dapat mewakili seluruh populasi. Adapun penentuan jumlah sampel dalam penelitian ini digunakan rumus Slovin yaitu sebagai berikut :

$$n = \frac{N}{N \cdot d^2 + 1}$$

Keterangan :

n = Jumlah Sampel

N = Jumlah Populasi

d² = Presisi (ditetapkan 10% dengan tingkat kepercayaan 95%)

(Riduwan, 2015)

Maka, sampel yang digunakan dalam penelitian dapat dihitung sebagai berikut :

$$n = \frac{2543}{2543(0,1^2) + 1}$$

$$n = \frac{2543}{26,43}$$

$$n = 96$$

Dari hasil perhitungan di atas, dapat ditarik kesimpulan bahwa sampel yang digunakan dalam penelitian ini adalah sebanyak 96 sampel. Untuk

mengefisienkan jumlah sampel maka digunakan 100 sampel untuk pengambilan data.

F. Teknik Analisis Data

Teknik analisis data yang digunakan dalam penyusunan hasil penelitian ini adalah sebagai berikut.

1. Analisis Deskriptif

Analisis deskriptif merupakan analisis dengan menggunakan teknik deskripsi yaitu dengan menggambarkan atau menguraikan kondisi yang terjadi di lokasi penelitian. Hal yang akan dikaji dengan menggunakan analisis ini adalah kondisi prasarana lingkungan serta bagaimana kebudayaan setempat, perkembangannya di kawasan Perkampungan Tua Bitombang dan pengaruhnya terhadap kehidupan masyarakat.

2. Analisis SWOT

Analisis SWOT digunakan dalam penelitian ini untuk mengetahui arahan strategi pengembangan Kawasan Perkampungan Tua Bitombang Kelurahan Bontobangun Kabupaten Kepulauan Selayar.

a. Model Kuantitatif

Analisis SWOT adalah metode perencanaan strategis yang digunakan untuk mengevaluasi kekuatan (*strengths*), kelemahan (*weaknesses*), peluang (*opportunities*), dan ancaman (*threats*).

Pada model kuantitatif, penilaian dilakukan dengan cara memberikan skor pada masing-masing faktor, dimana satu faktor dibandingkan dengan faktor lain dalam komponen yang sama atau mengikuti lajur vertikal.

Faktor yang lebih menentukan, diberikan skor yang lebih besar (Muta'ali, 2015).

Tabel 1 Matriks Skor dan Bobot SWOT untuk Faktor Internal

No.	Faktor-Faktor Strategi Internal	Skor	Bobot	Total Bobot
		(Si)	(Bi)	(Si x Bi)
	Kekuatan, <i>Strength (S)</i>			
	Total Peluang			
	Kelemahan, <i>Weakness (W)</i>			
	Total Ancaman			
	Selisih Total Kekuatan – Kelemahan (S-W) sebagai sumbu “x”			

Tabel 2 Matriks Skor dan Bobot SWOT untuk Faktor Eksternal

No.	Faktor-Faktor Strategi Eksternal	Skor	Bobot	Total Bobot
		(Si)	(Bi)	(Si x Bi)
	Peluang, <i>Opportunities (O)</i>			
	Total Peluang			
	Ancaman, <i>Threats (T)</i>			
	Total Ancaman			
	Selisih Total Peluang – Ancaman (O-T) sebagai sumbu “y”			

Setelah mengisi matriks skor dan bobot SWOT di atas, maka dilakukan penentuan kuadran SWOT, yaitu sebagai berikut :



Muta'ali (2015) menguraikan bahwa menurut Rangkuti (2003) ada empat kuadran hasil SWOT sebagai berikut :

a. Kuadran I (+,+) : Strategi Progresif

Posisi ini menandakan sebuah institusi (objek kajian) yang kuat dan berpeluang sehingga sangat dimungkinkan untuk terus melakukan ekspansi, memperbesar pertumbuhan dan kemajuan secara maksimal.

b. Kuadran II (+,-) : Strategi Diversifikasi Strategi)

Posisi ini menandakan sebuah institusi (objek kajian) yang kuat namun menghadapi tantangan besar sehingga diperkirakan roda institusi akan mengalami kesulitan untuk terus berputar bila hanya bertumpu pada strategi sebelumnya. Oleh karenanya, institusi disarankan untuk segera memperbanyak ragam strategi taktisnya.

c. Kuadran III (-,+) : Strategi *turn around* (Ubah strategi)

Posisi ini menandakan sebuah institusi yang lemah namun sangat berpeluang sehingga disarankan untuk mengubah strategi sebelumnya. Sebab, strategi yang lama dikhawatirkan sulit untuk menangkap peluang dan memperbaiki kinerja institusi.

d. Kuadran IV (-,-) : Strategi Bertahan

Posisi ini menandakan sebuah institusi yang lemah dan menghadapi tantangan besar. Artinya kondisi internal institusi berada

pada pilihan dilematis sehingga disarankan untuk menggunakan strategi bertahan, mengendalikan kinerja internal agar tidak semakin terperosok. Strategi ini dipertahankan sambil terus membenahi diri.

b. Model Kualitatif

Muta'ali (2015) Analisis SWOT model kualitatif memberikan output berupa matriks SWOT yang dapat menghasilkan empat sel atau tipe yaitu sebagai berikut :

Tabel 3 Matriks SWOT

	<i>STRENGTH (S)</i>	<i>WEAKNESS (W)</i>
<i>OPPORTUNITY (O)</i>	<p>Strategi S-O</p> <p>Gunakan kekuatan memanfaatkan peluang</p>	<p>Strategi W-O</p> <p>Mengatasi kelemahan dengan memanfaatkan peluang</p>
<i>THREATS (T)</i>	<p>Strategi S-T</p> <p>Gunakan kekuatan untuk menghindari ancaman</p>	<p>Strategi W-T</p> <p>Meminimalkan kelemahan dan menghindari ancaman</p>

Sumber : Muta'ali, 2015

Terdapat delapan tahapan dalam membentuk matriks SWOT, yaitu:

- Membuat daftar kekuatan kunci internal wilayah
- Membuat daftar kelemahan kunci internal wilayah
- Membuat daftar peluang eksternal wilayah
- Membuat daftar ancaman eksternal wilayah
- Menyesuaikan kekuatan-kekuatan internal dengan peluang-peluang eksternal dan mencatat hasilnya dalam sel strategi S-O

- f. Menyesuaikan kelemahan-kelemahan internal dengan peluang-peluang eksternal dan mencatat hasilnya dalam sel strategi W-O
- g. Menyesuaikan kekuatan-kekuatan internal dengan ancaman-ancaman eksternal dan mencatat hasilnya dalam sel strategi S-T
- h. Menyesuaikan kelemahan-kelemahan internal dengan ancaman-ancaman eksternal dan mencatat hasilnya dalam sel strategi W-T

3. Analisis Spasial

Analisis spasial merupakan analisis dengan mengolah data melalui aplikasi GIS (*Geographic Information System*). Data-data yang akan diolah adalah data aspek fisik dasar, pola penggunaan lahan serta sarana dan prasarana yang terdapat di lokasi penelitian.

G. Definisi Operasional

Beberapa definisi operasional terkait dengan penelitian ini adalah sebagai berikut :

1. Perkampungan Tua Bitombang

Perkampungan Tua Bitombang merupakan sebuah kampung yang terletak di daerah dataran tinggi tepatnya di Kelurahan Bontobangun, Kecamatan Bontoharu, Kabupaten Kepulauan Selayar. Kampung ini berjarak sekitar ± 7 Km dari Kota Benteng, ibukota Kabupaten Kepulauan Selayar. Salah satu keunikan yang ada di kampung tersebut adalah rumah yang menjulang dengan tiang setinggi ± 15 meter dan berusia ratusan tahun serta aktivitas masyarakat yang dominan belum terpengaruh gaya hidup modern.

2. Penataan

Merupakan pengaturan pemanfaatan lahan untuk mengembangkan kawasan Perkampungan Tua Bitombang sebagai kampung budaya berbasis kearifan lokal.

3. Kampung Budaya

Kampung budaya merupakan sebuah konsep pengembangan pada sebuah wilayah (kampung) dengan memaksimalkan pengelolaan potensi budaya yang ada dan pemberdayaan masyarakat.

4. Kearifan Lokal

Kearifan lokal adalah bagian dari kebudayaan yang merupakan upaya-upaya masyarakat menghadapi masalah dalam memenuhi kebutuhan hidup mereka dengan menggunakan cara-cara konvensional.

H. Penelitian Sebelumnya

Penelitian sebelumnya berupa hasil penelitian yang digunakan sebagai data awal mengenai lokasi penelitian dan sebagai bahan referensi dalam penyusunan proposal penelitian ini yaitu sebagai berikut:

1. Skripsi “**Peran Mataguri dalam Budaya Pembuatan Rumah Ditinjau dari Segi Filosofis (Studi Kasus di Perkampungan Tua Bitombang Kelurahan Bontobangun Kecamatan Bontoharu Kabupaten Kepulauan Selayar Provinsi Sulawesi Selatan)**” oleh Sa’ad Husain jurusan Filsafat Agama, fakultas Ushuluddin, Filsafat dan Politik Universitas Islam Negeri (UIN) Alauddin Makassar. Hasil penelitian ini berisi tentang budaya

pembuatan rumah di Perkampungan Tua Bitombang dan peran mataguri dalam proses pembuatan rumah tersebut.

2. Skripsi “**Studi Kawasan Adat Amma Toa Kajang Sebagai Kawasan Strategis Permukiman Adat Provinsi Sulawesi Selatan**” oleh Satriani jurusan Teknik Perencanaan Wilayah dan Kota, fakultas Sains dan Teknologi, Universitas Islam Negeri (UIN) Alauddin Makassar. Hasil penelitian ini berisi tentang Konsep Permukiman Adat Amma Toa Kajang dan Strategi Pengembangan Pelestarian Permukiman Adat Amma Toa Kajang Sebagai Kawasan Strategis.

I. Kerangka Pikir

Kerangka pikir pada penelitian ini dapat dilihat pada bagan berikut ini.



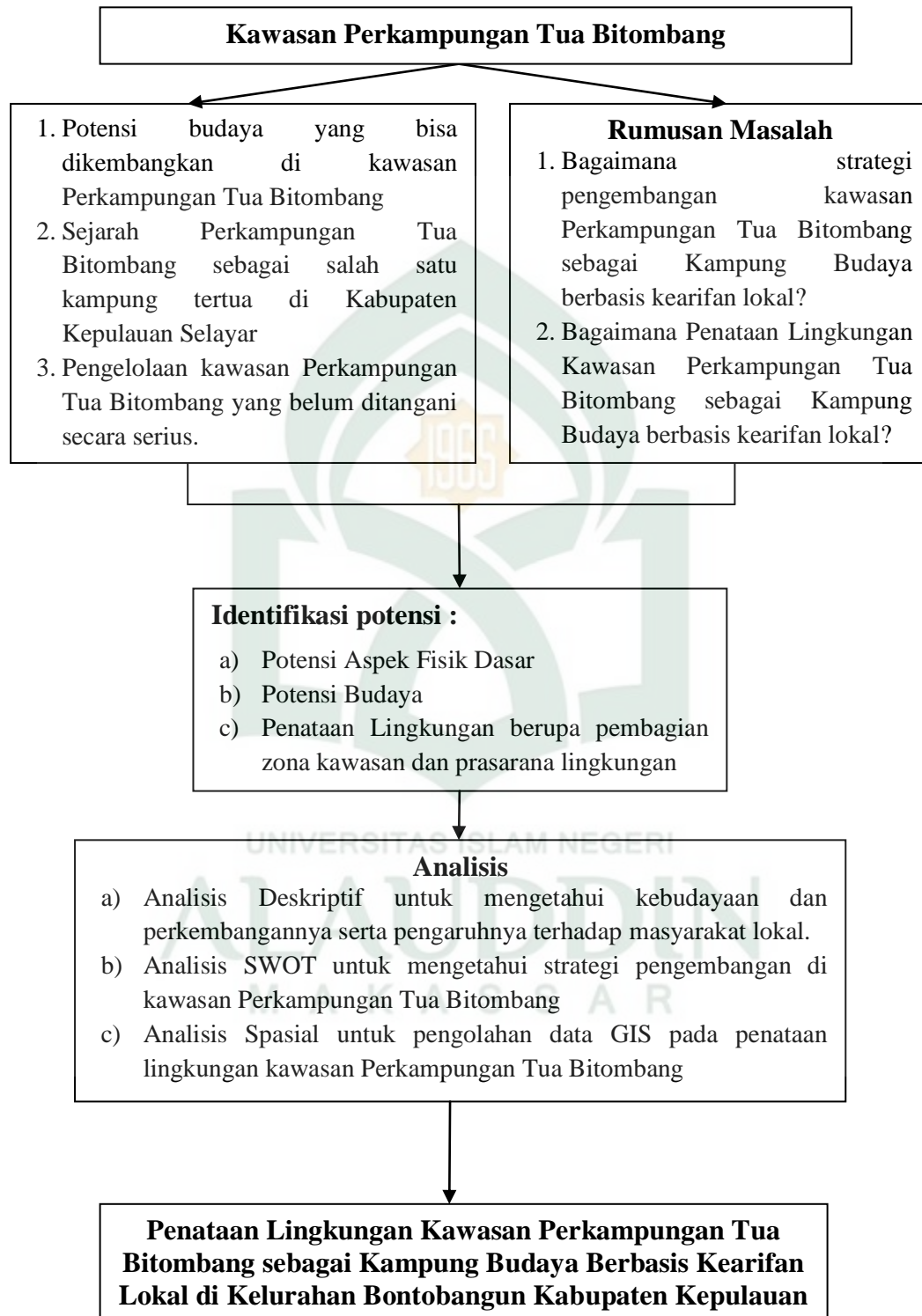

BAB IV

HASIL DAN PEMBAHASAN

A. Gambaran Umum Kabupaten Kepulauan Selayar

1. Letak Geografis

Secara astronomis, Kabupaten Kepulauan Selayar terletak antara $5^{\circ}42'$ – $7^{\circ}35'$ LS dan $120^{\circ}15'$ – $122^{\circ}30'$ LS. Kabupaten Kepulauan Selayar merupakan satu-satunya kabupaten yang terpisah secara geografis dari Provinsi Sulawesi Selatan dengan luas wilayah daratan $1.357,15 \text{ Km}^2$ dan wilayah laut seluas $9.146,66 \text{ Km}^2$. Kabupaten ini terdiri atas 11 kecamatan, 5 kecamatan terletak di pulau utama dan 6 kecamatan di luar pulau utama, 81 desa, 7 kelurahan, 317 dusun, 27 lingkungan, 415 RK/RW dan 519 RT. Luas wilayah terluas berada di kecamatan Bontosikuyu dan luas wilayah terkecil adalah Kecamatan Benteng. Kecamatan Pasilambena merupakan kecamatan terjauh $\pm 193 \text{ Km}$ dari ibukota kabupaten.

Berdasarkan batas administrasi, Kabupaten Kepulauan Selayar berbatasan dengan sebagai berikut :

- a. Sebelah utara berbatasan dengan Selat Selayar dan Kabupaten Bulukumba
- b. Sebelah Selatan berbatasan dengan Laut Flores dan NTT
- c. Sebelah Timur berbatasan dengan Laut Flores
- d. Sebelah Barat berbatasan dengan Laut Flores dan Selat Makassar

Luas wilayah menurut kecamatan di Kabupaten Kepulauan Selayar dapat dilihat pada tabel berikut ini.



JURUSAN TEKNIK PERENCANAAN WILAYAH DAN KOTA
FAKULTAS SAINS DAN TEKNOLOGI
UNIVERSITAS ISLAM NEGERI ALAUDDIN MAKASSAR
TAHUN 2018

Mata Kuliah :

TUGAS AKHIR

Judul Peta :

PETA ADMINISTRASI

Skala dan Arah Mata Angin :

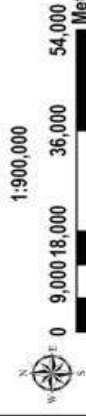

Legenda :

- Ibukota Kabupaten
- Garis Pantai
- - - Batas Kecamatan
- Jalan
- Sungai
- Laut

Keterangan :

- Benteng
- Bontoharu
- Bontomasani
- Bontomatene
- Bontotukuyu
- Pasilambena
- Pasimaranu
- Pasimasunggu
- Takabonerate

Insert :

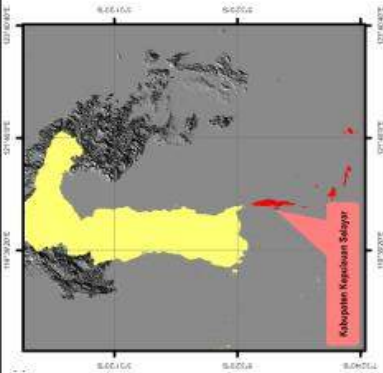

Mahasiswa :

FITRI AYU FEBRIANI 60800114038

Dosen Pembimbing :

1. Dr. Ir. Syahrir Tato, MS
2. Risnawati K., S.T., M.Si.

Sumber Peta :

Peta Administrasi Provinsi Sulawesi Selatan
Citra Satelit 2017

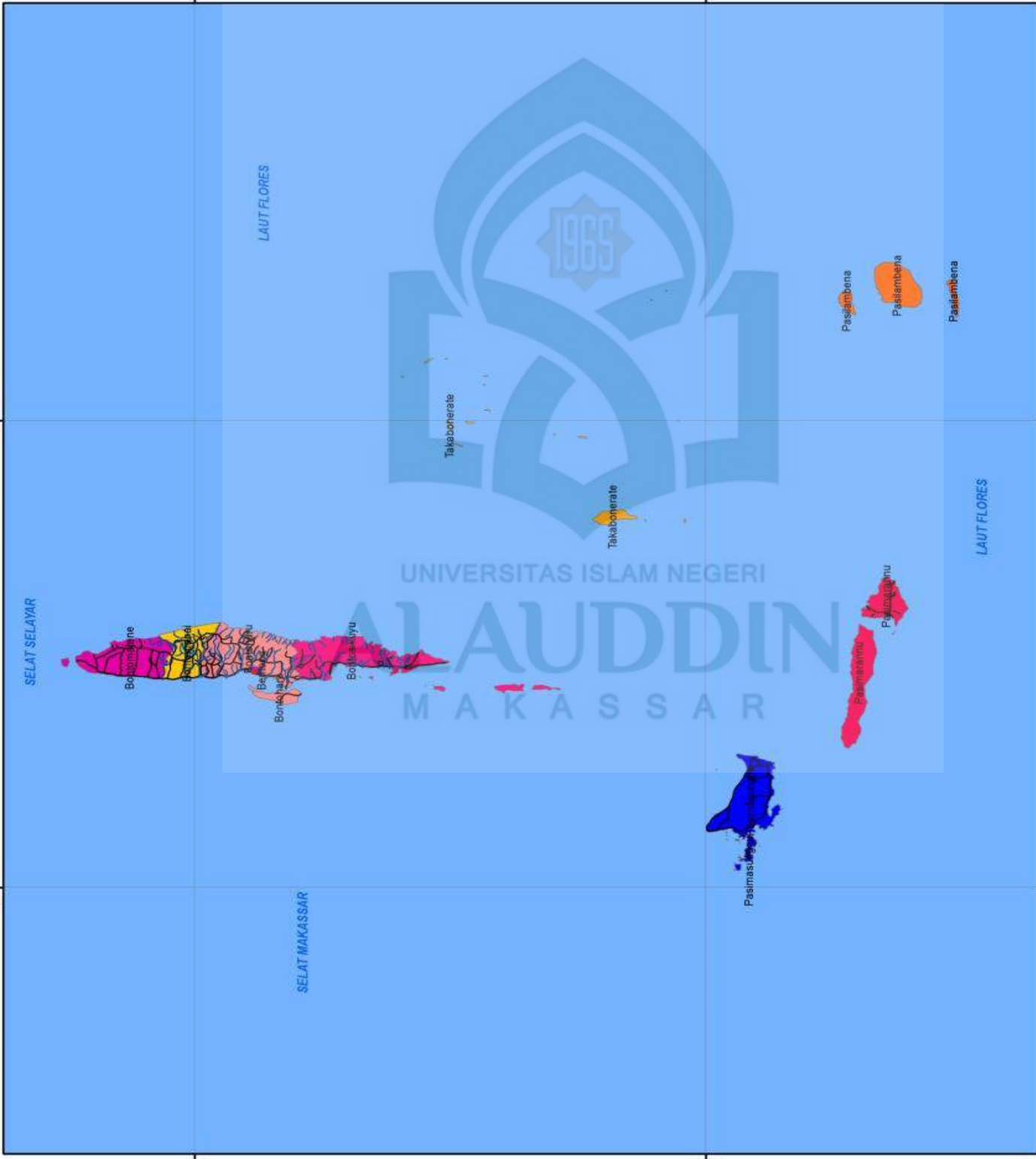

KABUPATEN KEPULAUAN SELAYAR

PROVINSI SULAWESI SELATAN

Tabel 4 Luas Wilayah Menurut Kecamatan di Kabupaten Kepulauan Selayar

Tahun 2016

Kecamatan	Luas (Km ²)
Pasimarannu	195,33
Pasilambena	114,88
Pasimasunggu	131,80
Takabonerate	49,30
Pasimasunggu Timur	67,14
Bontosikuyu	248,16
Bontoharu	128,12
Benteng	24,63
Bontomanai	136,42
Bontomatene	193,23
Buki	68,14
Jumlah	1357,15

Sumber : Kabupaten Kepulauan Selayar dalam Angka 2017

Diagram 1 Luas Wilayah Menurut Kecamatan
di Kabupaten Kepulauan Selayar Tahun 2016

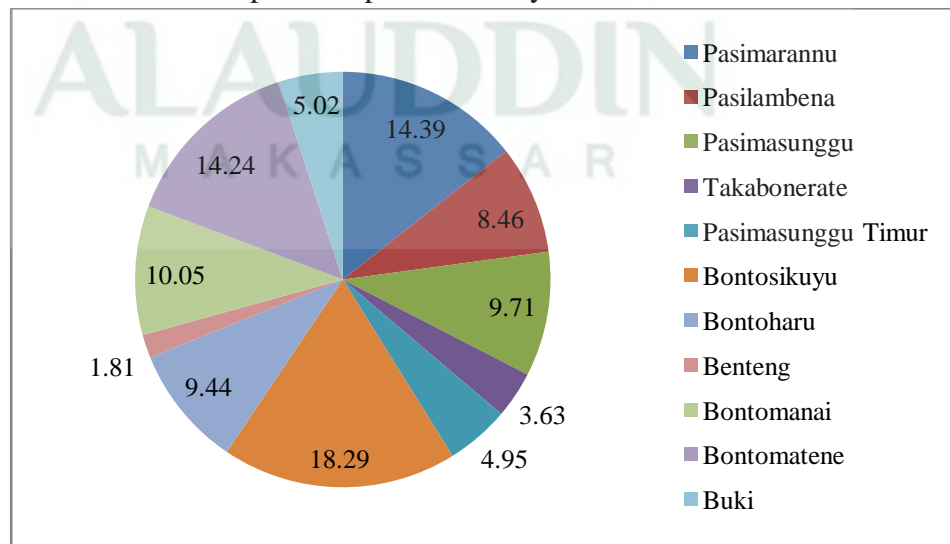

2. Aspek Fisik Dasar

a. Topografi

Bentang alam Kabupaten Kepulauan Selayar terdiri atas pantai hingga dataran tinggi. Topografi kabupaten ini yaitu antara $\pm 0-600$ mdpl dengan wilayah tertinggi yaitu kecamatan Bontosikuyu dengan ketinggian 0-607 mdpl. Tinggi wilayah di atas permukaan laut menurut kecamatan di Kabupaten Kepulauan Selayar dapat dilihat pada tabel berikut ini.

Tabel 5 Tinggi Wilayah di Atas Permukaan Laut Menurut Kecamatan di Kabupaten Kepulauan Selayar Tahun 2016

Kecamatan	Ibukota Kecamatan	Tinggi (Mdpl)
Pasimarannu	Bonerate	0-324
Pasilambena	Latokdok	0-351
Pasimasunggu	Benteng Jampea	0-530
Takabonerate	Batang	0-287
Pasimasunggu Timur	Ujung Jampea	0-530
Bontosikuyu	Pariangan	0-607
Bontoharu	Matalalang	0-507
Benteng	Benteng	0-507
Bontomanai	Polebungin	0-531
Bontomatene	Batangmata	0-282
Buki	Buki	0-207

Sumber : Kabupaten Kepulauan Selayar dalam Angka 2017

b. Klimatologi

Kabupaten Kepulauan Selayar beriklim tropis sebagaimana wilayah Indonesia lainnya dengan dua musim yaitu musim kemarau dan musim hujan. jumlah curah hujan di kabupaten ini berkisar 2305 mm³/tahun dan

jumlah hari hujan 135 hari/tahun. Berikut ini adalah jumlah curah hujan dan hari hujan pada stasiun meteorologi Benteng menurut bulan di Kabupaten Kepulauan Selayar.

Tabel 6 Jumlah Curah Hujan dan Hari Hujan Menurut Bulan
di Kabupaten Kepulauan Selayar Tahun 2016

Bulan	Curah Hujan (mm ³)	Hari Hujan
Januari	272	9
Februari	287	14
Maret	288	13
April	186	20
Mei	192	15
Juni	138	8
Juli	106	11
Agustus	3	2
September	52	7
Oktober	432	15
November	171	11
Desember	178	10

Sumber : Kabupaten Kepulauan Selayar dalam Angka 2017

3. Kependudukan

Pada tahun 2010, penduduk Kabupaten Kepulauan Selayar berjumlah 122.055 jiwa. Pada tahun 2015, jumlahnya meningkat sebesar 130.199 jiwa dan pada tahun 2016 jumlah penduduk di kabupaten ini juga meningkat sehingga berjumlah 131.605 jiwa dengan laju pertumbuhan 1,08%. Jumlah penduduk jenis kelamin perempuan pada tahun 2016 adalah 68.313 jiwa dan penduduk jenis kelamin laki-laki sebesar 63.292 jiwa dengan rasio 0,93.

Jumlah penduduk terbesar terdapat di Kecamatan Benteng yaitu 25.020 jiwa dan jumlah penduduk yang paling sedikit terdapat di Kecamatan Buki yaitu sebesar 6.382 jiwa. Jumlah penduduk dan kepadatan penduduk menurut kecamatan di Kabupaten Kepulauan Selayar dapat dilihat pada tabel berikut ini.

Tabel 7 Jumlah Penduduk dan Kepadatan Penduduk Menurut Kecamatan di Kabupaten Kepulauan Selayar Tahun 2016

Kecamatan	Jumlah Penduduk (Jiwa)	Persentase Penduduk (%)	Kepadatan Penduduk (Jiwa/Km²)
Pasimarannu	9.254	7,03	48
Pasilambena	7.495	5,70	66
Pasimasunggu	8.292	6,30	63
Takabonerate	13.469	10,23	274
Pasimasunggu Timur	7.497	5,70	112
Bontosikuyu	15.073	11,45	61
Bontoharu	13.346	10,14	105
Benteng	25.020	19,01	1016
Bontomanai	12.712	9,66	94
Bontomatene	13.065	9,93	68
Buki	6.382	4,85	94
Jumlah	131.605	100,00	96,97

Sumber : Kabupaten Kepulauan Selayar dalam Angka 2017

Diagram 2 Persentase Jumlah Penduduk Menurut Kecamatan
di Kabupaten Kepulauan Selayar Tahun 2016

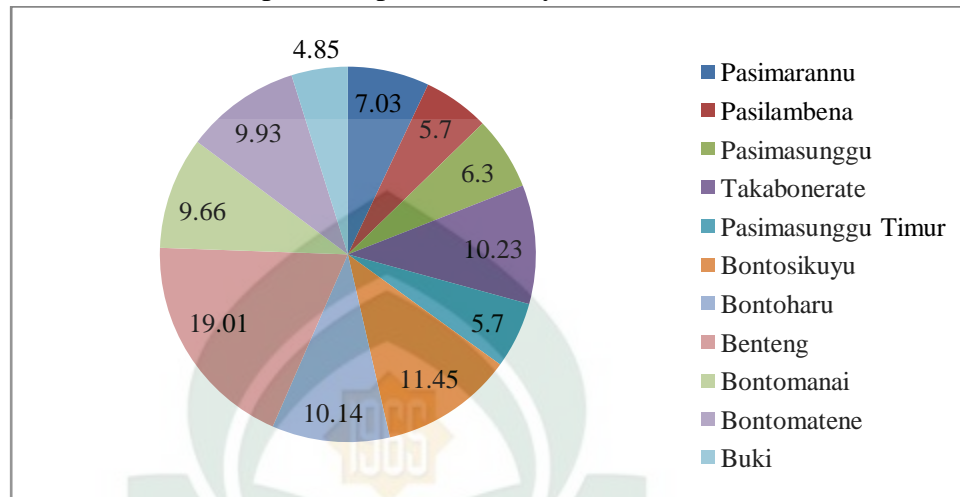

B. Gambaran Umum Kecamatan Bontoharu

1. Letak Geografis

Kecamatan Bontoharu merupakan 1 dari 11 kecamatan yang terdapat di Kabupaten Kepulauan Selayar. Kecamatan ini terdiri atas 8 kelurahan dengan luas 128,12 km². Kelurahan terluas adalah Kelurahan Putabangun dengan luas 34,86 Km² dan terkecil adalah Kelurahan Bontosunggu seluas 5,1 Km². Topografi Kecamatan Bontoharu berkisar antara 0-25 mdpl.

Secara administratif, Kecamatan Bontoharu berbatasan dengan wilayah sebagai berikut :

- a. Sebelah utara berbatasan dengan Kecamatan Bontomanai dan Kecamatan Benteng
- b. Sebelah selatan berbatasan dengan Kecamatan Bontosikuyu
- c. Sebelah timur berbatasan dengan Laut Flores
- d. Sebelah barat berbatasan dengan Selat Makassar dan Laut Flores



JURUSAN TEKNIK PERENCANAAN WILAYAH DAN KOTA
 FAKULTAS SAINS DAN TEKNOLOGI
 UNIVERSITAS ISLAM NEGERI ALAUDDIN MAKASSAR
 TAHUN 2018

Mata Kuliah : TUGAS AKHIR

Judul Pele : PETA ADMINISTRASI

Skala dan Arah Mata Angin : 1:60.000

Legenda :

	Ibukota Kecamatan		Garis Pantai
	Batas Kecamatan		Sungai
	Batas Kelurahan		Laut
	Jalan		

Keterangan :

	Bontobangun		Bontotangga
	Bontoborusu		Kahu-Kahu
	Bontolebang		Kalepadang
	Bontosunggu		Putabangun

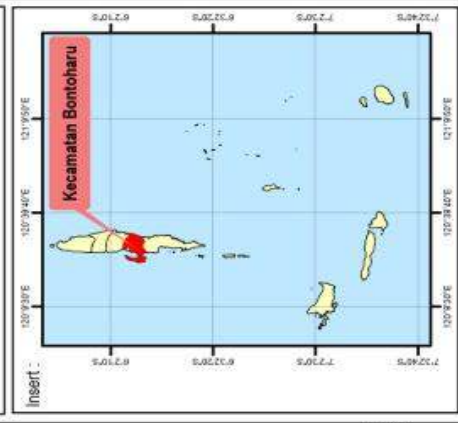

Mahasiswa : FITRI AYU FEBRIANI 60800114038

Dosen :
 1. Dr. Ir. Syahriar Tato, MS
 2. Risnawati K., S.T., M.Si.

Sumber Peta :
 Peta Administrasi Kabupaten Kepulauan Selayar
 Citra Satelit 2017

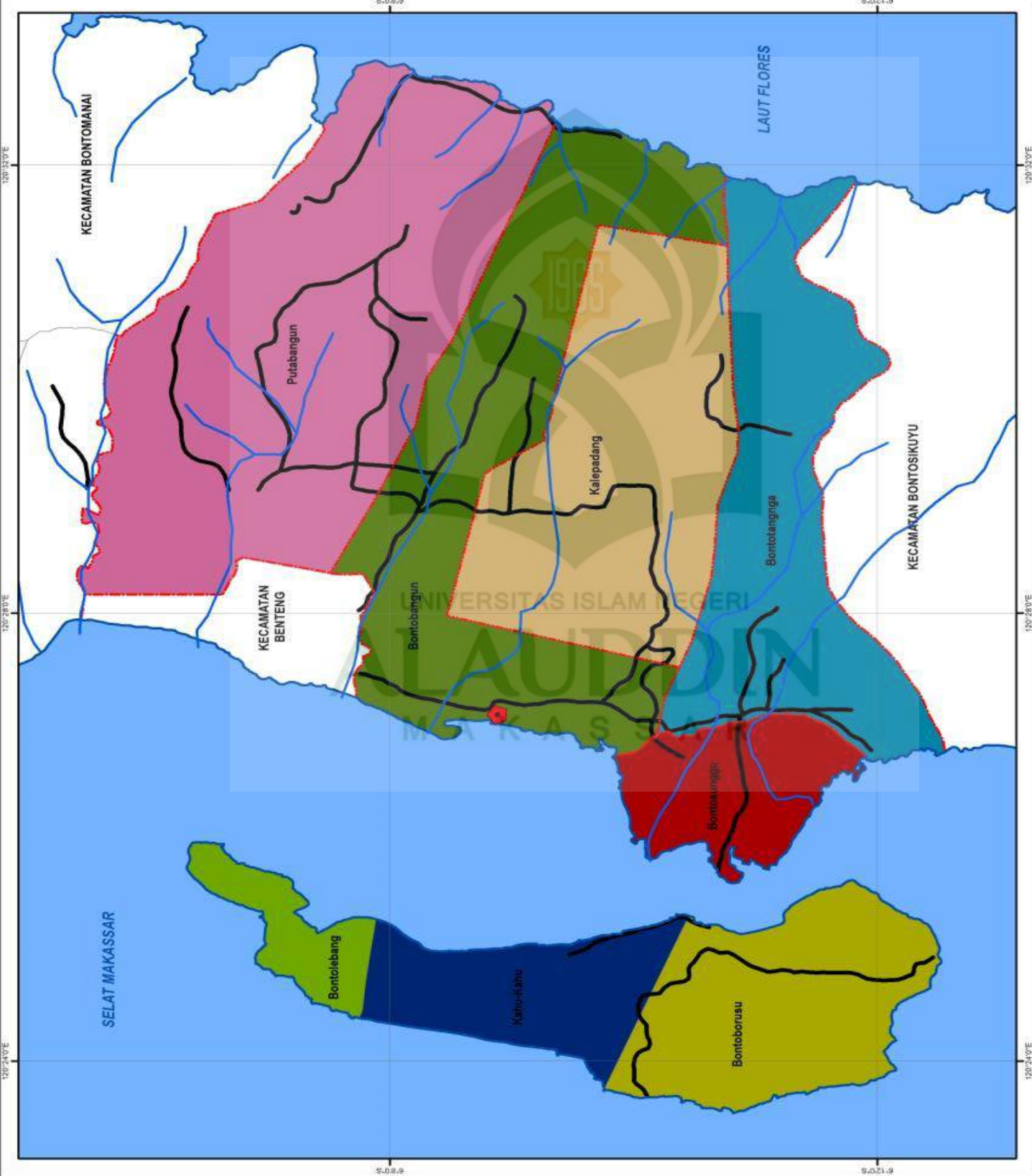

KECAMATAN BONTOHARU

KABUPATEN KEPULAUAN SELAYAR

Luas wilayah menurut kelurahan di Kecamatan Bontoharu dapat dilihat pada tabel berikut ini.

Tabel 8 Luas Wilayah Menurut Kelurahan di Kecamatan Bontoharu
Tahun 2016

Kelurahan	Luas Wilayah (Km ²)
Bontoborusu	12,83
Bontolebang	5,61
Bontosunggu	5,1
Bontobangun	34,36
Putabangun	34,86
Bontotangnga	10,07
Kahu-Kahu	11,00
Kalepadang	14,29
Jumlah	128,12

Sumber : Kabupaten Kepulauan Selayar dalam Angka 2017

Diagram 3 Luas Wilayah Menurut Kecamatan
di Kabupaten Kepulauan Selayar Tahun 2016

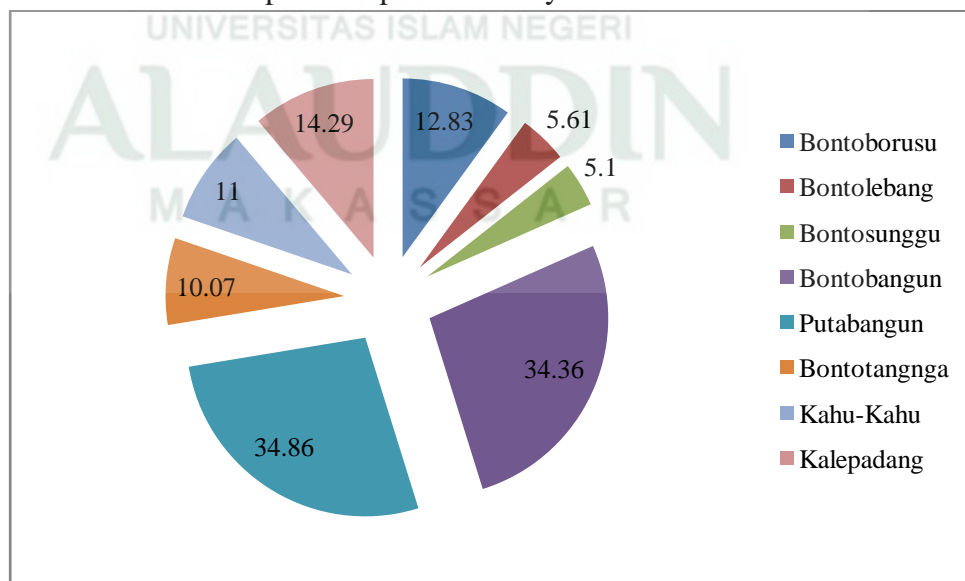

2. Kependudukan

Jumlah penduduk Kecamatan Bontoharu pada tahun 2015 berjumlah 13.226 jiwa dan pada tahun 2016 meningkat menjadi 13.346 jiwa dengan laju pertumbuhan 0,91%. Jumlah penduduk berjenis kelamin perempuan pada tahun 2016 berjumlah 6.848 jiwa dan penduduk jenis kelamin laki-laki berjumlah 6.498 jiwa dengan rasio 94,89. Jumlah penduduk terbesar berada di Kelurahan Bontobangun yaitu 2.543 jiwa dan yang terkecil adalah Kelurahan Bontolebang yaitu 848 jiwa. Jumlah penduduk dan kepadatan penduduk Kecamatan Bontoharu dapat dilihat pada tabel berikut ini.

Tabel 9 Jumlah Penduduk dan Kepadatan Penduduk Menurut Kecamatan di Kabupaten Kepulauan Selayar Tahun 2016

Kelurahan	Jumlah Penduduk (Jiwa)	Persentase Penduduk (%)	Kepadatan Penduduk (Jiwa/Km²)
Bontoborusu	1488	11,15	115,98
Bontolebang	848	6,35	151,16
Bontosunggu	1839	13,78	360,59
Bontobangun	2543	19,05	74,01
Putabangun	1809	13,55	51,89
Bontotangga	1422	10,65	141,21
Kahu-Kahu	1851	13,87	168,27
Kalepadang	1546	11,58	108,19
Jumlah	13346	100,00	104,17

Sumber : Kecamatan Bontoharu dalam Angka 2017

Diagram 4 Persentase Jumlah Penduduk Menurut Kecamatan di Kecamatan Bontoharu Tahun 2016

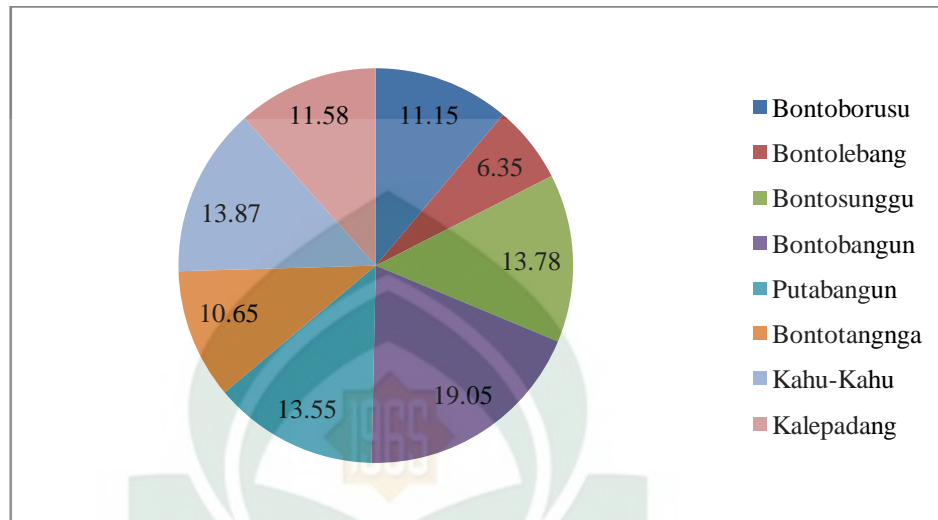

C. Gambaran Umum Kelurahan Bontobangun

1. Letak Geografis

Kelurahan Bontobangun merupakan salah satu kelurahan yang terdapat di Kecamatan Bontoharu dengan luas 34,36 Km². Pada mulanya, kelurahan ini terdiri atas 10 lingkungan, akan tetapi dalam rangka untuk peningkatan Urusan Pemerintahan dan Pelayanan Masyarakat, pada tahun 2009 Kelurahan Bontobangun dimekarkan menjadi tiga wilayah administrasi yaitu Kelurahan Bontobangun, Kelurahan Putabangun dan Desa Kalepadang. Sehingga saat ini, Kelurahan Bontobangun memiliki 7 lingkungan yaitu sebagai berikut :

- a. Lingkungan Tangnga-Tangnga
- b. Lingkungan Kampung Beru
- c. Lingkungan Parappa
- d. Lingkungan Biring Balang



JURUSAN TEKNIK PERENCANAAN WILAYAH DAN KOTA
 FAKULTAS SAINS DAN TEKNOLOGI
 UNIVERSITAS ISLAM NEGERI ALAUDDIN MAKASSAR
 TAHUN 2018

Mata Kuliah : TUGAS AKHIR

Judul Peta : PETA ADMINISTRASI

Skala dan Arah Mata Angin :



- Legenda :**
- ▲ Ibukota Kelurahan
 - Batas Kecamatan
 - Batas Kelurahan
 - Batas Lingkungan
 - Jalan
 - Garis Pantai
 - Sungai
 - Laut

Keterangan :

- Biring Balang
- Bitombang
- Bontosalle
- Kampung Baru
- Luru Gantarang
- Parappa
- Tangnga-Tangga

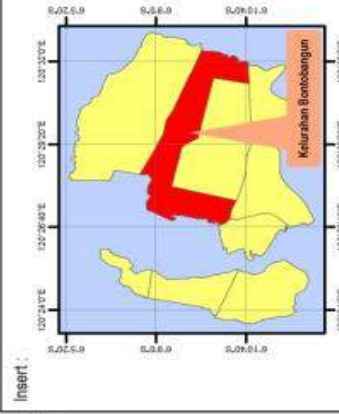

Mahasiswa : FITRI AYU FEBRIANI 60800114038

Dosen Pembimbing :

1. Dr. Ir. Syahrir Tato, MS
2. Rianawati K, S.T., M.Si.

Sumber Peta :
 Profil Kelurahan Bontobangun Tahun 2017
 Peta Administrasi Kecamatan Bontoharu
 Citra Satelit 2017

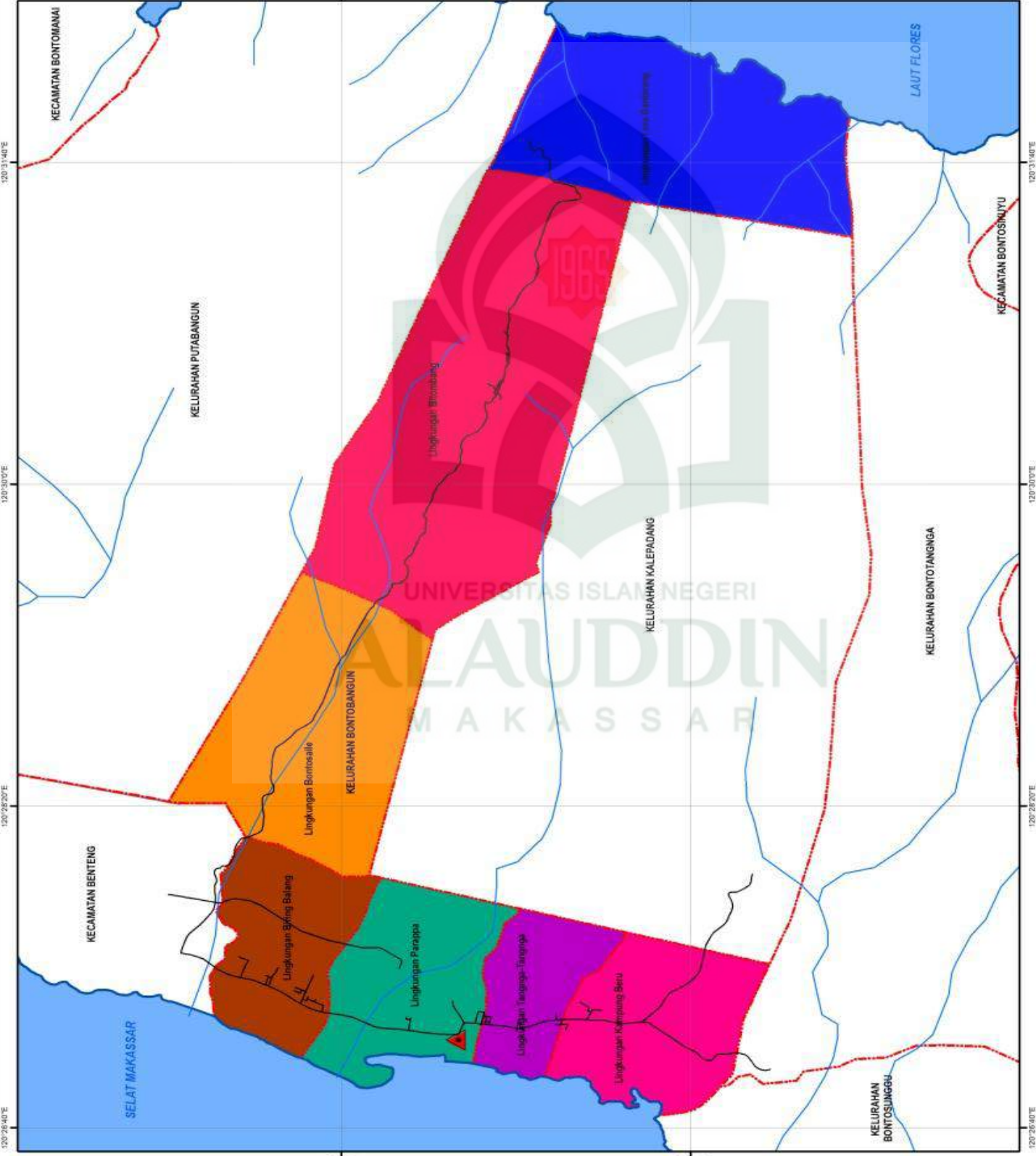

KELURAHAN BONTOBANGUN

KECAMATAN BONTOHARU

- e. Lingkungan Bontosaile
- f. Lingkungan Bitombang
- g. Lingkungan Lura Gantarang

Berdasarkan batas administrasi, Kelurahan Bontobangun berbatasan dengan wilayah-wilayah sebagai berikut :

- a. Sebelah utara berbatasan dengan Kecamatan Benteng dan Kelurahan Putabangun
- b. Sebelah selatan berbatasan dengan Desa Bontotangnga dan Kelurahan Kalepadang
- c. Sebelah timur berbatasan dengan Laut Flores
- d. Sebelah barat berbatasan dengan Selat Makassar dan Laut Flores

Luas wilayah menurut lingkungan di Kelurahan Bontobangun dapat dilihat pada tabel berikut ini.

Tabel 10 Luas Wilayah Menurut Lingkungan di Kelurahan Bontobangun

Lingkungan	Luas (Ha)
Tangnga-Tangnga	125
Kampung Beru	224
Parappa	230
Biring Balang	197
Bontosaile	388
Bitombang	711
Lura Gantarang	421
Jumlah	2296

Sumber : Hasil Olah Data GIS 2018

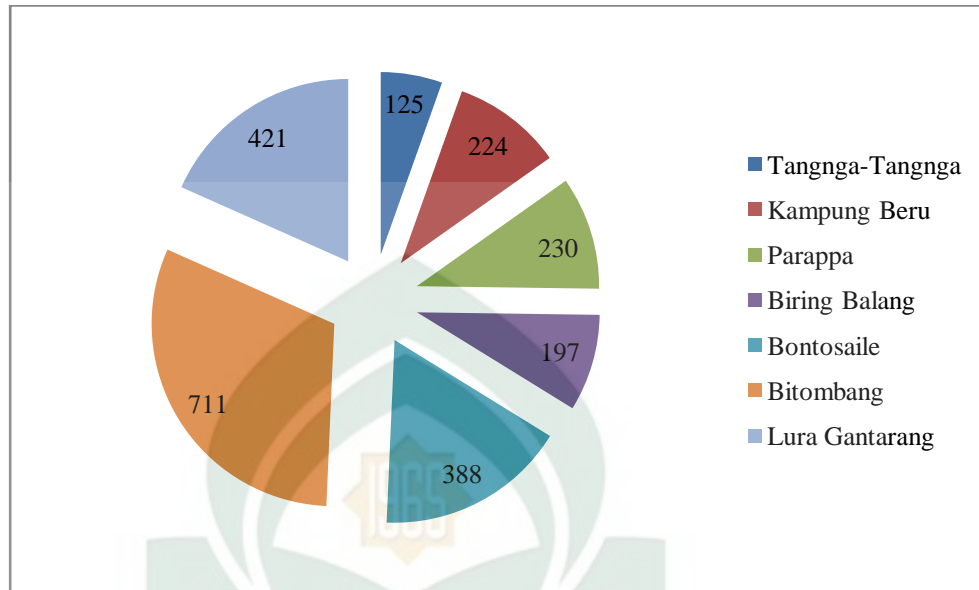
Diagram 5 Luas Wilayah Menurut Lingkungan di Kelurahan Bontobangun

2. Kependudukan

Jumlah penduduk Kelurahan Bontobangun dalam 5 tahun terakhir mengalami peningkatan dengan jumlah penduduk pada tahun 2017 sebesar 2368 dengan 608 kepala keluarga. Perkembangan penduduk 5 tahun terakhir di Kelurahan Bontobangun dapat dilihat pada tabel berikut ini.

Tabel 11 Perkembangan Penduduk 5 Tahun Terakhir di Kelurahan Bontobangun

Tahun	Jumlah Penduduk (Jiwa)
2013	2128
2014	2197
2015	2244
2016	2296
2017	2368
Rata-Rata	2247

Sumber : Profil Kelurahan Bontobangun Tahun 2018

D. Gambaran Umum Kawasan Perkampungan Tua Bitombang

1. Letak Geografis

Perkampungan Tua Bitombang berlokasi ± 7 Km dari Kota Benteng, ibukota Kabupaten Kepulauan Selayar. Perkampungan ini terletak di daerah perbukitan dengan kondisi permukaan berupa bebatuan yang tidak rata, sehingga rumah penduduk dibangun dengan ketinggian tiang 10-15 meter di bagian belakang dan hanya 1-2 meter di bagian depan.

Kawasan Perkampungan Tua Bitombang memiliki luas 51,01 Ha dan terletak di Lingkungan Bitombang yang merupakan salah satu lingkungan terluas di Kelurahan Bontobangun yaitu seluas 711 Ha dan terdiri atas 2 RW dengan jumlah penduduk pada tahun 2016 berjumlah 403 jiwa.

Adapun batas-batas administrasi Lingkungan Bitombang adalah sebagai berikut:

1. Sebelah Utara berbatasan dengan Kelurahan Putabangun
2. Sebelah Selatan berbatasan dengan Kelurahan Kalepadang
3. Sebelah Timur berbatasan dengan Lingkungan Lura Gantarang
4. Sebelah Barat berbatasan dengan Lingkungan Bontosaile

2. Aspek Fisik Dasar

a. Topografi

Topografi Kawasan Perkampungan Tua Bitombang merupakan daerah terjal dan perbukitan dengan kemiringan lereng 0-8% dan 8-15%. Hal ini mengakibatkan kampung ini rawan terjadi bencana erosi. Sehingga yang perlu dilakukan adalah menjaga kelestarian hutan yang terdapat di sekitar kawasan Perkampungan Tua Bitombang, baik dari



ALAUDDIN

JURUSAN TEKNIK PERENCANAAN WILAYAH DAN KOTA
FAKULTAS SAINS DAN TEKNOLOGI
UNIVERSITAS ISLAM NEGERI ALAUDDIN MAKASSAR
TAHUN 2018

Mata Kuliah :

TUGAS AKHIR

Judul Peta :

PETA ADMINISTRASI

Skala dan Arah Mata Angin :

1:15,000



Legenda

- Jalan
- Batas Kelurahan
- Batas Lingkungan
- Sungai

Kelurahan :

- Lingkungan Bitombang

Inset :

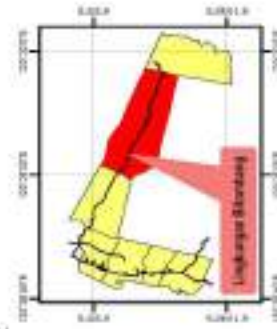

Mahasiswa :

PITRIAYU FEBRIANI

0600114038

Dosen :

1. Dr. Ir. Syahrir Taha, MS
2. Rianaawati K., S.T., M.Si.

Sumber Peta :

Profil Kelurahan Bitombang Tahun 2017
Peta Administrasi Kelurahan Bitombang
Citra Satelit 2017

KELURAHAN PUTABANGUN

Lingkungan Bontosaile

Lingkungan Bitombang

KELURAHAN KALEPADANG

Lingkungan Lura Gantarang

LINGKUNGAN BITOMBANG

KELURAHAN BONTOBANGUN



ALAUDDIN
UNIVERSITAS

JURUSAN TEKNIK PERENCANAAN WILAYAH DAN KOTA
FAKULTAS SAINS DAN TEKNOLOGI
UNIVERSITAS ISLAM NEGERI ALAUDDIN MAKASSAR
TAHUN 2018

Mata Kuliah :

TUGAS AKHIR

Judul Peta :

PETA ADMINISTRASI

Skala dan Arah Mata Angin :

1:4.500



0 40 80 160 200
Meter

Legenda :

Jalan

Sungai

Keterangan :



Kawasan Perkampungan Tua Bitombang

Isi:

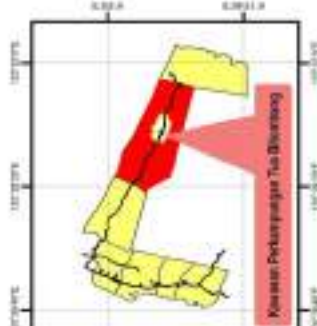

Mahasiswa :

PITRI AYU FEBRIANI

6880014030

Dosen :

1. Dr. Ir. Syahrir Tals, MS

2. Raniwati K., S.T., M.Si

Sumber Peta :

Peta Administrasi Lingkungan Bitombang

Survey Lapangan 2018

Citra Satelit 2017



KAWASAN PERKAMPUNGAN TUA BITOMBANG

LINGKUNGAN BITOMBANG

ancaman penebangan liar maupun pembukaan lahan perkebunan baru yang berlebihan. Meskipun selama ratusan tahun belum pernah terjadi erosi, hal ini sebagai upaya antisipasi dalam mempertahankan keutuhan salah satu kebudayaan tertua di Pulau Selayar.

b. Geologi dan Jenis Tanah

Jenis batuan yang terdapat di kawasan Perkampungan Tua Bitombang berupa batu pasir, konglomerat, batu lanau, batu lempung dan batuan tufa. Sedangkan jenis tanahnya adalah tanah mediteran dan regosol yang cocok untuk lahan pertanian.

c. Hidrologi

Sumber air bersih di Perkampungan Tua Bitombang adalah sungai yang terdapat di bagian utara kampung yang dialirkan ke tiga titik permandian umum. Dari permandian umum inilah warga mengambil air bersih untuk keperluan sehari-hari.

d. Klimatologi

Curah hujan di Perkampungan Tua Bitombang berkisar antara 401-500 mm/tahun.

3. Penggunaan Lahan

a. Penggunaan Lahan Lingkungan Bitombang

Penggunaan lahan di Lingkungan Bitombang terdiri atas hutan, kebun campuran, permukiman, sarana dan prasarana. Luas masing-masing penggunaan lahan dapat dilihat pada tabel berikut ini.

Tabel 12 Penggunaan Lahan Lingkungan Bitombang

Tahun 2018

No.	Penggunaan Lahan	Luas (Ha)
1.	Hutan	191,09
2.	Kebun Campuran	515,19
3.	Permukiman	3,73
5.	Sarana dan Prasarana	1,00
Jumlah		711,01

Sumber : Hasil Penelitian Tahun 2018

b. Penggunaan Lahan Kawasan Perkampungan Tua Bitombang

Penggunaan lahan Kawasan Perkampungan Tua Bitombang merupakan sebagian kecil dari luas penggunaan lahan Lingkungan Bitombang. Dari tabel 9 di atas, maka luas masing-masing penggunaan lahan dapat dilihat pada tabel berikut.

Tabel 13 Penggunaan Lahan Kawasan Perkampungan Tua Bitombang

Tahun 2018

No.	Penggunaan Lahan	Luas (Ha)
1.	Hutan	37,18
2.	Kebun Campuran	9,22
3.	Permukiman	4,08
5.	Sarana dan Prasarana	0,80
Jumlah		51,28

*Sumber : Hasil Penelitian Tahun 2018***4. Sarana Umum**

Letak Kawasan Perkampungan Tua Bitombang yang terdapat di daerah pedalaman dan jauh dari kota membutuhkan sarana prasarana yang lengkap



JURUSAN TEKNIK PERENCANAAN WILAYAH DAN KOTA
 FAKULTAS SAINS DAN TEKNOLOGI
 UNIVERSITAS ISLAM NEGERI ALAUDDIN MAKASSAR
 TAHUN 2018

Mata Kuliah :
 TUGAS AKHIR

Judul Peta :
 PETA PENGGUNAAN LAHAK

Skala dan Arah Mata Angin :



1:15,000

Legenda :

- Batas Kelurahan
- Batas Lingkungan
- Jalan
- Sungai

Keterangan :

- Hutan
- Kebun Campuran
- Sarana
- Perumahan

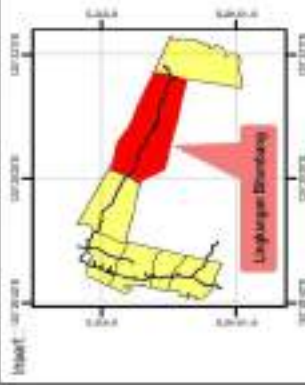

Mahasiswa :
 RYTRI AYU FEBRIANI 6000014038

Dosen :
 1. Dr. Ir. Syahrial Tala, MS
 2. Ranawati K., S.T., M.Si.

Sumber Peta :

Peta Administrasi Kelurahan Bontobangun
 Survey Lapangan 2018
 Citra Satelit 2017

KELURAHAN PUTABANGUN

Lingkungan Bontobale

Lingkungan Bitombang

KELURAHAN KALEPUDANO

Lingkungan
 Lura Gantarang

LINGKUNGAN BITOMBANG

KELURAHAN BONTOBANGUN



JURUSAN TEKNIK PERENCANAAN WILAYAH DAN KOTA
 FAKULTAS SAINS DAN TEKNOLOGI
 UNIVERSITAS ISLAM NEGERI ALAUDDIN MAKASSAR
 TAHUN 2018

Mata Kuliah :

TUGAS AKHIR

Judul Peta :

PETA PENGGUNAAN LAHAN

Skala dan Arah Mata Angin :



Legenda :

- Batas Kawasan
- Jalan
- Sungai

Keterangan :

- Hutan
- Kebun Cempuran
- Sempoa
- Perumahan

Inset :

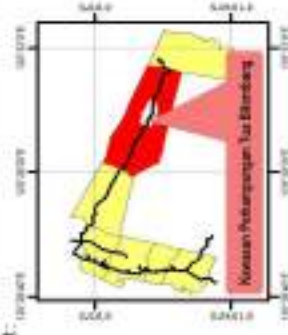

Mahasiswa :

FITRI AYU FEBRIANI

40460114636

Dosen :

1. Dr. Ir. Syahrul Tals, MS
2. Rizawati K., S.T., M.Si.

Sumber Peta :

Peta Administrasi Lingkungan Bitom bang
 Survey Lapangan 2018
 Citra Satelit 2017

Lingkungan Bitom bang

Kawasan Perkampungan Tua Bitom bang

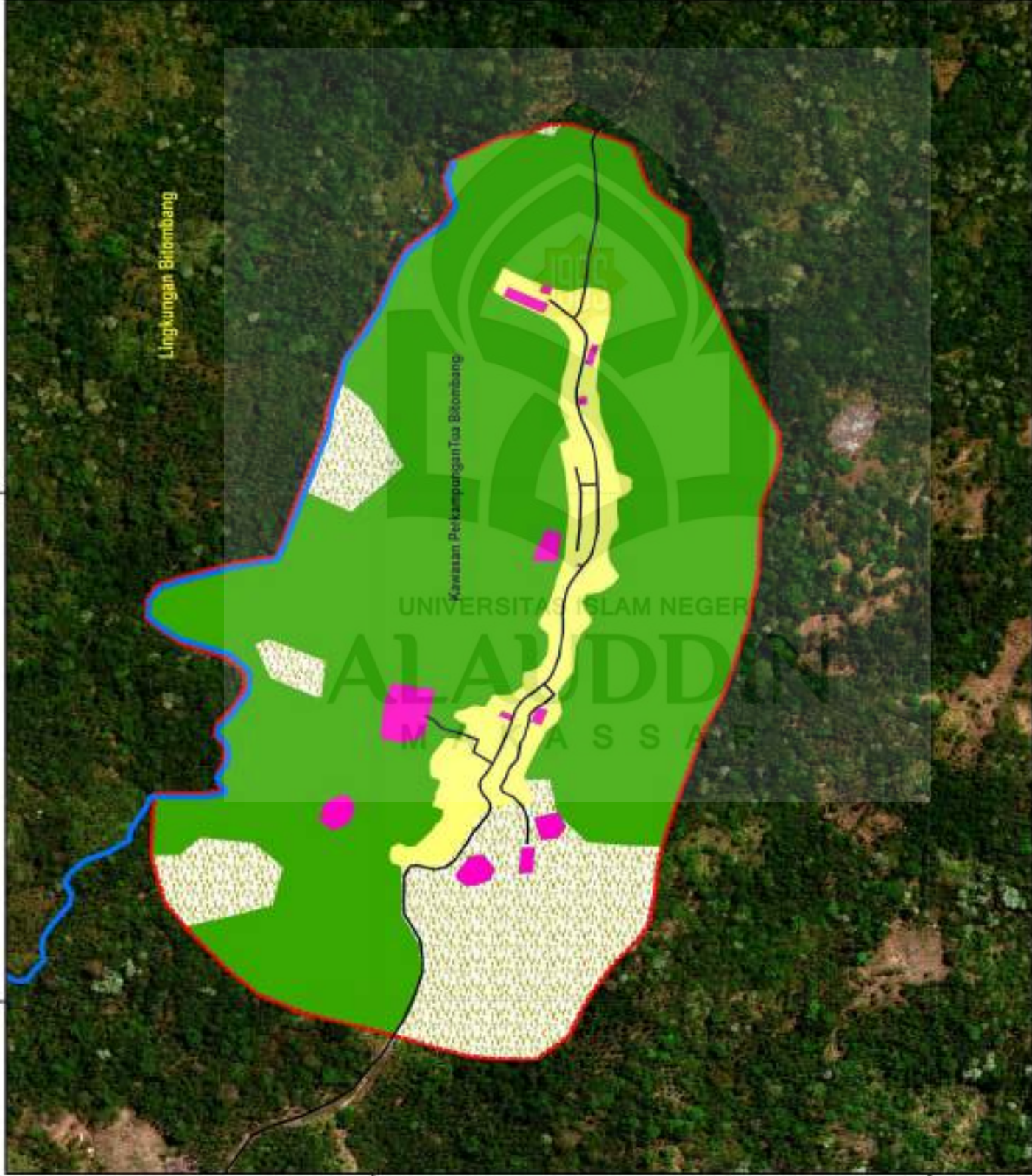

KAWASAN PERKAMPUNGAN TUA BITOMBANG

LINGKUNGAN BITOMBANG



ALAUDDIN
UNIVERSITAS

JURUSAN TEKNIK PERENCANAAN WILAYAH DAN KOTA
FAKULTAS SAINS DAN TEKNOLOGI
UNIVERSITAS ISLAM NEGERI ALAUDDIN MAKASSAR
TAHUN 2016

Mata Kuliah :

TUGAS AKHIR

Judul Peta : PETA SEBARAN PERMUKIMAN
LINGKUNGAN BITOMBANG

Skala dan Arah Mata Angin :



1:15,000



Legenda :

- Batas Kelurahan
- Batas Lingkungan
- Jalan
- Sungai

Keterangan :

- Sebaran Permukiman

Inset :

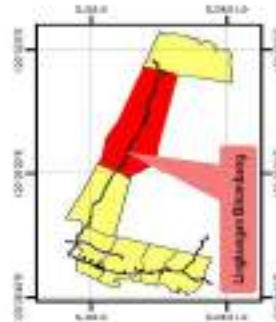

Mahasiswa :

FITRI AYU FEBRIANI

6660014036

Dosen :

1. Dr. Ir. Syahrir Teto, MS
2. Rizanawati K., S.T., M.Si.

Sumber Peta :

Profil Kelurahan Bontobangun Tahun 2017
Peta Administrasi Kelurahan Bontobangun
Cara Sajah 2017

KELURAHAN PUTABANGUN

Lingkungan
Bontosalle

Lingkungan Bitombang

KELURAHAN KALEPADANG

Lingkungan
Lura Gantarang

LINGKUNGAN BITOMBANG

KELURAHAN BONTOBANGUN

guna menunjang kehidupan masyarakat sekitar, di samping sebagai upaya pengembangan Perkampungan Tua Bitombang sebagai objek wisata budaya.

a. Pendidikan

Terdapat 1 sarana pendidikan di Kawasan Perkampungan Tua Bitombang ini yaitu SD Negeri 11 Bitombang yang terletak di ujung timur kampung dengan jumlah siswa sebanyak 32.



Gambar 1 Sarana Pendidikan di Perkampungan Tua Bitombang

b. Kesehatan

Untuk menunjang kesehatan masyarakat, terdapat 1 sarana kesehatan di Perkampungan Tua Bitombang ini yaitu Puskesmas Pembantu (Pustu) “Sadar” dengan 2 tenaga medis (bidan).



Gambar 2 Sarana Kesehatan di Perkampungan Tua Bitombang

c. Peribadatan

Keseluruhan penduduk di Perkampungan Tua Bitombang merupakan penganut agama islam. Sehingga terdapat 1 jenis sarana peribadatan di kampung ini yaitu 3 buah masjid.



Gambar 3 Sarana Peribadatan di Perkampungan Tua Bitombang

d. Pemakaman

Sarana pemakaman di Perkampungan Tua Bitombang berada di empat titik yaitu Kuburan Kambang Bulu Meong yang terletak di sebelah barat, Kuburan Dalea di sebelah barat daya, Kuburan Lembang Bodo di sebelah utara dan Kuburan Pola di sebelah selatan.



Gambar 4 Sarana Pemakaman di Perkampungan Tua Bitombang

e. Keamanan

Sarana keamanan berupa pos kamling terletak di tengah-tengah kampung. Sekarang pos kamling ini sudah tidak digunakan sebagai sarana keamanan dan dialihfungsikan sebagai tempat berkumpul bagi penduduk yang sekadar menghabiskan waktu untuk mengobrol.



Gambar 5 Sarana Keamanan di Perkampungan Tua Bitombang

5. Potensi Wisata

a. Wisata Alam

1) Panorama Alam

Perkampungan Tua Bitombang yang terletak di atas ketinggian merupakan satu kelebihan tersendiri. Panorama alam yang terlihat dari kampung ini menyajikan hamparan bukit hijau dan laut sebelah barat Selayar.



AL-AZHAR
MAKASSAR

JURUSAN TEKNIK PERENCANAAN WILAYAH DAN KOTA
FAKULTAS SAINS DAN TEKNOLOGI
UNIVERSITAS ISLAM NEGERI AL-AZHDN MAKASSAR
MAYUN 2018

Mata Kuliah :

TUGAS AKHIR

Judul Peta :

PETA SEBARAN SARANA

Skala dan Arah Mata Angin :

1:4.500



Legenda :



Kotakangas :

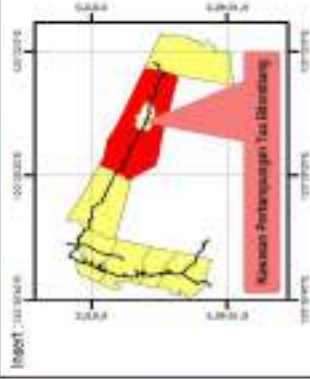

Makassara :

FTRI AYU FEBRIANI

6080014038

Dosen :

1. Dr. I. Syahrir Taro, MS
2. Rumanwati K., S.T., M.Si.

Sumber Peta :

Peta Administrasi Lingkungan Bitombang
Survei Lapangan 2018
Citra Satelit 2017



KAWASAN PERKAMPUNGAN TUA BITOMBANG LINGKUNGAN BITOMBANG



Gambar 6 Panorama Alam di Perkampungan Tua Bitombang

Akan tetapi, untuk mewujudkan kawasan ini menjadi objek wisata budaya diperlukan pengelolaan yang baik pula dari segi kebersihan. Salah satu hal yang perlu dibenahi adalah hewan ternak warga Lingkungan Bitombang yang masih berkeliaran di dalam kampung sehingga kotoran hewan tersebut berserakan di sekitar rumah-rumah penduduk. Apabila tidak segera ditangani dengan baik, maka pengunjung akan merasa tidak betah berada di dalam kawasan.

Gambar 7 Masalah Kebersihan di Perkampungan Tua Bitombang



2) Sumur Jodoh

Sumur jodoh merupakan salah satu daya tarik wisata yang berada di sekitar Perkampungan Tua Bitombang yakni sejauh ± 500 meter ke area sungai. Untuk menuju sumur ini memerlukan waktu sekitar ± 15 menit dan melewati hutan serta perkebunan penduduk. Medan yang cukup terjal adalah salah satu yang menantang untuk menuju lokasi sumur tersebut. Akan tetapi, kelelahan akan terbayar ketika sampai di tujuan dengan air segar yang berasal dari mata air pohon kenari berumur ribuan tahun.

Sumur ini dibuat pada tahun 1939 dan oleh penduduk setempat diberi nama *Ere Mata Buring* (Mata Air Buring). Akan tetapi, sumur ini lebih dikenal wisatawan dengan nama sumur jodoh sebab pada zaman dulu sumur ini digunakan oleh para pemuda/i kampung ini sebagai tempat saling bertemu. Selain itu, air dari sumur ini juga digunakan untuk setiap perhelatan acara pernikahan yang dilakukan di Perkampungan Tua Bitombang. Pada zaman sekarang sumur ini memiliki mitos yaitu apabila mandi di sumur tersebut, maka akan segera mendapatkan jodoh. Hal ini bukan sekadar isapan jempol belaka karena telah beberapa orang yang mencobanya dan tidak lama kemudian menggelar pernikahan.

Pemerintah Kelurahan Bitombang merencanakan Sumur Jodoh sebagai objek wisata baru di Perkampungan Tua Bitombang sehingga saat ini akan dilakukan pengembangan lebih lanjut berupa pembuatan jalan dan perbaikan sumur menjadi lebih baik dengan dibantu oleh

masyarakat setempat. Sebelum lokasi sumur jodoh tersebut, akan ditemukan dua buah gazebo sebagai tempat istirahat bagi pengunjung.



Gambar 8 Sumur Jodoh di Perkampungan Tua Bitombang

b. Wisata Budaya

1) Sejarah

Perkampungan Tua Bitombang merupakan salah satu kampung yang terdapat di pedalaman Kelurahan Bontobangun, Kecamatan Bontoharu, Kabupaten Kepulauan Selayar. Awal berdirinya kampung ini pada abad ke-17, terdapat 40 kepala keluarga yang melarikan diri dari Kampung Gantarang Lalang Bata ke kampung tersebut karena tidak mau memeluk agama islam pada waktu pengislaman oleh Datuk Ri Bandang.

Bitombang berasal dari kata *Bitombang* yang artinya menambatkan/mengikat sebab pada zaman dulu Perkampungan Tua Bitombang ini dijadikan tempat menambatkan/mengikat babi oleh Raja Bontobangun, hal ini dikarenakan penduduknya saat itu masih menganut kepercayaan hindu dan animisme sebelum memeluk islam.

Gambar 9 Ikon dan Sejarah
Perkampungan Tua Bitombang



2) Rumah dan Ritual Pembangunan Rumah

Arsitektur rumah merupakan daya tarik utama di Kawasan Perkampungan Tua Bitombang. Rumah di kampung ini memiliki tinggi sekitar 10-15 meter di bagian belakang dan hanya berkisar 2-3 meter di bagian depan.

Menurut sejarah, setidaknya ada dua alasan sehingga rumah di kawasan ini dirancang setinggi itu. Pertama, disesuaikan dengan kondisi geografis kampung yang berada pada ketinggian dan berundak. Kedua, untuk menghindari kekacauan sebab zaman dulu yang sering terjadi pencurian dan perang saudara.

Rumah di perkampungan ini dikenal sebagai rumah yang tahan lama sebab sudah berusia ratusan tahun. Hal ini dihubungkan dengan proses pembuatan rumah yang memiliki ritual khusus dalam membangunnya. Ritual tersebut masih dilestarikan oleh penduduk Bitombang hingga sekarang.

Ritual pembangunan rumah di kawasan Perkampungan Tua Bitombang sangat ditentukan oleh peran mataguri sebagai pemimpin pembuat rumah. Dimulai dari pemilihan kayu untuk *benteng sapo* (tiang rumah) yang berjumlah 25 dari kayu *bitti/holasa*, pemilihan *batu pallangga* (alas tiang rumah berupa batu yang dipilih langsung dari sungai), pendirian dan pembacaan doa-doa pada *benteng lalaki* (benteng yang ada di tengah-tengah rumah) hingga pengukuran badan istri untuk menentukan panjang kerangka rumah.



Gambar 10 Rumah di Perkampungan Tua Bitombang

3) Kontau

Kontau merupakan seni bela diri yang terdapat di Perkampungan Tua Bitombang. Berbeda dengan Manca' Pa'dang (seni bela diri Selayar menggunakan pedang), Kontau diperagakan dengan tangan kosong dan biasa ditampilkan pada saat penyambutan

tamu. Kontau diatraksikan oleh dua orang pesilat, dua orang penabuh gendang dan satu orang pemukul gong sebagai pengiring.



Gambar 11 Kesenian Kontau di Perkampungan Tua Bitombang

4) Tempat Sesajen

Sebelum Islam diterima dengan baik, penduduk di Perkampungan Tua Bitombang menganut ajaran Hindu dan Animisme. Peninggalan ritual kedua ajaran ini masih dapat dilihat hingga sekarang berupa batu datar setengah lingkaran yang sering digunakan sebagai tempat sesajen bagi para leluhur. Pada zaman sekarang, batu ini tidak lagi digunakan sebagaimana fungsinya karena penduduk telah menganut ajaran Islam.



Gambar 12 Tempat Sesajen Peninggalan Ajaran Hindu dan Animisme di Perkampungan Tua Bitombang



5) Aktivitas Masyarakat

Masyarakat Perkampungan Tua Bitombang sebagian besar memiliki mata pencaharian sebagai petani. Laki-laki maupun perempuan yang masih memiliki fisik yang kuat akan berangkat menuju lahan perkebunan pada pagi hari dan kembali pada sore hari. Sehingga tidak heran apabila kampung ini terlihat sepi pada siang hari, kecuali pada hari jumat sebab dilaksanakan ibadah solat jumat. Lahan perkebunan mereka yang terdekat terletak di sekitar kampung dan terjauh hampir mendekati pantai bagian timur Selayar.

Menurut pendapat orang luar mengenai penduduk Perkampungan Tua Bitombang : “*tide to simpole to Bitombang ampa panjama koko*”. Maksudnya adalah tidak ada yang seperti penduduk Bitombang dalam hal berkebun. Ungkapan ini muncul karena penduduk Bitombang terkenal kuat fisiknya dalam mengolah kebun.

Sebagian perempuan yang hanya bekerja di rumah (URT) mengolah kenari, kemiri dan kacang tanah. Sehingga hal ini bisa dijadikan panganan sebagai oleh-oleh makanan khas Selayar yaitu *tenteng kanari* (kenari) dan *tenteng canggoreng* (kacang tanah) bagi wisatawan.



JURUSAN TEKNIK PERENCANAAN WILAYAH DAN KOTA
 FAKULTAS SAHNS DAN TEKNOLOGI
 UNIVERSITAS ISLAM NEGERI ALAUDDIN MAKASSAR
 TAHUN 2018

Mata Kuliah :
 TUGAS AKHIR

Judul Peta :
 PETA SEBESARAN OBJEK WISATA

Skala dan Arah Mata Angin:



Legenda :

- Batas Kawasan
- Jalan
- ~~~~~ Sungai

Keterangan :

- Wisata Alam
- ✳ Wisata Budaya

Inset:

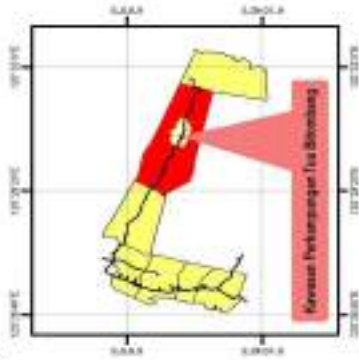

Mahasiswa :

FITRI AYU FEBRIANI

6000014036

Dosen :

1. Dr. Ir. Syahrir Talo, MS
2. Riniwati K., S.T., M.Si.

Sumber Peta :

Peta Administrasi Lingkungan Bitombang
 Survey Lapangan 2018
 Citra Satelit 2017

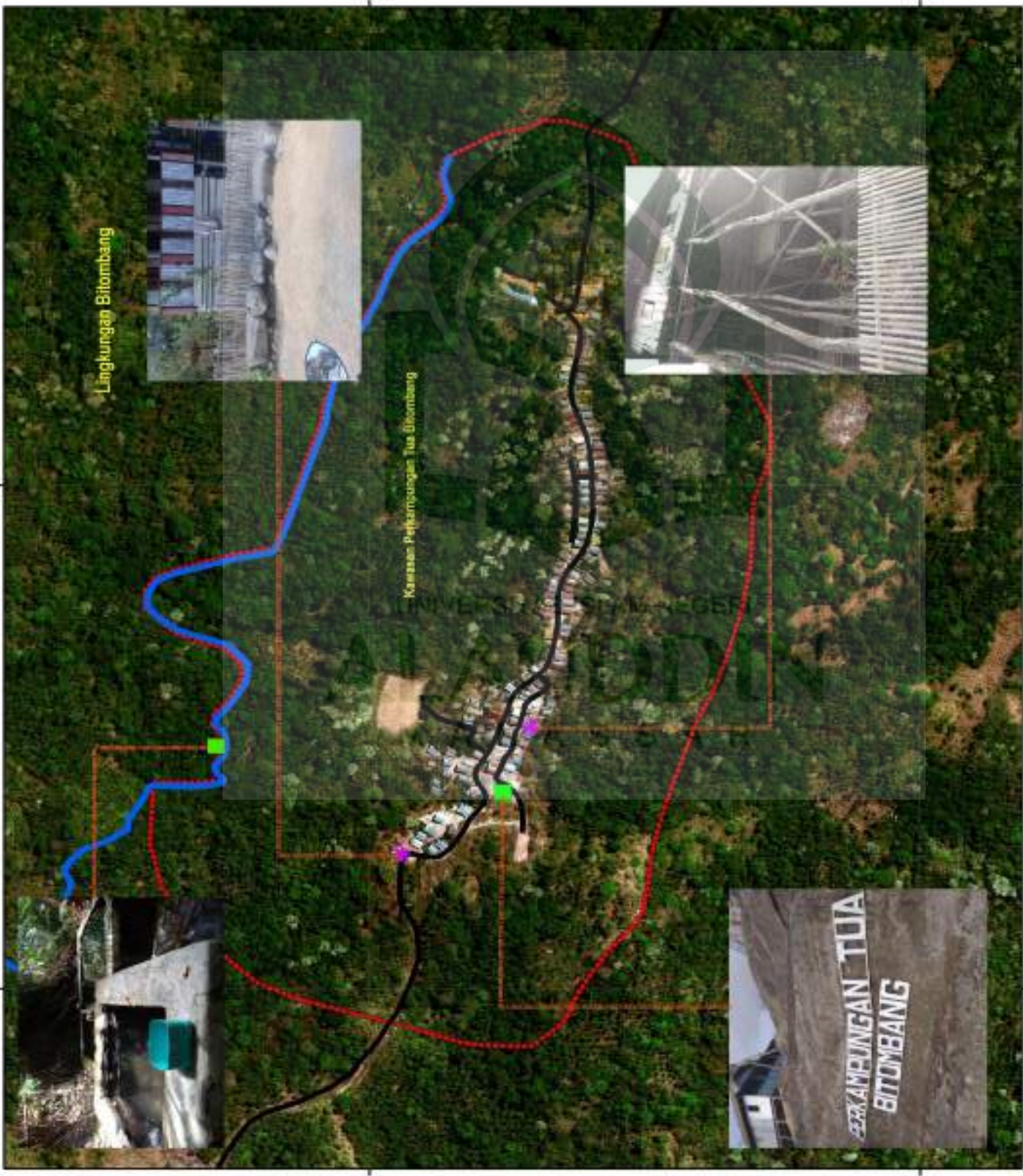

KAWASAN PERKAMPUNGAN TUA BITOMBANG

LINGKUNGAN BITOMBANG

E. Penataan Lingkungan Kawasan Perkampungan Tua Bitombang sebagai Kampung Budaya Berbasis Kearifan Lokal

1. Pembagian Zona Kawasan

Dalam Undang-Undang no. 11 tahun 2010 tentang cagar budaya, kawasan budaya terdiri atas 4 zona yaitu zona inti, zona penyangga, zona pengembangan dan/atau zona penunjang. Berdasarkan survey lapangan, pembagian zona di Kawasan Perkampungan Tua Bitombang terbagi atas tiga yaitu zona inti, zona penyangga serta zona pengembangan/zona penunjang.

Zona inti di kawasan ini adalah permukiman yang berada di bagian barat permukiman seluas 1,94 Ha, zona penyangga berupa hutan dan lahan perkebunan yang berada di sekeliling permukiman/zona inti dengan luas 61,90 Ha dan zona pengembangan/penunjang seluas 2,43 Ha. Luas pembagian zona di Kawasan Perkampungan Tua Bitombang dapat dilihat pada tabel berikut ini.

Tabel 14 Luas Pembagian Zona di Kawasan Perkampungan Tua Bitombang

Zona	Luas (Ha)
Inti	1,94
Penyangga	61,90
Pengembangan/Penunjang	2,43
Jumlah	66,27

Sumber : Hasil Olah Data GIS 2018

a. Zona Inti

Pada zona inti di Perkampungan Tua Bitombang terdapat rumah panggung berarsitektur kuno khas selayar yang telah berusia lebih dari 100 tahun dengan tinggi tiang 10-15 meter. zona inti ini merupakan bagian

permukiman dengan kondisi geografis bebatuan yang berundak-undak. Dari pihak pemerintah telah memberikan arahan kepada penduduk setempat untuk tidak mengganggu gugat struktur rumah tersebut meskipun belum ada peraturan khusus baik dari peraturan adat setempat maupun dari pemerintah itu sendiri. Salah satu tantangan untuk melestarikan kearifan lokal tersebut adalah koordinasi antara masyarakat dan pihak pemerintah dalam pelestarian kearifan lokal serta masuknya budaya luar yang dapat mengikis budaya setempat terutama pada generasi muda.

b. Zona Penyangga

Pada zona penyangga terdapat hutan dan lahan perkebunan penduduk. Daerah sekitar kawasan yang cukup terjal menjadikan erosi sebagai ancaman bencana alam. Sehingga hal yang perlu diantisipasi adalah penebangan liar dari pihak-pihak yang tidak bertanggung jawab. Berdasarkan hasil wawancara dengan kepala lingkungan, bahwa masyarakat Perkampungan Tua Bitombang saat ini masih memiliki kesadaran penuh atas pentingnya pepohonan bagi kelangsungan hidup ke depan. Apabila penduduk membuka lahan perkebunan baru, maka perkebunan lama akan benar-benar ditinggalkan dalam waktu yang cukup lama sehingga pepohonan baru akan tumbuh kembali.

c. Zona Pengembangan/Penunjang

Zona pengembangan/penunjang merupakan area dengan kondisi geografis yang dominan datar. Rumah penduduk pada zona ini masih rumah panggung/semi permanen kecuali satu rumah di ujung timur kampung yang merupakan rumah batu/permanen.



ALAUDDIN
UNIVERSITAS ISLAM NEGERI ALAUDDIN MAKASSAR
TAHUN 2018

JURUSAN TEKNIK PERENCANAAN WILAYAH DAN KOTA
FAKULTAS SAINS DAN TEKNOLOGI

Mata Kuliah : TUGAS AKHIR

Judul Peta : PETA ZONASI KAWASAN BUDAYA

Skala dan Arah Mata Angin :
1:4.500

Legenda:
Batas Kawasan
Jalan
Sungai

Kelompokan:
Zona Inti
Zona Penyangga
Zona Pengembangan dan Pemasjang

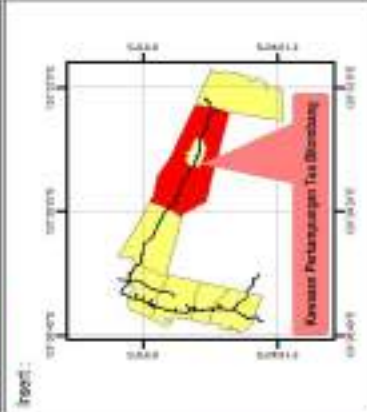

Mahasiswa:
FITRI AYU FEBRIANI
60800114038

Dosen:
1. Dr. Ir. Syarifur Tatis, MS
2. Raniwati K., S.T., M.Si.

Sumber Peta:
Peta Administrasi Lingkungan Bitombang
Survei Lapangan 2018
Citra Satelit 2017

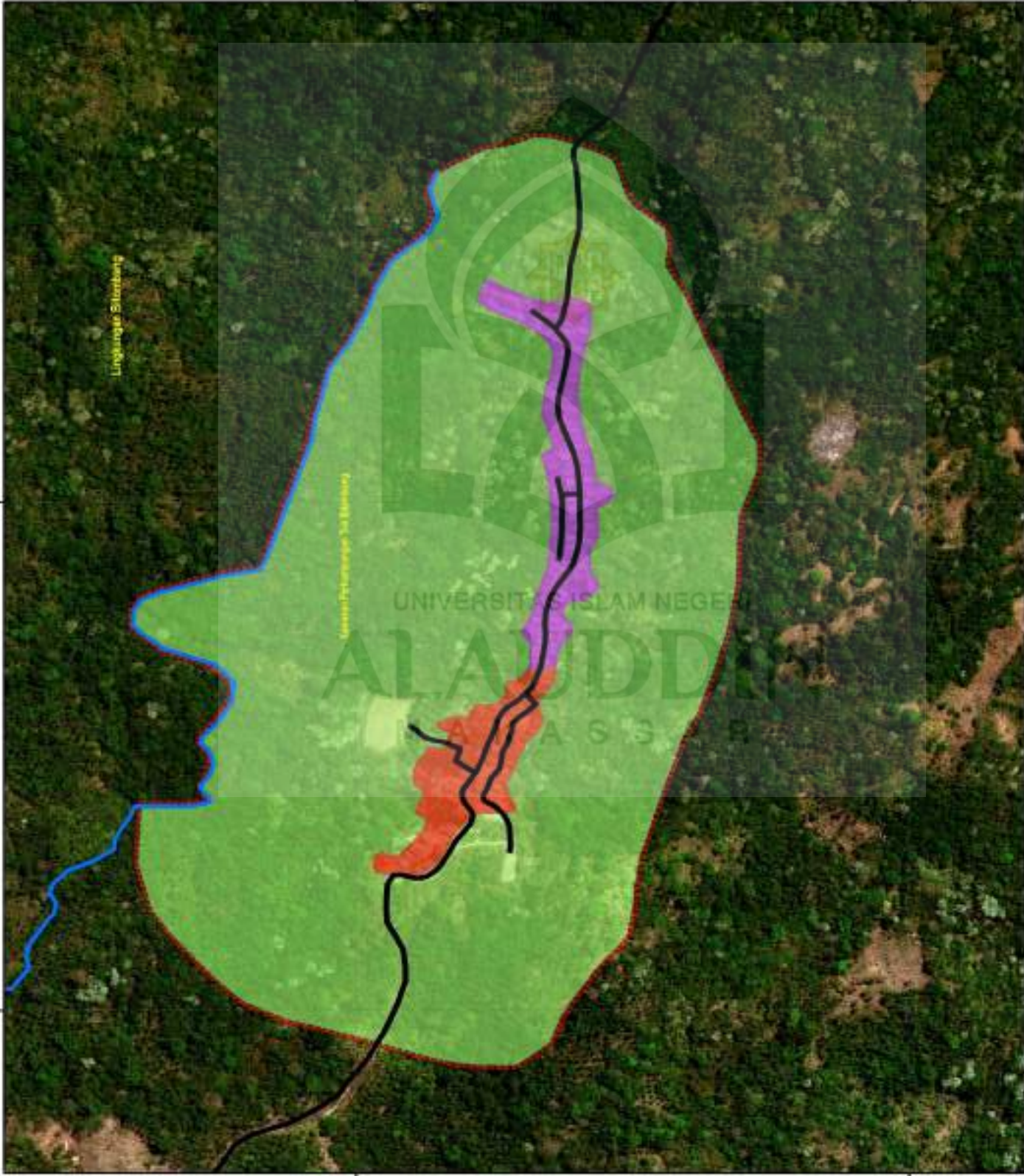

KAWASAN PERKAMPUNGAN TUA BITOMBANG LINGKUNGAN BITOMBANG

Pada zona pengembangan/penunjang ini direncanakan pengembangan untuk pendidikan kebudayaan, perdagangan dan jasa, sarana rekreasi serta sarana umum.

2. Kondisi Prasarana Lingkungan Kawasan Perkampungan Tua Bitombang

Kondisi lingkungan sebuah permukiman dapat dilihat dari dua aspek yaitu aspek fisik dan aspek non fisik. Pada penelitian ini akan dibahas aspek fisik berupa prasarana. Berikut ini adalah prasarana yang memengaruhi kondisi lingkungan Kawasan Perkampungan Tua Bitombang :

a. Jalan dan Aksesibilitas

Prasarana jalan di Kawasan Perkampungan Tua Bitombang berupa jalan lingkungan. Pada jalur utama berupa jalan beton sepanjang 779 meter dengan lebar 1,5 meter dan jalan aspal pada jalur pintu gerbang dalam kondisi rusak ringan sepanjang 50 meter. Sedangkan jalan lainnya juga berupa jalan beton dan lebar 0,5 meter dengan kondisi baik.



Gambar 13 Prasarana Jalan di Perkampungan Tua Bitombang

Perjalanan menuju Perkampungan Tua Bitombang melalui jalan aspal sepanjang 6,4 km dari ibukota kabupaten dan lebar 2,5 meter dengan kondisi rusak ringan. Prasarana jalan merupakan salah satu yang dikeluhkan warga sebab hal ini juga akan berdampak terhadap perkembangan Perkampungan Tua Bitombang sebagai objek wisata budaya.

Masyarakat Perkampungan Tua Bitombang bepergian keluar kampung dengan berjalan kaki menuju lahan perkebunan. Sedangkan untuk menuju ke kota, sebagian kecil penduduk telah mempunyai kendaraan roda dua dan sebagian besar lainnya menggunakan jasa transportasi umum yang mengantar penduduk dua kali dalam seminggu.

b. Drainase

Drainase di Perkampungan Tua Bitombang hanya terdapat pada bagian sebelum pintu masuk hingga beberapa meter setelah pintu masuk. Drainase ini berupa beton dengan panjang 185 meter. Sedangkan pada jalan utama tidak terdapat drainase atau hanya mengandalkan drainase tanah, sehingga limbah secara alami menyerap langsung ke dalam tanah.



Gambar 14 Prasarana Drainase di Perkampungan Tua Bitombang

c. Sanitasi

Sanitasi di Kawasan Perkampungan Tua Bitombang termasuk salah satu prasana lingkungan yang sangat perlu untuk dibenahi. Rumah-rumah penduduk di kawasan ini belum menggunakan WC pribadi. Terdapat 3 sarana sanitasi berupa WC umum yang menyebar di Perkampungan Tua Bitombang dengan kondisi yang kurang memadai.



*Gambar 15 Sanitasi di
Perkampungan Tua Bitombang*



d. Air Bersih

kondisi geografis Kawasan Perkampungan Tua Bitombang yang berada pada ketinggian membuat air bersih menjadi salah satu permasalahan bagi penduduk. Prasarana air bersih merupakan satu hal yang dikeluhkan oleh warga Perkampungan Tua Bitombang sebab sebagian besar penduduk masih mengangkat air bersih ke atas rumah sebagai keperluan memasak dan mencuci piring dari sarana pemandian umum yang tersebar pada 3 titik di kawasan ini. Sebagian kecil lagi mengalirkan air ke atas rumah dengan menggunakan pipa kecil hanya

musim penghujan dan pada musim kemarau akan kembali tidak mengalir. Hal ini tentu menjadi suatu permasalahan yang harus segera ditangani oleh pemerintah dalam upaya pengembangan wilayah ini menjadi objek wisata budaya.



Gambar 16 Pemandian Umum dan Prasarana Air Bersih di Perkampungan Tua Bitombang

e. Ruang Terbuka Hijau

Ruang terbuka hijau di Perkampungan Tua Bitombang berupa hutan yang terdapat di sekitar permukiman. Selain itu, terdapat pula area ruang publik berupa lapangan sepak bola dan lapangan yang sering digunakan warga untuk pelaksanaan solat idul fitri dan idul adha. Lapangan sepak bola terletak di sebelah utara kampung seluas 0,33 Ha. Sedangkan lapangan yang sering digunakan untuk solat idul fitri dan idul adha terletak di atas ketinggian sebelah barat kampung seluas 0,05 Ha.



Gambar 17 Ruang Terbuka Hijau (RTH) di Perkampungan Tua Bitombang

f. Persampahan

Sarana persampahan di Perkampungan Tua Bitombang berupa tong sampah yang terbuat dari ember cat. Namun, tempat pembuangan sampah umumnya masih dibuang secara sembarangan atau komunal. Hal ini akan menjadi masalah kesehatan bagi masyarakat apabila tidak segera ditangani dengan baik.



Gambar 18 Jaringan Persampahan di Perkampungan Tua Bitombang

g. Listrik

Penduduk di Kawasan Perkampungan Tua Bitombang telah menggunakan listrik PLN dan baru dialirkan pada tahun 2015.



Gambar 19 Prasarana Listrik di Perkampungan Tua Bitombang

h. Telekomunikasi

Kawasan Perkampungan Tua Bitombang dijangkau jaringan 2G yang cukup baik sehingga hal ini akan memudahkan pengunjung untuk berkomunikasi. Beberapa rumah penduduk pun telah memakai TV dengan menggunakan parabola.



Gambar 20 Telekomunikasi di Perkampungan Tua Bitombang

Secara umum, kondisi prasarana lingkungan di Kawasan Perkampungan Tua Bitombang belum memadai dalam pengembangan sebagai objek wisata budaya. Beberapa prasarana lingkungan yang perlu dibenahi adalah sebagai berikut :

1. Prasarana jalan dengan kondisi rusak ringan dan beberapa bagian rusak berat sebagai akses bagi penduduk dan pengunjung menelusuri kawasan.
2. Pengadaan drainase pada zona inti kawasan sebagai saluran limbah rumah tangga dimana rumah penduduk membelakangi jalan utama.
3. Sanitasi berupa pembuatan WC pada setiap rumah penduduk dan perbaikan serta pemeliharaan pada MCK yang tersebar di tiga titik dalam kawasan.
4. Air bersih, yaitu dengan mengadakan mesin pompa air agar air bersih bisa digunakan oleh masyarakat tanpa harus bersusah payah mengangkat air ke rumah masing-masing.
5. Pengelolaan persampahan berupa penyediaan Tempat Penampungan Sementara (TPS) serta penentuan lahan untuk Tempat Pembuangan Akhir (TPA) komunal yang jauh dari kampung atau tidak berada di dalam kawasan dan di sekitar jalan utama.



JURUSAN TEKNIK PERENCANAAN WILAYAH DAN KOTA
 FAKULTAS SAINS DAN TEKNOLOGI
 UNIVERSITAS ISLAM NEGERI ALAUDDIN MAKASSAR
 TAHUN 2018

Nama Kuah :
 TUDAS AKHIR

Judul Peta :
 PETA JARINGAN JALAN DAN AKSESIBILITAS

Skala dan Arah Mata-Arah :



Legenda:

----- Batas Kemukiman
 Sungai

Keterangan:

— Jalan Lingkungan
 Akses Dari/Ka Kawasan

Inseri:

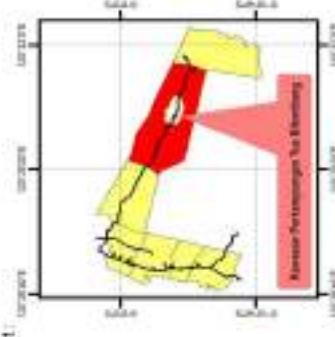

Mahasiswa:

FITRI AYU FEBRIANI

63860114838

Dosen:

1. Dr. Ir. Syahrial Taha, MS
2. Rizwanul K., S.T., M.Si.

Sumber Peta :

Peta Administrasi Lingkungan Bitombang
 Survey Lapangan 2018
 Citra Satelit 2017

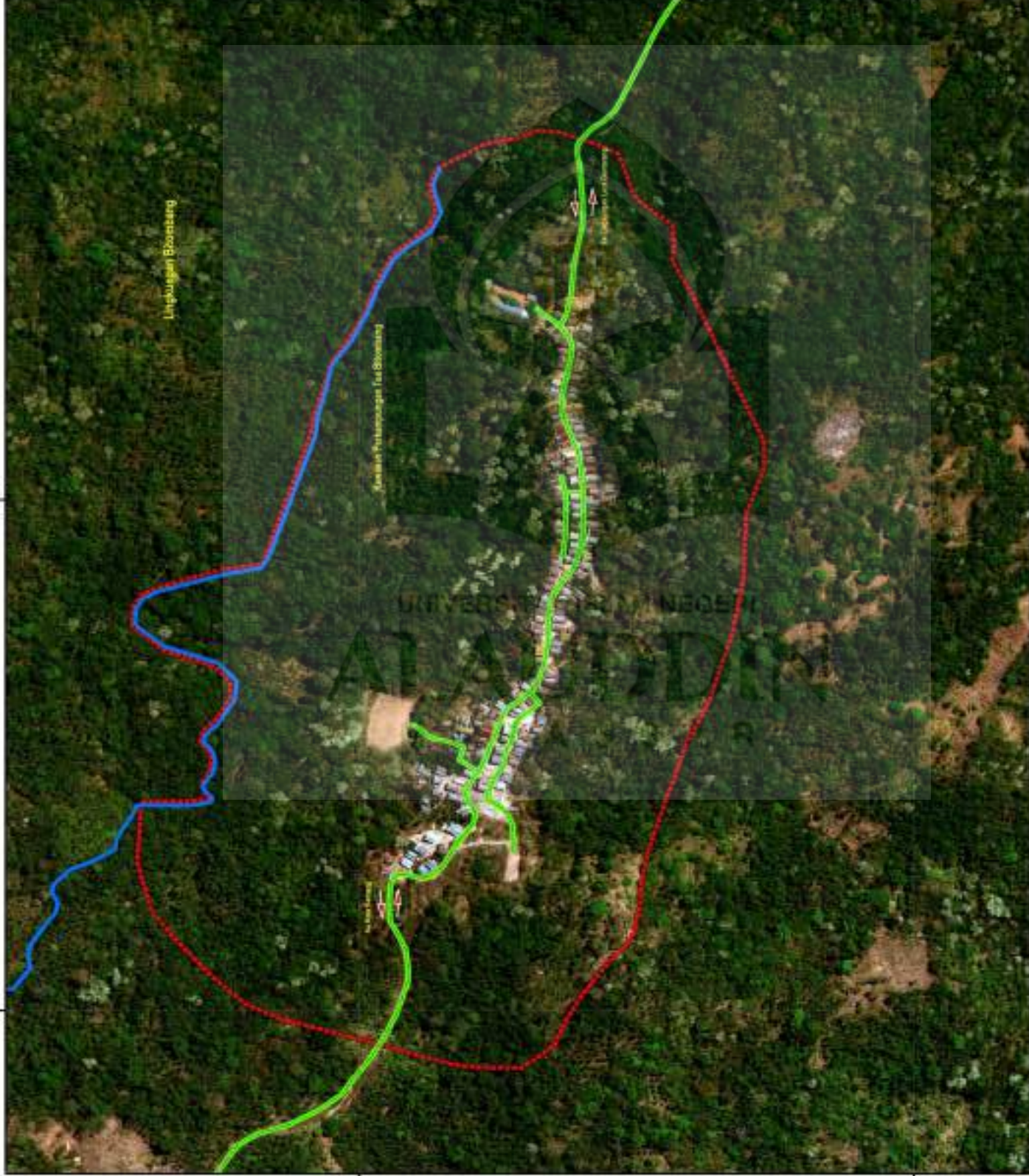

KAWASAN PERKAMPUNGAN TUA BITOMBANG LINGKUNGAN BITOMBANG



AL-AZHAR
JURUSAN TEKNIK PERENCANAAN WILAYAH DAN KOTA
 FAKULTAS SAINS DAN TEKNOLOGI
 UNIVERSITAS ISLAM NEGERI AL-AZHAR MAKASSAR
 TAHUN 2018

Mata Kuliah : **TUGAS AKHIR**

Judul Peta : **PETA PRASARANA LINGKUNGAN**

Skala dan Arah Mata Angin :
 1:4.500

Legenda :

- Batas Kawasan
- Jalan
- ~ Sungai

Keterangan :

- Air Bersih
- ▲ Samsasi
- Tempat Sampah Komunal
- Drainase
- Ruang Terbuka Hijau

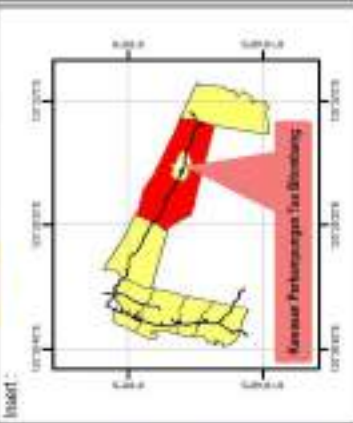

Mahasiswa :
PTRIAYU FEBRIANI 60000114038

Dosen :
 1. Dr. Ir. Syahrial Teto, MS
 2. Rianawati K., S.T., M.Si.

Sumber Peta :
 Peta Administrasi Lingkungan Bitombang
 Survey Lapangan 2018
 Citra Satelit 2017

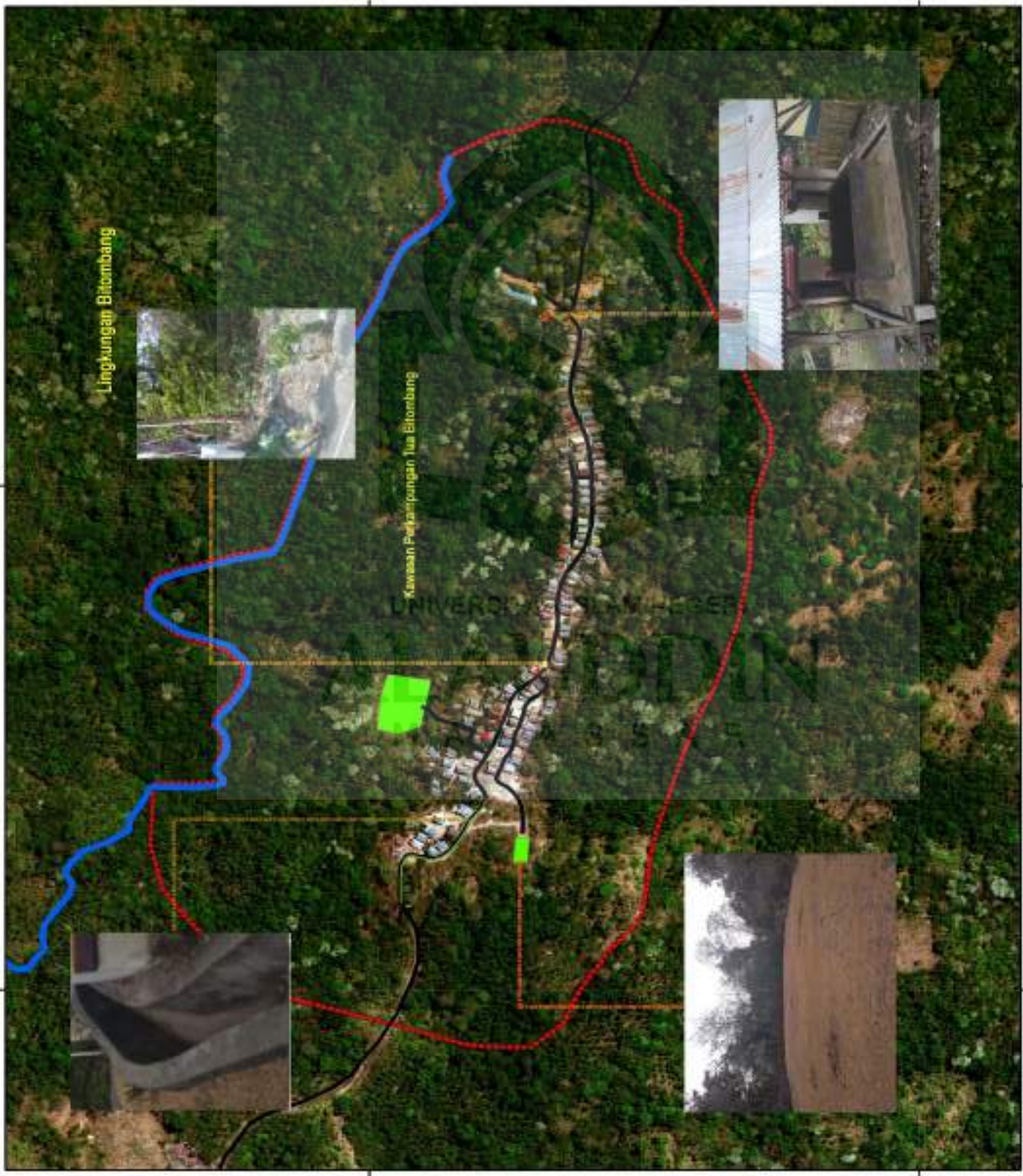

KAWASAN PERKAMPUNGAN TUA BITOMBANG

LINGKUNGAN BITOMBANG

F. Teknik Analisis

Untuk mengetahui strategi pengembangan Kawasan Perkampungan Tua Bitombang, maka digunakan analisis SWOT yaitu dengan cara mengidentifikasi faktor internal (kekuatan dan kelemahan) dan faktor eksternal (peluang dan ancaman), kemudian menghasilkan matriks SWOT pengembangan Kawasan Perkampungan Tua Bitombang.

Adapun faktor internal dalam Kawasan Perkampungan Tua Bitombang adalah sebagai berikut :

a. Kekuatan (S)

- 1) Keunikan kearifan lokal berupa rumah penduduk yang memiliki tiang rumah setinggi 10-15 meter di atas bebatuan.
- 2) Objek wisata dan kebudayaan yang masih lestari di dalam kawasan
- 3) Adanya industri rumahan penduduk
- 4) Panorama Alam

b. Kelemahan (W)

- 1) Kurangnya kebersihan akibat kotoran hewan yang dितernakkan di dalam kawasan
- 2) Prasarana lingkungan berupa sanitasi, jalan, persampahan dan air bersih yang kurang memadai dalam menunjang kehidupan masyarakat
- 3) Kualitas Sumber Daya Manusia belum memadai apabila dikembangkan menjadi objek wisata budaya yang lebih besar
- 4) Potensi kebudayaan belum dikelola secara maksimal oleh masyarakat

Tabel 15 Faktor Internal Kekuatan (*Strengths*) dalam Penataan Lingkungan Kawasan Perkampungan Tua Bitombang sebagai Kampung Budaya berbasis Kearifan Lokal

No.	Faktor Strategis Internal Kekuatan (<i>Strengths</i>)	Bobot	Rating /Nilai	Skor Pembobotan
1	Keunikan kearifan lokal berupa rumah penduduk yang memiliki tiang rumah setinggi 10-15 meter di atas bebatuan.	55	4	220
2	Objek wisata dan kebudayaan yang masih lestari di dalam kawasan	20	4	80
3	Adanya produksi rumahan penduduk	15	2	30
4	Panorama alam	10	2	20
	Total Pembobotan	100		350

Sumber : Hasil Analisis SWOT Tahun 2018

Tabel 16 Faktor Internal Kelemahan (*Weakness*) dalam Penataan Lingkungan Kawasan Perkampungan Tua Bitombang sebagai Kampung Budaya berbasis Kearifan Lokal

No.	Faktor Strategis Internal Kelemahan (<i>Weakness</i>)	Bobot	Rating /Nilai	Skor Pembobotan
1	Kurangnya kebersihan akibat kotoran hewan yang dternakkan di dalam kawasan	15	2	30
2	Prasarana lingkungan berupa sanitasi, jalan, persampahan dan air bersih yang kurang memadai dalam menunjang kehidupan masyarakat	60	4	240
3	Kualitas Sumber Daya Manusia belum memadai apabila dikembangkan menjadi objek wisata budaya yang lebih besar	10	2	20
4	Potensi kebudayaan yang belum dikelola secara maksimal oleh masyarakat	15	3	45
	Total Pembobotan	100		335

Sumber : Hasil Analisis SWOT Tahun 2018

Dari hasil identifikasi dan pembobotan faktor internal di atas maka selisih antara Kekuatan (S) dan Kelemahan (W) adalah sebagai berikut :

$$\begin{aligned} S - W &= 350 - 335 \\ &= 15 \end{aligned}$$

Adapun faktor eksternal yang memengaruhi pengembangan Kawasan Perkampungan Tua Bitombang adalah sebagai berikut :

a. Peluang (O)

- 1) Peluang pengembangan sebagai kampung budaya berbasis kearifan lokal
- 2) Kondisi geografis kawasan yang berada pada ketinggian dan pedalaman
- 3) Terdapatnya potensi budaya yang tidak memiliki kesamaan dengan daerah lain sehingga meminimalisir tingkat persaingan

b. Ancaman (T)

- 1) Pengaruh budaya luar dan arus globalisasi
- 2) Belum ditetapkan sebagai prioritas pengembangan pariwisata budaya Kabupaten Kepulauan Selayar.
- 3) Penebangan liar dan pembukaan lahan perkebunan baru

Tabel 17 Faktor Eksternal Peluang (*Opportunity*) dalam Penataan Lingkungan Kawasan Perkampungan Tua Bitombang sebagai Kampung Budaya berbasis Kearifan Lokal

No.	Faktor Strategis Eksternal Peluang (<i>Opportunity</i>)	Bobot	Rating /Nilai	Skor Pembobotan
1	Peluang pengembangan sebagai kampung budaya berbasis kearifan lokal	45	4	180
2	Kondisi geografis kawasan yang berada pada ketinggian dan	20	2	40

No.	Faktor Strategis Eksternal Peluang (<i>Opportunity</i>)	Bobot	Rating /Nilai	Skor Pembobotan
	pedalaman			
3	Tidak terdapatnya potensi budaya yang sama dengan daerah lain sehingga meminimalisir tingkat persaingan	35	3	105
	Total Pembobotan	100		325

Sumber : Hasil Analisis SWOT Tahun 2018

Tabel 18 Faktor Eksternal Ancaman (*Threat*) dalam Penataan Lingkungan Kawasan Perkampungan Tua Bitombang sebagai Kampung Budaya berbasis Kearifan Lokal

No.	Faktor Strategis Eksternal Ancaman (<i>Threat</i>)	Bobot	Rating /Nilai	Skor Pembobotan
1	Pengaruh budaya luar dan arus globalisasi	35	4	140
2	Belum ditetapkan sebagai prioritas pengembangan pariwisata budaya Kabupaten Kepulauan Selayar.	45	4	180
3	Penebangan liar dan pembukaan lahan perkebunan baru	20	2	40
	Total Pembobotan	100		360

Sumber : Hasil Analisis SWOT Tahun 2018

Dari hasil identifikasi dan pembobotan faktor eksternal di atas maka selisih antara Peluang (O) dan Ancaman (T) adalah sebagai berikut :

$$O - T = 325 - 360$$

$$= - 35$$

Hasil selisih antara S-W dan O-T menghasilkan kuadran SWOT yang akan menentukan pada posisi pengembangan Kawasan Perkampungan Tua Bitombang. Kuadran hasil analisis pembobotan SWOT di atas dapat dilihat pada grafik berikut ini.

Grafik 1 Kuadran SWOT

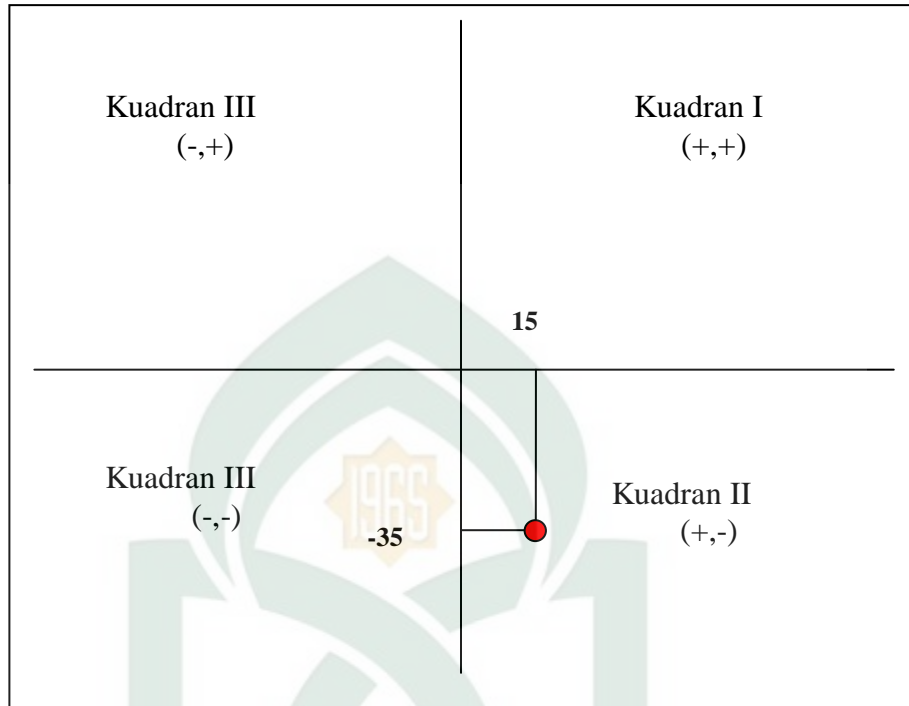

Dari hasil di atas dapat ditarik kesimpulan bahwa Kawasan Perkampungan Tua Bitombang berada pada kuadran II (+,-) yaitu strategi diversifikasi dimana kawasan ini sangat berpotensi untuk dikembangkan namun memiliki tantangan yang cukup besar sehingga diperlukan strategi khusus dalam proses pengembangannya.

Setelah mengetahui posisi strategi pengembangan Kawasan Perkampungan Tua Bitombang pada kuadran SWOT di atas, maka selanjutnya adalah menentukan arahan strategi pengembangan yang akan teridentifikasi dalam matriks SWOT. Matriks SWOT dapat dilihat pada tabel berikut ini.

Tabel 19 Matriks SWOT Arahkan Strategi Pengembangan Kawasan Perkampungan Tua Bitombang

<p>Faktor Internal</p> <p>Faktor Eksternal</p>	<p>Kekuatan (S) :</p> <ul style="list-style-type: none"> a. Keunikan kearifan lokal berupa rumah penduduk yang memiliki tiang rumah setinggi 10-15 meter di atas bebatuan. b. Objek wisata dan kebudayaan yang masih lestari di dalam kawasan c. Adanya industri rumahan penduduk d. Panorama Alam 	<p>Kelemahan (W):</p> <ul style="list-style-type: none"> a. Kurangnya kebersihan akibat kotoran hewan yang ditanakkan di dalam kawasan b. Prasarana lingkungan berupa sanitasi, jalan dan air bersih yang kurang memadai dalam menunjang kehidupan masyarakat c. Kualitas Sumber Daya Manusia belum memadai apabila dikembangkan menjadi objek wisata budaya yang lebih besar d. Potensi kebudayaan belum dikelola secara maksimal oleh masyarakat
<p>Peluang (O):</p> <ul style="list-style-type: none"> a. Pengembangan sebagai kampung budaya berbasis kearifan lokal b. Kondisi geografis kawasan yang berada pada ketinggian dan pedalaman c. Terdapatnya potensi budaya yang tidak sama dengan daerah lain sehingga meminimalisir tingkat persaingan 	<ul style="list-style-type: none"> a. Mengembangkan industri lokal sebagai oleh-oleh bagi wisatawan b. Aktif mengenalkan kebudayaan lokal kepada wisatawan domestik maupun mancanegara c. Melakukan penataan terhadap Perkampungan Tua Bitombang sebagai objek wisata kampung budaya berbasis kearifan lokal. d. Meningkatkan koordinasi antara pemerintah dan masyarakat dalam mengembangkan Perkampungan Tua Bitombang sebagai objek wisata budaya. 	<ul style="list-style-type: none"> a. Menyiapkan lahan khusus peternakan b. Memperbaiki prasarana lingkungan sanitasi, jalan dan air bersih c. Memberikan pelatihan kepada penduduk sebagai persiapan pengembangan wisata budaya
<p>Ancaman (T):</p> <ul style="list-style-type: none"> a. Pengaruh budaya luar dan arus globalisasi b. Belum ditetapkan sebagai prioritas pengembangan pariwisata budaya Kabupaten Kepulauan Selayar. c. Penebangan liar dan pembukaan lahan perkebunan baru 	<ul style="list-style-type: none"> a. Menetapkan peraturan adat dalam upaya pelestarian kearifan lokal b. Menetapkan Perkampungan Tua Bitombang sebagai salah satu prioritas pengembangan wisata budaya Kabupaten Kepulauan Selayar 	<ul style="list-style-type: none"> a. Aktif memberikan pengarahan mengenai pentingnya pelestarian kebudayaan setempat kepada generasi selanjutnya. b. Meningkatkan pemahaman masyarakat setempat maupun sekitar Perkampungan Tua Bitombang mengenai pentingnya hutan sebagai pencegah erosi

Sumber : Hasil Analisis SWOT 2018

G. Penataan Lingkungan Kawasan Perkampungan Tua Bitombang sebagai Kampung Budaya Berbasis Kearifan Lokal dalam Pandangan Islam

Islam sebagai agama yang *kaffah* atau menyeluruh tidak hanya membahas mengenai hubungan manusia dengan Allah dan hubungan manusia dengan makhluk lain, tetapi juga membahas tentang bagaimana manusia berperilaku adil terhadap alam dan menjaga lingkungan sebagaimana tugasnya di muka bumi yaitu menjadi khalifah.

Penataan lingkungan bertujuan untuk menjaga kelestarian lingkungan. Sebagaimana yang dijelaskan dalam QS Al-A'raf/7 : 56, Allah SWT. berfirman :

وَلَا تُفْسِدُوا فِي الْأَرْضِ بَعْدَ إِصْلَاحِهَا وَادْعُوهُ حَوْفًا وَطَمَعًا إِنَّ رَحْمَتَ اللَّهِ قَرِيبٌ مِّنَ الْمُحْسِنِينَ ﴿٥٦﴾

Terjemahan :

“Dan janganlah kamu membuat kerusakan di muka bumi, sesudah (Allah) memperbaikinya dan berdoalah kepada-Nya dengan rasa takut (tidak akan diterima) dan harapan (akan dikabulkan). Sesungguhnya rahmat Allah amat dekat kepada orang-orang yang berbuat baik.” (Kementerian Agama, 2015 : 157)

Dalam buku *Tafsir Lingkungan Hidup dan Kesehatan*, Sabri (2013) menafsirkan bahwa kata “*islahiha*” terambil dari kata *shaluha* yang dalam kamus-kamus bahasa Al-qur’an diartikan sebagai antonim dari kata *fasad*, yang diartikan bermanfaat, baik atau sesuai. Sehingga dengan frase *amal shalih* diartikan dengan perbuatan yang dilakukan secara sadar dan yang mendatangkan manfaat atau menolak mudharat.

Al-qur’an tidak pernah memberi batasan tentang makna *shalah* dan *ishlah*. Ini dimaksudkan untuk menampung segala macam cara yang dapat berkembang sehingga upaya-upaya perbaikan dapat terus-menerus dilakukan oleh masing-

masing individu atau masyarakat, sesuai dengan perkembangan dan kondisinya. Sebaliknya, dari al-qur'an dengan mudah didapatkan contoh tentang pengrusakan. Ini dimaksudkan untuk mengetahui dan mengindahkan lingkungan hidup terhindar dari kerusakan dan pencemaran dan dengan demikian kelestariannya dapat terpelihara.

Ayat ini menjelaskan tentang larangan merusak bumi setelah Allah membuat kemashlahatan dengan menciptakan hal-hal yang bermanfaat dan menunjuki manusia cara mengeksploitasi bumi dan memanfaatkannya dengan menundukkan bumi itu kepada mereka. Kerusakan dalam ayat ini bisa meliputi kerusakan jiwa, kerusakan harta, kerusakan agama, kerusakan nasab dan kerusakan akal. Perbaikannya adalah dengan berpegang pada petunjuk agama dan diutusnya Nabi dan Rasul (Sabri, 2013).

Berdasarkan tafsir di atas, dapat diambil tindakan salah satu bentuk upaya menjaga kelestarian lingkungan yaitu dengan tidak melakukan pengrusakan di dalamnya atau mengembangkannya namun tidak mengesampingkan kesehatan lingkungan. Kegiatan sehari-hari manusia yang tidak berhenti menimbulkan limbah dan sampah jika tidak dikelola dengan baik, bukan hanya akan mengganggu kesehatan lingkungan dan manusia, tetapi juga akan berdampak terhadap unsur estetika. Dalam penataan lingkungan Kawasan Perkampungan Tua Bitombang sebagai kampung budaya berbasis kearifan lokal menggabungkan ketiga aspek tersebut yaitu kesehatan lingkungan, kesehatan manusia dan estetika. Berdasarkan hasil penelitian di kawasan Perkampungan Tua Bitombang tersebut, maka perlu diadakan perbaikan dalam hal prasarana lingkungan yaitu sanitasi, air bersih dan persampahan.

Kerusakan yang dimaksud selanjutnya adalah jiwa dan agama. Allah melarang kita untuk melakukan kerusakan di dalamnya sesudah Dia melakukan perbaikan. Seperti yang kita ketahui bahwa sejarah berdirinya Perkampungan Tua Bitombang adalah karena menolak ajaran Islam di Kampung Gantarang oleh Datuk Ri Bandang karena mereka masih memiliki keyakinan yang amat kuat dengan ajaran Hindu dan Animisme. Itulah sebabnya terdapat peninggalan tempat sesajen di depan beberapa rumah warga yang hari ini tidak digunakan lagi karena masyarakat telah memeluk Islam. Upaya pengembangan sebagai objek wisata budaya di Perkampungan Tua Bitombang ini bukan sebagai upaya pengembalian ritual-ritual keagamaan Hindu dan Animisme tersebut untuk mengundang wisatawan lebih banyak, tetapi hanya sebagai sarana objek wisata budaya tanpa melakukan ritual apapun. Adapun ritual pembangunan rumah bukan sebagai ritual menyesatkan sebab yang dibaca adalah doa keselamatan, doa keberkahan, doa panjang umur dan doa kemudahan rezeki yang dilakukan dalam empat bahasa (Arab, Bugis, Lontara dan Selayar).

Dalam sebuah hadis yang diriwayatkan oleh Bukhari, Rasulullah saw. bersabda mengenai balasan bagi orang-orang yang menjaga lingkungan hidup dengan cara menanam tanaman dan menyemai benih.

حَدِيثُ أَنَسٍ رَضِيَ اللَّهُ عَنْهُ، قَالَ: قَالَ رَسُولُ اللَّهِ صَلَّى اللَّهُ عَلَيْهِ وَسَلَّمَ: مَا مِنْ مُسْلِمٍ يَغْرِسُ غَرْسًا أَوْ يَزْرَعُ زَرْعًا فَيَأْكُلُ مِنْهُ طَيْرٌ أَوْ إِنْسَانٌ أَوْ بَيْمَةٌ إِلَّا كَانَ لَهُ بِهِ صَدَقَةٌ

Artinya :

“Anas r.a. berkata: Rasulullah saw. bersabda: Tiada seorang muslim yang menanam tanaman kemudian dimakan oleh burung, manusia atau binatang melainkan tercatat untuknya sebagai sedekah. (Shahih Bukhari no. 2321)

Hadis di atas memberikan gambaran mengenai pentingnya menjaga lingkungan dengan menanam pepohonan yang sama nilainya dengan sedekah. Di sekitar kawasan Perkampungan Tua Bitombang merupakan hutan dan lahan perkebunan campuran yang apabila tidak dirawat dengan baik maka akan menimbulkan permasalahan bagi keberlangsungan makhluk hidup di dalamnya. Sehingga sangat perlu untuk dilestarikan, bukan hanya sebagai pencegah erosi tetapi juga sebagai ladang pahala sedekah bagi yang melestarikannya sebagaimana matan hadis di atas.

Upaya pengembangan suatu wilayah yang berbasis kearifan lokal bukan hanya bertujuan untuk meningkatkan pendapatan daerah di bidang pariwisata tetapi juga hal ini akan meningkatkan kerjasama dan peningkatan taraf hidup warga setempat dengan melakukan pemberdayaan masyarakat. Dalam QS Al-Maidah/5:32, Allah SWT berfirman :

مِنْ أَجْلِ ذَلِكَ كَتَبْنَا عَلَىٰ بَنِي إِسْرَائِيلَ أَنَّهُ مَنْ قَتَلَ نَفْسًا بِغَيْرِ نَفْسٍ أَوْ فَسَادٍ فِي الْأَرْضِ فَكَأَنَّمَا قَتَلَ النَّاسَ جَمِيعًا وَمَنْ أَحْيَاهَا فَكَأَنَّمَا أَحْيَا النَّاسَ جَمِيعًا وَلَقَدْ جَاءَتْهُمْ رُسُلُنَا بِالْبَيِّنَاتِ ثُمَّ إِنَّ كَثِيرًا مِّنْهُمْ بَعْدَ ذَلِكَ فِي الْأَرْضِ لُمْسِرُونَ ﴿٣٢﴾

Terjemahan :

“Oleh karena itu Kami tetapkan (suatu hukum) bagi Bani Israil, bahwa: Barangsiapa yang membunuh seorang manusia, bukan karena orang itu (membunuh) orang lain, atau bukan karena membuat kerusakan dimuka bumi, Maka seakan-akan Dia telah membunuh manusia seluruhnya. Dan barangsiapa yang memelihara kehidupan seorang manusia, Maka seolah-olah Dia telah memelihara kehidupan manusia semuanya. dan Sesungguhnya telah datang kepada mereka Rasul-rasul Kami dengan (membawa) keterangan-keterangan yang jelas, kemudian banyak diantara mereka sesudah itu sungguh-sungguh melampaii batas dalam berbuat kerusakan di muka bumi.” (Kementerian Agama, 2015 : 113)

M. Quraish Shihab dalam tafsir Al-Mishbah menjelaskan bahwa ayat di atas mempersamakan antara pembunuhan terhadap seorang manusia yang tidak berdosa dan membunuh semua manusia dan yang menyelamatkannya sama dengan menyelamatkan semua manusia. Peraturan baik apapun yang ditetapkan oleh manusia atau oleh Allah, pada hakikatnya adalah untuk kemaslahatan masyarakat manusia. Dan kalau kita menyebut kata “masyarakat” maka kita semua tahu bahwa ia adalah kumpulan dari saya, Anda dan dia, kumpulan dari manusia (Shihab, 2002).

Pengembangan Perkampungan Tua Bitombang sebagai kampung budaya berbasis kearifan lokal akan bermanfaat terhadap pemberdayaan Sumber Daya Manusia yang lebih berkualitas, karena dalam keberhasilan pengembangan objek wisata budaya bukan hanya tergantung pada tingkat keunikan tetapi juga kesiapan masyarakat untuk mengelola secara langsung.

Hal ini sejalan dengan ayat di atas pada kalimat “*Barangsiapa memelihara kehidupan seorang manusia, maka seakan-akan dia telah memelihara kehidupan semua manusia*”. Memelihara atau menjaga dapat dijewantahkan dalam bentuk peraturan-peraturan yang baik demi kemaslahatan manusia. Sedangkan dalam pengembangan kawasan Perkampungan Tua Bitombang sebagai Kampung Budaya Berbasis Kearifan Lokal dibutuhkan peraturan yang mengikat baik dari segi adat istiadat maupun lingkungannya agar tetap lestari hingga generasi mendatang. Sehingga dapat disimpulkan bahwa upaya pengembangan ini termasuk dalam upaya memelihara kehidupan manusia.

Sebagaimana kehidupan perkampungan, jiwa sosial penduduk di Kawasan Perkampungan Tua Bitombang masih sangat tinggi. Hal ini sejalan dengan sabda Rasulullah SAW yang diriwayatkan oleh Muslim yaitu sebagai berikut :

حَدِيثُ أَبِي مُوسَى، عَنِ النَّبِيِّ صَلَّى اللَّهُ عَلَيْهِ وَسَلَّمَ، قَالَ: «إِنَّ الْمُؤْمِنَ لِلْمُؤْمِنِ كَالْبُنْيَانِ يَشُدُّ بَعْضُهُ بَعْضًا» وَشَبَّكَ أَصَابِعَهُ

Artinya :

“Abu Musa r.a. berkata: Nabi saw. bersabda: Seorang mukmin terhadap sesama mu'min bagaikan satu bangunan yang setengahnya menguatkan setengahnya, lalu Nabi saw. mengeramkan jari-jarinya. Yakni untuk menyontohkan sedemikian adanya.” (Shahih Muslim no. 2585)

Dalam hal gotong royong, penduduk kawasan Perkampungan Tua Bitombang sangat menjunjung tinggi budaya tersebut, terutama dalam hal pembuatan rumah. Pembuatan rumah dilakukan secara bersama-sama dengan cara menarik rangka rumah. Selama proses pembuatan ini, sebagian besar masyarakat akan turut berpartisipasi, penduduk laki-laki akan membantu dalam pembuatan rumah sedangkan penduduk perempuan membantu dalam hal makanan karena biasanya akan diadakan perayaan.

Begitu pula dalam upaya pengembangan Kawasan Perkampungan Tua Bitombang sebagai kampung budaya berbasis kearifan lokal, seluruh masyarakat harus bersatu dalam upaya memelihara kelestarian kearifan lokal sebagai aset budaya yang ada di kampung tersebut sehingga tujuan yang hendak dicapai terlaksana dengan baik.

BAB V

PENUTUP

A. Kesimpulan

Berdasarkan hasil identifikasi dan analisis pada pembahasan sebelumnya, maka dapat ditarik kesimpulan sebagai berikut :

1. Kawasan Perkampungan Tua Bitombang memiliki potensi yang bisa dikembangkan sebagai objek wisata budaya yaitu keindahan panorama alamnya, sumur jodoh, arsitektur rumah yang telah berusia ratusan tahun dan ritual unik pembangunannya, peninggalan ajaran Hindu dan Animisme berupa batu datar tempat sesajen, kesenian kontau dan industri rumahan masyarakat.
2. Dalam upaya pengembangan sebagai objek wisata budaya, penataan prasarana lingkungan adalah aspek yang penting untuk diperhatikan. Prasarana lingkungan berupa sanitasi, drainase, air bersih dan persampahan merupakan hal yang harus segera ditangani di kawasan Perkampungan Tua Bitombang karena fasilitas yang ada sangat tidak memadai bagi kelancaran aktivitas masyarakat sekitar maupun wisatawan yang berkunjung.
3. Strategi pengembangan kawasan Perkampungan Tua Bitombang sebagai Kampung Budaya berbasis Kearifan Lokal adalah sebagai berikut :
 - a. Mengembangkan industri lokal sebagai oleh-oleh bagi wisatawan.
 - b. Aktif mengenalkan kebudayaan lokal kepada wisatawan domestik maupun mancanegara.

- c. Melakukan penataan terhadap Perkampungan Tua Bitombang sebagai objek wisata kampung budaya berbasis kearifan lokal.
- d. Meningkatkan koordinasi antara pemerintah dan masyarakat dalam mengembangkan Perkampungan Tua Bitombang sebagai objek wisata budaya.

B. Saran

Adapun saran dalam penataan lingkungan kawasan Perkampungan Tua Bitombang sebagai Kampung Budaya Berbasis Kearifan Lokal adalah sebagai berikut :

1. Dari potensi budaya yang ada di kawasan Perkampungan Tua Bitombang, maka pemerintah hendaknya memprioritaskan pengembangan Kawasan Perkampungan Tua Bitombang sebagai objek wisata budaya dan meningkatkan koordinasi dengan masyarakat setempat.
2. Konsep pengembangan kawasan Perkampungan Tua Bitombang sebagai Kampung Budaya berbasis Kearifan Lokal selain membutuhkan dukungan dari pemerintah setempat, Sumber Daya Manusia adalah aspek yang paling penting karena masyarakatlah yang akan turun tangan langsung dalam mengelola kelestarian kebudayaan. Dalam mewujudkan kebudayaan yang berkelanjutan, masyarakat memegang peranan penting untuk memberikan perhatian penuh dengan mewariskan kepada generasi muda.
3. Prasarana lingkungan merupakan hal yang sangat penting dalam sebuah wilayah, apalagi yang khusus dikembangkan menjadi pariwisata budaya. Kelengkapan prasarana lingkungan yang memadai tidak hanya berpengaruh terhadap kemudahan aktivitas sehari-hari masyarakat, akan tetapi juga akan

memberikan kenyamanan kepada pengunjung/wisatawan. Sehingga akan berdampak pula terhadap meningkatnya jumlah wisatawan yang berkunjung. Sehingga diharapkan adanya kerjasama antara pemerintah, masyarakat dan pengunjung untuk menjaga kebersihan lingkungan.



DAFTAR PUSTAKA

- BPS Kabupaten Kepulauan Selayar Online : Kecamatan Bontoharu Dalam Angka 2017
- Handayani, Risma.2013.**Dimensi Sosial Perencanaan Kota**.Alauddin University Press, Makassar.
- Jahid, Jamaluddin.2014.**Perencanaan Kepariwisata**.Universitas Islam Negeri Alauddin (UIN), Makassar.
- Jahid, Jamaluddin.2011.**Mengungkap Lembaran Kearifan Lokal Kota Labuan Bajo**.Alauddin University Press, Makassar.
- Kamus Agraria dan Tata Ruang
- Kementerian Agama Republik Indonesia.2015.**Al-qur'an dan Terjemahnya**.Penerbit Tiga Serangkai, Solo
- Kodoatie, Robert J.Roestam Sjarief.2010.**Tata Ruang Air**.Penerbit Andi, Yogyakarta.
- Lalove, Smiet.**Konsep Dasar Kampung Budaya**.
<http://mediabudayasmietlalove.blogspot.co.id/2012/07/konsep-dasar-kampung-budaya.html> (04 Mei 2018)
- Mirsa, Rinaldi.2011.**Elemen Tata Ruang Kota**.Graha Ilmu, Yogyakarta.
- Muta'ali, Luthfi.2015.**Teknik Analisis Regional untuk Perencanaan Wilayah Tata Ruang dan Lingkungan**.Badan Penerbit Fakultas Geografi (BPF) Universitas Gadjah Mada, Yogyakarta.
- Riduwan.2015.**Metode & Teknik Menyusun Proposal Penelitian**.Penerbit Alfabeta, Bandung.

- Rustiadi, Ernan, *et al.* 2011. **Perencanaan dan Pengembangan Wilayah**. Cresspent Press, Jakarta.
- Sabri, Sadiq. 2013. **Tafsir Lingkungan Hidup dan Kesehatan**. Alauddin University Press: Makassar.
- Shihab, M.Q. 2002. **Tafsir Al-Misbah (Pesan, Kesan dan Keserasian Al-quran)**, Lentera Hati, Jakarta.
- Suryani. 2013. **Sosiologi Pedesaan**. Alauddin University Press, Makassar.
- Undang-Undang Republik Indonesia Nomor 11 Tahun 2010 tentang Cagar Budaya
- Wasilah. 2011. **Perkembangan Arsitektur (Tradisional dan Klasik)**. Alauddin University Press: Makassar.
- Yulianto. 2015. **Kreasi Seni Sebagai Daya Tarik Wisata Budaya di Padepokan Bagong Kussuardja Yogyakarta**. Jurnal Media Wisata.

LAMPIRAN
KUESIONER PENELITIAN

**Judul Penelitian : Penataan Lingkungan Kawasan Perkampungan Tua
Bitombang Sebagai Kampung Budaya Berbasis Kearifan
Lokal di Kelurahan Bontobangun Kabupaten Kepulauan
Selayar**

Identifikasi Responden

Nama Responden :

Umur/Usia :tahun

Jenis Kelamin : (a) Laki-laki (b) Perempuan

Pekerjaan :

1. Menurut Anda, seberapa besar tingkat keunikan kearifan lokal di kawasan Perkampungan Tua Bitombang?
 - a. Sangat unik
 - b. Kurang unik
2. Apakah kebudayaan di kawasan Perkampungan Tua Bitombang masih terjaga dengan baik?
 - a. Terjaga dengan baik (masih memegang prinsip kebiasaan turun-temurun)
 - b. Kurang terjaga dengan baik

Kebudayaan apa yang masih terjaga dengan baik/kurang terjaga dengan baik?

.....

.....

3. Menurut Anda, bagaimana panorama alam di kawasan Perkampungan Tua Bitombang?
 - a. Sangat indah
 - b. Cukup indah
 - c. Kurang indah
4. Dengan menggunakan kendaraan apa Anda bepergian dari/ke kawasan Perkampungan Tua Bitombang?
 - a. Motor
 - b. Mobil
 - c. Lainnya :
5. Mata pencaharian apa yang Anda tekuni sehari-hari?
 - a. Pegawai
 - b. Berkebun/bertani
 - c. Lainnya :
6. Apakah ada hasil pertanian yang Anda kelola sehari-hari sebagai produksi rumahan?
 - a. Ada
 - b. Tidak ada

Jika ada, hasil pertanian apa yang Anda kelola?

.....

.....
7. Berapa pendapatan Anda dalam sebulan?
 - a. Rp. 100.000,00 – Rp. 500.000,00
 - b. Rp. 500.000,00 – Rp. 1.000.000,00
 - c. Lainnya : -
8. Apakah sarana dan prasarana di kawasan Perkampungan Tua Bitombang sudah cukup menunjang kehidupan masyarakat setempat?
 - a. Sudah cukup
 - b. Belum cukup

9. Apabila belum cukup, sarana dan prasarana apa yang perlu dibenahi?

.....
.....

10. Sejauh ini, bagaimana perhatian pemerintah terhadap perkembangan kawasan Perkampungan Tua Bitombang?

- a. Sangat baik
- b. Baik
- c. Kurang baik

11. Objek wisata apa saja yang terdapat di sekitar kawasan Perkampungan Tua Bitombang?

.....
.....

12. Bagaimana pendapat Anda apabila kawasan Perkampungan Tua Bitombang dikembangkan menjadi lebih baik dengan memaksimalkan potensi budaya yang ada?

- a. Setuju
- b. Tidak setuju

Alasan:.....

.....



RIWAYAT HIDUP



Fitri Ayu Febriani lahir di Selayar tanggal 09 Februari 1997, merupakan anak ke-4 dari 4 bersaudara dari pasangan Dg. Siajang dan Sukaena. Ia pernah mengenyam pendidikan di SD Negeri Tamalate, MTs. Bonea Timur dan SMA Negeri 1 Benteng Selayar. Melanjutkan pendidikan di UIN Alauddin Makassar melalui jalur SBMPTN dan tercatat sebagai Alumni Mahasiswa Program Studi Sarjana (S1) Jurusan Teknik Perencanaan Wilayah dan Kota, Fakultas Sains dan Teknologi. Aktif di salah satu organisasi kepenulisan kampus UIN Alauddin Makassar dan menyukai dunia cerpen.