

**HUBUNGAN MOTIVASI KERJA DAN KEMAMPUAN KERJA
TERHADAP KINERJA PEGAWAI DI DINAS KESEHATAN
KABUPATEN GOWA**



Skripsi

Diajukan untuk Memenuhi Salah Satu Syarat Meraih Gelar Sarjana
Kesehatan Masyarakat Jurusan Kesehatan Masyarakat
pada Fakultas Kedokteran dan Ilmu Kesehatan
UIN Alauddin Makassar

Oleh

WINDY NUR ANGGRAINY

NIM: 70200113073

**FAKULTAS KEDOKTERAN DAN ILMU KESEHATAN
UNIVERSITAS ISLAM NEGERI ALAUDDIN MAKASSAR**

2017

PERNYATAAN KEASLIAN SKRIPSI

Mahasiswa yang bertanda tangan di bawah ini:

Nama : Windy Nur Anggrainy
NIM : 70200113073
Tempat/Tgl Lahir : Makassar / 4 Juli 1995
Jurusan/Peminatan : Kesehatan Masyarakat/ Administrasi kebijakan Kesehatan
Fakultas : Kedokteran dan Ilmu Kesehatan
Alamat : Jalan Yusuf Bauty, Komp. Gowa Lestari C3/8
Judul : Hubungan Motivasi Kerja dan Kemampuan Kerja
Terhadap Kinerja Pegawai di Dinas Kesehatan Kabupaten
Gowa

Menyatakan dengan sesungguhnya dan penuh kesadaran, bahwa skripsi ini benar adalah hasil karya sendiri. Jika dikemudian hari terbukti bahwa ia merupakan duplikat, tiruan, plagiat, atau dibuat oleh orang lain, sebagian atau seluruhnya, maka skripsi dan gelar yang diperoleh karenanya batal demi hukum.

UNIVERSITAS ISLAM NEGERI

ALAUDDIN
M A K A S S A R

Gowa, 15 Januari 2018

Penyusun,



Windy Nur Anggrainy
NIM. 70200113073

PENGESAHAN SKRIPSI

Skrpsi yang berjudul "Hubungan Motivasi Kerja dan Kemampuan Kerja Terhadap Kinerja Pegawai di Dinas Kesehatan Kabupaten Gowa", yang disusun oleh Windy Nur Anggrainy, NIM : 702001130073, Mahasiswa Jurusan Kesehatan Masyarakat Fakultas Kedokteran dan Ilmu Kesehatan Universitas Islam Negeri Alauddin Makassar, telah diuji dan dipertahankan dalam sidang skripsi yang diselenggarakan pada hari Kamis, 18 Januari 2018 dinyatakan telah dapat diterima sebagai salah satu syarat untuk memperoleh gelar Sarjana Kesehatan Masyarakat.

Semaja – Gowa, 18 Januari 2018
1 Jumadil Awal 1439H

DEWAN PENGUJI

| | | |
|---------------|------------------------------------|---------|
| Ketua | Dr. dr. H. Andi Amrya Nurdin, M.Sc | (.....) |
| Sekretaris | Hasbi Ibrahim, SKM, M.Kes | (.....) |
| Pembimbing I | Dr. St. Easellah, SKM, M.kes | (.....) |
| Pembimbing II | Irviani Ibrahim, SKM., M.kes | (.....) |
| Penguji I | M. Fais Sutrisnegara, SKM, MARS | (.....) |
| Penguji II | Dr. H. Burhanuddin Lc., MTh.I | (.....) |

Diketahui Oleh
Dekan Fakultas Kedokteran dan Ilmu Kesehatan
UIN Ar-Raniry Makassar



UNIVERSITAS ISLAM NEGERI
ALAUDDIN
MAKASSAR

KATA PENGANTAR

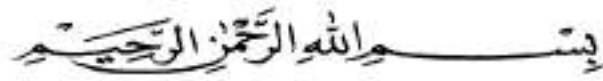

Assalamu Alaikum wr.wb

Segala puji hanya milik Allah *Subhanahu wa Ta'ala* atas segala limpahan rahmat, karunia dan kekuatan dari-Nya sehingga penulis dapat menyusun dan menyelesaikan Skripsi Administrasi Kebijakan Kesehatan yang berjudul Hubungan Motivasi Kerja dan Kemampuan Kerja Terhadap Kinerja Pegawai di Dinas Kesehatan Kabupaten Gowa. Oleh karena itu, pujian dan rasa syukur kepada-Nya sebanyak makhluk yang diciptakan-Nya, seberat Arasy-Nya dan sebanyak tinta yang dipergunakan untuk menulis kalimatnya.

Shalawat dan salam kepada Rasulullah *Shallallahu 'Alaihi wa Sallam* sebagai satu-satunya uswah dan qudwah dalam menjalankan aktivitas keseharian diatas permukaan bumi ini, juga kepada keluarga beliau, para sahabatnya dan orang-orang mukmin yang senantiasa istiqomah meniti jalan hidup ini hingga akhir zaman dengan islam sebagai satu-satunya agama yang diridai Allah *Subhanahu wa Ta'ala*.

Ucapan terima kasih tak terhingga kepada Ayahanda Alm. Dian Rizandy Tucunan atas doa, dukungan dan motivasi untuk selalu bersungguh-sungguh dalam menuntut ilmu dan senantiasa bertakwa kepada Allah swt, Ibunda Hj.Rahmi Rasyid, Serta Suami Tercinta Dwi Asrullah yang telah membimbing penulis dan memberikan bantuan baik dari segi moril maupun material dan anakku tersayang Aisyah Azzahrah yang telah menjadi penyemangat ibu.

Tidak lupa pula penulis menghanturkan ucapan terima kasih kepada:

1. Bapak Prof. Dr. H. Musafir Pabbabari, M.Si selaku Rektor Universitas Islam Negeri Alauddin Makassar.
2. Bapak Dr. dr. H.Andi Armyn Nurdin,M.Sc. selaku Dekan Fakultas Kedokteran dan Ilmu Kesehatan Universitas Islam Negeri Alauddin Makassar dan para Wakil Dekan Fakultas Kedokteran dan Ilmu Kesehatan Universitas Islam Negeri Alauddin Makassar, Ibu Dr. Nur Hidayah, S.Kep N.s.,M.Kes selaku Wakil Dekan I, Ibu Dr. Andi Susilawaty, S.Si.,M.Kes selaku Wakil Dekan II, dan Bapak Dr. Mukhtar Lutfi, M.Pd selaku Wakil Dekan III Fakultas Kedokteran dan Ilmu Kesehatan Universitas Islam Negeri Alauddin Makassar.
3. Ibu Dr, St. Raodhah S.KM., M.Kes selaku Pembimbing I yang dengan ikhlas menyediakan waktu dan pikiranya untuk membimbing penulis dalam menyelesaikan skripsi ini.
4. Ibu A. Irviani Ibrahim, SKM.,M.Kes selaku Pembimbing II yang juga dengan ikhlas menyediakan waktu, pikiran dan selalu memotivasi dan membimbing penulis dalam menyelesaikan skripsi ini.
5. Bapak Dr. M. Fais Satrianegara, SKM.,M.ARS selaku Penguji Kompetensi dan Bapak Drs. H.Burhanuddin Lc., MTh.I selaku Penguji Integrasi Agama yang dengan ikhlas memberikan saran dan masukan kepada penulis dalam menyelesaikan skripsi ini.

6. Para dosen yang senantiasa membimbing dan mendidik penulis selama mengikuti pendidikan di Fakultas Kedokteran dan Ilmu Kesehatan, khususnya di Jurusan Kesehatan Masyarakat.
7. Bapak Muh. Sahir S.KM., M.Kes, Bapak Ikhsan S.Sos, dan Ibu Hj, Erni Yusnita A., SKM, M.Adm Kes serta semua Pegawai di Dinas Kesehatan Kabupaten Gowa yang telah bersedia meluangkan waktu dan tenaganya untuk membantu peneliti pada proses penelitian di Dinas Kesehatan Kabupaten Gowa.
8. Bapak supramona dan ibu suwanti yang telah banyak memberikan saran dan motivasi baik moril dan materil pada proses penulisan skripsi hingga selesai
9. Nur Rahmah Wahyuddin, SKM, Nur Muslimah, Veny Yuliani Irsyad S.KM, Maghfirah Maharani S.Kep, Dewi Ayu Purnama S.KM, Nur Aprianty, Nur Fitriani, Ekawaty Hengki Utami, Kak winda, Gunawan dan Fahmi serta semua pihak yang telah banyak memberikan saran dan motivasi baik moril dan materil pada proses penulisan skripsi hingga selesai.
10. Teman-teman seperjuangan Kesmas Angkatan 2013 (Dimension), khususnya Kesmas C 013 yang telah memberikan motivasi, semangat dan mewarnai keseharian di dunia kampus.

Segala sesuatu yang telah diberikan beberapa pihak tersebut, penulis tidak mampu untuk membalasnya. Maka dari itu peneliti hanya dapat menyerahkan semua itu kepada Allah swt., semoga semua amal ibadahnya diterima dan dicatat suatu ganjaran/pahala.

Terakhir, harapan dan doa penulis semoga skripsi ini dapat bermanfaat bagi peneliti khususnya dan para pembaca pada umumnya. *Amin Ya Rabbal Alamin*. Kritik dan saran yang bersifat membangun senantiasa penulis harapkan.

Makassar, 5 November 2017

Penulis



Windy Nur Angrainy
NIM. 70200113073

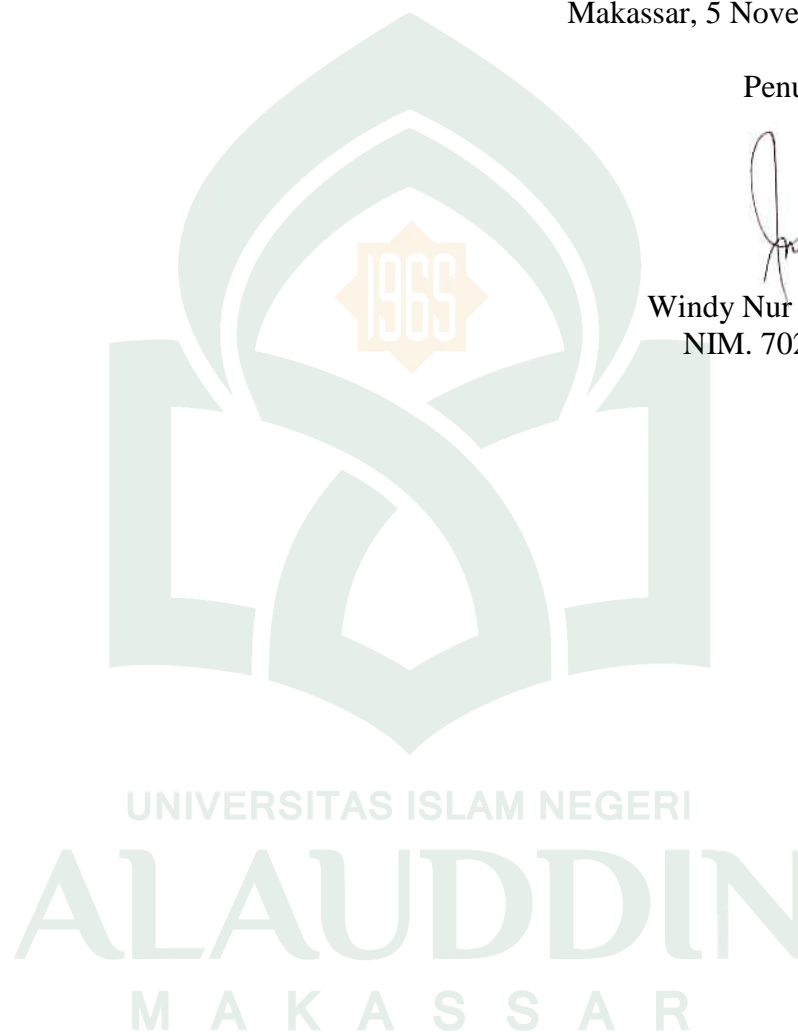

DAFTAR ISI

| | |
|--|------|
| HALAMAN JUDUL | i |
| PERNYATAAN KEASLIAN SKRIPSI | ii |
| LEMBAR PENGESAHAN | iii |
| KATA PENGANTAR | iv |
| DAFTAR ISI | viii |
| DAFTAR TABEL | x |
| DAFTAR BAGAN | xii |
| DAFTAR LAMPIRAN | xiii |
| ABSTRAK | xiv |
| BAB I PENDAHULUAN | |
| A. Latar Belakang | 1 |
| B. Rumusan Masalah | 12 |
| C. Hipotesis..... | 12 |
| D. Definisi Operational dan Kritria Objektif | 13 |
| E. Ruang Lingkp Penelitian..... | 16 |
| F. Kajian Pustaka..... | 17 |
| G. Tujuan Penelitian..... | 22 |
| H. Manfaat Penelitian | 22 |
| BAB II TINJAUAN TEORITIS | |
| A. Tinjauan Umum tentang Motivasi Kerja | 23 |
| B. Tinjauan Umum tentang Kemampuan Kerja | 30 |
| C. Tinjauan Umum tentang Kinerja | 35 |
| D. Hubungan Motivasi Kerja dengan Kinerja Karyawan | 41 |
| E. Hubungan Kemampun Kerja dengan Kinerja Karyawan | 42 |
| F. Kerangka Teori..... | 43 |
| G. Kerangka Konsep | 44 |
| BAB III METODOLOGI PENELITIAN | |
| A. Jenis dan Lokasi Penelitian | 45 |
| B. Pendekatan Penelitian | 45 |

| | |
|--|----|
| C. Populasi dan Sampel Penelitian | 45 |
| D. Metode Pengumpulan Data | 46 |
| E. Instrumen Penelitian | 46 |
| F. Teknik Pengolahan dan Analisis Data | 47 |
| BAB IV GAMBARAN UMUM, HASIL PENELITIAN DAN PEMBAHASAN | |
| A. Gambaran Umum Lokasi Penelitian | 50 |
| B. Hasil Penelitian | 52 |
| 1. Karakteristik Responden | 52 |
| 2. Analisis Univariat | 52 |
| 3. Analisis Bivariat | 67 |
| C. Pembahasan | 70 |
| 1. Hubungan Motivasi Kerja Terhadap Kinerja Pegawai | 70 |
| 2. Hubungan Kemampuan Terhadap Kinerja Pegawai | 79 |
| BAB V PENUTUP | |
| A. Kesimpulan | 83 |
| B. Saran | 83 |
| DAFTAR PUSTAKA | |
| LAMPIRAN | |
| DAFTAR PUSTAKA | |

DAFTAR TABEL

| | | |
|------------|---|----|
| Tabel 4.1 | Karakteristik Responden Berdasarkan Kelompok Umur | 50 |
| Tabel 4.2 | Karakteristik Responden Berdasarkan Jenis Kelamin | 51 |
| Tabel 4.3 | Karakteristik Responden Berdasarkan Jenjang Pendidikan | 51 |
| Tabel 4.4 | Karakteristik Responden Berdasarkan Masa Kerja..... | 52 |
| Tabel 4.5 | Distribusi Frekuensi Berdasarkan Tingkat Prestasi | 52 |
| Tabel 4.6 | Distribusi Frekuensi Berdasarkan Tingkat Pengakuan | 53 |
| Tabel 4.7 | Distribusi Frekuensi Berdasarkan Tingkat Pekerjaan itu sendiri. | 53 |
| Tabel 4.8 | Distribusi Frekuensi Berdasarkan Tingkat Tanggung Jawab..... | 54 |
| Tabel 4.9 | Distribusi Frekuensi Berdasarkan Tingkat Kemajuan | 54 |
| Tabel 4.10 | Distribusi Frekuensi Berdasarkan Pengembangan potensi | 54 |
| Tabel 4.11 | Distribusi kelelahan kerja Berdasarkan Motivasi Kerja..... | 55 |
| Tabel 4.12 | Distribusi Frekuensi Berdasarkan Kemampuan Kerja..... | 55 |
| Tabel 4.13 | Distribusi Frekuensi Berdasarkan Kemampuan Teknis..... | 56 |
| Tabel 4.14 | Distribusi Frekuensi Berdasarkan Kemampuan Konseptual..... | 56 |
| Tabel 4.15 | Distribusi Frekuensi Berdasarkan Kemampuan Sosial..... | 57 |
| Tabel 4.16 | Distribusi Frekuensi Berdasarkan Kinerja | 57 |
| Tabel 4.17 | Distribusi Frekuensi Berdasarkan Efektifitas dan Efisiensi..... | 58 |
| Tabel 4.18 | Distribusi Frekuensi Berdasarkan Tingkat Tanggung Jawab..... | 58 |

| | | |
|------------|--|----|
| Tabel 4.19 | Distribusi Frekuensi Berdasarkan Tingkat disiplin..... | 58 |
| Tabel 4.20 | Distribusi Frekuensi Berdasarkan Tingkat Inisiatif | 59 |
| Tabel 4.21 | Distribusi Motivasi Kerja Berdasarkan Kinerja..... | 60 |
| Tabel 4.22 | Distribusi Kemampuan kerja Berdasarkan Kinerja..... | 60 |



DAFTAR BAGAN

| | | |
|-----------|----------------------|----|
| Bagan 2.1 | Kerangka Teori..... | 42 |
| Bagan 2.2 | Kerangka Konsep..... | 43 |



UNIVERSITAS ISLAM NEGERI
ALAUDDIN
M A K A S S A R

DAFTAR LAMPIRAN

1. Data Kinerja
2. Lembar Kuesioner
3. Hasil Pengolahan Data SPSS
4. Master Tabel SPSS
5. Dokumentasi Hasil Penelitian
6. Surat Permohonan Izin Penelitian dari Fakultas Kedokteran dan Ilmu Kesehatan UIN Alauddin Makassar
7. Surat Izin Penelitian dari BKPMU UPT-PPT Provinsi Sulawesi Selatan
8. Surat Izin Penelitian dari Badan Kesatuan Bangsa dan Politik Kabupaten Gowa
9. Surat Izin Penelitian dari Dinas Kesehatan Kabupaten Gowa
10. Surat Keterangan Telah Melaksanakan Penelitian dari Dinas Kesehatan Kabupaten Gowa



ABSTRAK

Nama : Windy Nur Anggrainy

NIM : 70200113073

Judul : Hubungan Motivasi Kerja dan Kemampuan Kerja Terhadap Kinerja Pegawai di Dinas Kesehatan Kabupaten Gowa

Motivasi kerja dan Kemampuan kerja merupakan dua aspek yang paling berpengaruh dalam peningkatan kinerja pegawai. Penelitian ini bertujuan untuk mengetahui hubungan motivasi kerja dan kemampuan kerja terhadap kinerja pegawai di Dinas Kesehatan Kabupaten Gowa. Penelitian ini merupakan penelitian *kuantitatif* dengan desain potong lintang (*Cross Sectional Study*) melalui pendekatan *analitik kuantitatif*. Jumlah sampel sebanyak 81 orang dengan menggunakan pengambilan sampel secara *Total sampling*. Metode Analisis menggunakan uji Fisher's Exact .

Hasil penelitian dengan uji analisis bivariat menunjukkan bahwa ada hubungan motivasi kerja terhadap kinerja pegawai ($p=0.009$), ada hubungan kemampuan kerja terhadap kinerja pegawai ($p=0.013$). Adapun saran yang menjadi rekomendasi diharapkan bagi kepala dinas kesehatan kabupaten gowa agar tetap mempertahankan serta meningkatkan motivasi kerja pegawai, misalnya dengan menyediakan fasilitas kerja yang lebih memadai dan memberikan reward atas prestasi kerja pegawai.

Kata Kunci : Motivasi kerja, kemampuan kerja, kinerja pegawai

**THE CORRELATION BETWEEN WORKING MOTIVATION AND
WORKING ABILITY ON EMPLOYEES' PERFORMANCE AT THE
HEALTH DEPARTMENT OF GOWA REGENCY**

¹Windy Nur Anggrainy, ²St. Raodhah, ³Irviani A.Ibrahim
^{1,2}Health Administration Policy Division, Department of Public Health,
Faculty of Medicine and Health Sciences, UIN Alauddin Makassar
³Nutrition Division, Department of Public Health,
Faculty of Medicine and Health Sciences, UIN Alauddin Makassar
(windyanggrainy95@gmail.com)

ABSTRACT

Working motivation and working ability are two influential aspects affecting the improvement of employees' performance. This research aims to understand the correlation between working motivation and working ability on the employees' performance at the Health Department of Gowa regency. This study, using cross sectional study design, is a quantitative research with quantitative analytics approach. A total sampling technique was employed to choose a total of 81 participants, while The Fisher's Exact test was used as the method of research analysis. Using bivariate analysis test, the results of the study indicates that there are correlations between working motivation and the employees' performance with ($p=0.009$) and between working ability and the employees' performance with ($p=0.013$). Some recommendations are suggested to the Head Office of Health Department in order to further improve the working motivation of employees working at the Health Department of Gowa regency. Better working facilities and a mechanism for rewards on employees achievements have been suggested as important aspects to be offered.

Key words : Working motivation, working ability, employees' performance



UNIVERSITAS ISLAM NEGERI
ALAUDDIN
M A K A S S A R

BAB I

PENDAHULUAN

A. Latar Belakang

Universitas sebagai salah satu pencetak lulusan sarjana-sarjana dari berbagai jurusan, memiliki tanggung jawab untuk memajukan Indonesia. salah satunya dalam melahirkan lulusan-lulusan muda yang kreatif, mandiri, *smart*, & berakhlak baik.

Para lulusan atau sarjanawan muda ini nantinya akan masuk ke dunia kerja ataupun *entrepreneurship*. Dalam dunia kerja, para lulusan muda akan bersaing secara *skill* dan pengalaman untuk masuk ke sebuah perusahaan. Hal tersebut dikarenakan semakin meningkatnya kualifikasi untuk melamar kerja. Sehingga bermodal ijazah dirasa belum cukup.

Melihat penjelasan di atas, Sumber daya manusia (SDM) dalam sebuah organisasi, perusahaan, dan instansi pemerintah menjadi hal yang esensial. Senada dengan Frans (2011), Sumber daya manusia merupakan aspek terpenting suatu organisasi dalam menjalankan aktivitas dan mencapai tujuan organisasi, karena kemajuan dan keberhasilan suatu organisasi tidak terlepas dari peran dan kemampuan sumber daya manusia yang baik. Potensi sumber daya manusia merupakan salah satu modal yang memegang suatu peran yang paling penting dalam mencapai tujuan organisasi. Oleh karena itu, sumber daya manusia perlu dikelola dengan sebaik mungkin.

Pentingnya sumber daya manusia tersebut mengharuskan karyawan memiliki kinerja yang baik untuk mendapatkan suatu hasil kerja yang sesuai

dengan tujuan. Kinerja adalah hasil yang diberikan oleh seseorang dalam menjalankan tugas dan tanggung jawab yang dibebankan kepadanya. Setiap harapan mengenai bagaimana individu berperilaku, akan menunjukkan perannya dalam suatu organisasi. (Wahyuni (2012) dalam Saka Yulius, 2014).

Kinerja merupakan suatu fungsi dari motivasi dan kemampuan. Untuk menyelesaikan tugas atau pekerjaan seseorang sepatutnya memiliki derajat kesediaan dan tingkat kemampuan tertentu (Rivai, 2006:309)

Dalam penelitian Nanny (2012), Pengaruh Kemampuan Dan Motivasi Terhadap Kinerja Pegawai Pada Sekolah Tinggi Seni Indonesia (STSI) Bandung menunjukkan bahwa kemampuan dan motivasi secara bersama-sama berpengaruh terhadap kinerja pegawai sebesar 86% sedangkan sisanya 14 % adalah pengaruh yang diberikan di luar kemampuan dan motivasi.

Pada penelitian lainnya yang dilakukan oleh Syachroni (2013), Analisis Faktor-Faktor yang mempengaruhi Kinerja Guru SMA Negeri 4 Kota Jambi, menunjukkan bahwa faktor-faktor motivasi, kemampuan, persepsi peran dan situasional organisasi secara simultan berpengaruh sebesar 87,6% terhadap kinerja guru SMA Negeri 4 Kota Jambi.

Salah satu bentuk usaha untuk meningkatkan kinerja karyawan atau pegawai adalah melalui peningkatan kemampuan. Dimana Menurut Indra (2012) kemampuan pegawai merupakan faktor yang membuat seorang pegawai mampu atau dapat mengerjakan sesuatu. Kemampuan tersebut dapat dilihat dari pengetahuan, keterampilan, dan pengalaman yang dimiliki individu yang bersangkutan. Pekerjaan yang dilakukan dengan baik sesuai kemampuan kerja dan

jenis pekerjaan akan meningkatkan kualitas pelayanan, sehingga mampu memberikan kontribusi yang positif bagi masyarakat dan kemajuan instansi pemerintah.

Di sisi lain, faktor yang mempengaruhi kinerja juga berasal dari pegawai itu sendiri. Adanya keinginan kuat seorang pegawai untuk mau bekerja secara optimal yang dalam hal ini diimplementasikan dalam bentuk motivasi kerja pegawai. Motivasi dapat memberikan dorongan gairah kerja pegawai agar mau bekerja keras memberikan semua kemampuan dan keterampilannya untuk mewujudkan tujuan organisasi. (Indra, 2012).

Motivasi terbentuk dari sikap (*attitude*) karyawan dalam menghadapi situasi kerja di perusahaan (*situation*). Motivasi merupakan kondisi atau energi yang menggerakkan diri karyawan yang terarah atau tertuju untuk mencapai tujuan organisasi perusahaan (Choirul, 2013).

Adapun faktor-faktor yang dapat meningkatkan motivasi kerja pegawai dapat bersifat individu seperti kebutuhan, sikap, dan kemampuan, sedangkan yang bersifat organisasi meliputi pembayaran gaji, pengawasan, pujian, dan pekerjaan itu sendiri. (Frans, 2011).

Akuntabilitas kinerja Dinas Kesehatan Kabupaten Gowa merupakan tolak ukur keberhasilan Dinas Kesehatan Kabupaten Gowa dalam menjalankan tugas. Pengukuran Kinerja yang dilakukan mencakup kinerja kegiatan yang merupakan tingkat pencapaian target dari masing-masing indikator sasaran yang telah ditetapkan.

Untuk melakukan pengukuran kinerja Dinas Kesehatan Kabupaten Gowa, dapat dilakukan melalui perbandingan tingkat keberhasilan antara target yang diharapkan dengan realisasi yang ada, pada masing-masing program/kegiatan. Semakin tinggi realisasi menunjukkan pencapaian kinerja yang semakin baik dan semakin rendah realisasi menunjukkan pencapaian kinerja yang rendah.

Berdasarkan Laporan Akuntabilitas kinerja Dinas Kesehatan Kabupaten Gowa tahun 2016 , dilaporkan bahwa hasil evaluasi kinerja pelaksanaan kegiatan dan program yang terealisasi sebesar 90% dengan kategori sangat baik.



Berikut terlampir Pencapaian Target Kinerja Dinas Kesehatan Kabupaten Gowa Tahun 2016 :

Tabel 1.1 Pencapaian Target Kinerja Dinas

| No | Sasaran Strategis | Indikator Kinerja | Target | Realisasi | Capaian |
|----|--|--|--------|-----------|---------|
| 1 | Meningkatkan pelayanan kesehatan yang merata, terjangkau dan bermutu | Cakupan Kunjungan ibu hamil K4 | 95% | 94% | 99 |
| | | Cakupan ibu hamil dengan komplikasi yang ditangani | 80% | 100% | 125 |
| | | Cakupan pertolongan persalinan oleh Bidan atau tenaga kesehatan yang memiliki kompetensi kebidanan | 90% | 95% | 105 |
| | | Cakupan pelayanan ibu nifas | 90% | 94,25% | 106 |
| | | Cakupan neonatal dengan komplikasi yang ditangani | 80% | 70% | 87,5 |
| | | Cakupan kunjungan bayi | 90% | 97% | 108 |
| | | Cakupan pelayanan anak balita | 90% | 72% | 84 |

| | | | | | |
|---|----------------------------|--|------|------|-----|
| | | Cakupan pemberian Makanan Pendamping ASI pada anak usia 6-24 bulan Keluarga Miskin | 100% | 100% | 100 |
| | | Cakupan Balita Gizi Buruk mendapat perawatan | 100% | 100% | 100 |
| | | Cakupan penjangkaran Kesehatan Siswa SD dan Setingkat | | | |
| | | Cakupan peserta KB | | | |
| | | Cakupan desa/kelurahan UCI | | | |
| | | Cakupan pelayanan kesehatan rujukan pasien masyarakat miskin | | | |
| | | Cakupan pelayanan gawat darurat Level 1 yang harus diberikan sarana kesehatan (RS) di kab/kota | | | |
| | | Cakupan pelayanan kesehatan dasar maskin | | | |
| 2 | Meningkatkan mutu data dan | Tersedianya dokumen profil kesehatan | | | |

| | | | | | |
|---|---|--|------|------|-----|
| | informasi kesehatan serta pemberdayaan tenaga surveillace dan kerjasama lintas sektor | Tersedianya jaringan informasi yang cepat | | | |
| | | Cakupan penemuan Acute Flacid Paralys (AFP) rate per 100.000 penduduk <15 th | | | |
| | | Cakupan desa/kelurahan mengalami KLB yang dilakukan penyelidikan epidemiologi < 24 jam | | | |
| 3 | Meningkatkan pemberdayaan masyarakat melalui desa siaga dan PHBS | Cakupan Desa Siaga Aktif | | | |
| | | Cakupan penemuan penderita Pneumonia Balita | | | |
| | | Cakupan penemuan pasien baru TB BTA Positif | | | |
| | | Cakupan penemuan penderita DBD yang ditangani | 100% | 100% | 100 |
| | | Cakupan penemuan penderita Diare | 100% | 100% | 100 |

| | | | | | |
|---|---|--|------|------|-----|
| 4 | Meningkatkan Kualitas dan Kuantitas Tenaga Kesehatan, Sarana dan Prasarana Kesehatan serta Ketersediaan Obat. | Persentase kendaraan dinas dalam kondisi baik | 95% | 95% | 100 |
| | | Tersedianya mobile Puskesmas/Pustu | 100% | 100% | 100 |
| | | Terlaksananya mobile Puskesmas?pustu | 100% | 100% | 100 |
| | | Persentase Ketersediaan Obat | 100% | 100% | 100 |
| | | Tersedianya alat kesehatan | 100% | 100% | 100 |
| | | Terlaksananya pembangunan gedung Puskesmas/Pustu | 100% | 100% | 100 |

Sumber : Data Sekunder 2017

Secara ringkas sebagian besar sasaran strategis yang telah ditargetkan dapat dicapai, walaupun masih ada beberapa sasaran yang belum berhasil memenuhi target di tahun 2016. Berikut Indikator sasaran yang belum tercapai :

1. Cakupan kunjungan ibu hamil k4 adalah cakupan ibu hamil yang telah memperoleh pelayanan antenatal sesuai dengan standar paling sedikit 4 kali. Cakupan kunjungan ibu hamil di Kabupaten Gowa rendah, hanya sebesar 94,37% dari target cakupan sebesar 95%. Adapun faktor penyebab rendahnya cakupan yaitu : karena banyaknya penduduk yang migrasi dengan alasan menjadi tenaga kerja sehingga nanti pada saat akan bersalin baru kembali ke tempat asalnya, sehingga pemeriksaan kehamilan mereka tidak dapat terpenuhi.
2. Cakupan Komplikasi kebidanan yang ditangani adalah ibu dengan komplikasi kebidanan di satu wilayah kerja pada kurun waktu tertentu yang mendapat penanganan *definitive* sesuai standar oleh tenaga kesehatan terlatih pada tingkat pelayanan dasar dan rujukan. Cakupan ini terealisasi sebesar 78%, sementara target cakupan ini ditentukan sebesar 80% (tidak memenuhi target). Hal ini disebabkan karena, Banyak penduduk(ibu hamil) yang migrasi karena bekerja serta masih kurangnya kesadaran ibu hamil untuk memeriksakan kehamilannya sehingga riwayat komplikasi tidak bisa dideteksi sedini mungkin.

3. Cakupan neonatal dengan komplikasi yang ditangani adalah neonatus dengan komplikasi di satu wilayah kerja pada kurun waktu tertentu yang ditangani sesuai dengan standar oleh tenaga kesehatan terlatih di seluruh sarana pelayanan kesehatan. Target cakupan ini sebesar 80% sementara realisasi sebesar 72% (tidak mencapai target). Hal ini disebabkan karena, meningkatnya jumlah bayi lahir mati sebanyak 57 jiwa, adanya partus lama, dan adanya penyakit penyerta pada ibu sehingga perkembangan janin terganggu.
4. Cakupan pelayanan anak balita adalah anak balita (12-59 bulan) yang memperoleh pelayanan pemantauan, pertumbuhan dan perkembangan. Target cakupan ini sebesar 90% sedangkan realisasi hanya sebesar 72% jadi tidak mencapai target. Hal ini disebabkan karena masih rendahnya kesadaran orangtua untuk membawa anaknya ke tempat pelayanan kesehatan (fasyankes) dan disebabkan kesibukan orang tuanya bekerja sehingga tidak sempat untuk membawa anaknya ke fasyankes.
5. Cakupan penjangkaran kesehatan siswa SD dan setingkat adalah cakupan siswa SD dan setingkat yang diperiksa kesehatannya oleh tenaga kesehatan atau tenaga terlatih (guru UKS/ Dokter Kecil) melalui penjangkaran kesehatan di satu wilayah kerja pada kurun waktu tertentu. Target cakupan sebanyak 100% sedangkan yang terealisasi hanya sebesar 53% (tidak memenuhi target). Hal ini disebabkan karena adanya 10 puskesmas yang tidak melakukan kegiatan penjangkaran.

6. Cakupan penemuan pasien baru TB BTA Positif adalah persentase jumlah penderita baru TB BTA positif yang ditemukan dibandingkan dengan jumlah kasus baru TB BTA positif dalam wilayah tertentu dalam waktu satu tahun. Target cakupan sebesar 100% tapi realisasi hanya sebesar 91,4%. Hal ini disebabkan oleh akses penduduk ke pelayanan kesehatan yang jauh pada daerah dataran tinggi serta masih kurangnya keaktifan petugas untuk mendeteksi kasus TB pada masyarakat.

Tidak terlepas dari hal tersebut, Dinas Kesehatan Kabupaten Gowa yang merupakan instansi pemerintah yang mempunyai tugas menyelenggarakan sebagian urusan pemerintah dalam bidang kesehatan. Sebagaimana yang diatur dalam UU No. 5 Tahun 2014 Aparatur sipil negara adalah pelayan masyarakat yang memiliki tanggung jawab terhadap pelayanan publik dalam rangka mewujudkan kesejahtraan masyarakat. Terkait harapan masyarakat terhadap aparatur sipil negara adalah kinerja yang andal yang diberikan dalam pelayanan publik, untuk mewujudkan harapan tersebut, maka perlu didukung dengan kemampuan kerja dan motivasi pegawai yang tinggi sehingga mampu menunjukkan kinerja yang lebih baik.

B. Rumusan Masalah

Berdasarkan latar belakang di atas, maka rumusan masalah dalam penelitian ini adalah:

1. Apakah ada hubungan motivasi kerja dengan kinerja pegawai Dinas Kesehatan Kabupaten Gowa?
2. Apakah ada hubungan kemampuan kerja dengan kinerja pegawai Dinas Kesehatan Kabupaten Gowa?

C. Hipotesis

Untuk mengarahkan penelitian dan pembahasan pada pokok permasalahan maka ditarik kesimpulan sementara yang akan diuji kebenarannya.

Adapun hipotesa yang diajukan adalah :

1. Hipotesa alternatif (Ha1) adalah “Ada hubungan motivasi terhadap kinerja karyawan”
2. Hipotesa nol (Ho1) adalah “Tidak ada hubungan motivasi kerja terhadap kinerja karyawan”
3. Hipotesa alternatif (Ha2) adalah “Ada hubungan kemampuan kerja terhadap kinerja karyawan”
4. Hipotesa nol (Ho2) adalah “Tidak ada hubungan kemampuan kerja terhadap kinerja karyawan”

D. Definisi Operasional dan Kriteria Objektif

1. Definisi Operasional

Definisi operasional variabel diperlukan untuk menjelaskan variabel-variabel yang sudah didefinisikan sebagai upaya pemahaman dalam penelitian. Definisi variabel yang diteliti adalah sebagai berikut :

a. Variabel independen

1) Motivasi kerja

Motivasi kerja adalah dorongan yang menimbulkan semangat kerja kepada para pegawai untuk mau melaksanakan tugas yang diberikan kepadanya dalam usaha mencapai tujuan. Cara mengukur motivasi kerja melihat hasil dari jumlah pertanyaan secara keseluruhan menggunakan skala likert.

Motivasi kerja sebagai variabel bebas diukur melalui 6 indikator :

1. Prestasi yaitu pencapaian yang didapatkan pegawai selama bekerja di instansi tersebut.
2. Pengakuan (*Recognition*) yaitu tingkat kepuasan atas pengakuan yang diperoleh pegawai dari pekerjaan itu sendiri.
3. Pekerjaan itu sendiri yaitu tingkat kepuasan atas tantangan yang dirasakan pegawai dari pekerjaannya
4. Tanggung Jawab yaitu tinggi rendahnya kesadaran pegawai dalam bekerja sebagai perwujudan akan kewajibannya.
5. Kemajuan yaitu ada tidaknya kemungkinan pegawai dapat maju dalam pekerjaannya.

6. Pengembangan potensi individu yaitu ada tidaknya kemungkinan pegawai berkembang dalam pekerjaannya

Kriteria objektif dibagi menjadi 2 kategori, yaitu tinggi dan rendah

Tinggi: Jika skor jawaban responden $\geq 60\%$, dari total skor pertanyaan

Rendah: Jika skor jawaban responden $\leq 60\%$, dari total skor pertanyaan

2) Kemampuan kerja

Kemampuan kerja adalah kemampuan pengetahuan dan penguasaan pegawai atas teknis pelaksanaan tugas yang diberikan. Penelitian ini mengukur kemampuan kerja pegawai berdasarkan kemampuan teknis, kemampuan konseptual dan kemampuan sosial. Cara mengukur kemampuan kerja melihat hasil dari jumlah pertanyaan secara keseluruhan menggunakan skala likert.

Kemampuan kerja sebagai variabel bebas diukur melalui 3 indikator :

1. Kemampuan teknis terkait pengetahuan dan penguasaan kegiatan yang bersangkutan dengan cara proses dan prosedur yang menyangkut pekerjaan dan alat-alat kerja.
2. Kemampuan Konseptual terkait pengetahuan tentang kebijakan instansi, tujuan instansi dan target instansi
3. Kemampuan sosial terkait kemampuan bekerja sama dalam tim tanpa konflik dan berempati

Kriteria objektif dibagi menjadi 2 kategori, yaitu Baik dan Kurang :

Baik : Jika skor jawaban responden $\geq 60\%$, dari total skor pertanyaan

Kurang : Jika : Jika skor jawaban responden $\leq 60\%$, dari total skor pertanyaan

3) Kinerja Pegawai

Kinerja Pegawai adalah perilaku yang ditampilkan pegawai dalam melaksanakan pekerjaan untuk mencapai hasil tertentu yang telah ditetapkan oleh organisasi.. Cara mengukur kemampuan kerja melihat hasil dari jumlah pertanyaan secara keseluruhan menggunakan skala likert.

Kinerja pegawai sebagai variabel terikat diukur melalui 4 indikator :

1. Efektifitas dan Efisiensi terkait efektifitas dan efisiensi pegawai dalam bekerja sehingga tujuan yang dicapai sesuai dengan kebutuhan yang direncanakan dan jumlah pengorbanan yang dikeluarkan dalam mencapai tujuan.
2. Otoritas dan tanggung jawab adalah tinggi rendahnya wewenang dan tanggung jawab pegawai terhadap tugas yang diberikan.
3. Disiplin yaitu tinggi rendahnya ketaatan pegawai dalam bekerja.
4. Inisiatif yaitu seberapa besar kemauan, pemikiran serta kesanggupan pegawai dalam menerima dan menjalankan tanggung jawab yang diberikan.

Kriteria objektif dibagi menjadi 2 kategori, yaitu Baik dan Kurang :

Baik : Jika skor jawaban responden $\geq 60\%$ dari total skor pertanyaan

Kurang : Jika skor jawaban responden $\leq 60\%$ dari total skor pertanyaan

E. Ruang Lingkup Penelitian

Penelitian ini dilaksanakan di Dinas Kesehatan Kabupaten Gowa dengan populasi penelitian adalah, semua pegawai yang bekerja di Dinas Kesehatan Kabupaten Kabupaten Gowa .



F. Kajian Pustaka

Berikut beberapa penelitian terkait motivasi kerja, kemampuan, dan kinerja karyawan :

| No | Nama Peneliti | Judul Penelitian | Lokasi Penelitian | Karakteristik Variabel | | | |
|----|----------------|---|---|---------------------------------------|----------------------------------|----------|--|
| | | | | Variabel | Jenis Penelitian | Sampel | Hasil |
| 1. | Annisa Pratiwi | Pengaruh Motivasi dan Disiplin Kerja terhadap Kinerja Pegawai (studi pada Pt. Telekomunikasi Indonesia, Tbk Wilayah Telkom Pekalongan). | Pt. Telekomunikasi Indonesia, Tbk Wilayah Telkom Pekalongan | Motivasi, disiplin kerja dan kinerja. | Analisis regresi linear berganda | 56 Orang | Hasil penelitian menunjukkan bahwa terdapat pengaruh positif dan signifikan antara motivasi terhadap kinerja karyawan, dengan tingkat signifikan 0,002 (lebih kecil dari 0,05). Dengan demikian berarti bahwa hipotesis yang menyatakan bahwa motivasi kerja memiliki pengaruh terhadap kinerja karyawan |

| | | | | | | |
|--|--|--|--|--|--|---|
| | | | | | | <p>dapat diterima. Tidak terdapat pengaruh yang signifikan antara disiplin kerja terhadap kinerja karyawan, dengan tingkat signifikan 0,199 (lebih besar dari 0,05). Terdapat pengaruh yang signifikan antara variabel motivasi dan disiplin kerja secara simultan terhadap kinerja karyawan PT Telekomunikasi Indonesia Tbk. Witel Pekalongan, dengan tingkat signifikansi 0,000</p> |
|--|--|--|--|--|--|---|

| | | | | | | | |
|----|------------------|---|---|---|----------------------|----------|---|
| 2. | Agung Prihantoro | Peningkatan kinerja sumber daya manusia melalui motivasi, disiplin, lingkungan kerja dan komitmen | Lingkungan yayasan Salafiyah, Kajen, Margoyoso, Pati. | Motivasi, disiplin, lingkungan kerja, komitmen, dan kinerja sdm | Partial Least Square | 52 orang | <p>Berdasarkan hasil penelitian diperoleh nilai 0,696 untuk konstruk Komitmen yang berarti bahwa</p> <p>Motivasi, Disiplin dan Lingkungan Kerja mampu menjelaskan varians Komitmen sebesar</p> <p>69,6 %. Nilai R juga terdapat pada Kinerja SDM yang dipengaruhi oleh Motivasi, Disiplin,</p> <p>Lingkungan Kerja dan Komitmen yaitu sebesar 0,811 yang berarti bahwa Motivasi, Disiplin,</p> <p>Lingkungan Kerja dan Komitmen</p> |
|----|------------------|---|---|---|----------------------|----------|---|

| | | | | | | | |
|----|--------------|---|--|--|---------------------------|----------|--|
| | | | | | | | mampu menjelaskan varians Kinerja SDM sebesar 81,1 % dan selebihnya dipengaruhi oleh faktor lain yang tidak di teliti dalam penelitian ini. |
| 3. | Tri Hardjono | Analisis pengaruh motivasi, disiplin kerja dan kemampuan kerja terhadap kinerja pegawai negeri sipil. | Studi empiris pada kecamatan mijen kota semarang | Motivasi, disiplin kerja, kemampuan kerja dan kinerja. | Analisis linear berganda. | 86 Orang | Berdasarkan hasil penelitian dapat disimpulkan Motivasi, disiplin kerja dan kemampuan kerja secara bersama – sama berpengaruh signifikan terhadap kinerja pegawai. Pengaruh perubahan motivasi, disiplin kerja dan kemampuan |

| | | | | | | | |
|--|--|--|--|--|--|--|---|
| | | | | | | | kerja terhadap perubahan kinerja pegawai sebesar 35,9%. |
|--|--|--|--|--|--|--|---|

Penelitian ini merupakan penelitian kuantitatif dengan pendekatan *Cross Sectional*, dimana variabel bebas dan terikat diobservasi sekaligus pada saat yang sama untuk mengetahui hubungan motivasi kerja dan kemampuan terhadap kinerja karyawan.

G. Tujuan Penelitian

1. Untuk mengetahui hubungan motivasi kerja dengan kinerja pegawai di Dinas Kesehatan Kabupaten Gowa.
2. Untuk mengetahui hubungan kemampuan kerja dengan kinerja pegawai di Dinas Kesehatan Kabupaten Gowa.

H. Manfaat Penelitian

Penelitian ini diharapkan dapat menjadi salah satu acuan untuk digunakan sebagai berikut :

1. Kegunaan untuk pegawai

Hasil penelitian ini diharapkan dapat menambah wawasan pengetahuan terkait dengan motivasi kerja, kemampuan kerja dan kinerja para pegawai.

2. Kegunaan pengembangan keilmuan

Hasil penelitian ini diharapkan dapat digunakan sebagai masukan dan informasi tambahan ilmu pengetahuan pembaca mengenai manajemen sumber daya manusia, khususnya mengenai motivasi kerja, kemampuan kerja dan kinerja.

3. Kegunaan Praktis

Hasil penelitian ini diharapkan mampu menambah wawasan terkait dengan kinerja pegawai, sehingga membantu pihak instansi dalam menyusun satu kebijakan dalam upaya memperbaiki dan meningkatkan kinerja. Sekaligus sebagai bahan evaluasi terhadap kebijakan-kebijakan yang telah diambil guna membina dan mengembangkan kualitas pegawai dalam memberikan kontribusi yang maksimal.

BAB II

TINJAUAN TEORITIS

A. Tinjauan Umum tentang Motivasi Kerja

1. Defenisi Motivasi Kerja

Motivasi berasal dari kata lain *movere* yang berarti dorongan, daya penggerak atau kekuatan yang menyebabkan suatu tindakan atau perbuatan. Kata *movere*, dalam bahasa Inggris, sering disepadankan dengan *motivation* yang berarti pemberian motif, penimbulkan motif atau hal yang menimbulkan dorongan atau keadaan yang menimbulkan dorongan. Secara harfiah motivasi berarti pemberian motif. Seseorang melakukan suatu tindakan pada umumnya mempunyai suatu motif. Seseorang melakukan sesuatu dengan sengaja, tentu ada suatu maksud atau tujuan yang mendorongnya melakukan suatu tindakan. Motif dasar dari seseorang tersebut adalah adanya kebutuhan orang tersebut akan kebanggaan dan kehormatan serta, mungkin limpahan materi (Suwatno & Priansa, 2011:171).

Selanjutnya menurut Azwar (2010:291), motivasi berasal dari perkataan motif (*motive*) yang artinya adalah rangsangan, dorongan ataupun pembangkit tenaga yang dimiliki seseorang sehingga orang tersebut memperlihatkan perilaku tertentu. Sedangkan yang dimaksud dengan motivasi ialah upaya untuk menimbulkan rangsangan, dorongan dan pembangkit tenaga pada seseorang ataupun kelompok masyarakat tersebut mau berbuat dan bekerjasama secara

optimal melaksanakan sesuatu yang telah direncanakan untuk mencapai tujuan yang telah ditetapkan.

Menurut Robbins (2001:24) motivasi adalah kesediaan individu untuk mengeluarkan upaya yang tinggi untuk mencapai tujuan organisasi.

Dalam konteks pekerjaan, motivasi merupakan salah satu faktor penting dalam mendorong seorang untuk bekerja. Motivasi kerja sebagai motor penggerak paling vital dalam sebuah pencapaian kinerja. Tanpa motivasi pegawai tidak akan berhasil untuk menyelesaikan sebuah pekerjaan secara maksimal karena tidak ada kemauan yang berasal dari pegawai itu sendiri (Ary, 2015).

2. Teori- teori tentang Motivasi

Teori tentang motivasi dapat dibagi ke dalam dua kelompok besar yaitu :

a. Teori isi (*Content Theory*), mencakup teori-teori motivasi dari :

1. Abraham Maslow (Hirarki Kebutuhan)

Manusia memiliki lima kebutuhan yang tersusun dalam suatu hirarki dan berawal dari kebutuhan dasar, dimana seseorang akan selalu termotivasi untuk mencukupi kebutuhan selanjutnya setelah kebutuhan sebelumnya terpenuhi, ini terjadi secara berurutan (Suwatno & Priansa, 2011:176), diantaranya :

- a) Kebutuhan fisiologi yaitu, pakaian, perumahan, makanan.
- b) Kebutuhan keamanan, keselamatan, perlindungan, jaminan pensiun, asuransi kecelakaan, dan asuransi kesehatan.
- c) Kebutuhan sosial, kasih sayang, rasa memiliki, diterima dengan baik, persahabatan.
- d) Kebutuhan penghargaan, status, titel, simbol-simbol, promosi.

- e) Kebutuhan aktualisasi diri, menggunakan kemampuan, skill, dan potensi.

Maslow mengemukakan bahwa orang dewasa secara normal memuaskan kira-kira 85% kebutuhan fisiologis, 70% kebutuhan rasa aman, 50% kebutuhan untuk memiliki dan mencintai, 40% kebutuhan harga diri dan hanya 10% dari kebutuhan aktualisasi diri. Kendati pemikiran Maslow tentang teori kebutuhan ini tampak lebih teoritis, namun telah memberikan fondasi dan mengilhami bagi pengembangan teori-teori motivasi yang berorientasi pada kebutuhan berikutnya yang lebih bersifat aplikatif.

2. Teori Herzberg (Teori Dua Faktor)

Dalam teori Frederick Herzberg, dikenal dengan Model Dua Faktor dari motivasi, yaitu faktor motivasional dan faktor hygiene atau pemeliharaan. Menurut teori ini yang dimaksud faktor motivasional adalah hal-hal yang mendorong berprestasi yang sifatnya intrinsik, yang berarti bersumber dari dalam diri seseorang, sedangkan yang dimaksud dengan faktor *hygiene* atau pemeliharaan adalah faktor-faktor yang sifatnya ekstrinsik yang berarti bersumber dari luar diri yang turut menentukan perilaku seseorang dalam kehidupan seseorang. Dua kesimpulan yang dibuat Herzberg adalah:

- a. Serangkaian kondisi ekstrinsik, keadaan pekerjaan yang menyebabkan rasa ketidakpuasan (*dissatisfiers*) atau disebut juga faktor kesehatan (*hygiene factors*). Faktor-faktor tersebut mencakup upah, keamanan kerja, status, prosedur organisasi, mutu dari supervise teknis, dan mutu dari hubungan interpersonal diantara teman sejawat, dengan atasan dan dengan bawahan

b. Serangkaian kondisi instrinsik, kepuasan kerja (*job content*) yang apabila terdapat dalam pekerjaan dapat menggerakkan tingkat motivasi yang kuat, yang dapat menghasilkan prestasi pekerjaan yang baik. Serangkaian faktor ini dinamakan *satisfiers* atau *motivators*, yang meliputi: prestasi, pengakuan, tanggung jawab, kemajuan, pekerjaan itu sendiri dan kemungkinan untuk berkembang (Suwatno & Priansa, 2011:179).

3. Teori Clayton Alderfer (Teori "ERG")

Teori motivasi yang menyatakan bahwa yang bekerja keras untuk memenuhi kebutuhan tentang eksistensi (*existence*, kebutuhan dasar dari Maslow), keterkaitan (*relatedness*, kebutuhan hubungan antar pribadi) dan kebutuhan pertumbuhan (*growth*, kebutuhan dan kreatifitas pribadi atau pengaruh produktif). Teori ERG menyatakan bahwa kalau kebutuhan yang lebih tinggi akan mengalami kekecewaan, kebutuhan yang lebih rendah akan kembali walaupun sudah terpuaskan. (Suwatno & Priansa, 2011:178)

b. Teori proses (*Process Theory*), mencakup teori-teori motivasi dari :

4. Lawler & Porter

Dimana motivasi berasal dari umpan balik kepuasan kerja, yang dimulai dari kemampuan dan keterampilan secara pengalaman menghasilkan kinerja yang akhirnya kepuasan. Hambatan yang perlu diatasi :

- a) Adanya keragaman karyawan terhadap kemampuan, keterampilan, serta kemampuan yang dimilikinya
- b) Keragaman karyawan atas kemungkinan fisik dari pekerjaan.

- c) Keragaman karyawan atas keterkaitan pekerjaan dengan individu/ aktivitas lain.
- d) Keragaman karyawan atas keterkaitan pekerjaan dengan individu/ aktivitas lain.
- e) Ambiguitas/ kemenduaan arti yang meliputi persyaratan pekerjaan

3. Tujuan Pemberian Motivasi Kerja

Menurut Hasibuan (2002:153-156), Tujuan pemberian motivasi adalah :

- a. Meningkatkan moral dan kepuasan kerja karyawan.
- b. Meningkatkan produktivitas karyawan.
- c. Mempertahankan loyalitas dan kestabilan karyawan perusahaan.
- d. Meningkatkan kedisiplinan dan menurunkan tingkat absensi karyawan.
- e. Mempertahankan kestabilan karyawan perusahaan.
- f. Mengefektifkan pengadaan karyawan.
- g. Menciptakan suasana dan hubungan kerja yang baik.
- h. Meningkatkan tingkat kesejahteraan karyawan.
- i. Mempertinggi rasa tanggung jawab karyawan terhadap tugas-tugasnya.

4. Faktor-faktor yang Mempengaruhi Motivasi Kerja

Motivasi seorang pekerja untuk bekerja biasanya merupakan hal yang rumit, karena motivasi melibatkan faktor-faktor individu dan faktor-faktor organisasi. Faktor-faktor yang sifatnya individu adalah kebutuhan, tujuan-tujuan, sikap dan kemampuan. Sedangkan yang tergolong pada faktor-faktor yang berasal dari organisasi meliputi pembayaran atau gaji, keamanan pekerja, pengawasan, pujian dan pekerjaan itu sendiri (Frans, 2011).

Orang akan mau bekerja keras dengan harapan ia akan dapat memenuhi kebutuhan dan keinginan-keinginannya dari hasil pekerjaannya. Senada dengan hal itu Peterson dan Plowman (dalam Martoyo, 2007) mengatakan bahwa yang dimaksud keinginan-keinginan itu adalah :

- a. *The desire to live*, artinya keinginan untuk hidup merupakan keinginan utama dari setiap orang; manusia bekerja untuk dapat makan dan makan untuk dapat melanjutkan hidupnya.
- b. *The desire for possession*, artinya keinginan untuk memiliki sesuatu merupakan keinginan manusia yang kedua dan ini salah satu sebab mengapa manusia mau bekerja.
- c. *The desire for power*, artinya keinginan akan kekuasaan merupakan keinginan selangkah di atas keinginan untuk memiliki, mendorong orang mau bekerja.
- d. *The desire for recognition*, artinya keinginan akan pengakuan merupakan jenis terakhir dari kebutuhan dan juga mendorong orang untuk bekerja.

5. Motivasi dalam Pandangan Islam

Sesungguhnya kebutuhan dan keinginan manusia telah Allah SWT sediakan dengan segala fasilitas sumber daya yang diperlukan, tinggal peran manusia sendiri dalam mendayagunakannya secara optimal. Akan tetapi kebutuhan dan keinginan yang ingin kita penuhi akan menjadi sia-sia jika tidak ada niat dalam diri kita, karena hanya diri kita sendirilah yang tahu apa yang kita

butuhkan dan kita inginkan dan bagaimana cara memenuhi itu semua, seperti Firman Allah swt dalam QS. Ar-Rad/13:11

إِنَّ اللَّهَ لَا يُغَيِّرُ مَا بِقَوْمٍ حَتَّىٰ يُغَيِّرُوا مَا بِأَنْفُسِهِمْ ﴿١١﴾

Terjemahnya:

“... *Sesungguhnya Allah tidak mengubah keadaan suatu kaum sehingga mereka mengubah keadaan yang ada pada diri mereka sendiri...*” (Kementerian Agama RI 2010).

Dari ayat di atas dapat disimpulkan bahwa untuk dapat merubah keadaannya, seseorang harus berusaha dan berdo'a. seseorang yang berusaha untuk memenuhi kebutuhan hidupnya maka ia harus bekerja, seseorang yang bekerja berarti dia telah memiliki keinginan yang ingin diraihinya, hal inilah yang disebut motivasi yang mempengaruhi seorang karyawan untuk bekerja giat agar apa yang menjadi tujuannya dapat tercapai.

Di jelaskan dalam tafsir Al-Misbah : bahwa Allah tidak akan mengubah keadaan suatu kaum dari positif ke negatif atau sebaliknya dari negatif ke positif sehingga mereka mengubah sikap mental dan pikiran mereka sendiri. Dia tidak menghendaknya kecuali jika manusia mengubah sikapnya terlebih dahulu (M. Qurais Shihab, 2009).

Firman Allah swt dalam QS. Al-Mulk/67:2

الَّذِي خَلَقَ الْمَوْتَ وَالْحَيَاةَ لِيَبْلُوَكُمْ أَيُّكُمْ أَحْسَنُ عَمَلًا ۗ وَهُوَ الْعَزِيزُ الرَّحِيمُ ﴿٢﴾

Terjemahnya :

“*Yang menjadikan mati dan hidup, supaya dia menguji kamu, siapa di antara kamu yang lebih baik amalnya. dan dia Maha Perkasa lagi Maha Pengampun*” (Kementerian Agama RI 2010)

Di dalam ayat tersebut terkandung makna motivasi agar kita meningkatkan semangat dalam bekerja/beramal di dunia ini. Agar kita bisa menjadikan apa yang dikerjakan sebagai hal yang bermanfaat untuk diri kita dan orang lain.

Firman Allah swt dalam QS. At-Taubah/9:105

وَقُلْ أَعْمَلُوا فَسَيَرَى اللَّهُ عَمَلَكُمْ وَرَسُولُهُ وَالْمُؤْمِنُونَ وَسَتُرَدُّونَ إِلَىٰ عِلْمِ
الْغَيْبِ وَالشَّهَادَةِ فَيُنبِّئُكُمْ بِمَا كُنْتُمْ تَعْمَلُونَ

Terjemahnya :

Dan Katakanlah: "Bekerjalah kamu, Maka Allah dan rasul-Nya serta orang-orang mukmin akan melihat pekerjaanmu itu, dan kamu akan dikembalikan kepada (Allah) yang mengetahui akan yang ghaib dan yang nyata, lalu diberitakan-Nya kepada kamu apa yang Telah kamu kerjakan" (Kementerian Agama RI 2010)

Kemuliaan seorang manusia itu tergantung kepada apa yang dilakukannya. Dengan itu, sesuatu amalan atau pekerjaan yang mendekatkan seseorang kepada Allah adalah sangat penting serta patut untuk diberi perhatian. Amalan/pekerjaan yang demikian selalu memperoleh keberkahan.

Dijelaskan dalam tafsir Al-Misbah : bahwa kita sebagai manusia ciptaan Allah swt, dituntut untuk selalu bekerja, dan Allah akan menilai sendiri pekerjaan kita apakah bernilai pahala atau dosa (M. Qurais Shihab, 2009).

B. Tinjauan Umum tentang Kemampuan Kerja

1. Defenisi Kemampuan Kerja

Menurut Ivancevich M.John dkk (2001:85), Kemampuan adalah bakat seseorang untuk melakukan tugas mental atau fisik. Selanjutnya Robbins, S.P.

(2001:46) mendefinisikan bahwa kemampuan adalah suatu kapasitas individu untuk mengerjakan berbagai tugas dalam pekerjaan. Dimana, Kemampuan kerja merupakan salah satu faktor yang sangat penting dan berpengaruh terhadap keberhasilan karyawan di dalam melaksanakan suatu pekerjaan.

Seseorang akan mampu melakukan suatu tindakan apabila memiliki kemampuan dan keterampilan serta pengetahuan baik itu melalui pendidikan formal maupun nonformal. Hal ini mendapat dukungan dari Katz dan Rosenweigh dalam Thoha (2008:222) bahwa: “Kemampuan tergantung pada keterampilan dan pengetahuan (*ability depends upon both skill and knowledge*): dua unsur yaitu pengetahuan dan keterampilan merupakan pencerminan dari kemampuan yang diperoleh dari pendidikan formal, informal dan non formal yang dapat menunjang peningkatan kecakapan. Melalui pendidikan akan membentuk dan menambah pengetahuan seseorang untuk mengerjakan sesuatu dengan lebih cepat dan tepat”.

Kemampuan kerja pada dasarnya sangat berpengaruh terhadap mutu atau bobot hasil kerja yang dicapai oleh seorang karyawan. Hal ini dapat dimengerti karena dalam kemampuan kerja terdapat berbagai potensi kecakapan, keterampilan, serta potensi yang lain yang mendukung yang tercermin dalam kondisi fisik dan psikis. Dengan demikian konsep kemampuan kerja mengandung pengertian kekuatan yang ada dalam diri seseorang untuk melakukan pekerjaan. Kemampuan kerja sangat menentukan kinerja karyawan dalam sebuah perusahaan atau organisasi tersebut. Keberhasilan dan kecakapan pelaksanaan pekerjaan dalam suatu organisasi sangat bergantung pada kinerja karyawannya. Sehingga

kemampuan kerja merupakan hal penting bagi seorang karyawan untuk dapat menyelesaikan pekerjaan dengan baik (Frans, 2011).

2. Jenis-jenis Kemampuan

Menurut Hersey dan Blanchard dalam Agus Dharma (1995:5-6) mengatakan kemampuan kerja merupakan suatu keadaan yang ada pada diri pekerja yang secara sungguh-sungguh berdaya guna dan berhasil dalam bekerja sesuai bidang pekerjaannya. Dalam pembentukannya, kemampuan kerja mengacu kepada beberapa indikator, menurut Hersey dan Blanchard antara lain sebagai berikut

- a. Kemampuan teknis terkait kemampuan terhadap penguasaan peralatan kerja, prosedur dan metode kerja dan memahami peraturan tugas atau pekerjaan.
- b. Kemampuan konseptual merupakan kemampuan memahami kebijakan, tujuan dan target perusahaan.
- c. Kemampuan sosial merupakan kemampuan bekerja sama dengan rekan kerja tanpa konflik, kemampuan bekerja sama dalam tim serta kemampuan berempati.

3. Cara Meningkatkan Kemampuan Kerja

Menurut Soegiyono (2007:105) untuk meningkatkan kemampuan kerja karyawan ada tiga komponen yang meliputi :

- a. Upaya mengembangkan dan memelihara pertumbuhan rohani dan jasmani serta usaha menjaga kesehatan. Jika seseorang memiliki pertumbuhan

fisik dan psikis yang kuat maka ia akan memiliki potensi dan peluang yang besar untuk ditumbuhkan dan dikembangkan kemampuan kerjanya.

- b. Upaya bukan hanya terbatas pada kemampuan ratio dan fisik untuk memecahkan masalah-masalah yang dihadapi dalam jangka pendek, akan tetap mencakup ketahanan, keuletan fisik dan mental dalam mengatasi berbagai kesulitan dan tekanan dalam pekerjaan sehingga selesai dan mencapai hasil.
- c. Upaya agar seseorang setelah memiliki kemampuan kerja adalah mempekerjakannya untuk membuat agar setiap organisasi yang memiliki kemampuan dimanfaatkan untuk memberikan kesejahteraan kepada masyarakat.

Kemungkinan besar bekerja karyawan yang lebih tinggi dicapai bila manajemen telah memastikan kemampuan dan kemudian menjamin bahwa karyawan dalam pekerjaannya mempunyai kemampuan (Robbins,2001).

4. Kemampuan kerja dalam Pandangan Islam

Allah telah menganugerahkan seseorang dengan keahlian dan kemampuannya masing-masing. Manusia merupakan sumber daya manusia yang paling penting untuk mencapai suatu keberhasilan. Untuk itu semua harus diperhatikan kualitas sumber daya manusia, seperti : bakat, tenaga, kreativitas, dan usaha kepada organisasi. Islam mendorong umatnya untuk memilih seseorang berdasarkan pengetahuan, pengalaman dan kemampuan. Firman Allah dalam QS.Yusuf/12:55 :

قَالَ أَجْعَلْنِي عَلَىٰ خَزَائِنِ الْأَرْضِ إِنِّي حَفِيظٌ عَلِيمٌ ﴿٣٦﴾

Terjemahnya :

Berkata Yusuf: "Jadikanlah Aku bendaharawan negara (Mesir); Sesungguhnya Aku adalah orang yang pandai menjaga, lagi berpengetahuan" (Kementerian Agama RI 2010).

Ayat ini menegaskan bahwa dalam menduduki jabatan pemerintahan, seseorang harus berkompeten dan dapat mewujudkan kemaslahatan bagi manusia dan kaum Muslimin secara khusus.

Dalam pandangan syariah atau perspektif Islam telah memberikan rambu-rambu untuk mendapatkan sumber daya manusia yang professional . profesionalisme telah dianjurkan sebagaimana disebutkan dalam QS. Al-Isra/17:36

وَلَا تَقْفُ مَا لَيْسَ لَكَ بِهِ عِلْمٌ إِنَّ السَّمْعَ وَالْبَصَرَ وَالْفُؤَادَ كُلُّهُ
أُولَٰئِكَ كَانَ عَنْهُ مَسْئُولًا ﴿٣٦﴾

Terjemahnya :

"Dan janganlah kamu mengikuti apa yang kamu tidak mempunyai pengetahuan tentangnya. Sesungguhnya pendengaran, penglihatan dan hati, semuanya itu akan diminta pertanggung jawabnya (Kementerian Agama RI 2010)

Ayat ini menjelaskan larangan bekerja tanpa ilmu. Bekerja harus mempunyai pengetahuan yang cukup dalam bidang tersebut, karena semua amal yang kita lakukan akan dipertanggungjawabkan dihadapn Allah swt.

Hadis bukhari juga menyebutkan :

إِذَا وَسَدَّ الْأَمْرُ إِلَىٰ غَيْرِ أَهْلِهِ فَانْتَظِرِ السَّاعَةَ

Artinya :

"Apabila suatu urusan diserahkan kepada yang bukan ahlinya, maka tunggulah saat kehancuran"

Hadis ini menguatkan QS. Al- Isra ayat 36 bahwa bekerja harus sesuai ahlinya.

C. Tinjauan Umum tentang Kinerja

1. Definisi Kinerja

Menurut Hasibuan (2005:105) kinerja adalah suatu hasil kerja yang dicapai seseorang dalam melaksanakan tugas-tugas yang diberikan kepadanya yang didasarkan atas kecakapan, pengalaman, dan kesungguhan serta waktu. Secara teori terdapat banyak sekali faktor yang berhubungan dengan kinerja pegawai. Faktor-faktor tersebut bisa saja bersumber dari organisasi, dari pegawai itu sendiri maupun dari faktor luar pegawai.

Kinerja merupakan *performance* atau untuk kerja. Kinerja dapat diartikan sebagai prestasi kerja atau pelaksanaan kerja atau hasil unjuk kerja. August W. Smith menyatakan bahwa : “*performance is output derives from processes, human otherwise*”, Kinerja merupakan hasil dari suatu proses yang dilakukan manusia. Maier menyatakan penilaian kinerja atau prestasi kerja sebagai suatu kesuksesan yang dihasilkan seseorang dalam melaksanakan suatu pekerjaan. Lebih tegas lagi Lawlwer and Poter menyatakan bahwa kinerja adalah “*succesfull role achievement*” yang diperoleh seseorang dari perbuatannya (As/ad, 1991 : 46-47). Berdasarkan hal tersebut, maka kinerja atau prsetasi kerja merupakan hasil yang dicapai seseorang menurut ukuran yang berlaku, dalam kurun waktu tertentu, berkenaan dengan pekerjaan serta perilaku dan tindakannya.

Kinerja pegawai adalah tngkat pencapaian hasil terhadap para pegawai mencapai persyaratan-persyaratan pekerjaan. Dengan kata lain kinerja adalah tingkat hasil kerja yang dicapai seseorang dalam melaksanakan pekerjaan dengan persyaratan-persyaratan yang telah ditetapkan. Simamora (2004: 339)

2. Penilaian Kinerja

Penilaian kinerja dikenal dengan istilah “*performance rating* atau *performance appraisal*”. Menurut Munandar (2008:287), penilaian kinerja adalah proses penilain ciri-ciri kepribadian, perilaku kerja, dan hasil kerja seseorang tenaga kerja yang dianggap menunjang untuk kerjanya, yang digunakan sebagai bahan pertimbangan untuk pengambilan keputusan.

Sedangkan menurut Sastrohadiwiryo (2003:231), penilaian kinerja adalah suatu kegiatan yang dilakukan manajemen untuk menilai kinerja tenaga kerja (prajurit) dengan cara membandingkan kinerja dengan uraian diskripsi dalam suatu periode tertentu.

Unsur-unsur yang perlu diadakan penilaian dalam proses penilaian kinerja sebagai berikut:

- a. Kesetiaan adalah tekad dan kesanggupan tenaga kerja atau karyawan mentaati melaksanakan dan mengamalkan sesuatu yang ditaati dengan penuh kesadaran dan tanggung jawab.
- b. Prestasi kerja adalah kinerja yang dicapai oleh tenaga kerja atau karyawan dalam melaksanakan tugas dan pekerjaan yang diberikan kepadanya.
- c. Tanggung jawab adalah kesanggupan seorang tenaga kerja atau karyawan dalam menyelenggarakan tugas dan pekerjaan yang diserahkan kepadanya sebaik-baiknya dan tepat waktu serta berani mengambil resiko atas keputusan yang telah diambilnya atau tindakan yang dilakukannya.

- d. Ketaatan adalah kesanggupan seorang tenaga kerja atau karyawan untuk mentaati segala ketetapan, perundang-undangan dan peraturan kedinasan yang berlaku.
- e. Kejujuran adalah ketulusan hati seorang tenaga kerja atau karyawan dalam melaksanakan tugas dan pekerjaan serta kemampuan untuk tidak menyalahgunakan wewenang yang telah diberikan kepadanya.
- f. Kerjasama adalah kemampuan seorang tenaga kerja atau karyawan untuk bekerja bersama-sama dengan orang lain dalam menyelesaikan suatu tugas dan pekerjaan yang telah ditetapkan.
- g. Prakarsa adalah kemampuan seorang tenaga kerja atau karyawan untuk mengambil keputusan, langkah-langkah atau melaksanakan suatu tindakan yang diperlukan dalam melaksanakan tugas pokok tanpa menunggu perintah dan bimbingan.
- h. Kepemimpinan adalah kemampuan yang dimiliki seorang tenaga kerja atau karyawan untuk meyakinkan orang lain sehingga dapat dikerahkan secara maksimum untuk melaksanakan tugas pokok.

Indikator-indikator kinerja karyawan menurut Chester I. Barnard dalam Suyadi Prawirisentono (2008:27-32), adalah sebagai berikut :

- a. Efektivitas dan Efisiensi adalah Efektivitas dari suatu organisasi apabila tujuan suatu organisasi dapat dicapai sesuai dengan kebutuhan yang direncanakan, efisiensi berkaitan dengan jumlah pengorbanan yang dikeluarkan dalam mencapai tujuan.

- b. Otoritas dan Tanggung Jawab, Dalam hal ini otoritas adalah wewenang yang dimiliki seseorang untuk memerintah orang lain (bawahannya) untuk melaksanakan tugas yang dibebankan kepada masing-masing bawahan dalam suatu organisasi. Sedangkan tanggung jawab adalah bagian yang tidak terpisahkan atau sebagai akibat dari kepemilikan wewenang tersebut. Bila ada wewenang berarti dengan sendirinya muncul tanggung jawab.
- c. Disiplin karyawan sebagai ketaatan karyawan bersangkutan dalam menghormati perjanjian kerja dimana karyawan bekerja.
- d. Inisiatif adalah inisiatif seseorang berkaitan dengan daya pikir, kreativitas dalam bentuk ide untuk suatu yang berkaitan dengan tujuan organisasi. Setiap inisiatif sebaliknya mendapat perhatian atau tanggapan positif dari atasan.

Menurut Veithzal Rivai (2005 : 549), penilaian kinerja mengacu pada suatu sistem formal dan terstruktur yang digunakan untuk mengukur, menilai, dan mempengaruhi sifat-sifat yang berkaitan dengan pekerjaan, perilaku, dan hasil, termasuk tingkat ketidakhadiran. Dengan demikian, penilaian kinerja adalah merupakan hasil dalam karyawan dalam lingkup tanggung jawabnya. Di dalam dunia usaha yang berkompetensi dalam tataran global, maka karyawan memerlukan kinerja yang tinggi. Pada saat yang bersamaan, karyawan memerlukan umpan balik atas hasil kerja mereka sebagai panduan bagi perilaku mereka di masa yang akan datang.

Penilaian kinerja yang baik harus mampu menciptakan gambaran yang tepat mengenai kinerja karyawan yang dinilai. Penilaian tidak hanya ditujukan untuk menilai dan memperbaiki kinerja yang buruk, namun juga untuk mendorong karyawan untuk bekerja lebih baik lagi. Berkaitan dengan hal ini, penilaian kinerja membutuhkan standar pengukuran, cara penilaian dan analisa data hasil pengukuran, serta tindak lanjut atas hasil pengukuran (Suwatno dan Priansa, 2011: 199).

3. Tujuan Penilaian Kinerja

Menurut Veithzal Rivai (2006), penilaian kinerja mempunyai beberapa tujuan dan manfaat bagi perusahaan dan karyawan yang dinilai antara lain :

- a. Untuk mengetahui tingkat prestasi pegawai dalam bekerja
- b. Pemberian imbalan yang serasi
- c. Mendorong pertanggungjawaban pegawai
- d. Sebagai pembeda antara pegawai yang satu dengan pegawai yang lain.
- e. Pengembangan sumber daya manusia yang meliputi petugasan.
- f. Meningkatkan motivasi kerja
- g. Meningkatkan etos kerja.
- h. Sebagai alat memperoleh umpan balik dari pegawai untuk memperbaiki desain pekerjaan.
- i. Mengidentifikasi dan menghilangkan hambatan-hambatan agar kinerja menjadi baik
- j. Mengembangkan dan menetapkan kompensasi pekerjaan.

4. Kinerja dalam Pandangan Islam

Seorang muslim dianjurkan untuk melakukan sesuatu dengan prestasi yang baik. Dalam Al-Qur'an pun dijelaskan mengenai imbalan bagi seseorang yang bekerja dengan baik seperti dalam QS. An-Nahl/12:97 :

مَنْ عَمِلَ صَالِحًا مِّنْ ذَكَرٍ أَوْ أُنْثَىٰ وَهُوَ مُؤْمِنٌ فَلَنُحْيِيَنَّهٗ حَيٰوةً طَيِّبَةً
وَلَنَجْزِيَنَّهُمْ أَجْرَهُمْ بِأَحْسَنِ مَا كَانُوا يَعْمَلُونَ ﴿٩٧﴾

Terjemahannya :

“Barang siapa yang mengerjakan amal saleh, baik laki-laki maupun perempuan dalam keadaan beriman, maka sesungguhnya akan Kami berikan kepadanya kehidupan yang baik dan sesungguhnya akan Kami beri balasan kepada mereka dengan pahala yang lebih baik dari apa yang telah mereka kerjakan”. (Kementerian Agama RI 2010)

Ayat ini menegaskan bahwa balasan atau imbalan bagi mereka yang beramal saleh adalah imbalan dunia dan imbalan akherat. maka seorang yang bekerja pada suatu badan usaha (perusahaan) dapat dikategorikan sebagai amal saleh, dengan syarat perusahaannya tidak memproduksi/menjual atau mengusahakan barang-barang yang haram. Dengan demikian, maka seorang karyawan yang bekerja dengan benar, akan menerima dua imbalan, yaitu imbalan di dunia dan imbalan di akherat.

Di jelaskan dalam tafsir Al-Misbah : Barang siapa yang mengerjakan amal saleh, apapun jenis kelaminnya, baik laki-laki maupun perempuan, sedang dia adalah mukmin yakni amal yang dilakukannya lahir atas dorongan keimanan yang shahih, maka sesungguhnya pasti akan kami berikan kepadanya masing-masing kehidupan yang baik di dunia ini dan sesungguhnya akan kami berikan

balasan kepada mereka semua di dunia dan di akherat dengan pahala yang lebih baik dan berlipat ganda dari apa yang telah mereka kerjakan (M. Quraish Shihab, 2009).

D. Hubungan Motivasi Kerja dengan Kinerja Karyawan

Robbins (2010) menyatakan bahwa untuk memaksimalkan motivasi, pegawai perlu mempersepsikan bahwa upaya yang dikeluarkan mengarah ke evaluasi kinerja yang diharapkan akan menghasilkan imbalan yang dihargai. Mengikuti model harapan dari motivasi, jika sasaran yang diharapkan tidak jelas, jika kriteria pengukuran samar-samar dan jika pegawai kekurangan keyakinan diri bahwa upaya tersebut akan mengarah ke penilaian yang memuaskan mengenai kinerja atau meyakini bahwa akan ada pembayaran yang tidak memuaskan oleh organisasi bila sasaran kinerja tercapai, maka dapat diperkirakan individu akan bekerja jauh dibawah potensinya.

Seseorang akan selalu mendambakan penghargaan terhadap hasil pekerjaannya dan mengharapkan imbalan yang adil. Penilaian kinerja perlu dilakukan subyektif mungkin karena akan memotivasi karyawan dalam melakukan kegiatannya. Disamping itu pula penilaian kinerja dapat memberikan informasi untuk kepentingan pemberian gaji, promosi dan melihat perilaku karyawan (Angke, 2012).

Motivasi yang baik dapat menunjang keberhasilan suatu organisasi dalam mencapai tujuannya. Sebab melalui adanya faktor tersebut akan meningkatkan tingkat kinerja karyawan yang optimal sehingga menunjang keberhasilan organisasi. Motivasi merupakan hal yang berperan penting dalam meningkatkan

suatu efektifitas kerja. Karena orang yang mempunyai motivasi yang tinggi akan berusaha dengan sekuat tenaga supaya pekerjaannya dapat berhasil dengan sebaik-baiknya, akan membentuk suatu peningkatan kinerja (Angke, 2012).

E. Hubungan Kemampuan Kerja dengan Kinerja Karyawan

Robbins (2001) tingkat kinerja pegawai akan sangat tergantung pada faktor kemampuan pegawai itu sendiri seperti tingkat pendidikan, pengetahuan, pengalaman dimana dengan tingkat kemampuan yang semakin tinggi akan mempunyai kinerja semakin tinggi pula. Dengan demikian tingkat pendidikan, pengetahuan dan pengalaman yang rendah akan berdampak negatif pada kinerja pegawai.

kemampuan dalam hubungan dengan pekerjaan adalah suatu keadaan pada seseorang yang secara penuh kesungguhan, berdayaguna dan berhasilguna melaksanakan pekerjaan sehingga menghasilkan sesuatu yang optimal. Kemampuan individu sebagai nilai yang dimiliki aparatur daerah menjadikan suatu kekuatan dalam menanggapi setiap kejadian – kejadian atau persoalan dilingkungan pekerjaan. Kemampuan individu yang terbentuk dengan baik akan memberikan pengaruh positif dengan kinerja organisasi (Moenir (1987) dalam Wahyuningrum, 2008).

Dari beberapa pendapat teori tersebut dapat disimpulkan bahwa kemampuan pegawai akan menentukan kinerja organisasi. Dengan demikian semakin tinggi kemampuan pegawai dalam melaksanakan pekerjaannya maka semakin tinggi kinerja pegawai. (Saka, 2014)

F. Kerangka Teori

Berdasarkan dari tinjauan pustaka, maka disusun suatu kerangka teori tentang kinerja karyawan. Kerangka teori dalam penelitian ini dapat dilihat pada gambar 2.1.



Gambar 2.1 Kerangka Teori

G. Kerangka Konsep

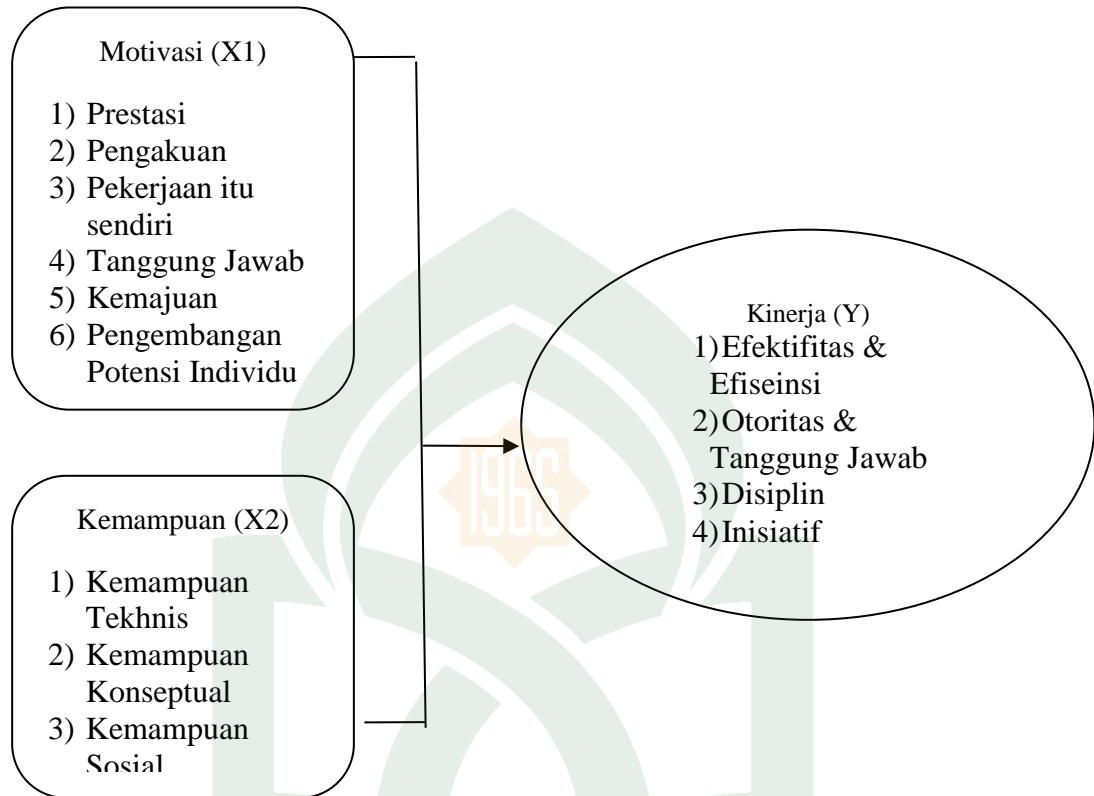

Gambar 2.2 Kerangka Konsep

Keterangan :

: Variabel Bebas

: Variabel Terikat

BAB III

METODOLOGI PENELITIAN

A. Jenis dan Lokasi Penelitian

1. Jenis Penelitian

Jenis Penelitian yang digunakan dalam penelitian ini adalah jenis penelitian analitik kuantitatif.

2. Lokasi Penelitian

Penelitian ini dilaksanakan di Dinas Kesehatan Kabupaten Gowa, yang berlokasi di Jl. Dr Wahidin Sudirohusodo No 47.

B. Pendekatan Penelitian

Penelitian ini merupakan penelitian analitik dengan pendekatan *Cross Sectional*, dimana variabel bebas dan terikat diobservasi sekaligus pada saat yang sama untuk mengetahui hubungan motivasi kerja dan kemampuan terhadap kinerja karyawan.

C. Populasi Dan Sampel Penelitian

1. Populasi

Populasi dalam penelitian ini adalah seluruh pegawai Dinas Kesehatan Kabupaten Gowa. Total keseluruhan jumlah pegawai sebanyak 81 orang.

2. Sampel

Sampel merupakan bagian yang diteliti. Dalam penelitian ini yang menjadi sampel ialah pegawai di Dinas Kesehatan Kabupaten Gowa.

Sampel diambil dengan menggunakan teknik *total sampling*, dimana semua populasi yang ada diambil secara keseluruhan untuk dijadikan responden penelitian yaitu sebanyak 81 orang.

Pemilihan sampel dalam penelitian ini berdasarkan kriteria berikut ini :

1. Responden adalah pegawai yang bekerja di Dinas Kesehatan Kabupaten Gowa
2. Bersedia untuk diwawancarai.
3. Responden dapat berkomunikasi dengan baik.

D. Metode Pengumpulan Data

Pengumpulan data penelitian dilakukan dengan cara sebagai berikut:

1. Data primer adalah data yang diambil secara langsung oleh peneliti dari sumbernya yang diperoleh melalui teknik pengumpulan data dengan menggunakan kuesioner.
2. Data sekunder adalah data yang tidak diambil secara langsung oleh peneliti tetapi melalui pihak kedua. Sumber data sekunder dalam penelitian ini diperoleh dari dokumen di dinas kesehatan kabupaten gowa.

E. Instrumen Penelitian

Instrumen penelitian yang dijadikan sebagai alat untuk mengumpulkan data dalam penelitian ini adalah kuesioner yang berisi sejumlah pertanyaan maupun pernyataan untuk menggali beberapa informasi dari responden. Instrumen yang digunakan dalam penelitian ini adalah

1. Kuesioner yang terdiri dari :

- a. Kuesioner untuk mengetahui katakteristik pegawai meliputi : nama, alamat, umur, Jenis Kelamin, pendidikan, lamamasa bekerja dan jabatan.
- b. Format yang digunakan dalam kuisisioner adalah format skala likert yaitu skala nilai 1-5. Nilai yang dimaksud adalah skor atas jawaban responden dimana STS (Sangat Tidak Setuju) nilainya 1, TS (Tidak Setuju) nilainya 2, KS (Kurang Setuju) nilainya 3, S (Setuju) nilainya 4, dan SS (Sangat Setuju) nilainya 5.

| | | |
|---|---------------------|----------|
| 1 | Sangat Setuju | : Skor 5 |
| 2 | Setuju | : Skor 4 |
| 3 | Kurang Setuju | : Skor 3 |
| 4 | Tidak Setuju | : Skor 2 |
| 5 | Sangat Tidak Setuju | : Skor 1 |

2. Alat tulis kantor (ATK) seperi pulpen, pensil
3. Alat/Media yaitu handphone yang digunakan untuk dokumentasi kegiatan selama penelitian berlangsung.

F. Teknik Pengolahan dan Analisis Data

1. Pengolahan Data

Dalam suatu penelitian, pengolahan data merupakan salah satu langkah yang penting untuk memperoleh penyajian data sebagai hasil yang berarti dan kesimpulan yang baik (Notoatmodjo,2010).

Proses pengolahan data dalam penelitian ini melalui proses sebagai berikut :

- a. *Editing*, kegiatan untuk melakukan pengecekan, perbaikan, dan penyuntingan isian kuesioner. Penyuntingan data yang dilakukan untuk menghindari kesalahan atau kemungkinan adanya kuesioner yang belum terisi.
- b. *Coding*, pemberian kode dan *scoring* pada tiap jawaban untuk memudahkan proses *entry* data.
- c. *Entry* data, setelah proses *coding* dilakukan pemasukan data ke komputer.
- d. *Cleaning*, sebelum analisis data dilakukan pengecekan dan perbaikan terhadap data yang sudah masuk.

2. Analisis Data

Data primer dan sekunder yang telah diperoleh dianalisis melalui proses pengolahan data dengan menggunakan program *Microsoft Excel* dan *Statistic Package for Sosial Science* (SPSS) versi 17.00 dengan menggunakan uji univariat dan bivariat.

a. Analisis Univariat

Analisis univariat dilakukan untuk mendeskripsikan atau menggambarkan setiap variabel yang akan diteliti, baik variabel independen maupun variabel dependen.

b. Analisis Bivariat

Analisis bivariat adalah analisis yang tujuannya untuk mengetahui hubungan antara variabel independen dengan variabel dependen. Analisis ini dilakukan dalam bentuk tabulasi silang (*crosstab*) dengan menggunakan program data SPSS (*Statistic Package For Sosial Science*) dengan uji statistic chi-square.

Pengujian dilakukan berdasarkan nilai Probabilitas (ρ), pengambilan kesimpulan dapat diketahui dengan syarat sebagai berikut:

- a. Jika probabilitas $< 0,05$ maka H_0 ditolak dan H_a diterima
- b. Jika probabilitas $> 0,05$ maka H_0 diterima dan H_a ditolak



BAB IV

HASIL DAN PEMBAHASAN

A. Gambaran Umum Lokasi Penelitian

1. Visi dan Misi Dinas Kesehatan Kabupaten Gowa

a. Visi

“Terwujudnya Gowa Sebagai Kabupaten Sehat”.

Misi Dinas Kesehatan Kabupaten Gowa adalah :

- 1) Menyiapkan sarana dan prasarana pelayanan kesehatan
- 2) Memelihara dan meningkatkan pelayanan yang bermutu, merata dan terjangkau
- 3) Mendorong kemandirian hidup sehat
- 4) Memelihara dan meningkatkan Kesehatan Individu, Keluarga dan Masyarakat beserta lingkungannya.

2. Keadaan Gografis

Dinas Kesehatan Kabupaten Gowa berada pada 12° 38.16' Bujur Timur dari Jakarta dan 5°33.6' Bujur Timur dari Kutub Utara sedangkan letak wilayah administrasinya antara 12° 33. 19' hingga 13° 15. 17' Bujur Timur dan 5° 5' hingga 5° 34.7'5' Lintang Selatan dari Jakarta, dengan batas-batas wilayah :

- 1) Sebelah Utara : Kota Makassar dan Kabupaten Maros
- 2) Sebelah Timur : Kabupaten Sinjai, Kabupaten Bulukumba dan Bantaeng
- 3) Sebelah Selatan : Kabupaten Takalar dan Kabupaten Jeneponto
- 4) Sebelah Barat : Kota Makassar dan Kabupaten Takalar

3. Struktur Organisasi

Struktur Organisasi Dinas Kesehatan Kabupaten Gowa

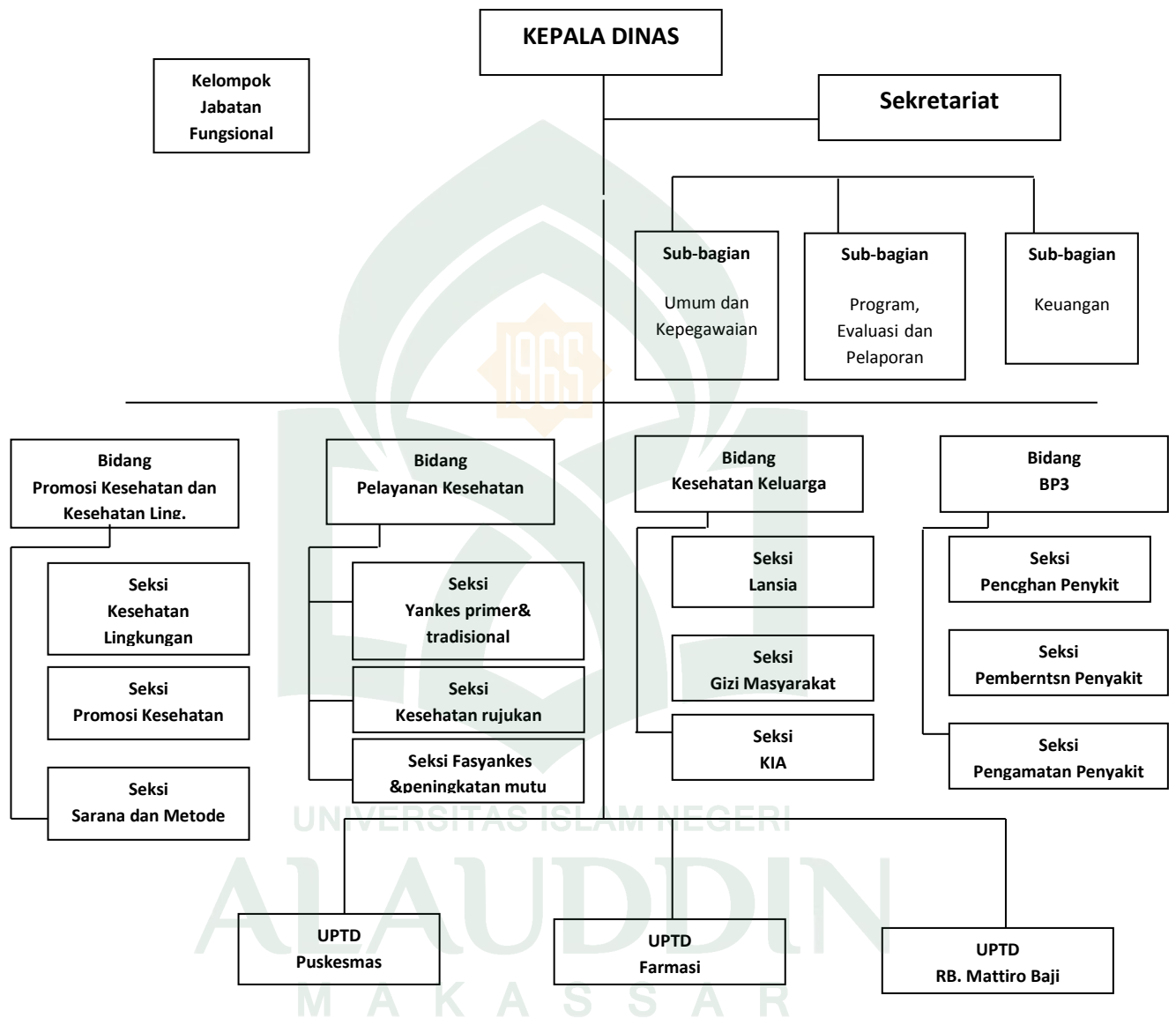

B. Hasil Penelitian

Penelitian dilaksanakan di Dinas Kesehatan Kabupten Gowa mulai tanggal 17 juli-17 agustus 2017. Pengumpulan data menggunakan kuesioner. Sampel dalam penelitian ini berjumlah 81 responden diambil dari seluruh populasi. Data yang ditemukan dikumpulkan kemudian di input dan dianalisis dengan program spss. Analisis data dilakukan menggunakan Uji Fisher dengan tingkat kemaknaan $p < 0,05$, jika nilai $p < 0,05$ maka H_0 ditolak dan H_a diterima

1. Analisis Univariat

Berdasarkan hasil penelitian terhadap 81 orang responden yang merupakan pegawai di Dinas Kesehatan Kabupaten Gowa, peneliti memperoleh karakteristik responden yang dikelompokkan berdasarkan usia, jenis kelamin, pendidikan, dan masa kerja yang dapat dilihat pada tabel 1 sampai 5.

a. Usia

Dari hasil penelitian karakteristik menurut usia responden didapatkan hasil sebagai berikut :

Tabel 4.1
Karakteristik Responden berdasarkan Kelompok Usia
Di Dinas Kesehatan Kabupaten Gowa
Tahun 2017

| Usia | Frekuensi | |
|--------------|-----------|------------|
| | n | % |
| <25 | 2 | 2.5 |
| 25-34 | 14 | 17.3 |
| 35-44 | 14 | 17.3 |
| 45-54 | 40 | 49.4 |
| >54 | 11 | 13.6 |
| Total | 81 | 100 |

Sumber : Data Primer, Tahun 2017

Pada tabel 4.1 menunjukkan kelompok umur tertinggi responden adalah 45-54 tahun sebanyak 40 responden (49,4%) dan kelompok umur terendah adalah <25 tahun sebanyak 2 responden (2,5%).

b. Jenis kelamin

Dari hasil penelitian karakteristik menurut jenis kelamin responden didapatkan hasil sebagai berikut:

Tabel 4.2
Karakteristik Responden berdasarkan Jenis Kelamin
Di Dinas Kesehatan Kabupaten Gowa
Tahun 2017

| Jenis Kelamin | Frekuensi | |
|---------------|-----------|------------|
| | n | % |
| Laki-laki | 31 | 38,3 |
| Perempuan | 50 | 61,7 |
| Total | 81 | 100 |

Sumber : Data Primer, Tahun 2017

Pada tabel 4.2 distribusi frekuensi responden berdasarkan jenis kelamin menunjukkan bahwa dari 81 responden, terdapat 31 responden (38,3%) yang berjenis kelamin laki-laki sedangkan terdapat 50 responden (61,7%) yang berjenis kelamin perempuan

c. Pendidikan

Dalam penelitian ini diperoleh gambaran tentang tingkat pendidikan terakhir yang ditempuh oleh responden. Distribusi responden menurut tingkat pendidikan dapat dilihat pada tabel berikut ini:

Tabel 4.3
Karakteristik Responden berdasarkan Tingkat Pendidikan
Di Dinas Kesehatan Kabupaten Gowa
Tahun 2017

| Tingkat pendidikan | Frekuensi | |
|--------------------|-----------|------------|
| | n | % |
| SMA | 4 | 4.9 |
| Diploma | 12 | 14.8 |
| S1 | 49 | 60.5 |
| S2 | 16 | 19.8 |
| Total | 81 | 100 |

Sumber : Data Primer, Tahun 2017

Pada tabel 4.3 menunjukkan bahwa dari 81 responden diperoleh pendidikan tertinggi yaitu S1 sebanyak 49 responden (60.5%) dan terendah yaitu SMA sebanyak 4 responden (4,9%).

d. Masa Kerja

Dalam penelitian ini diperoleh masa kerja responden di Dinas Kesehatan Kabupaten Gowa. Distribusi responden menurut masa kerja dapat dilihat pada tabel berikut:

Tabel 4.4
Karakteristik Responden berdasarkan Masa Kerja
Di Dinas Kesehatan Kabupaten Gowa
Tahun 2017

| Lama Kerja | Frekuensi | |
|--------------|-----------|------------|
| | n | % |
| <10 ahun | 18 | 22,2 |
| >10 tahun | 63 | 77,8 |
| Total | 30 | 100 |

Sumber : Data Primer, Tahun 2017

Pada tabel 4.4 distribusi frekuensi responden berdasarkan masa kerja menunjukkan bahwa dari 81 responden, terdapat 63 responden (77,8%) dengan masa kerja >10 tahun, sedangkan responden dengan masa kerja <10 tahun memiliki jumlah yang paling sedikit yaitu 18 responden (22,2%).

2. *Karakteristik Variabel Penelitian*

Karakteristik variabel pada penelitian ini adalah motivasi kerja yang diukur berdasarkan prestasi (*achivement*), pengakuan (*Recognition*), pekerjaan itu sendiri (*the work it self*), tanggung jawab (*responsibility*), dan kemajuan (*advancement*). Variabel-variabel tersebut telah dianalisis sesuai dengan kriteria objektif yang digunakan pada penelitian ini.

a. *Prestasi (Achivement)*

Pada penelitian ini, prestasi responden diukur berdasarkan pencapaian yang didapatkan pegawai selama bekerja. Prestasi diukur dengan menggunakan 10 pertanyaan dengan lima pilihan jawaban. Responden yang memperoleh presentasi jawaban $\geq 60\%$ dikategorikan dalam prestasi baik dan responden yang memperoleh presentasi jawaban $< 60\%$ dikategorikan dalam prestasi yang kurang . Karakteristik responden berdasarkan prestasi yang diperoleh dapat dilihat pada tabel berikut :

Tabel 4.5
Distribusi Responden berdasarkan Tingkat Prestasi
Di Dinas Kesehatan Kabupaten Gowa Tahun 2017

| Prestasi | Frekuensi | |
|--------------|-----------|------------|
| | n | % |
| Baik | 78 | 96,3 |
| Kurang | 3 | 3,7 |
| Total | 81 | 100 |

Sumber: Data Primer, Tahun 2017

Pada tabel 4.5 distribusi responden berdasarkan prestasi menunjukkan bahwa dari 81 responden, terdapat 78 responden (96,3%) dengan prestasi yang baik, sedangkan terdapat 3 responden (3,7%) dengan prestasi yang kurang.

b. Pengakuan (*Recognition*)

Pada penelitian ini, variabel pengakuan (*Recognition*) diukur berdasarkan tingkat kepuasan atas pengakuan yang diperoleh pegawai dari pekerjaan itu sendiri diukur dengan menggunakan 15 pertanyaan dengan lima pilihan jawaban. Responden yang memperoleh presentasi jawaban $\geq 60\%$ dikategorikan dalam pegawai puas atas pengakuan yang diperoleh dan responden yang memperoleh presentasi jawaban $< 60\%$ dikategorikan dalam pegawai tidak puas atas pengakuan yang diperoleh. Karakteristik responden berdasarkan pengakuan (*Recognition*) dapat dilihat pada tabel berikut :

Tabel 4.6
Distribusi Responden berdasarkan Tingkat Pengakuan
Di Dinas Kesehatan Kabupaten Gowa Tahun 2017

| Pengakuan | Frekuensi | |
|--------------|-----------|------------|
| | n | % |
| Puas | 76 | 96,3 |
| Tidak puas | 5 | 3,7 |
| Total | 81 | 100 |

Sumber: Data Primer, Tahun 2017

Pada tabel 4.6 menunjukkan bahwa dari 81 responden diperoleh 76 responden merasa puas terhadap pengakuan yang diperoleh di tempat kerja dan 5 responden (3,7%) merasa tidak puas terhadap pengakuan yang diperolehnya.

c. Pekerjaan itu sendiri

Pada penelitian ini, pekerjaan itu sendiri responden diukur berdasarkan tingkat kepuasan atas tantangan yang dirasakan pegawai dari pekerjaannya diukur dengan menggunakan 12 pertanyaan dengan lima pilihan jawaban. Responden yang memperoleh presentasi jawaban $\geq 60\%$ dikategorikan dalam pegawai puas atas pekerjaannya dan responden yang memperoleh presentasi jawaban $< 60\%$

dikategorikan dalam pegawai tidak puas atas pekerjaannya. Karakteristik responden menurut pekerjaan itu sendiri dapat dilihat pada tabel berikut :

Tabel 4.7
Distribusi Responden berdasarkan pekerjaan itu sendiri Di Dinas Kesehatan Kabupaten Gowa Tahun 2017

| Pekerjaan itu sendiri | Frekuensi | |
|-----------------------|-----------|------------|
| | n | % |
| Puas | 78 | 96,3 |
| Tidak puas | 3 | 3,7 |
| Total | 81 | 100 |

Sumber: Data Primer, Tahun 2017

Pada tabel 4.7 menunjukkan bahwa dari 81 pegawai yang dijadikan responden dalam penelitian ini diperoleh 78 pegawai (96,3%) yang merasa puas terhadap pekerjaannya dan 3 pegawai (3,7%) merasa tidak puas terhadap pekerjaannya.

d. Tanggung Jawab

Pada penelitian ini, tanggung jawab responden diukur berdasarkan tinggi rendahnya kesadaran pegawai dalam bekerja sebagai perwujudan akan kewajibannya diukur dengan menggunakan 10 pertanyaan dengan lima pilihan jawaban. Responden yang memperoleh presentasi jawaban $\geq 60\%$ dikategorikan dalam pegawai dengan tanggung jawab tinggi dan responden yang memperoleh presentasi jawaban $< 60\%$ dikategorikan dalam pegawai dengan tanggung jawab yang kurang . Karakteristik responden berdasarkan tanggung jawab dapat dilihat pada tabel berikut :

Tabel 4.8
Distribusi Responden berdasarkan Tingkat tanggung jawab Di Dinas
Kesehatan Kabupaten Gowa
Tahun 2017

| Tanggung Jawab | Frekuensi | |
|----------------|-----------|------------|
| | n | % |
| Tinggi | 79 | 97,5 |
| Rendah | 3 | 2,5 |
| Total | 81 | 100 |

Sumber : Data Primer, Tahun 2017

Pada tabel 4.8 menunjukkan bahwa dari 81 pegawai yang dijadikan responden dalam penelitian ini diperoleh 79 responden (97,5%) dengan tanggung jawab yang tinggi dan 3 responden (2,5%) dengan tanggung jawab yang rendah.

e. Kemajuan

Pada penelitian ini, kemajuan responden diukur berdasarkan ada tidaknya kemungkinan pegawai dapat maju dalam pekerjaannya diukur dengan menggunakan 11 pertanyaan dengan lima pilihan jawaban. Responden yang memperoleh presentasi jawaban $\geq 60\%$ dikategorikan dalam pegawai ada kemajuan dalam pekerjaannya dan Responden yang memperoleh presentasi jawaban $< 60\%$ dikategorikan dalam tidak ada kemajuan dalam pekerjaannya. Karakteristik responden berdasarkan kemajuan dapat dilihat pada tabel berikut :

Tabel 4.9
Distribusi Responden berdasarkan Tingkat Kemajuan Di Dinas Kesehatan
Kabupaten Gowa
Tahun 2017

| Kemajuan | Frekuensi | |
|--------------|-----------|------------|
| | n | % |
| Ada | 75 | 92,6 |
| Tidak ada | 6 | 7,4 |
| Total | 81 | 100 |

Sumber : Data Primer, Tahun 2017

Pada tabel 4.9 menunjukkan bahwa dari 81 pegawai yang dijadikan responden dalam penelitian ini diperoleh 75 responden (92,6%) dengan ada kemajuan dan 6 responden (7,4%) dengan tidak ada kemajuan yang didapat selama bekerja.

f. Pengembangan potensi individu

Pada penelitian ini, pengembangan potensi individu responden diukur berdasarkan ada tidaknya kemungkinan pegawai berkembang dalam pekerjaannya diukur dengan menggunakan 15 pertanyaan dengan lima pilihan jawaban. Responden yang memperoleh presentasi jawaban $\geq 60\%$ dikategorikan dalam pegawai dengan ada pengembangan potensi individu dan Responden yang memperoleh presentasi jawaban $< 60\%$ dikategorikan dalam tidak ada pengembangan potensi individu yang di dapat dalam pekerjaannya. Karakteristik responden berdasarkan pengembangan potensi individu dapat dilihat pada tabel berikut:

Tabel 4.10
Distribusi Responden berdasarkan Tingkat pengembangan potensi individu
Di Dinas Kesehatan Kabupaten Gowa Tahun 2017

| Pengembangan potensi individu | Frekuensi | |
|-------------------------------|-----------|------------|
| | n | % |
| Ada | 78 | 96,3 |
| Tidak ada | 3 | 3,7 |
| Total | 30 | 100 |

Sumber: Data Primer, Tahun 2017

Pada tabel 4.10 menunjukkan bahwa dari 81 pegawai yang dijadikan responden dalam penelitian ini diperoleh 78 responden (96,3%) dengan ada pengembangan potensi dan 3 responden dengan tidak ada pengembangan potensi individu.

g. Motivasi Kerja (*Work Motivation*)

Pada penelitian ini, motivasi kerja responden diukur berdasarkan dorongan yang menimbulkan semangat kerja para pegawai dalam melaksanakan tugas yang diberikan kepadanya dalam usaha mencapai tujuan. Motivasi Kerja diukur dengan menggunakan 73 pertanyaan dengan lima pilihan jawaban. Responden yang memperoleh presentasi jawaban $\geq 60\%$ dikategorikan dalam motivasi kerja pegawai tinggi dan responden yang memperoleh presentasi jawaban $< 60\%$ dikategorikan dalam motivasi kerja yang rendah. Karakteristik responden berdasarkan prestasi yang diperoleh dapat dilihat pada tabel berikut :

Tabel 4.11
Distribusi Responden berdasarkan Motivasi Kerja
Di Dinas Kesehatan Kabupaten Gowa Tahun 2017

| Motivasi Kerja | Frekuensi | |
|----------------|-----------|------------|
| | n | % |
| Baik | 76 | 93,8 |
| Kurang | 5 | 6,2 |
| Total | 81 | 100 |

Sumber: Data Primer, Tahun 2017

Pada tabel 4.5 distribusi responden berdasarkan motivasi kerja menunjukkan bahwa dari 81 responden, terdapat 76 responden (93,8%) dengan motivasi kerja yang baik, sedangkan terdapat 5 responden (6,2%) dengan motivasi kerja yang kurang.

h. Kemampuan Kerja

Pada penelitian ini, kemampuan kerja diukur berdasarkan tingkat kemampuan teknis, konseptual dan sosial yang diukur dengan menggunakan 35 pertanyaan dengan lima pilihan jawaban. Responden yang memperoleh presentasi jawaban $\geq 60\%$ dikategorikan dalam kemampuan kerja yang baik dan responden

yang memperoleh presentasi jawaban < 60% dikategorikan dalam kemampuan kerja yang kurang. Karakteristik responden berdasarkan kemampuan kerja dapat dilihat pada tabel berikut :

Tabel 4.12
Distribusi Responden berdasarkan Tingkat Kemampuan Kerja
Di Dinas Kesehatan Kabupaten Gowa Tahun 2017

| Kemampuan Kerja | Frekuensi | |
|-----------------|-----------|------------|
| | n | % |
| Baik | 75 | 92,6 |
| Kurang | 6 | 7,4 |
| Total | 81 | 100 |

Sumber: Data Primer, Tahun 2017

Pada tabel 4.12 menunjukkan bahwa dari 81 pegawai yang dijadikan responden dalam penelitian ini diperoleh 75 pegawai (92,6%) dengan kemampuan kerja yang baik dan 6 pegawai (7,4%) pegawai dengan kemampuan kerja yang kurang.

i. Kemampuan Teknis

Pada penelitian ini, kemampuan teknis responden diukur berdasarkan tingkat pengetahuan dan penguasaan kegiatan yang bersangkutan dengan cara proses dan prosedur yang menyangkut pekerjaan alat-alat kerja. Kemampuan teknis diukur dengan menggunakan 15 pertanyaan dengan lima pilihan jawaban. Responden yang memperoleh presentasi jawaban $\geq 60\%$ dikategorikan dalam kemampuan teknis yang baik dan responden yang memperoleh presentasi jawaban < 60% dikategorikan dalam kemampuan teknis yang kurang. Karakteristik responden menurut kemampuan teknis dapat dilihat pada tabel berikut :

Tabel 4.7
Distribusi Responden berdasarkan Kemampuan Teknis Di Dinas Kesehatan
Kabupaten Gowa
Tahun 2017

| Kemampuan Teknis | Frekuensi | |
|------------------|-----------|------------|
| | n | % |
| Baik | 76 | 93,8 |
| Kurang | 5 | 6,2 |
| Total | 81 | 100 |

Sumber: Data Primer, Tahun 2017

Pada tabel 4.7 menunjukkan bahwa dari 81 pegawai yang dijadikan responden dalam penelitian ini diperoleh 76 pegawai (93,8%) dengan kemampuan teknis yang baik dan 5 pegawai (6,2%) dengan kemampuan teknis yang kurang.

j. Kemampuan Konseptual

Pada penelitian ini, kemampuan konseptual responden diukur berdasarkan pengetahuan tentang kebijakan, tujuan dan target yang telah ditetapkan yang diukur dengan menggunakan 15 pertanyaan dengan lima pilihan jawaban. Responden yang memperoleh presentasi jawaban $\geq 60\%$ dikategorikan dalam kemampuan konseptual yang baik dan responden yang memperoleh presentasi jawaban $< 60\%$ dikategorikan dalam kemampuan konseptual yang kurang. Karakteristik responden berdasarkan kemampuan kerja dapat dilihat pada tabel berikut

Tabel 4.8
Distribusi Responden berdasarkan Tingkat Kemampuan Konseptual
Di Dinas Kesehatan Kabupaten Gowa
Tahun 2017

| Kemampuan Konseptual | Frekuensi | |
|----------------------|-----------|------------|
| | n | % |
| Baik | 78 | 96,3 |
| Kurang | 3 | 3,7 |
| Total | 81 | 100 |

Pada tabel 4.8 menunjukkan bahwa dari 81 pegawai yang dijadikan responden dalam penelitian ini diperoleh 78 responden (96,3%) dengan kemampuan konseptual yang baik dan 3 responden (3,7%) dengan kemampuan konseptual yang kurang.

k. Kemampuan Sosial

Pada penelitian ini, kemampuan sosial responden diukur berdasarkan kemampuan bekerja sama dalam tim tanpa konflik dan berempati dengan menggunakan 15 pertanyaan dengan lima pilihan jawaban. Responden yang memperoleh presentasi jawaban $\geq 60\%$ dikategorikan dalam kemampuan sosial yang baik dan Responden yang memperoleh presentasi jawaban $< 60\%$ dikategorikan dalam kemampuan sosial yang kurang. Karakteristik responden berdasarkan kemampuan sosial dapat dilihat pada tabel berikut :

Tabel 4.15
Distribusi Responden berdasarkan Tingkat Kemampuan Sosial Di Dinas Kesehatan Kabupaten Gowa Tahun 2017

| Kemampuan sosial | Frekuensi | |
|------------------|-----------|------------|
| | n | % |
| Baik | 78 | 96,3 |
| Kurang | 3 | 3,7 |
| Total | 81 | 100 |

Sumber : Data Primer, Tahun 2017

Pada tabel 4.15 menunjukkan bahwa dari 81 pegawai yang dijadikan responden dalam penelitian ini diperoleh 78 responden (96,3%) dengan kemampuan sosial yang baik dan 3 responden (3,7%) dengan kemampuan sosial yang kurang.

1. Kinerja

Pada penelitian ini, kinerja responden diukur berdasarkan perilaku yang ditampilkan pegawai dalam melaksanakan pekerjaan berdasarkan efektifitas dan efisiensi, otoritas dan tanggung jawab, disiplin, serta inisiatif pegawai diukur dengan menggunakan 40 pertanyaan dengan lima pilihan jawaban. Responden yang memperoleh presentasi jawaban $\geq 60\%$ dikategorikan dalam kinerja baik dan Responden yang memperoleh presentasi jawaban $< 60\%$ dikategorikan dalam kinerja kurang. Karakteristik responden berdasarkan kinerja dapat dilihat pada tabel berikut:

Tabel 4.16
Distribusi Responden berdasarkan Kinerja
Di Dinas Kesehatan Kabupaten Gowa Tahun 2017

| Kinerja | Frekuensi | |
|--------------|-----------|------------|
| | n | % |
| Baik | 78 | 96,3 |
| Kurang | 3 | 3,7 |
| Total | 30 | 100 |

Sumber: Data Primer, Tahun 2017

Pada tabel 4.16 menunjukkan bahwa dari 81 pegawai yang dijadikan responden dalam penelitian ini diperoleh 78 responden (96,3%) dengan kinerja baik dan 3 responden (3,7%) dengan kinerja kurang.

m. Efektifitas dan efisiensi

Pada penelitian ini, Efektifitas dan efisiensi responden diukur berdasarkan efektifitas dan efisiensi pegawai dalam bekerja sehingga tujuan yang dicapai dan jumlah pengorbanan yang dikeluarkan sesuai dengan yang ingin dicapai. Efektifitas dan Efisiensi pegawai diukur dengan menggunakan 11 pertanyaan dengan lima pilihan jawaban. Responden yang memperoleh presentasi

jawaban $\geq 60\%$ dikategorikan dalam Efektifitas dan Efisiensi yang baik dan responden yang memperoleh presentasi jawaban $<60\%$ dikategorikan dalam efektifitas dan efisiensi yang kurang. Karakteristik responden menurut Efektifitas dan Efisiensi dapat dilihat pada tabel berikut :

Tabel 4.17
Distribusi Responden berdasarkan Efektifitas dan Efisiensi Di Dinas
Kesehatan Kabupaten Gowa
Tahun 2017

| Efektifitas dan Efisiensi | Frekuensi | |
|---------------------------|-----------|------------|
| | n | % |
| Baik | 80 | 98,8 |
| Kurang | 1 | 1,2 |
| Total | 81 | 100 |

Sumber: Data Primer, Tahun 2017

Pada tabel 4.17 menunjukkan bahwa dari 81 pegawai yang dijadikan responden dalam penelitian ini diperoleh 80 pegawai (98,8%) dengan efektifitas dan efisiensi yang baik dan 1 pegawai (1,2%) dengan kemampuan teknis yang kurang.

n. Otoritas dan tanggung jawab

Pada penelitian ini, otoritas dan tanggung jawab responden diukur berdasarkan tinggi rendahnya wewenang dan tanggung jawab pegawai terhadap tugas yang diberikan yang diukur dengan menggunakan 9 pertanyaan dengan lima pilihan jawaban. Responden yang memperoleh presentasi jawaban $\geq 60\%$ dikategorikan dalam otoritas dan tanggung jawab yang tinggi dan responden yang memperoleh presentasi jawaban $< 60\%$ dikategorikan dalam otoritas dan tanggung jawab yang rendah. Karakteristik responden berdasarkan kemampuan kerja dapat dilihat pada tabel berikut

Tabel 4.18
Distribusi Responden berdasarkan Tingkat otoritas dan tanggung jawab Di Dinas Kesehatan Kabupaten Gowa Tahun 2017

| Otoritas dan Tanggung Jawab | Frekuensi | |
|-----------------------------|-----------|------------|
| | n | % |
| Tinggi | 79 | 97,5 |
| Kurang | 2 | 2,5 |
| Total | 81 | 100 |

Sumber : Data Primer, Tahun 2017

Pada tabel 4.18 menunjukkan bahwa dari 81 pegawai yang dijadikan responden dalam penelitian ini diperoleh 79 responden (97,5%) dengan otoritas dan tanggung jawab yang tinggi dan 2 responden (2,5%) dengan otoritas dan tanggung jawab yang kurang.

o. Disiplin

Pada penelitian ini, disiplin responden yaitu tinggi rendahnya ketaatan pegawai dalam bekerja yang diukur dengan menggunakan 7 pertanyaan dengan lima pilihan jawaban. Responden yang memperoleh presentasi jawaban $\geq 60\%$ dikategorikan dalam disiplin yang tinggi dan Responden yang memperoleh presentasi jawaban $< 60\%$ dikategorikan dalam disiplin yang rendah. Karakteristik responden berdasarkan disiplin dapat dilihat pada tabel berikut :

Tabel 4.19
Distribusi Responden berdasarkan Tingkat disiplin Di Dinas Kesehatan Kabupaten Gowa Tahun 2017

| Disiplin | Frekuensi | |
|--------------|-----------|------------|
| | n | % |
| Tinggi | 77 | 95,1 |
| Kurang | 4 | 4,9 |
| Total | 81 | 100 |

Pada tabel 4.19 menunjukkan dari 81 pegawai yang dijadikan responden dalam penelitian ini diperoleh 77 responden (95,1%) dengan disiplin yang tinggi dan 4 responden (4,9%) dengan disiplin yang kurang.

p. Inisiatif

Pada penelitian ini, inisiatif responden yaitu seberapa besar kemauan, pemikiran, serta kesanggupan pegawai dalam menerima dan menjalankan tanggung jawab yang diberikan yang diukur dengan menggunakan 13 pertanyaan dengan lima pilihan jawaban. Responden yang memperoleh presentasi jawaban $\geq 60\%$ dikategorikan dalam ada inisiatif dan Responden yang memperoleh presentasi jawaban $< 60\%$ dikategorikan dalam tidak ada inisiatif. Karakteristik responden berdasarkan inisiatif dapat dilihat pada tabel berikut:

Tabel 4.20
Distribusi Responden berdasarkan Inisiatif
Di Dinas Kesehatan Kabupaten Gowa Tahun 2017

| Inisiatif | Frekuensi | |
|--------------|-----------|------------|
| | n | % |
| Ada | 78 | 96,3 |
| Tidak ada | 3 | 3,7 |
| Total | 81 | 100 |

Sumber: Data Primer, Tahun 2017

Pada tabel 4.20 menunjukkan bahwa dari 81 pegawai yang dijadikan responden dalam penelitian ini diperoleh 78 responden (96,3%) dengan ada inisiatif dan 3 responden (3,7%) dengan tidak ada inisiatif dalam bekerja.

3. Analisis Bivariat

Analisis hubungan antar variabel ini bertujuan untuk melihat hubungan antar variabel dependen dan independen dengan menggunakan tabulasi silang

(crosstab) yaitu motivasi kerja terhadap kinerja pegawai di Dinas Kesehatan Kabupaten Gowa.

- a. Hubungan antara motivasi kerja dengan Kinerja Pegawai di Dinas Kesehatan Kabupaten Gowa

Tabel 4.21
Hubungan antara Motivasi Kerja dengan Kinerja Pegawai Di Dinas Kesehatan Kabupaten Gowa Tahun 2017

| Motivasi Kerja | Kinerja | | | | Total | | p value |
|----------------|-----------|-------------|----------|------------|-----------|------------|-----------|
| | Baik | | Kurang | | N | % | |
| | N | % | n | % | | | |
| Tinggi | 75 | 92.6 | 1 | 1.2 | 76 | 93.8 | p = 0,009 |
| Rendah | 3 | 3.7 | 2 | 2.5 | 5 | 6.2 | |
| Total | 28 | 96.3 | 3 | 3.7 | 81 | 100 | |

Sumber : Data Primer, Tahun 2017

Pada tabel 4.21 menunjukkan bahwa dari 76 responden yang memiliki motivasi kerja tinggi, terdapat 75 responden (92,6%) yang memiliki kinerja baik dan hanya terdapat 1 responden (1,2%) yang memiliki kinerja kurang. Sedangkan, dari 5 responden yang memiliki motivasi kerja rendah, terdapat 3 responden (3,7%) yang memiliki kinerja baik dan 2 responden (2,5%) yang memiliki kinerja kurang.

Berdasarkan hasil analisis diketahui bahwa dari 75 responden yang memiliki motivasi kerja yang tinggi terdapat 1 responden yang memiliki kinerja kurang. Hal ini dikarenakan, pegawai tersebut memiliki kedisiplinan yang masih kurang dalam menyelesaikan pekerjaan sedangkan dari 5 responden yang memiliki motivasi kerja rendah, terdapat 3 responden (3,7%) yang memiliki kinerja baik. Hal tersebut dikarenakan, para pegawai memiliki efektifitas dan efisiensi, otoritas dan tanggung jawab, disiplin serta inisiatif yang baik dalam bekerja.

Hasil uji statistik dengan menggunakan fisher's exact test diperoleh $p = 0,009$ Lebih kecil dari $\alpha = 0,05$ ($p < 0,05$) yang berarti H_0 diterima dan H_a ditolak. Hal ini menunjukkan berarti ada hubungan yang bermakna antara motivasi kerja dengan kinerja pegawai di Dinas Kesehatan Kabupaten Gowa.

b. Hubungan antara kemampuan kerja dengan kinerja pegawai

Tabel 4.22
Hubungan antara Kemampuan Kerja dengan Kinerja Pegawai di Dinas Kesehatan Kabupaten Gowa Tahun 2017

| Kemampuan Kerja | Kinerja | | | | Total | | p value |
|-----------------|---------|------|--------|-----|-------|------|-----------|
| | Baik | | Kurang | | | | |
| | N | % | N | % | N | % | |
| Baik | 74 | 91.4 | 1 | 1.2 | 75 | 92.6 | p = 0,013 |
| Kurang | 4 | 4.9 | 2 | 2.5 | 6 | 7.4 | |
| Total | 78 | 96.3 | 3 | 3.7 | 81 | 100 | |

Sumber : Data Primer, Tahun 2017

Pada tabel 4.22 menunjukkan bahwa dari 75 responden yang memiliki kemampuan kerja yang baik, terdapat 74 responden (91,4%) yang memiliki kinerja baik dan hanya terdapat 1 responden (1,2%) yang memiliki kinerja kurang. Sedangkan, dari 6 responden yang memiliki kemampuan kerja kurang, terdapat 4 responden (4,9%) yang memiliki kinerja baik dan 2 responden (2,5) yang memiliki kinerja kurang.

Berdasarkan hasil penelitian diketahui bahwa terdapat 1 responden yang memiliki kinerja kurang dengan kemampuan kerja yang baik, hal tersebut dikarenakan pegawai tersebut kurang disiplin dalam menyelesaikan pekerjaan. Sedangkan dari 6 responden yang memiliki kemampuan kerja kurang, terdapat 4 responden (4,9%) yang memiliki kinerja baik. Hal tersebut dikarenakan, para pegawai memiliki efektifitas dan efisiensi, otoritas dan tanggung jawab, disiplin serta inisiatif yang baik dalam bekerja.

Hasil uji statistik dengan menggunakan fisher's exact test diperoleh $p = 0,013$ Lebih kecil dari $\alpha = 0,05$ ($p < 0,05$) yang berarti H_0 ditolak dan H_a diterima. Hal ini menunjukkan berarti ada hubungan yang bermakna antara kemampuan kerja dengan kinerja pegawai di Dinas Kesehatan Kabupaten Gowa.

C. Pembahasan

1. Hubungan antara Motivasi Kerja dengan Kinerja Pegawai di Dinas Kesehatan Kabupaten Gowa

Hasil pengujian hipotesis telah membuktikan bahwa terdapat hubungan antara motivasi kerja dengan kinerja pegawai. Melalui hasil perhitungan yang telah dilakukan pada tabel 4.21 menunjukkan bahwa dari 76 responden yang memiliki motivasi kerja tinggi terdapat 75 responden dengan kinerja baik.

Hasil uji statistik yang signifikan dengan taraf hasil sebesar $0,009 < 0,05$ maka H_0 ditolak dan H_a diterima. Pengujian ini secara statistik membuktikan bahwa motivasi kerja tinggi berpengaruh terhadap kinerja pegawai. Sehingga dapat disimpulkan bahwa, semakin tinggi motivasi kerja yang dimiliki, maka semakin baik kinerjanya.

Hal ini didukung oleh teori yang dikemukakan Robbins (2001), bahwa kinerja pegawai merupakan hasil dari perkalian atau fungsi motivasi kerja.

Penelitian ini sejalan dengan penelitian (Nur Aini, 2014), yang mengatakan bahwa ada hubungan positif yang signifikan antara motivasi kerja terhadap kinerja karyawan pada PT. Pertamina Retail di Bright Surabaya, dalam penelitian terlihat hasil uji analisis Kendal tau dalam hal ini dilihat bahwa

koefisien korelasi adalah 0,504 dengan signifikansi 0,000 artinya ada hubungan positif yang signifikan antara motivasi kerja semakin tinggi maka semakin tinggi pula kinerja karyawan dan sebaliknya.

Motivasi kerja sebagai penggerak paling vital dalam sebuah pencapaian kinerja. Tanpa motivasi pegawai tidak akan berhasil untuk menyelesaikan sebuah pekerjaan secara maksimal karena tidak ada kemauan yang berasal dari dalam diri pegawai (Ary, 2015)

Al-Qur'an menegaskan dalam (QS. An-anfal/8: 53)

ذَٰلِكَ بِأَنَّ اللَّهَ لَمْ يَكُ مُغَيِّرًا نِّعْمَةً أَنْعَمَهَا عَلَىٰ قَوْمٍ حَتَّىٰ يُغَيِّرُوا مَا بِأَنْفُسِهِمْ
وَأَنَّ اللَّهَ سَمِيعٌ عَلِيمٌ ﴿٥٣﴾

Terjemahnya :

“(siksaan) yang demikian itu adalah Karena Sesungguhnya Allah sekali-kali tidak akan mengubah sesuatu nikmat yang Telah dianugerahkan-Nya kepada suatu kaum, hingga kaum itu meubah apa-apa yang ada pada diri mereka sendiri, dan Sesungguhnya Allah Maha mendengar lagi Maha Mengetahui.”

Dalam tafsir Al-Misbah dijelaskan bahwa sesungguhnya Allah tidak akan mengubah suatu nikmat sedang atau besar yang telah dianugerahkan-Nya kepada suatu kaum, tidak juga sebaliknya mengubah kesengsaraan suatu kaum menjadi kebahagiaan hingga kaum itu sendiri terlebih dahulu mengubah apa yang ada pada diri mereka sendiri.

Ayat diatas menegaskan bahwa untuk menghasilkan sesuatu dari alam kita harus terus berusaha serta bekerja keras. Keberhasilan dan kemajuan manusia di muka bumi ini semua tergantung pada usahanya.

Adapun kaitannya dengan penelitian ini bahwasanya kinerja pegawai tidak akan maksimal kecuali pegawai itu sendiri yang berusaha meningkatkan serta mengoptimalkan kinerjanya karena perubahan datangnya dari kemauan dan usaha.

Adapun aspek-aspek yang berpengaruh terhadap motivasi kerja dalam penelitian ini yaitu; prestasi, pengakuan, pekerjaan itu sendiri, tanggung jawab, kemajuan dan pengembangan potensi individu.

1. Pretasi

Berdasarkan hasil penelitian diketahui bahwa dari 81 responden diperoleh 78 responden (96,3%) memiliki prestasi kerja yang baik.

Prestasi kerja yang dicapai pegawai sudah sangat memuaskan, hal ini dapat dilihat dari terlaksananya sebagian besar program/kegiatan kerja yang ada pada seluruh bidang di Dinas Kesehatan Kabupaten Gowa, mencakup Bidang Bina Pelayanan Kesehatan, Bidang Bina Pencegahan dan Pemberantasan Penyakit, Bidang Bina Kesehatan Keluarga, Bidang Promosi Kesehatan dan Kesehatan Lingkungan serta Bidang Sekretariat.

Berdasarkan data yang diperoleh di Dinas Kesehatan Kabupaten Gowa diketahui bahwa seluruh sasaran program/kegiatan sebagian besar telah tercapai. Pada Bidang Bina Pelayanan kesehatan dengan cakupan program kegiatan pelayanan kesehatan dasar masyarakat miskin telah terealisasi sebesar 100%.

Pada Bidang Bina Pencegahan dan Pemberantasan Penyakit dengan program kegiatan cakupan desa/kelurahan UCI, cakupan penemuan Acute Flacyd Paralys(AFP) rate per 100.000 penduduk<15 th, cakupan desa/kelurahan yang

mengalami KLB yang dilakukan penyelidikan epidemiologi <24 jam, cakupan penemuan penderita Pneumonia Balita, cakupan penemuan pasien baru TB BTA positif, cakupan penemuan penderita DBD yang ditangani, cakupan penemuan penderita diare yang telah terealisasi sebesar 98%

Pada Bidang Bina Kesehatan Keluarga dengan program kegiatan cakupan kunjungan ibu hamil K4, cakupan kunjungan ibu hamil dengan komplikasi ditangani, cakupan pertolongan persalinan oleh bidan/tenaga kesehatan yang memiliki kompetensi kebidanan, cakupan pelayanan ibu nifas, cakupan neonatal dengan komplikasi yang ditangani, cakupan kunjungan bayi, cakupan pelayanan anak balita dan peserta KB yang telah terealisasi sebesar 95%.

Pada Bidang Promosi Kesehatan dan Kesehatan Lingkungan dengan program kegiatan tersedianya sarana informasi kesehatan, kegiatan seksi promosi dan peran serta masyarakat, pengendalian dampak resiko pencemaran lingkungan yang telah terealisasi sebesar 95%.

Hal tersebut menunjukkan bahwa pencapaian prestasi kerja yang baik dapat memotivasi mereka untuk bekerja lebih baik.

2. Pengakuan

Berdasarkan hasil penelitian diketahui bahwa dari 81 responden diperoleh 76 responden (96,3%) merasa puas terhadap pengakuan yang diperoleh ditempat kerja.

Pengakuan (*Recognition*) merupakan kepuasan atas pengakuan yang diperoleh pegawai ditempat kerja atas dari pekerjaannya.

Berdasarkan hasil penelitian diketahui bahwa hampir seluruh pegawai di Dinas Kesehatan Kabupaten Gowa merasa puas akan pengakuan yang diperoleh di tempat kerja. Pengakuan yang diperoleh pegawai berupa pujian dari rekan kerja maupun dari atasan bilamana mampu menjalankan tugas pekerjaannya dengan memuaskan.

Pegawai yang merasa puas terhadap pengakuan yang diperolehnya akan merasa dihargai saat berhasil menyelesaikan suatu tugas sehingga hal itu dapat mendorong mereka untuk bekerja lebih giat..

3. Pekerjaan itu sendiri

Berdasarkan hasil penelitian diketahui bahwa dari 81 responden diperoleh 78 responden (96,3%) merasa puas terhadap pekerjaannya

Pegawai di Dinas Kesehatan Kabupaten Gowa berusaha semaksimal mungkin dengan meningkatkan kualitas kinerja mereka dalam menyelesaikan pekerjaan masing-masing.

Hal ini dapat ditinjau dari ketepatan waktu setiap pegawai dalam menyelesaikan tugas dan tanggung jawabnya masing-masing.

Berdasarkan hasil penelitian diketahui bahwa setiap pegawai sering dilibatkan dalam berbagai pembuatan perencanaan kegiatan yang melibatkan bagian penanggung jawab masing-masing. Untuk menjaga efisiensi dan efektifitas pelaksanaan program/kegiatan, pada setiap bidang merencanakan, melaksanakan, dan mengevaluasi setiap kegiatan masing-masing untuk dijadikan bahan masukan pada perencanaan tahun berikutnya.

Pada Bidang kesehatan masyarakat merencanakan penyusunan kegiatan bidang kesehatan masyarakat, Perumusan kebijakan teknis kesehatan keluarga pembinaan Gizi, promosi kesehatan, pemberdayaan masyarakat, kesehatan lingkungan, kesehatan kerja dan olah raga serta penyusunan rencana dan penetapan kinerja Bidang kesehatan masyarakat.

Pada Bidang pencegahan dan pengendalian penyakit merencanakan Penyusunan rencana dan penetapan kinerja Bidang pencegahan, pengendalian penyakit dan kesehatan jiwa, Pelaksanaan Pencegahan, dan pengendalian penyakit menular dan tidak menular serta kesehatan jiwa, Pelaksanaan Surveilans dan Imunisasi, Pelaksanaan Penanggulangan dan Investigasi Kejadian luar biasa penyakit dan kedaruratan kesehatan.

Pada Bidang Pelayanan Kesehatan merencanakan Perumusan Kebijakan Teknis Pelayanan Kesehatan Primer dan Tradisional, Pelayanan Kesehatan Rujukan, Fasilitas Pelayanan Kesehatan dan Peningkatan mutu, Penyusunan Rencana dan Penetapan Kinerja Bidang Pelayanan Kesehatan, Pengelolaan dan Pembinaan Jaminan Pemeliharaan Kesehatan, Pelaksanaan Pembinaan Pelayanan Kesehatan Primer dan Tradisional, Pelayanan Kesehatan Rujukan, Fasilitas Kesehatan dan Peningkatan Mutu.

Pada Bidang sumber daya kesehatan melakukan rencana Penyusunan Rencana Kegiatan Bidang Sumber Daya Kesehatan, Perumusan Kebijakan Teknis Pembinaan Sumber Daya Kesehatan, Perumusan Kebijakan Teknis Sarana Pelayanan Kesehatan, Tenaga Kesehatan, Farmasi, Obat, Alat, dan Perbekalan

Kesehatan dan Pembinaan Pengelolaan tenaga kesehatan, farmasi, obat, alat, dan perbekalan kesehatan.

4. Tanggung Jawab

Berdasarkan hasil penelitian diketahui bahwa dari 81 responden terdapat 79 responden (97,5%) pegawai di dinas kesehatan gowa memiliki tanggung jawab yang tinggi atas pekerjaannya.

Tanggung jawab merupakan kesanggupan seorang pegawai dalam menyelenggarakan tugas dan pekerjaan yang diserahkan kepadanya sebaik-baiknya dan tepat waktu serta berani mengambil resiko atas keputusan yang telah diambilnya atau tindakan yang dilakukannya.

Berdasarkan hasil penelitian diketahui bahwa setiap bidang di Dinas Kesehatan Kabupaten Gowa melaksanakan tugas pokoknya masing-masing.

Pada Bidang kesehatan keluarga mempunyai tugas pokok membantu Kepala Dinas dalam melaksanakan kesehatan keluarga pembinaan Gizi, promosi kesehatan, pemberdayaan masyarakat dan kesehatan lingkungan, kesehatan kerja dan olah raga.

Pada Bidang Pencegahan dan Pengendalian Penyakit mempunyai tugas pokok melaksanakan pencegahan, pengendalian penyakit menular dan penyakit tidak menular dan kesehatan Jiwa.

Pada Bidang Pelayanan Kesehatan mempunyai tugas pokok membantu Kepala Dinas dalam Melaksanakan Pelayanan Kesehatan Primer dan Tradisional, Pelayanan Kesehatan Rujukan, Pelayanan Kesehatan dan Peningkatan Mutu. untuk melaksanakan tugas di bidang Pelayanan Kesehatan

Pada Bidang Sumber Daya Kesehatan mempunyai tugas pokok membantu Kepala Dinas dalam melaksanakan pengembangan sumber daya manusia kesehatan, regulasi, pembinaan sarana kesehatan, Farmasi, Obat dan Perbekalan Kesehatan serta Alat Kesehatan.

Secara umum, setiap orang akan terstimulasi ketika diberi suatu tanggung jawab. Tanggung jawab mengimplikasikan adanya suatu otoritas untuk membuat perubahan atau pengambilan suatu keputusan. seseorang yang diberi tanggung jawab dan otoritas yang proporsional cenderung akan memiliki motivasi kerja yang tinggi (Prasetya, 2010).

5. Kemajuan

Berdasarkan hasil penelitian diketahui bahwa dari 81 responden diperoleh 75 responden (92,6%) pegawai di Dinas Kesehatan Kabupaten Gowa yang merasa memiliki kemajuan yang didapat dalam tempat kerja

Kemajuan adalah pengembangan karir yang didapat pegawai selama bekerja di instansi. Kemajuan kinerja pegawai dapat diperoleh dari pelatihan yang diberikan sehingga meningkatkan keterampilan, kemampuan serta kemajuan karir setiap pegawai.

Dari hasil penelitian diketahui bahwa dinas kesehatan kabupaten gowa memberikan kesempatan kepada setiap pegawai untuk maju dan mengembangkan diri melalui pendidikan formal, pelatihan, kursus dan seminar sesuai dengan keahlian masing-masing dalam setiap bidang kerja di Dinas Kesehatan Kabupaten Gowa.

Pada Bidang Pelayanan Kesehatan diadakannya pelatihan perencanaan manajemen puskesmas, Pada Bidang Kesehatan Keluarga diadakannya pelatihan tim pendamping akreditasi, Pada Bidang Pencegahan dan pengendalian penyakit diadakannya pelatihan instruktur senam (kesorya) dan Pada bidang pada bidang sekretariat diadakannya pelatihan pengolahan data sistem informasi management kepegawaian atau biasa disebut simpeg untuk dapat meningkatkan potensi yang dimiliki.

6. Pengembangan Potensi Individu

Berdasarkan hasil penelitian diketahui bahwa dari 81 responden diperoleh 78 responden (96,3%) pegawai di dinas kesehatan dengan ada pengembangan potensi yang didapat dalam tempat kerja.

Pengembangan potensi individu sangat memudahkan setiap pegawai yang ingin mengembangkan potensi yang dimiliki.

Dari hasil penelitian di Dinas Kesehatan Kabupaten Gowa diketahui bahwa pegawai diberi peluang dan kesempatan yang untuk mengembangkan keterampilan dan kemampuan setiap pegawai melalui peningkatan yang terkait tingkat pendidikan, misalnya dari tingkat SLTA ke jenjang D3 dibebaskan tugas selama mengikuti pendidikan untuk meningkatkan potensi dan kapasitas yang dimiliki pegawai.

Setiap orang akan melakukan banyak cara untuk dapat mengembangkan diri, mempelajari konsep dan ketrampilan baru. Pengembangan potensi dapat memberikan peluang bagi pegawai untuk mengembangkan diri sehingga akan tercipta motivasi yang tinggi. (Prasetya, 2010)

2. Hubungan antara Kemampuan Kerja dengan Kinerja Pegawai di Dinas Kesehatan Kabupaten Gowa

Hasil pengujian hipotesis telah membuktikan bahwa terdapat hubungan antara Kemampuan kerja dengan kinerja pegawai. Melalui hasil perhitungan yang telah dilakukan pada tabel 4.22 menunjukkan bahwa dari 75 responden yang memiliki kemampuan kerja yang baik terdapat 74 responden dengan kinerja baik.

Hasil uji statistik yang signifikan dengan taraf hasil sebesar $0,013 < 0,05$ maka H_0 ditolak dan H_a diterima. Pengujian ini secara statistik membuktikan bahwa kemampuan kerja berpengaruh terhadap kinerja pegawai. Sehingga dapat disimpulkan bahwa, semakin tinggi kemampuan kerja yang dimiliki, maka semakin baik kinerjanya.

Hal ini didukung oleh teori yang dikemukakan Robbins (2001), bahwa kinerja pegawai merupakan hasil dari perkalian atau fungsi kemampuan kerja.

Penelitian ini sejalan dengan penelitian yang dilakukan oleh Wahyuningrum (2008) menyatakan mengenai hubungan kemampuan, kepuasan dan disiplin kerja dengan kinerja pegawai di kecamatan tanggungharjo bahwa berdasarkan hasil analisis data diperoleh beberapa temuan antara lain yakni, dari ketiga variabel bebas yang diuji ternyata variabel kemampuan kerja mempunyai hubungan yang paling besar dengan variabel kinerja pegawai dengan besaran tingkat hubungan mencapai 0,682. Artinya semakin tinggi kemampuan seorang pegawai maka secara logika orang yang bersangkutan memiliki tingkat kinerja yang tinggi pula.

Kemampuan adalah suatu kapasitas individu untuk mengerjakan berbagai tugas dalam pekerjaan. Kemampuan dalam hubungan dengan pekerjaan adalah suatu keadaan pada seseorang yang secara penuh kesungguhan, berdayaguna, dan berhasil guna melaksanakan pekerjaan sehingga menghasilkan suatu yang optimal (Robbins, 2001)

Al-Qur'an menegaskan dalam (QS. Al-Isra/17:36)

وَلَا تَقْفُ مَا لَيْسَ لَكَ بِهِ عِلْمٌ إِنَّ السَّمْعَ وَالْبَصَرَ وَالْفُؤَادَ كُلُّ أُولَٰئِكَ كَانَ عَنْهُ مَسْئُولًا ﴿٣٦﴾

Terjemahnya :

“Dan janganlah kamu mengikuti apa yang kamu tidak mempunyai pengetahuan tentangnya. Sesungguhnya pendengaran, penglihatan dan hati, semuanya itu akan diminta pertanggungjawabnya.” (Kementrian Agama RI 2010)

Ayat ini menjelaskan larangan bekerja tanpa ilmu. Bekerja harus mempunyai pengetahuan yang cukup dalam bidang tersebut, karena semua amal yang kita lakukan akan dipertanggungjawabkan dihadapan Allah swt.

Adapun kaitannya dengan penelitian ini bahwasanya kinerja pegawai di suatu instansi akan optimal jika diimbangi dengan sumber daya yang professional.

Adapun aspek-aspek yang berpengaruh terhadap kemampuan kerja dalam penelitian ini, yaitu : Kemampuan Teknis, Konseptual dan sosial.

1. Kemampuan Teknis

Berdasarkan hasil penelitian diketahui bahwa dari 81 responden diperoleh 76 responden (93,8%) memiliki kemampuan teknis yang baik

Kemampuan teknis merupakan pengetahuan dan penguasaan kegiatan yang bersangkutan dengan cara proses dan prosedur yang menyangkut pekerjaan dan alat-alat kerja.

Berdasarkan hasil penelitian yang peneliti temukan di lokasi penelitian, diketahui bahwa kemampuan para pegawai untuk mengoperasikan komputer dalam mendukung pelaksanaan tugas-tugas kerja sudah sangat baik, begitupun dengan penggunaan salah satu aplikasi komputer seperti (*simpeg*) atau biasa disebut sistem informasi managment kepegawaian yang digunakan untuk pengelolaan data kepegawaian, penggunaan aplikasi ICDX (Internasional Coding Diagnostic Ten) untuk pengeololaan data penderita malaria.

Tingkat pendidikan yang dimiliki mampu mempercepat pegawai dalam memahami segala sesuatu yang berhubungan dengan pekerjaannya. Dari hasil penelitian ada beberapa pegawai yang dengan latar belakang pendidikan yang tidak sesuai dengan bidang pekerjaan mereka. Akan tetapi, hal tersebut tidak menjadi masalah yang besar, dikarenakan para pegawai selalu mengacu pada SOP (*standard operating procedure*) dalam melaksanakan tugasnya.

2. Kemampuan Konseptual

Berdasarkan hasil penelitian diketahui bahwa dari 81 responden diperoleh 78 responden (96,3%) dengan kemampuan konseptual yang baik

Para pegawai Dalam menduduki suatu jabatan, telah disesuaikan dengan tingkat pendidikan, pangkat dan golongannya. seperti, untuk jabatan kasubag minimal pendidikan S1 dengan minimal golongan IIIB.

Berdasarkan hasil penelitian yang peneliti temukan dilokasi penelitian diketahui bahwa, para pegawai mampu untuk mencapai dan mengikuti target yang telah ditetapkan di Dinas Kesehatan Kabupaten Gowa.

Hal ini dapat dilihat dari terealisasinya capaian target program kegiatan yang telah ditetapkan sebesar 90% pada setiap Bidang-bidang kerja yang ada dinas kesehatan kabupaten Gowa.

3. Kemampuan Sosial

Dari hasil penelitian diketahui bahwa dari 81 responden diperoleh 78 (96,3%) responden dengan kemampuan sosial yang baik

Kemampuan Sosial merupakan kemampuan bekerja sama dalam tim tanpa konflik dan berempati.

Dari hasil penelitian yang telah dilakukan di Dinas Kesehatan Kabupaten Gowa diketahui bahwa para pegawai mampu bekerja sama dengan rekan kerja tanpa memicu terjadinya konflik serta mampu bekerja sama dengan rekan kerja lain dalam upaya penyelesaian pekerjaan.

BAB V

PENUTUP

A. Kesimpulan

Berdasarkan hasil dan pembahasan dari penelitian mengenai hubungan motivasi kerja dan kemampuan kerja terhadap kinerja pegawai di Dinas Kesehatan Kabupaten Gowa maka dapat diambil kesimpulan sebagai berikut :

1. Ada hubungan yang signifikan antara motivasi kerja terhadap kinerja pegawai di Dinas Kesehatan Kabupaten Gowa ($P \text{ value}=0,009$)
2. Ada hubungan yang signifikan antara kemampuan kerja terhadap kinerja pegawai di Dinas Kesehatan Kabupaten Gowa ($P \text{ value}=0,013$)

B. Saran

1. Bagi Kepala Dinas Kesehatan Kabupaten Gowa diharapkan dapat mempertahankan serta meningkatkan motivasi kerja pegawai, misalnya dengan menyediakan fasilitas kerja yang lebih memadai dan memberikan reward dan achievement atas prestasi kerja pegawai.
2. Bagi Pegawai Dinas Kesehatan Kabupaten Gowa diharapkan selalu belajar tentang hal baru agar bisa meningkatkan kemampuan kerja yang telah dimiliki, sehingga bisa menghasilkan kinerja yang lebih maksimal lagi.
3. Bagi peneliti selanjutnya dapat mengembangkan hasil penelitian ini dengan menambahkan variabel lain yang belum diteliti dalam penelitian ini.

Daftar Pustaka

- Al-Qur'an dan Terjemahan. 2010. Kementerian Agama Republik Indonesia
- Anwar, Choirul, dkk. "Pengaruh Motivasi dan Kemampuan terhadap Kinerja Karyawan di Perusahaan Daerah Air Minum (PDAM) Kota Malang". Jurnal Fakultas Ilmu Administrasi Universitas Brawijaya: 2013.
- Anggraeny, Nanny. "Pengaruh Kemampuan dan Motivasi terhadap Kinerja Pegawai pada Sekolah Tinggi Seni Indonesia (STSI) Bandung". Jurnal: 2012
- Angke, Priatini, 2012. Hubungan Motivasi dengan Kinerja Karyawan pada PT. Aero Perdana Internusa. Fakultas Bisnis dan Manajemen Universitas Widyatama: Bandung
- Azwar, S. 2010. Sikap Manusia, Teori dan pengukurannya. Yogyakarta: Pustaka Melayu
- S'ad, Moh. 2000. Psikologi Industri. Yogyakarta: Liberty
- Dasti, Rabia. 2014. "Development of a Multidimensional Measure of Islamic Spirituality". Journal of Muslim Mental Health, Vol. 8, No. 2
- Enggar, Dwi Jatmiko, dkk. Pengaruh Motivasi Kerja dan Komitmen Organisasional terhadap Kinerja Karyawan (Studi pada Karyawan kompartemen Pabrik II PT. Petro Kimia Gresik). Jurnal Administrasi Bisnis Vol. 21, No. 1. April. 2015. Fakultas Ilmu Administrasi Universitas Brawijaya: 2015
- Farlen, Frans. Pengaruh Motivasi Kerja dan Kemampuan Kerja terhadap Kinerja Karyawan. Skripsi. Fakultas Ilmu Sosial dan Politik. Universitas Pembangunan Nasional Veteran: Yogyakarta, 2011
- Hasibuan, Malayu S.P. 2005. Manajemen Sumber Daya Manusia. Edisi Revisi. Jakarta: PT. Bumi Aksara
- Hasibuan, Malayu S.P. 2007. Manajemen Dasar, Pengertian, dan Masalah. Jakarta: PT. Bumi Aksara
- Hasibuan, Malayu S.P. 2008. Organisasi dan Motivasi. Jakarta: PT. Bumi Aksara
- Ivancevich, M, John, dkk. 2007. Perilaku dan Manajemen Organisasi Jilid 1, Edisi Ketujuh. Jakarta: Erlangga
- Jaya, Indra. Pengaruh Kemampuan dan Motivasi Kerja terhadap Kinerja Pegawai di Dinas Pendidikan Kabupaten Tanjung Jabung Barat. Jurnal Penelitian Vol. 14, No. 1 Januari – Juni 2012. Universitas Jambi. 2012

Laporan Kinerja Dinas Kesehatan Kabupaten Gowa Tahun 2016

Mangkunegara, A.A. Anwar Prabu. 2007. Manajemen Sumber Daya Manusia Perusahaan. Bandung: PT. Remaja Rosdakarya

Martoyo, Susilo. 2007. Manajemen Sumber Daya Manusia. Yogyakarta: BPF

Mulyadi, 2007. System Perencanaan dan Pengendalian manajemen. Jakarta: Salemba Empat

Notoadmojo, Soekidjo. 2010. Metodologi Penelitian informasi. Edisi Revisi. Jakarta: PT. Renika Cipta

Profil Dinas Kesehatan Kabupaten Gowa Tahun 2016

Robbins, Stephen P. 2001. Perilaku Organisasi. Edisi Bahasa Indonesia Cetakan Kedua. Jakarta: Prenhalli Indo

Rivai. 2003. Manajemen Sumber Daya Manusia. Jakarta: Raja Grafindo Persada

Rivai, Veithzal. 2006. Manajemen Sumber Daya manusia Perusahaan. Jakarta: Mulia Kencana

Sugiyono. 1999. Metode Penelitian Bisnis. Cetakan Pertama. Bandung: CV. Alfabeta

Suwatno dan Juni Priansa. 2016. Manajemen Sumber Daya Manusia dalam Organisasi dan Bisnis. Cetakan Kelima. Bandung: CV. Alfabeta

Simamora, Henry. 2004. Manajemen Sumber Daya Manusia. Edisi Ketiga. Yogyakarta: STIE, YKPN

Syachroni. Analisis Faktor yang Mempengaruhi Kinerja Guru SMA Negeri 4 Kota Jambi. Jurnal Dinamika Manajemen Vol. 1, No. 2 April-Juni 2013. Fakultas Ekonomi Universitas Jambi: 2013

Thoha, Miftah. 2008. Perilaku Organisasi. Edisi Kesepuluh. Jakarta: PT. Indeks

Wahyuningrum. 2008. Hubungan Kemampuan, Kepuasan dan Disiplin Kerja dengan Kinerja Pegawai di Kecamatan tanjungaro Kabupaten Grobogan, Program Pascasarjana Universitas Diponegoro. Semarang

Undang-Undang Nomor 14 tentang Aparatur Sipil Negara

Yulius, Saka. Pengaruh Kemampuan dan Motivasi terhadap Kinerja Pegawai Bagian Secratariat di Dinas Pekerjaan Umum Provinsi Bengkulu. Fakultas Ekonomi dan Bisnis Universitas Bengkulu. 2015

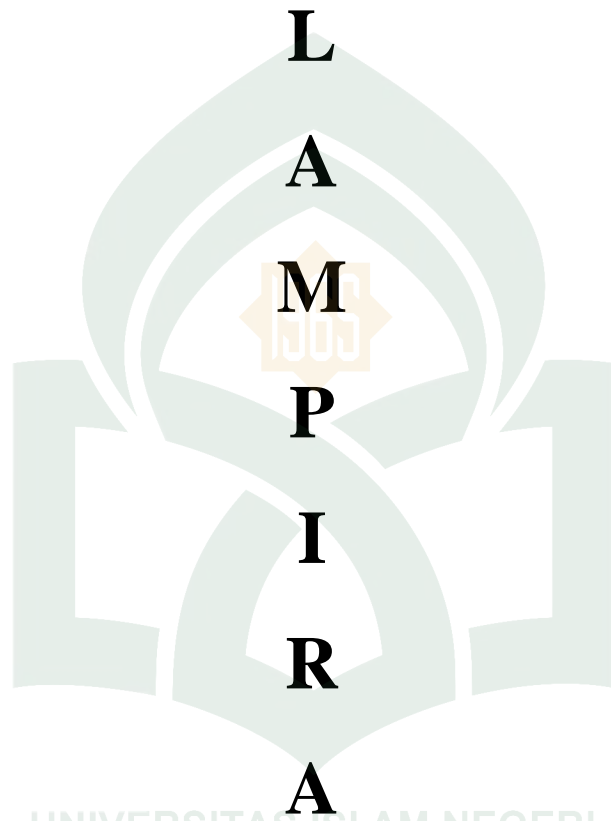

L
A
M
P
I
R
A

UNIVERSITAS ISLAM NEGERI
ALAUDDIN
M A K A S S A R

KUESIONER PENELITIAN

“HUBUNGAN MOTIVASI KERJA DAN KEMAMPUAN KERJA TERHADAP KINERJA PEGAWAI DI DINAS KESEHATAN KABUPATEN GOWA”

A. IDENTITAS RESPONDEN

1. Nomor : _____
2. Nama : _____
3. Alamat : _____
4. Umur : < 25 Tahun 45-54 Tahun
 25-34 Tahun > 54 Tahun
 35-44 Tahun
5. Jenis Kelamin : Laki-Laki Perempuan
6. Pendidikan : S2
 S1
 DIPLOMA
 SMA
7. lama masa kerja : < 10 Tahun >10Tahun

Petunjuk Pengisian : Berikan tanda *checklist* (✓) pada salah satu jawaban

KRITERIA JAWABAN

SKOR PENILAIAN

| | | |
|------------|-----------------------|----------|
| SS | = Sangat Setuju | 5 |
| S | = Setuju | 4 |
| KS | = Kurang Setuju | 3 |
| TS | = Tidak Setuju | 2 |
| STS | = Sangat Tidak Setuju | 1 |

| No | PERTANYAAN | SS | S | KS | TS | STS |
|-------------------------------|---|----|---|----|----|-----|
| PRESTASI (ACHIEVEMENT) | | | | | | |
| 1 | pihak instansi peduli atas pencapaian prestasi kerja pegawai | | | | | |
| 2 | penilaian prestasi kerja pegawai sudah dilakukan secara obyektif | | | | | |
| 3 | Promosi kerja dan kenaikan pangkat dilakukan berdasarkan atas kemampuan dan prestasi pegawai | | | | | |
| 4 | standar prestasi kerja yang harus dicapai seorang pegawai telah ditetapkan dan disosialisasikan secara jelas di instansi ini. | | | | | |
| 5 | Atasan selalu memberikan penghargaan bagi bawahan yang mampu menunjukkan prestasi kerja | | | | | |
| 6 | Pemberian penghargaan bagi pegawai yang berprestasi jarang dilakukan di instansi ini | | | | | |
| 7 | Instansi memberikan imbalan atas prestasi dalam bentuk bonus atau insentif kepada pegawai | | | | | |
| 8 | Instansi memberikan imbalan kepada semua | | | | | |

| | | | | | | |
|--------------------------------|---|--|--|--|--|--|
| | pegawai tanpa mempedulikan prestasi kerja | | | | | |
| 9 | Apabila kebutuhan hidup anda sudah terpenuhi, anda masih merasa perlu berprestasi dalam pekerjaan | | | | | |
| 10 | Prestasi yang anda raih saat ini sudah sangat memuaskan | | | | | |
| PENGAKUAN (RECOGNITION) | | | | | | |
| 11 | Saudara mendapatkan pengakuan dan penghargaan dari teman kerja saat berhasil melakukan tugas pekerjaan dengan baik | | | | | |
| 12 | Atasan memberikan penghargaan bagi pegawai yang berprestasi bilamana mampu mencapai target yang telah ditetapkan instansi | | | | | |
| 13 | pihak manajemen instansi mengakui dan menghargai hasil kerja saudara | | | | | |
| 14 | Atasan selalu memberikan pujian bilamana ada pegawai yang mampu menjalankan tugas pekerjaan dengan memuaskan | | | | | |
| 15 | Keterampilan dan kemampuan saya dalam bekerja mendapat pengakuan dari rekan-rekan kerja | | | | | |
| 16 | Pengakuan atas prestasi kerja mampu memotivasi pegawai untuk berprestasi | | | | | |
| 17 | Saya merasa bila pengabdian saya selama bekerja di instansi ini diakui oleh atasan | | | | | |
| 18 | Hasil kerja saya selalu mendapatkan pujian | | | | | |

| | | | | | | |
|---|--|--|--|--|--|--|
| | dan penghargaan dari atasan saya | | | | | |
| 19 | Saya selalu mendapatkan penghargaan dari instansi atas prestasi kerja saya selama ini | | | | | |
| 20 | Saya bekerja keras untuk memperoleh penghargaan dan pengakuan atas hasil kerja saya | | | | | |
| 21 | Setiap hasil kerja yang telah dilaksanakan dengan baik layak mendapatkan penghargaan | | | | | |
| 22 | Atasan saya selalu berterima kasih terhadap pekerjaan yang telah saya selesaikan | | | | | |
| 23 | Saya mendapatkan cukup pengakuan saat melakukan pekerjaan dengan baik | | | | | |
| 24 | Saya merasa dihargai saat berhasil menyelesaikan suatu tugas | | | | | |
| PEKERJAAN ITU SENDIRI (THE WORK IT SELF) | | | | | | |
| 25 | Dalam bekerja saya berusaha untuk meningkatkan kualitas penyelesaian pekerjaan | | | | | |
| 26 | Saya selalu tepat waktu dalam menyelesaikan tugas pekerjaan yang menjadi tanggung jawab saya secara professional | | | | | |
| 27 | Saya sering dilibatkan dalam pembuatan keputusan oleh atasan saya | | | | | |
| 28 | Saya sering diikutsertakan dalam kegiatan-kegiatan penting di instansi | | | | | |

| | | | | | | |
|--|--|--|--|--|--|--|
| 29 | Saya memiliki kepuasan tersendiri manakala mampu menyelesaikan tugas pekerjaan yang sulit | | | | | |
| 30 | Pekerjaan yang diberikan kepada saya saat ini sangat menantang | | | | | |
| 31 | Atasan saya selalu mengkomunikasikan langsung dalam hal pekerjaan | | | | | |
| 32 | Setiap tugas pekerjaan yang dikerjakan harus dilandasi rasa senang, loyalitas, dan tanggung jawab organisasi yang tinggi | | | | | |
| 33 | Tugas pekerjaan yang saya lakukan saat ini tidak bertentangan dengan hati nurani saya | | | | | |
| 34 | Pekerjaan saya saat ini sangat menantang dan menarik | | | | | |
| 35 | Saya merasa diberikan keleluasaan untuk melakukan pekerjaan saya | | | | | |
| 36 | Pekerjaan saya sangat menarik dan banyak variasi tugas yang harus dilakukan | | | | | |
| TANGGUNG JAWAB (RESPONSIBILITY) | | | | | | |
| 37 | Dalam bekerja saya dapat menyelesaikan pekerjaan secara bersama-sama dengan pegawai lain | | | | | |
| 38 | Dalam bekerja saya lebih menyukai bekerja sendiri daripada dibantu pegawai lain | | | | | |
| 39 | Saya merasa belum puas apabila pekerjaan belum dapat diselesaikan | | | | | |
| 40 | Saya selalu memeriksa ulang pekerjaan | | | | | |

| | | | | | | |
|-------------------------------|--|--|--|--|--|--|
| | yang telah selesai sebagai bentuk rasa tanggung jawab saya terhadap pekerjaan | | | | | |
| 41 | Saya merasa bersalah apabila pekerjaan terlambat selesai | | | | | |
| 42 | Saya menghindari atasan jika pekerjaan belum selesai | | | | | |
| 43 | Saya selalu melaporkan pekerjaan setiap saat kepada atasan | | | | | |
| 44 | Saya mengkomunikasikan pada atasan apabila kurang memahami tugas pekerjaan | | | | | |
| 45 | Saya siap menerima pengarahan dari atasan apabila melakukan kesalahan dalam pekerjaan | | | | | |
| 46 | Apabila waktu yang digunakan untuk menyelesaikan pekerjaan tidak cukup, maka saya akan lembur untuk menyelesaikan pekerjaan tersebut | | | | | |
| KEMAJUAN (ADVANCEMENT) | | | | | | |
| 47 | Bekerja di instansi ini membuat pegawai berkembang kemampuannya | | | | | |
| 48 | Saya puas dengan tingkat kemajuan karir saya | | | | | |
| 49 | Jabatan yang saya laksanakan saat ini sudah sesuai dengan prestasi kerja saya selama ini | | | | | |
| 50 | Instansi melakukan evaluasi secara berkala terhadap para pegawai untuk kenaikan jabatan berdasarkan kinerja pegawai | | | | | |

| | | | | | | |
|--|--|--|--|--|--|--|
| 51 | Atasan berhasil mengembangkan keterampilan, kemampuan dan kemajuan karir saya selama bekerja di instansi ini | | | | | |
| 52 | Bekerja di instansi ini membuat kemampuan saya berkembang | | | | | |
| 53 | instansi memberikan kesempatan kepada setiap pegawai untuk maju dan mengembangkan diri melalui pendidikan formal, pelatihan, kursus dan seminar sesuai dengan keahlian | | | | | |
| 54 | Pelatihan yang selama ini diikuti pegawai dapat mengembangkan keterampilan pegawai dalam bekerja | | | | | |
| 56 | Sangat mungkin bagi saya untuk naik jabatan di instansi ini | | | | | |
| 57 | Saya akan memilih pengembangan karir saya dibandingkan dengan insentif uang | | | | | |
| 58 | Pekerjaan saya saat ini memungkinkan saya untuk belajar keahlian baru untuk pengembangan karir di masa depan | | | | | |
| PENGEMBANGAN POTENSI INDIVIDU (THE POSSIBILITY OF GROWTH) | | | | | | |
| 59 | Saya ingin mengembangkan kemampuan dan keterampilan saya selama bekerja di instansi ini | | | | | |
| 60 | Atasan memberikan pelatihan-pelatihan kepada pegawai untuk meningkatkan kemampuan dan keterampilan | | | | | |
| 61 | Saya memiliki peluang dan kesempatan | | | | | |

| | | | | | | |
|----|---|--|--|--|--|--|
| | untuk mengembangkan keterampilan dan kemampuan saya | | | | | |
| 62 | Saya mendapat kesempatan untuk belajar hal-hal baru di instansi ini | | | | | |
| 63 | Adanya arahan langsung dari atasan, mampu meningkatkan potensi yang optimal dari pegawai dalam hal mengoreksi hasil kerja yang kurang optimal | | | | | |
| 64 | Adanya pelatihan kerja bertujuan untuk meningkatkan kemampuan kerja para pegawai | | | | | |
| 65 | Diberikannya kesempatan oleh atasan dalam memberikan ide dan pendapat demi meningkatkan keterampilan kerja | | | | | |
| 66 | Pihak instansi memberikan kesempatan yang sama kepada pegawai untuk mengembangkan potensi yang ada pada dirinya untuk lebih maju | | | | | |
| 67 | Pelatihan dan pengembangan yang saya ikuti dapat bermanfaat untuk pengembangan karir | | | | | |
| 68 | Saya memiliki hubungan yang baik dengan atasan dan rekan kerja untuk mendukung pengembangan karir | | | | | |
| 69 | Saya giat bekerja karena adanya kesempatan yang diberikan instansi untuk menduduki posisi tertentu | | | | | |
| 70 | Saya ingin mengembangkan kemampuan | | | | | |

| | | | | | | |
|----|---|--|--|--|--|--|
| | saya selama bekerja di instansi | | | | | |
| 71 | Saya bangga bekerja di instansi ini karena saya dapat berkembang sebagai seorang individu | | | | | |
| 72 | Pekerjaan saya memungkinkan saya tumbuh dan berkembang sebagai seorang individu | | | | | |
| 73 | Pekerjaan saya saat ini memungkinkan saya untuk menambah pengalaman dan keahlian | | | | | |



UNIVERSITAS ISLAM NEGERI
ALAUDDIN
 M A K A S S A R

INDIKATOR KINERJA KARYAWAN MODEL CHESTER I. BARNARD:

- 1. Efektivitas dan Efisiensi**
- 2. Tanggung Jawab**
- 3. Disiplin**
- 4. Inisiatif**

| KRITERIA JAWABAN | |
|------------------|-----------------------|
| SS | = Sangat Setuju |
| S | = Setuju |
| KS | = Kurang Setuju |
| TS | = Tidak Setuju |
| STS | = Sangat Tidak Setuju |

| SKOR PENILAIAN |
|----------------|
| 5 |
| 4 |
| 3 |
| 2 |
| 1 |

| No | PERTANYAAN | SS | S | KS | TS | STS |
|----------------------------------|--|----|---|----|----|-----|
| EFEKTIVITAS DAN EFISIENSI | | | | | | |
| 1 | Dalam melaksanakan tugas, saya jarang melakukan kesalahan | | | | | |
| 2 | Saya memiliki keterampilan teknis untuk menyelesaikan pekerjaan tepat pada waktunya | | | | | |
| 3 | Saya dapat menyelesaikan pekerjaan dengan teliti sesuai yang diharapkan | | | | | |
| 4 | Saya memiliki kemampuan mengarahkan dan membimbing pegawai lain untuk mencapai efisiensi dan efektivitas dalam bekerja | | | | | |
| 5 | Saya melakukan pekerjaan dengan akurat dan jarang membuat kesalahan | | | | | |
| 6 | Saya berusaha dengan serius menyelesaikan pekerjaan sampai dengan selesai | | | | | |
| 7 | Saya telah menunjukkan perhatian pada aspek detail, akurasi, kecermatan dan ketelitian dalam bekerja | | | | | |
| 8 | Saya mampu menyelesaikan tugas yang diberikan secara konsisten | | | | | |
| 9 | Saya mampu menentukan dan mengatur prioritas kerja secara efektif | | | | | |
| 10 | Saya mampu menggunakan waktu dengan efisien dalam melaksanakan segala tugas yang dibebankan kepadanya | | | | | |

| | | | | | | |
|-----------------------|--|--|--|--|--|--|
| 11 | Saya mampu memelihara hubungan kerja yang efektif | | | | | |
| TANGGUNG JAWAB | | | | | | |
| 12 | Saya merasa mempunyai tanggung jawab terhadap pekerjaan yang dibebankan kepada saya | | | | | |
| 13 | Saya mampu mempertanggungjawabkan pekerjaan saya kepada atasan dan teman kerja | | | | | |
| 14 | Saya dapat menyelesaikan sejumlah pekerjaan yang menjadi tanggung jawab saya | | | | | |
| 15 | Saya bersedia bertanggung jawab atas hasil kerja yang dicapai | | | | | |
| 16 | Saya berusaha memberikan perhatian penuh dan konsentrasi terhadap pekerjaan | | | | | |
| 17 | Saya menyelesaikan tugas sesuai dengan waktu yang telah ditentukan atau tepat waktu | | | | | |
| 18 | Saya melapor kepada atasan jika ada masalah dalam pekerjaan | | | | | |
| 19 | Saya mampu membuat keputusan yang berhubungan dengan pekerjaan, mengembangkan solusi alternatif dan rekomendasi serta memilih tindakan yang tepat dalam menunjang proses pelaksanaan tugas dan tanggung jawabnya | | | | | |
| 20 | Saya telah memahami konsekuensi keputusan dan tindakan yang diambilnya sesuai dengan tugas dan tanggung jawabnya | | | | | |
| DISIPLIN | | | | | | |
| 21 | Kedisiplinan saya dapat saya terapkan dalam menyelesaikan pekerjaan | | | | | |
| 22 | Saya selalu hadir tepat waktu sesuai yang telah ditetapkan dalam peraturan perusahaan | | | | | |
| 23 | Saya selalu patuh pada tata tertib dan aturan yang telah ditetapkan oleh perusahaan | | | | | |
| 24 | Saya selalu menaati perintah atau instruksi dari atasan tanpa pernah melanggarnya | | | | | |
| 25 | Saya dapat menyelesaikan tugas dan memenuhi tanggung jawabnya sesuai dengan batas waktu yang | | | | | |

| | | | | | | |
|------------------|--|--|--|--|--|--|
| | ditentukan | | | | | |
| 26 | Saya seantiasa mengikuti dan melaksanakan instruksi-instruksi yang diberikan | | | | | |
| 27 | Saya dapat memelihara tempat kerja tetap teratur sesuai dengan fungsinya | | | | | |
| INISIATIF | | | | | | |
| 28 | Saya sering mengajukan gagasan dan inisiatif untuk menyelesaikan pekerjaan | | | | | |
| 29 | Saya memiliki inisiatif yang berguna untuk membantu penyelesaian pekerjaan yang lebih baik | | | | | |
| 30 | Saya memiliki inisiatif yang baik untuk melaksanakan tugas-tugas/pekerjaan baru | | | | | |
| 31 | Saya memiliki inisiatif mengambil keputusan atau menyelesaikan masalah | | | | | |
| 32 | Saya sering menyelesaikan pekerjaan dengan dengan cara yang berbeda agar mencapai hasil yang terbaik | | | | | |
| 33 | Saya bersedia melakukan pekerjaan tanpa harus diperintah atau diminta dahulu oleh atasan | | | | | |
| 34 | Saya bersedia memperbaiki kesalahan tanpa harus diperintah oleh atasan | | | | | |
| 35 | Saya mampu memberikan ide kreatif untuk kemajuan perusahaan | | | | | |
| 36 | Saya memanfaatkan umpan balik yang kongkrit dalam setiap tugas pekerjaan yang dilakukan | | | | | |
| 37 | Saya senantiasa memiliki inisiatif untuk mengatasi setiap permasalahan dalam pelaksanaan tugasnya | | | | | |
| 38 | Saya mampu menghasilkan ide, tindakan dan solusi yang inovatif | | | | | |
| 39 | Saya dapat bekerja secara mandiri | | | | | |
| 40 | Saya senantiasa memberikan bantuan dan dukungan kepada orang lain | | | | | |

Frequencies Karakteristik Responden

Umur

| | | Frequency | Percent | Valid Percent | Cumulative Percent |
|-------|-------------|-----------|---------|---------------|--------------------|
| Valid | <25 tahun | 2 | 2.5 | 2.5 | 2.5 |
| | 25-34 tahun | 14 | 17.3 | 17.3 | 19.8 |
| | 35-44 tahun | 14 | 17.3 | 17.3 | 37.0 |
| | 45-54 tahun | 40 | 49.4 | 49.4 | 86.4 |
| | >54 tahun | 11 | 13.6 | 13.6 | 100.0 |
| | Total | 81 | 100.0 | 100.0 | |

Jenis kelamin

| | | Frequency | Percent | Valid Percent | Cumulative Percent |
|-------|-----------|-----------|---------|---------------|--------------------|
| Valid | laki-laki | 31 | 38.3 | 38.3 | 38.3 |
| | perempuan | 50 | 61.7 | 61.7 | 100.0 |
| | Total | 81 | 100.0 | 100.0 | |

Pendidikan

| | | Frequency | Percent | Valid Percent | Cumulative Percent |
|-------|---------|-----------|---------|---------------|--------------------|
| Valid | SMA | 4 | 4.9 | 4.9 | 4.9 |
| | Diploma | 12 | 14.8 | 14.8 | 19.8 |
| | S1 | 49 | 60.5 | 60.5 | 80.2 |
| | S2 | 16 | 19.8 | 19.8 | 100.0 |
| | Total | 81 | 100.0 | 100.0 | |

masa kerja

| | | Frequency | Percent | Valid Percent | Cumulative Percent |
|-------|-----------|-----------|---------|---------------|--------------------|
| Valid | <10 Tahun | 18 | 22.2 | 22.2 | 22.2 |
| | >10 tahun | 63 | 77.8 | 77.8 | 100.0 |
| | Total | 81 | 100.0 | 100.0 | |

Variabel Penelitian

Motivasi Kerja

| | | Frequency | Percent | Valid Percent | Cumulative Percent |
|-------|--------|-----------|---------|---------------|--------------------|
| Valid | tinggi | 76 | 93.8 | 93.8 | 93.8 |
| | rendah | 5 | 6.2 | 6.2 | 100.0 |
| | Total | 81 | 100.0 | 100.0 | |

Kemampuan Kerja

| | | Frequency | Percent | Valid Percent | Cumulative Percent |
|-------|--------|-----------|---------|---------------|--------------------|
| Valid | baik | 75 | 92.6 | 92.6 | 92.6 |
| | kurang | 6 | 7.4 | 7.4 | 100.0 |
| | Total | 81 | 100.0 | 100.0 | |

kinerja

| | | Frequency | Percent | Valid Percent | Cumulative Percent |
|-------|--------|-----------|---------|---------------|--------------------|
| Valid | baik | 78 | 96.3 | 96.3 | 96.3 |
| | kurang | 3 | 3.7 | 3.7 | 100.0 |
| | Total | 81 | 100.0 | 100.0 | |

Prestasi

| | | Frequency | Percent | Valid Percent | Cumulative Percent |
|-------|--------|-----------|---------|---------------|--------------------|
| Valid | baik | 78 | 96.3 | 96.3 | 96.3 |
| | kurang | 3 | 3.7 | 3.7 | 100.0 |
| | Total | 81 | 100.0 | 100.0 | |

pengakuan

| | | Frequency | Percent | Valid Percent | Cumulative Percent |
|-------|------------|-----------|---------|---------------|--------------------|
| Valid | Puas | 76 | 93.8 | 93.8 | 93.8 |
| | Tidak puas | 5 | 6.2 | 6.2 | 100.0 |
| | Total | 81 | 100.0 | 100.0 | |

Pekerjaan itu sendiri

| | | Frequency | Percent | Valid Percent | Cumulative Percent |
|-------|------------|-----------|---------|---------------|--------------------|
| Valid | Puas | 78 | 96.3 | 96.3 | 96.3 |
| | Tidak puas | 3 | 3.7 | 3.7 | 100.0 |
| | Total | 81 | 100.0 | 100.0 | |

Tanggung jawab

| | | Frequency | Percent | Valid Percent | Cumulative Percent |
|-------|--------|-----------|---------|---------------|--------------------|
| Valid | tinggi | 79 | 97.5 | 97.5 | 97.5 |
| | kurang | 2 | 2.5 | 2.5 | 100.0 |
| | Total | 81 | 100.0 | 100.0 | |

Kemajuan

| | | Frequency | Percent | Valid Percent | Cumulative Percent |
|-------|-----------|-----------|---------|---------------|--------------------|
| Valid | Ada | 75 | 92.6 | 92.6 | 92.6 |
| | tidak ada | 6 | 7.4 | 7.4 | 100.0 |
| | Total | 81 | 100.0 | 100.0 | |

Pengembangan potensi individu

| | | Frequency | Percent | Valid Percent | Cumulative Percent |
|-------|-----------|-----------|---------|---------------|--------------------|
| Valid | ada | 78 | 96.3 | 96.3 | 96.3 |
| | tidak ada | 3 | 3.7 | 3.7 | 100.0 |
| | Total | 81 | 100.0 | 100.0 | |

Kemampuan teknis

| | | Frequency | Percent | Valid Percent | Cumulative Percent |
|-------|--------|-----------|---------|---------------|--------------------|
| Valid | baik | 76 | 93.8 | 93.8 | 93.8 |
| | kurang | 5 | 6.2 | 6.2 | 100.0 |
| | Total | 81 | 100.0 | 100.0 | |

Kemampuan konseptual

| | | Frequency | Percent | Valid Percent | Cumulative Percent |
|-------|--------|-----------|---------|---------------|--------------------|
| Valid | Baik | 78 | 96.3 | 96.3 | 96.3 |
| | Kurang | 3 | 3.7 | 3.7 | 100.0 |
| | Total | 81 | 100.0 | 100.0 | |

Kemampuan sosial

| | | Frequency | Percent | Valid Percent | Cumulative Percent |
|-------|--------|-----------|---------|---------------|--------------------|
| Valid | baik | 78 | 96.3 | 96.3 | 96.3 |
| | kurang | 3 | 3.7 | 3.7 | 100.0 |
| | Total | 81 | 100.0 | 100.0 | |

Efektifitas dan efisiensi

| | | Frequency | Percent | Valid Percent | Cumulative Percent |
|-------|--------|-----------|---------|---------------|--------------------|
| Valid | baik | 80 | 98.8 | 98.8 | 98.8 |
| | kurang | 1 | 1.2 | 1.2 | 100.0 |
| | Total | 81 | 100.0 | 100.0 | |

Otoritas dan tanggung jawab

| | | Frequency | Percent | Valid Percent | Cumulative Percent |
|-------|--------|-----------|---------|---------------|--------------------|
| Valid | tinggi | 79 | 97.5 | 97.5 | 97.5 |
| | kurang | 2 | 2.5 | 2.5 | 100.0 |
| | Total | 81 | 100.0 | 100.0 | |

disiplin

| | | Frequency | Percent | Valid Percent | Cumulative Percent |
|-------|--------|-----------|---------|---------------|--------------------|
| Valid | Tinggi | 77 | 95.1 | 95.1 | 95.1 |
| | kurang | 4 | 4.9 | 4.9 | 100.0 |
| | Total | 81 | 100.0 | 100.0 | |

inisiatif

| | Frequency | Percent | Valid Percent | Cumulative Percent |
|-----------|-----------|---------|---------------|--------------------|
| Valid Ada | 78 | 96.3 | 96.3 | 96.3 |
| Tidak ada | 3 | 3.7 | 3.7 | 100.0 |
| Total | 81 | 100.0 | 100.0 | |

Crosstabs

Case Processing Summary

| | Cases | | | | | |
|--------------------|-------|---------|---------|---------|-------|---------|
| | Valid | | Missing | | Total | |
| | N | Percent | N | Percent | N | Percent |
| motivasi * kinerja | 81 | 100.0% | 0 | 0.0% | 81 | 100.0% |

motivasi * kinerja Crosstabulation

Count

| | | Kinerja | | Total |
|-----------------|--|---------|--------|-------|
| | | baik | kurang | |
| motivasi Tinggi | | 75 | 1 | 76 |
| rendah | | 3 | 2 | 5 |
| Total | | 78 | 3 | 81 |

Chi-Square Tests

| | Value | df | Asymptotic Significance (2-sided) | Exact Sig. (2-sided) | Exact Sig. (1-sided) |
|------------------------------------|---------------------|----|-----------------------------------|----------------------|----------------------|
| Pearson Chi-Square | 19.684 ^a | 1 | .000 | | |
| Continuity Correction ^b | 10.332 | 1 | .001 | | |
| Likelihood Ratio | 8.284 | 1 | .004 | | |
| Fisher's Exact Test | | | | .009 | .009 |
| Linear-by-Linear Association | 19.441 | 1 | .000 | | |
| N of Valid Cases | 81 | | | | |

a. 3 cells (75.0%) have expected count less than 5. The minimum expected count is .19.

b. Computed only for a 2x2 table

kemampuan * kinerja Crosstabulation

Count

| | | Kinerja | | Total |
|-----------|--------|---------|--------|-------|
| | | baik | kurang | |
| kemampuan | baik | 74 | 1 | 75 |
| | kurang | 4 | 2 | 6 |
| Total | | 78 | 3 | 81 |

Chi-Square Tests

| | Value | df | Asymptotic Significance (2- sided) | Exact Sig. (2- sided) | Exact Sig. (1- sided) |
|------------------------------------|---------------------|----|--|--------------------------|--------------------------|
| Pearson Chi-Square | 15.951 ^a | 1 | .000 | .013 | .013 |
| Continuity Correction ^b | 8.240 | 1 | .004 | | |
| Likelihood Ratio | 7.403 | 1 | .007 | | |
| Fisher's Exact Test | | | | | |
| Linear-by-Linear Association | 15.754 | 1 | .000 | | |
| N of Valid Cases | 81 | | | | |

a. 2 cells (50.0%) have expected count less than 5. The minimum expected count is .22.

b. Computed only for a 2x2 table

LAMPIRAN KEGIATAN



(Gambar: struktur organisasi dinas kesehatan kabupaten Gowa)



DINAS KESEHATAN KABUPATEN GOWA

Visi: " MENUJU GOWA SEHAT "

Misi:

1. Menyiapkan tenaga, sarana & prasarana pelayanan kesehatan;
 2. Memelihara & meningkatkan pelayanan kesehatan yang bermutu, merata & terjangkau;
 3. Mendorong kemandirian masyarakat untuk hidup sehat;
 4. Memelihara & meningkatkan kesehatan individu, keluarga & masyarakat.
-

(Visi dan Misi Dinas Kesehatan Kabupaten Gowa)



UNIVERSITAS ISLAM NEGERI
ALAUDDIN
M A K A S S A R



UNIVERSITAS ISLAM NEGERI
ALAUDDIN
M A K A S S A R



(Gambar: pegawai saat mengerjakan kuesioner)

UNIVERSITAS ISLAM NEGERI
ALAUDDIN
M A K A S S A R

DAFTAR RIWAYAT HIDUP



Nama lengkap Windy Nur Anggrainy, anak bungsu dari 6 bersaudara dari pasangan Alm. Dian Rizandy Tucunan dan Hj. Rahmi Rasyid . Penulis lahir di Ujung Pandang 4 Juli 1995. Penulis mulai mengenyam pendidikan pada tahun 2002 di Sekolah Dasar Negeri Panaikang II melanjutkan pendidikan di MTsN Model Makassar pada tahun 2007 dan melanjutkan pendidikan di Man 2 Model Makassar pada tahun 2010 hingga 2013. Setelah itu penulis melanjutkan pendidikan di Universitas Islam Negeri Alauddin Makassar pada jurusan Kesehatan Masyarakat melalui jalur SB-PTAIN dan pada semester V mengambil konsentrasi Administrasi Kebijakan Kesehatan.

UNIVERSITAS ISLAM NEGERI
ALAUDDIN
M A K A S S A R