

**PERAN PANTI SOSIAL DALAM PENANGANAN LANJUT USIA
(Studi Kasus pada Panti Sosial Tresna Werdha
Gau Mabaji Kabupaten Gowa)**



Skripsi

**Diajukan untuk Memenuhi Salah Satu Syarat Meraih Gelar
Sarjana Sosial Jurusan PMI-Kons. Kesejahteraan Sosial
Pada Fakultas Dakwah dan Komunikasi
UIN Alauddin Makassar**

Oleh

NUR ISRA

NIM. 50600111082

**FAKULTAS DAKWAH DAN KOMUNIKASI
UIN ALAUDDIN MAKASSAR
2015**

PERNYATAAN KEASLIAN SKRIPSI

Mahasiswa yang bertanda tangan di bawah ini:

Nama : Nur Isra
NIM : 50600110082
Tempat/Tgl. Lahir : Sungguminasa/17 April 1985
Jur/Prodi/Konsentrasi : PMI/Kesejahteraan Sosial
Fakultas/Program : Dakwah dan Komunikasi UIN Alauddin
Alamat : Jl. Sirajuddin Rani No.74 Sungguminasa-Gowa
Judul : Peran Panti Sosial Dalam Penanganan Lanjut Usia(Studi Kasus Panti Sosial Tresna Werdha Gau Mabaji Kabupaten Gowa)

Menyatakan dengan sesungguhnya dan penuh kesadaran bahwa skripsi ini benar adalah hasil karya sendiri. Jika dikemudian hari terbukti bahwa ia merupakan duplikat, tiruan, plagiat, atau dibuat oleh orang lain, sebagian atau seluruhnya, maka skripsi dan gelar yang diperoleh karenanya batal demi hukum.

Samata-Gowa, 22 Oktober 2015
Penyusun,

NUR ISRA
NIM. 50600110082

PERSETUJUAN PEMBIMBING

Pembimbing penulisan skripsi saudara Nur Isra, NIM. 50600111082, mahasiswa Jurusan PMI-Konsentrasi Kesejahteraan Sosial Fakultas Dakwah dan Komunikasi UIN Alauddin Makassar, setelah dengan seksama meneliti dan mengoreksi skripsi yang bersangkutan dengan judul, “Peran Panti Sosial Dalam Penanganan Lanjut Usia (Studi Kasus pada Panti Sosial Tresna Werdha Gau Mabaji Kabupaten Gowa)” memandang bahwa skripsi tersebut telah memenuhi syarat ilmiah dan dapat disetujui untuk diajukan ke sidang *munaqasyah*.

Demikian persetujuan ini diberikan untuk diproses lebih lanjut.

Samata-Gowa, ... November 2015

Pembimbing I

Prof. Dr. H. M. Sattu Alang, MA
NIP. 19561231 198203 1 037

Pembimbing II

Dr. H. Muh. Ilham, M.Pd
NIP. 19620514 199403 1 002

PENGESAHAN SKRIPSI

Skripsi yang berjudul, “Peran Panti Sosial Dalam Penanganan Lanjut Usia (Studi Kasus pada Panti Sosial Tresna Werdha Gau Mabaji Kabupaten Gowa)”, yang disusun oleh Nur Isra, NIM. 50600110082, mahasiswa Jurusan PMI-Konsentrasi Kesejahteraan Sosial Fakultas Dakwah dan Komunikasi UIN Alauddin, telah diuji dan dipertahankan dalam sidang munaqasyah yang diselenggarakan pada hari Jum’at, 4 Desember 2015, dinyatakan telah dapat diterima sebagai salah satu syarat untuk memperoleh gelar Sarjana dalam Ilmu Komunikasi (dengan beberapa perbaikan).

Samata-Gowa, 4 Desember 2015

DEWAN PENGUJI

Penanggungjawab : Dekan Fakultas Dakwah dan Komunikasi
Ketua : ()
Sekretaris : ()
Munaqisy I : ()
Munaqisy II : ()
Pembimbing I : ()
Pembimbing II : ()

Diketahui oleh :

Dekan Fakultas Dakwah dan Komunikasi
UIN Alauddin Makassar,

Dr. H. Abd. Rasyid Masri, S.Ag., M.Pd., M.Si., M.M

NIP. 19690827 199603 1 004

KATA PENGANTAR

Segala puji bagi Allah swt atas rahmat, taufiq, dan hidayah-Nya, sehingga penulis dapat menyelesaikan skripsi ini dengan judul “Peran Panti Sosial Dalam Penanganan Lanjut Usia (Studi Kasus pada Panti Sosial Tresna Werdha Gau Mabaji Kabupaten Gowa)”. Salam dan salawat selalu terpatri dalam sanubari, sebagai haturan doa kepada reformis sejati Rasulullah Muhammad SAW, beserta para keluarga, sahabat, dan para pengikutnya.

Skripsi ini disusun dalam rangka memenuhi salah satu syarat untuk memperoleh gelar kesarjanaan S1 (Strata 1) pada Jurusan PMI-Kons. Kesejahteraan Sosial Fakultas Dakwah dan Komunikasi UIN Alauddin Makassar. Dalam proses penyusunan skripsi ini, penulis sangat menyadari bahwa banyak pihak yang telah berkontribusi. Karena itu penulis ingin mengucapkan terimakasih kepada orang-orang yang telah mendo'akan, membantu dan mendukung penulis sehingga karya ilmiah ini dapat terselesaikan.

1. Prof. Dr. H. Musafir Pababbari, M.Si Rektor UIN Alauddin Makassar, para Wakil Rektor UIN Alauddin Makassar
2. Dr. H. Abd. Rasyid Masri, S.Ag.,M.Pd.,M.Si.,M.M, Dekan Fakultas Dakwah dan Komunikasi UIN Alauddin Makassar, Wakil Dekan I, II dan III
3. Dra. St. Aisyah BM, M.Sos.I, selaku Ketua Jurusan PMI/Kesejahteraan Sosial, dan Dr. Syamsuddin AB, M.Pd, selaku Sekretaris Jurusan PMI/Kesejahteraan Sosial Fakultas Dakwah dan Komunikasi UIN Alauddin, dengan rasa tulus memberikan arahan, motivasi, nasehat, dan masukan serta bimbingan selama penulis menempuh kuliah.

4. Prof. Dr. H. M. Sattu Alang, MA, selaku Pembimbing I, dan Dr. H. Muh. Ilham, M.Pd selaku Pembimbing II, yang telah meluangkan waktu mengarahkan serta membimbing penulis sehingga skripsi ini terselesaikan dengan baik.
5. Drs. H. Syamsul Bahri, M.Si, selaku Munaqisy I, dan Dr. Hj. Nurlaelah Abbas, Lc.,MA selaku Munaqisy II, yang telah meluangkan waktu mengarahkan serta membimbing penulis sehingga skripsi ini terselesaikan dengan baik.
6. Seluruh Pengelola Perpustakaan dan staf Fakultas Dakwah dan Komunikasi UIN Alauddin atas kontribusinya kepada peneliti dalam membantu menyediakan berbagai literatur ilmiah.
7. Kedua orang tua tercinta, Muh. Nasir dan Rosdiana dengan kasih sayang dan rasa tulus membesarkan dan mendidik hingga saya berhasil meraih pendidikan.
8. Istri dan kedua anak tercinta, Rahmawati, SE, Naufal Haidar Mahshun dan Nafis Haikal Mahfudz yang senantiasa mendampingi saya sampai sekarang.

Samata-Gowa, 29 Oktober 2015
Penyusun,

NUR ISRA
NIM. 50600110082

DAFTAR ISI

HALAMAN JUDUL	i
HALAMAN PERNYATAAN KEASLIAN SKRIPSI	ii
HALAMAN PERSETUJUAN PEMBIMBING	iii
HALAMAN PENGESAHAN SKRIPSI.....	iv
KATA PENGANTAR	v
DAFTAR ISI	vii
ABSTRAK	ix
BAB I PENDAHULUAN	
A. Latar Belakang	1
B. Rumusan Masalah	5
C. Fokus Penelitian dan Deskripsi Fokus	6
D. Kajian Pustaka	7
E. Tujuan dan Kegunaan Penelitian	9
BAB II TINJAUAN TEORITIS	
A. Tinjauan Tentang Peranan Panti Sosial	11
B. Tinjauan Tentang Lanjut Usia	17
BAB III METODE PENELITIAN	
A. Jenis dan Lokasi Penelitian	26
B. Pendekatan Penelitian	27
C. Sumber Data	27
D. Metode Pengumpulan Data	28
E. Instrumen Penelitian.....	30
F. Teknik Analisis Data.....	31
BAB IV HASIL PENELITIAN DAN PEMBAHASAN	
A. Profil Panti Sosial Tresna Werdha Gau Mabaji Kabupaten Gowa	32
B. Implementasi Program Kesejahteraan Sosial Bagi Lanjut Usia di PSTW Gau Mabaji Kabupaten Gowa	41
C. Respon Para Lanjut Usia Terhadap Program Kesejahteraan Sosial di PSTW Gau Mabaji Kabupaten Gowa	58

BAB V PENUTUP	
A. Kesimpulan	65
B. Implikasi Penelitian.....	66
DAFTAR PUSTAKA	
LAMPIRAN-LAMPIRAN	
RIWAYAT HIDUP	



UNIVERSITAS ISLAM NEGERI
ALAUDDIN
M A K A S S A R

ABSTRAK

Nama : NUR ISRA
NIM : 50600111082
**Judul : PERAN PANTI SOSIAL DALAM PENANGANAN LANJUT
USIA (STUDI KASUS PADA PANTI SOSIAL TRESNA
WERDHA GAU MABAJI KABUPATEN GOWA)**

Penelitian ini bertujuan menganalisis sejauhmana peranan panti sosial dalam menangani lanjut usia khususnya Panti Sosial Tresna Werdha Gau Mabaji Kabupaten Gowa. Berdasarkan permasalahan tersebut, fokus yang dianalisis adalah (a) implementasi program kesejahteraan sosial bagi lansia di PSTW Gau Mabaji Kabupaten Gowa dan (b) respon para lansia terhadap program kesejahteraan sosial di PSTW Gau Mabaji Kabupaten Gowa?. Landasan teoretis penelitian ini membahas tentang konsep peranan panti sosial dan tinjauan tentang lanjut usia. Sementara metode penelitian yang digunakan adalah jenis penelitian kualitatif dengan pendekatan studi kasus.

Hasil penelitian ini menunjukkan kesimpulan: (1) Berdasarkan temuan data observasi dan wawancara diketahui terdapat empat program kesejahteraan sosial dalam bentuk pelayanan kepada santunan lanjut usia di PSTW Gau Mabaji. *Pertama, Pelayanan Kebutuhan Fisik* kepada santunan dalam PSTW Gau Mabaji baik program regular maupun program subsidi silang diberikan dalam dua bentuk pelayanan yakni penempatan dalam asrama dan pelayanan makanan/konsumsi. *Kedua, Pelayanan Kesehatan* melalui dua langkah yaitu upaya pencegahan misalnya kebersihan kamar, badan dan lingkungan. Upaya penyembuhan misalnya santunan dan yang sakit dirujuk ke rumah sakit. *Ketiga, Pelayanan Psikososial Edukatif* dalam bentuk seperti bimbingan belajar, konseling atau curahan hati, keterampilan, serta rekreasi, menyanyi, lomba keindahan asrama, dan pemilihan santunan teladan. *Keempat, Pelayanan Kebutuhan Spiritual* dilakukan dalam bentuk bimbingan ibadah dan ceramah agama. (2) Implementasi program kesejahteraan sosial bagi para lansia di PSTW Gau Mabaji Kabupaten Gowa mendapatkan respon yang bervariasi oleh para lansia. Hal ini terjadi karena dipengaruhi oleh latar belakang sosial psikologis masing-masing lansia.

BAB I

PENDAHULUAN

A. Latar Belakang

Usia tua adalah masa paling akhir dalam kehidupan manusia di dunia. Realitas ini sudah menjadi *sunnatullah* yang pasti dilalui oleh setiap orang jika dikaruniai usia panjang. Berbagai perubahan kondisi pun akan dialami oleh setiap orang di masa tuanya, baik secara biologis, psikologis dan sosial yang saling berinteraksi satu sama lain akibat pertambahan usia. Karena itu, kesejahteraan dan kualitas kehidupan manusia lanjut usia perlu mendapat perhatian khusus agar dimungkinkan dapat hidup secara produktif sesuai dengan kemampuannya.

Permasalahan global yang mengemuka dewasa ini adalah pertumbuhan penduduk lanjut usia yang diprediksi meningkat secara signifikan terutama di negara-negara berkembang. Indonesia termasuk salah satu negara berkembang yang diprediksi akan mengalami ledakan jumlah penduduk lanjut usia.¹ Berdasarkan data *World Health Organization* (WHO), pada tahun 2000 diperkirakan terdapat 600 juta jiwa lanjut usia (usia lebih dari 60 tahun) di dunia. Angka ini diperkirakan akan

¹Pada tahun 2012 Indonesia termasuk negara Asia ketiga dengan jumlah absolut populasi di atas 60 tahun terbesar yakni setelah Cina (200 juta), India (100 juta) dan menyusul Indonesia (25 juta). Bahkan diperkirakan Indonesia akan mencapai 100 juta lanjut usia (lansia) dalam tahun 2050. Lihat Kementerian Kesehatan RI, *Gambaran Kesehatan Lanjut Usia di Indonesia* (Jakarta: Pusat Data dan Informasi Kementerian Kesehatan RI, 2013), h. 1.

mencapai sekitar 1,2 miliar orang pada tahun 2025 dan selanjutnya diperkirakan akan mencapai 2 miliar orang pada tahun 2050.²

Demikian pula data *United Nations* 2006, distribusi populasi lanjut usia saat ini sebanyak 65% tinggal di negara berkembang dan pada tahun 2025 akan meningkat mencapai kira-kira 75 persen. Sedangkan di Indonesia, pada tahun 2050 diperkirakan akan terdapat 80 juta lanjut usia, dengan rasio 60-69 tahun berjumlah 35,8 juta dan usia 70-79 tahun sebesar 21,4 juta dan 80 tahun ke atas berjumlah 11,8 juta jiwa.³

Sebagai respon atas kondisi global dan lokal tersebut, pemerintah merumuskan berbagai kebijakan dan program yang ditujukan kepada kelompok penduduk lanjut usia. Salah satu kebijakan yang dimaksud tertuang dalam Undang-Undang RI. Nomor 13, Tahun 1998 tentang Kesejahteraan lanjut usia. Sementara program yang dijalankan pemerintah di antaranya tertuang dalam Peraturan Pemerintah Nomor 43 Tahun 2004 tentang Pelaksanaan Upaya Peningkatan Kesejahteraan lanjut usia.

Dalam realitasnya terjadi ledakan penduduk lanjut usia di satu sisi, dan pandangan masyarakat bahwa lanjut usia merupakan beban sosial di sisi lain, telah mengundang perhatian banyak pihak. Hugo sebagaimana yang dikutip Prayitno, mengatakan bahwa banyak pakar yang memandang fenomena lanjut usia ini dari sisi

²Evieta Fadjar, "Lansia-Indonesia-Makin-Bertambah", *Tempo Online*. 25 Juni 2013. <http://www.tempo.co/read/news/2013/06/25> (Akses 10 Maret 2015).

³"World Health Organization; Populasi Lansia di Dunia Semakin Bertambah", *Situs ResmiVOA*. <http://www.voaindonesia.com/content/who> (Akses 10 Maret 2015).

yang serba muram, bahkan banyak pemerintah negara berkembang belum merasa siap dan cenderung mengabaikan kehadiran golongan tua ini.⁴

Keberadaan lanjut usia seringkali dipersepsikan secara negatif dan keliru, di mana lanjut usia dianggap sebagai beban keluarga maupun masyarakat sekitarnya. Hal ini dimungkinkan karena melihat beberapa kasus lanjut usia yang hidupnya sangat tergantung kepada orang lain. Karena ketergantungan dan ketidakberdayaan lanjut usia ini kemudian disimpulkan sebagai beban dan menjadi alasan bagi keluarga tertentu untuk menitipkan mereka ke panti-panti jompo, bahkan diterlantarkan.

Data awal penelitian ini mengindikasikan hal yang sama, bahwa terdapat kecenderungan sebagian masyarakat, khususnya dari pihak keluarga lanjut usia yang bermukim di Panti Sosial Tresna Werdha (PSTW) Gau Mabaji Kabupaten Gowa Sulawesi Selatan, yang memandang golongan lanjut usia sebagai beban keluarga, beban sosiopsikologis, ekonomis, dan beragam alasan lainnya sehingga mereka diasingkan di panti jompo.

Hal tersebut sebagaimana diungkapkan Bagian Hubungan Masyarakat (Humas) PSTW Gau Mabaji, Syaiful Samad yang menguraikan beberapa alasan masyarakat untuk menempatkan anggota keluarganya dipanti sebagai berikut :

1. Lanjut Usia sama dengan pikun
2. Lanjut Usia tidak berdaya
3. Lanjut Usia sukar memahami informasi baru

⁴Ibnumajjah, “Hak Lanjut Usia Dalam Islam”, *Website Ibnumajjah*.
<https://ibnumajjah.wordpress.com/2012/09/26/hak-lanjut-usia-dalam-islam>

4. Lanjut Usia tidak butuh cinta dan tidak perlu relasi seksual
5. Lanjut Usia tidak produktif dan menjadi beban masyarakat
6. Lanjut Usia itu lemah, jompo, ringkih, sakit-sakitan atau cacat
7. Lanjut Usia menghabiskan uang untuk berobat.⁵

Diketahui bahwa kultur masyarakat Indonesia lazimnya masih percaya pada nilai-nilai tradisi tentang pola hubungan keluarga, dimana orangtua merupakan tanggung jawab anak. Namun dewasa ini ikatan tradisional keluarga mulai mengalami pergeseran, sehubungan dengan mudarnya pola hubungan antar generasi pada banyak masyarakat. Pergeseran pola hubungan antar generasi dikhawatirkan akan memojokkan golongan lanjut usia, suatu kecenderungan untuk tidak peduli pada keadaan atau melepas urusan merawat orang tua.

Idealnya, keluarga merupakan tempat tinggal utama bagi lanjut usia untuk mendapatkan dukungan moral maupun materil dan mendapatkan perawatan sepenuhnya dari anak-anak mereka. Namun kenyataan menunjukkan bahwa banyak keluarga, meskipun mampu secara ekonomi, tetap menitipkan orang tuanya ke panti jompo atau panti sosial, seperti yang terjadi di PSTW Gau Mabaji Kabupaten Gowa. Namun demikian, keberadaan PSTW Gau Mabaji sangat penting dan tidak dapat diabaikan sebagai salah satu solusi untuk menangani problem kesejahteraan sosial para lanjut usia, terutama yang tidak mampu dan terlantar.

⁵Humas PSTW Gau Mabaji, "Masih Tetap Berharap Menjadi Peksos", *Blog Humas PSTW Gau Mabaji*. <http://humaspstwgaumabaji.blogspot.com/> (Akses 10 Maret 2015).

Berdasarkan uraian permasalahan tersebut, penulis bermaksud melaksanakan penelitian di PSTW Gau Mabaji Kabupaten Gowa. Adapun alasan pemilihan Gau Mabaji Kabupaten Gowa sebagai objek penelitian beranjak dari temuan data hasil *Survey Sosial Ekonomi Nasional (Susenas) 2009*, tentang populasi lanjut usia di Sulawesi Selatan, di mana Kabupaten Gowa berada di urutan keempat, dengan jumlah lanjut usia sebanyak 49.030 jiwa.⁶ Fakta sosial ini tentu akan berimplikasi terhadap kinerja pekerja sosial dan seluruh elemen struktural PSTW Gau Mabaji dalam menangani para lanjut usia di Kabupaten Gowa.

Sehubungan dengan maksud di atas, maka penelitian ini merupakan penelitian yang bersifat lapangan serta mendeskripsikan data-data secara kualitatif. Adapun judul yang diangkat dalam penelitian ini adalah, “Peranan Panti Sosial dalam Menangani Lanjut Usia (Studi Kasus Pada Panti Sosial Tresna Werdha Gau Mabaji Kabupaten Gowa).

B. Rumusan Masalah

Pokok permasalahan dalam penelitian ini adalah bagaimana peranan panti sosial Tresna Werdha Gau Mabaji Kabupaten Gowa dalam menangani orang-orang lanjut usia?, dengan dua sub permasalahan sebagai berikut:

1. Bagaimana implementasi program kesejahteraan sosial bagi lanjut usia di PSTW Gau Mabaji Kabupaten Gowa?

⁶Subhan Kadir, “Tahukah Anda 10 Kabupaten/Kota Berpenduduk Lanjut Usia Terbanyak Di Sulawesi Selatan, *Blog Subhan Kadir*. <http://penyuluhsosial.blogspot.com/2011/02/tahukah-anda-10-kabupatenkota.html> (Akses 10 Maret 2015).

2. Bagaimana respon para lanjut usia terhadap program kesejahteraan sosial di PSTW Gau Mabaji Kabupaten Gowa?

C. Fokus Penelitian dan Deskripsi Fokus

1. Fokus Penelitian

Berkaitan dengan rumusan masalah tersebut, fokus penelitian ini mencakup dua bagian. Pertama, peneliti berupaya mendeskripsikan gambaran tentang sejauh mana program kesejahteraan sosial diimplementasikan di PSTW Gau Mabaji Kabupaten Gowa dan bagaimana respon para lanjut usia terhadap program kesejahteraan sosial di PSTW Gau Mabaji Kabupaten Gowa.

2. Deskripsi Fokus

a. Lanjut usia

Menurut data *World Health Organizational* (WHO) dan UU Nomor 13 Tahun 1998, Tentang Kesejahteraan lanjut usia, Bab I, Ketentuan Umum, Pasal 1, Nomor 2, disebutkan bahwa lanjut usia adalah seseorang yang telah mencapai usia enam puluh tahun keatas.⁷ Lanjut usia yang dimaksud dalam penelitian ini adalah orang tua yang bertempat tinggal atau mereka yang dititipkan oleh keluarganya di sebuah panti jompo atau panti sosial.

⁷Undang-Undang Republik Indonesia Nomor 13 Tahun 1998, Tentang Kesejahteraan Lanjut Usia, Bab I, Ketentuan Umum, Pasal 1, Nomor 2.

b. Panti Sosial Tresna Werdha Gau Mabaji

Istilah “panti” dalam kamus besar bahasa Indonesia memiliki banyak arti, antara lain, 1) rumah atau tempat kediaman, 2) asuhan; rumah tempat memelihara dan merawat anak yatim piatu, 3) derma; rumah tempat memelihara dan merawat orang jompo atau anak terlantar, 4) werdha; tempat memelihara atau merawat orang jompo.⁸ Kata panti yang dimaksud dalam penelitian ini adalah tempat tinggal alternatif bagi orang-orang jompo (lanjut usia) atau sering diistilahkan sebagai panti sosial.

Tresna Werdha “Gau Mabaji” adalah salah satu panti sosial yang berada di Kabupaten Gowa, Sulawesi Selatan. Panti Sosial Tresna Werdha (PSTW) adalah Unit Pelayanan Teknis (UPT) di lingkungan Departemen Sosial RI yang bertanggung jawab dibawah Direktorat Jendral Pelayanan dan Rehabilitasi Sosial dan secara fungsional dibina oleh Direktorat Pelayanan Sosial Lanjut Usia.⁹ Lembaga ini berfungsi sebagai pusat penanganan bagi Penyandang Masalah Kesejahteraan Sosial (PMKS) terutama menangani orang lanjut usia

D. Penelitian Terdahulu

Pertimbangan utama sehingga kajian pustaka (analisis penelitian terdahulu) perlu disusun dalam rancangan penelitian didasari oleh kenyataan bahwa setiap objek atau fenomena sosial merupakan gejala multidimensi sehingga dapat dianalisis lebih dari satu kali secara berbeda-beda, baik oleh orang yang sama maupun berbeda.

⁸Tim Prima Pena, *Kamus Besar Bahasa Indonesia* (Jakarta: Gitamedia Press, tth), h. 580.

⁹Panti Sosial Tresna Werdha (PSTW) Gau Mabaji Kabupaten Gowa, “Profil”, *Situs Resmi PSTW Gau Mabaji*. <http://gaumabaji.kemsos.go.id> (Akses 10 Maret 2015).

Menurut Muljono, tujuan kajian pustaka dimaksudkan untuk mengidentifikasi kemungkinan signifikansi dan kontribusi akademik dari penelitian yang dimaksud, dan untuk memastikan bahwa:

1. Pokok masalah yang akan diteliti belum pernah dibahas oleh peneliti lainnya
2. Pokok masalah yang akan diteliti mempunyai relevansi (sesuai atau tidak sesuai) dengan sejumlah teori yang telah ada.¹⁰

Berdasarkan uraian di atas maka diperlukan suatu data pembandingan tentang beberapa hasil penelitian terdahulu yang relevan. Penelitian yang mengangkat topik tentang panti jompo telah banyak dilakukan oleh mahasiswa dengan berbagai sudut pandang permasalahan yang berbeda. Demikian pula masing-masing mahasiswa berbeda dari segi pendekatan teori dan metode penelitian yang mereka gunakan untuk menganalisis permasalahan dipanti jompo.

Salah satu penelitian terdahulu yang dimaksud, antara lain adalah penelitian Hardiyanti, mahasiswi Sosiologi Fakultas Ilmu Sosial dan Ilmu Politik Universitas Hasanuddin Makassar. Judul penelitian Hardiyanti adalah “Studi Fenomenologis Lanjut Usia di Panti Sosial Tresnha Werdha Gau Mabaji Gowa”. Hardiyanti dalam penelitiannya menggunakan perspektif sosiologis, yaitu kajian fenomenologis dengan

¹⁰Muljono Damopolii, *Pedoman Penulisan Karya Tulis Ilmiah; Makalah, Skripsi, Disertasi dan Laporan Penelitian* (Makassar: Alauddin Press, 2013), h. 13-14.

pendekatan teori interaksi simbolik untuk menganalisis para lanjut usia di Panti Sosial Tresnha Werdha Gau Mabaji Gowa.¹¹

Letak persamaan penelitian ini dengan penelitian terdahulu yang dilakukan oleh Hardiyanti, antara lain, objek atau lokasi penelitian yang sama yakni di PSTW Gau Mabaji Gowa. Di samping itu, perspektif sosiologis serta metode penelitian yang digunakan, yaitu deskriptif kualitatif dengan pendekatan studi kasus, juga digunakan oleh peneliti untuk menganalisis permasalahan.

Sedang aspek perbedaannya terletak pada, 1) fokus permasalahan peneliti adalah studi kesejahteraan sosial yang berkenaan dengan pelayanan sosial bagi para lanjut usia sebagai Penyandang Masalah Kesejahteraan Sosial, 2) masalah yang akan dianalisis adalah gambaran kehidupan sosial lanjut usia di PSTW Gau Mabaji Kabupaten Gowa, dan implementasi program kesejahteraan sosial bagi lanjut usia di PSTW Gau Mabaji Kabupaten Gowa.

E. Tujuan dan Kegunaan

1. Tujuan penelitian

Berdasarkan fokus penelitian yang dijelaskan terdahulu, maka tujuan yang ingin dicapai dalam penelitian ini adalah:

- a. Mengetahui implementasi program kesejahteraan sosial bagi lanjut usia di PSTW Gau Mabaji Kabupaten Gowa.

¹¹Hardiyanti, “Studi Fenomenologis Lansia di Panti Sosial Tresnha Werdha Gau Mabaji Gowa”, *Skripsi* (Makassar: Jurusan Sosiologi Fakultas Ilmu Sosial dan Ilmu Politik Universitas Hasanuddin Makassar, 2012).

- b. Mengetahui respon para lanjut usia terhadap program kesejahteraan sosial di PSTW Gau Mabaji Kabupaten Gowa

2. Kegunaan penelitian

- a. Hasil penelitian ini diharapkan dapat mengembangkan aspek keilmuan dalam studi Kesejahteraan Sosial, terutama yang berkaitan dengan penelitian kualitatif terhadap peran panti sosial dalam menangani manusia lanjut usia dengan segala problematika sosial yang melingkupinya.
- b. Hasil penelitian ini diharapkan dapat memberikan kontribusi dan sumbangan pemikiran kepada PSTW Gau Mabaji, Pemerintah Kabupaten Gowa, para pekerja dan penyuluh sosial, dan masyarakat pada umumnya tentang upaya penanganan bagi Penyandang Masalah Kesejahteraan Sosial (PMKS) terutama menangani orang lanjut usia

BAB II

TINJAUAN TEORETIS

A. Tinjauan Tentang Peranan Panti Sosial Tresna Werdha

1. Pengertian Peran Panti Sosial Tresna Werdha

Panti sosial adalah unit pelaksana teknis di lingkungan Depsos yang memberikan pelayanan kesejahteraan sosial (Pasal 1 Kep. Mensos no.22/1995). Tugasnya adalah memberikan pelayanan kesejahteraan sosial dan rehabilitasi sosial bagi penyandang masalah kesejahteraan sosial sesuai dengan peraturan perundang-undangan yang berlaku. Proses pelayanan Lanjut Usia dalam panti adalah proses bantuan pertolongan, perlindungan, bimbingan, santunan dan perawatan yang dilakukan secara sistematis, terarah, dan terencana dalam panti yang bertujuan untuk meningkatkan kesejahteraan Lanjut Usia.¹

Adapun peran dan fungsi dari Panti Sosial Tresna Werdha itu sendiri adalah memberikan pelayanan dan perlindungan sosial dalam upaya memenuhi hak dan kewajiban terhadap Lanjut Usia sebagaimana tercantum dalam Undang-Undang No. 13 Tahun 1998 tentang Kesejahteraan Sosial Usia Lanjut.

Beberapa peran dan fungsi panti sosial lainnya juga dikemukakan dalam Undang-Undang Nomor 6 Tahun 1974 Pasal 3 ayat 1 tentang ketentuan-ketentuan pokok kesejahteraan sosial menjelaskan tugas-tugas pemerintah ialah: a) menentukan

¹Puslitbang dan Diklat Departemen Agama RI, *Harmoni; Jurnal Multikultural dan Multireligius* (Jakarta: CV. Maloho Jaya Abadi, 2009), h. 91

garis keb kan yang diperlukan untuk memelihara, membimbing dan meningkatkan usaha kesejahteraan sosial; b) memupuk, memelihara, membimbing dan meningkatkan kesadaran serta rasa tanggung jawab sosial masyarakat; c) melakukan pengamanan dan pengawasan pelaksanaan usaha-usaha kesejahteraan sosial.²

Demikian pula dalam Undang-Undang No. 13 tahun 1998 tentang Kesejahteraan Lanjut Usia, dalam Bab V Ps 12 tentang upaya peningkatan kesejahteraan sosial bagi Lanjut Usia tidak potensial di antaranya: a) pelayanan keagamaan dan mental spritual; b) pelayanan kesehatan; c) pelayanan untuk mendapatkan kemudahan dalam penggunaan fasilitas, sarana, dan prasarana umum; d) pemberian kemudahan dalam layanan dan bantuan hukum; e) perlindungan sosial.³

Selain itu panti sosial merupakan lembaga utama yang merupakan tempat pelaksanaan tugas pekerja sosial yang menggunakan metode pekerja sosial sebagai metode pokok dalam melaksanakan fungsinya. Fungsi adalah sekelompok aktivitas yang tergolong pada jenis yang sama berdasarkan sifat atau pelaksanaannya.

Panti sosial merupakan lembaga pelayanan kesejahteraan sosial yang berfungsi melaksanakan kegiatan bimbingan sosial, pemulihan sosial, penyantunan sosial, dan pemberian bantuan sosial. Menurut Friedleander sebagaimana yang dikutip Setyabudi, bahwa:

Panti harus merupakan tempat dimana penerima pelayanan dapat mempeoleh cara hidup yang baru dalam kehidupan bersama rekanrekannya memperoleh pengalaman diri hidup berkelompok, memperoleh pemeliharaan kesehatan yang baik, memperoleh tambahan makan yang bergizi, memperoleh suasana

² Puslitbang dan Diklat Departemen Agama RI, *Harmoni*, h. 92

³ Puslitbang dan Diklat Departemen Agama RI, *Harmoni*, h. 93

pershabatan, memperoleh pendidikan pelatihan, yang kesemuanya itu diberikan.⁴

Selain itu panti sosial merupakan lembaga yang memang bergerak dibidang usaha kesejahteraan sosial yang menggunakan profesi pekerja sosial dalam memberikan pelayanan baik bersifat preventif, akuratif maupun promotif kepada kliennya secara khusus serta masyarakat pada umumnya.

2. Landasan Hukum Keberadaan PSTW

Dalam Undang-Undang Dasar 1945 Pasal 34 tentang kesejahteraan Lanjut Usia disebutkan; "Fakir miskin dan anak terlantar dipelihara oleh negara". Dalam Tap MPR Nomor IV/MPR/1999 tentang Garis-Garis Besar Haluan Negara 1999-2004 di sektor kesehatan dan kesejahteraan sosial disebutkan bahwa membangun apresiasi terhadap penduduk Lanjut Usia dan veteran untuk menjaga harkat dan martabatnya serta memanfaatkan pengalamannya.⁵

Adapun sejumlah landasan hukum terkait keberadaan Panti Sosial Tresna Werdha adalah sebagai berikut,⁶ :

a. Pancasila dan Undang-Undang Dasar 1945

a.1. Pasal 34 : Fakir miskin dan anak-anak terlantar dipelihara Negara

a.2. Pasal 27 ayat 2 : Tiap-tiap warga negara berhak atas pekerjaan dan penghidupan yang layak bagi kemanusiaan.

⁴Tony Setyabudi, *Manusia Lanjut Usia* (Cet.1, Jakarta: CV.Haji Masagung, 1994), h. 4

⁵Direktorat Bina Pelayanan Sosial Lanjut Usia - Direktorat Jenderal Pelayanan dan Rehabilitasi Sosial, Departemen Sosial RI, Undang-Undang RI Nomor 13 Tahun 1998 tentang Kesejahteraan Lanjut Usia, Jakarta, 2006, h. 92

⁶ Puslitbang dan Diklat Departemen Agama RI, *Harmoni*, h. 93

- b. Undang-Undang No. 4 tahun 1965 tentang Pemberian Bantuan Penghidupan lansia terlantar.
- c. Undang-Undang No. 6 Tahun 1974 tentang ketentuan-ketentuan pokok kesejahteraan sosial.
- d. Keputusan Menteri Sosial RI No. 41/HUK/KEP/IX/1979 tentang Kedudukan, Tugas, Fungsi susunan organisasi dan Tata kerja panti dan Sasana di Lingkungan Departemen Sosial Propinsi.
- e. Keputusan Menteri Sosial RI No.6/HUK/1989 tentang organisasi dan Tata kerja Panti di lingkungan Departemen Sosial
- f. Keputusan Menteri Sosial RI No. 16/HUK/1983 tentang Struktur dan Tata Kerja Kantor Wilayah Departemen Sosial Propinsi.
- g. Keputusan Menteri Sosial RI No. 22/HUK/1995 tentang Organisasi dan Tata Kerja Panti Sosial di lingkungan Departemen Sosial.
- h. Undang-Undang No. 13 Tahun 1998 tentang Kesejahteraan Lanjut Usia.
- i. Peraturan Pemerintah Nomor 43 Tahun 2004 tentang Upaya
- j. Pelaksanaan Peningkatan Kesejahteraan Sosial Lanjut Usia.
- k. Keputusan Presiden RI Nomor 52 Tahun 2004 tentang Komisi Nasional Lanjut Usia.
- l. Keputusan Menkokesra. Nomor 15/Kep/Menko/Kesra/IX/1994 tentang Panitia Nasional Lanjut Usia.

- m. Peraturan Menteri Sosial RI Nomor 75/HUK/2006 tentang Pedoman Pengelolaan Penerimaan Negara Bukan Pajak di Lingkungan Departemen Sosial RI.
- n. Undang-Undang No. 25 Tahun 1999 tentang Perimbangan Keuangan antara Pemerintah Pusat dan Daerah, jo Peraturan Pemerintah No. 25 Tahun 2000 tentang Kewenangan Pemerintah dan Kewenangan Propinsi sebagai Daerah Otonom: Pasal 2 ayat (3) angka 12 huruf c berbunyi : penetapan pedoman pelayanan dan rehabilitasi serta bantuan sosial dan perlindungan sosial penyandang masalah kesejahteraan sosial (merupakan kewenangan Pemerintah Pusat); dan Pasal 3 ayat (5) angka 11 Bidang Sosial huruf a berbunyi : mendukung upaya pengembangan pelayanan sosial (merupakan kewenangan Propinsi).⁷

3. Program Kesejahteraan Sosial di PSTW

a. Program Bimbingan

- 1) Bimbingan fisik meliputi kegiatan senam dan olahraga yang dilakukan setiap hari pada pagi hari. Walaupun mereka berada pada lanjut usia namun stamina fisik mereka harus tetap terjaga.
- 2) Bimbingan mental dan sosial. Pada bimbingan mental ini para lansia diharapkan dapat tetap membangun mental dan psikologi mereka dengan harapan mereka tidak merasa terasingkan walaupun berada di dalam panti sosial sehingga mereka tetap semangat dalam menjalani

⁷ Puslitbang dan Diklat Departemen Agama RI, *Harmoni*, h. 92-96

hidup. Para lansia yang mempunyai masalah juga dapat berkonsultasi dengan para petugas untuk mendapatkan pemecahan masalahnya. Di dalam panti sosial ini juga terdapat bimbingan sosial yang meliputi aspek kemandirian bagi para lansia yang ditanamkan kepada mereka sehingga kebutuhan keseharian mereka tetap dapat terpenuhi.

- 3) Bimbingan keterampilan. Bimbingan keterampilan yang diberikan bagi para lansia yaitu meliputi keterampilan menjahit, membuat kerajinan tangan bungabunga, membuat keset dan lain-lain sehingga para lansia dapat mengembangkan potensi dan kemampuan yang dimiliki para lansia dalam menyalurkan bakat lansia dan dapat membantu menghilangkan kejenuhan selama berada di dalam panti.
- 4) Bimbingan rohani (mental keagamaan) Di dalam panti sosial ini pula para lansia tetap diberikan bimbingan spiritual yang meliputi bimbingan keagamaan yang diharapkan para lansia tetap merasa mendapatkan ketenangan jiwa dan mendekatkan diri kepada sang pencipta.

b. Program Pelayanan

- 1) Pemeriksaan kesehatan dan obat-obatan.
- 2) Pengawasan rutin terhadap kelayan dalam panti.
- 3) Pengurusan pemakaman terhadap kelayan yang meninggal dunia.

c. Program Penyantunan

- 1) Pemenuhan kebutuhan sandang, pangan dan papan.

- 2) Alat dan bahan kebersihan pelayanan dan wisma.
- 3) Kelengkapan wisma serta sarana prasarana lainnya.
- 4) h. Penanganan permasalahan sosial Lanjut Usia oleh para pekerja profesional.
- 5) Lanjut Usia yang memasuki masa udzur/bed rest dirawat oleh tenaga perawat dan pramu werdha di ruang rawat khusus.

B. Tinjauan Tentang Lanjut Usia

1. Pengertian Lanjut Usia/Jompo

Pengertian orang Lanjut Usia atau jompo menurut undang-undang No,4 tahun 1965, Bab 1 pasal 1 sebagai berikut: Orang Lanjut Usia/jompo adalah setiap orang yang berhubungan dengan Lanjut Usia tidak mempunyai atau tidak berdaya guna mencari nafkah untuk keperluan pokok bagi hidupnya sehari-hari.

Selanjutnya keputusan Menteri Sosial RI No.HUK, 3-1-50/107 tahun 1971. Pengertian sebagai berikut seseorang dikatakan jompo adalah setelah yang bersangkutan mencapai umur 55 tahun, tidak mempunyai atau tidak percaya guna mencari nafkah dari orang lain.

Adapun klasifikasi lansia adalah sebagai berikut:

- a. Pralansia (prasenilis) adalah seseorang yang berusia antara 45-59 tahun.
- b. Lansia adalah seseorang yang berusia 60 tahun atau lebih.
- c. Lansia resiko tinggi adalah seseorang yang berusia 70 tahun atau lebih / seseorang yang berusia 60 tahun atau lebih dengan masalah kesehatan

- d. Lansia Potensial adalah lansia yang masih mampu melakukan pekerjaan dan / atau kegiatan yang dapat menghasilkan barang/jasa.
- e. Lansia tidak potensial adalah lansia tidak berdaya mencari nafkah, sehingga hidupnya bergantung pada bantuan orang lain

Gerontologi berasal dari bahasa Latin yaitu *geros* yang berarti Lanjut Usia dan logos berarti ilmu. Gerontologi merupakan cabang ilmu yang mempelajari proses menua dan masalah yang terjadi pada Lanjut Usia. Keperawatan gerontik atau keperawatan gerontologik adalah spesialis keperawatan Lanjut Usia yang menjalankan peran dan tanggung jawabnya terhadap tatanan pelayanan kesehatan dengan menggunakan ilmu pengetahuan, keahlian, keterampilan, teknologi dan seni dalam merawat untuk meningkatkan fungsi optimal Lanjut Usia secara komprehensif.⁸

Sudah sejak dulu manusia berusaha agar dapat mencapai umur panjang (Lanjut Usia). Karena itu berbagai upaya pun di lakukan untuk mewujudkan tujuan tersebut. Berhasilnya pembangunan di segala bidang terutama kemajuan bidang ilmu kedokteran ternyata membawa dampak meningkatnya umur harapan hidup sehingga jumlah orang yang Lanjut Usia akan bertambah pula.

Setiap manusia pada umumnya akan menjadi tua kemudian mengalami fase Lanjut Usia karena yang demikian telah menjadi proses alami sebagai suatu ketentuan Tuhan Yang Maha Esa. Tetapi pada usia berapa atau kapankah orang itu disebut

⁸Kushariyadi, *Asuhan Keperawatan Pada Klien Lanjut Usia* (Jakarta: Salemba Medika, 2011)

Lanjut Usia? Hal tersebut sukar dijawab dengan memuaskan sebab belum ada kesatuan pendapat oleh karena menjadi tua itu sangat berbeda tiap individu.

Proses penuaan merupakan hasil yang kompleks, dapat terjadi pada orang dengan usia berbeda dan dipengaruhi oleh beragam faktor antara lain faktor keturunan seseorang (*heriditas*), status kesehatan, pengalaman hidup, lingkungan ataupun faktor stress.

Mendefinisikan istilah Lanjut Usia bukanlah hal yang mudah. Berikut akan dikemukakan beberapa definisi batasan dan konsep Lanjut Usia.

Dalam data dan informasi penduduk Lanjut Usia di Indonesia, dikemukakan bahwa dalam menentukan batasan penduduk Lanjut Usia, aspek yang perlu dipertimbangkan antara lain aspek biologi, ekonomi, sosial dan usia atau batasan usia.⁹ Secara biologis Lanjut Usia adalah penduduk yang telah menjalani proses penuaan dalam arti menurunnya daya tahan fisik yang ditandai dengan semakin rentannya terhadap berbagai penyakit yang dapat menyebabkan kematian.

Menua (menjadi tua) adalah suatu proses menghilangnya secara perlahan-lahan kemampuan jaringan untuk memperbaiki diri dan mempertahankan struktur dan fungsi normalnya sehingga tidak dapat bertahan dan memperbaiki kerusakan yang diderita. Proses penuaan jelas berbeda dengan “pikun” (*semite dementia*) yaitu perilaku aneh atau sifat pelupa dari seseorang di usia tua. Pikun merupakan akibat dari tidak berfungsinya beberapa organ otak, yang dikenal dengan penyakit Alzheimer.

⁹Tony Setyabudi, *Manusia Lanjut Usia*, 27-30

Ditinjau dari aspek ekonomi, Lanjut Usia adalah penduduk yang secara umum lebih dipandang sebagai suatu beban daripada potensi sumber daya bagi pembangunan. Warga tua dianggap sebagai warga yang tidak produktif lagi bila memasuki lapangan pekerjaan, dibandingkan dengan penduduk usia muda, dari sudut pandang secara sosial Lanjut Usia merupakan suatu kelompok sosial tersendiri di dalam masyarakat.

Pada sistem nilai budaya Negara tertentu, di Negara barat misalnya, penduduk lansia menduduki strata sosial di bawah kaum muda. Hal ini ditandai oleh keterlibatan mereka terhadap sumber daya ekonomi, pengaruh dalam pengambilan keputusan, serta luasnya hubungan sosial yang semakin menurun di usia. Namun pada masyarakat tradisional di Asia pada umumnya termasuk Indonesia penduduk Lanjut Usia ditempatkan pada kelas sosial yang tinggi, yang harus dihormati oleh masyarakat yang usianya lebih muda.¹⁰

2. Batasan Lanjut Usia

Usia yang dijadikan patokan untuk Lanjut Usia berbeda-beda, umumnya berkisar antara 60-65 tahun. Beberapa pendapat para ahli tentang batasan usia lansia adalah sebagai berikut,¹¹:

- a. Menurut ahli kesehatan dunia (WHO), ada empat tahapan yaitu:
 - 1) Usia pertengahan (*middle age*) usia 45-59 tahun.
 - 2) Usia Lanjut (*elderly*) usia 60-74 tahun.

¹⁰Tony Setyabudi, *Manusia Lanjut Usia*, 27-30

¹¹Kushariyadi, *Asuhan Keperawatan Pada Klien Lanjut Usia* (Jakarta: Salemba Medika, 2011)

- 3) Usia Lanjut tua (*old*) usia 75-90 tahun.
 - 4) Usia sangat tua (*very old*) usia >90 tahun.
- b. Menurut Sumiati A.M, periodisasi biologis perkembangan manusia dibagi menjadi:
- 1) Masa bayi (usia 0-1 tahun)
 - 2) Masa prasekolah (usia 1-6 tahun)
 - 3) Masa bersekolah (usia 6-10 tahun)
 - 4) Masa pubertas (usia 10-20 tahun)
 - 5) Masa setengah umur, *prasenium* (usia 40-65 tahun)
 - 6) Masa Lanjut Usia, *senium* (usia >65 tahun)
- c. Menurut Koesoemanto Setyonegoro, batasan usia dewasa sampai Lanjut Usia dikelompokkan menjadi:
- 1) Usia dewasa muda (*elderly adulthood*) usia 18/20-25 tahun.
 - 2) Usia dewasa penuh (*middle years*) atau maturitas usia 25-60/65 tahun.
 - 3) Lanjut Usia (*geriatric age*) usia >65/70 tahun, terbagi atas: *Young old* (usia 70-75 tahun), dan *Old* (usia 75-80 tahun), *Very old* (usia >80 tahun).
- d. Menurut Hurlock, perbedaan Lanjut Usia ada dua tahap yaitu; *Early old age* (usia 60-70 tahun), dan *Advanced old age* (usia >70 tahun). Sementara menurut Burnsie, ada empat tahap Lanjut Usia yaitu; *Young old* (usia 60-

69 tahun), *Middle age old* (usia 70-79 tahun), *Old-old* (usia 80-89 tahun), *Very old-old* (usia >90 tahun)¹²

e. Menurut sumber lain, mengemukakan:

- 1) *Elderly* (usia 60-65 tahun),
- 2) *Junior old age* (usia >65-75 tahun),
- 3) *Formal old age* (usia >75-90 tahun),
- 4) *Longevity old age* (usia >90-120 tahun).

Di Indonesia, batasan mengenai Lanjut Usia adalah 60 tahun ke atas terdapat dalam undang-undang nomor 13 tahun 1998 tentang kesejahteraan Lanjut Usia pada bab 1 pasal 1 ayat 2. Menurut undang-undang tersebut Lanjut Usia adalah seseorang yang mencapai usia 60 tahun ke atas, baik pria maupun wanita.

C. Perspektif Islam Tentang Usia Lanjut

Sesungguhnya di antara hak-hak yang mulia yang diserukan dalam Islam adalah hak orang yang telah Lanjut Usia atau tua, sama saja apakah dia adalah bapak kita atau kerabat kita baik muslim maupun kafir. Orang yang sudah Lanjut Usia mempunyai hak-hak yang telah dijaga dan diperhatikan oleh Islam.

Sejalan dengan upaya pemenuhan hak-hak Lanjut Usia, dalam perspektif ajaran Islam dijelaskan bahwa orang yang sudah Lanjut Usia mempunyai hak-hak yang harus diperhatikan, yaitu dengan memberi perhatian pada badan dan

¹²Kushariyadi, *Asuhan Keperawatan Pada Klien Lanjut Usia*, h. 23-26

kesehatannya yang semakin lemah karena dimakan usia. Dan hal ini adalah ketentuan yang tak dapat ditolak. Allah Swt berfirman dalam Q.S. Ar-Rum/30: 54

اللَّهُ الَّذِي خَلَقَكُمْ مِنْ ضَعْفٍ ثُمَّ جَعَلَ مِنْ بَعْدِ ضَعْفٍ قُوَّةً ثُمَّ جَعَلَ مِنْ بَعْدِ قُوَّةٍ ضَعْفًا وَشَيْبَةً يَخْلُقُ مَا يَشَاءُ وَهُوَ الْعَلِيمُ الْقَدِيرُ

Terjemahan:

Allah, Dialah yang menciptakan kamu dari keadaan lemah, kemudian Dia menjadikan (kamu) sesudah keadaan lemah itu menjadi kuat, kemudian Dia menjadikan (kamu) sesudah kuat itu lemah (kembali) dan beruban. Dia menciptakan apa yang dikehendaki-Nya dan Dialah Yang Maha Mengetahui lagi Maha Kuasa.

Allah Swt juga berfirman dalam Q.S. Al-Isra/17: 23-24.

وَقَدْ جَاءَكَ آيَاتُنَا بِالْبَيِّنَاتِ وَإِن تَظُنُّهُ إِسْرَافًا وَسُخْرًا لِيُذَكِّرَ الَّذِينَ لَا يَرْجُونَ إِلَهًا إِلَّا اللَّهُ يَخْلُقُ مَا يَشَاءُ وَيَخْتَارُ لَهُ السَّمَوَاتُ السَّبْعُ وَالْأَرْضُ وَالْجِبَالُ وَالنَّجْمُ وَالشَّمْسُ وَالْقَمَرُ وَالنُّجُومُ وَالْكَوْكَبُ وَالْأَرْضُ وَالْجِبَالُ وَالنَّجْمُ وَالشَّمْسُ وَالْقَمَرُ وَالنُّجُومُ وَالْكَوْكَبُ وَالْأَرْضُ وَالْجِبَالُ وَالنَّجْمُ وَالشَّمْسُ وَالْقَمَرُ وَالنُّجُومُ وَالْكَوْكَبُ

Terjemahan:

dan Tuhanmu telah memerintahkan supaya kamu jangan menyembah selain Dia dan hendaklah kamu berbuat baik pada ibu bapakmu dengan sebaik-baiknya. jika salah seorang di antara keduanya atau Kedua-duanya sampai berumur lanjut dalam pemeliharaanmu, Maka sekali-kali janganlah kamu mengatakan kepada keduanya Perkataan "ah" dan janganlah kamu membentak mereka dan ucapkanlah kepada mereka Perkataan yang mulia.

dan rendahkanlah dirimu terhadap mereka berdua dengan penuh kesayangan dan ucapkanlah: "Wahai Tuhanku, kasihilah mereka keduanya, sebagaimana mereka berdua telah mendidik aku waktu kecil".

Rasulullah saw bersabda:

اللَّهُ إِكْرَامَ ذِي السَّبِيَّةِ الْمُسْلِمِ وَحَامِلِ الْقُرْآنِ غَيْرِ الْغَالِي فِيهِ وَالْجَافِي عَنْهُ

Terjemahan:

Sesungguhnya termasuk pengagungan kepada Allah adalah memuliakan orang yang sudah beruban lagi muslim, memuliakan ahli Qur'an dengan tidak berlebihan dan tidak menyepelkannya, dan memuliakan para pemimpin yang berbuat adil (HR. Abu Dawud: 4843; dihasankan oleh Syaikh Albani rahimahullah dalam Shahih al-Jami' no. 2199).¹³

Dengan demikian dalam pandangan Islam Lanjut Usia memiliki hak dan kedudukan yang tinggi. Dalam hadist lain juga diterangkan bahwa:

لَيْسَ مِنَّا مَنْ لَمْ يَرْحَمْ صَغِيرَنَا وَيُوقِرْ كَبِيرَنَا

Terjemahan:

Bukan termasuk golongan kami orang yang tidak menyayangi anak-anak kecil dan tidak menghormati orang-orang tua dari kami (HR. Tirmidzi: 1842; ash-Shahihah no. 2196).¹⁴

Bahkan, andaikan orang tua seseorang bukanlah muslim maka syari'at Islam tetap menyerukan untuk menjaga haknya sekalipun dia mengajak anaknya kepada kekafiran. Allah Swt berfirman:

وَإِنْ جَاهِدَاكَ عَلَىٰ أَنْ تُشْرِكَ بِي مَا لَيْسَ لَكَ بِهِ عِلْمٌ طَعْنُهُ هُمَا فِي الدُّنْيَا مَعْرُوفًا وَاتَّبِعْ سَبِيلَ مَنْ أَنْابَ إِلَيَّ ثُمَّ إِلَيَّ مَرْ

Terjemahan:

Dan jika keduanya memaksamu untuk mempersekutukan dengan Aku sesuatu yang tidak ada pengetahuanmu tentang itu, maka janganlah kamu mengikuti keduanya, dan pergaulilah keduanya di dunia dengan baik, dan ikutilah jalan

¹³Evieta Fadjar, "Lansia-Indonesia-Makin-Bertambah", *Tempo Online*. 25 Juni 2013. <http://www.tempo.co/read/news/2013/06/25> (Akses 10 Maret 2015).

¹⁴Ibnumajjah, "Hak Lanjut Usia Dalam Islam", *Website Ibnumajjah*. <https://ibnumajjah.wordpress.com/2012/09/26/hak-lanjut-usia-dalam-islam>

orang yang kembali kepada-Ku, kemudian hanya kepada-Ku-lah kembalimu, maka Kuberitakan kepadamu apa yang telah kamu kerjakan.

Hak Lanjut Usia yang penting ditunaikan adalah memperhatikan kesehatan mereka. Sebab, usia yang bertambah tua akan membuat lemah, lemah kemampuan panca indera, bahkan ada sebagian orang yang sudah tua, perbuatannya seperti kembali pada perbuatan anak-anak. Ironinya ada sebagian anak sudah berbuat baik kepada orang tuanya yang sudah Lanjut Usia, tetapi kemudian dia merasa bosan hingga pada akhirnya dia tidak lagi berbuat baik kepada orang tuanya, bahkan sampai ada yang membawa orang tuanya yang sudah jompo ke tempat penitipan, tempat orang-orang tua dan jompo.

BAB III

METODE PENELITIAN

A. *Jenis Penelitian dan Lokasi Penelitian*

1. Jenis Penelitian

Jenis penelitian ini adalah kualitatif dengan pendekatan studi kasus. Bogdan dan Taylor seperti yang dikutip Moleong, mengemukakan bahwa metode kualitatif adalah prosedur penelitian yang menghasilkan data deskriptif berupa kata-kata tertulis maupun lisan dari orang-orang dan perilaku yang diamati.¹ Penelitian kualitatif ditujukan untuk memahami fenomena sosial dari sudut atau perspektif partisipan, diarahkan lebih dari sekedar memahami fenomena tetapi juga mengembangkan teori.

Sementara studi kasus adalah studi yang mengeksplorasi suatu masalah dengan batasan terperinci, penelusuran data yang mendalam dan menyertakan berbagai sumber informasi. Studi kasus dibatasi oleh waktu dan tempat, dan kasus yang dipelajari berupa program, peristiwa, aktivitas, individu atau organisasi.² Metode ini dianggap relevan untuk menganalisis objek permasalahan, yakni peranan panti sosial Tresna Werdha Gau Mabaji di Kabupaten Gowa dalam menangani orang lanjut usia.

2. Lokasi dan Waktu Penelitian

Panti Sosial Tresna Werdha (PSTW) Gau Mabaji adalah objek penelitian ini yang berlokasi di Jl. Jurusan Malino Km.29 Samaya, Desa Romangloe, Kecamatan

¹Lexy Johannes Moleong, *Metodologi Penelitian Kualitatif* (Cet. 15; Bandung: RemajaRosdakarya, 2001),h. 3.

²Burhan Bungin, *Penelitian Kualitatif* (Jakarta: Prenada Media Group, 2007), h. 3-28

Bontomarannu, Kabupaten Gowa, Sulawesi Selatan. Sedang waktu pelaksanaan terhitung sejak rekomendasi penelitian diterbitkan oleh civitas akademik Fakultas Dakwah dan Komunikasi UIN Alauddin, Balitbangda Pemerintah Provinsi Sulawesi Selatan, Pemerintah Daerah Kabupaten Gowa, dan Panti Sosial Tresna Werdha Gau Mabaji Kabupaten Gowa.

B. Pendekatan Penelitian

Pendekatan penelitian yang dimaksud terdiri atas dua perspektif, yakni pendekatan keilmuan dan pendekatan metodologi.³ Pendekatan keilmuan dalam konteks ini adalah pendekatan sosiologis, komunikasi, dan teori-teori yang relevan dengan model penanganan Penyandang Masalah Kesejahteraan Sosial (PMKS) khususnya bagi orang lanjut usia di Panti Sosial Tresna Werdha (PSTW) Gau Mabaji Kabupaten Gowa.

Sementara pendekatan metodologi yang dimaksud adalah metode penelitian kualitatif dengan ruang lingkup kajian yang spesifik (studi kasus) pada Panti Sosial PSTW Gau Mabaji Kabupaten Gowa.

C. Sumber Data

Menurut Lofland dalam kutipan Moleong, sumber data dalam penelitian kualitatif adalah kata-kata dan tindakan, data tertulis, dokumen, grafik dan statistik.⁴

³Muljono Damopolii, *Pedoman Penulisan Karya Tulis Ilmiah*, h. 16.

⁴Lexy Johannes Moleong, *Metodologi Penelitian Kualitatif*, h. 112.

Berdasarkan rumusan itu, sumber data penelitian ini dikategorikan menjadi dua bagian, yaitu data tertulis dan data lapangan.

Pertama, data tertulis adalah data yang bersumber dari literatur, referensi buku, karya tulis ilmiah, jurnal, artikel, sumber *online*, dan sebagainya yang berguna untuk kebutuhan informasi penelitian berupa data-data teoretis, uraian fakta relevan dengan objek studi, hasil riset terdahulu, maupun data tertulis yang diperoleh langsung dari objek penelitian.

Kedua, data lapangan adalah data yang diperoleh dari studi kasus (objek dan subjek) dalam ruang lingkup penelitian. Data yang dimaksud berupa transkrip hasil wawancara dan observasi terhadap subjek/informan penelitian.

D. Metode Pengumpulan Data

Berdasarkan orientasi metode kualitatif, pengumpulan data-data penelitian ini menggunakan metode wawancara, observasi dan dokumentasi.

1. Wawancara

Teknik wawancara yang digunakan dalam penelitian kualitatif adalah wawancara mendalam. Wawancara adalah proses memperoleh keterangan untuk tujuan penelitian dengan cara tanya jawab antara pewawancara dengan subjek atau informan yang diwawancarai dengan menggunakan pedoman wawancara.

Informan penelitian yang dimaksud adalah beberapa orang dalam struktur keorganisasian Panti Sosial Tresna Werdha Gau Mabaji, dengan mempertimbangkan dan memilah-milah informan mana saja yang mengetahui permasalahan penelitian

secara mendalam. Informan tersebut dipilih berdasarkan teknik *purposive sampling*, dengan merujuk pada kategori profesi atau jabatan fungsional mereka sebagaimana uraian tabel berikut:

Tabel. 3.1
Informan Penelitian di PSTW Gau Mabaji

No	Kategori Profesi/Jabatan	Jumlah
1	Kepala Panti	1
2	Kepala Seksi Rehabilitasi Sosial	1
3	Kepala Seksi Program dan Advokasi Sosial	1
4	Pembina Asrama	2
5	Informan Lansia	4
Total informan		9

2. Observasi

Beberapa informasi yang diperoleh dari metode observasi adalah ruang (waktu dan tempat), pelaku, kegiatan, objek, perbuatan, kejadian atau peristiwa berkenaan dengan objek penelitian. Alasan peneliti melakukan observasi adalah untuk menyajikan gambaran objektif perilaku atau kejadian, untuk menjawab permasalahan penelitian, membantu mengerti perilaku subjek penelitian, dan untuk evaluasi yaitu melakukan pengukuran terhadap aspek tertentu dengan melakukan umpan balik terhadap penilaian tersebut.

3. Dokumentasi

Sejumlah besar fakta dan data tersimpan dalam bahan yang berbentuk dokumentasi. Sifat utama data ini tak terbatas pada ruang dan waktu sehingga memberi peluang kepada peneliti untuk mengetahui hal-hal yang pernah terjadi di waktu silam. Data dokumentasi yang dimaksud terutama bersumber dari arsip kelembagaan Panti Sosial Tresna Werdha Gau Mabaji, berupa profil lembaga, visi-misi, struktur organisasi, program layanan sosial, *database* lansia, grafik/foto kegiatan dan sarana/prasarana, dan dokumen relevan lainnya.

E. Instrumen Penelitian

Penelitian kualitatif dilakukan pada kondisi alamiah dan peneliti adalah instrument kunci.⁵ Kedudukan peneliti sebagai instrument dalam penelitian kualitatif adalah hal yang utama karena ia sekaligus sebagai perencana, pelaksana pengumpulan data, analisis dan penafsir data serta pelapor hasil penelitian.⁶ Dengan maksud demikian, digunakan alat pengumpulan data berupa petunjuk wawancara (*interview guide*), catatan lapangan (*fieldnote*) dan alat rekam peristiwa seperti video-kamera dan *tape recorder*.

⁵Burhan Bungin, *Penelitian Kualitatif*, h. 28.

⁶Lexy Johannes Moleong, *Metodologi Penelitian Kualitatif*, h. 112.

F. Teknik Analisis Data

Analisis data dalam penelitian ini dilakukan secara induktif, sesuai dengan alur penelitian kualitatif (dari data keteori). Adapun langkah-langkah analisis data pada studi kasus yaitu:

1. Mengorganisir informasi
2. Membaca keseluruhan informasi dan memberi kode
3. Membuat suatu uraian terperinci mengenai kasus dan konteksnya
4. Menetapkan pola dan mencari hubungan antara beberapa kategori
5. Selanjutnya peneliti melakukan interpretasi dan mengembangkan generalisasi natural dari kasus, dan menyajikan secara naratif.⁷



⁷Burhan Bungin, *Analisis Data Penelitian Kualitatif, Pemahaman Filosofis dan Metodologis Ke Arah Penguasaan Model Aplikasi* (Jakarta: PT Rajagrafindo Persada, 2003), h. 65.

BAB IV

HASIL PENELITIAN

A. Profil Panti Sosial Tresna Werdha Gau Mabaji Kabupaten Gowa

1. Sejarah Singkat Panti Sosial Tresna Werdha Gau Mabaji

Panti Sosial Tresna Werdha (PSTW) Gau Mabaji Kabupaten Gowa yang berstatus sebagai Unit Pelaksanaan Teknis (UPT) Direktorat Pelayanan Sosial Lanjut Usia, pada Direktorat Jenderal Pelayanan dan Rehabilitasi Sosial Departemen Sosial Republik Indonesia yang berfungsi sebagai pusat pelayanan kesejahteraan sosial, pada pusat pengembangan model usaha kesejahteraan sosial Lanjut Usia memiliki jangkauan pelayanan pada dua provinsi yakni Sulawesi Selatan dan Sulawesi Barat.¹

Pada setiap pendirian panti werdha pada dasarnya berlandaskan pada beberapa hal yang menjadi latar belakang pendirian, antara lain dari pendekatan Hak Asasi Manusia bahwa setiap individu manusia mempunyai hak dasar seperti hak untuk mengatur diri sendiri, hak berobat dan bertempat tinggal, serta hak mendapatkan perlakuan yang pantas. Selain itu, secara yuridis juga berlandaskan pada konstitusi Negara yakni Undang-Undang Dasar 1945 diketengahkan bahwa Negara bertujuan untuk mensejahterahkan seluruh rakyat Indonesia. Hal ini dapat dilihat baik dalam pembukaan UUD 1945 maupun pada batang tubuh seperti lain Pasal 27 ayat (2), pasal 33, pasal 34, ayat (1).

¹Data dokumentasi (Profil lembaga) Panti Sosial Tresna Werdha Gau Mabaji Kabupaten Gowa, 2015.

Selain konstitusi, pendirian sebuah panti werdha juga di atur atau berlandaskan pada peraturan perundang-undangan antara lain Undang-Undang Nomor 6 tahun 1974 tentang Ketentuan-Ketentuan Pokok Kesejahteraan Sosial, Undang-Undang Nomor 13 Tahun 1998 tentang Kesejahteraan Sosial Lanjut Usia, dan Undang-Undang Nomor 39 tahun 1999 tentang Hak Asasi Manusia.²

Pendirian Panti Werdha dengan berlandaskan pendekatan HAM, Konstitusi dan peraturan perundang-undangan juga dilatarbelakangi secara empirik oleh adanya perubahan struktur penduduk antara lain kecenderungan kelompok lanjut usia yang terus meningkat akibat membaiknya pelayanan kesehatan dan perekonomian masyarakat, adanya perubahan struktur keluarga dan kekerabatan dari bentuk keluarga besar (*ekstented family*) menjadi keluarga inti (*nuclear family*) serta dari sisi gender yakni telah terjadi perubahan peran seorang wanita yakni yang dulunya menjalankan fungsi perawatan di rumah kini telah dapat bekerja di luar rumah.

Berdasarkan hal-hal di atas maka model pelayanan Lanjut Usia berbasis panti merupakan hal yang perlu dilakukan dan telah menjadi tugas pemerintah. Pertimbangan-pertimbangan ini merupakan dasar yang melatar belakangi berdirinya panti werdha termasuk Panti Sosial Tresna Werdha Gau Mabaji Kabupaten Gowa.

Panti Sosial Tresna Werdha Gau Mabaji pertama kali didirikan pada tanggal 1 juni 1968 berdasarkan SK Menteri Sosial RI. No. HUK 3-1.50/107 tentang pemberian penghidupan Santunan Lanjut Usia / Jompo yang pada saat pertama kali

²Data dokumentasi (Profil lembaga) Panti Sosial Tresna Werdha Gau Mabaji Kabupaten Gowa, 2015.

didirikan masih berada dalam wilayah kota Makassar yakni berlokasi di jalan Cendrawasih No. 400C RK. II Lingkungan Limbung Gowa Kecamatan Mamajang Kota Makassar.³

Pada tahun 1977 didirikan Panti Sosial Tresna Werdha Gau Mabaji yang berlokasi di Kabupaten Gowa di atas tanah seluas 3 hektar dan diresmikan penggunaannya pada tanggal 28 November 1977 oleh Menteri Sosial HMS Mintareja, S.H. Panti Sosial Tresna Werdha Gau Mabaji Kabupaten Gowa yang terletak kurang lebih 26 km arah barat kota Gowa yaitu di Jalan Jurusan Malino, Samaya Kecamatan Bontomarannu Kabupaten Gowa, mempunyai kapasitas tampung santunan baik program regular maupun subsidi silang sebanyak 100 orang dan selama didirikan yakni dari tahun 1968 sampai dengan tahun 2012 jumlah santunan yang telah dan sedang dilayani sebanyak 568 orang santunan.

Dalam perkembangannya, Panti Sosial Tresna Werdha Gau Mabaji Kabupaten Gowa sebagai panti yang memberikan usaha pelayanan sosial bagi Lanjut Usia baik fisik, mental, spiritual, maupun sosial di samping program regular yang telah berjalan selama ini yang ditujukan bagi Lanjut Usia dari keluarga miskin, dalam tahun 2007 telah membuat terobosan dengan membuka suatu program baru dengan nama program subsidi silang dalam program home care. pembukaan program ini didasari oleh semakin meluasnya permasalahan sosial Lanjut Usia di dalam masyarakat.

³Data dokumentasi (Profil lembaga) Panti Sosial Tresna Werdha Gau Mabaji Kabupaten Gowa, 2015.

Keterangan Tambahan:

- a. PSTW Gau Mabaji berdiri tahun 1968, selanjutnya pindah lokasi di Jl. Malino Km.26 Desa Samaya-Romangloe Kecamatan Botomarannu Kabupaten Gowa
- b. Tenaga pengasuh PSTW Gau Mabaji sebanyak 35 orang dan tenaga kontrak 10 orang
- c. Jumlah usia lanjut di PSTW Gau Mabaji sebanyak 95 orang, laki-laki 31 orang dan perempuan 64 orang
- d. Usia lanjut PSTW Gau Mabaji berasal dari berbagai daerah, termasuk dari Jawa dan dari daerah-daerah di Sulawesi Selatan

2. Visi dan Misi Panti Sosial Tresna Werdha Gau Mabaji.

a. Visi

“Mewujudkan Panti Sosial Tresna Werdha Gau Mabaji Gowa sebagai panti dengan standar pelayanan sosial maksimum”.⁴

b. Misi

- 1) Meningkatkan pelayanan sosial bagi Lanjut Usia baik fisik, mental, spiritual, maupun sosial.
- 2) Menggali serta mengembangkan potensi lanjut usia yang diarahkan pada pengisian waktu luang guna mempertahankan fungsi kognitif,

⁴Data dokumentasi (Profil lembaga) Panti Sosial Tresna Werdha Gau Mabaji Kabupaten Gowa, 2015.

afektif dan psikomotorik, membangun citra diri positif, penerimaan diri, kebermaknaan hidup, serta interaksi sosial lanjut usia.

- 3) Menjamin terwujudnya perlindungan sosial bagi lanjut usia terutama di dalam panti.
- 4) Memberdayakan lanjut usia dan keluarga agar dapat memberikan pelayanan, perawatan dan perlindungan sosial bagi lanjut usia yang mendapatkan pelayanan dalam rumah (home care).
 - a. Meningkatkan personalisme pelayanan manajemen dan administrasi melalui peningkatan mutu SDM serta tersedianya sarana dan prasarana pendukung

3. Struktur Organisasi Panti Sosial Tresna Werdha Gau Mabaji

Berdasarkan Surat Keputusan Menteri Sosial Republik Indonesia Nomor 59/HUK/2003 tentang Organisasi Dan Tata Kerja Panti di Lingkungan Departemen Sosial Republik Indonesia. Susunan organisasi Panti Sosial Tresna Werdha Gau Mabaji Kabupaten Gowa terdiri dari Kepala Panti, Kepala Sub.Bagian Tata Usaha, Kepala Seksi Rehabilitasi Sosial, Kepala Seksi Program dan Advokasi Sosial, Pejabat Fungsional, serta unsur staf. Jumlah Pegawai yang menduduki jabatan fungsional sebanyak sepuluh orang sedangkan untuk unsur staf berjumlah Sembilan orang.

Adapun susunan organisasi Panti Sosial Tresna Werdha Gau Mabaji Kabupaten Gowa dapat di lihat pada bagian di bawah ini:

Gambar 4.1

Struktur Organisasi Panti Sosial Tresna Werdha Gau Mabaji

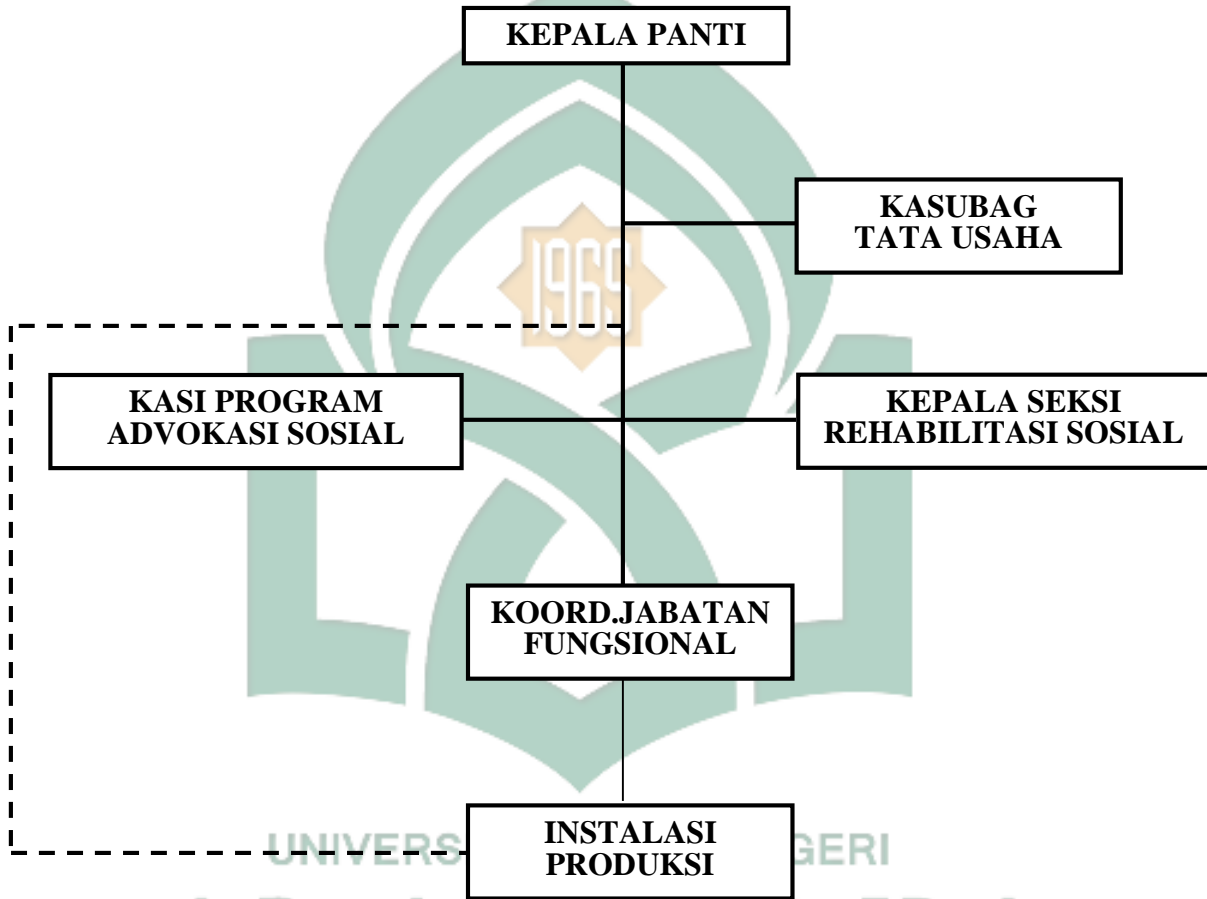

Sumber: Data dokumen Panti Sosial Tresna Werdha Gau Mabaji 2015

4. Sumber Pengadaan Panti Sosial Tresna Werdha Gau Mabaji

Panti Sosial Tresna Werdha Gau Mabaji Kabupaten Gowa merupakan Unit Pelaksana Teknis (UPT) Direktorat Pelayanan Sosial Lanjut Usia, pada Direktorat

Jenderal pelayanan dan Rehabilitasi Sosial Departemen Sosial Republik Indonesia oleh karena itu sumber pendanaannya berasal dari pemerintah.⁵

Dana yang bersumber dari pemerintah digunakan untuk membiayai kegiatan seperti peningkatan kualitas pegawai, rehabilitasi sarana, penambahan fasilitas dan prasarana, serta peningkatan kemandirian guna mewujudkan kualitas dan kuantitas pelayanan kesejahteraan sosial bagi Lanjut Usia yang semakin baik.

Sumber pendanaan lain adalah berasal dari program subsidi silang. Program subsidi silang merupakan program yang dikembangkan bagi keluarga mampu yang ingin menempatkan anggota keluarganya di dalam panti sebagai santunan dengan dikenai kewajiban membayar iuran tetap. Pemanfaatan dana yang bersumber dari program subsidi silang ini yakni selain untuk penyediaan sarana pelayanan yang memuaskan juga untuk penggajian tenaga khusus yang merawat mereka.

Selain sumber pendanaan seperti yang dikemukakan di atas, Panti Sosial Tresna Werdha Gau Mabaji sering mendapat bantuan dari pihak swasta seperti yayasan atau perorangan, baik berupa dana maupun dalam bentuk barang.

5. Keadaan Sarana dan Prasarana Panti Sosial Tresna Werdha Gau Mabaji

Panti Sosial Tresna Werdha Gau Mabaji Kabupaten Gowa memiliki sarana dan prasarana yang cukup memadai. Antara lain Asrama para santunan, kantor, masjid, aula, perpustakaan, wisma tamu, ruang keterampilan, dapur dan lain-lain.

⁵Data dokumentasi (Profil lembaga) Panti Sosial Tresna Werdha Gau Mabaji Kabupaten Gowa, 2015.

Tabel 4.1
Sarana dan Prasarana PSTW Gau Mabaji Kab. Gowa

No	Fasilitas (Ruangan)	Jumlah
1	Asrama regular	12
2	Asrama subsidi silang	2
3	Bangunan klinik/puskesmas	1
4	Bangunan gedung keterampilan	1
5	Bangunan gedung perpustakaan	1
6	Bangunan gedung pekerja sosial	1
7	Ruang CC	1
8	Bangunan gedung pertemuan	1
9	Bangunan kantor	1
10	Bangunan gedung tempat ibadah/Masjid	1
11	Bangunan olah raga terbuka	1
12	Mess/bungalow/wisma/departemen	2
13	Dapur	1
14	Area pemakaman	-

Sumber: Data dokumen Panti Sosial Tresna Werdha Gau Mabaji 2015

Selain fasilitas di atas, terdapat pula fasilitas di Panti Sosial Tresna Werdha Gau Mabaji, berupa:

- a. Kendaraan dinas roda empat dan roda dua
- b. Listrik
- c. TV, Radio, Kipas angin, dispenser, mesin cuci, sumur dengan pompa
- d. Alat music modern/band
- e. Alat olah raga
- f. Pengolahan air bersih
- g. Ruang pameran

h. Jalan khusus kompleks 3,910M2

i. Kebun dan taman.⁶

6. Hubungan dengan Instansi dan Organisasi Sosial Terkait

Panti Sosial Tresna Werdha Gau Mabaji Kabupaten Gowa menjalin kerjasama dengan beberapa instansi, organisasi dalam usaha pelayanan kesejahteraan sosial Lanjut Usia yaitu :

a. Dinas kesehatan

Kerjasama dengan dinas kesehatan dilakukan untuk penyediaan tenaga pelayanan kesehatan antara lain dokter dan perawat, perawatan santunan lebih lanjut di rumah sakit atau puskesmas serta pemeriksaan kesehatan Lanjut Usia sebelum diterima menjadi santunan terhadap penyakit menular untuk mendapatkan keterangan bahwa calon santunan tersebut tidak mengidap penyakit menular.

b. Dinas sosial

Dinas sosial berweanang mengurus masalah-masalah sosial termasuk masalah Lanjut Usia. Kerja sama dengan Dinas Sosial dilakukan dalam hal penyebarluaskan informasi pelayanan sosial Lanjut Usia pada masyarakat, serta dalam hal pelayanan administrasi berupa pemberian surat pengantar kepada Lanjut Usia yang ingin menjadi santunan.⁷

⁶Data dokumentasi (Profil lembaga) Panti Sosial Tresna Werdha Gau Mabaji Kabupaten Gowa, 2015.

⁷Data dokumentasi (Profil lembaga) Panti Sosial Tresna Werdha Gau Mabaji Kabupaten Gowa, 2015.

c. Pemuka agama

Pemuka agama seperti imam, ulama, dilibatkan dalam hal pendidikan agama, pemberian ceramah dan lain-lain untuk peningkatan keimanan dan ketakwaan para santunan.

d. Kantor kelurahan

Kerja sama dengan kantor kelurahan dilakukan dalam hal pelayanan administrasi berupa pemberian surat keterangan miskin/tidak mampu kepada calon santunan di dalam panti.

e. Lembaga pendidikan

Kerjasama dengan lembaga pendidikan dilakukan dalam hal sumbangan ilmu dan pengetahuan untuk pengembangan dan penanganan permasalahan Lanjut Usia.

f. Kepolisian setempat

Kerja sama dengan kepolisian dilakukan untuk perlindungan dan keamanan panti dan lingkungan sekitarnya agar usaha pelayanan kesejahteraan sosial yang diberikan dapat berjalan sebagaimana mestinya.

B. Implementasi Program Kesejahteraan Sosial di PSTW Gau Mabaji

Berdasarkan temuan data observasi dan wawancara, diketahui bahwa Panti Sosial Tresna Werdha (PSTW) Gau Mabaji Kabupaten Gowa memiliki fungsi sebagai pusat pelayanan kesejahteraan sosial untuk Lanjut Usia. Karena itu PSTW Gau Mabaji merealisasikan program kesejahteraan melalui empat bentuk pelayanan,

yaitu 1) pelayanan pemenuhan kebutuhan fisik, 2) pelayanan kesehatan, 3) pelayanan psikososial edukatif, dan 4) pelayanan kebutuhan rohani.

Berkenaan dengan hal tersebut di atas, hasil wawancara dengan Abbas mengemukakan bahwa:

Pelayanan-pelayanan yang kita berikan kepada santunan itu adalah pelayanan kebutuhan fisik, kesehatan, pelayanan psikososial edukatif dan juga pelayanan kebutuhan rohani.⁸

Dalam perspektif yang sama, Samad mengemukakan bahwa PSTW Gau Mabaji Gowa mengemban misi antara lain:

Menjamin terwujudnya perlindungan sosial bagi Lanjut Usia, menggali dan mengembangkan potensi Lanjut Usia yang diarahkan pada pengisian waktu luang guna mempertahankan fungsi kognitif, afektif, dan psikomotorik, membangun citra diri positif, penerimaan diri, kebermaknaan hidup, serta interaksi sosial Lanjut Usia.⁹

Misi yang diuraikan di atas menegaskan bahwa PSTW Gau Mabaji mempunyai tugas pokok untuk merealisasikan program kesejahteraan sosial bagi para santunan (lanjut usia) berupa penampungan dan jaminan hidup seperti makan dan minum, pemeliharaan kesehatan, pengisian waktu luang termasuk rekreasi, bimbingan sosial, serta bimbingan fisik dan mental sehingga mereka dapat menikmati hari tuanya dengan diliputi ketenteraman lahir dan batin.

⁸Buniamin Abbas, Kepala Panti Sosial Tresna Werdha Gau Mabaji. *Wawancara*, Gowa, 26 September 2015. Beliau pernah bertugas pada Kantor Wilayah Departemen Sosial Kabupaten Enrekang selama masing-masing satu tahun dan terakhir pada Panti Marsudi Putra Toddopuli selama empat tahun

⁹Syaiful Samad, Kepala Seksi Prog. Advokasi Sosial Panti Sosial Tresna Werdha Gau Mabaji. *Wawancara*, Gowa, 26 September 2015

Berikut diuraikan lebih lanjut mengenai penerapan program kesejahteraan sosial dalam bentuk pelayanan kepada santunan Lanjut Usia di PSTW Gau Mabaji:

1. Pelayanan Kebutuhan Fisik

Pelayanan kebutuhan fisik kepada santunan dalam PSTW Gau Mabaji baik program regular maupun program subsidi silang diberikan dalam dua bentuk pelayanan yakni penempatan dalam asrama atau pengasramaan dan pelayanan makanan atau pemakaman sebagaimana yang dikemukakan oleh Malik sebagai berikut :

Pelayanan kebutuhan fisik itu ada dua macam yaitu penempatan di asrama atau pengasramaan dan pelayanan konsumsi. Pengasramaan ini dilakukan baik kepada santunan yang dibiayai pemerintah yang dinamakan program regular maupun santunan atas biaya sendiri atau program subsidi silang. Kalau pelayanan konsumsinya itu diberikan secara teratur tiga kali waktu makan, yaitu pagi, siang dan malam.¹⁰

Berkaitan dengan uraian di atas, berikut akan dijelaskan lebih lanjut mengenai program pelayanan kebutuhan fisik bagi lanjut usia yang terdiri atas pelayanan pengasramaan dan pelayanan konsumsi.

a. Pelayanan Pengasramaan

Pelayanan pengasramaan merupakan hal yang sangat mendasar dalam upaya pemberian pelayanan kesejahteraan kepada santunan. Penempatan dalam asrama akan memberikan rasa aman dan terlindungi bagi para santunan, sebagai sarana sosialisasi dan interaksi baik antara petugas dengan santunan maupun antara sesama santunan. Selain itu, pengasramaan juga berfungsi memudahkan para santunan untuk memenuhi kebutuhan-kebutuhannya. Seperti yang dikemukakan oleh Safar :

¹⁰Abdul Malik, Kepala Seksi Rehabilitasi Sosial Panti Sosial Tresna Werdha Gau Mabaji. *Wawancara*, Gowa, 26 September 2015

Pengasramaan kita maksudkan supaya santunan dapat merasa aman dan terlindungi. Para santunan dapat memenuhi kebutuhan-kebutuhannya sekaligus juga sebagai sarana sosialisasi dan interaksi baik antara petugas dengan santunan maupun antara sesama santunan sendiri.¹¹

Hal yang paling penting menyangkut pengasramaan ini adalah penciptaan suasana betah dan menyenangkan sehingga asrama benar-benar dapat berfungsi sebagai suatu tempat tinggal. Lebih lanjut Safar menuturkan:

Mengenai asrama ini yang penting sekali adalah harus betul-betul diupayakan supaya santunan itu merasa betah atau senang, karena kalau santunan sudah betah maka dengan mudah kita menjalankan program-program pelayanan.¹²

Untuk menciptakan rasa senang atau betah para klien tinggal di asrama, menurut Malik perlu ketersediaan fasilitas yang dibutuhkan selain kondisi asrama harus senantiasa dalam keadaan bersih, teratur, dan rapi. Pelayanan pengasramaan tersebut sekaligus juga mencakup pembagian pakaian. Pembagian pakaian ini umumnya diberikan sekali setahun, namun terkadang para santunan dapat menerima lebih dari sekali manakala pihak panti menerima sumbangan baik dari individu maupun lembaga. Malik menuturkan:

Termasuk dalam kebutuhan fisik ini yaitu kita berikan pakaian karena dengan tersedianya pakaian perasaan akan semakin tenang. Umumnya sekali setahun kita bagikan tapi juga bisa lebih kalau ada sumbangan lagi. Di sini sumbangan itu biasanya dari yayasan sosial atau orang-orang tertentu.¹³

b. Pelayanan konsumsi

¹¹Safar, Pegawai/Pembina Asrama Panti Sosial Tresna Werdha Gau Mabaji. *Wawancara*, Gowa, 1 Oktober 2015

¹²Safar, Pegawai/Pembina Asrama Panti Sosial Tresna Werdha Gau Mabaji. *Wawancara*, Gowa, 1 Oktober 2015

¹³Abdul Malik, Kepala Seksi Rehabilitasi Sosial Panti Sosial Tresna Werdha Gau Mabaji. *Wawancara*, Gowa, 1 Oktober 2015

Pelayanan konsumsi diberikan tiga kali tiap hari yaitu pagi, siang, dan malam. Makanan merupakan faktor penentu kesehatan. Makanan adalah sumber tenaga. Makanan berfungsi mengganti sel-sel dalam tubuh dan bermanfaat memperlambat proses menua secara biologis. Segala penyakit akan mudah menyerang manakala pola makan seseorang tidak teratur terlebih pada seseorang yang telah Lanjut Usia.

Dalam pelayanan konsumsi tersebut, pihak PSTW Gau Mabaji mengupayakan sedapat mungkin para santunan makan teratur dan tepat waktu. Hal ini di kemukakan oleh Ridwan sebagai berikut:

Hal yang paling penting di panti ini adalah upaya agar pola makan para santunan teratur karena sangat berpengaruh bagi kesehatan mereka, apalagi mereka sudah tua. Jangan sampai ada yang lupa makan atau tidak makan karena tidak terlalu suka misalnya nasi yang agak keras. Untuk santunan yang tidak bisa lagi makan yang agak keras seperti tadi maka kita buat yang agak lembek atau bubur.¹⁴

Kandungan gizi dalam setiap menu yang diberikan sangat diperhatikan. Selain itu, agar santunan makan tiga kali dalam sehari maka cara penyajian dilakukan dengan memperhatikan kondisi masing-masing santunan seperti yang diungkapkan oleh Safar:

Orang yang kita hadapi ini kan orang sudah tua yang tentu saja tidak sama dengan orang yang masih sehat bugar. Ada yang tidak senang dengan nasi yang keras sehingga dibuatkan bubur. Ada yang tidak bisa makan daging sehingga dicarikan pengganti yang bisa sama fungsinya dengan daging. Jadi gizi dan penyajiannya penting sekali.¹⁵

2. Pelayanan Kesehatan

¹⁴Ridwan, Pegawai/Pembina Asrama Panti Sosial Tresna Werdha Gau Mabaji. *Wawancara*, Gowa, 1 Oktober 2015

¹⁵Safar, Pegawai/Pembina Asrama Panti Sosial Tresna Werdha Gau Mabaji. *Wawancara*, Gowa, 1 Oktober 2015

Seseorang yang tergolong sehat akan dapat menikmati dan memaknai hidup dengan lebih baik. Oleh karena itu, kesehatan merupakan hal yang sangat urgen dalam kehidupan seseorang untuk tetap dapat menjaga dan menghindari timbulnya gangguan kesehatan. Permasalahan kesehatan dapat bersumber dari dua faktor, selain faktor individu juga faktor lingkungan.

Dari faktor individu dapat berupa kebersihan diri, pola makan, kurang berolah raga dan sebagainya sedangkan faktor lingkungan dapat berupa kebersihan tempat tinggal. Ketersediaan sarana kesehatan dan kebiasaan warga setempat. Untuk Lanjut Usia, kedua faktor tersebut perlu mendapat perhatian serius oleh karena kemampuan fisik seseorang di lanjut usia mengalami penurunan. Penurunan kemampuan fisik ini berpengaruh pada kemampuan daya tahan tubuh sehingga pada umumnya seseorang yang telah lanjut usia akan rentan terhadap penyakit.

Seperti halnya masalah pengasramaan dan pemakaman sebagai salah satu upaya pelayanan Lanjut Usia di dalam panti, masalah kesehatan merupakan hal mutlak yang harus mendapat perhatian dan penanganan. Pelayanan kesehatan berpengaruh besar terhadap derajat kesejahteraan Lanjut Usia di dalam panti.

Lanjut Usia yang kesehatannya kurang baik atau sakit-sakitan, akan menyebabkan semakin menurunnya kemampuan fisik maupun mental santunan dalam mengisi hari-harinya di panti sehingga terjadi penurunan gairah hidup dan interaksi terhadap lingkungan atau orang-orang sekitarnya juga akan terganggu.

Usaha pelayanan kesehatan di dalam PSTW Gau Mabaji, menurut Malik dilakukan melalui dua langkah yaitu upaya pencegahan dan upaya penyembuhan:

Kita lakukan dua hal yaitu pencegahan misalnya kebersihan kamar, badan dan lingkungan, dan olah raga serta upaya penyembuhan. Untuk upaya penyembuhan ini misalnya ada santunan yang sakit dan tidak bisa ditangani disini maka kita rujuk ke rumah sakit.¹⁶

Dalam upaya pencegahan, hal penting yang ditekankan pihak panti terhadap santunan adalah lahirnya niat atau kesadaran santunan untuk tetap menjaga kesehatan. Para santunan diupayakan dapat melakukan tindakan-tindakan sendiri demi menjaga kesehatan mereka antara lain selalu memeriksakan diri, menjaga kebersihan diri dan lingkungan, istirahat yang cukup, berolah raga, menghindari faktor-faktor yang dapat menyebabkan sakit seperti cuaca dingin dan sebagainya. Malik menuturkan:

Hal yang kita tekankan adalah bagaimana santunan itu dapat menyadari bahwa mencegah penyakit datang lebih baik dari pada mengobati penyakit. Kondisi ini sangat tergantung pada tingkah laku mereka sehari-hari misalnya tidak membuang sampah disembarang tempat, tidur dan berolahraga dengan baik atau tidak berada di luar kalau cuaca dingin atau hujan dan sebagainya dan yang tak kalah penting, mereka tetap mau memeriksakan diri atau gejala sakit.¹⁷

Demikian halnya dengan hasil wawancara dengan Ridwan, mengemukakan bahwa:

Kami sebagai pembina asrama di sini berkewajiban mengarahkan dan membimbing serta memantau kondisi santunan dan keadaan di dalam asrama termasuk kebersihan, kerapian dan keteraturan. Hal tersebut penting untuk kenyamanan dan ketenangan selama mereka tinggal di sini, caranya dengan memberikan hak dan kewajiban yang sama sebab dengan tidak membedakan santunan berarti secara tidak langsung kita sudah menempatkan

¹⁶Abdul Malik, Kepala Seksi Rehabilitasi Sosial Panti Sosial Tresna Werdha Gau Mabaji. *Wawancara*, Gowa, 1 Oktober 2015

¹⁷Abdul Malik, Kepala Seksi Rehabilitasi Sosial Panti Sosial Tresna Werdha Gau Mabaji. *Wawancara*, Gowa, 1 Oktober 2015

mereka dalam satu kebersamaan, sehingga mereka bertanggung jawab terhadap kebersihan ini.¹⁸

Selain itu, pihak panti rutin melakukan kerja bakti pada setiap hari jumat membersihkan lingkungan panti. bagi santunan yang masih kuat fisiknya diikutsertakan dalam kerja bakti ini dan pada waktu-waktu tertentu dilakukan penyemprotan nyamuk demam berdarah.

Untuk upaya penyembuhan, hal ini berkaitan erat dengan ketersediaan sarana dan petugas kesehatan. Dari pengamatan dan sesuai yang dikemukakan Ridwan di dalam panti telah disediakan sebuah poliklinik. Selain itu, pihak panti juga telah melakukan kerja sama dengan dinas kesehatan untuk kebutuhan tenaga dokter dan perawat.

Di poliklinik tersebut secara rutin diadakan pemeriksaan kesehatan untuk mengetahui kondisi kesehatan santunan pada setiap hari selasa oleh dokter. Kegiatan pemeriksaan hanya dilakukan sekitar dua jam yang di mulai pada pukul delapan pagi. Dan dalam pemeriksaan kesehatan rutin, sekaligus juga dilakukan penyuluhan kesehatan bagi mereka. Lebih lanjutnya lagi Ridwan menuturkan:

Penyuluhan sekaligus diberikan pada waktu pemeriksaan kita adakan tiap hari kamis. Waktunya cukup dua jam saja mulai jam delapan pagi. Mengenai dokter, kita datangkan dari puskesmas, kita memang kerja sama dengan Dinas Kesehatan.¹⁹

¹⁸Ridwan, Pegawai/Pembina Asrama Panti Sosial Tresna Werdha Gau Mabaji. *Wawancara*, Gowa, 1 Oktober 2015

¹⁹Ridwan, Pegawai/Pembina Asrama Panti Sosial Tresna Werdha Gau Mabaji. *Wawancara*, Gowa, 1 Oktober 2015

Penyakit-penyakit yang tidak dapat ditangani, oleh pihak panti dilakukan rujukan ke rumah sakit. Mengenai rujukan ini, hal yang penting adalah menyangkut biaya pengobatan. Untuk itu para santunan di dalam panti terlebih dahulu diharuskan memiliki surat keterangan miskin dan apabila santunan tersebut masih memiliki keluarga maka pihak panti berusaha memberitahukan kepada keluarga mereka. Lebih lanjut Malik menuturkan:

Perawatan biasanya kita lanjutkan kerumah sakit. Untuk penyakit yang agak berat yang butuh biaya besar biayanya tidak sepenuhnya ditanggung pihak panti tapi menggunakan pengobatan gratis yaitu melalui surat keterangan miskin yang santunan punyai tapi biasanya pihak keluarga santunan cukup membantu setelah mereka diberitahukan.²⁰

Terhadap santunan juga dilakukan upaya pemeliharaan kesehatan melalui berolahraga secara rutin setiap hari jumat pagi yang disesuaikan dengan kondisi fisik fisik masing-masing santunan. Jenis olahraga yang dilakukan antara lain senam lanjut usia, jalan santai, jogging dan lainnya. Seperti penuturan Ridwan:

Selain anjuran kita kepada santunan untuk melakukan gerakan ringan setelah bangun pagi, ada juga olahraga bersama pada jumat pagi yaitu senam lanjut usia selama tiga puluh menit sampai satu jam. Tapi tidak semua santunan diikutkan, kita lihat keadaannya karena santunan disini kondisinya berbeda-beda. Melalui olah raga ini kita harapkan bisa membuat segar santunan.²¹

3. Pelayanan Psikososial Edukatif

Bagi orang yang memasuki lanjut usia, berbagai kecenderungan menurutnya kemampuan mulai menampakkan gejalanya, terutama kemampuan fisik. Selain itu,

²⁰Abdul Malik, Kepala Seksi Rehabilitasi Sosial Panti Sosial Tresna Werdha Gau Mabaji. *Wawancara*, Gowa, 1 Oktober 2015

²¹Ridwan, Pegawai/Pembina Asrama Panti Sosial Tresna Werdha Gau Mabaji. *Wawancara*, Gowa, 1 Oktober 2015

lanjut usia juga berpengaruh pada kondisi psikis/mental dan sosial. Seseorang yang memasuki lanjut usia akan mengalami masalah psikologis, merasa sudah tidak diperlukan lagi oleh keluarga, masyarakat atau lingkungan dimana dia berada.

Bagi Lanjut Usia, kehilangan perhatian dan dukungan dari lingkungan sosialnya yang biasanya berkaitan dengan hilangnya otoritas atau kedudukan, dapat menimbulkan konflik atau keguncangan. Untuk mengembalikan atau menjaga agar Lanjut Usia terhindar dari pengaruh negatif lanjut usia maka diperlukan usaha-usaha yang mengarah pada pelayanan psikososial edukatif.

Di dalam PSTW Gau Mabaji, menurut Abbas pelayanan psikososial edukatif yang diberikan diharapkan dapat mengembalikan kepercayaan diri para santunan karena dengan terbangunnya kembali kepercayaan diri mereka berarti secara psikologis kehidupan di hari tua mereka sedikit demi sedikit dapat mengarah pada kualitas hidup yang lebih baik.

Pelayanan psikososial di dalam PSTW Gau Mabaji dilakukan dalam bentuk seperti bimbingan belajar, konseling atau curahan hati, keterampilan, serta rekreasi, menyanyi, lomba keindahan asrama, dan pemilihan santunan teladan.²²

a. Bimbingan Belajar

Pelayanan bimbingan belajar dalam PSTW Gau Mabaji difokuskan pada upaya mengajari Lanjut Usia yang buta huruf agar dapat membaca. Dengan dapat membaca berarti telah terbuka sebuah dunia baru bagi mereka. Pengetahuan santunan

²²Buniamin Abbas, Kepala Panti Sosial Tresna Werdha Gau Mabaji. *Wawancara*, Gowa, 1 Oktober 2015.

yang hanya terbentuk dari pengalaman yang mereka lihat, dengar, atau alami secara langsung sangat terbatas sifatnya, sementara apa yang disebut Lanjut Usia bagi seseorang yang telah memasuki masa Lanjut Usia akan sangat berpengaruh pada kondisi psikologis seseorang tersebut.

Perubahan psikologis ini harus ditopang atau ditangani dengan berbagai cara. Salah satu cara dimaksud yakni adanya upaya menanamkan atau menciptakan suatu pemahaman baru yang dalam hal ini pemahaman tentang keberadaan diri sebagai seorang Lanjut Usia. Untuk itu kemampuan membaca sangat diperlukan.

Menurut Abbas para santunan dapat mungkin diajari membaca karena dengan membaca terbuka wawasan mereka melalui contoh dari apa yang dibaca tersebut sehingga lambat laun dampak negatif perubahan yang terjadi sebagai akibat kondisi Lanjut Usia dapat dipulihkan kembali.²³

b. Konseling atau Curahan Hati

Masalah psikologis yang dihadapi lanjut usia pada umumnya meliputi kesepian, terasing dari lingkungan, ketidakberdayaan, kurang percaya diri, ketergantungan, serta keterlantaran terutama bagi Lanjut Usia yang miskin.

Kondisi di atas memerlukan suatu penanganan. Menurut Ridwan, PSTW Gau Mabaji telah mengupayakan penanganan melalui suatu bentuk pelayanan yang disebut konseling atau curahan hati. Dalam curahan hati ini, masalah atau keluhan para santunan dapat diketahui melalui pengungkapan mereka sendiri atau melalui

²³Buniamin Abbas, Kepala Panti Sosial Tresna Werdha Gau Mabaji. *Wawancara*, Gowa, 1 Oktober 2015.

sikap yang mereka tampilkan. Persoalan-persoalan yang dirasakan atau yang terjadi sedapat mungkin diselesaikan melalui nasehat dan arahan.²⁴

Pemecahan-pemecahan masalah diupayakan sedemikian rupa antara lain dengan mengajak mereka untuk menerima dengan lapang dada kondisi yang terjadi. Selain itu bagi santunan yang masih punya keluarga, diberikan pula kesempatan untuk berkunjung kesanak-keluarga mereka guna melepas rindu. Dengan jalan ini diharapkan apa yang menjadi tanggungan hati mereka sedikit dapat terobati.

Bagi santunan yang enggan mengungkapkan isi hati mereka, pihak panti selalu memberikan motivasi dalam bentuk ajakan-ajakan untuk mengungkapkan apa yang ia rasakan atau lewat bercerita atau bercanda yang membuat santunan merasa gembira, sehingga meskipun keluhan mereka tidak mereka ungkapkan tetapi dengan kegembiraan itu persoalan yang dirasakan dapat sedikit berkurang atau bahkan dilupakan.

Penyelesaian masalah di antara para santunan dilakukan dengan cara mendatangi mereka ke asrama masing-masing untuk mendengarkan apa yang mereka keluhkan dan kemudian diberi arahan dari segi agama maupun dari segi hubungan sosial, agar persoalan semakin tidak berlarut-larut maka penyelesaiannya dilakukan dengan tindakan ketegasan, yaitu memberi tahu bahwa mereka dapat saja dihentikan atau dikeluarkan sebagai santunan.

Jalan akhir yang kita tempuh yaitu memberi tahu bahwa mereka bisa dikeluarkan dari panti kalau terus-menerus cekcok sebab sungguh suatu hal

²⁴Ridwan, Pegawai/Pembina Asrama Panti Sosial Tresna Werdha Gau Mabaji. *Wawancara*, Gowa, 1 Oktober 2015

yang kurang baik manakala keadaan seperti itu dibiarkan berlanjut apalagi mereka sudah tua silaturahmi mereka putus apalagi mereka ada dalam asrama yang berarti ada dalam satu rumah.²⁵

c. *Moorning Meeting*

Berbeda halnya dengan konseling atau curahan hati yang tidak ditetapkan waktunya, pihak panti dalam hal ini para Pembina asrama dalam menjalankan pelayanan psikososial juga mengumpulkan para santunan di tiap-tiap asrama di pagi hari untuk mengetahui kondisi mereka sehari-hari. Bentuk pelayanan ini dinamakan *moorning meeting*.

Menurut Safar, pelayanan *moorning meeting* tidak jauh berbeda dengan pelayanan konseling atau curahan hati. Bentuk pelayanan konseling biasanya hanya menyangkut masalah psikologis saja seperti rasa rindu pada keluarga, ketersinggungan dan sebagainya, sedangkan dalam pelayanan *moorning meeting*, masalah-masalah yang kita tanyakan menyangkut keberadaan mereka sebagai santunan dalam asrama misalnya masalah makan, tidur, interaksi dengan sesama santunan, ibadah, kesehatan dan sebagainya.²⁶

d. Keterampilan

Pelayanan keterampilan kepada santunan di dalam panti diberikan dalam bentuk seperti menganyam, merangkai bunga, menyulam, pembibitan tanaman hias, serta bercocok tanam. Pemberian keterampilan ini menurut Ridwan tidak ditekankan

²⁵Syaiful Samad, Kepala Seksi Prog. Advokasi Sosial Panti Sosial Tresna Werdha Gau Mabaji. *Wawancara*, Gowa, 9 Oktober 2015

²⁶Safar, Pegawai/Pembina Asrama Panti Sosial Tresna Werdha Gau Mabaji. *Wawancara*, Gowa, 1 Oktober 2015

pada adanya hasil yang harus dicapai, jumlah maupun kualitasnya. Oleh karena sebagai manusia, para santunan tentu tetap punya dorongan dan keinginan untuk mempelajari pengetahuan dan keterampilan baru baik dengan motivasi untuk meningkatkan mutu kehidupannya maupun mengisi waktu luangnya agar lebih produktif dan berguna.

Selain itu menurut Safar pemberian bermacam-macam keterampilan bertujuan agar fungsi kognitif dan psikomotorik dalam diri santunan dapat terus terjaga dengan demikian aktivitas para santunan dalam kesehariannya dapat berjalan sebagaimana mestinya.

Kita sebagai manusia tentu selalu ada dorongan atau kehendak untuk mempelajari sesuatu yang baru. Karena itu, salah satu jalan yang kita tempuh adalah mengajarkan keterampilan kepada mereka agar mereka tetap punya kesibukan. Dengan demikian mereka akan merasa telah memberi manfaat. Selain itu, penurunan fungsi kognitif dan psikomotorik karena pengaruh lanjut usia tidak akan terlalu berpengaruh banyak terhadap aktivitas yang mereka lakukan. Ini tujuan kita ajarkan keterampilan.²⁷

e. Hiburan

Pelayanan hiburan kepada santunan di dalam PSTW Gau Mabaji menurut Ridwan diberikan dalam bentuk rekreasi, menyanyi, lomba keindahan asrama, dan pemilihan klien teladan. Pelayanan hiburan ini dimaksudkan untuk mengurangi rasa jenuh sekaligus diharapkan menjadi sarana untuk menjalin keakraban di antara para santunan.

²⁷Safar, Pegawai/Pembina Asrama Panti Sosial Tresna Werdha Gau Mabaji. *Wawancara*, Gowa, 1 Oktober 2015

Supaya santunan tidak merasa bosan dan lebih akrab, kita juga berikan acara hiburan. Kalau hiburan ini kita lakukan kegiatan semacam rekreasi, menyanyi, pemilihan klien teladan dan lomba keindahan asrama.²⁸

Pelayanan rekreasi dilakukan dua kali dalam satu tahun. Waktu pelaksanaan tidak ditentukan secara pasti namun lebih banyak dilaksanakan menjelang bulan ramadhan atau pada hari-hari besar nasional. Rekreasi dilaksanakan di tempat-tempat yang tidak terlalu jauh dari panti oleh karena kondisi para santunan sudah tidak memungkinkan untuk bepergian ke tempat yang jauh. Tempat rekreasi yang dituju seperti Tanjung Bayang, Bantimurung atau sekedar jalan-jalan ke Pantai Losari.

Pelayanan rekreasi bagi santunan tidak saja dapat memulihkan rasa jenuh tapi sekaligus berguna untuk mengetahui lingkungan di luar panti. Untuk pemilihan santunan teladan, lomba keindahan asrama, diadakan menjelang hari-hari besar nasional seperti pada peringatan hari ulang tahun kemerdekaan. Maksud kegiatan ini selain untuk memperingati kemerdekaan, juga ditujukan agar para santunan tetap memperhatikan kebersihan dan penampilan sehari-hari seperti apa yang dikemukakan oleh Safar:

Kita selalu mengadakan lomba ini tiap menjelang tujuh belasan. Juga kita maksudkan agar santunan termotivasi supaya selalu memperhatikan diri mereka da dalam panti misalnya keindahan asrama tempat tinggal dan cara berpakaian agar tetap bersih dan rapi.²⁹

Pelayanan hiburan dalam bentuk kegiatan menyanyi biasanya dilaksanakan serangkaian dengan acara pemilihan santunan teladan dan pemilihan asrama setelah

²⁸Ridwan, Pegawai/Pembina Asrama Panti Sosial Tresna Werdha Gau Mabaji. *Wawancara*, Gowa, 1 Oktober 2015

²⁹Safar, Pegawai/Pembina Asrama Panti Sosial Tresna Werdha Gau Mabaji. *Wawancara*, Gowa, 1 Oktober 2015

pembacaan nama pemenang. Kegiatan menyanyi juga diadakan pada waktu-waktu tertentu misalnya pada acara kunjungan atau penyerahan bantuan. Safar lebih lanjut menuturkan:

Peringatan 17 Agustus atau kunjungan untuk penyerahan bantuan, biasanya pada acara puncak, pada sesi akhir diisi dengan hiburan, para santunan tampil membawakan lagu.³⁰

4. Pelayanan Kebutuhan Spiritual

Kebutuhan spiritual merupakan hal yang sangat mendasar dalam hidup manusia. Seseorang yang memberi perhatian pada kehidupan spiritualnya cenderung akan mendapatkan ketenangan dan kebahagiaan hidup. Sebaliknya pula, kegelisahan akan terasa manakala kebutuhan spiritual diabaikan. Terlebih pada seseorang yang telah Lanjut Usia maka sejak seseorang *aqil baliq* pemenuhan akan kebutuhan spiritual ini menjadi sesuatu yang primer dalam diri seseorang.

Pelayanan kebutuhan spiritual terhadap para santunan PSTW Gau Mabaji dilakukan dalam bentuk bimbingan ibadah dan ceramah agama. Sebagaimana yang dikemukakan oleh Malik sebagai berikut:

Pelayanan kebutuhan rohani kita berikan dalam bentuk seperti ceramah, dan bimbingan ibadah praktis. Kalau ceramahnya kita kerja sama dengan departemen agama atau mengundang penceramah misalnya ustadz yang sudah dikenal atau imam masjid. Kalau bimbingan ibadah praktis misalnya mengajarkan santunan bagaimana tata cara sholat, bagaimana berpuasa bagi Lanjut Usia, baca *al-Qur'an* dan sebagainya.³¹

³⁰Safar, Pegawai/Pembina Asrama Panti Sosial Tresna Werdha Gau Mabaji. *Wawancara*, Gowa, 1 Oktober 2015

³¹Abdul Malik, Kepala Seksi Rehabilitasi Sosial Panti Sosial Tresna Werdha Gau Mabaji. *Wawancara*, Gowa, 1 Oktober 2015

Mengenai waktu pelaksanaan dari kedua bentuk pelayanan tersebut di atas, untuk ceramah agama dilaksanakan satu kali setiap minggu yaitu pada Jum'at sore sedangkan bimbingan ibadah dilaksanakan pada tiap-tiap asrama secara rutin yaitu setelah shalat maghrib.

Terlaksananya suatu bentuk pelayanan juga banyak dipengaruhi oleh pihak yang dilayani dalam hal ini para santunan. Menurut Malik pemberian pelayanan kebutuhan spiritual kepada para santunan dapat terlaksana dengan baik oleh karena umumnya santunan juga memberi respon yang baik.

Dari santunan sendiri sudah sangat bagus karena mereka itu sudah banyak tahu mengenai ibadah ini. Mungkin karena pengalaman mereka selama ini dan juga karena usia mereka yang sudah lanjut sehingga persoalan ibadah sangat mereka perhatikan.³²

Untuk pelaksanaan shalat lima waktu, kepada santunan dianjurkan melakukannya secara berjamaah. Namun demikian hal ini tidak terlalu ditekankan. Menurut Malik, hal ini dikarenakan kemampuan fisik santunan yang berbeda-beda. Seperti penuturannya:

Kita selalu anjurkan para santunan shalat berjamaah tapi Karena kondisi para santunan ada yang tidak terlalu kuat barjalan, tidak kuat berdiri lama sehingga kita beri keleluasaan bagi mereka untuk shalat sendiri-sendiri.³³

Untuk pelaksanaan ibadah di bulan ramadhan, dilakukan seperti kebiasaan di masyarakat antara lain tarwih secara bersama dan buka puasa bersama. Seperti yang dikemukakan oleh Safar di bawah ini:

³²Abdul Malik, Kepala Seksi Rehabilitasi Sosial Panti Sosial Tresna Werdha Gau Mabaji. *Wawancara*, Gowa, 1 Oktober 2015

³³Abdul Malik, Kepala Seksi Rehabilitasi Sosial Panti Sosial Tresna Werdha Gau Mabaji. *Wawancara*, Gowa, 1 Oktober 2015

Ibadah dalam bulan ramadhan kita lakukan dalam bentuk tarwih bersama dan buka puasa bersama. Kalau untuk tarwih bersama ada waktu-waktu tertentu yang diharapkan semua santunan hadir untuk tarwih bersama misalnya malam tujuh belas ramadhan. Mengenai buka puasa bersama, dilaksanakan sekali saja dalam bulan ramadhan.³⁴

Demikian pula dengan hari-hari besar keagamaan, di dalam PSTW Gau Mabaji juga diperingati secara rutin tiap tahun sebagai bentuk pemberian pelayanan spiritual bagi santunan. Peringatan ini untuk menambah kesempurnaan semangat beribadah para santunan hari-hari besar keagamaan seperti Maulid Nabi Muhammad SAW diperingati dalam suatu acara dengan mengundang penceramah. Dalam ceramah itu terutama disampaikan kisah-kisah Nabi Muhammad SAW dengan maksud dapat menjadi contoh untuk diterapkan dalam asrama.

Dari pengamatan terkait pelayanan kebutuhan spiritual ini, pihak panti telah menyediakan sarana berupa masjid, kitab suci *al-Qur'an* dan terjemahnya, *Juz Amma*, buku tuntunan shalat, serta buku-buku pelajaran agama yang dimaksudkan agar para santunan dapat lebih mendekatkan diri kepada Allah SWT.

C. Respon Para lanjut Usia Terhadap Program Kesejahteraan Sosial di PSTW Gau Mabaji Kabupaten Gowa

Berdasarkan uraian terdahulu tentang implementasi program kesejahteraan sosial bagi para lanjut usia di PSTW Gau Mabaji Kabupaten Gowa, maka data berikut juga perlu dikemukakan untuk mengetahui sejauhmana program kesejahteraan sosial tersebut terlaksana dan dirasakan manfaatnya oleh para lanjut usia.

³⁴Safar, Pegawai/Pembina Asrama Panti Sosial Tresna Werdha Gau Mabaji. *Wawancara*, Gowa, 1 Oktober 2015

Selanjutnya disajikan empat keterangan informan (4 orang lanjut usia) sebagai sampel representatif untuk menggambarkan bentuk respon para lanjut usia terhadap kebermanfaatan program kesejahteraan sosial di PSTW Gau Mabaji Kabupaten Gowa sebagaimana uraian berikut.

1. Informan pertama

Nenek Dg.Memang berusia 72 tahun. Ia berasal dari Pallangga tepatnya di Jl. Kartika. Saat ini MA menempati asrama 6 Baji Bicara. Dg.Memang tergolong dari keluarga yang kurang mampu, ia berprofesi sebagai pembantu rumah tangga. Dg.Memang telah bercerai dengan suaminya semenjak ia berusia 40 tahun.

Dg.Memang berada di panti jompo sudah 3 tahun. Alasan Dg.Memang untuk memilih tinggal di panti jompo tersebut karena Dg.Memang tidak mempunyai keluarga lagi. Sebelumnya, informan ini meminta surat pengantar dari kelurahan dan dari rumah sakit untuk dirujuk ke panti jompo tersebut sehingga ia dapat bergabung di panti jompo Tresna Werdha Gau Mabaji.

Menurut Dg.Memang pelayanan yang ada di panti jompo tersebut yaitu pelayanan makanan tepat pada waktunya. Pada saat pagi hari, ia diberi sarapan dengan menu berupa bubur dan teh, siang dan sore ia diberi nasi dilengkapi berbagai lauk-pauk. Menurut Dg.Memang pelayanan yang ada di panti tersebut cukup memuaskan, khususnya pelayanan kesehatan dan adanya perawatan yang didapatkan kalau lagi sakit. Pelayanan kesehatan juga biasa didapatkan pada waktu mahasiswa melakukan Praktek Kerja Lapang (PKL) tersebut. Pelayanan yang ada di panti tersebut sangat sesuai dengan harapan nenek Dg.Memang.

Dalam sebuah wawancara, informan ini menuturkan:

Dulunya nak berfikirka dimana mau tinggal karena tidak ada keluargaku. Suamiku sudah meninggal sementara saya tidak punya anak. Untungnya itu hari ada temanku beritahu tentang panti ini, jadi kufikir mungkin lebih baik saya ke sini saja. Akhirnya pergika uruski semua persyaratannya akhirnya alhamdulillah bergabung juga ka di sini dan sampai sekarang merasa nyaman ada di sini.³⁵

Pelayanan sosial yang ada di panti jompo juga dapat membawa Dg.Memang menjadi seorang sosok yang sejahtera karena adanya pergantian pembina yang sesuai dengan harapan nenek Dg.Memang. Harapan Dg.Memang kedepannya agar pelayanannya bisa ditingkatkan lagi dari pada pelayanan yang ada sekarang ini. Selama berada di panti sosial tersebut, Dg.Memang tidak pernah menemukan suatu kendala.

2. Informan kedua

Kakek Hasani usia 70 tahun dan berasal dari Sinjai. Ia menempati asrama 10 Baji Minasa. Ia termasuk keluarga yang tergolong mampu. Hasani juga dulunya yang berprofesi sebagai personalia sipil di perhubungan angkatan darat dan memilih bergabung di panti jompo sejak dua tahun yang lalu. Alasan Hasani memilih untuk tinggal di panti jompo tersebut karena seringnya terjadi pertengkaran terhadap keluarga dan istrinya karena sering adanya perkataan yang menyinggung perasaan dari sang istri. Dengan kondisi keluarga yang kurang kondusif itulah akhirnya kakek

Hasani memutuskan untuk pergi dari rumah dan lebih memilih untuk tinggal di panti jompo. Hasani dapat bergabung di panti jompo tersebut karena adanya

³⁵Dg.Memang, lanjut usia di Panti Sosial Tresna Werdha Gau Mabaji. *Wawancara*, Gowa, 1 Oktober 2015

dorongan dari seorang keponakan yang memiliki panti jompo tersebut. Karenanya dukungan itulah sehingga Hasani menerima tawaran dari seorang keponakannya, sehingga sampai sekarang Hasani lebih betah dan merasa nyaman tinggal di panti jompo karena bisa mempunyai banyak teman-teman yang sebaya dengan Hasani.

Menurut penuturan informan:

Lebih baik ka pergi dari rumah nak dari pada selalu ka di singgung-singgung. Pokoknya tidak ada sekali mi niat ku untuk pulang ke rumah lagi karena enak sekali mi ku rasa berada di sini tidak ada mi masalah ku, tidak mau ma lagi hadapi yang namanya masalah karena kufikir tua mka juga. lagi pula di sini banyak mi teman-teman ku jadi untuk apa ka lagi pulang kalo ku tau semua mi sifat-sifat nya keluarga ku nak.³⁶

Menurut Hasani, pelayanan sosial yang diperoleh di panti jompo itu sangat memuaskan dan sesuai dengan harapannya, sehingga dapat membawa Kakek Hasani menjadi seorang sosok yang sejahtera karena ia bisa mendapatkan apa yang dia inginkan di panti jompo dibandingkan waktu tinggal bersama istri dan keluarganya.

Menurut Kakek Hasani harapan yang diinginkan terkait program pelayanan kesejahteraan sosial di panti jompo dapat menambah wawasan yang lebih meningkat lagi agar supaya kedepannya panti jompo tersebut bisa lebih baik lagi dan lebih sesuai dengan harapan yang diinginkan para jompo tersebut. Selama berada di panti jompo tersebut, ia tidak pernah menemukan suatu kendala tentang masalah pelayanan yang ada di panti jompo dan menurut Hasani sangat amat baik dan sangat memuaskan.

³⁶Hasani, lanjut usia di Panti Sosial Tresna Werdha Gau Mabaji. *Wawancara*, Gowa, 1 Oktober 2015

3. Informan ketiga

Kakek Arifuddin usia 66 tahun adalah santunan PSTW Gau Mabaji yang bertempat di asrama 10 Baji Minasa yang pernah tinggal di Sinjai. Arifuddin berasal dari keluarga Yang tergolong mampu. Arifuddin dulunya berprofesi sebagai pengurus tahanan di sebuah kejaksaan tetapi sejak Arifuddin pensiun, ia memutuskan untuk tinggal di panti jompo tersebut dan Arifuddin tinggal di panti jompo sudah setahun dengan bantuan dan dorongan dari seorang cucu sehingga sampai saat ini Arifuddin dapat bergabung di panti jompo tersebut.

Menurut penuturan informan :

Lebih baik pergi ka tinggal di sini dari pada di sana ka tidak ada ji juga keluarga ku karena ku fikir kalau di sini ka banyak ji juga teman-teman ku.³⁷

Di dalam panti jompo tersebut, ia telah mendapatkan sebuah pelayanan yang sangat baik dan sesuai dengan harapan yang diinginkan bahkan melebihi dari harapannya tersebut dan menurut Arifuddin, ia lebih merasa nyaman berada di panti jompo tersebut dibandingkan dengan berada di daerah. Sampai sekarang ia merasa sangat betah karena bisa mempunyai banyak teman lagi dan telah mampu membawanya menjadi sosok seorang yang sejahtera. Ia mempunyai harapan agar kedepannya pelayanan yang ada di panti jompo tersebut bisa lebih baik lagi.

Adapun kendala yang dihadapi oleh Arifuddin sejak berada di panti jompo yaitu kadang ada masalah dengan penghuni lain. Masalah tersebut disebabkan karena santunan tersebut sering masuk ke kamarnya dan mengambil barang-barang tanpa

³⁷Arifuddin, lanjut usia di Panti Sosial Tresna Werdha Gau Mabaji. *Wawancara*, Gowa, 1 Oktober 2015

sepengetahuannya. Upaya yang ditempuh oleh pihak panti untuk mengatasi kendala tersebut yaitu dengan memindahkan Arifuddin dari kamar satu ke kamar yang lain sehingga kendala tersebut dapat teratasi.

Awalnya Arifuddin sempat tinggal di asrama 10 dan juga di asrama 1, namun ia dipindahkan karena sering terjadi perkelahian antara sesama santunan dikarenakan faktor kecemburuan. Arifuddin tidak suka melihat karena tiap malam ada orang yang sering masuk ke dalam kamarnya dan sering juga terjadi sindiran-sindiran terhadap sesama. Akhirnya pihak panti tersebut memutuskan untuk memindahkan Arifuddin ke kamar yang lain.

4. Informan keempat

Kakek Dg.Liwang usia 80 tahun yang berasal dari Takalar tepatnya di Ko'mara. Ia masuk ke panti jompo sejak 2 tahun yang lalu dan menempati asrama 1 Baji Ampe. Sebelumnya ia berprofesi sebagai petani dan alasan dia memilih untuk tinggal di panti tersebut karena menginginkan ketenangan saja karena dia pikir tidak ada lagi pekerjaan di dalam panti tersebut karena umurnya sudah tidak memungkinkan lagi untuk bekerja.

Dg.Liwang dapat bergabung di panti jompo tersebut karena adanya bantuan dari teman sehingga Dg.Liwang dapat bergabung di panti jompo sampai sekarang. Menurutnya pelayanan yang ada di panti jompo tersebut yaitu pelayanan makanan dan pelayanan kesehatan juga sangat memuaskan dan sesuai dengan harapannya sehingga dapat membawa Dg.Liwang menjadi seorang sosok yang sejahtera.

Dalam sebuah wawancara, informan ini bercerita :

Pokoknya enak sekali saya rasa tinggal di panti ini nak karena tidak mau ma saya kerja dengan kondisi ku yang seperti ini. Tidak kuat ma nak jadi ku fikir kalau di sini ka tidak ada ji ku kerja.paling kalau sudah ka makan pergi tidur. Kalau sore main domino lagi sama teman-teman sambil minum kopi yang dibuatkan sama pekerja-pekerjanya disini.³⁸

Harapan yang di inginkan Kakek Dg.Liwang yaitu agar supaya kedepannya bisa lebih baik dan lebih sejahtera lagi di bandingkan dengan sekarang karena semenjak Kakek BS berada di panti sosial tersebut ia tidak pernah diperhadapkan dengan berbagai kendala/masalah.



³⁸Dg.Liwang, lanjut usia di Panti Sosial Tresna Werdha Gau Mabaji. *Wawancara*, Gowa, 1 Oktober 2015

BAB V

PENUTUP

A. Kesimpulan

Berdasarkan temuan dan analisis data lapangan, hasil penelitian ini menunjukkan kesimpulan sebagai berikut:

1. Implementasi Program Kesejahteraan Sosial Bagi Lansia di PSTW Gau Mabaji Kabupaten Gowa

Berdasarkan temuan data lapangan (observasi dan wawancara) diketahui terdapat empat program kesejahteraan sosial dalam bentuk pelayanan kepada santunan lanjut usia di PSTW Gau Mabaji, antara lain *Pertama, Pelayanan Kebutuhan Fisik* kepada santunan dalam PSTW Gau Mabaji baik program regular maupun program subsidi silang diberikan dalam dua bentuk pelayanan yakni penempatan dalam asrama dan pelayanan makanan/konsumsi. *Kedua, Pelayanan Kesehatan* melalui dua langkah yaitu upaya pencegahan misalnya kebersihan kamar, badan dan lingkungan. Upaya penyembuhan misalnya santunan dan yang sakit dirujuk ke rumah sakit. *Ketiga, Pelayanan Psikososial Edukatif* dalam bentuk seperti bimbingan belajar, konseling atau curahan hati, keterampilan, serta rekreasi, menyanyi, lomba keindahan asrama, dan pemilihan santunan teladan. *Keempat, Pelayanan Kebutuhan Spiritual* dilakukan dalam bentuk bimbingan ibadah dan ceramah agama.

2. Respon Para Lansia Terhadap Program Kesejahteraan Sosial Bagi Lansia di PSTW Gau Mabaji Kabupaten Gowa

Implementasi program kesejahteraan sosial bagi para lansia di PSTW Gau Mabaji Kabupaten Gowa mendapatkan respon yang bervariasi oleh para lansia. Hal ini terjadi karena dipengaruhi oleh latar belakang sosial psikologis masing-masing lansia. Keterangan informan (lansia) menyatakan bahwa pelayanan yang ada di panti tersebut cukup memuaskan, khususnya pelayanan kesehatan yang diprioritaskan bagi lansia karena kondisi fisiknya yang rentan terhadap penyakit.

B. Implikasi Penelitian.

Berdasarkan analisis data penelitian, perlu dikemukakan saran dan rekomendasi kepada pihak terkait dalam penelitian ini sebagaimana berikut:

1. Perhatian dari keluarga merupakan yang sangat penting untuk membantu individu lansia menyelesaikan masalahnya. Dengan dukungan tersebut, rasa percaya diri para lansia akan bertambah dan motivasi untuk menghadapi masalah yang terjadi akan meningkat.
2. Perlunya adanya interkoneksi antar lembaga, baik pemerintah, organisasi sosial, LSM dan masyarakat, agar lansia bisa menjadi pihak yang sejahtera dan tidak terlantar karena tidak mendapatkan pelayanan kesejahteraan sosial. Pemerintah harus tetap mendukung adanya pendirian panti karena dengan didirikannya panti yang berfungsi untuk memberikan akomodasi dan

pelayanan perawatan bagi lansia yang tidak mempunyai sanak saudara, mempunyai masalah dengan keluarga, atau tidak ingin membebani keluarga.



DAFTAR PUSTAKA

- Bungin, M. Burhan. *Penelitian Kualitatif*. Cet. 2; Jakarta: Prenada Media Group, 2008.
- _____. *Analisis Data Penelitian Kualitatif; Pemahaman Filosofis dan Metodologis ke Arah Penguasaan Model Aplikasi*. Jakarta: PT Rajagrafindo Persada, 2003.
- Damopolii, Muljono, dkk. *Pedoman Penulisan Karya Tulis Ilmiah; Makalah, Skripsi, Disertasi dan Laporan Penelitian*. Cet. 1; Makassar: Alauddin Press, 2013.
- Departemen Agama RI. *Al-Qur'an dan Terjemahannya*. Jakarta; Intermasa, 1993.
- Departemen Sosial RI, Direktorat Jenderal Pelayanan dan Rehabilitasi Sosial, Direktorat Pelayanan Sosial Lanjut Usia. *Kualifikasi Panti Sosial Tresna Werdha*. Jakarta, 2008.
- _____. *Pedoman Pelayanan Sosial Usia lanjut Dalam Panti*. Jakarta, 2009.
- Fadjar, Evieta. "Lansia-Indonesia-Makin-Bertambah". *Tempo Online*. 25 Juni 2013. <http://www.tempo.co/read/news/2013/06/25>.
- Hardiyanti, "Studi Fenomenologis Lansia di Panti Sosial Tresna Werdha Gau Mabaji Gowa", *Skripsi*. Makassar: Jurusan Sosiologi Fakultas Ilmu Sosial dan Ilmu Politik Universitas Hasanuddin Makassar, 2012.
- Humas PSTW Gau Mabaji. "Masih Tetap Berharap Menjadi Peksos". *Blog Humas PSTW Gau Mabaji*. <http://humaspstwgaumabaji.blogspot.com>
- Kementrian Kesehatan RI. *Gambaran Kesehatan lanjut Usia di Indonesia*. Jakarta: Pusat Data dan Informasi Kementerian Kesehatan RI, 2013.
- Maryam Siti, R, dkk. *Mengenal Lanjut Usia dan Keperawatannya*. Jakarta: Salemba Medika, 2008.
- Moleong, Lexy Johannes. *Metodologi Penelitian Kualitatif*. Cet. 15; Bandung: Remaja Rosdakarya, 2001.
- Nurdin, Fadhil M. *Pengantar Studi Kesejahteraan Sosial*. Bandung: Angkasa, 1991.

- Panti Sosial Tresna Werdha (PSTW) Gau Mabaji Kabupaten Gowa, "Profil". *Situs Resmi PSTW Gau Mabaji*. <http://gaumabaji.kemsos.go.id> (Akses 10 Maret 2015).
- Prayitno, Suhargo. "Penduduk lanjut usia; Suatu Tinjauan Teori, Masalah dan Implikasi Kebijakan". *Masyarakat, Kebudayaan dan Politik*, Th XII, No 4 (Oktober 1999). http://web.unair.ac.id/admin/file/f_32373_lansia10.pdf
- Soekanto, Soerjono. *Sosiologi Suatu Pengantar*. Jakarta: Rajawali Press, 2012.
- Sarwono, Sarlito Wirawan. *Teori-Teori Psikologi Sosial*. Jakarta: PT. RajaGrafindo Persada, 2011.
- Tim Prima Pena. *Kamus Besar Bahasa Indonesia*. Jakarta: Gitamedia Press, tth.
- Undang-Undang Republik Indonesia Nomor 11 Tahun 2009, Tentang Kesejahteraan Sosial.
- Undang-Undang Republik Indonesia Nomor 13 Tahun 1998, Tentang Kesejahteraan lanjut usia.
- "*World Health Organization*; Populasi Lansia di Dunia Semakin Bertambah". *Situs Resmi VOA*. <http://www.voaindonesia.com/content/who>



UNIVERSITAS ISLAM NEGERI
ALAUDDIN
M A K A S S A R

LAMPIRAN 3 (Dokumentasi)



Gambar 1. Kantor PSTW Gau Mabaji Gowa



Gambar 2. Suasana Lingkungan PSTW Gau Mabaji Gowa



Gambar 3. Mushallah PSTW Gau Mabaji Gowa



Gambar 4. Kegiatan Sosial Lansia PSTW Gau Mabaji Gowa



Gambar 5. Suasana Lansia di Asrama PSTW Gau Mabaji Gowa



Gambar 6. Suasana Asrama Lansia di PSTW Gau Mabaji Gowa

LAMPIRAN 3 (Dokumentasi)



Gambar 7. Gerak jalan santai lansia PSTW Gau Mabaji Gowa



Gambar 8. Kreativitas Lansia di PSTW Gau Mabaji Gowa

